1A SECCION

El DIARIO DE LA MARINA es el periódico más antiguo de Cuba. Fué fundado en el año mil ochocientos treinta y dos.

SERVICIOS ESPECIALES DE ESPAÑA

DIARIO DE LA MARINA

SERVICIO DE ASSOCIATED PRESS. Esta queda autorizada para usar nuestro servicio y noticias de información.

HILO DIRECTO CON NUEVA YORK

1A SECCION

AÑO CIENTO TRES.—NUM. 84 ACOGIDO A LA FRANQUICIA POSTAL. LA HABANA, DOMINGO, 7 DE ABRIL DE 1935.—SANTOS RUFINO, CIRIACO Y SATURNINO TIEMPO PARA HOY: BUENO. PRECIO: 5 CENTAVOS

EN FAVOR DE LAS HAWAII, REDUCE LA "AAA" LAS CUOTAS AZUCARERAS DE CUBA DE 1934 Y 1935

La reducción que se hace a Cuba este año dejará la exportación limitada a 1.829.432 toneladas

A Filipinas se le limita también la entrada de crudos de 991,308 toneladas a 982,678. Donde la distribución de 1934 tenga aumentos, éstos se agregarán a la cuota de 1935

WASHINGTON, abril 6. (AP).—La AAA se propone revisar las cuotas de importación azucarera para los años naturales de 1934 y 1935 con el fin de proveer aumentos en los territorios de Hawaii y Puerto Rico y correspondientes reducciones en Cuba, las Islas Filipinas y las Islas Vírgenes.

Las modificaciones de las cuotas, que se harán pronto de acuerdo con las nuevas disposiciones, no afectarán al total de los embarques que podrán hacerse a los Estados Unidos, según los funcionarios de la AAA.

De acuerdo con los revisiones en proyecto, Hawaii y Puerto Rico recibirán una nueva cuota para 1935 que les dará los beneficios de 1934 y 1935, mientras Cuba, las Filipinas y las Islas Vírgines sufrirán este año reducciones que comprenderán las de los dos años.

El resultado será un aumento de 66,173 toneladas para Hawaii y de 7,394 toneladas para Puerto Rico, con reducciones de 55,844 toneladas para Cuba, 17,468 para las Filipinas y 255 para las Islas Vírgenes.

Sin anunciar la fecha en que se pondrán en vigor los nuevos planes, la administración agraria dijo que las revisiones se basan en los nuevos datos preparados por la AAA.

Los cambios de cuota par 1935, son:

Hawaii: aumento de 894,992 a 927,685 toneladas.

Puerto Rico: aumento de 783,959 a 787,612 toneladas.

Cuba: reducción de 1.857,022 a 1,829,432 toneladas.

Islas Filipinas: reducción de 991,308 a 982,678 toneladas.

Islas Vírgenes: reducción de 5,341 a 5,215 toneladas.

Al mismo tiempo la AAA ha ajustado de igual manera las cifras de la cuota de 1934 para las mismas áreas. Se ha explicado que donde la distribución de 1934 registró aumentos, éstos se agregarán a los embarques de 1935 y donde las cifras de 1934 son más bajas, se reducirán de la distribución de 1935.

Los cambios en las cuotas de 1934, son:

Hawaii: aumento de 916,550 a 950,030 toneladas.

Puerto Rico: aumento de 802,842 a 806,583 toneladas.

Cuba: reducción de 1,901,752 a 1,873,498, toneladas.

Islas Filipinas: reducción de 1.015,186 a 1.006,348 toneladas.

Islas Vírgenes: reducción de 5,470 a 5341 toneladas.

Agregan los funcionarios de la AAA que las nuevas cuotas se hubieran establecido en 1934 y 1935 a su tiempo si entonces se hubiesen tenido a mano los datos que se han recogido en una reciente investigación.

Sigue diciendo que después de comprobar los resultados de esta investigación las nuevas cuotas entrarán en vigor. El azúcar embarcado a los Estados Unidos procedente de esas áreas durante los tres primeros meses de 1935 ascendieron a 1.440,466 toneladas por la AAA. Se trata de un 32.3 por ciento del total de 4.454,019 admisible de esas áreas en 1935 de conformidad con la antigua cuota.

Los totales embarcados durante el primer trimestre desde las distintas áareas ha sido: Cuba, 515,469 toneladas; Filipinas, 401,071; Hawaii, 221,398; Puerto Rico, 302,528 e Islas Vírgenes, ninguna.

IMPRESIONES

Me parecer sincerísimo acerca de las condiciones en que debiera desenvolverse el trabajo en relación con el capital pasaré a exponerlo.

Cuba no vive su vida normal, sino que yace bajo los efectos de un terremoto, del que ha escapado milagrosamente; y a ese cataclismo contribuyeron en proporción mayúscula las eternas querellas entre los que dan trabajo y los que lo reciben.

Pero esas querellas no fueron de esas habituales que se producen en el transcurso de los negocios humanos, sino de las que la política fomenta y el espíritu avieso de unos cuantos hombres agrava. No se olvide que los conflictos de este género rara vez fueron consecuencia, sino causa. Una ingente **central** y sus subsidiarias se dieron a la labor de crear conflictos allí donde no los había y a hacer insolubles los que se planteaban con razón o fundamento. Fuera del Cabildo Catedral no ha habido institución, gremio o clase en Cuba que no haya presentado o a la que no le hayan notificado tremendas reivindicaciones, durante el delicioso período que acabamos de vivir, en el que la cordura dijérase que se había refugiado en Mazorra, porque los sacerdotes y los locos oficiales fueron ciertamente los únicos que no perdieron, de la noche a la mañana, la compostura y el juicio.

Y esta vesania contagiosa y el soltarse todos los frenos y la **machadofobia** que se apoderó súbitamente de todo el mundo supieron aprovecharla los fautores de la revolución social, que intentaron convertir el descontento político y el malestar económico en energía destructora del régimen. Y nada digamos de la cantera más explotada de los comunistas: la ignorancia de los demagogos. Recuerdo que el 5 de Septiembre me aparecí en Columbia y hablé con dos de los cinco Comisarios. Les propuse que declarasen ilícitas, por un término de tres meses, todas las huelgas, y que los patronos quedasen obligados a abonar un veinte por ciento de aumento en los jornales sobre los que regían antes de caer la Dictadura. En esos tres meses se elaboraría una legislación sabia y justa, hasta donde pudiesen llegar la sabiduría y justicia de los hombres.

Y me preguntaron si yo estaba loco. Que lo conseguido por los obreros superaba lo que yo proponía. Sólo que lo que yo proponía era algo real y palpable, y lo otro se asemejaba mucho a las declaraciones que se arrancan al reo por el medio persuasivo de **apretarlo** hasta que **cante.** Sobre todo, lo que yo perseguía era poner un poco de orden en la indecente olla de grillos en que habían convertido a Cuba los coribantes de Moscú y que fuese el Gobierno revolucionario el que hiciera también justicia en la zona económica, y no los enemigos mortales de la nación cubana y de su régimen social.

Pero no pudo ser...! Cuba estaba destinada a sufrir la tiranía de las ideas y de los grupos anarquizantes. Ajenos eran los hombres de la Revolución a las cuestiones que más apasionan al mundo. Su incapacidad para distinguir, en los conflictos sociales, el fondo obrero del fuego atizante comunista; su concepción peregrina de que el ejercicio de la Autoridad durante el ciclo revolucionario es un crimen, y la anarquía de los grupos, un derecho; su falta de energía varonil para acometer, en nombre de la Revolución y ordenadamente, lo que los clubes jacobinos y las sectas comunistas y comunoides se disponían a llevar a cabo exageradas, brutal y desordenadamente, sumían a Cuba en un caos atroz, del que sólo podría sacarla la voluntad enérgica de un hombre o de unos cuantos hombres que conocieran, no sólo el terreno donde pisaban, sino el modo de pisar firme.

Hoy nos encontramos, poco más o menos, como en 1933; sólo que entonces imperaban el desorden y los gritos, y ahora el silencio, y cierto orden, que será efímero si no se avanza en firme por la senda de una legislación social, que ha de ser justa por bien inspirada y meditada.

Pero la meditación requiere tiempo, y Cuba no está muy sobrada de él, ya que el poco de que dispone lo necesita para encauzarse de nuevo constitucionalmente. Por lo tanto, este Gobierno Provisional puede y debe tomar medidas, también provisionales, que tiendan al logro de estos tres fines: Hacer imposibles las huelgas y los **lock outs,** impedir que a los obreros los exploten las empresas y evitar que a las empresas las perturben los obreros, organizados a ese fin, pues apenas si persiguen otra cosa los sindicatos que dirigen los excelentísimos camaradas comunistas, a quienes Dios guarde, si es que Batista y Pedraza no quieren hacerse cargo de esa desagradable encomienda.

EMBARCO PARA ORIENTE EL SUPERVISOR DE HACIENDA

Rumbo a Oriente embarcó ayer el Supervisor de la Secretaría de Hacienda, comandante Juan G. Govea.

Objeto del viaje es el de inspeccionar la Aduana de Santiago de Cuba y, también, a su regreso la de Cienfuegos. El comandante Govea estará en la Habana, en los comienzos de la presente semana.

Mientras dure su ausencia lo sustituirá nuestro compañero en la Prensa, Bienvenido Madan, secretario particular del comandante Govea, a quien podrán dirigirse cuantas personas deseen resolver asuntos de la Secretaría.

Féliz viaje y éxito en sus gestiones deseamos al distinguido militar.

50 MONOS VIAJAN EN EL «GRAF»

FRIEDRICHSHAFEN, Alemania, abril 6. (AP).—El «Graf» salió hoy en el primer vuelo de la temporada hacia América Meridional, llevando 50 monos enviados de una finca de simios de Wurtemberg a un jardín zoológico de Río. Van también cinco pasajeros en la aéronave.

Se intenta declarar una huelga general en la República Azteca

DOS MUERTOS Y 2 HERIDOS GRAVISIMOS EN UNA EXPLOSION

Estalló la caldera del tren de caña número cuatro del central Escambray, entre Báez y Cumbre

Se supone que la falta de agua fué la causa determinante de que volara la caldera. La locomotora quedó convertida en un montón de hierros retorcidos. Interceptada la vía

PLACETAS, abril 6. DIARIO. Habana.—A las once de la mañana en lugar conocido por Santa Rita, entre Báez y Cumbre, un tren que conducía 18 carros de caña, hizo explosión, resultando gravemente herido todo el personal.

Nómbranse los heridos: Ramón Feijóo, maquinista; Vidal Rumbao, fogonero; Emilio Medina Panadés y José Marín Gómez, retranqeros.

Los tres primeros están heridos de tal gravedad, que se cree no llegarán con vida a Santa Clara. José Marín ingresó en la clínica «Los Angeles», siendo su estado grave.—**Banga,** Corresponsal.

FALLECEN DOS HERIDOS

SANTA CLARA, abril 6. DIARIO. Habana.—Son dos hasta ahora—10 y 30 de la noche—las víctmas motivadas por la explosión de la locomotora número 4 del central «Escambray», hecho ocurrido en el kilómetro 39 de la línea del ferrocarril de la Cuban Company, cuando arrastraba un tren de caña desde Jatibonico al central «Agabama».

En las últimas horas falleció en el hospital, a consecuencia de las quemaduras y heridas que sufrió, el fogonero, Vidal Rumbao Lanza, natural de Lajas, soltero, de 29 años de edad. Se encuentra en estado preagónico el retranquero Emilio Medina Panadés, natural de Cienfuegos, de 30 años de edad. En la mesa de operaciones falleció el maquinista, Ramón Feijoo Martínez, cuando se le practicaban las primeras curas.

Se cree que la explosión la motivó la falta de agua de la locomotora, que tenía mucha presión, y al tratar de inyectarle ese líquido, las calderas explotaron.

Debido a que la locomotora quedó convertida en un montón de hierros en la vía férrea, el servicio quedó interrumpido durante algunas horas, pudiendo transitar únicamente que te el tren de auxilio que trajo los heridos a esta ciudad.—**A. Machado.**

MURIO EN NEW YORK EL FAMOSO ESCRITOR, ARLINGTON ROBINSON,

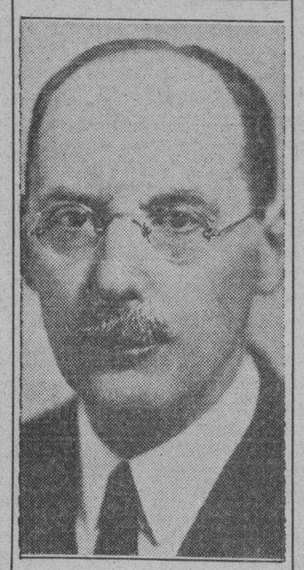

NUEVA YORK, abril 6. AP.—Hoy falleció, a los 65 años de edad, el reputado escritor Edwin Arlington Robinson, que tres veces ganara el premio Pulitzer de literatura. Se le consideraba entre los poetas más distinguidos de los Estados Unidos.

Comenzó a distinguirse en el año 1900.

Ha comenzado el movimiento con paros parciales

El Presidente Lázaro Cárdenas será árbitro en la cuestión, estudiando las demandas

CIUDAD MEXICO, abril 6. (AP).—Los funcionarios expresaban esta noche la esperanza de que se logrará evitar la huelga general en México, que ha comenzado a manifestarse por medio de paros parciales de simpatía, pero todavía admiten la posibilidad de un movimiento de gran importancia.

El Presidente Lázaro Cárdenas ha accedido a ser árbitro en la cuestión, estudiando las demandas que han hecho los empleados de los Ferrocarriles Nacionales de México, por lo que se espera que no se llevará a cabo un paro que afectaría a más de 60,000 personas.

Los despachos de Tampico dicen que las condiciones sanitarias han empeorado a causa de la falta de agua que se debe a la huelga de los empleados de la fábrica de electricidad. La industria y el comercio se hallan paralizados y se teme una epidemia.

Hasta ahora no hay perspectivas de arreglo para la huelga que sostienen 5,000 empleados de los tranvías de esta capital. Se están haciendo esfuerzos con el fin de que los conductores de guaguas y automóviles y los empleados ferroviarios secunden el movimiento.

EN LIBERTAD TRES SACERDOTES EN MEXICO

MEXICO, D. F., abril 6. (AP).—En la causa que se sigue por rebelión se dictaron hoy cinco autos de detención, ordenándose que siga sujeta a la acción de las autoridades investigadoras la costurera, Amelia Gasca, de Puebla, que servía de correo a los revolucionarios. Se decretaron tres órdenes de libertad, en favor de los sacerdotes presos.

El lunes, los jueces examinarán a otros trece acusados, por el mismo hecho.

AUSTRIA SE REARMA, SIGUIENDO EL EJEMPLO ALEMAN

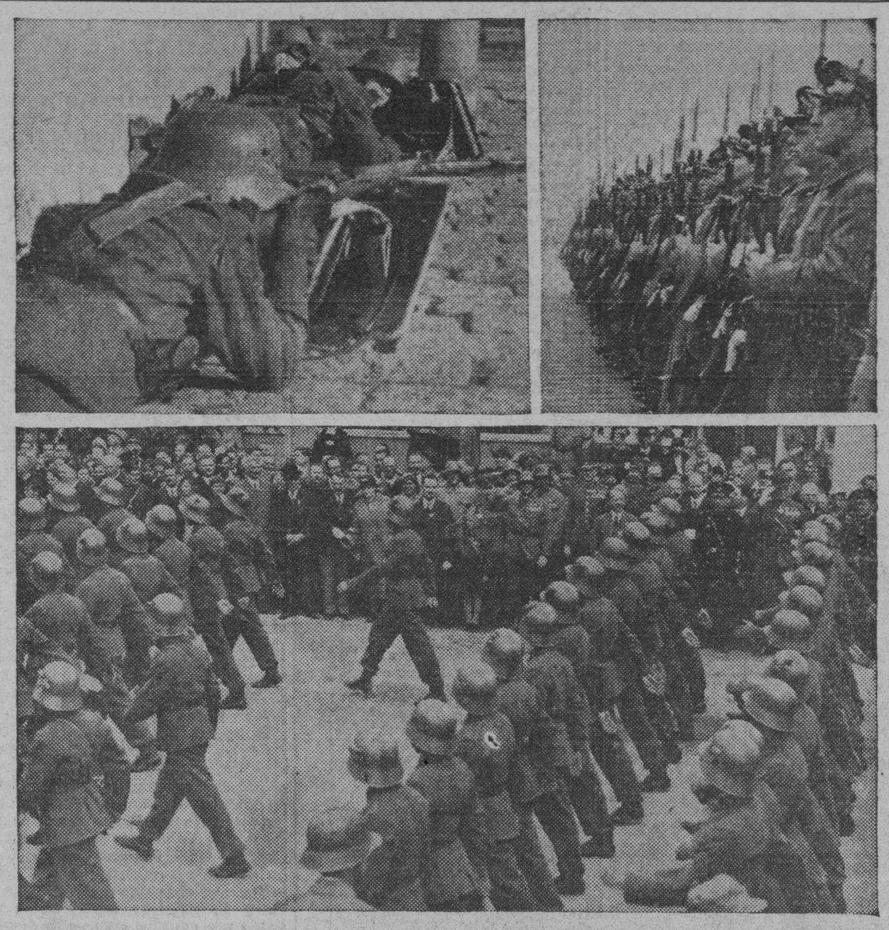

Las prédicas por la paz mundial se suceden, intensificándose por día, pero al mismo tiempo, también por día, los hombres se preparan mejor para la guerra. Recientemente Alemania acaba de denunciar una cláusula del Tratado de Versalles y aumentar su Ejército en una cifra insospechable, y ahora Austria se dispone a seguir su ejemplo. Todas las fotografías que insertamos en esta composición gráfica nos muestran a las fuerzas armadas de la patria de los Hapsburgo. En primer término aparece un grupo de soldados austriacos en acción y en las otras se observan vistas parciales de dos destacamentos. El canciller Kurt Schuschnigg ha hecho ya el anuncio de que dicha nación se propone aumentar considerablemente su Ejército. No ha dado a conocer el procedimiento que seguirá para ello, pero todo parece indicar que se valdrá del trazado por Alemania. La base en que fundamentará su demanda y su actuación será la de armamentos la paridad en los

Los cargos a Ruiz Williams no tienen la importancia que se les atribuyó al principio

El Secretario de Obras Públicas, cuya renuncia ha desmentido el Dr. Agustín Acosta, estuvo esta madrugada en Palacio. Parece que todo se va aclarando, aunque se continúa manteniendo reserva

NUESTRO repórter destacado en Columbia pudo saber ayer que en las investigaciones practicadas por el Servicio de Inteligencia Militar sobre la actuación del ingeniero Sr. Ruiz Williams, Secretario de Obras Públicas, no aparecen tan graves cargos como se supuso en principio contra dicho funcionario y que solamente existen algunos de consideración en cuanto al orden político.

En cuanto al administrativo se sabe, aunque se guarda absoluta reserva, que no tienen importancia los cargos formulados y que en los tales se hicieron aparecer el nombre del ingeniero Ruiz Williams en determinados asuntos que se están investigando.

El DIARIO DE LA MARINA se complace en hacer pública esta aclaración, toda vez que siempre tuvo al ingeniero Ruiz Williams como un funcionario recto y honrado.

RUIZ WILLIAMS EN PALACIO

En las primeras horas de esta madrugada estuvo en Palacio el Secretario de Obras Públicas ingeniero Ruiz Williams.

Iba acompañado del Subsecretario del Departamento del Departamento señor Francisco Díaz.

El Sr. Ruiz Williams se proponía conferenciar con el Presidente de la República, lo que no pudo lograr por hallarse aquél recogido en sus habitaciones.

El Secretario no hizo declaraciones. Pero se atribuye a su visita a Palacio, una relación directa con la noticia de la renuncia de su cargo de Ministro de Obras Públicas.

El señor Ruiz Williams regresará hoy nuevamente a Palacio, para entrevistarse con el Jefe del Estado.

SIETE MUERTOS AL DESPLOMARSE UN AVION DE PASAJE

KASSEL, Alemania, Abril 6. (AP).—El avión holandés que volaba de Praga a Amsterdam, cayó en las cercanías de esta ciudad, pereciendo siete personas, entre ellas Heer Vogt, hijo del burgomaestre de la ciudad holandesa.

Cesantes 39 Maestros de Inst. Pública

25 de la Habana, 8 de Marianao, 4 de Guanabocoa, 1 de Regla y otro de Jaruco. Resoluciones

HASTA bien entrada la noche de ayer estuvo el Secretario de Educación, doctor Leonardo Anaya Murillo, laborando activamente en la reorganización del magisterio, que se ha venido últimamente anunciando.

De acuerdo con los informes que han sido objeto de su atención y estudio detenido, procedió ayer a disponer la separación de 39 maestros en la provincia de la Habana, distribuídos de la manera siguiente: 25 en el distrito de la Habana propiamente dicho; 8 en el de Marianao, 4 en Guanabacoa, 1 en Regla y 1 en Jaruco.

Además, dió por terminados los servicios de 4 inspectores escolares, 3 conserjes, 2 mecanógrafos de la Junta de Educación de Marianao, el Secretario de la Junta de Educación de Guanabacoa y el Administrador escolar de Marianao.

A continuación vamos a insertar los nombres de los mismos.

Los maestros separados en el distrito de la Habana son:

Luis Pérez Espinós, de la Escuela Primaria Superior; Julio Ramírez, Escuela Primaria Superior; Camila Ginerés, Escuela Primaria Superior; Lilia Tudela, de la Escuela número 5; Publia Sardiñas, de la Escuela número 16, aula quinta; Reinaldo Fernández, de la Escuela número 17; aula cuarta; Manuel Galbán, de la Escuela número 21, aula primera; Raúl Martínez, de la Escuela número 21; Ismael Galbán, de la Escuela número 21; Andrea Tudela, de la Escuela número 36, aula tercera; José Aguirre, de la Escuela número 41; Juan Torrente, de la Escuela número 41; José B. Mendoza, maestro del aula primera, Director de la Escuela número 43; Joaquín Fernández, de la Escuela número 47, aula segunda; Alberto Monté, maestro del distrito escolar de la Habana; José N. Guerra Núñez, de la Escuela número 57; Andrés Galbán, de la Escuela número 99, anexa a la Normal; José Márquez, de la Escuela número 53, aula cuarta; Raúl López, maestro de Inglés; José Luis Bravet, maestro de Sloyd; Francisco Jiménez, maestro nocturno; Ramón Fundora, maestro nocturno; Juan Martínez Zequeira, maestro nocturno de la Escuela número 41, aula cuarta; Oliverio Larger, Director de la Escuela número 21; Isabel Siero, de la Escuela nocturna del Sindicato de la Aguja.

En Marianao: Amparo González, Miguel de los Santos González, María Salvadora Fernández González, Eugenio Calderín Pérez, Federico Pérez de Camino, Irene Montotot, Renato Niz Serra y Manuel Ramírez Ramírez, estos dos últimos de la Escuela número 43, situada en el Campamento de Columbia.

En Guanabacoa: Emilio A. Fuentes, profesor de la Escuela Primaria Superior; Graciela Valdés Castillo y Josefina Mieres, profesoras de corte y costura, y Hortensia Poncet.

Y en Regla y Jaruco: Felipe R. Donate y Hernández, Director de la Escuela número 4, y Abelardo Cueto Pina, maestro de la Escuela número 6 del barrio de Casiguas, respectivamente.

Los inspectores cuyos servicios se han dado por terminados resultan ser: José Naredo Vidal, inspector auxiliar del Distrito de la Habana; Blanca Irminia Graupera Benavides, inspector auxiliar del distrito de Bejucal; Agustín Prieto, inspector auxiliar del distrito de Marianao, y Angeles García, inspector auxiliar de la Habana.

OCUPACION DE GRANADAS EN EL DOMICILIO DEL ALCALDE DEL CANEY

SANTIAGO de Cuba, abril 6.—DIARIO. Habana.—Por denuncias recibidas, el cabo Olivares, jefe del puesto del pueblo de Caney, realizó un registro en el domicilio del Alcalde de dicho término, señor Alfredo Portes Quintana, ocupando en el patio un saco conteniendo granadas de mano y dinamita. Portes fué detenido e ingresado en los calabozos del cuartel Moncada.

Comisiones de vecinos, comerciantes, industriales, profesionales, etc., han visitado al teniente coronel Rodríguez, manifestándole que las granadas ocupadas se deben a una maniobra para perjudicar al Alcalde Portes por parte de sus enemigos políticos, con objeto de que sea destituído. El coronel Rodríguez prometió hacer justicia. GARCIA, Corresponsal.

Se lanzó desde un balcón una hermosa joven

FLORA Serrano García, de la Habana, de 20 años de edad y vecina del hotel «Cuba Moderna», determinó anoche suicidarse, por estar aburida de la vida, según expresó a la Policía.

Para llevar a cabo sus propósitos, la joven se arrojó a la calle desde el balcón del apartamento que ocupa, siendo recogida del pavimento por la Policía y trasladada al Hospital Municipal, donde fué asistida de lesiones de carácter grave diseminadas por todo el cuerpo.

La Policía ha podido conocer que la determinación de Flora se debió a un disgusto que sostuvo con su esposo Eulogio Ruiz Marcos, natural de España y de 37 años de edad, el que ha negado tal extremo.

EXIJA el ROTOGRABADO y los MUÑEQUITOS en COLORES

Se le disparó la ametralladora a un policía en la Jefatura y el proyectil le causó la muerte

En el momento de ocurrir la desgracia tenía la custodia de una puerta. El proyectil le entró por debajo del mentón y le atravesó el cráneo. Detalles de cómo ocurrió el suceso

ANOCHE, cuando se encontraba de servicio en la puerta de la Jefatura de la Policía Nacional de la calle de Monserrate, el vigilante José Gregorio Marrero, de 25 años, se le disparó la ametralladora, teniendo la desgracia de que le alcanzara un proyectil por debajo de la barba y le destrozara el cráneo. La muerte fué instántanea.

El hecho, según declaraciones de sus compañeros 2540, J. Valdés, y 179, J. Fullana, ocurrió en la siguiente forma: Marrero y sus compañeros Fullana y Valdés, se encontraban prestando servicio de reserva en la puerta referida, cuando, al hacer su entrada el teniente de la Policía, Aurelio Fernández, todos se pusieron de pie, para saludarlo. Marrero, que tenía en sus manos la ametralladora, no se dió cuenta de que, al pararse, el cierre del arma se trabó con el taburete, lo que dió lugar a que, al sentarse nuevamente, funcionara el disparador, saliendo el proyectil que le produjo la muerte.

Cuando Marrero fué llevado ante el capitán médico, Dr. Cañizares, ya era cadáver, por lo que se limitó a examinar las heridas, situada debajo de la región mentoniana, con salida del proyectil por el centro de la base del cráneo.

El vigilante Marrero estaba incorporado en la Oncena Estación, pero anoche prestaba servicios en la reserva de la Jefatura.

Hace cerca de un año que el infortunado había ingresado en el Cuerpo, procedente de las filas del Ejército, en donde prestó sus servicios en el Cuerpo de Ingenieros.

El cadáver fué tendido en la Jefatura.

Se ha ordenado por la superioridad que mientras esté insepulto el cadáver se le hagan guardias de honor por sus compañeros.

El entierro se efectuará esta tarde a las cuatro, invitándose por el Jefe a las fuerzas francas de servicio y a la oficialidad.

Los temporeros cobraron dos meses en Educación y luego quedaron cesantes

En horas de la mañana de ayer se abonó en la Pagaduría de la Secretaría de Educación los dos meses que se le adeudaban al personal temporero, dejándosele cesante inmediatamente.

De los 75 empleados que integraban dicho capítulo, se repondrá sólo a aquellos que resulten de utilidad al departamento.

Al hacer la selección se tendrán muy en cuenta los informes que habrán de rendir los jefes de Negociados sobre la capacidad administrativa y la eficiencia de los mismos.

Volverán al Calixto García los antiguos médicos, el lunes

Totalmente terminada la reorganización, mañana lunes reingresarán en el Hospital Calixto García los antiguos médicos, que serán recibidos por el nuevo Director, doctor Zenón Zamora.

REGRESA ROOSEVELT PARA PONER EN VIGOR LA NUEVA LEY DE AUXILIO APROBADA

MIAMI, Florida, abril 6. (AP).—El Presidente Roosevelt se acerca esta noche a la costa para regresar a la capital y poner en vigor la ley de auxilios que fué aprobada finalmente anoche por el Congreso.

Violentas tormentas eléctricas azotan los Estados del Golfo de México, causando grandes estragos

NUEVA ORLEANS, abril 6. AP.—Vientos con fuerza de tornado y tormentas eléctricas azotaron anoche y hoy los Estados de la costa del Golfo y causaron la muerte a cuaro personas y pérdidas de muchos miles de dólares en la propiedad y las cosechas.

Los rayos fueron la causa de dos de las muertes.

El granizo llegó a cubrir las calles y los campos, dando la sensación de que hubiera nevado, debiéndose a esto una gran parte de los daños.

Muchos árboles fueron arrancados y lanzados contra las casas.

Los Estados más castigados por los temporales fueron Texas, Louisiana, Mississippi y Alabama.

SUMARIO DE ESTA EDICION

	Páginas:
Audiencia	19
Anuncios Clasificados	22-23-24-25
Cables	26
Cables de España	15
Cartel del Día. Teatros y Cines)	8
Católica. (Cultos para mañana e información general)	22
Columna Editorial	3
Comunicaciones	4
Consejo de Guerra	2
Crónica Habanera. (Social)	5-7-8-9-11
Crucigramas	4
Defunciones	9
Escenario y Pantalla. (Crítica)	6
Estado del Tiempo	19
Gacetillas	6-7
Habaneras	4
Hacienda	19
Mataderos	4
Mercantil	20
Municipio	10
Música y Músicos	9
Noticias de los Juzgados de Primera Instancia. (Vida Civil)	10
Obras Públicas	5
Palacio	2
Política	21
Puerto	19
Radio	12
Sanidad	10-19
Secretaría de Educación	3
Sociedades Españolas	10
Supremo	3
Sports	16-17-18
Telegramas del Interior	21
Tribunales	2
Viboreñas	5

LECTURAS:

Alrededor de un Discurso. (Por XX)	15
Armonías. (Por Gustavo E. Urrutia)	2
Burla Burlando. (Por M. Alvarez Marrón)	14
Blancos y de Color. (Por Antonio Escobar)	26
Cartas al Director	3
Concreciones Históricas. (Por Rubén Ortíz Lamadrid)	13
El Odio del Marxismo a España. (Por León Ichaso)	15
Fechas de América. (Por M. R. Maribona Viña)	13
Hacia la Meta. (Por Querido Moheno)	14
Idas y Venidas o Vueltas y Revueltas). (Por Gabriel Camps)	13
Rusia y el Momento Internacional. (Por Paolo Nicola!)	28
Una Semana de Historia del Mundo. (Por Juan Luis Martín)	13
Vida Mundial (Por Tiburcio Castañeda)	14

Noticiero del Lunes

A LAS 11 DE LA MAÑANA

A esta hora comienza a pregonarse en la calle y repartirse entre nuestros suscriptores el

NOTICIERO DEL LUNES

que contiene noticias sobre cuanto de interés ha ocurrido en el Mundo el domingo y la mañana del lunes.

NOTICIERO DEL LUNES

que contiene además selecta literatura e interesantes secciones, inaugurará mañana una crónica sobre Filatelia.

NOTICIERO DEL LUNES

el mejor periódico de ese día, está dirigido por el Dr. José I. Rivero.

M.E.C.D. 2016

TRIBUNALES DE ARBITRAJE CONOCERAN DE LOS PROBLEMAS ENTRE EL CAPITAL Y EL TRABAJ

DIARIO DE LA MARINA

Fundado en 1832
Dirigido hasta 1919 por D. Nicolás Rivero y Muñiz.
OFICINAS: HABANA, PRADO 103.—NEW YORK, Joshúa B. Powers Inc. 220 E. 42nd. St.

Editado por la Cía. DIARIO DE LA MARINA (S. A.) cuyo programa consiste en la defensa de los intereses generales y permanentes de la Nación cubana, de los especiales de la Colonia española establecida en la misma y de la unión y armonía entre los diversos elementos que conviven en el país».
Art. 1º de los Estatutos.

Teléfonos del Diario

Dirección . . .	M 3577
Administración.	M 7911
Suscripciones .	M 7911
Quejas.	M 7911
Clasificados . .	A 3333
Jefe Redacción.	A 3205
Redacción . . .	M 7913
Sports	M 7912
Ag Guanabacoa	XO 1584

PRECIOS DE SUSCRIPCION AL «DIARIO DE LA MARINA»

Habana y Provincias

Mes . . .	$ 1.20
Trimestre .	3.25
Semestre .	6.25
Año . . .	12.00

Extranjero

Trimestre.	$ 4.25
Semestre .	8.00
Año . . .	15.00

Edición Dominical (Para el extranjero solamente)

Semestre .	$ 3.00
Año . . .	5.00

ARMONIAS

Por GUSTAVO E. URRUTIA

RETAZOS

BUENA noticia: La Policía Nacional establece una persecución tenaz contra los «souteneurs».

Es el único modo humanitario de combatir la prostitución directamente. Esas infelices mujeres son prisioneras y esclavas de sus explotadores.

Mientras ellos las dominen en el burdel, desde el café de la esquina o desde la galera de la cárcel, persistirá el bochornoso comercio con su escándalo tradicional en Cuba.

Mientras no se castigue el oficio de «souteneur» como se está castigando el de terrorista, ninguno se desanimará ni sus siervas se sentirán definitivamente rescatadas.

Hay que ver lo que las amarra el temor a la venganza de su mayoral; venganza tan cierta y temible como la de un «gangster» contra la infidelidad de sus cuadrilleros. El lucro es de un género muy parecido.

De nada valdrán las medidas indirectas de redención mientras las muchachas claudicantes no se vean garantizadas contra represalias.

* * *

Otra noticia confortante:

Los catedráticos de la Universidad no pretenden tomar en arrendamiento el Alma Mater para convertirla en universidad libre como pudiera hacerlo cualquier negociante extraño a sus amores y sus tradiciones, o cualquier enemigo de la enseñanza oficial que ellos venían ejerciendo sin mostrar inconformidad alguna.

El reportaje, desmentido ya por el último Rector, suscitaba reflexiones desoladoras. Holguémosnos de que no haya tenido fundamento.

* * *

El doctor Anaya Murillo, Secretario de Educación, a su regreso de una inspección nacional declara que los tres males de la enseñanza primaria son: falta de material para los planteles, mal estado de las casas escuelas y actividades comunistas de los alumnos y los profesores.

Esos son, en esencia, los defectos imputados también a los institutos y la Universidad.

Los mismos que han hecho pensar al Gobierno en suprimir estos centros oficiales y entregar sus enseñanzas a la iniciativa privada.

Las palabras del doctor Anaya Murillo hacen pensar que si por tales vicios y defectos el Estado abandona la segunda enseñanza y la enseñanza universitaria, también debe abandonar la enseñanza primaria; y que si tiene motivos para mantener las escuelas primarias oficiales, también debe tenerlos para mantener sus propios institutos, escuelas especiales y Universidad, en tanto sea cierto que las mismas causas producen los mismos efectos.

* * *

Se acentúan y multiplican las divisiones entre los liberales, entre los conservadores, entre los nacionalistas, entre los auténticos, entre los abecedarios...

Bueno será que pronto cese oficialmente el estado de guerra, como se anuncia, para ver si por fin llegamos a una reordenación general de la política en tres grandes agrupaciones bien definidas: una de tendencias liberales, una de tendencias conservadoras y una de tendencias revolucionarias.

Es el triángulo de fuerzas idóneo para confrontar la realidad política planteada por el fracaso de la huelga seudorrevolucionaria.

* * *

Otras dos noticias interesantes. Primera:

«Se asegura que los viejos partidos serán rehabilitados plenamente»... «Acaso se establezcan tachas temporales contra algunos de los hombres que representaron a esos organismos en el Congreso hasta la caída del régimen machadista».

Llevo escrito demasiado contra esta obsesión de tachar, atribuída anteriormente a los «exaltados revolucionarios» y patrocinada en el Consejo de Estado por los doctores Mario Lamar y Guillermo Belt que no son extremistas.

No vale añadir ahora sino que el error tiene sus fascinaciones como el abismo.

Segunda:

«Se prepara un nuevo Código Electoral» — dice el DIARIO, y agrega:

«La nueva Ley Electoral participará de preceptos del Código Crowder, del de McBain y de otros originales de los Consejeros de Estado, formulados sobre la experiencia directa obtenida en pasados comicios».

Esa experiencia, — comento yo — demuestra que los partidos políticos y muchos de los agentes de las autoridades electorales han solido combinarse para defraudar al electorado, al pueblo, que en Cuba siempre fué una entidad antagónica de los partidos en el trámite comicial.

No pude, sin embargo, lograr que en el Código del Consejo de Estado se reconociera entidad electoral al pueblo, al electorado, (parejamente con la que se reconoce a los partidos), para que el propio electorado se defendiera contra aquellas connivencias y aquellos fraudes que la experiencia tiene demostrados.

Quizás era demasiado revolucionaria la innovación y acaso lo siga siendo en la actualidad, después de la huelga. Habrá, pues, que reanudar la lucha legalmente en un gran partido revolucionario hasta conseguirla con otras muchas reivindicaciones apremiantes.

Dos monederos falsos fueron detenidos, ayer

Un agente secreto simuló que deseaba mil pesos falsos, con lo que engañó a los falsarios

El cabo J. R. Pérez, del Cuartel General del Ejército Constitucional, con agentes del Servicio Secreto, procedió en el día de ayer al arresto de dos monederos falsos, componentes de una banda integrada por unos 19 individuos.

Desde hace más de un mes dicho cabo tenía confidencias de que individuos desconocidos se dedicaban a falsificar monedas del cuño americano y plata cubana, las que más tarde introducían en los comercios de la capital y sus pueblos.

Con tal motivo comisionó al agente secreto J. Fayet, el que haciéndose pasar como un comerciante sirio, se entrevistó con uno de los falsificadores, solicitando de éste la venta de un mil pesos falsos.

Ya todo dispuesto para la compra, el monedero falso y el miembro del Servicio Secreto Fayet, se entrevistaron al fondo de la Planta Eléctrica de Marianao, siendo en esos instantes detenido el primero, que dijo nombrarse Horacio Bretaña García, de 22 años, vecino de Monte 31 y a Manuel Reyes González, vecino del solar «El Bejuco», en el callejón de La Tropical, en Marianao.

A los detenidos se les ocuparon un billete americano de a cinco pesos, falso, y dos de a peso, también falsificados.

Se espera que de un momento a otro caigan en poder del Ejército los otros comprometidos.

Los detenidos Bretaña y Reyes fueron presentados ante el Juez de Instrucción de la Sección Segunda, autoridad que los envió al vivac.

Atacado un vigilante por un transeúnte sólo porque le hizo un requerimiento

En el Tercer Centro de Socorros fué asistido de graves contusiones diseminadas por el rostro y cabeza, el ciudadano Maximino Hernández, vecino de Cádiz número 84, el cual fué agredido frente a su domicilio, por un sujeto de la raza mestiza, desconocido, sin que sepa los motivos que para ello tuviera.

El agresor se dió a la fuga.

ACUSADO DE ATENTADO

El vigilante 1266, Santiago Caballeiro, perteneciente a la Primera Estación, arrestó anoche a Antonio Rodríguez, vecino de O-Reilly número 33, acusándolo de un delito de atentado.

Dice el vigilante que en la esquina de Aguacate y Tejadillo, al requerir al Rodríguez, éste lo maltrató de obra, ocasionándole una hiperemia traumática en el cuello.

CONSEJO DE GUERRA CONTRA UN TERRORISTA

PALACIO

EL PADRE GUTIERREZ LANZA

Con el Secretario de la Presidencia se entrevistó ayer en horas de la mañana el profesor del Colegio de Belén, Padre Gutiérrez Lanza.

EL DIRECTOR DEL RADIO

También conferenció con el Secretario Acosta el director del Departamento de Radio, señor Mendoza.

EL DOCTOR ITUARTE

El Secretario de Sanidad doctor Aurelio Ituarte puso ayer a la firma del Presidente algunos decretos relacionados con el movimiento del personal del Instituo Finlay.

EL SECRETARIO DE EDUCACIOS

Conferenció largamente con el Presidente sobre asuntos de su Departamento el Secretario de Educación doctor Anaya Murillo.

EL SECRETARIO DE COMERCIO

Se entrevistó con el Jefe del Estado el Secretario de Comercio doctor Antonio Beruff.

El Secretario departió con el Presidente sobre la reorganización de su Departamento.

EL GOBERNADOR DE LA HABANA

Para solucionar cuestiones del Consejo Provincial estuvo en Palacio el Gobernador de la Habana coronel Baizán.

EL GOBERNADOR DE ORIENTE

Con objeto de entrevistar al Jefe del Estado concurrió a Palacio ayer el Gobernador de Oriente doctor A. Pérez André.

Rafael Villar y Palmira Valdés tuvieron que responder de las graves acusaciones policíacas

Los agentes de la Policía Judicial formularon cargos contra el primero, pero no pudieron concretarlos contra Palmira. Un hijo de ésta acusó duramente a su padrastro

Rafael Villar Ojeda y su amante Palmira Valdés Marín, fueron juzgados ayer tarde, en consejo de guerra celebrado en la fortaleza de la Cabaña, del delito de tenencia de materias explosivas. Integraron el tribunal el comandante Manuel Pérez Alonso, Presidente, y los capitanes Herculano Bravo, Elio Sánchez Lima, Miguel Gracia, René Escoto, Narciso Martín y yel teniente Francisco Morales, Vocales, fungiendo de Fiscal el teniente Luis Cervantes Alonso, y de defensor, el doctor Gerardo de Villiers; taquígrafo el subóficial Eduardo López Miranda.

En la prueba testifical, declararon los agentes de la Policía Judicial, Jesús Méndez Miranda y Jacinto Fernández Nodarse, quienes, por orden del Supervisor de dicho cuerpo policíaco, capitán Clemente Gómez Sicre, practicaron amplias investigaciones, haciendo ambos graves imputaciones a Villar, pero no concretando cargos contra Palmira; en extenso alegato los subordinados del capitán Gómez Sicre hicieron constar las numerosas causas que se han seguido a Villar, que ha sido condenado por estafa y hurto y otras que tiene aún pendientes por esos delitos, siendo la que nos ocupa, también por exigencias de dinero de cuya parte conocerá el Tribunal de Urgencia.

También declaró el Oficial Investigador de este proceso, capitán Cecilio Pérez Alonso, quien, igualmente, acusó a Villar Ojeda.

E igualmente, lo hizo un hijo de Palmira, nombrado Lázaro, el que hizo hincapié sobre los maltratos de que era objeto por parte de Villar, su padrastro, el cual, aseguró, le daba las cartas amenazadoras exigiendo dinero a Angel Carballeira Calaza y a otros y dándole, también, bombas de dinamita para que las colocara en determinados lugares y en la residencia o establecimientos de aquellos que se negaban a satisfacer sus exigencias.

El Fiscal mantuvo la petición de catorce años y ocho meses a diez y siete años y cuatro meses de reclusión, para cada uno de los encausados; y el defensor sostuvo la absolución. En breve se conocerá el fallo.

Dr. doctor Antiga (de blanco, a la izquierda); el doctor Alzugaray (cuarto de izquierda a derecha) y otras personas que concurrieron al Tribunal de Urgencia ayer por la mañana. En el juicio que fué suspendido para el lunes, figuran 198 acusados.

Distinguidos visitantes

En el vapor «Santa Lucía» de la «Grace Line» que tomó puerto en la mañana de ayer, llegaron a nuestra Ciudad el Presidente de la «Federación de Cámaras de Comercio de México», señor Manuel Muñoz Castillo, a quién acompaña su padre, el señor Gerardo Muñoz, rico propietario de Minas en ayuella Repúbuica.

Dichos señores fueron recibidos en el muelle de la Machina, por una Comisión de la «Federación Nacional de Corporaciones Económicas», integrada por su Presidente el señor Angel Garri; y los señores Gregorio Alonso, José Cortés Gonzalez, Manuel Díaz Granda, Presidente y Vices-Presidentes de la «Cámara Nacional de Comerciantes e Industriales» como los señores Guillermo G. Cano, Martínez Bonome, García y otros miembros prominentes de esta Corporación. También se encontraba presente el señor Mijares, Jefe de Despacho de la misma.

El señor Garri, en nombre de las Corporaciones que componen el organismo de su Presidencia dió la bienvenida al señor Manuel Muñoz Castillo, deseándole grata estancia en nuestra República, y ofreciéndose para cooperar al mayor exito de su visita.

También acudieron al muelle a darle la bienvenida a los visitantes el Cónsul General de México senor Gallardo, y otros funcionarios del Consulado.

Los señores Muñoz, padre e hijo, continuarán viaje a su país en el día de hoy. z

SERAN PADRONADAS LAS PERSONAS DE MAL VIVIR

Recibiendo instrucciones del Jefe de la Policía Nacional, el Segundo Jefe teniente coronel Brito, ha enviado un escrito a los capitanes y tenientes al mando de Estaciones, para que a la mayor brevedad posible le sea enviada una relación de las personas conocidas por souteneurs, riferos, meretrices, jugadores, casas de juego, viciosos y demás personas de mal vivir, con el propósito de empadronarlas.

La Comandancia exige que se pidan los permisos para reuniones con anticipación

Los permisos que para reuniones y demás actos, deberán solicitarse de la Comandancia Militar, con veinticuatro horas de antelación a su celebración, debiendo ser presentadas las solicitudes los días hábiles de 2 a 5 de la tarde; los sábados de 8 a 10 de la mañana y los del domingo serán presentados en la mañana del viernes, para ser recogidos el sábado en horas de la mañana y los del lunes, también serán presentados en la mañana del sábado, para ser recogidos en la tarde del lunes.

Mañana seguirá en Urgencia la causa contra los Dres. Antiga, Alzugaray, Río Balmaseda y otros

El número de acusados llega a unos 200. Los delitos porque están encausados son incitación a la huelga y propaganda sediciosa. Ese juicio despierta mucho interés

El Tribunal número Uno de Urgencia, integrado por los doctores Jesús Rodríguez Aragón, Presidente y Efraín Callava y José R. Cabezas, Magistrados, comenzó a ver la causa seguida contra cerca de doscientos acusados, —unos presos otros en libertad provisional y otros en rebeldía— por incitación a la huelga y otros delitos, siendo suspendida la vista para continuarla mañana lunes.

Aparecen acusados los doctores Joaquín del Río Balmaseda, Juan Antiga, Carlos M. de Alzugaray, Carlos M. Estévez, Alejandro Llovet, todos letrados de esta capital preso el primero y los demás en libertad, Juan Marín, en libertad también y presos José M. Becerra, Francisco Prieto, Demetrio Ramos Couceiro, Silvio Salazar, Jorge Laudermann, Francisco Zequeira, Antonio Puertas, Horacio Araizo, Oscar Solo Morejón, Humberto Fernández Aguirre, Silvio Machado, Ramón Hermida, Francisco Corrons Canalejos, Oscar Dennes, C. Sánchez, Víctor Ginori, Carlos González Hernández, Inés Figueroa y otros hasta el número indicado.

El local del Tribunal, —antiguo hemiciclo del Senado donde celebra los juicios el Tribunal Provincial de Sanciones—, se vió muy concurrido por familiares y amigos de los encausados.

Numerosos son los letrados que defienden: además de los letrados acusados, que instan por su propio derecho, se han personado como defensores los doctores Gastón Godoy Loret de Mola, que patrocina a Corrons Canalejos, Ramón López Oliveros, que representa a Silvio Machado, Jesús A. Portocarrero y los de oficio doctores Gerardo de Villiers y Néstor Carbonell.

Actúa de Secretario el señor Jesús P. Bustamante, culto oficial del Tribunal, que funge como tal Secretario desde hace tiempo sustituyendo al señor Francisco Valdés Gómez, que ocupa el cargo en propiedad.

UN LIDER OBRERO DE IDEAS COMUNISTAS, DETENIDO AYER

El sargento Camacho procedió ayer al arresto de Miguel Montero Casariego, vecino de Jesús del Monte 228, siendo enviado al Castillo del Príncipe.

Se le acusa de ser delegado de la Confederación Nacional Obrera de Cuba y Director de los gremios de la fábrica de fósforos y de la Industria Fabril.

Se encontraba oculto en los talleres de la casa Stower, situada en San Rafael 29.

El primer aniversario del Día Pan Americano va a ser conmemorado por la CMBZ

Román González, presidente de la Asociación Latino-Americana», el próximo día 14 será celebrado en esta capital el primer aniversario del «Día Pan-Americano», por cuyo motivo se hará una trasmisión radiofónica especial desde la estación CMBZ—Salas—, de acuerdo con el siguiente programa, que durará de 1 a 4 p. m. de dicho día:

Palabras acerca del Pan-Americanismo, por el doctor Alfaro, Ministro de Panamá en Washington. Música típica de cada país, con ligera reseña en tal sentido. Palabras del presidente de la Asociación Latino-Americana. Recitaciones por la señorita Nena Moreno. Y, finalmente, una conferencia del señor Benjamín Fernández Medina, Ministro del Uruguay, titulada «Cómo debiera ser la Doctrina de Monroe».

Misteriosamente fué herido anoche de un balazo en la cabeza, el asiático P. Achong

En el Hospital Municipal fué asistido anoche de un balazo en la cabeza, siendo su estado de gravedad, el asiático Piloto Achong, vecino de San Nicolás 83.

Declaró al ser interrogado por la policía que en ocasión de transitar por la calle de San Nicolás, al llegar frente a la casa 270, se sintió herido, ignorando quien fuera la persona que disparó el arma, asegurando que posiblemente se debiera a una equivocación, por carecer de enemigos. La policía ha comenzado sus investigaciones para aclarar el hecho.

Sospecha que la criada sea la autora de la sustracción

Alberto Fernández Morejón, vecino de Malecón número 27, dió cuenta en la Tercera Estación, que al regresar a su domicilio, advirtió que del escaparate le habían sustraído prendas por valor de 150 pesos y otras de fantasías que estima en 15 pesos.

Agregó que tiene sospechas de que el autoir del hecho lo sea su criada, a la que solo conoce por Adoración y reside en Capdevila número 8, por ser la única que tenía la llave, sin que volviera a verla.

Lea AVANCE todas las tardes. Dirigido por José I. Rivero

SEGUROS Y PENSIONES

EN los últimos quince años, mucho se ha hecho y escrito en materia de pensiones de retiro; pero nunca se ha tenido en cuenta la ciencia del seguro, para asegurar la estabilidad de las pensiones. Sólo han sido promesas en el papel, que pronto han sido incumplidas por la realidad de los números. La finalidad política de algunos legisladores que no han tenido en cuenta la técnica especialísima que se requiere para formular estos planes, han venido extraviando la opinión en esta materia, fomentando ideas desproporcionadas de lo que es esta clase de seguros.

Casi todos los planes de seguros de pensiones establecidos en Cuba, se han hecho basados en la acumulación de un capital, con las contribuciones mensuales en efectivo, con cuyo producto se ha pretendido pagar las pensiones a determinado número de personas, sin efectuarse antes un censo de los beneficiados, para saberse la edad, tiempo probable que debe preceder a la pensión, promedio de vidas, y otros riesgos. En ningún caso que sepamos, se han utilizado los conocimientos especialísimos en que las Compañías de seguros basan el cálculo de sus diversas clases de pólizas, y ninguno de estos planes nuestros se ha ajustado, por tanto, a esas normas científicas que son la base principal de la garantía de los seguros.

La pensión a determinada edad, es una de las formas del seguro moderno. Diversas compañías de seguros en los Estados Unidos y Europa ofrecen estas pólizas a todo el que la solicite, es cosa que ya se conoce; pero aquí en Cuba nos hemos resistido a conocer la verdad. Nos hemos halagado pensando imaginariamente en el importe de las pensiones, como un sueño dorado, que luego no ha podido realizarse.

Es materialmente imposible que un fondo de jubilaciones formado por contribuciones de empleados y empresas o de empleados, cuando está en pleno funcionamiento, pueda dar más de lo que recibe y que, por lo tanto, las pensiones que le correspondan a un empleado no pueden en ningún caso exceder de la aportación que el empleado o el empleado y la empresa hayan hecho al fondo por aquellos empleados despedidos o renunciantes antes de tener derecho a pensión y el interés que el fondo produzca.

Para mejor ilustrar véase el siguiente ejemplo, tomado de una de las Leyes en vigor, que guardan analogía con las otras Leyes de Pensiones: Un empleado que ingrese al servicio a la edad de veinte años con un sueldo de $50.00 y que esté trabajando 30 años con varios aumentos y se retire a los 50 años.

Años de servicio	Sueldo anual	Contribución al fondo 3%
5	$ 600.00	$ 90.00
5	720.00	108.00
5	900.00	135.00
5	1,080.00	162.00
5	1,200.00	180.00
5	1,400.00	216.00
		$891.00

Agregándole a esa contribución de $891.00 en los 30 años, el interés compuesto al 4% anual, que importa $619.00, da un total de $1,500.00. De acuerdo con la ley vigente, el empleado del ejemplo, tiene derecho a una pensión del 75% de su último sueldo, esto es $90.00 mensuales por el resto de su vida y después de su muerte pasa a sus familiares por largos períodos y en algunos casos mientras vivan. Pero descontando para abreviar, el caso de la pensión de los familiares, y considerando solamente la pensión del empleado, resulta que si este vive hasta la edad de 65 años, que no es una edad muy avanzada, tiene derecho a recibir en los quince años de jubilado, a razón de $90.00 mensuales, $16,200.00. Para que esa pensión de $90.00 mensuales pudiera subsistir, de acuerdo con los cálculos científicos, sería necesario que el fondo acumulado por el empleado, con el interés compuesto, en lugar de ser $1,500.00, fuera entre $12,007.00 y $15,151.00, según la tabla de mortalidad que se utilizare para hacer el cálculo.

A la edad de 50 años, se calcula que un hombre viva 15 años más, de acuerdo con la «Tabla de la Vida de la Ciudad de la Habana», mientras que de acuerdo con la «American Experience Table of Mortality» ese cálculo llega a 21 años. En el primer caso el importe del fondo, para que con el 4% de interés anual produzca una pensión vitalicia de $90.00 mensuales, tiene que ser de $12,007.00, y en el segundo caso de $15,151.00. Para hacerle frente a esa pensión, todo lo que se tiene son $1,500.00, que es la contribución del empleado con el interés compuesto al 4% anual, lo que sería suficiente para pagar solamente una pensión de $12.50 mensuales.

En el cálculo anterior no se ha tomado en cuenta la contribución de los empleados que renuncian o son despedidos de sus cargos, porque en la mayoría de los casos eso ocurre en los primeros años de servicio, cuando la contribución que han hecho al fondo es muy pequeña.

Ahora, que hay un ambiente de rectificación de errores, que hay el deseo de hacerlo todo bien, hagamos los seguros como deben hacerse. Téngase en cuenta el daño que se hace a la sociedad, cuando sus componentes, pensando en recibir a determinada edad una cantidad que le ayude a sobrellevar su vejez, pierde alientos para sus esfuerzos de mejoramiento, y no adquiere el hábito del ahorro y previsión, tan extendido en los países que marchan al frente de la civilización y del progreso, encontrándose luego que la pensión esperada se ha desvanecido por las causas antes apuntadas.

Por la Secretaría del Trabajo se estudian las modificaciones de Decreto-Ley 3, de Marzo de 193

Por la nueva Ley de Sindicalización las minorías no podrán llevar a la huelga a las mayorías, pues la votación será secreta y con la presencia de los 2|3 de los inscri

El Decreto-Ley número 3, uno de los primeros que sancionó el Gobierno del coronel Mendieta, si mal no recordamos a principios del mes de marzo de 1934, va a sufrir modificaciones de importancia. El Secretario del Trabajo contando con el criterio de los Asesores Técnicos del Departamento, estudia esas modificaciones, entre las que figura el establecer un nuevo sistema de solución de conflictos entre el capital y el trabajo.

En uno de los artículos de la modificación del referido Decreto-Ley se señala la forma en que funcionarán los Tribunales de Arbitraje que han de sustituir a las Comisiones de Cooperación Social, que hasta la fecha se ha podido comprobar resultan inútiles sus esfuerzos para poner de acuerdo a las partes en litigio.

Del resto de la forma en que ha de quedar redactado el nuevo Decreto-Ley no se ha dado cuenta a la prensa, existiendo gran reserva entre los altos Jefes de la Secretaría del Trabajo.

NUEVA LEY DE SINDICALIZACION

También tienen en estudio los altos jefes del Trabajo la nueva Ley de Sindicalización Obrera, a fin de que todas las colectividades que fueron disueltas recientemente por infracción del Decreto-Ley número 3, puedan de nuevo constituirse.

Se consignará en dicha nueva Ley la forma de acabar con la tiranía y dictadura de las minorías, evitándose así las influencias de políticos y de agitadores profesionales.

Esta Ley en una de sus disposiciones dice que ninguna organización obrera podrá acordar huelgas o medidas de carácter grave, si no es con la conformidad de las dos terceras partes de sus miembros inscriptos, por votación secreta y con asistencia de un Delegado de la Secretaría del Trabajo que dará amplias garantías para que los obreros puedan emitir, libremente, su opinión.

CONFLICTOS RESUELTOS

Con intervención de los Delegados de la Secretaría del Trabajo quedaron ayer resueltos los siguientes conflictos obreros:

Del Sindicato Nacional de Empleados del Comercio de Cuba y los propietarios de la tienda «La Economía», de Belascoaín 57; el de los obreros de la fábrica de alpargatas de L. Rubio y Cía., de Santiago de Cuba y de los obreros de la fundición de San José de las Lajas.

El Jefe del Negociado de Conflictos y Crisis del Trabajo, señor Justo González del Pozo, dió cuenta ayer al Director del ramo, tener en tramitación 150 expedientes de asuntos agrícolas; 140 de transporte, asuntos marítimos y 180 de asu mercantiles y fabriles.

CESANTIAS INJUSTAS

Se investiga por el Negociado la Mujer y de los Menores de Secretaría del Trabajo la denu formulada por las obreras Luisa nal, María Chapottín y Espe Duchesne, que trabajan en el de confecciones de Muralla 11, piedad de Max Picues, las cu fueron cesanteadas injustamente obstante la labor que desempeña y percibir un salario inferior a peso diario, conforme señala la

ASCENSO

Por Decreto Presidencial, a pu puesta del Secretario del Trab fué ascendido ayer el señor Es do J. Tristá, del cargo de Jefe la Oficina del Subsecretario a del Servicio Central del Depa mento. El señor Tristá, compet empleado, ha sido muy felicitado

INFRACTORES

Fueron multados ayer por infr gir la Ley de 8 Horas los indus les: Francisco Fraguela, D. Villa va, S. en C.; Antonio Arce, Alb y Freyre, Fernández y Fernán Miguel Alvarez, José García y mingo y Máximo Alvarez.

DOS RIFEROS ATACARON AL TENIENTE TREVEJO CUAND LOS SORPRENDIO Y DETU

El teniente Julio Fernández Trevejo, de la Segunda Estación de licía, se personó ayer en unión los vigilantes 832 y 1667, en la Picota número 6, residencia de sé Callava Rodríguez, por confidencias de que el mismo se dicaba al ilícito negocio de apuntaciones de la bola y char

En un registro que efectuó co varias listas con apuntaciones suma de dos pesos, procediendo arresto de Callava y de Elías vez Calvo, vecino de Villegas 12 de José de Jesús Hernández Alf so, de Muralla 42.

Cuando todos se encontraban el prescinto, el teniente Fernán Trevejo comenzó a examinar listas, momentos en que el Call lo agredió, ayudado por los otros detenidos.

Conducidos Callava y el tenie Fernández Trevejo al Primer C tro de Socorro, fueron asistido contusiones menos graves y le respectivamente.

Con lo actuado se le dió cue al Juez de Instrucción de la S ción Segunda.

Ofrece el Juez del Sur derecho de tanteo al Estado en el caso de los bienes de la Cuban Can

En la Secretaría de Justicia se han presentado varias denuncias. Terrenos en litigio. El Alcalde de Alto Songo teme disturbios. El crimen en la finca «La Carolina»

En la Secretaría de Justicia se ha recibido de la de Hacienda comunicación en la que se manifiesta que por esta Secretaría se está estudiando el escrito del Juez de Primera Instancia del Sur de la Habana, Dr. Juan Ignacio Jústiz, el que inquiere si el Estado desea hacer uso o no del derecho de tanteo en el juicio ejecutivo seguido por la Compañía Atlántic del Golfo contra la Cuban Cane Sugar Corporation y cuyos bienes pretende adjudicarse aquélla por la suma de ciento treinta y ocho mil pesos.

Dicho oficio, según la comunicación recibida, consigna que el asunto ha pasado a manos del Secretario de Hacienda, coronel Despaigne, quien personalmente está estudiando la actitud que adoptará el Gobierno en este caso.

DENUNCIA AL JUEZ DE ARROYO BLANCO

Aquilino Ullua, desde Jatibonico remite a Justicia denuncia en la que hace constar que en los primeros días de marzo, se presentó en el Juzgado Municipal de Arroyo Blanco, al objeto de formular una denuncia contra Narciso Castillo Piño, como raptor de su menor hija y que el Juez en vez de dar el curso reglamentario a la expresada denuncia llamó al acusado a quien le aconsejó que se casara, a cuyo efecto el Castillo le entregó al Juez la suma de 15 pesos para gastos de matrimonio el que todavía no se ha efectuado.

Agrega el denunciante que la actitud asumida por dicho Juez constituye una inmoralidad, por cuanto no cumplió con su deber al no dejar detenido al acusado ni haber dado curso a la denuncia hecha, todo lo que ha hecho para ganarse dicha suma, con menoscabo de la investidura que representa.

LA PROFESION DE ARQUITECTO

En sesión celebrada por el Colegio de Arquitectos se acordó comunicar a todos los Secretarios de Despacho que dicha Corporación resolvió que ningún empleado público que realice funciones propias de la profesión de arquitecto, deberá percibir menos de 150 pesos mensuales.

TEME ALTERACION DEL ORDEN

En la Secretaría de Justicia se ha recibido telegrama en el que el Alcalde Municipal de Alto Songo denuncia al Juez, Dr. Juan Carbonell Solórzano, por haber dispuesto la absolución de varios acusados.

Estima dicho Alcalde que la referida sentencia es injusta, añadiendo que puede traer alteración del orden en aquella población.

NO HA PAGADO EL ALGUACIL

El Juez Municipal de Sancti Spíritus da cuenta a Justicia de que por no haber abonado el Alguacil de aquel Juzgado una multa de 5 pesos que le fué impuesta por incumplimiento de su deber, ha procedido a embargarle algunos muebles que oportunamente serán sacados a remate.

DENUNCIA CONTRA SARRA

El Dr. Joaquín Jiménez Labo boticario de Baracoa, en escrito dirigido al Presidente de la Repúbli ca, manifiesta que el doctor Ernes Sarrá, valiéndose de leyes que lo favorecen, ha lesionado ilícitamente intereses ajenos en favor de los suyos; y solicita del Ejecutivo la modificación de dichas leyes.

Agrega el Dr. Jiménez, que él ha sido uno de los perjudicados, pues pesar de haber transcurrido más de tres años el Dr. Sarrá lo ha demandado en cobro de unas mercancías que no llegó a extraer de los almacenes de aquél y de las cuales ignora si actualmente existen, por no haber llegado nunca a su poder.

MALVERSACION EN CAMAGUEY

El Juez de Instrucción de Camagüey solicita a Justicia informes sobre la causa que se instruye por malversación de caudales públicos en la Zona Fiscal de aquella ciudad.

TERRENOS EN LITIGIO

A virtud de denuncia hecha por José Estévez Sardiñas en relación a varios terrenos que estima son propiedad del Estado, se ha recibido en Justicia escrito de Pablo Varona, en el cual dice que puede ayudar a probar que una parte de esos terrenos pertenecen a los herederos de Gabino Rodríguez Romero y otra a los de Vicente Rodríguez Tendero. A ese efecto hace extenso relato en el que manifiesta que los verdaderos dueños de esos terrenos furon despojados de los mismos por el exCapitán de la Guardia Rural Evelio Pina, quien en 1928, acompañado del sargento Luis Estrada y cuatro más, fuego a cinco casas con los útiles de la misma dentro de ellas.

EL CRIMEN DE LA FINCA «CAROLINA»

Felicia Miranda, hermana de uno de los asesinados en la finca «Carolina» en Cienfuegos, se ha dirigido a Justicia dando cuenta que la Audiencia de Santa Clara, terminado el juicio oral, dispuso la libertad de los acusados Sarduy, los Varona y el millonario Isidoro Cacicedo, los que según la denunciante, son los autores del doble asesinato cometido en la referida finca, por lo que pide se abra una amplia investigación del fallo emitido.

Termina diciendo la señora Miranda que debe recordarse la enorme sensación que produjo tan horrendo asesinato en toda la jurisdicción de Cienfuegos, y que desde el primer instante todas las pruebas acusaban a los referidos procesados como autores unos e inductores otros, del hecho.

M.E.C.D. 2016

EDUCACION TIENE UN SOBRANTE DE $1.500,000, QUE EMPLEARA EN AULAS Y CASAS-ESCUELAS

Columna Editorial

La actitud del Gobierno ante los problemas de la enseñanza

PARECE ser que el Gobierno se ha decidido a buscar asesoramiento para no exponerse a un fracaso en su muy loable empeño de garantizar la disciplina y el orden en las casas de estudio, y que oportunamente autorizará la reapertura de las mismas.

Obrando, pues, en el sentido que aconsejamos, ha tenido el buen acuerdo de no precipitarse en la aprobación de los proyectos radicales de que se habló, procediendo, en cambio, a solicitar el concurso de profesores de su confianza para que le estudien, sugiriéndole al efecto las proposiciones que deban adoptarse las cuales serán sometidas a madura examen.

Por lo que toca a la Universidad, sabemos que privadamente está actuando con el mayor entusiasmo un grupo de catedráticos, formado por miembros destacados de las diversas Facultades; y por lo visto algo semejante viene haciéndose o se hará en lo que respecta a los Institutos y Escuelas Normales, pues el titular de la Secretaría de Educación ha declarado que «sostendría antes del martes distintas conferencias y ese día presentaría un plan definitivo sobre dichos centros de enseñanza».

Ignoramos si ese plan contemplará la necesidad de reformar los de estudio, y previendo que pueda omitirse cosa tan importante y urgente, conviene insistir en que debe aprovecharse la oportunidad para poner mano en ella y dejarla resuelta de modo que asegure la mayor eficiencia posible en la instrucción pública secundaria, así como en la superior, de no quedar subsistente la autonomía universitaria por que tanto clamaron profesores y estudiantes, y la cual, después de la experiencia obtenida, acaso fuera temerario mantener en toda su amplitud.

Si antes de que se produjese la psicosis de la revolución que tan deplorables estragos ha hecho en la enseñanza y en todo, nuestros bachilleres generalmente salían mal instruídos de los Institutos, al extremo que durante la dictadura machadista hubo que establecer un curso preparatorio para el ingreso en la Facultad de Medicina, suprimido contra toda razón después de la caída de aquel régimen, bien puede suponerse cómo saldrán ahora. Pero no hay que suponerlo, sino recordar lo que acerca del valor negativo de esa instrucción dijo el actual decano de la expresada Facultad, al proponer recientemente algo parecido a lo que antes se llamó pre-médica, como medio de llenar la laguna existente en la cultura de los estudiantes que aspiran a seguir una carrera.

Los Institutos no llenan a satisfacción su cometido, ni podrán llenarlo, entre otras razones, por lo deficiente del plan de enseñanza. El bachillerato comprende cuatro cursos, durante los cuales se ofrecían, cuando eran normales, de 130 a ciento cuarenta días de clases efectivas, en una sola sesión, con cuatro horas de permanencia en el local. Los cursos comenzaban del 13 al 15 de octubre y terminaban hacia el 20 de mayo; pero limitada la semana escolar a cinco días y contando los de fiesta, los laborables venían siendo los expresados. El primer año el programa abarca el estudio de Geografía, Gramática e Inglés; el segundo año, Historia, Literatura Preceptiva; Algebra e Inglés (segundo curso); el tercer año, Literatura Castellana; Lógica, Física y Geometría y Trigonometría; y el cuarto año, Historia Natural, Química, Física (segundo curso), Agricultura y Cívica, estas últimas alternas.

En los cursos las horas son de cincuenta minutos a lo sumo. La Geografía es general e incluye la parte descriptiva de la de Cuba; la Historia es también de carácter general y una parte de la enseñanza de ella se dedica especialmente a América; la Literatura Castellana comprende, a su vez, una parte exclusivamente dedicada a autores cubanos; la Lógica contiene nociones de Psicología, y en los idiomas puede optarse por el inglés o el francés. Como observará el lector, se extiende el estudio de la lengua extranjera preferida, a dos cursos, en tanto al de la nacional sólo se le consagra uno. En esto está la causa de que la manejen tan deplorablemente nuestros profesionales, en su inmensa mayoría....

Ahora, durante los cursillos—el diminutivo es aplicable al tiempo y a todo lo que con ellos se relaciona—fueron explicadas las mismas asignaturas, excepto la de Agricultura; pero, como cabe suponer, por programas mucho más reducidos y delicándose sólo cuarenta minutos de clase a cada materia. La extensión de esos cursillos no fué uniforme. Estaba anunciado que durarían de sesenta a ochenta días, y en unos casos, por voluntad de algunos profesores, que los acortaban, y ni en los más que decir tiene que por las continuas huelgas, que decretaban los alumnos, no se llegó al número prefijado.

Basta lo expuesto, que no nos detenemos a comentar porque nos va faltando el espacio de que disponemos, para comprender que con los cursos normales, no digamos con los cursillos, del plan de enseñanza, no pueden salir de nuestros Institutos bachilleres con los rudimentos necesarios de cultura para seguir estudios superiores en los claustros universitarios ni para nada provechoso. Ese plan no tiene un contenido virtual, y, por otra parte, lo hace más deficiente, en su aplicación, el hecho de que en las designaciones de profesores se prescinde de la competencia cuando conviene al interés político partidarista, acudiendo al expediente de nombrarlos interinamente por decreto, o por traslado en comisión, en vez de llenar las vacantes en forma legal.

En la Argentina, donde no existen, ni remotamente, los graves males que hacen imperativa aquí la reforma de los planes de enseñanza, se va a proceder, o probablemente se ha procedido ya, a la de la secundaria, con un criterio que «divide el número de horas semanales en horas de clase y horas de práctica y ejercicios Las primeras serán dictadas en el turno principal y las otras en el complementario. Las materias prácticas y ejercicios obligarán al estudiante a concurrir y permanecer en el establecimiento, sin exigir esfuerzo intelectual intenso». Ese plan—obra de verdaderos técnicos—eleva a seis años el estudio del bachillerato, con vistas a producir la necesaria, la indispensable madurez mental para los estudios superiores.

Helo aquí, para que pueda compararse con el que rige en Cuba y se aprecie más la necesidad de modificar el nuestro

Ciclo inferior.—Primer año: Castellano, primer curso (lengua y literatura), 6 horas; idioma extranjero, primer curso (francés o inglés, a opción), 4; historia (nociones de historia antigua y medieval), 5; geografía (nociones de geografía astronómica y física (Asia con Insulindia; Africa), 2; matemáticas, primer curso (aritmética y geometría plana), 5.

Prácticas y ejercicios (en distinto turno): cultura musical, primer cursa (coros), 3 horas; dibujo, primer curso, 2; materias prácticas y manuales, primer curso, 4; ejercicios corporales, 2.

Segundo año. Clases: Castellano segundo curso (lengua y literatura), 6 horas; idioma extranjero, segundo curso (francés o inglés), 4; historia (moderna, con americana correspondiente y Argentina: descubrimiento, conquista y colonia), 4; geografía Europea y Oceanía), 3; matemáticas, segundo curso (aritmética y geografía del espacio), 4; ciencias biológicas (la vida vegetal), 2.

Prácticas y ejercicios (en distinto turno): cultura musical, segundo curso (coros y audiciones), 2 horas; dibujo, segundo curso, 2; materias prácticas y manuales, segundo curso, 3; ejercicios corporales, 2.

Tercer año. Clases: Castellano, tercer curso (lengua y literatura) 5 horas; idioma extranjero, tercer curso (francés o inglés), 3; historia (contemporánea con americana y correlaciones con argentina, en especial virreinato), 4; geografía (americana), 2; matemáticas, tercer curso (álgebra, geometría y trigonometría plana), 4; ciencias biológicas (la vida animal), 2; elementos de física, 4.

Prácticas y ejercicios (en distinto turno); cultura musical, tercer curso (nociones), 1 hora; dibujo, tercer curso, 2 horas; materias prácticas y manuales, tercer curso, 2; trabajos de gabinete de física, 2; ejercicios corporales, 2.

Cuarto año. Clases: castellano (cuarto curso (lengua y literatura), 4 horas; idioma extranjero, cuarto curso (francés o inglés), 3 horas; historia (argentina desde la Revolución de Mayo), 4 horas; nociones de derecho, 3 horas; geografía (argentina, física y humana), 3 horas; matemáticas, cuarto curso (álgebra y trigonometría del espacio), 3 horas; ciencias biológicas. (La vida humana biológica e higiene), 4 horas; elementos de química y mineralogía, 4 horas.

Prácticas y ejercicios (en distinto turno): materias prácticas y manuales, cuarto curso, 2 horas; trabajos en laboratorio de química, 2 horas; ejercicios corporales, 2 horas.

Ciclo superior.—Quinto año: Clases: castellano, quinto curso; a) lengua (3 horas); b), historia de la literatura española hasta el siglo XIX, exclusive (3 horas); idioma extranjero, quinto curso (francés o inglés), 2 horas; segundo, idioma extranjero, primer curso (italiano o alemán), a opción, 4 horas; filosofía, 5 horas; historia de la cultura, primer curso, 4 horas; geografía física y humana, 2 horas; matemáticas (álgebra, geometría y trigonometría plana), 2 horas; biología general, 2 horas.

Sexto año. Clases: Castellano, sexto curso: a) lengua (3 horas); b) historia de la literatura española desde el siglo XIX e historia de las literaturas americanas y argentina (3 horas), 6; idioma extranjero, sexto curso (francés o inglés), 2; idioma extranjero, segundo curso (italiano o alemán), 4; filosofía, segundo curso (psicología: lógica formal y teoría del saber científico-espiritual), 6; historia de la cultura, segundo curso (desde fines del siglo XVIII hasta la post-guerra), 4: historia del arte, 2; economía política (con especial referencia a los problemas nacionales), 2; matemáticas (geometría y trigonometría del espacio y nociones de cosmografía), 4.

Se prescinde, al igual que entre nosotros, del latín, tal vez por aquello de que «sólo sirve para decir misa», pero obsérvese cómo, durante todos y cada uno de los seis cursos, se da preferente atención a la enseñanza del castellano. Con el estudio de las materias comprendidas en ese plan, que atiende a la extensión y profundidad de la cultura, ésta será en los bachilleres de la Argentina positivamente notable. ¿Por qué no hemos de seguir en esto el ejemplo de ese gran país?

CIENFUEGOS AGASAJARA HOY A LOS ALUMNOS MILITARES

En Cruces se les ofreció ayer un banquete de 200 cubiertos, y luego un baile en el Liceo

Los alumnos de la Escuela de Oficiales levantarán campamento en la Perla del Sur, en los terrenos de los Hermanos Maristas. Ponche en el Apostadero. Banquete

CIENFUEGOS, abril 6. DIARIO, Habana.—Invitados por el capitán Torrente Escudero, Jefe del Escuadrón 7 del Ejército Constitucional, asistimos al mediodía de hoy a un almuerzo de 200 cubiertos que ofreció en el cuartel del puesto del pueblo de Palmira el teniente Llanes Sardiñas, en honor de la columna de alumnos de la Escuela de Oficiales, que acompó en dicho pueblo a las 7.30 de esta mañana.

Integran dicha columna, siete capitanes; veinte primeros teniente; veinticinco segundos tenientes; dieciséis sub-tenientes y varios soldados y clases, con equipo completo de campaña. Al frente de las fuerzas viene el comandante Basilio S. Santana, Director General de las distintas Escuelas del Ejército. Como Director de la Escuela de Oficiales viene el capitán Fernando Salcedo López del Castillo; como médico, el capitán doctor Félix Porras Díaz; oficial de Topografía, lectura de mapas y orientación, el suboficial Erasmo Ambrioso; radiotelegrafista, el sub-oficial Julio Hernández.

Salieron de la Habana el dia 31 del pasado marzo, en tren hasta Santa Clara, emprendiendo desde esa ciudad una marcha de instrucción de infantería, habiendo recorrido y acampado en los pueblos La Esperanza, Ranchuelo, central «San Francisco», Cruces, Paradero de Camarones, San Fernando, Paso del Medio, Ciego Alonso. Hoy, como dijimos, se hallan acampados en Palmira y mañana llegarán a Cienfuegos. El martes continuarán la marcha sobre Caunao, Lagunillas, Los Guaos, Cumanayagua, Mataguá central «San Cristóbal», central «Pastora», San Juan de los Yeras y Quemados de Hilario, y llegarán el día 18 del actual a la ciudad de Santa Clara, para regresar a la Habana por ferrocarril.

Al saludar al comandante Santana en nombre del DIARIO, me hizo las siguientes declaraciones: «Esta columna lleva a cabo la práctica de instrucción de distintas materias, que se explican teórica y prácticamente en la referida Escuela para Oficiales, cumpliendo órdenes que se me han trasmitido por el coronel Batista, Jefe del Ejército Constitucional. En mi condición de Director General de distintas Escuelas, declaro que me hallo altamente satisfecho por la labor y eficiencia demostrada por el capitán Salcedo, Director de la Escuela de Oficiales, así como por la excelente conducta y capacidad demostradas por todos los alumnos, que siempre llevan consigo la demostración y desinterés personal que caracteriza a nuestro Ejército Constitucional, que no es más que un corolario de la ideología del Cuatro de Septiembre».

El comandante Santana felicitó en nuestra presencia al capitán Torres Escudero, Jefe del Destacamento de Cienfuegos y Comandante Militar de la Plaza, así como a los oficiales, clases y soldados de su Regimiento, por la buena acogida tenida para los alumnos en los distintos puestos militares.

Agregónos dicho comandante que el objeto de acompañar éi la columna de oficiales de la Escuela, era supervisar el estado físico, de eficiencia y salud de sus integrantes y demostrarles el cumplimiento más exacto del deber, no sólo como jefe, sino a través del compañerismo y confraternidad.

Al banquete en el cuartel del pueblo de Palmira asistieron distinguidas representaciones civiles y militares. El patio del cuartel fué adornado con las enseñas nacional y del 4 de septiembre, figurando en el sitio de honor el retrato del coronel Batista.

Pronunciaron elocuentes discursos, el señor Andrés Montero; el doctor Roque E. Garrigó, el capitán Juan A. Estévez, alumno de la Escuela; el capitán Torrente Escudero; los señores Capote y Ruma e hizo el resumen el comandante Santana.

Esta noche les ofrece un baile en el Liceo a los integrantes de la columna la juventud entusiasta.

Mañana a las ocho arribarán a la Perla del Sur. Levantarán el campamento en los terrenos de prácticas deportivas del Colegio de los Maristas. Al mediodía asistirán a un acto que se les ofrece en el Centro de Veteranos. A las tres de la tarde, ponche en el Apostadero Naval. El lunes al mediodía, un gran almuerzo en el cuartel «Higinio Esquerrá», al que asistirán las autoridades civiles y militares y representaciones de la Banca, Comercio, Industria y centros culturales y de recreo.—**Obdulio A. García**, Corresponsal.

LOS JUZGADOS DE TRINIDAD

El Sr. Abelardo Gil Novoa, periodista de Trinidad, visitó al Director de Justicia al objeto de gestionar sean ascendidos a segunda categoría los Juzgados de ese Término.

HOY SE INICIA LA CONVENCION TELEFONICA, PARA ASISTIR A LA CUAL HAN LLEGADO REPRESENTANTES DE 3 PROVINCIAS: HABANA, MATANZAS Y P. DEL RIO

Durante el banquete que ofreció el Distrito Oeste a estos colaboradores de la empresa, fué elegida Reina la bella y graciosa Srta. Elvira Gómez. Valiosas representaciones acudieron a la fiesta gastronómica. Nombres de las personas que tienen representación triprovincial

Aspecto parcial de la fiesta de confraternidad de los telefonistas.

A las 4 p.m., de la tarde de ayer llegaron a la Habana, las Administradoras Locales de todos los Centros Telefónicos de las Provincias de Pinar del Río, Habana y Matanzas, para asistir a la Convención, que se celebrará en el día de hoy con el objeto de estrechar los lazos de afecto entre Jefes y empleados de la empresa telefónica cubana.

A las 6 de la tarde y cortesmente invitados por el señor Sebastián Acosta, caballeroso Manager del Hotel «Plaza», fueron las distinguidas telefonistas obsequiadas en el «Patio Andaluz» del Hotel con un cocktail delicioso y se bailaron algunas piezas. A las 8 y en el pintoresco roof-garden del Hotel mencionado, ante una mesa artísticamente dispuesta tomaron asiento bajo la presidencia de los señores José A. Fernández, Henry Harty y Francisco Comas Bolfa, Vice-Presidentes de la Telefónica y los señores Donato Blanco, Superintendente de los Distritos, su Ayudante señor Aurelio González; el Superintendente General de Plantas señor René Gálvez, Superintendente General Comercial señor Francisco Moya, Superintendente del Distrito Oeste señor Manuel Casais, Superintendente de Distrito señor Antonio Melis; Superintendente de Plantas señor Julián González; Administrador de la Central de Matanzas señor Francisco Trejo; Administrador de Cárdenas señor Guillermo Figueroa, y nuestro buen amigo y Jefe de Publicidad de la Compañía, señor Alejandro Bermúdez.

Los Cetros Telefónicos estaba dignamente representados por sus respectivas Administradoras Locales, que daban al banquete un tono de belleza y distinción de grata recordación y ocupaban las mesas por el orden siguiente: Provincia de Pinar del Río: Señoritas Gisela Solanes, San Luis; Emma Pica, Pinar del Río; Felina Dubé, Puerta del Golpe; Amparo Romero Los Palacios; Julia Dobales, Artemisa; María Teresa González, Guanajay; Magdalena Guzmán, Mariel; Carmen Crespo, Cabañas; María Teresa Granda, Bauta, Esterlina Rosales, Arroyo Arenas; Provincia de la Habana: Josefa Fernández, Arroyo Naranjo; Nieves Alvarez, Rancho Boyeros; Pura Barbosa, Santiago de las Vegas; Dolores Diaz, San Antonio de los Baños; Graciela Acosta, Güira de Melena; Rosario Robaina, Alquízar; Clementina Martínez, Batabanó; Silveria Suárez, El Cotorro; Dora Medina, San José de las Lajas; Ondina Prado, Güines; Julia Pons, Los Palacios; Estelita de la Torre; Jaruco; y de la oficina central de la Habana, las señoritas Consorcia Oramas, Inspectora de Distrito; Hilda Rivero, Mercedita García, Luisa Amado y Nieves Fernández.

Provincia de Matanzas: Flora Fernández, Unión; Angela Aguiar, Pedro Betancourt; Amelia González, Jovellanos; Elvira Gómez, Colón; Amparo Llerena, Aguada de Pasajeros (Las Vilas), Marina Tier, Calimete, y Carmela Torres, Varadero.

El banquete que ofreció el Distrito Oeste a sus mejores colaboradoras, fue servido espléndidamente y terminada la comida se efectuó entre la concurrencia, la elección de la compañera que debía ser Reina de la Convención, recayendo tan honroso título en la simpática señorita Elvira Gómez.

Después los bailables y a descansar para mañana emprender un extenso paseo por la urbe capitalina y asistir a la Convención, que como las anteriores celebradas en Santiago de Cuba y Cienfuegos, redundaran en bien de las ya existentes buenas relaciones entre las distintas administradoras locales de la Cuban Telephone Company, empresa que sabe premiar la constancia, laboriosidad y buena voluntad de sus simpáticas administradoras muchachas cubanas, que saben apreciar esta oportunidad de compenetrarse con la alta dirección de la empresa y en una serie de actos sociales mejoran notablemente la buena voluntad que debe animar a los que trabajan en la inmensa red que cubriendo toda la isla de Cuba, se remonta hasta los más apartados confines de la tierra.

CHOFER INTOXICADO

Gilberto Otero Melo, vecino de Máximo Gómez 472, sufrió anoche una grave intoxicación, al estar trasegando gasolina de un auto en Arroyo Naranjo.

Acusa un senador a los fabricantes de armas y municiones

Dice que los preparativos militares de los E. U. no son para su propia defensa

READING, Pensylvania, abril 6 (AP).—El senador Gerald P. Nye, presidente de la Comisión investigadora del problema de las municiones del Senado, aseguró hoy que los preparativos militares que hacen los Estados Unidos no «son para su defensa, sino para luchar en aguas extranjeras y en tierra extraña».

«El mundo se halla al borde de la guerra ahora más que treinta días antes de la guerra mundial», declaró el senador por North Dakota en un discurso pronunciado ante más de dos mil personas en el Ayuntamiento de Reading.

«Los Estados Unidos están ganando en material de guerra más que ninguna otra nación. Los preparativos de este país no son para su defensa, sino para luchar en aguas extranjeras y en tierra extraña».

Combatió a los fabricantes de armamentos, cuya avaricia obliga a las naciones a ir a la guerra y dijo que los fabricantes de municiones fomentan la animosidad entre las naciones a fin de vender sus productos a todos los combatientes.

«Decimos a esto que tenemos que prepararnos adecuadamente porque los demás lo hacen. Pronto dejaremos a los demás que piensen por nosotros. Son demasiados los representantes que dejan a los demás el trabajo de pensar por ellos. Mientras consintamos que otros piensen por nosotros y que nuestra política la formulen los hombres que se benefician con la guerra y con los preparativos de la guerra, tendremos más guerras».

CAUSA POR PERJURIO CONTRA UN TESTIGO EN EL CASO DE HAUPTMANN

FLEMINGTON, N. J., abril 6. (A. P.)—Se anuncia que en la semana que comienza el día 26 se iniciará la vista del proceso contra Benjamín Heier, testigo de la causa de Richard Bruno Hauptman, que juró haber visto a Isador Fish huír del cementerio del Bronx, la noche que entregaron los 50.000 pesos del rescate por el doctor Condon y Lindbergh. Heier negó la culpabilidad.

Le defiende uno de los abogados de Hauptmann, Lloyd Fischer.

El Centro de Detallistas de la Habana se prepara para celebrar su primer cincuentenario social

Está organizando un banquete en los salones del Centro Asturiano al que asistirán más de 500 comensales. Ya se ha recibido muchas y valiosas adhesiones para dicho acto

La Comisión Organizadora que tiene a su cargo la organización del gigantesco banquete que en conmemoración de su Cincuentenario Social celebrará el «Centro de Detallistas de la Habana» en la noche del Domingo 21 del actual en el Centro Asturiano de la Habana» en la noche del domingo 21 del actual en el «Centro Asturiano de la Habana» y de la que son Presidente y Secretario respectivamente nuestros buenos amigos los señores Cayetano García Lago y Agustín Martínez de la Puente; no tienen punto de reposo en la distribución y venta de los cubiertos, para los que se ha fijado el precio de dos pesos moneda oficial.

Los cubiertos se hallan de venta en casi todos los establecimientos de víveres de la Capital, y en el edificio social: Avenida de Simón Bolíver, (Reina), números 104 y 106, altos.

Muchas son las adhesiones recibidas expontáneamente hasta el presente, entre las que se cuentan las siguientes: José Miranda, Manuel Alvarez, José Fernández, Manuel Alonso, Otero y Alvarez, José María Fernández, Julio Méndez, José García, Suárez y Hno., Feliciano Fernández, F. de la Mata, Manuel Arés, Ruperto Fernández, Braulio Díaz, Luciano Ramos, Blanco y Hno. Jesús Illán, Román Rodríguez, Octavio Blanco, Pérez y Corral, Luis Costales, Baldomero Rodríguez, Julio Ron, Daniel Lasarte Constantino País, Aurelio Fernández, Evaristo García, José Gómez, Custodio Fernández, Angel Cillero, López González y Pérez, Ramón Suárez, Emilio Lavín, Juan M. Marcote, Valentín Alvarez, Miguel Alvarez, Manuel Sabín, Gerardo Gelpi, Manuel Flores, José Abella, Rodríguez y Bravo, Felipe Villar, Ladislao Rodríguez, Víctor Gancedo Manuel Campa, Arturo Pomar, Manuel Díaz, Víctor García, Constantino Paleo, José Méndez López José Ma. Prieto, Braulio Garca, Manuel M. Pazo, José Alvarez, Manuel Morán, Timoteo Riaño, José García y Hno., Jesús Fernández, Romualdo Alborés, J. M. Pardiño, José García García, Pascual Pérez, José Soto, Benjamín Mieres, etc. etc.

Según noticias, los comensales sobrepasarán de quinientos, por lo que promete ésta resultar una gloriosa fiesta más, de las muy buenas a que nos tiene acostumbrados la decana Entidad de detallistas, que tan dignamente promete celebrar sus «Bodas de Oro», sus cincuenta años, prestándoles valiosísimos servicios a sus asociados, entre éstos valiosas donaciones en efectivo, que en algunos casos han ascendido hasta cinco mil pesos

Nos seguiremos ocupando con interés, de tan trascendental acto.

CARTAS AL DIRECTOR

Santa Clara, abril 4 de 1935.

Dr. José I. Rivero
Director del DIARIO DE LA MARINA.
Habana.
Señor:

La sociedad organizada necesita de hombres con envergadura intelectual y de carácter definido, que sepan defenderla y orientarla airosamente sea cual fuere el plano en que los sitúen las ideologías que mantengan. Así, para su bienestar, Cuba ha tenido en estos momentos de dura prueba ciudadana y de intensas conmociones sociales, en que la pasión bastarda ha enturbiado los cerebros y anonadado los espíritus, dos grandes faros que le vienen orientando en medio de la gran tormenta que la azota. Ellos han sido el gran DIARIO DE LA MARINA y su Director José I. Rivero.

Ha afrontado usted grandes peligros. Su vida era cual joya preciosa que muchos disputaban y su sangre era copioso líquido que muchas fieras deseaban. Y en medio de esa gran «Neurosis Colectiva» en que tantos, (casi todos) han callado por carencia de valor para articular palabrás o por inconsistencias ideológicas, su pluma, que produce al conjuro de una mentalidad vigorosa, han sido siempre desde sus autorizadas «Impresiones», la atalaya donde se han atrincherado los principios nobles.

Y ahora, admirado Pepín, permítanos en nombre de los demás reclusos de este establecimiento de caridad pública, que hagamos a usted la siguiente exposición, a fin de que, defensor siempre de toda causa justa, preste su cooperación a tal extremo.

El servicio de agua y de alcantarillado de este Hospital resulta en extremo deplorable por las siguientes apreciaciones que vamos a enumerar:

4: Como el plantel se encuentra edificado en la parte más alta de la población, el agua llega con insuficiencia de fuerzas y en contadas horas del día. Y he aquí que donde existen con carácter permanente un promedio de cien a ciento veinte (100 á 120) enfermos, más la empleomanía y servidumbre que presta sus servicios, el bombeo del agua se realiza a mano y con grandes dificultades, a pesar de que este servicio requiere un motor con fuerza bastante para su elevación al tanque-depósito.

B: El servicio de alcantarillado no ha podido ser conectado al plantel a pesar de que tanto por el frente como por el fondo del mismo (calles de Cuba y Villuendas respectivamente) cruzan ramales de las cañerías maestras del alcantarillado. Como consecuencia de esta deficiencia, y a pesar también de las rígidas disposiciones de la Dirección y Administración para el mantenimiento del mayor aseo posible, de las fosas nace un olor nauseabundo que irradia la atmósfera y a veces hace difícil la respiración. También puede observarse cómo los respiraderos de las fosas, se desbordan las materias putrefactas que inundan parte del patio del establecimiento.

Así mismo se carece de ropas de cama y uniformes para enfermos, que hacen más penosa la permanencia de los reclusos que a veces sus vestidos dan la sensación de una colonia de indigentes.

Por todas esas consideraciones elevamos a usted esta exposición a fin de que si lo estima a bien, le dé publicidad en su leída información, y que de ser atendido por los centros superiores realizará usted una labor humana y altruísta en favor de la humanidad doliente.

No pedimos estas mejoras por un egoísmo propio.

Quizás si ella se realizan no seamos a disfrutarlas.

Para entonces, ya algunos estaremos de nuevo en el duro bregar de la vida cuotidiana y otros, a no duderlo, descansaremos en el obscuro y frío lecho de un sepulcro anónimo.

Haciendo votos por su ventura personal, le reiteramos nuestra admiración sentida y somos de usted muy atentamente.

Cmdte. Ignacio Bello.
Sala de Veteranos

Modesto Chaviano
Sala 3ra.

Fausto Campa
Sala 4ta.

En la entrante semana se han de conocer nuevos detalles de la reapertura de la Universidad

Los sueldos de los maestros serán aumentados desde el próximo Año Fiscal. Si acaso falta la carne, Comercio ordenará que se decomisen reses para la matanza pública

EL Gobierno—según informes palatinos—se dispone a resolver en el curso de la semana próxima el mayor número de los problemas que confronta la enseñanza pública en general.

Tenemos noticias de que durante una larga conferencia que celebraron ayer tarde el Secretario de Educación, doctor Anaya Murillo y el Presidente de la República, se trataron importantes cuestiones relativas a la reorganización de los centros de instrucción primaria y superior.

El doctor Anaya Murillo, comisionado por el Gobierno con amplitud de facultades para resolver todas las cuestiones relativas a su Departamento dándole cuenta luego al Consejo de Secretarios, ha redactado un vasto plan que comprende desde la Universidad hasta las aulas nocturnas y rurales, pasando por las distintas escuelas técnicas.

Después de su entrevista el doctor Anaya Murillo informó a los periodistas cuando salía de Palacio que había obtenido del Presidente Mendieta la promesa de un crédito de $500.000.00 destinado a la compra de material escolar del que totalmente carecen las aulas.

La proposición solicitando esa suma será presentada al Consejo del martes.

Como consecuencia de la clausura de algunos altos centros docentes y de la suspensión de pagos a los profesores y personal que venían prestando servicios en ellos, por haber sido cesanteados, existe un sobrante en el Presupuesto de Educación de más de un millón y medio de pesos.

Esta respetable cantidad—informa el doctor Anaya Murillo—será aplicada a mejorar la situación de la enseñanza, dotar mejor las aulas, fabricar casas-escuelas, etc., etc.

Interrogado a propósito de la reorganización de la Universidad de la Habana y de los Institutos Provinciales, su reapertura y el proyecto de declararlos libres, el Secretario respondió que ello estaba aún en estudio por tratarse de una cuestión que requiere, para su resolución, un tacto especialísimo.

Respecto de los puntos que contiene el proyecto reorganizador, nada quiso adelantar a los periodistas el doctor Anaya Murillo.

Se tiene entendido, sin embargo, que en la semana próxima se irán conociendo algunos detalles relativos a la reapertura de la Universidad, los Institutos, las Escuelas Normales, etc., y las condiciones bajo las cuales será verificada.

El doctor Anaya Murillo—y así lo hizo saber a los repórters—tiene el propósito de que los sueldos de los maestros sean aumentados a partir del mes de julio del año actual.

Concurrió a Palacio anoche a entrevistarse con el Presidente de la República, el doctor Antonio Beruff, Secretario de Comercio.

A esta entrevista se le atribuye cierta relación con el palpitante problema de la carne, amenazada de encarecimiento a partir de mañana, lunes.

Interrogado el doctor Beruff sobre tan importante cuestión, manifestó que habiendo tenido noticias de que algunos centros ganaderos se niegan a vender reses en espera de la resolución definitiva del Gobierno sobre el precio del ganado en pie, las recuerda a dichos ganaderos, encomenderos y expendedores que se encuentra vigente en todas sus partes el decreto-ley 849 de 29 de enero de 1935 el que hará cumplir estrictamente.

Añadió el doctor Beruff que al efecto ha trasmitido instrucciones a los jefes militares de las provincias para que, acorde con el referido decreto-ley, procedan a la expropiación de las reses que sean pertinentes para la atención de las necesidades públicas, a razón de tres centavos la libra del ganado en pie, precio fijado por el decreto.

SOBRE LA RENUNCIA DEL SECRETARIO DE O. P.

El doctor Agustín Acosta, Secretario de la Presidencia, respondiendo anoche a preguntas de los repórters, manifestó que en Palacio no se había recibido la renuncia del Secretario de Obras Públicas, ingeniero Ruiz Williams.

Ricardo Linares, Cónsul de Santo Domingo en Matanzas

Nuestro estimado amigo el señor Ricardo Linares, uno de los principales comerciantes de la plaza de Matanzas, acaba de ser designado por la República de Santo Domingo para que ostente su representación en aquella localidad con la categoría de cónsul.

La designación ha sido muy bien acogida en el seno de la sociedad matancera, donde disfruta el señor Linares de verdadero aprecio.

Nosotros que lo distinguimos en el afecto, al dar cuenta de su exaltación al cargo de referencia, le enviamos nuestra efusiva felicitación.

Ractifica el Supremo la doctrina de que una ley posterior no debe afectar a una transacción anterior

La Audiencia dice también que sería sembrar desconfianza admitir que un decreto rectificador de una partida de los aranceles puede aplicarse para mercancías ya embarcadas

La Sala de lo Civil del Tribunal Supremo, con la ponencia del Magistrado Dr. Guillermo de Montagu Vivero, ha resuelto el recurso entablado por el Ministerio Fiscal, en representación del Estado, contra la sentencia de la Sala de igual denominación de la Audiencia que dió la razón al Procurador Jos S. Villalba, representante y director de la entidad de esta Capital «The American Grocery», en importación de manteca hecha antes de aumentarse los derechos por decreto 302 de 10 de marzo de 1932, alrededor de cuya interpretación versó la controversia.

El citado Procurador Villalba, a nombre de «The American Grocery» estableció demanda contencioso-administrativa contra resolución de la Secretaría de Hacienda de 8 de Julio de 1932 y, revocándola, dispuso que la manteca importada por dicha casa debía aforarse por a partída 250 del Arancel de Aduanas y no por el aumento acordado en el expresado decreto, por cuanto como ya ha deciarado la Sala, la primera disposición transitoria del vigente Arancel de aduanas es únicamente extensiva a las modificaciones que en el mismo se establecen con relación al arancel anterior, pero no a las variaciones arancelarias que con posterioridad a aquél que hayan introducido o puedan introducirse, lo cual no obsta a que la doctrina proclamada en la citada disposición y que es una manifestación del principio de la irretroactividad de las leyes, deba aplicarse, por razones de orden jurídico y moral, y a falta de preceptos texativos en que apoyarse, a los casos como el presente, en que una mercancía cuando se aumenta sus derechos aduanales ha salido ya del puerto extranjero, con un conocimiento de embarque visado por el Cónsul cubano; añadiendo que al publicarse en la Gaceta Oficial del 17 de Marzo de 1932 el decreto-ley número 302 ya había entrado en el puerto de la Habana el buque que conducía la mercancía adquirida por el recurrente, sin que a ello obste, como pretende la Administración que el referido decreto se consigna que empezará a regir desde la propia fecha de su publicación, porque esa declaración contiene una forma ritual expresiva de una inmediata vigencia y no una norma creada de efectos nacia el pasado.

Expuso, también, la Audiencia que admitir que un decreto rectificador de una partida arancelaria rige para mercancías ya embarcadas, equivaldría a vulnerar los derechos adquiridos al amparo de la antigua legislación y a sembrar la desconfianza y la inquietud en las transacciones mercantiles internacionales, en cuya realización se tiene siempre en cuenta entre otros factores, los derechos altos y bajos en que el país importador grave un objeto determinado.

Y el Supremo, resolviendo a favor de The American Grocery el asunto, dice: «Que de igual modo que las disposiciones transitorias del Código Civil, aunque dictadas con el propósito de regular el paso de la legislación precedente a la establecida en el mismo, se aplican como principio dominante, en el campo del Derecho Privado, para la resolución del conflicto entre leyes sucesivas, aunque ellas sean posteriores a su vigencia, la primera de las consignadas en el Arancel de Aduanas, que se consagra ese fin, en defecto de precepto específico, la regla prevalente para los aforos cuando se introduzcan reformas, por contraerse únicamente a una partida, nota o supuesto singulares, vienen a sustituirlos dentro del cuerpo legal a que pertenecen, quedando, por consiguiente, sujetos a las normas generales a que estaban subordinados los particulares modificados, sin que resulte lógico comprenderlos en unos casos y excluírlos en otros de su imperio.»

Hamilton y Joe Palmer morirán dentro de un mes

Pertenecían a la banda de Clyde Barrow. Hoy reingresó el primero en el Presidio

HUNTSVILLE, Texas, abril 6. AP. El atrevido salteador, Raymond Hamilton, se hallaba hoy de regreso en la penitenciaría, para responder a la cita que con la muerte tiene aquí. Esposado y rodeado por una fuerte guardia de policías, el facineroso de la banda de Glyde Barrow, salvó los barrotes del establecimiento penal, al cabo de los nueve meses de haber escapado de él.

Se considera que este joven de 22 años, que acompañara en sus más osados golpes al audaz capitán de bandidos, pagará su deuda a la sociedad en la silla eléctrica, dentro de treinta días. El Fiscal dice que demandará que Hamilton y su consorte, Joe Palmer, sean ajusticiados el mismo día.

DETENIDO POR ASALTO Y ROBO

Luis Ruiz y Ruiz, vecino de Neptuno número 191, fué arrestado anoche por el vigilante 2070. Lo acusó Francisco Groso, vecino de Santo Suárez 71, de haberlo asaltado en unión de otros individuos que se dieron a la fuga en ocasión de transitar por Santo Suárez y Flores, despojándolo de la suma de cinco pesos.

M.E.C.D. 2016

RETAZOS Y CORTES DE VESTIDOS

LUNES - MARTES - MIERCOLES

Aquí tiene Ud. la oferta tradicional de Retazos y Cortes de Vestidos que sigue siempre a la Venta del Peso.
Finales de innumerables piezas de telas de todas las calidades, en los dibujos y colores que ahora se llevan.
Por muy poco dinero puede usted adquirir la tela para su nuevo vestido de verano.

La Casa Grande

HABANERAS

LA MODA ACTUAL

DETALLES DE LA MODA

Las blusas, confeccionadas de distintas maneras, empleando todos los materiales imaginables, representan la novedad de la temporada.

Véase el modelo que presentamos en organza blanca con motivos bordados de hilos de plata que ha sido uno de los éxitos más grandes de la colección de **Marcelle Laudowska** y la cual luce como detalle principal los vuelitos plisados que rematan los bordes. La parte inferior está terminada en forma de bolero, cerrada con una hilera de botoncitos de lencería.

TELAS DE NOVEDAD

Cada día obtiene más éxitos el departamento de telas de **La Elegante de Galiano**, la antigua y acreditada **Casa de los Encajes**, en Galiano 64.

Todas las semanas llegan remesas de telas de novedad, viéndose, entre las últimas, las organzas con bordados en hilos de oro y plata.

También hemos visto una bella colección de muselinas de seda en óvalos, cuadros y flores estampadas sobre distintos colores, de cuyas telas sólo recibieron dos cortes de vestidos de cada dibujo.

Entre las de hilo y algodón hay preciosidades que vuelan al llegar, pasando a manos del público selecto que las solicita.

NOTAS DE PARIS

Los grandes conciertos que durante la cuaresma se celebran en París, han dado lugar a la aparición de un tipo de traje muy nuevo y a propósito.

Los vestidos para tales ocasiones son siempre más lujosos que los que se llevan a diario, aunque de menos vestir que los que se lucen en las fiestas de las casas particulares. El último concierto de Kreisler fué especialmente brillante, tanto en su parte artística como en cuanto se refiere a la elegancia del público que asistió.

Hubo pocos trajes de colores, predominando el negro y el blanco en telas suples como el raso, crepé y otros. Pequeñas toquitas de paño y telas esponjosas blancas, drapeadas al capricho que se usan con los abrigos negros o los de armiño, cubriendo los trajes escotados.

La perla es la joya que más se ve en todas las ocasiones, ensartadas y colocadas de mil maneras, viéndose a Lady Davis, que es una de las mujeres más elegantes, que las usa en varias hileras que forman un collar sujeto con una presilla ancha en forma de barra de diamantes a un lado y que resulta muy nuevo y de un efecto precioso.

CONSEJOS DE BELLEZA

La mujer que sabe dónde puede adquirir los productos de belleza, conservará siempre la juventud. **Madame Biedak** realiza el sueño de toda mujer que se cuida, ofreciendo la garantía de pureza y eficacia en todo cuanto aconseja.

Ella le indicará el modo de emplear las lociones, cremas y polvos que fabrica para cada uno de los defectos de la piel, recomendándole científicamente aquellos que necesite, obsequiándola con un arreglo del cutis.

Los tintes para el cabello de **Madame Biedak**, que aplica en su salón de belleza de Neptuno 140, son de una absoluta garantía, encontrándose entre los veinticinco colores diferentes que posee, el que más le asiente a su tipo.

LA ELEGANCIA EN LOS MUEBLES

Nos encontramos en un momento de transición en las estaciones en cuyo cambio la vida busca también otro paisaje más alegre que el que ha tenido hasta ahora, variando en las cortinas, muebles y accesorios todos los aspectos.

Las casas deben rodearse de un alegre conjunto para contribuir de este modo al optimismo reinante que nos devolverá el bienestar y la confianza que tanto necesitamos.

Los salones se cambian ocupando los principales sitios con un sofá y grandes butacones que conviden al descanso. Una mesa donde se colocará una lámpara, una jarra con flores, un cenicero y unos libros. Antes de variar los muebles de su casa debe hacer una visita a los salones de exposición de **La Moda**, en Galiano y Neptuno, donde tienen siempre los estilos más lindos en la mejor confección y precios.

TE DOY MI ALMA...

Te doy mi alma desnuda,
Como estatua a la cual ningún cendal escuda.

Desnuda con el puro impudor
De un fruto, de una estrella o una flor:

De todas esas cosas que tienen la infinita
Serenidad de Eva antes de ser maldita.

De todas esas cosas,
Frutos, astros y rosas

Que no sienten vergüenza del sexo sin celajes
Y a quienes nadie osara fabricarles ropajes

¡Sin velos, como el cuerpo de una diosa serena
Que tuviera una intensa blancura de azucena!

Desnuda y toda abierta de par en par
Por el ansia de amar!

Juana de IBARBOUROU.

MENU DEL DIA

Almuerzo	Comida
Cantaloup.	Grape fruit.
Huevos con menudos.	Crema de tomates.
Parguitos fritos.	Croquetas de ave.
Tamal con carne de puerco.	Arroz con frijoles.
Ensalada de pimientos.	Ensalada de lechugas
Cake de naranjas.	Flan de coco.

RECETAS DE COCINA

Tomates Rellenos

Se escogen los tomates grandes y rojos que estén duros, pasándolos por agua hirviendo. Se pelan y se parten por la mitad, sacándoles las semillas. Se dejan escurrir y se rellenan con ensalada rusa o picadillo de carne, se cubren con polvo de galleta y se ponen al horno hasta que se doren.

M. R. de FONTANILLS.

"Ayer me dolía la barriguita y estaba yo de mal humor. Pero mi mamá me dió un poquito de Castoria —que me gustó mucho— y ahora me siento como nueva."

Qué afortunado es el niño cuya madre siempre tiene Castoria a la mano para corregir los ligeros trastornos que a veces sobrevienen aún a los niños más saludables. Pues la Castoria es el laxante ideal para los niños. Se prepara *especialmente para ellos.*

La Castoria corrige el estreñimiento, suave y benignamente, y pronto restablece al niño su vigor y alegría normales. Ningún niño se resiste a tomar la Castoria —es de sabor delicioso. Tampoco causa los retortijones ni las náuseas que a menudo resultan de los laxantes para adultos, demasiado fuertes para el delicado sistema de los niños.

Cerciórese del mérito de la Castoria—el laxante ideal para los niños. Se usa a diario en más de 5,000,000 de hogares americanos. *No contiene aceite de ricino.*

CASTORIA

El Laxante Ideal para los Niños—Desde la Infancia hasta los Once Años

161

CRUCIGRAMA

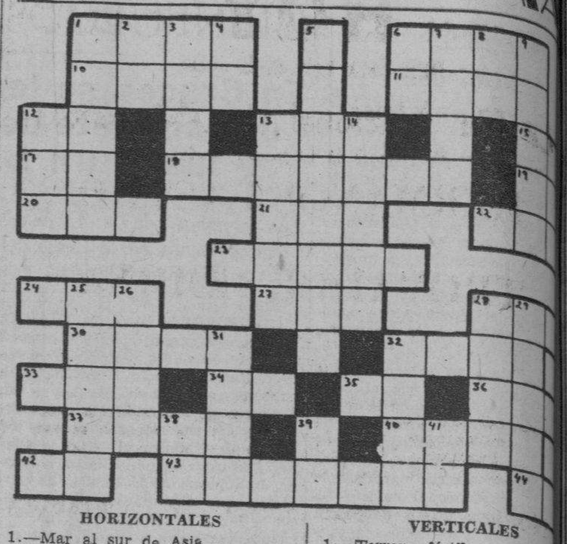

HORIZONTALES

1.—Mar al sur de Asia.
6.—Enferma.
10.—Paño usado por los taitianos.
11.—Percibir los olores que despiden las cosas.
12.—Es (en inglés).
13.—Nombre femenino.
15.—Río de Italia.
17.—Conjunción.
18.—Parte o división de alguna cosa con dependencia de ella (pl)
19.—Pronombre.
20.—Agarradera.
21.—Nombre femenino.
22.—Terminación de aumentativo.
23.—Ademe.
24.—Hombre despreciable.
27.—Juguete.
28.—Amarra
30.—Planta de flores polígamas.
32.—Cuerno.
33.—Marchado.
34.—Afirmación.
35.—Contracción.
36.—Tiempo del verbo usar.
37.—Pronombre demostrativo.
40.—Satélite de la Tierra.
42.—Naipe.
43.—Cada uno de los vasos que llevan la sangre del corazón al resto del cuerpo.
44.—Dios del Sol.

VERTICALES

1.—Terreno fértil en el desie
2.—Sílaba que repetida resu apodo familiar.
3.—Amarrar.
4.—Conjunción.
5.—Que tiene por oficio ha vender pan.
6.—Sílaba que repetida resu nombre del dios de la lo
7.—Parte del ave (pl.)
8.—Variante.
9.—Instrumento usado en la ca de ballenas y grande táceos.
12.—Rey de Wessex en la hi quía sajona desde 689 a 7
13.—Querida, adorada.
14.—Arbol indígena de España
16.—Hembra del oso.
25.—Inmensa cordillera de la rica meridional.
26.—Corriente de agua dulce
28.—Pez grande de mar, cuya ne es bastante apreciada.
29.—Graduar el valor o precio.
31.—Cocinar.
32.—En aquel lugar.
38.—Interjección.
39.—Arbusto de China y Japó unos dos metros de altura
41.—Diptongo.

Solución al Crucigrama an

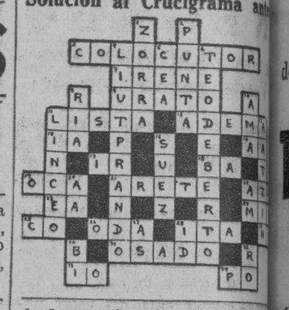

MATANCERAS

CELIA ULMO

Sorprenderá a todos.

En la Necrópolis de San Carlos, recibieron cristiana sepultura en la mañana de ayer, los restos mortales, de la joven, distinguida y bella dama Celia Ulmo de Caballero.

Murió de repente, sin que ni dolores y agonías, amargaran los últimos instantes de una vida, que no fué para la desdichada, todo lo amable, y todo lo grata a que tenía derecho, por su bondad, por sus sentimientos nobilísimos, y su gran corazón y su más grande alma.

Perteneciente a familia antigua y prestigiosa de esta sociedad la señora Ulmo y Caraballo, era hermana de la esposa del Administrador de «El Republicano», Ramón Solés y Estrada, de la del Administrador de las plantaciones henequeneras de Juraguá, Curtis Hannebeck y de la señora de García Cobo, ausente hoy en España.

Lloran a Celia con las hermanas que la idolatraban, sus hermanos Andrés, Luis, Carlos y Teodoro, para los que como para las anteriores va mi pésame sentidísimo en esta nota.

¡Qué mal comienzo ha tenido abril, para los matanceros!

RICARDO LINARES

Cónsul de Santo Domingo.

Ha sido designado para representar diplomáticamente a la hermana vecina República, en Matanzas, nuestro querido amigo, el prestigioso comerciante de esta plaza que es Gerente de ese popular establecimiento de la calle de Independencia «El 20 de Mayo».

Figura destacada de esta población el señor Linares, que pertenece al rotarismo en cuyas filas milita entre sus más entusiastas, su designación para desempeñar el Consulado de Santo Domingo, se ha recibido aquí con agrado.

Tiene relación directa este nombramiento de Ricardo Linares, con la apertura del Puerto Libre matancero, ya que las naciones todas interésanse en tener su representación aquí, para posibles negocios en la Zona Franca.

Nuestra enhorabuena.

CARUSO

¿Vendrá a Matanzas?

Se hacen gestiones para que en su visita a Cuba, sea huésped de la Atenas, el hijo de aquel gran cantante que el nueve del corriente se presentará ante la sociedad de La Habana, que espera anhelosa su debut en el «Nacional».

Los hermanos Velasco, que no desperdician oportunidad de hacer gozar a nuestro público de cuanto espectáculo de mérito viene a la Habana, podrán decirnos en breve, si se honrará el palco escénico de «Sauto», con la presentación del hijo del eminentísimo Enrico Caruso.

La nueva, como la que adelantaba ayer, sobre la próxima visita de Ernesto Lecuona ha de agradar infinitamente a los dilettantis yumurinos.

UNA LINDA POUPPEE

Conchita Rodríguez Duarte

Cumple años hoy esta graciosa mignone, que es hija del teniente Rodríguez Duarte, Jefe de las Prisiones del Castillo de San Severino, la Fortaleza que el Gobierno ha concedido al Consejo de Administración de la Zona Franca, para instalar en él, sus oficinas y almacenes.

Por conducto de Coquito Quesada, futuro tío político de la angelical Conchita, llega a mis manos esta foto, con que voy a sorprender hoy en sus natales a esa adorable damisela.

Tenga Conchita muchas felicidades hoy, y tengan de sus amiguitas, que son tantas en la barriada de Versalles, presentes, flores y satisfacciones muchas.

DE DIAS HOY

Sandalio Pérez.

Celebra su fiesta onomástica en esta fecha el muy estimado caballero que es Gerente de la importante firma comercial de esta plaza de «Alonso y Nieto» una de las más sólidas y de nombre más serio y acreditado en toda Cuba.

No festejará hoy Sandalio su santo por que lo hará el próximo catorce, en que se cumple el primer aniversario de sus bodas con la interesante dama María de las Virtudes Alonso.

Se conmemorarán las bodas de papel de ese simpático matrimonio, con una excursión a la bellísima Playa de Varadero, para la que tienen invitados a un grupo de amigos y familiares.

Mis salutaciones a Sandalio en este día de su natalicio.

INCITABAN A UNA HUELGA DE BRAZOS CAIDOS

Mario Allenda Rodríguez, vecino de Amargura 49 y María Gómez Sánchez, de Bernaza 62, fueron ayer arrestados por el sargento Caro, por acusarlos José Singer, dueño de la carpintería situada en Amargura 49, de haber incitado a sus obreros a que promulgaran una huelga de brazos caídos.

EN EL CIRCULO DE BELLAS ARTES

La Exposición de hoy.

La colonia yumurina en el Almendares se dará cita en esta fecha del siete de abril, en los salones, dónde exhibirán sus obras, un grupo de aficionados, de jóvees artistas, hijos de esta ciudad.

Es un estímulo, que esa meritísima Institución ofrece a cuantos aquí destácanse, por su afición al lápiz, su vocación al pincel, sus nacientes facultades para el manejo del cincel y sus anhelos de gloria, de renombre y de triunfo.

Para presentar a esos amateurs, va desde aquí el doctor Elio Leiva, que ha de ocupar la tribuna para en nombre de la Atenas, pedir a la Crítica su justiciero laudo y su exacta sanción.

Una semana estará abierta esta exposición, que será cerrada el domingo próximo con una conferencia que pronunciará el joven poeta doctor Américo Alvarado.

Entre los opositores de hoy, hay nombres tan distinguidos en nuestra sociedad como el de Juan Esnard y Heydrich, tan populares como el de Ania, tan admirados como el de Julio de la Tejera, Rodulfo, Saavedra, Garrote y Núñez.

Di en pasados días los títulos de las obras que presentan éstos en la Exposición y agregaré en esta nota, los de los cuatro trabajos que expone Juan Esnard que son: una escultura que titula: «Problema» un Studio —cabeza de niño—, un dibujo al lápiz de Bonifacio Byrne, el poeta de la Guerra y un retrato de la señorita Bertha Doval y Magriñat.

OFRENDAS FLORALES

A Marina Moré.

Nunca ví mayor cantidad de flores ni más hermosas obras de arte que las que como póstumo homenaje envió la sociedad de Matanzas, a la capilla ardiente de la hija del Presidente de nuestra Audiencia.

Tapizada completamente de easter lillies, —flores de la Estación Pascual— aparecía aquella enlutada morada del doctor Cristóbal Moré y Marruz, de la calle de Milanés.

En mis «Avances Matanceros», de ayer doy cuenta del entierro imponente, —elocuentísima manifestación de condolencia que exteriorizó la población yumurina— como ofrenda última a la joven, que todo bondad, todo virtud, todo nobleza, ha bajado a la tumba, cuando para ella, debieron abrirse en el mundo todas las puertas a los goces y las satisfacciones a que tan acreedora era.

Daré aquí la relación de las coronas, cruces, cojines, cestos y ramos que cubrieron en montaña de pétalos, la fría loza que guardó para siempre encerrado en magnífico cobre de terciopelo blanco, el cuerpo inanimado de la infortunadísima mademoiselle.

Procedente del botánico el sudario, que tenía esta inscripción: «A Pío», su padre y hermanos.

Del jardín de Dans, las coronas de los magistrados y fiscales de la Audiencia, dos soberbias obras de floricultura que llamaron grandemente la atención.

También del jardín de la viuda de Macías, las del Juzgado de Instrucción, del Juzgado de Primera Instancia, del Correccional y del Municipal del Sur.

De Quintana y señora de Ramos y señora de Bello y señora de Valentín Díaz Pardo, y señora Eduardo Obregón de Josefina Pérez, de Isidro Rodríguez, de Wiloiamson, de Stiles, de Cortormo, de Velunza, de María de Angeles Otero, de Nenita Haza y Pepe Menéndez, todas del jardín Dans.

Del Botánico de su abuela, de Marinita y Enrique, de Carmita y Lucía Urréchaga de la viuda de Cortés de Fefa y Nena Rossié, de Matilde García, de Herminia y Anita Uriarte, de Blanca Luisa Dickice, de Cuca Bretos, de Genoré Moré, de Teté y Matía Teresa Lolita Solís, de sus primas Obdulia y Guillermo, de sus primas Marí Antonia y Ofelia del Secretario, empleados de la Audiencia, del Tribunal Provincial de Urgencia, del Casino Español, del Matanzas Tennis Club, del Club de Bridge y de las señoritas Amézaga y Esquerdo.

EN LA CLINICA DE TAMARGO

La señora de Díaz.

Convalece de su último alumbramiento en aquella casa de la calle de Tello Lamar la joven señora Amada Pérez, esposa del Secretario del Juzgado de San José de los Ramos, Juan Díaz.

Una linda «babyta» aumenta el prole del estimado matrimonio en torno al cual sonríe la más inmaculadich.

Mi enhorabuena a esos papás.

SAN ALBERTO

La festividad del lunes.

Como con las Margaritas, siempre la misma duda y la misma perplejidad en el cronista, por ser son varias las Santas de ese nombre en el Calendario, y son también dos los San Alberto del catolicismo.

El del lunes, —San Alberto Magno— no tiene como San Alberto de Cicilia, el siete de agosto, mártir cero alguno que lo festeje.

Por eso, para entonces reservo mi saludo a los infinitos caballeros que ostentan el nombre del fenecido Rey de Bélgica, del Rey Caballero, como se le llamó siempre al glorioso monarca belga.

Manolo JARQUIN.

FARMACIA
DROGUERIA
DE
"JOHNSON"
DE TURNO LOS LUNES
Obispo Nº30 TELEFONO-A-2129.

LA MAYOR
35 EDIFICIOS
700 EMPLEADOS
SARRA
DROGUERIA
ABIERTA TODOS LOS DIAS
TODA LA NOCHE LOS MARTES
A-8026 A-3641

FARMACIAS de turno hoy

DOMINGO

HABANA

Antonio M Lanzcano (Manrique) 7	M-4231
Ave. Menocal y E. Villuendas	U-7070
Ave Menocal 59, esquina a Estrella	U-4000
Ave. Menocal (Infanta) 131	U-6666
Carlos III y Oquendo	U-6830
Ave Simón Bolívar y A M. Lazcano	M-5229
Ave. República (San Lázaro 202	A-7578
B. Massó, (Escobar) y M. Gorgas	M-5020
Compostela 163	M-8823
E. Palma (Consulado) y Colón	M-5410
E Villuendas y Oquendo	U-6841
Gral Aguirre (Animas) 1	M-5557
Gral. Alemán, (San Nicolás) y Rayo	U-7097
Gral. Carrillo, (San Rafael) 170	
San Miguel y Lealtad	U-6743
Máximo Gómez (Monte) 162	A-9898
M. Gómez entre Romay y San Joaquín	M-4128
P. Gómez (Corrales) y Cienfuegos	M-4819
Príncipe 19	U-7097
Rafael M. de Labra y Barcelona	M-4517
Rafael M de Labra (Aguila) 180	M-5353
Ruiz de Luzuriaga (Vives 139	
República del Brasil (Tenlente Rey) 41	A-1106
Salud y Gervasio	U-2507
San Jasé 122	U-2507
Tejadillo 38	M-5272
Zenea (Neptuno) 59	M-4170

VEDADO

Ave de España (Calle 17) 58 entre J e I	F-6092
Ave. España (17) 453	F-6193
Calzada y 10	F-6262
23 No. 257	F-4044
23 No. 381	F-6127
Zapata y B	F-6007

VIBORA

10 de Octubre 444 y Chaple	I-7289
10 de Octubre 600	I-7581
Carretera de Managua y Vaciente	I-5342
San Francisco y Lawton	X-2326
Santa Catalina y Luz Caballero	I-7474
Tejar 16 (R. Lawton)	X-2318

JESUS DEL MONTE S. SUAREZ

10 de Octubre y Santa Emilia	I-4473
San Leonardo y Flores	7466

LUYANO

Calle 11 y R de Cardenas (R. Batista)	X-2525
Concha 238 B	

CERRO

Calzada del Cerro 599 esquina a Patria	M-5136
Churruca 16	I-7440

NOTA.—Este grupo deberá prestar servicio público todo el día y toda la noche de los domingos siguientes: Enero 13, Febrero 24, Abril 7, Mayo 19, Junio 30, Agosto 11, Septiembre 22, Noviembre 3 y Diciembre 15.

Lea AVANCE todas las tardes.
Dirigido por José I. Rivero

Comunicaciones paga un adeudo por cablegramas

Se han cancelado dos créditos para oficinas postales. Siete Centrales terminaron la zafra

La Secretaría de Comunicaciones ha dispuesto el pago de la suma de $221.28 a la Cuban All America Cables Inc. como resultado de la liquidación de las cuentas correspondientes al intercambio de mensajes del mes de diciembre próximo pasado, como saldo a su favor

CREDITOS CANCELADOS

Ha quedado cancelado el crédito mensual de $15,00 que para transporte de correspondencia tenía asignado la extinguida oficina de San Jerónimo, en la provincia de Camagüey

También lo ha sido, por igual cantidad, el concedido a la oficina del Perico, en la provincia de Matanzas, por no ser ya necesario

AMPLIACION DE SERVICIO

Por el Negociado de Inspectores se está estudiando la posibilidad de ampliar las horas de servicio telegráfico en la oficina local de Comunicaciones de Matahambre, provincia de Pinar del Río.

TERMINARON SU MOLIENDA

Según informes recibidos en la Secretaría de Comunicaciones ayer termiaron su molienda los siguientes Centrales: «Santa Isabel» y «Caracas» en Fomento y Santa Isabel de las Lajas respectivamente; los Centrales «Pastor», «Constancia», «San Isidro», «Portugalete» y «Natividad» en la provincia de Santa Clara.

EXTIRPESE LOS CALLOS

UNA GOTA CALMA EL DOLOR AL INSTANTE

Póngase unas gotas de **FREEZONE** sobre el callo, y el dolor le desaparecerá al instante. Pronto se le ablandará el callo, y entonces podrá desprenderlo fácilmente con los dedos. No hay manera más rápida de calmar el dolor y extirpar los callos. ¡Haga usted la prueba!

FREEZONE F78

Leche de Magnesia de Phillips

el antiácido-laxante ideal

Indigestión
Estreñimiento
Biliosidad
Acidez, etc.

En casos de Indigestión o si la comida cae pesada

Algo que conviene saber

El malestar que produce la indigestión es a veces tan intenso y de tal naturaleza que se pide un remedio inmediato. Naturalmente en casos así nada mejor que un poco de Magnesia Bisurada. Pero hay veces en que usted—sin darse cuenta—está sufriendo de indigestión. Siente pesadez, desgano y dolor de cabeza; y no pareciéndole que provenga del estómago se toma un calmante que talvez le haga olvidar el malestar. Sin embargo, no hará desaparecer la causa: hiperacidez gástrica. Tolerarla es invitar graves consecuencias. El remedio de doble efecto es la Magnesia Bisurada que suprime el malestar porque neutraliza la acidez. En 3 minutos, la Magnesia Bisurada alivia casi completamente—y lo que es más: elimina los ácidos cuya acumulación es tan peligrosa. La Magnesia Bisurada puede tomarse en cualquier momento: aún inmediatamente después de comer. Lo importante es que no le falte cuando la necesita. Téngala siempre a mano.

M.E.C.D. 2016

HOY

DE 8 ½ A 9 ½ de la noche

La Cía. Nacional de Alimentos

Presenta la Orquesta de los

HERMANOS CASTRO

y el

TROVADOR CODINA

Estación «C M C Y»
(1030 Kls.)

RADIODIFUSION O'SHEA

Nota: Las comedias que por el conjunto Marcelo Agudo se trasmitían todos los domingos de 9 a 11 de la noche se han transferido a los jueves, también de 9 a 11, por la «C M C Y» (1030 Kls.)

No deje de oir este interesante programa cortesía de la

LECHE CONDENSADA

LA LECHERA

El alimento de los niños

SANOS, FUERTES Y HERMOSOS

A LOS QUE SE CASAN

La Mayor y Mejor GANGA¡¡

Una VAJILLA DE LOZA,
Una BATERIA DE COCINA,
Un JUEGO DE COPAS y
Un JUEGO DE CUBIERTOS
(Cuchillos inoxidables)

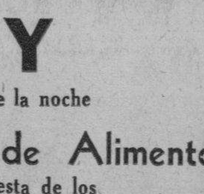

57 PIEZAS

REGALO

de una LAMPARA, Roja o Verde, para el comedor

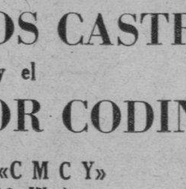

20 PIEZAS

126 piezas por $22

LOCERIA Y CRISTALERIA

"LA MARIPOSA"

MANUEL COTERA, S. en C.
GALIANO 56 (entre Neptuno y Concordia).
Teléfono M-6127
Envíos al interior con flete adicional.

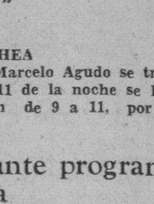

24 PIEZAS

24 PIEZAS

Viboreñas

FIESTA ARTISTICA

La celebran esta tarde, a las cinco, en la hermosa sala del Conservatorio «Arias», San Mariano y 10 de Octubre, las alumnas incorporadas del mismo, cuyos estudios artísticos dirigen los afamados profesores señora Carmen Márquez de Born y el querido amigo Juan Cabrisas, que tantas excelentes mandolinistas a él deben el serlo.

Carmen y Juan tienen a su cargo los estudios de música en el acreditado Instituto «Edison», cuya Directora es mi admirada amiga doctora Ana María Rodríguez de Gutiérrez, y esta tarde sabrán demostrar a las muchas familias que asistirán, la sólida enseñanza que reciben de ellos sus muchas alumnas.

Conjuntamente se presentarán las alumnas de mandolina y mandocello, valioso grupo del que legítimamente puede sentirse muy orgulloso el profesor Cabrisas, y serán acompañadas al piano por las de la señora Márquez de Born.

En el intermedio de la primera y segunda parte, la celebradísima recitadora Teresita Born, ofrecerá tres poesías, una dedicada a la niñez, «Caperucita Roja», una a los enamorados, «Revelación», por la doctora Ana María Rodríguez de Gutiérrez, y otra de actualidad, «El Precepto».

Teresita, que ha cosechado incontables admiradores por su actuación en la «Hora Instituto Edison», y en muchas representaciones teatrales de dicho Instituto, de nuevo esta tarde ganará nuevos laureles en sus recitaciones.

De esta hermosa fiesta artística daré detallada cuenta en las próximas «Viboreñas», quedando agradecido a la invitación que he recibido.

UNA ACLARACION

Me veo obligado a hacerla, sin tener la menor culpa, por la confusión que ha originado la equivocación de dos «confreres», que me copiaron, y me copiaron mal.

Yo hace unos días escribí la siguiente nota:

«Post-Viboreñas.

Terminadas estas «Viboreñas», me avisa el querido amigo, joven Reinaldo Núñez Abascal, que el «Club Atlético de Cuba», celebrará un té bailable el **último domingo** del presente mes.

Por su encargo advierto que no se concederá invitaciones, y que los socios han de presentar el recibo de mes.

Pues bien, dicho «confreres» han publicado que el té, es esta tarde y han originado con su equivocación una tremenda confusión entre las familias que siempre concurren a las fiestas del «Glorioso Anaranjado».

¡Un poquito de más cuidado, señores! Por cierto que se dice que la nueva Ley de Prensa garantiza la propiedad de los trabajos periodísticos, y como una exclusiva información social es una propiedad, a todos así lo advierto, a los que escriben con tijeras y además se equivocan.

CABALLEROS CATOLICOS DE CUBA

El apreciable joven Guillermo Parapar, Presidente de la Comisión de Prensa de estos Caballeros, Unión número 44, me comunica lo siguiente:

Que en recientes elecciones celebradas, para elegir el Conciliario, fué electo por aclamación el gran orador sagrado Rvdo. Padre Eduardo Martínez Dalma.

Que en Junta Directiva fueron elegidos los Presidentes de las distintas Secciones, con el siguiente resultado:

Religión y Beneficencia, el señor Calixto García.

Patria y Cultura, el doctor Santiago Regueira.

Intereses Generales, el señor Pedro Herrera y Sariol.

Sports, el señor Juan Alvarez Muñoz.

Casa, señor Tomás Juárez.

Y Prensa, el querido amigo Guillermo Parapar, mi comunicante.

Hoy a las siete de la mañana se celebra la Comunión Pascual obligatoria para todos los Caballeros, en la Capilla de los Padres Pasionistas, con solemne Misa cantada. Después en los salones de la Catequesis de la Capilla, se servirá un gran desayuno.

A los anteriores señores felicito y les deseo muchos éxitos en sus labores.

SILVIA PEREZ DE LA RIVA

Tan gentil figulina celebra mañana su cumpleaños, y anticipadamente la saludo, habiéndola felicitado el jueves por su total restablecimiento después de la operación de apendicitis que sufrió hace pocos días.

Y con mi expresivo saludo mis votos a Silvia, por su inquebrantable felicidad.

TEODORO ISIDRO GARCIA RUIZ

Tan estimado amigo, propietario del nuevo establecimiento «El Kikirikí», que desde hace unos días padece una molesta dolencia, asistido por el querido amigo doctor Octavio Mañalich, se encuentra tan mejorado, que pronto por él será dado de alta.

Teodoro Isidro, que tenía concertado su matrimonio con su bella prometida la señorita Pascuala Domínguez, la ha pospuesto para el próximo mes de mayo.

Deseo consignar cuanto antes el perfecto estado de su salud.

LAS FIESTAS DE HOY

Preséntase pródigo el día, pues hay donde elegir entre el elemento bailador.

El «Víbora Unión Club» celebra esta tarde, a las cinco, en su local de la Avenida de Pocito, un té bailable, que durará hasta las nueve de la noche. La noticia que he dado de celebrar esta próspera «Unión un gran baile la noche del cuatro de mayo, GRATIS para los jóvenes, ha sido recibida con «tremendo» regocijo, y ya me veo obligado a decirles a los muchachos, que aún no están listas las invitaciones, que serán concedidas en la Secretaría, en horas de la noche, previos algunos requisitos.

El «Club Deportivo de Santos Suárez», celebra a las cinco un «cocktail» bailable, con buen programa y buenas orquestas.

En la sociedad «Curros Enríquez», Avenida de Santos Suárez y Dolores, el rumboso «Club Apolo», celebra una gran matinée, desde la una hasta las siete con una orquesta y un sexteto.

Y el Casino de Santos Suárez, celebra un té, a las cinco.

UNA JUNTA

La segunda, la celebrarán mañana las señoritas y jóvenes que el día 14, próximo domingo, disfrutarán de un pic-nic, en la pintoresca finca «Esperanza» de mi querido amigo Moisés Montejo.

Esta junta será en la residencia de la gentil figulina Silvia Fernández Quincoces, Avenida de San Francisco y la calle Octava, siendo muy eficaces auxiliares de Silvia los jóvenes Francisco Madera y José A. Secane Rey.

Se ruega a todos la puntual asistencia a las ocho y media.

SILVITICA RIVERO HERNANDEZ

Mi última nota, (los últimos serán los primeros) para comunicar a las amistades de los esposos bella dama Silvia Hernández de Rivero y el doctor José I. Rivero, nuestro querido director, que su lindísima heredera, mi admirada amiguita «Silvitica», continúa tan mejorada de la molesta dolencia que la aqueja, que en esta semana es de esperarse será dada de alta.

Tanto «Silvitica» como sus amantísimos padres Silvia y «Pepín», permanecen muy reconocidos a sus relaciones sociales que tanto se interesan por la salud de su adorada hija, y en su nombre a todas así lo dejo expresado.

Urbano del CASTILLO.

DESPREOCUPESE

en la selección del traje para su niño

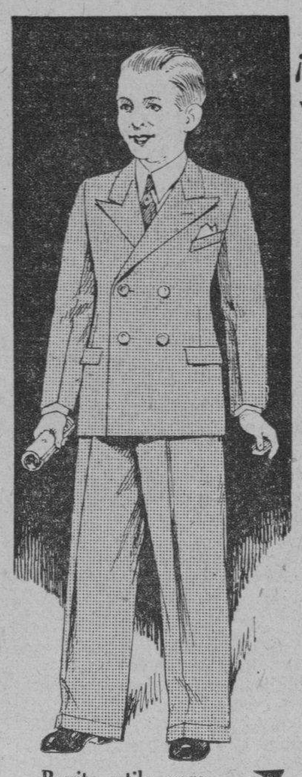

¡Es problema resuelto visitando Las Galerías!

Elegante modelo, cruzado y recto:

DRIL BLANCO . . $5.00
DRIL IMPERIAL . . 5.00
CRASH SUPERIOR . 6.00

Telas bien mojadas y esmerada confección.

Bonito estilo, para 1 a 8 años.

WARANDOL azul, beige y blanco, desde $1.00

CRASH, colores y blanco, desde . . . 1.00

GABARDINA, colores y blanco, desde . . 2.00

Todos con contrastes y otros bonitos adornos.

Las Galerías

GALIANO 103 (casi esq. a San José)

TELEFONO A-6762

El sol, el mar, el aire puro quitan el cansancio moral y físico, y dan nuevo optimismo

LOS BAÑOS DE MAR

LAS PLAYAS

Tienen todo esto y sanas diversiones: hand ball, volley ball, piscinas, solarium....

A PARTIR DE ABRIL 1º abierto el abono para los baños públicos de señoras y caballeros.

Juan Corujo — Calle D y Mar — Vedado — Telf. F-1272

Dr. YANES

Médico-Oculista

Consultas de 3 a 5 P. M.
($5.00)

AMISTAD 34 M-1934

Crónica Habanera

BRIDGE PARTY

El vicecónsul de México, señor Jorge Navarro, y su bella y gentil esposa Josefina Reyes, ofrecieron ayer tarde, en el Miramar Yacht Club, un bridge-party, para un grupo selecto de sus amistades.

Dicho acto, revestido de la mayor animación, se celebró de tres a siete de la tarde.

Los concurrentes fueron obsequiados espléndidamente.

Entre ellos pudimos anotar algunos nombres.

El Excmo. señor Nicola nob Macario, ministro de Italia, y su esposa Clelia de Macario.

El Excmo. señor Edouard Carteron, ministro de Francia, y su esposa madame Carteron.

El Excmo. señor J. Liao, encargado de negocios de China.

El señor Jaime Montero Madrazo, cónsul de España, su esposa Margarita Villalón y sus tres hijas Carmen, Margot y Rosita.

El señor Aurelio L. Gallardo, cónsul de México, y su esposa Amalia Maldonado.

El señor Gustavo Villatoro, primer secretario de la Embajada de México, y señora de Villatoro.

El señor Guido Campilli, secretario del Fascio en Cuba, y su esposa Meché Roig.

El señor Miguel Amézaga y señora Hortensia Bolívar; el señor Julio García Sevilla y señora Kattie Brito; el señor Juan Casanova y señora, y el señor Jules Rueff y señora May Rueff.

Las señoras Isabel Reyes de Zúñiga, Cheita Tagle de Alfonso, Floraida Fernández Reboul de Tolón, María Barillas de Linares, Zaida Carrera de Fernández Reboul y Mary Mc de Gómez Cueto.

Y las señoritas Lupe Zúñiga y María Luisa Arauz.

«CAMPOAMOR»

Un programa en extremo variado y selecto ha combinado para su matinée de hoy, la empresa del siempre concurrido teatro «Campoamor».

Dará comienzo a la una, exhibiéndose un noticiario, cartón, las graciosísimas comedias «Vaya un negocio» y «Más vale maña que fuerza»; la magnífica producción Columbia «Una mujer fué la causa», con Nancy Carroll y Donald Cook, y la superproducción Universal de gran misterio e intriga, «El misterio de Edwin Drood», la mejor interpretación del gran actor Claude Reins.

Esta última cinta se exhibirá también en los turnos elegantes.

Mañana se exhibe, correspondiendo así a infinidad de peticiones, la película tan discutida «Extasis», laureada con el primer premio en el Concurso Internacional de Bellas Artes de Viena.

Pasará por la pantalla en los turnos de una y media, cinco y media y nueve y media.

En los de tres y media y siete y media, se repite «El misterio de Edwin Drood».

ORQUESTA FILARMONICA

Para el domingo último de este mes, o sea el día 28, viene preparando su concierto reglamentario la prestigiosa Orquesta Filarmónica de la Habana.

Como de costumbre tendrá lugar en el Teatro Nacional, con arreglo a un programa magnífico en todas sus partes.

Luisa María Morales, una de nuestras más reputadas cantantes, de voz exquisita y depurada escuela, tendrá a su cargo la parte solista en este concierto, que constituirá un gran acontecimiento artístico.

LOS ESPOSOS UPMANN

Cuco Upmann y su joven y encantadora esposa Cuqui Ponce de León, regresaron anteayer de Miami, donde han pasado los primeros días de su luna de miel.

Los simpáticos esposos llegaron por la vía aérea, siendo recibidos en el muelle por amigos y familiares en gran número.

En la lujosa mansión de la gentil dama María Dolores Machín viuda de Upmann, en la calle 17 y K, en el Vedado, residirán los esposos Upmann.

Se han instalado en un precioso apartamento allí construído, amueblado con gusto exquisito.

EL ALMUERZO DE HOY

En el roof garden del Hotel Plaza se celebrará hoy, a las doce del día, el almuerzo homenaje que la novel institución cubana de Periodistas de Radio ofrece a su Presidente General y Presidente de Honor, doctor Antonio García Gutiérrez, viejo periodista, ex Profesor de la Universidad de la Habana y sociólogo notable, Asesor Técnico de la Secretaría del Trabajo y autor del Código del Trabajo.

Al homenaje han sido invitados especialmente las más destacadas autoridades de la República.

Ofrecerán el acto los Vicepresidentes de la Institución, Dr. Carlos de la Gándara, a nombre de la Junta de Gobierno y Dr. Tomás Capote Pérez, a nombre de la Junta General.

Los discursos serán radiados, cortesía especial del Presidente de la Cuban Telephone, señor José Agustín Fernández.

El almuerzo será amenizado por la Banda Municipal.

PEPE GASCH

Anteayer, por la vía aérea, regresó de su viaje a los Estados Unidos el estimado amigo Pepe Gasch, gerente de los grandes almacenes de «La Filosofía».

Un viaje de compras, que duró corto tiempo.

Bienvenido.

(Continúa en la página SIETE)

VESTIDOS PARA SEÑORAS

dos modelitos

que pregonan la elegante sencillez que se admira en todos los modelos recibidos estos días por FIN DE SIGLO. Originalidad en los detalles de adorno... exquisitez y frescura en los materiales... colorido novísimo... buen gusto, en una palabra. Y un precio muy moderado, además.

fin de siglo

$5.95

Modelito de sport, muy fresco y ligero, en fino "seer sucker" color entero y formando cuadritos con listas. Tallas del 14 al 20.

$5.25

Confeccionado en "Acetate Crep", colores acqua, verde, maíz, rojo y blanco. Tallas del 14 al 20.

Indán

En Obras Públicas no se sabe nada de la supuesta renuncia del Secretario, Ruiz Williams

El Subsecretario habla del sistema de denuncias que se está poniendo en moda

El Subsecretario de Obras Públicas señor Francisco Díaz manifestó ayer a los repórters, que no conocía nada relativo a la renuncia del Secretario señor Ruiz Williams, que éste se encontraba en Oriente en asuntos de las obras de aquella región.

Por su parte manifestó desconocer las denuncias de que hablaba la prensa estimando que el señor Williams, no había realizado ninguna labor, fuera de los asuntos técnicos que son de su responsabilidad; que era habitual en el inspeccionar los trabajos en provincias semanalmente, visitando sucesivamente los Distritos provinciales, a fines de las semanas, encontrándose en uno de estos viajes cuando ocurrió la huelga, habiendo actuado él de acuerdo con las circunstancias.

NO LE EXTRAÑAN LAS DENUNCIAS

Aprovechando la presencia de los repórters en su despacho hizo las siguientes declaraciones: «El oportunismo creado por los últimos acontecimientos nacionales, está siendo aprovechado por individuos de mala fe, ávidos de ganar méritos, estableciendo desavenencias entre los altos funcionarios públicos, mediante la presentación de denuncias anónimas y ridículas.

Entre esas delaciones ninguna más risible, probablemente, que la elevada recientemente a las autoridades militares y suscrita por un tal José del Carmen García, en la cual se me acusa peregrinamente de haber gritado: «Abajo el coronel Batista». Pues bien como entre el personal de limpieza de calles aparece un obrero con ese nombre y apellido, hemos examinado la nómina correspondiente y en efecto: Ese individuo es analfabeto! Para firmar las nóminas tiene que valerse de las huellas digitales, por tanto la firma de esa denuncia es apócrifa.

También se ha echado a correr la especie de que Lázaro Abar, (a) «El Turquito», asesino del Ex-Representante Cano, figura ocupando un puesto en Obras Públicas, cuando es público y notorio, que dicho sujeto, después de cumplir largos años de presidio fué indultado y deportado de Cuba.

Por ese tenor—terminó diciendo el señor Francisco Díaz—pueden inferir ustedes los repórters, la calidad del laborantismo imperante.

SUENA EL NOMBRE DEL INGENIERO JORGE LUIS ECHARTE.

Circulaba el rumor en la Secretaría de que en caso de dimitir el Secretario y serle aceptada la renuncia, el ingeniero Echarte sería llevado al cargo de Secretario. Sobre dicho rumor trataron los repórters con el señor Francisco Díaz, quien manifestó que de producirse la renuncia, dicho funcionario, puesto que era un hombre honrado y competente, así en lo técnico como en lo administrativo sería su candidato.

RESTAURACION DEL PARQUE DE ARTEMISA

Por deseo expreso del señor Presidente de la República, y por gestiones del señor Lucilo de la Peña, se han iniciado por el Negociado de Construcciones Civiles y Militares, las obras de restauración del parque de Artemisa, en cuyo lugar comenzó la lucha contra Machado. En dicho parque después de restaurado, se construirá un hemiciclo al aire libre, para celebrar reuniones públicas, y se instalará una biblioteca, de nominada «Rincón de Martí» con suficiente cantidad de libros de cultura histórica, puesta al servicio del pueblo. Estas obras se ejecutarán por el sistema de administración.

EL REGADIO DE LOS PARQUES

El jefe del Negociado de Limpieza de Calles, señor Jesús Martínez, informó a la Jefatura de la Ciudad, que el Departamento a su cargo cuenta con el material necesario para el riego de parques y baldeo de calles, por cuyo motivo será necesario en lo sucesivo no prestar ese material, que está destinado a ese servicio.

OBRAS TERMINADAS.

Han terminado las obras de reparación del puente «Zuaznabar», en la carretera de los Arabos a Managua, según el informe rendido por el Jefe del Negociado de Caminos y Puentes.

LA CARRETERA DE BAYAMO A MANZANILLO

Por resolución del señor Secretario de Obras Públicas, se ha dejado sin efecto, la subasta adjudicada al señor Miguel Vilató, en los kilómetros 20 y 30 de la carretera de Bayamo a Manzanillo unas obras de reparación.

LOS PAGOS

Se iniciaron ayer sábado los pagos al personal jornalero de obras de la Universidad, bacheo de calles, servicio de alcantarillado y otros sectores de obreros.

LOS PERMANENTES

Ray-Já

Sin corriente, al vapor y con corriente. Siguen los **precios especiales** en beneficio de nuestra distinguida clientela.

AGUILA 83, al lado de "Fin de Siglo". Telf. M-2550.

EL CUADRO de la SORPRESA

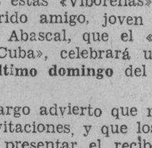

Señora o Señorita: vea este cuadro al trasluz y quizás reciba Ud. una agradable sorpresa.

JOYERIA "LE TRIANON"

Regalos Con Personalidad

y con un sello inconfundible de gusto irreprochable,

a los precios más bajos que puede imaginarse.

Gran variedad, especialmente: desde $1.00 a $10.00

La Casa de los REGALOS ARTISTICOS

Salvador Fondón: GALIANO 91

Sábanas del Fabricante Directo al Consumidor

FABRICAS DE SABANAS

CUBA 81
Esq. a Sol

Sábanas medio cameras a . . . $0.30
» cameras sin empate, a . $0.55
» de Warandol fino, a . . $0.65
» catalanas grandes, a . . $0.90

Sábanas tramadas de unión, cameras imperiales, garantizadas, a . . 1.20

Warandol de hilo legítimo para sábanas, 10 cuartas de ancho, la vara 1.00

Anuncios «VICTORIA» U-5298.

M.E.C.D. 2016

DOS TANDAS POR LA TARDE - 1½ y 4½
60¢
NACIONAL
UN AÑO EN AVANCE EN EL TEATRO FRIVOLO del MUNDO
UNA SOLA FUNCION POR LA NOCHE 8⁴⁵
80¢
Albert Bouché presenta su PROPIA CREACION
"La Vie Parisienne"
SHOW de SHOWS
EN LA PANTALLA
"LA VENUS de ORO"
Joe Mc CREA y Miriam HOPKINS
HOY - 3 TANDAS - HOY
A las 1½ - 4½ - 8⁴⁵ p.m.
EL SHOW COMIENZA A LAS 3-6¹⁵ y 10¹⁵
SUPRIMIDOS LOS PASES
IMPORTANTE — Las FUNCIONES NO SERAN CONTINUAS SINO POR TANDAS —

CARTEL DEL DIA

POR LOS TEATROS:

MARTI: A-1851. A las 3: El gran caimán y La risa en el alma. A las 8.45: El gran caimán. A las 10.30: La risa en el alma y Las nueve en punto y sereno.

POR LOS CINES:

CAMPOAMOR: A-7054. A todas horas: Una mujer fué la causa; El misterio de Edwin Drood, Vaya un negocio, comedias y revista.

ENCANTO: A-4433. A todas horas: La fascinadora; La viuda alegre; Nereidas, comedia y revista.

NACIONAL: A-3730. A todas horas: La venus de oro, comedias y presentación de La Vie Parisienne.

FAUSTO: La edad de la inocencia y Lunáticos de capa y espada.

NEPTUNO: Vaivenes del amor y Sombras del pasado.

AUDITORIUM: Cuando New York duerme y La adorable enemiga.

PAYRET: Tierra, amor y dolor y Melodrama trasatlántico.

REGINA: El chico millonario y El diario de una huérfana.

RIALTO: El chico millonario y El diario de una huérfana.

RIVIERA: El paseo del amor y El mundo de las mujeres.

ACTUALIDADES: Encadenada; y Aprendió de los marinos. Compañía Arredondo-Mendoza.

TRIANON: Melodrama trasatlántico y Muchas felicidades.

PRADO: El paseo del amor y Sombras del pasado.

LIRA: Caravana de bellezas y La pata del gato.

ESMERALDA: A tu salud y El alguacil de la frontera.

FLORENCIA: Caravana de bellezas y En malas compañías.

LARA: La familia Barret y La espía número 13.

VEDADO: Donde los pecadores se citan y De la ciudad al rancho.

CUBA: La vuelta del perseguido e Imitación de la vida.

ROJO: No queremos otro padre e Imitación de la vida.

INGLATERRA: Vivamos otra vez y El Hermano del diablo.

WILSON: Vivamos otra vez y El hermano del diablo.

MENDEZ: El continental, Domador de almas y Por la vida de su rival.

VERDUN: Imitación de la vida y El don de la labia.

OLIMPIC: Oro y plata y De la ciudad al rancho.

MODERNO: Ahora y siempre y Justicia femenina.

BELGICA: Nada más que una mujer y Un bello paraíso.

VIOLETA: Todos los hombres son enemigos y Nada más que una mujer.

UNIVERSAL: Grandes ilusiones y El domador de almas.

APOLO: La sombra borrosa e Imitación de la vida.

NIZA: La carioca y La sombra borrosa.

MARAVILLAS: Espionaje y El último beso.

IDEAL: «Ladrones» y «Una noche de amor».

ENCANTO HOY GRANDIOSAS MATINEES a la 1 CAMPOAMOR
Noticiario - El carton en colores "NEREIDAS". M.G.M. presenta la bellisima produccion
LA FASCINADORA
Carole LOMBARD y Chester MORRIS

CHEVALIER
y JEANETTE
MAC DONALD
en la gloriosa super produccion M.G.M.

LA VIUDA ALEGRE
Noticiario Carton Comedia
COLUMBIA presenta la exquisita Joya
"Una MUJER FUE LA CAUSA"
Nancy CARROLL y Donald COOK
UNIVERSAL presenta la super produccion basada en la novela de Charles Dickens
El MISTERIO de EDWIN DROOD

CLAUDE RAINS
DOUGLASS MONTGOMERY
Heather ANGEL
MAÑANA - El Espectaculo de Espectaculos!
CARAVANA
MARAVILLA FOX de 1935 con
Loretta YOUNG - Charles BOYER - Jean PARKER
Phillips HOLMES - Luise FAZENDA y Miles de extras
MARTES 9 EN PERSONA
CARUSO
ademas en la PANTALLA
George BRENT y Ann DVORAK
en "UNA MUJER de su CASA"
MAÑANA CAMPOAMOR A PETICION
PRIMER PREMIO EN VIENA!!!
"EXTASIS"
CHIFLADA EN EL ENCANTO!!!
La pelicula mas discutida del Año
Unos la aplauden y otros la chiflan

Escenario y Pantalla

LA VENUS DE ORO Y «LA VIE PARISIENNE»

El teatro «Nacional» se vió invadido por el público desde horas tempranas de la tarde. Sus programas anunciaban el estreno de una producción que despertaba interés por sus conocidos intérpretes, y el debut de «La Vie Parisienne».

Esta película estrenada ayer pertenece a ese género sugestivo que con tanto acierto se cultiva en la pantalla. Hay en ella escenas de imaginación, de intrigas y de risas espontáneas.

Es Dorothy Hunter una de las jóvenes más ricas de los Estados Unidos. En su cabeza sólo se agita una idea; encontrar el hombre que se enamore de ella sin interesarle en absoluto su dinero. Esta preocupación constante que la hace sufrir a veces y reir en otros instantes dan lugar a que tome una resolución. Tiene Dorothy una secretaria que ya la ha salvado en otras ocasiones y podría resolverle fácilmente sus problemas amorosos. Con su viva fantasía determina ser ella Sylvia, su propia secretaria y pasar ésta por Dorothy Hunter. Este cambio de nombres y las actitudes que tiene que tomar cada personaje en su respectivo papel son motivos suficientes para que durante los distintos cuadros de la película el público se mantenga en una curiosidad constante.

Los amores que se desarrollan en «La Venus de Oro» son muy originales, ya que la protagonista tiene que ocultar en todos los momentos su verdadero nombre y hasta censurar en ciertas ocasiones las faltas cometidas por la mujer que ella quiere ocultar y aborrecer en su farsa.

Todo este enredo que cada vez toma más incremento, tenía que desvanecerse poco a poco y en su punto culminante. La secretaria de Dorothy estaba casada; los encuentros con su esposo, la anormalidad de todos los que vivían en la casa y sobre todo, el amor que se había apoderado de Dorothy y de Anthony, dieron a la film un fin muy justo y deseado. Por esta vez quedó satisfecha la encantadora millonaria; pues muy poco codiciaba Anthony su fortuna; sólo le despertaba interés su corazón.

Miriam Hopkins interpretó muy bien su papel. También muy digno de aplauso Joel McCrea.

Lo avanzado de la hora nos impide hablar del espectáculo «La Vie Parisienne». Por lo pronto, diremos que algunos de sus cuadros son bastante atrevidos y subidos de color.

NOTAS

UNA GRAN MATINEE EN EL CAMPOAMOR

Desde la 1 tendrá lugar en este simpatiquísimo teatro, una grandiosa matinée, con Noticiario, cartón, las comedias graciosísimas de estreno en Cuba «Vaya un negocio» y «Más vale maña que fuerza», la magnífica producción Columbia «Una mujer fué la causa» con Nancy Carroll, Donald Cook y George Murphy y la super producción Universal, de gran misterio e intriga «El misterio de Edwin Drood», la mejor interpretación del formidable actor Claude Rains (El Hombre Invisible) con Douglas Montgomery, Heather Angel, David Manners y Baleri Hobson. En turnos de 5:30 y 9:30 «El misterio de Edwin Drood» y a las 7:30 «Una mujer fué la causa».

Mañana esta empresa correspondiendo a innumerables peticiones, exhibirá en turnos de 1:30, 5:30 y 9:30 la película tan discutida «Extasis», película laureada con el primer premio en el Concurso Internacional de Bellas Artes de Viena y chiflada en su estreno en el Teatro Encanto. En turnos de 3:30 y 7:30, se exhibirá por última vez «El misterio de Edwin Drood».

El martes será el día de gran gala por ser el día señalado para el debut del gran tenor Caruso, quien deleitará a la concurrencia que seguramente abarrotará la sala de este coliseo, con la potencia de su bien timbrada y exquisita voz. En la pantalla se estrenará la producción Warner «Una mujer de su casa» con George Brent, Ann Dvorak, Bette Davis y John Halliday.

UNA FORMIDABLE MATINEE EN EL ENCANTO

Hoy, comenzando a la 1 tendrá lugar una formidable matinée, con Noticiario, cartón en colores «Nereidas», la bellísima producción Metro «La fascinadora», con Carole Lombard, Chester Morris, y Nad Pendleton y la más maravillosa de todos los tiempos presenta la Metro Goldwyn Mayer «La viuda alegre», deliciosamente interpretada por Maurice Chevalier, el ídolo del mundo y la preciosa Jeanette Mac Donald. En turnos de 5:30 y 9:30 se repite por última vez «La viuda alegre», y a las 7:30 «La fascinadora».

Mañana, comienza otra semana de gran gala, estrenándose la brillantísima foto-opereta Fox, «Caravana», el espectáculo más estupendo que Vd. haya podido nunca imaginarse. Esta película batió en los Estados Unidos, todos los records de taquilla y se pagó en su estreno $2.50 luneta. Un derroche de melodías musicales, el romance más encantador llevado a la pantalla. Cinco canciones exquisitas le deleitarán, entre ellas una titulada «Ha-Cha-Cha», que la cantará toda la Habana. Son felices intérpretes de esta gloria del cine contemporáneo Loretta Young, Charles Boyer, Jean Parker, Phillips Holmes, Louisa Fazenda, Eugene Pallette, Noah Beery y miles de extras.

Pronto, otra super-producción Columbia «Estrictamente confidencial», dirigida por el mago creador de «Sucedió una noche», Frank Capra, brillantísima interpretación de Myrna Loy y Warner Baxter. «Las explotadoras de 1935» otro «hit de hits Warner».

GRAN MATINEE A LAS TRES EN EL MARTI

Una gran matinée anuncia la empresa del «Martí», para esta tarde a las 3. Subirá a escena la revista de actualidad, original de Carlos Robreño, con música de Rodrigo Prats «El gran caimán», donde Carmita Ortiz y Julio Richards, bailan el famoso «Continental», y la comedia lírica en un acto y siete cuadros, original de Pepín Rodríguez y Rodrigo Prats «La risa en el alma», tomando parte en las dos obras Rita Montaner.

Por la noche, a las 8 y 45: «El gran caimán».

A las 10 y 30: «La risa en el alma» y a petición «Las nueve en punto... ¡y sereno!», revista en seis cuadros original de Carlos Robreño y Rodrigo Prats.

Mañana gran función popular, con dos obras por el precio de una.

El martes: estreno de la revista bufa de Julito Díaz y Rodrigo Prats «La princesa está triste», tomando parte toda la plana mayor de la compañía que comanda Agustín Rodríguez.

Se ensaya «Dolores» zarzuela dramática de Carlos Robreño y Rodrigo Prats, basada en el proceso más sensacional de estos últimos tiempos.

«SOR ANGELICA», EL VIERNES, EN EL PAYRET

La suntuosa pantalla del teatro «Payret» iniciará su gran temporada de magnos estrenos, con la presentación, por primera vez en toda la América de «Sor Angélica» un film, realizado con perfección técnica y evidente acierto directivo.

Este film, con que Selecciones Capitolio de Barcelona inicia sus labores de producción, es la película más interesante llevada a la pantalla por la cinematografía española.

Francisco Gargallo, ha conseguido con «Sor Angélica» hacer una producción, para que se conmuevan las muchedumbres con su intensidad dramática, sazonándola al mismo tiempo de efectos cómicos insuperables.

Lina Yegros, encarnación de «Sor Angélica», se revela con su interpretación como una actriz de temperamento y de gran expresividad.

La parte optimista y sonriente la conduce un actor, que hasta ahora nos era desconocido Luis Villasuil, que logra fácilmente arrancar la carcajada del auditorio, en su acertada interpretación.

Toda la obra, conducida de verdadero ritmo cinematográfico acertada técnica y excelente fotografía, representa un avance en «nuestro modo de hacer» cinemático, por el que hay que felicitar a Saturnino Huguet, avalador y propulsor de este alarde editorial que Selecciones Capitolio ha llevado a cabo.

«Sor Angélica» gustará al público, que sancionará en un rotundo éxito.

GACETILLAS

PROGRAMA DEL CONCIERTO DE LECUONA

Hoy damos a conocer la primera y segunda parte de este grandioso concierto Lecuona; dejando para mañana la tercera parte. Hasta la fila 10, ochenta centavos y la restantes 60, butaca 40, asiento de palco 50, tertulia 20 y paraíso 15. Pida localidades al M-4646 y A-3730.

El programa del Concierto de Música Cubana que ofrece el compositor y pianista Ernesto Lecuona, en el teatro Nacional, el domingo 14 a las 10 de la mañana será el siguiente: Primera parte: Mosaico Habana, estreno, por la orquesta de la Habana, de 55 profesores. Soñé que me dejabas, estreno de Lecuona, por Georgina García y Esther Borja, Triste es ser esclavo, estreno, de Lecuona, por Manuel Escala. Aquellos ojos, estreno de Lecuona, Tomasita Núñez, Pavo Azul estreno, de Lecuona, por Caridad Suárez. Reu Du Brasil, y Zamacueca de White, solo de violín por Virgilio Diago, al piano Lecuona. Nada quiero de tí, estreno de Lecuona, por Caridad Suárez y Tomasita Núñez. Cierra los ojos, estreno de Ernestina Lecuona, por Esther Borja. Dónde está el amor, de Lecuona, por Caridad Suárez. Pregón de los pájaros, estreno de Lecuona, por Mercedes Girón. El cabildo de «María la O», de Lecuona, por la orquesta de la Habana. Segunda parte: Concerto Op. 25, para piano y orquesta de Mendelssohn. Solista, Lecuona y orquesta de la Habana.

FAUSTO: «LA EDAD DE LA INOCENCIA»

Estupenda matinée la que ofrece hoy el teatro «Fausto» en su turno de 1 a 5 con revista «La Comedia de Laurel y Hardy «Un salto atrás».

El «indomable» episodio primero de la serie «El caballo infernal».

«La edad de la inocencia» John Boles e Irene Dunne.

«Lunáticos de Capa y Espada» por Bert Wheeler y Robert Woolsey. Toda la matinée 20 centavos, luneta y preferencia mayores y niños.

En el turno doble a las 5 «Lunáticos de Capa y Espada» y «La edad de la inocencia», 20 centavos mayores y niños.

Por la noche a las 8, primer episodio de la serie «El Caballo Infernal».

A las 8:30: «Lunáticos de Capa y Espada», por Bert Wheeler y Robert Woolsey y a las 9:30 la comedia: «Un salto atrás» de Laurel y Hardy y «La edad de la inocencia» por John Boles e Irene Dunne.

Precios hasta las 6:30 20 centavos después de las 6:30, 30 centavos. Niños a todas horas 20 centavos.

NEPTUNO: «VAIVENES DEL AMOR»

En la matinée de «Neptuno», que comienza a la 1, el siguiente y atractivo programa.

«Vaivenes del amor» William Powell y Myrna Loy.

«Sombras del Pasado», Robert Montgomery.

La comedia de Zasu Pitts, «Trapos y Tropiezos».

«El indomable», primer episodio de la serie «El caballo infernal», presentación de los cancioneros mexicanos: «Los Cuates Castilla».

Por la noche a las 8 primer episodio de la serie «El caballo infernal» a las 8:30: «Sombras del Pasado».

A las 9:30 la comedia de Zasu Pitts, «Trapos y Tropiezos» presentación de «Los Cuates Castilla» y «Vaivenes del amor» de Myrna Loy y William Powell.

AUDITORIUM: «CUANDO NEW YORK DUERME»

Un grandiosa matinée hoy «Auditorium» de Calzada y D. Vedado teléfono F-4455, dedicada especialmente para los niños. Revista, el cartón «El Pez Mágico», la supercomedia «Acróbata y Relojero por el gran Buster Keaton, la gran película «La Pata del Gato» por Harold Lloyd, episodio 7 de la sensacional serie «El Jinete Rojo» por Buck Jones, y el estreno de la emocionante película «La adorable enemiga» por Jack Holt y Mona Barrie. En las tandas elegantes de 5:15 y 9:45. Además de Revista, cartón y comedia, el estreno de la colosal super-producción Fox, «Cuando New York Duerme» por Helen Twelvetrees, Spencer Tracy, Shirley Temple y Alice Faye. En la tanda de las 8:30: «La adorable enemiga» por Jack Holt y Mona Barrie.

PAYRET: «TIERRA, AMOR Y DOLOR»

Dos grandiosas películas forman el programa de hoy en «Payret». Empezando a la 1:15 la gran matinée, con revista semanal «Universal» El gracioso cartón titulado: «Phony Express». El episodio 8 de la serie: «El Jinete Rojo», a las 2, 5:15 y 8:35 «Tierra, amor y dolor» bella película hablada en español. Con Domingo Soler y Consuelo Frank. A las 3:30, 6:30 y 10, «Melodrama Trasatlántico» bella producción de Gene Raymond, presentada por los Artistas Unidos.

Precios: 20 centavos luneta butaca o asiento de palco hasta las 6 y media mayores y 30 centavos después. Niños 15, Tertulia o Paraíso 10 centavos.

NACIONAL: GRAN EXITO DE «LA VIE PARISIENNE»

A partir de hoy, el teatro «Nacional», funcionará por tandas. El éxito alcanzado en sus dos funciones de debut ayer, por «La Vie Parisienne», ha sido tan clamoroso, que la empresa ha decidido establecer este sistema para que mejor pueda apreciar el público las bellezas del espectáculo.

La primera tanda de hoy, comenzará a la 1 y 30, con la exhibición de «La Venus de oro», película que se estrenó ayer en Cuba, y que ha gustado extraordinariamente.

El show de esta primera tanda, comenzará a las 3 en punto.

Como queda suprimido el sistema de función continua, el teatro quedará desalojado cuando termine esta tanda.

A las 4 y 30 dará comienzo la segunda tanda con la exhibición de la película y el Show de «La Vie Parisienne», que se presentará a las 6 y 15.

Por la noche, a las 8 y 45, será la única función nocturna, desarrollándose el programa en igual forma que en las tandas de la tarde.

Los precios que regirán a partir de hoy, serán invariablemente, a base de 60 centavos de día y 80 centavos de noche, todas las localidades de luneta y primero y segundo piso.

Al paraíso y tertulia ha sido fijado el precio de 20 centavos por tanda.

Mañana lunes, el teatro «Nacional», ofrecerá dos tandas por la tarde y una por la noche.

REGINA: «EL CHICO MILLONARIO»

La matinée de «Regina empieza hoy a la 1:30 con un monumental programa, la revista Fox Semanal, estreno de un lindo cartón en colores: «Leyenda de Pascuas, los Artistas Unidos, presentan a Eddie Cantor en su mejor película: «El Chico Millonario», fina produción de buena música, lindos coros de bellas mujeres y un lujo sorprendente. Además se estrena: «El diario de una huérfana» interesante película de Virginia Bruce y Colin Clive. Todo este programa se repite a las 5 y a las 8 p. m.

Los precios: 20 centavos, mayores todo el día y noche, 10 niños menores de diez años y 10 centavos tertulia.

Mañana: Vuelve, «El chico millonario».

Martes: Regio estreno «Lo que toda mujer sabe» de Helen Hayes.

RIVIERA: «EL PASEO DEL AMOR»

Hoy en la matinée que comienza a la 1 y 15 se estrena la grandiosa producción musical por Ruby Keeler, Dick Powell y Pat O-Brien «El Paseo del Amor», Episodio 10 de «El Tesoro del Pirata» por Richard Talmadge, estrenándose además la gran producción por George Bancroft: «El Mundo de las Mujeres», revista, cartón y comedia.

En las tandas elegantes de 5 y 15 y 9 y 45 se estrena la grandiosa producción musical por Ruby Keeler Dick Powell y Pat O-Brien: «El Paseo del Amor», revista, cartón y comedia. A las 8 y 15, «El Mundo de las Mujeres», por George Bancroft.

Mañana lunes, en las tandas de 5 y 15 y 9 y 45 se exhibe por última vez la gran producción musical por Ruby Keeler y Dick Powell que se titula: «El Paseo del Amor», revista, cartón y comedia.

A las 4 y 15 y 8 y 15, «El Dilema de una Mujer», por Kay Francis.

ACTUALIDADES: COMPAÑIA CUBANA DE ZARZUELAS

La matinée que comienza a la 1 de la tarde, se pasarán las cintas: Revista: «Con el Sudor de su Frente», «Aprendió de los Maridos» y la super-producción por Joan Crawford y Clark Gable, «Encadenada». Al final, la compañía Arredondo-Mendoza prestntará la archisimpática comedia «El Futuro Ageno», terminado con números de variedades por Harold Lloyd, Arredondo y Mendoza, y Bailes por la pareja Teté-Henry. Precio de la matinée 20 centavos luneta y 10 tertulia. Por la noche una estupenda función corrida, pasándose una revista, «Con el Sudor de su Frente» y «Encadenada» y la compañía Arredondo, pondrá la zarzuela «En Busca de ¿Placeres» y la comedia «Si me caso, qué susto paso». Finalizará el espectáculo con números de variedades, bailes por el conjunto de bellísimas segundas tiples, Harold Lloyd, Arredondo, Mendoza, y los mejores números de su repertorio por Teté-Henry, la pareja que no tiene rival.

TRIANON: «MELODRAMA TRASATLANTICO»

En la matinée de una y media: revista Fox, muñequitos, estreno de la valiosa producción de Gene Raymond y Nancy Carroll, titulada «Melodrama Trasatlántico», la comedia «El Socio» y estreno de la interesante cinta de Gracie Allen, «Muchas Felicidades».

Antes de las 2, 20 centavos, mayores. Niños, 15. Después, 30 centavos, mayores. Niños, 20.

En la tanda de 5 y 15 y 9 y 45: revista Fox, muñequitos y «Melodrama Trasatlántico», por Gene Raymond y Nancy Carroll.

A las 8 y 30: Gracie Allen en «Muchas Felicidades».

Mañana: el mismo programa de hoy.

Martes 9: la maravillosa niña Shirley Temple en «El Encanto del Hogar».

PRADO: «EL PASEO DEL AMOR»

La Empresa del Teatro «Prado», se complace en anunciar al público que a partir del día de hoy, queda inaugurado en ese simpático coliseo, un moderno y nuevo sistema de ventilación, con el que quedan eliminados los rigores del calor en el mismo.

La jornada dominical se celebra con un brillante programa, comenzando la matinée a la 1 y 30 con Un Noticiario, la variedad «Un relámpago deportivo», una graciosa comedia, la interesante y bella cinta «Sombras del Pasado», por Robert Montgomery y Margaret O-Sullivan y «El Paseo del Amor», primera opereta militar, por los novios que cantan, Ruby Keeler y Dick Powell.

En el turno doble de 5.00 a 8.00 se repite el mismo programa así como también por la noche, comenzando a las 8 y 30 con comedia y «Sombras del Pasado», y a las 9 y 30, variedad, noticiario y «El Paseo del Amor».

Mañana: estreno de «La Hiena de la Quinta Avenida» acompañada de «¡Dejada en Prenda!».

FLORENCIA: «CARAVANA DE BELLEZAS»

Ayer fué estrenada esta portentosa obra en «Florencia», de San Lázaro y San Francisco, teléfono U-6758, con enorme éxito, la que vuelve hoy a ser exhibida en función continua de 1 a 6 y 30 y de 8 y 15 a 11 y 30, con Comedias, Cartón y Revista. Magistral atracción suprema «En Malas Compañías», de Franchot Tone. Regia, maravillosa y lujosa producción de mucha acción «Caravana de Bellezas», de Phil Regan. Mañana, «Tiburón», en español y «No Queremos otro padre».

RIALTO: «EL CHICO MILLONARIO»

«Rialto» presenta una gran matinée a la una y treinta, empieza con la Revista Fox-Movietone, estreno de un cartón en colores titulado «Leyenda de Pascuas», la mejor película de Eddie Cantor «El Chico Millonario», muy divertida y bella, con regios coros y atractiva música. También se estrena «El Diario de una Huérfana» de Virginia Bruce y Colin Clive.

Los precios: 20 centavos luneta preferencia a todas horas.

Mañana: Igual programa.

Martes: El estreno de «Lo que toda mujer sabe», de Helen Hayes.

Jueves: «Encantados de la vida» de Dick Powell.

LIRA: «CARAVANA DE BELLEZAS»

El activo y competente Empresario de este gran cine de las familias, de Industria y San José, teléfono M-4474, no cesa en proporcionar a su numeroso público las mejores películas que vienen a Cuba y lo prueba el magistral programa que para hoy se anuncia en matinée, tanda y noche. Revista Metrotone de asuntos internacionales. La preciosa Comedia «El Biznieto de Tarzán». Estreno de la chispeante comedia de Stan Laurel y Olive Hardy «Atrás». Soberbia joya «La Pata del Gato», de Harold Lloyd. Regia y maravillosa producción «Caravana de Bellezas» de Madge Evans. Mañana, regio programa.

ESMERALDA: «A TU SALUD»

Monumental es el programa que hoy desfilará por la pantalla del simpático cine «Esmeralda», de Monte 242, teléfono A-9069. En matinée, tanda y noche, Comedias, Cartón y Variedad. Magistral superjoya de valioso argumento en español «A tu salud» de Joan Bennett. Soberbio y grandioso drama del Oeste «El Alguacil de la Frontera» por un especial reparto. Mañana «El Don de la Labia» de Edmund Lowe y «La Esquina del Pecado», de John Boles.

LARA: «LA FAMILIA BARRET»

Pocas veces puede compaginarse un programa tan selecto y valioso como el que hoy se exhibe en este magnífico y céntrico cine «Lara», de Prado y Virtudes, el cual habrá de verse muy concurrido. Función corrida de 2 a 11:30, precios hasta las 6:30, mayores 15 centavos y después 20 centavos; niños a todas horas 10 centavos; la preciosa comedia «Papá, aquí estamos». Sensacional y emocionante producción «La Espía Número Trece», de Jackie Cooper y Marion Davies. Magistral y verdadera joya cinematográfica «La Familia Barret», de Norma Shearer. Mañana, «Aquí viene la Armada» y «La Timadora».

VEDADO: «DONDE LOS PECADORES SE CITAN»

Tres regias funciones para hoy en el cine «Vedado» (Edificio Vives), de la calle B, entre 27 y 39, en el Vedado, con el teléfono F-3128. Matinée de 1:15, con un cartón, una comedia, el episodio final de «La Sombra Borrosa», la joya «Donde los Pecadores se Citan», por Clive Brook y Diana Wynyard y la cinta del oeste «De la Ciudad al Rancho», por Rex Bell. La luneta 15. Niños y tertulia 10. En los turnos corridos de 5 a 8 y de 8:30 a 11:30, el episodio «Donde los Pecadores se Citan» y «Volando hacia Río Janeiro», por Dolores del Río. A las 5 luneta 15, y niños y tertulia 10, y a las 8:30, luneta 20, niños y tertulia 10 centavos.

CUBA Y ROJO: «IMITACION DE LA VIDA»

El magnífico cine de Suárez y Corrales, teléfono M-8970, ofrece para hoy en matinée, tanda y noche, un monumental programa lleno de atractivos. Revista variedad y cartón. Sugestiva y bella atracción «La Vuelta del Perseguido», de Kent Maynard. La maravilla del cine, verdaderamente joya «Imitación de la Vida», de Claudette Colbert y Warren William. Mañana «¿Quién Mató al Dr. Crosby?» y otra regia cinta.

El confortable y preferido cine del barrio, de Monte y Anton Recio, teléfono M-4794, anuncia para hoy en matinée, tanda y noche un soberbio programa, con comedias, cartón y variedades. Soberbia y muy valiosa producción «Imitación de la Vida» de Claudette Colbert y Warren William. Colosal atracción especial «No Queremos Otro Padre», de A. Menjou y Doris Kenyon. Mañana, «El Moderno Casanova» y otra interesante cinta.

INGLATERRA: «VIVAMOS OTRA VEZ»

San Rafael y Consulado, M-5527; 10 centavos. Damas y niños, y 15 centavos caballeros, de 1:30 a 6 p.m. y 20 centavos caballeros, 15 centavos damas y 10 niños después.

Hoy, tarde y noche, revista y el cartón sincronizado «El Melodrama de Mickey» y las superproducciones «Vivamos otra Vez» y «El Hermano del Diablo», estupenda comedia por Stan Laurel y Oliver Hardy y el tenor Denis King.

A las 5 p.m. «Vivamos Otra Vez» y «El Hermano del Diablo».

Mañana, regio programa. Miércoles, «El Capitán Odia el Mar», por John Gilbert y Wynne Gibson y «Una Noche de Amor», por Grace Moore y Tulio Carminati.

WILSON: «VIVAMOS OTRA VEZ»

Belascoaín y San Rafael, U-5863; de 1:30 a 6:30 15 centavos y 20 centavos después. Niños 10 centavos a todas horas.

Hoy, tarde y noche, revista y el cartón sincronizado «El Melodrama de Mickey» y las superproducciones «Vivamos otra vez», regia superproducción por Fredric March y Anna Sten; y «El Hermano del Diablo», estupenda comedia por Stan Laurel y Oliver Hardy y el tenor Denis King.

A las 5 p.m. «Vivamos Otra Vez» y «El Hermano del Diablo».

Mañana, regio programa. Miércoles, «El Capitán Odia el Mar», por John Gilbert y Wynne Gibson y «Una Noche de Amor», por Grace Moore y Tullio Carminati.

(Más GACETILLAS en la página SIETE)

Instantina
contra RESFRIADOS y DOLORES
BAYER

CAMPOAMOR MAÑANA
"EXTASIS"
PROTESTELA o APLAUDALA SEGUN SU CRITERIO

TEATRO PAYRET HOY
IMPERIAL FILM presenta
"TIERRA, AMOR Y DOLOR"

con Domingo SOLER y Consuelo FRANK
Un drama profundamente HUMANO y REAL..!
BELLAS CANCIONES — EN ESPAÑOL
Basada en la novela del mismo nombre de Julian S. GONZALES

CAMPOAMOR MAÑANA
"EXTASIS"
PROTESTELA o APLAUDALA SEGUN SU CRITERIO

PAYRET VIERNES 12
PRE ESTRENO!
"SOR ANGELICA"

CAMPEONA de «records» dos semanas de pre-estreno en el aristocrático teatro-cine CAPITOL y doce semanas consecutivas de estreno en el monumental de Bilbao de Madrid; 9 semanas en el Cine Cataluña, de Barcelona, y exhibiéndose en 64 cines por espacio de tres meses, rompiendo todos los circuitos...!
De momento ya obtiene su primer «record» en Cuba: Expectación enorme e intranquilidad de algunos empresarios. En breve JOAQUIN FABREGAS, concesionario de Sor Angélica, informará al distinguido, los obstáculos incomprensibles que le pusieron para no exhibirla en los principales teatros-cines de ésta, excusándose alguno de estos... que al público cubano no le interesa las películas de habla española...! «aunque sean las mejores del mundo»... Será verdad? Esperemos que el respetable público sancione...!

La agraciada hoy es la dama:
Sra. María Penabad de Fernández
Reina No. 97, altos, entre Campanario y Manrique.
HABANA.
quien presentando este cuadro en las oficinas de la REAL SILK en dicha Ciudad, recibirá GRATIS el par de medias de seda 100%, que diariamente regala la REAL SILK. Si Ud. quiere saber cómo se puede obtener un par de medias de seda gratis, recorte el CUADRO DE LA SUERTE y envíelo a la REAL SILK. Al personarse la agraciada debe presentar esta hoja completa del DIARIO DE LA MARINA.
Una llamada telefónica será atendida por uno de nuestros Representantes
Plácido No. 3 REAL SILK Telf. M-6023
HABANA
—25 Oficinas en la República — No se venden en las tiendas—

M.E.C.D. 2016

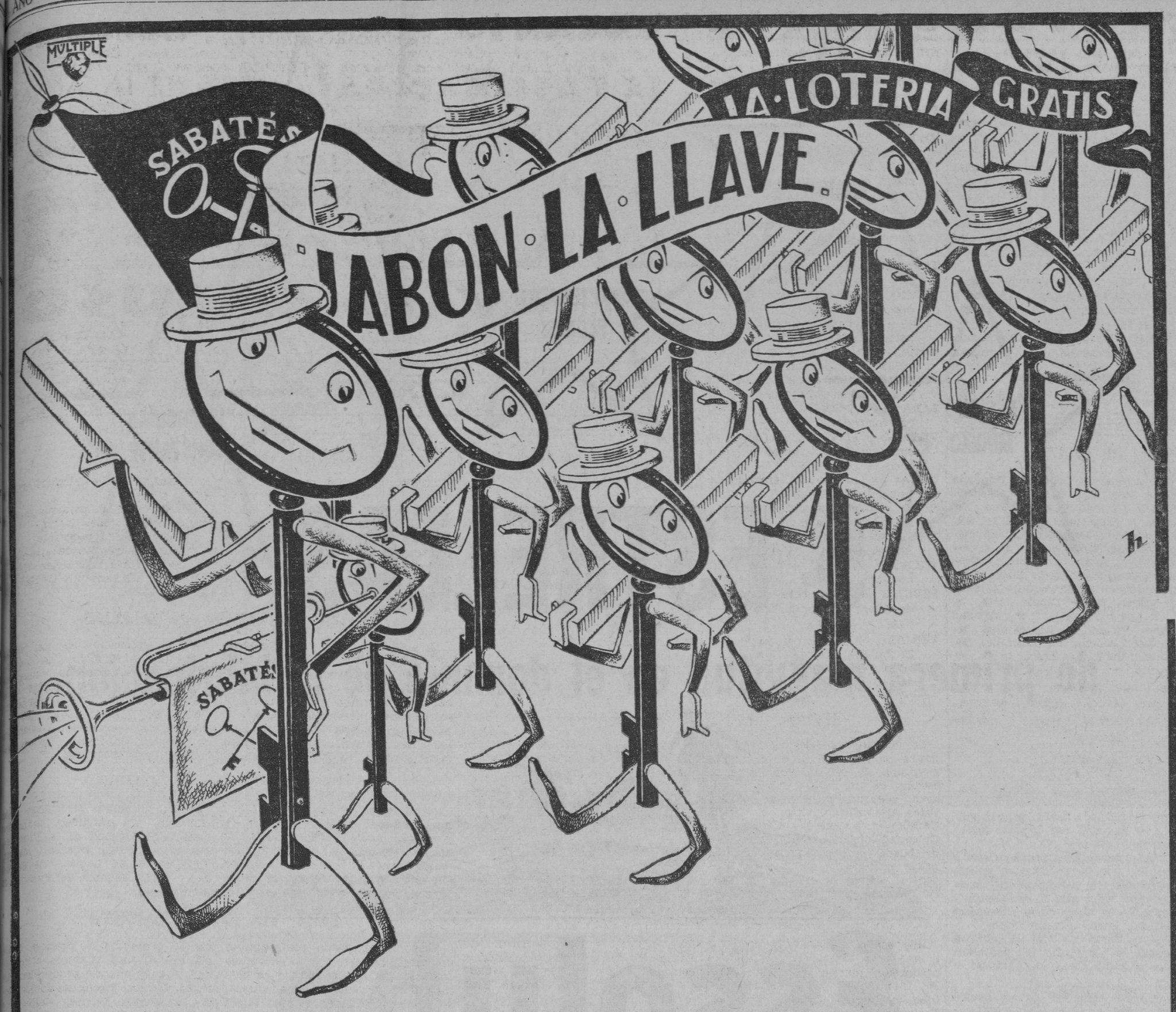

La VANGUARDIA de la FORTUNA

se acerca a su casa

Cada "llave" es la seguridad de un mejor porvenir
Cada jabón "La Llave" es la seguridad de un mejor lavado

Por cada libra de jabón «La Llave», en barras, se regala UN VALE. Diez vales dan derecho a un cupón. UN CUPON SIRVE PARA JUGAR A LA LOTERIA GRATIS.

Cinco envolturas de los panes grandes del jabón «La Llave» dan derecho a un cupón. Diez envolturas de los panes pequeños de jabón «La Llave» dan derecho a un cupón. UN CUPON SIRVE PARA JUGAR A LA LOTERIA GRATIS

CON LOS CUPONES DEL JABON "LA LLAVE" SE JUEGA A LA LOTERIA GRATUITAMENTE

porque cada cupón da derecho a BILLETES de la Lotería Nacional en la siguiente forma:

SEMANALMENTE

Si su cupón tiene un número igual al del primer premio, se le regala un billete entero de la Lotería.

Si es igual al del segundo premio, se le regala medio billete y si es igual al del tercer premio, se le regala un cuarto de billete (25 fracciones).

Si su cupón no sale agraciado en el próximo sorteo, sigue sirviendo para todos los sorteos venideros hasta el sorteo del 4 de Septiembre próximo. Y en el sorteo del 4 de Septiembre todos los números de la Lista Oficial recibirán regalos de billetes de la Lotería, según explican las bases del

CONCURSO DEL JABON "LA LLAVE"

- Enviamos las bases del Concurso al recibir este Cupón.

CONCURSO DEL JABON «LA LLAVE».
APARTADO 1515.
HABANA.
Envíen informes a:
.. ..
.. ..
.. ..

Extraordinarios programas de radio, los lunes y jueves, de 7 a 8 p. m., en la CMW—600 Kilociclos.

Crónica Habanera

(Continuación de la pág. 5)

COCKTAIL PARTY

Las señoritas Carmen, Margot y Rosita Montero, graciosas hijas del Cónsul de España señor Jaime Montero Madrazo y de su bella esposa Margarita Villalón, ofrecerán un cocktail party el miércoles próximo.

Será en honor y como despedida de las señoritas Rinko y Yunko Watanabe, hijas del que hasta poco fué Ministro del Japón en Cuba, Excmo. señor Tomoo Watanabe.

Se ha hecho una selecta invitación entre un grupo de sus amigos para esta simpática reunión.

ORIENTAL PARK

Día de gran público, y por lo tanto de animación extraordinaria, será el de hoy domingo en el hermoso Oriental Park.

Las carreras del día, que darán comienzo a las dos y media de la tarde, llenan un programa interesantísimo.

En el Jockey, la bella casa club, se congregarán los principales elementos del gran mundo habanero, allí asiduos.

Habrá baile durante toda la tarde, a los acordes de una magnífica orquesta.

DUELO

Cables recibidos de Lima, anuncian el sensible fallecimiento de la señora Doña Virginia Iglesias Niño Ladrón de Guévara viuda de Guerrero de Luna, dama limeña de noble abolengo, que por su situación económica y social, ocupó siempre en su país, una posición de lo más distinguida.

Madre amante y abnegada, mujer cultísima y de vida ejemplar, vivió rodeada en su gloriosa ancianidad, del cariño respeto y veneración de sus compatriotas, baja a la tumba a los setenta y dos años de edad, llena de méritos y virtudes.

Inconsolables lloran su pérdida, sus hijas la señorita Luzmila Guerrero de Luna Iglesias, la señora María Guerrero de Luna viuda del diplomático cubano doctor Oscar de Castro y Bachiller, actualmente entre nosotros, y el nieto que fué la admiración de la extinta y que ha consolado con su ternura, sus últimos momentos, nuestro distinguido compatriota y corresponsal inteligente del DIARIO DE LA MARINA en Lima, señor Oscar de Castro y Bachiller.

A ellos y a los demás familiares de la respetable dama fallecida, les enviamos nuestra más sentida condolencia.

EL CIRCULO DE BELLAS ARTES

La sede de los artistas cubanos celebrará esta tarde, a las dos, elecciones generales para designar los miembros de su Junta de Gobierno, durante el bienio 1935-1937.

Y por la noche, a las ocho y media, llevará a cabo la inauguración del Salón de Pintura y Escultura, que bajo los auspicios del Grupo Indre ofrecerán los artistas matanceros, correspondiendo así a la gentileza de los artistas del Círculo, que últimamente realizaron en la Atenas de Cuba una exposición de sus obras. La Exposición de los artistas matanceros estará abierta hasta el domingo 14, de 5 a 9 de la noche. El discurso de apertura está a cardoctor Elio Leiva, y el de clausura ha sido confiado al doctor Américo Alvarado.

HABANA-KEY WEST

Un espectáculo interesante, admirarán hoy los habaneros.

A las cuatro de la tarde parten los yachts de vela que competirán en las regatas Habana-Key West, y que participaron anteriormente en las grandes regatas Saint Petersburg-Habana.

Representando a Cuba va el «Golacamm», de Alfonso Gómez Mena, en el que como tripulantes irán Alfonsito Gómez Mena, Luis Soria y Guillo Carricaburu, conocidos jóvenes de esta sociedad.

Las flotas del Habana Yacht Club y del Miramar Yacht Club, despedirán hasta mar afuera a los participantes.

EN EL «ENCANTO»

Muy favorecido se verá hoy el teatro «Encanto».

Habrá una gran matinée, con un magnífico programa, en el que se destaca la bellísima producción Metro «La Viuda Alegre», que con éxito grandioso ha sido la sensación cinematográfica de la semana.

También se exhibirán cartones, comedias y noticieros y la interesante cinta «La fascinadora», con Carole Lombard, Chester Morris, Una Merkel y Nad Pendleton.

En los turnos elegantes se exhibirá por última vez «La Viuda Alegre».

Mañana comienza otra semana de gala, estrenándose la fotoopereta Fox más exquisita de todos los tiempos, titulada «Caravana», con Loretta Young, Charles Boyer y Jean Parker.

LA BODA FREYRE-ARGUELLES

Circulan ya entre nuestros más distinguidas familias, las invitaciones para la boda de la bellísima y gentil señorita Micaela Freyre y Valdespita, con el conocido clubman Elicín Argüelles y Menocal.

Lucida ceremonia, del más alto rango social, que se llevará a cabo, como hemos anunciado, en la iglesia de San Juan de Letrán, el día 27 del corriente, a las nueve y media de la noche.

La señorita Freyre, cuya exquisita belleza es tan admirada, hará una de las novias más lindas del año.

Su toilette está siendo confeccionada en el acreditado atelier de Bernabeu, el conocido modisto.

La marquesa de Argüelles, tía del novio, será la madrina.

Y el padrino el distinguido caballero José Agustín Freyre de Andrade, padre de ella.

BODA EN LA CARIDAD

Contrajeron matrimonio anoche en la iglesia de Nuestra Señora de la Caridad, la bella y graciosa señorita Cuca Vizcaíno y Roig, y el señor Faustino Menéndez y Menéndez.

Fueron padrinos del lucido acto, la señor Ana Roig y Artacho y el señor Faustino Menéndez y García.

Como testigos firmaron por ella, los señores Juan Casellas, José Menéndez y José Ullastres; y por el novio, los señores Venancio Sierra, José Manuel Cubas y Guillermo López.

Muy bonita la novia.

Lució, como complemento de su traje nupcial, un ramo precioso confeccionado en la «Casa Trías», el siempre renombrado jardín de la calle 12, entre 21 y 23, en el Vedado.

Era un modelo muy artístico, a base de gardenias.

(Continúa en la Pág. OCHO)

Cakes Wardway
Viernes Abril 12
Es el día de
Los Dolores de Ntra. Sra.
y también el día de
San Julio

Para felicitar a un amigo o una amiga en el día de su santo, nada supera al obsequio de un "Cake" de Ward, preparado con los más escogidos materiales y adornado con nombre y frase apropiados. Este es "El Estilo Ward".

Siguiendo el popular sistema Ward, el departamento de panadería de

Cremería de Ward — *Nuestro Nombre Es Su Garantía*

recibe ahora órdenes (pagadas por adelantado) para Cakes de Felicitación, hechos con los ingredientes más escogidos y adornados exquisitamente con el nombre deseado. Estos Cakes adornados serán canjeados por la tarjeta de recibo al portador entre las 12 m. y las 10 p. m. durante el día del Viernes Abril 12, en la misma tienda Ward donde fué hecho el pedido. Cakes de felicitación, sin nombres, también estarán a la venta en el mismo día, pero para asegurarse es preferible dar el pedido (pagado por adelantado) de antemano.

Tome Nota de la Siguiente Oferta de
Helados de Ward

A cada comprador de un Cake de Felicitación o a los clientes que hagan una compra de Cakes de cualquier variedad por valor de un peso o más el Viernes 12 de Abril o al siguiente Sábado o Domingo, les será entregada una tarjeta (valor 25 cts.) pudiendo el portador comprar en cualquier momento el Viernes, Sábado o Domingo

Un Litro de Helado al Precio Especial de 50 c.
en la
Calle K. Vedado
Kiosko Miramar
o
Rendezvous de Ward
Industria y San Miguel

NUEVAS OFERTAS

Vea en nuestras vidrieras las tentadoras ofertas de abril. Con la cantidad que usted quiera puede adquirir —para regalo o para el propio hogar— muy bellos artículos de práctica utilidad.

La Casa Quintana
"La Casa de los Regalos"

GACETILLAS

MENDEZ: EL «CONTINENTAL»

Suntuosa matinée a la una ofrece el gran cine «Méndez» de Santa Catalina y Juan Delgado, en Santos Suárez, teléfono I-7325, con la magnífica comedia «Amor a Flote». Estreno de la emocionante producción «Domador de Almas» drama del Oeste por Buck Jones. Revista, el precioso cartón en colores «La Diosa de la Primavera». Maravilloso estreno de la preciosa opereta por los reyes de «La Carioca» Ginger Rogers y Freed Astaire titulada «El Continental». Estreno del episodio de Buck Jones «El Jinete Rojo». A las 5:15 y 9:45, regia cinta «Por la Vida de su Rival», de Bárbara Robins y «El Continental», cartones y comedias.

VERDUN: «IMITACION DE LA VIDA»

Grandiosa matinée presentan las carteleras del teatro «Verdun», el más cómodo y ventilado de la Habana; estreno de la sublime superproducción dramática que lleva por título «Imitación de la Vida», por Warren William y Claudette Colbert y en segundo lugar se pondrá la super joya «El Don de la Labia», por Edmund Lowe y Alicia Stuart, el episodio 4 de «El Jinete Rojo» titulado «La Celada Traidora», revistas, cartones y comedias. Los precios serán matinée y tanda doble 10 centavos todos, por la noche caballeros 15 centavos. Damas y niños 10 centavos. Mañana, «Imitación de la Vida» y «El Don de la Labia».

OLIMPIC: «ORO Y PLATA»

«Olimpic», el bello cine de Línea y B., en el Vedado, con el teléfono F-6263, celebra hoy matinée a la 1:15 con el cartón «Salto y Sobresalto»; la comedia musical «Sinfonía Celestial», el episodio 7 de «El Tesoro del Pirata», la joya en español «Oro y Plata», por Adolfo Girón y Carmen Guerrero, y la cinta del Oeste «De la Ciudad al Rancho», por Rex Bell. En los turnos elegantes de 5:15 y 9:45, «Oro y Plata» y en el sencillo de las 8:30, el cartón y «El Terror Vuelve», por Mary Astor y Lyle Talbot. Precios populares en las tres funciones de hoy. Mañana, por última vez: «Oro y Plata» algo que se aparta de lo corriente.

MODERNO: «AHORA Y SIEMPRE»

Para los tres turnos de matinée, tanda y noche, ofrece este teatro un soberbio programa para todos los gustos. «Ahora y siempre», de Shirley Temple, Carole Lombard y Gary Cooper; «Justicia femenina», de César Romero, el astro cubano; Fay Wray y Henry Armetta; «La casa es seria», de Imperio Argentina; «Contrastes musicales», variedad musical; «Una historia que parece cuento», cartón-comedia; y un «Metrotón». Luneta, 20 cts.; niños 10 cts. Mañana, «Caravana de bellezas», de Jimmy Durante y Charles Butterworth; «El fanfarrón», de Spencer Tracy.

BELGICA Y FLORENCIA: «NADA MAS QUE UNA MUJER»

En el grandioso cine «Bélgica», teléfono A-9128, se ha combinado para hoy, en matinée, tanda y noche, un excepcional y valioso programa que habrá de llenar su confortable sala. Comienza con comedias, revista y cartón. Estupenda atracción especial «Un bello paraíso», de Bruce Cabot. Regia, maravillosa y exquisita producción «Nada más que una mujer», de Berta Singerman. Mañana «Veinte millones de enamoradas» y «Nada más que una mujer».

UNIVERSAL: «GRANDES ILUSIONES»

Verdaderamente los extraordinarios programas que a diario presenta este popular y concurrido cine «Universal» no pueden ser mejorados, y de ahí el éxito que viene alcanzando la empresa. Hoy en función de 1 a 6 y de 6.30 a 11, dos preciosas comedias y variedad. Estupenda y grandiosa superproducción «Grandes ilusiones», de Phillips Holmes y Henry Hull. Bellísima e interesante atracción «El domador de almas», de Buck Jones. Episodio 3 de «El jinete misterioso». Mañana, «Sombras del pasado» y «Mister X».

«Violeta», que cuenta con la simpatía del público por sus inmejorables condiciones, clara proyección y sonido perfecto, exhibe hoy en matinée, tanda y noche un programa especial muy valioso, con comedias, cartón y variedad. Colosal atracción suprema «Todos los hombres son enemigos», de Mona Barries. Magistral producción de argumento interesantísimo «Nada más que una mujer»», de Berta Singerman. Mañana: «Capitulación» y «Nada más que una mujer».

Vigorizando el cabello le devuelve su color y brillo natural.
Se aplica con las manos y no las mancha, porque no es tintura, es restaurador.
QUITA LA CASPA
Se vende en boticas y sederías

Extraordinarios programas de radio, los lunes y jueves, de 7 a 8 p. m., en la CMW—600 Kilociclos.

M.E.C.D. 2016

UNA investigación practicada por la principal organización médica de los Estados Unidos ha revelado que más de 4 de cada 5 personas son susceptibles a los estragos de esa terrible enfermedad, piorrea: y cada una de estas personas creía, falsamente, que se cuidaba los dientes. • No basta acepillarse los dientes. Es más importante tener encías firmes y sanas, pues los nefastos microbios de la piorrea y otras enfermedades de la boca—atacan los tejidos, no los dientes. • Conserve sus encías sanas y firmes, frotándose dos veces al día con Forhan's para las Encías—el dentífrico de doble acción que mantiene su dentadura limpia y brillante a la vez que evita la piorrea. Forhan's se elabora de acuerdo con la fórmula original del Dr. Forhan, especialmente preparada para el uso profesional de los dentistas. • Comience a usar Forhan's hoy mismo. Proteja la salud de su boca. • Forhan's para las Encías es más que un dentífrico-detiene la piorrea. FS-61

Forhan's
PARA LAS ENCÍAS

UNGUENTO MONESIA
ABRE, ENCARNA Y CIERRA, DIVIESOS, GOLONDRINOS, LAMPARONES, SIETECUEROS, UNEROS, PANADIZOS, LOBANILLOS, GRANOS Y CURA, LLAGAS, ULCERAS, TIÑA Y DEMAS AFECCIONES DE LA PIEL
60 AÑOS DE CURAS MARAVILLOSAS

AtwaterKent
Voz de Oro

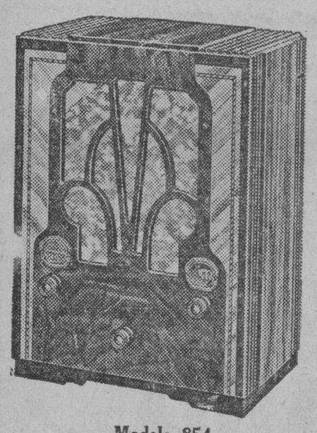

El aparato de Radio que Ud. ha de tener tarde o temprano, pues no hay razón que justifique la falta de un ATWATER KENT "Voz de Oro" en su hogar

$1 25 SEMANAL

es suficiente para llevar la alegría a su casa. Un hogar sin Radio resulta monótono, triste.

Modelo 854
$49.00

10 NUEVOS MODELOS 1935, COMBINACION ONDA CORTA Y ONDA LARGA
desde $49.00 a $370.00
Grandes facilidades de Pagos — Solicite Informes
JOHN L. STOWERS
San Rafael, 29 — Teléfono A-3962 — Habana

Detener la TOS no es suficiente ¡HAY QUE CURAR la causa!
Solo el **JARABE FAMEL,** medicación completa al Lacto-creosota soluble, calma la tos desinfecta, cicatriza, vitaliza y reconstituye las mucosas y los bronquios. **Adoptado** por los **Médicos** y **Hospitales** del **Mundo entero.**
CONSULTE SU MEDICO
De venta en todas farmacias
JARABE
FAMEL

Crónica Habanera

(Continuación de la Pág. SIETE)

MIRAMAR YACHT CLUB

Los miembros del St. Petersburgh Yacht Club, competidores en las regatas Saint Petersburgh-Habana, fueron agasajados ayer con un almuerzo en el Miramar Yacht Club.

El presidente del prestigioso club, doctor Emilio Marill y la directiva del mismo, ofrecieron el animado ágape, celebrado a la una de la tarde con la asistencia de cerca de cincuenta comensales.

El gran salón de baile, donde se sirvió el almuerzo, aparecía decorado bellamente con plantas y flores.

Invadía todo el centro la mesa, de grandes proporciones, adornada con flores naturales y cuatro lindas «corbeilles» en tono rojo.

Ocupaban la presidencia, con el doctor Marill, el señor Oscar S. Hernández, presidente del Habana Yacht Club; los comodoros León Lewis, Houston Wall y Elon Robinson, y el capitán W. B. Allen, todos del Saint Petersburgh Yacht Club; el señor Rafael Posso, el señor Luis Fernández Valle, el señor Alberto Rueda, el doctor Salvador W. de Castroverde, el doctor Raúl N. Montero y el señor Guido Descamps.

En los demás puestos:

Sr. Remigio Hernandorena, señor Enrique Sabas Alomá, Sr. Alfonso Gómez Mena, Jr.; Sr. Manuel Rasco; señorita Virginia Casablanca; señor Eduardo Enríquez, Sr. Charles Schminke, Sr. A. Otto, Sr. Bob Stewart, Cr. Claude Justus, Sr. Leslie E. Trafton, Sr. Poe Sderelen, señor Nerbert J. Davis, Sr. Britt Alderuan, Sr. Dick Bei, Sr. Bob Puws, señor Harry Cohons, Sr. G. A. Buerson Jr., Sr. J. J. Remnes, Dr. Hugo González, Srta. Teresa Pujals, Sr. Luis González del Real, Srta. Mirian Cortés, Sr. Gidge Gandy, Sr. Paul Reese, Srta. América Machado, Sr. Al Strum y señora, Sr. Chas M. Black y señora, Dr. W. H. Hatcher y señora, Sr. W. Orville y señora, Major Chas L. Sayner y señora, Sr. A. B. Jogarty, Sra. B. J. Kotte, Dr. Chas E. Hebard y señora Sr. J. C. Mabry, Srta. Kent Phipps, Sr. John H. Fong, Sr. Enrique Meso, Sr. J. M. Guzmán, Sr. W. W. Mc Eachern y señora, Sr. Luis Soria, Sra. C. B. Mitchel, Sr. Gerald Pratt, Srta. Helen Ruth Jaines, Sr. E. Spence, Sr. Guillo Carricaburu, nuestros queridos compañeros Conrado W. Massaguer y Rubén Otero, y este cronista.

El cuarteto Luna, con su selecto repertorio, deleitó a los invitados, que salieron muy complacidos de los innumerables agasajos y atenciones recibidas, y del excelente menú servido, rociado con riquísimos vinos y cocktails.

Terminado el almuerzo, el señor Manolo Rasco, ofreció el acto a nombre del Miramar Yacht Club, siguiéndole en el uso de la palabra los comodoros del Saint Petersburgh Yacht Club, señores Elon Robinson, Gidge S. Gandy y León Lewis.

Y ahora, antes de terminar, una felicitación para el principal organizador del almuerzo, señor Guido Descamps, quien con el Dr. Marill, el Dr. Raúl Montero y el Sr. Alberto Rueda, atendieron a sus convidados.

(Continúa en la Pág. NUEVE)

Una denuncia por malversar 400,000 pesos

Se dieron para el ferrocarril de Bahía Honda a Guane, que no se ha hecho. Los complicados

El Juez de Instrucción de Guanajay, que tramitaba la causa 201 del año de 1935, instruida a virtud de denuncia presentada por Fernando Castro Verde García, vecino del edificio «Arcos», situado en F entre 19 y 21, en el Vedado, se inhibió del conocimiento de la misma, a favor del Juez de Instrucción de la Primera.

Dicha causa está radicada por el delito de falsedad y estafa, contra los integrantes de la directiva del Ferrocarril del Noroeste, S.A., señores José Marín Aguirre, Angel Berro Freyre, José González Cobián, Alberto Mederos, Dr. Eulogio Sardiñas Zamora, Manuel Soto Morocho, Ramón L. Fernández, Victoriano García García, Jesús María Bouza Bello, Francisco Pego Pita, Joaquín Gil del Real, Gustavo G. Menocal, Francisco Grau San Martín y Carlos Arnoldson.

Se hace constar en la denuncia presentada por Castro Verde, que en el año de 1918, el Estado Cubano entregó la suma de 400.00 pesos, a dichos señores a fin de que procedieran a la construcción del citado Ferrocarril desde Bahía Honda a Guane y desde Bahía Honda a Guanajay, sin que a pesar del tiempo transcurrido se verificaran, perjudicando al mismo tiempo a los vecinos que cedieron los terrenos por donde deberían cruzar las paralelas.

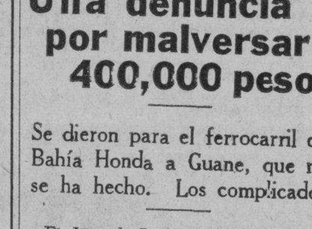

Canas
Suprima las canas en pocos días con la Loción LA CONDESA.
Higiénica, inofensiva, no mancha la piel ni las telas, devolviendo al cabello su color natural exacto.
Use en la misma forma que una loción de tocador, al peinarse la Loción Higiénica
"La Condesa"

Lea AVANCE todas las tardes.
Dirigido por José I. Rivero

PARA
LUCIRLO UD.
Uno de los muchos modelos originales de esta Casa.

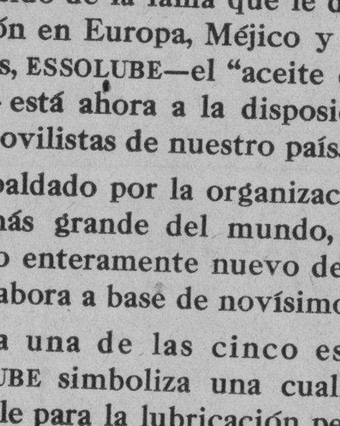

Zapato Subido en Piel Blanca, combinado con piel jaspeada blanco tacón alto.

la Opera
la peletería de las elegantes.
REINA 35

EXPLICACION OFICIAL SOBRE LA DEMORA DE AVIONES AMERICANOS

LIMA, Perú, abril 6. (AP.)—Un comunicado oficial dice hoy que la razón de que se haya interrumpido el vuelo de los «cuatro aeroplanos norteamericanos misteriosos» a Rica consiste en que sus pilotos han violado los permisos que se les concedieron para salir de los Estados Unidos.

Agrega que la Embajada en Lima, siguiendo instrucciones del departamento de Estado de Washington informó al ministerio de Estado peruano que el departamento de Comercio de Washington había cancelado las licencias de los pilotos, así como los permisos de los aeroplanos.

PONCE, Puerto Rico, abril 6. (A. P.)—Una bomba hizo explosión hoy en la residencia Vega Baja de Frederick Carpenter, del Banco Federal, destruyendo las ventanas y causando otros destrozos.

¿Toma demasiado café?
No sufra acidez, nerviosidad o insomnio cuando un poco de 'Sal de Fruta' ENO devuelve el bienestar físico. Elimina la acidez. Normaliza y refresca. Tómela cada mañana al levantarse.
'Sal de Fruta' ENO

GLICEROFOSFATO ROBIN
RAQUITISMO - DEBILIDAD - CRECIMIENTO
RECALCIFICACIÓN DEL ORGANISMO
GRANULADO - COMPRIMIDOS - AMPOLLAS
LABORATORIOS Mce ROBIN, 13, Rue de Poissy, PARIS

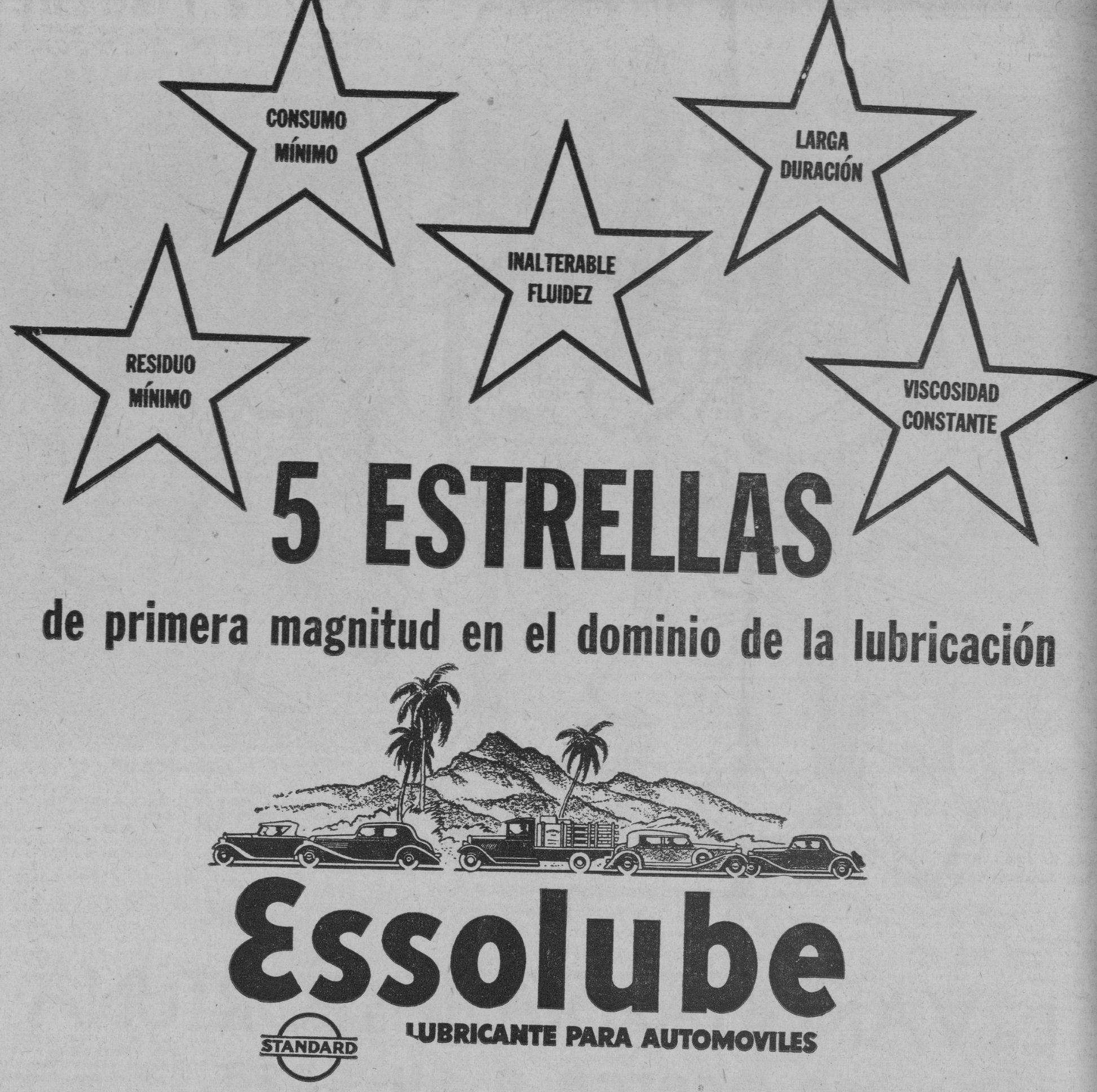

M.E.C.D. 2016

Defunciones ocurridas en la Habana

Rosario Linares, mestiza, 58 años, Cerro 338. Sífilis.
Miguel Gómez mestizo, 35 años, Manrique 57. Tuberculosis pulmonar.
José R. Alvarez, blanco, 85 años, Mercedes 11 Arterio esclerosis.
Pedro Fernández, blanco, 68 años, Cerro 472, Arterio esclerosis.
Ovidio Puig, negro, 9 meses, Antón Recio 58 Bronconeumonía.
Caridad Permona, blanca, 3 meses, Aguilera 2. Gastro enteritis.
Prudencia G. Torriente, mestiza 67 años, Salud 321. Anemia perniciosa.
Inés García González, blanca, 5 años, Hospital Municipal. Bronconeumonía.
Camila Figueron blanca, 45 años, Animas 3. Hidropericarditis.
Jan Tan Euy, Amarillo, 40 años, Dragones 72, Enteritis crónica.
Angélica Armas, mestiza, 37 años. Clínica F. Sousa, Septicemia.
Serafina Fermín mestiza, 60 años, Hospital C. García, Gangrena.
José Wang, Amarillo, 32 años, Rayo 21, Obstrucción intestinal.
Ramón Laborde, mestizo, 2 días A. Recio 9. Nacimiento prematuro.
Fernando Pons López, blanco, 4 meses, Este de la Línea Bronquitis.
Jesús González, blanco, 40 años, Hospital C. García. Infección purulenta.
María L. Perera, blanca, 51 años, Santo Suárez 5, Mal de Bright.
Carolina Castellón blanca, 90 años. Hamel 1b. Insuficiencia cardiaca.
Regla Porras, blanca, 65 años, Reforma 3. Miocarditis.
Castor Fernández C. blanco, 61 años Q. Benéfica Arterio esclerosis.
Susana Ramírez, negra, 47 años, S. Joaquín 41, Tuberculosis pulmonar.
Pedro Olartúa,blanco, 39 años, Habana 54 Apoplegía cerebral.
Teresita Gallano, blanca, 6 meses, Desagüe 10. Bronquitis aguda.
Marco J. Regojo, blanco, 43 años, Zapata 70. Neumonía lobar.
Agustina Alvarez, blanca, 52 años, Reparto B. Vista. Mal de Bright.
Armando Bacallao, blanco, 29 años, Grant y Céspedes, Tuberculosis pulmonar.
Matilde Pérez y S. blanca, 17 años. Rastro 4 y media, Bronquitis crónica.
Carmen Santurio, blanca, 32 años, Ficota 45, Lesión O. del corazón.
Clotilde PPérez, blanca, 82 años, Zaldo 32. Arterio esclerosis.
Adolfina Vega, mestiza, 28 años San Joaquín 28, Bronconeumonía.
Juan Crespo Zaragoza, blanco 16 años, Refugios 35, Tuberculosis pulmonar.
Caridad Illa, negra, 2 años, Callejón de Peluza, Bronconeumonía.
Ramón Echevarr, blanco, 55 años, Armas 76. Víbora. Tuberculosis pulmonar.
Francisco Alomá de la Torre, blanco, 76 años, Cerro 586. Parálisis general.

Excluído de fianza por el Juez, Indalecio de las Casas

El Juez de Instrucción de la Primera, dictó auto de procesamiento contra Indalecio de las Casas, excluyéndolo de toda fianza, por el delito de falsedad y malversación de nueve mil pesos.

El procesado era colector de la taquilla número 13 del Ayuntamiento de la Habana.

MI CUTIS ME DABA VERGUENZA-HOY-¡ORGULLO!

Hace poco, daba lástima ver mi pobre cutis. Consulté a un especialista de belleza. Me dijo—"Le doy el mismo consejo que dan 20,000 especialistas... use el Jabón Palmolive para conservar la belleza del cutis".

Comencé este tratamiento de belleza: Cada mañana y cada noche, durante dos minutos, me doy un masaje en la cara, cuello y hombros con la rica espuma del Palmolive que libra a los poros de impurezas... me enjuago y me seco con suavidad. ¡Ahora sí que estoy orgullosa de mi cutis, suave, fresco y juvenil!

TAMBIEN PARA MI BAÑO... hago una abundante espuma con el Palmolive en una toallita suave... me froto todo el cuerpo con esta espuma embellecedora hasta que penetra bien en los poros...me enjuago, luego me seco bien. ¡Cuán fresca y rejuvenecida me siento! ¡Hágalo usted desde hoy!

El Jabón Palmolive está hecho de la *mezcla secreta* de los balsámicos aceites de oliva y palma... ni un átomo de sebo ni grasas animales. Compre una pastilla de Palmolive hoy mismo.

24SH

Las Cintas negras de las envolturas del Palmolive, sirven para participar en el "Octavo Colosal Concurso JABON CANDADO"

Nuestra brisa es factor decisivo para la conquista del Turismo de Verano. Si TODOS ponemos un poco de empeño, no será difícil captar tan poderosa fuente de riqueza.

Lea y Anúnciese en el periódico AVANCE

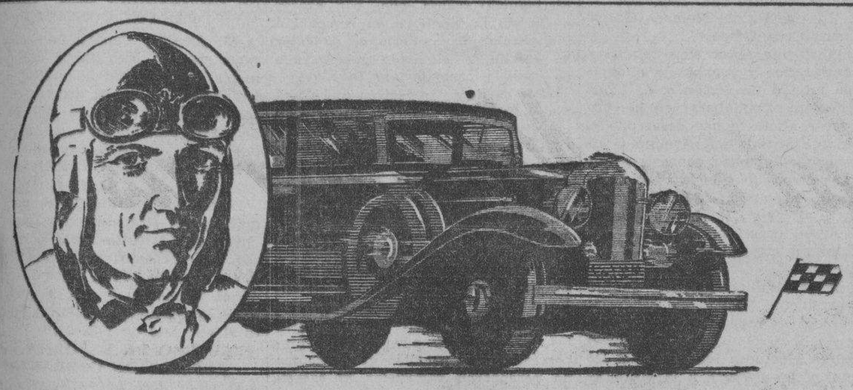

EN LAS PISTAS MAS SEVERAS DEL MUNDO

La Goodrich con Capa Dorada

Duró Tres Veces Más

LOS más atrevidos corredores de automóviles probaron nuestras gomas Goodrich de Capa Dorada a velocidades asombrosas, en las pistas más severas del mundo. Tanto se calentó el caucho que justamente lanzaba humo. Sin embargo, no ocurrió ni un solo reventón! Gomas similares pero no provistas de la Capa Dorada Salva-vidas fracasaron después de haber recorrido solamente una tercera parte de la distancia cubierta por las Silvertowns de Capa Dorada. Mientras tanto, las Silvertowns continuaban sumando kilómetros y más kilómetros a su fenomenal recorrido.

Vea Ud. lo que sucede dentro de la goma al empezar a formarse un reventón. Cuando el velocímetro marca 60, 80, 100, 110... kilómetros tras kilómetro... el calor dentro de la goma es terrible. El caucho y la tela se separan. Fórmase una ampolla dentro de la goma... se agranda más y más... hasta que BANG! Un reventón! La llanta metálica queda tocando la carretera... un irresistible arrastre desvía el vehículo del camino! Esa ampolla, ese reventón en formación, puede hallarse ahora mismo en sus gomas.

NUEVA CLASE DE GOMA

Para protegerle a Ud. contra reventones, cada nueva Goodrich Silvertown lleva ahora la sensacional Capa Dorada Salva-vidas. Esta nueva invención resiste el calor y evita la separación del caucho y la tela. Los reventones no se forman, pues su causa queda así eliminada antes de empezar.

Póngale estas gomas de Capa Dorada a su automóvil. Esta es una verdadera protección para Ud. y su familia.

GRATIS! Este lindo emblema de la Liga de Seguridad, con reflector de cristal rojo, para protección en caso de apagarse la lamparita trasera está a su disposición. Para obtenerlo, sencillamente únase a la Liga de Seguridad Silvertown. Endosado por las autoridades de tráfico. Véanos hoy mismo.

El NUEVO Goodrich Seguridad Silvertown CON CAPA DORADA SALVA-VIDAS

Crónica Habanera

(Continuación en la Pág. OCHO)

ASUNCION GARCIA

EL RECITAL DE HOY

En el gran teatro «Auditorium» tendrá efecto hoy, a las diez y media de la mañana, el recital de canto de la soprano de coloratura Asunción García.

Asunción García tiene preparado un programa magnífico y muy interesante el que damos a conocer a continuación.

Será acompañada por el pianista Vicente Lanz y por el flautista Manuel Duchesne.

He aquí el programa:

Primera parte

1. «Stizozo mio Stizozo», Pergolese. (Aria de la ópera «La Serva Padiona»).
2. «Freschi luoghiprate aulenti», de S. Donandy. Asunción García; piano, V. Lanz.

Segunda parte

1. «Traviata», de Verdi. (Aria del primer acto).
2. «Voci di primavera», de Johan Straus. Asunción García; piano, V. Lanz.

a), «Lisonjera», de Chaminade; b), «Canto de cuna», de Moskowski. Sólo de piano por Vicente Lanz.

Tercera parte

1. «Bondo Lucia», de G. Donizetti.
2. «Tema y variaciones», de Proch. Asunción García; piano, V. Lanz; flautista, M. Duchesne.

Danzas cubanas, de Ignacio Cervantes: a), «El velorio»; b), «Interrumpida». Sólo de piano por Vicente Lanz.

Cuarta parte

1. «Ave Lira», de E. Lecuona.
2. «Canto indio», de E. Lecuona.
3. «Escucha al ruiseñor», de E. Lecuona. Asunción García; piano, V. Lanz; flautista, M. Duchesne.

CABALLEROS CATOLICOS

La Unión número 27 de la asociación Caballeros Católicos de Cuba, tiene dispuesto para hoy, a las cuatro de la tarde, el acto literario-musical de todos los domingos.

Se celebrará en el local social de la Universidad Popular, en el salón de actos del convento de los RR. PP. Franciscanos, en Aguiar número 87.

Dicho acto se desarrollará de acuerdo con el siguiente programa:

1—Himno Nacional, de Figueredo, al piano por el profesor Sr. Oscar Lorié.
2—«El rosario», de Florencia Barclay. Poesía por la señorita Nena Acevedo.
3—«Ideal» (romanza), de Tosti. Canto por la Dra. Isabel Fals, acompañada al piano por el profesor Sr. Oscar Lorié.
4—«Gracia plena», de Amado Nervo. Poesía por la señorita Nena Acevedo.
5—«Tú, tú y tú» (canción), de María Grever. Canto por la soprano Dra. Isabel Fals, acompañada al piano por el profesor Sr. Oscar Lorié.
6—«Ya sueña», de Alberto Valero Martí. Poesía por la señorita Nena Acevedo.
7—«La Cathedral Englotié», de Debusey. Solo de piano por el profesor Sr. Oscar Lorié.
8—Conferencia por Mons. Santiago G. Amigó, «El Estado y el individuo».

ENLACE MATRIMONIAL

Una simpática boda se celebró ayer, a las nueve de la noche, ante el notario de esta capital doctor Ramón Masforrol y Bernal.

Fueron contrayentes la bella y gentil señorita Carmita Vila y Dobal y el señor Jesús Expósito Lorenzo.

Como testigos de este acto, suscribieron el pliego por ella el doctor Rafael Lorié y el señor Manuel Expósito López, y por él, los señores Cesáreo García y José Vila Doval.

TRASLADO

Para la calle San Ignacio número 14, altos, esquina a Empedrado, han trasladado su notaría y bufete los doctores José R. Cosculluela y Barreras y Lorenzo Batlle y Gómez.

Lo que ponemos en conocimiento de sus amigos y clientes.

ENRICO CARUSO

Mañana, llega a nuestra capital, procedente de Hollywood, el tenor Enrico Caruso, hijo del inolvidable Enrico Caruso, ídolo de todos los públicos del mundo entero.

Viene contratado por la empresa del teatro «Campoamor», para ofrecer audiciones en el favorecido coliseo de la calle de Industria.

Enrico Caruso hereda de su padre las grandes aptitudes de que dispone en la interpretación de las obras.

Nuestra bienvenida.

VERBENA BENEFICA

Con un fin benéfico, se está organizando una gran verbena en el pueblo de Güines, para el próximo 4 de mayo.

Se ha nombrado una comisión de damas, que integran un grupo de señoras y señoritas de esta sociedad, y las que tendrán a su cargo la preparación de la misma.

Estará rodeada de muchos alicientes.

En próximas notas daremos a conocer más detalles.

(Continúa en la Pág. ONCE)

Artículos de plata, cristal, bronces, mármoles, joyería, etc. etc., de todo encontrará en nuestra exposición permanente.

DESDE $1.00

Joyeria "El Gallo"
San RAFAEL e INDUSTRIA
TEL. A-2738

VERANO 1935

PRECIOS REDUCIDOS

TELAS DE GRAN MODA

CRASH «LAVA CLOTH» (La sensación de la temporada). Espléndido crash color entero, muy doble y seda pura a 48 cts.

CHIFFON GEORGETTE. Lindísimos chiffones muy finos con estampados muy originales . . . . . a 65 cts.

PIEL DE ANGEL. Delicada y superior tela de seda, en color entero para vestidos a 75 cts.

TAFETAN FLOREADO. — Elegantísimo y precioso tafetán con estampaciones pompadour . . . . . a $ 1.00

PETERINA.— (Una ganga). Lindísima y práctica tela de algodón muy fino, con estampaciones delicadas, propias para vestidos de calle y casa . . . . a 15 cts.

ALTIMA CREPE.— Magnífico crepé de seda con dibujos de alta novedad a 90 cts.

KIN PIN DOTS.— Lindísima muselina bordada con estampados de primavera . . . . . a 40 cts.

MADELON LINEN.— Encantadora y vaporosa tela con preciosas y nuevas estampaciones . . . . . a 20 cts.

WARANDOL PARA SABANAS. — Una pieza con 30 vs. de magnífico warandol de hilo para sábanas cameras . . . . a $15.90

AUREA KRINKLE.— Elegantísimo linón rizado con dibujos a cuadros . . . a 55 cts.

MEDIAS—CARTERAS—ROPA INTERIOR— TRAJES DE NIÑO Y MUCHAS NOVEDADES

la elegante de neptuno

NEPTUNO Y AGUILA

AVISO: Solicitamos agentes en el interior. Pida detalles por correo.

CANAS

Haga Ud. la Mejor Tintura

No pague dinero por agua. Por pocos centavos compre en la botica una caja de Compuesto de Barbo, añádale el agua y glicerina según las instrucciones, y obtendrá la mejor tintura para el cabello. Para los bigotes es también magnífica: inofensiva, eficaz y fácil de aplicar. Sus años de uso son su mejor garantía.

PARA LAS CANAS, BARBO

MUSICA Y MUSICOS

ASUNCION GARCIA EN EL AUDITORIUM

Hoy domingo se presentará en un interesante recital la gentilísima cantante con un programa colmado de atractivos. Coloratura soprano, interpretará obras favoritas del género que en tan raras ocasiones tenemos oportunidad de escuchar. Vicente Lanz el conocido pianista y acompañante de notables cualidades cooperará en el programa como solista, secundando a la gentil cantante. Manuel Duchesne flautista de la orquesta Filarmónica tiene a su cargo los «obligados» del Tema y Variaciones de Proch.

El programa se completa con arias de la ópera Traviata, Rondó de Lucía y un grupo de canciones antiguas y tres de Lecuona, Ave Lira, Canto Indio, que hace furor en Londres y París con el título de «Dust on the moon» y «Cantaba el ruiseñor».

La sociedad habanera rendirá pleitesía a la distinguida cantante contribuyendo a que su recital tenga el éxito social correspondiente a su seguro triunfo artístico.

El recitar comenzará a las diez y media. Las localidades estarán a la venta en la taquilla. Luneta un peso.

JASCHA FISCHERMANN.

Este notable pianista y pedagogo, acompañante de admirados artistas en Europa, Norte América, que actualmente reside entre nosotros nos ha rogado aclaremos que él no piensa ausentarse de Cuba como por equivocación, seguramente, se ha informado, sino que continuará como hasta aquí, en su «Studio», en el Edificio Moure, impartiendo sus conocimientos pedagógicos musicales

Lo que con gusto hacemos público para general conocimiento.

LA SINFONICA EN MARTI.

El próximo domingo 14 reaparecerá la orquesta Sinfónica de la Habana en el teatro Martí, bajo la dirección de Gonzalo Roig su popular fundador

El programa variado, tiene como uno de sus mayores alicientes la presentación de Zoila Gálvez, siempre aplaudida soprano de coloratura quien se dejará oír en selectas obras de su extenso repertorio. N. B.

LA REGENTE
NEPTUNO Y AMISTAD

Collares de perlas macizas, legítimas. Brillantes sueltos (pequeños y grandes) y también montados en platino y en oro, y toda clase de piedras preciosas. Precios razonables. Damos dinero a módico interés.

CRUZ U-1203 — Capin, García y Cía.

NO HAY

ALMORRANAS

POR ANTIGUAS Y REBELDES QUE SEAN QUE NO SE CUREN EN POCOS DIAS POR EL TRATAMIENTO MIXTO

GOTAS ESCULEOL Y BALSAMO SUELTA

ALIVIO INMEDIATO

EXITO SEGURO, AUN CUANDO HAYAN FRACASADO LAS DEMAS MEDICACIONES

M. DELALANDE, 37, Av. Marceau, PARIS

COMPONENTES PUROS: HUEVOS, LECHE Y AZUCAR

CREME de VIE es CREME de VIE y sólo CREME de VIE

OPORTUNA EN TODOS MOMENTOS -- DELICIOSA SIEMPRE

UN TONICO HALAGADOR - UN BRINDIS CORDIAL - UNA CORTESIA ATINADA

SE VENDE EN TODAS PARTES
PEDIDOS: AL U-6062
DEPOSITO: BELASCOAIN, 92

M.E.C.D. 2016

EL SUPER-BRAGUERO "ALL ROUND"

GARANTIZADO POR 10 AÑOS

Sin elásticos, Sin flejes de acero, Sin tiras de entrepiernas

El Super-Braguero «ALL ROUND' está respaldado por el nombre de más prestigio en la Mecánica Ortopédica. Es diseñado por ROMAN y construído por ROMAN. No es un Braguero montado con accesorios de fabricación importada, ni entra en su construcción las anticuadas bandas de goma elástica.

No le construímos un Super-Braguero «ALL ROUND» de acuerdo con su bolsillo, sino de acuerdo con su hernia. Para resolver lo primero le brindamos amplias facilidades de pago, y para lo segundo le ofrecemos la garantía de 45 años de experiencia.

Invitamos a usted a inspeccionar el Super-Braguero «ALL ROUND» y verá lo más nuevo para la retención de la hernia.

AVISO.—El Super-Bragnero «ALL ROUND» le compra a usted lo que en la actualidad esté usando para la retención de la hernia, siempre que usted nos ordene un Super-Braguero «ALL ROUND».

Director: Amable Domínguez Cabello.

A. D. ROMAN

Casa fundada en 1890.

Luz número 87. Habana.

The National City Bank of New York reclama $28,018.51 a la firma Mestre, Machado y Cía.

El Juzgado de Primera Instancia del Sur tiene señalada la vista para el próximo día 16, a las diez de la mañana. Tiene derecho a pensión del Estado el señor Rogelio Herrera Llera

(NOTICIAS DE LOS JUZGADOS DE PRIMERA INSTANCIA)

DEL TURNO

Exhortos:

—De Remedios en jubilación de Claudio Martínez, al Norte.

—De Pedro Betancourt en divorcio Miguel Domínguez contra Fidela López, al de Almendares.

—De Cienfuegos en mayor cuantía de Ignacio Morales contra Parque Alto Sugar Company, al Centro.

—De Cienfuegos en el juicio del exhorto anterior, al Este.

Accidentes del trabajo:

—Turnados los ocurridos a Bernardo González, al Oeste; Estela Díaz, al Centro; Antonio Díaz Reyyes, al Almendares; Mario Rojas, al Norte; Julio Santos, al Sur; Eulogio Hernández ,al Este; Arturo Benítez, al Oeste; Longinos Fernández, al Centro; Manuel Bolado, al de Almendares; José Bando Ríos, al Norte; Leonardo Lamelas, al Sur; José Pérez, al Este.

Apelaciones:

—Las de José Boiles, contra Norberto Alfonso, al Sur; y Compañía Cubana de Electricidad contra Laura Larenser, al de Almendares.

Quejas:

—Las de Adela Portillo conrta la providencia dictada por el Juez Municipal del Oeste, al Sur.

Carta orden:

—De la Audiencia en Recurso Contencioso Administrativo número 477-930, al de Almendares.

Menor cuantía:

—Perna y Compañía contra P. Pelegrín y Compañía, en cobro de pesos, al Sur.

Amigable Componedor:

—Ortega y Fernández contra Mercedes de la Paz, al Almendares.

Divorcio por recíproco disenso:

—Rafael Muñoz y Otlia Barrios, al Este.

DIVORCIOS EN TRAMITACION

Norte.—Gárate

—En el divorcio seguido por Luis Cañas contra Evangelina González, se admiten las pruebas propuestas por el demandante, consistentes en la declaración de testigos, confesión de la demandada y documental que tiene presentada.

Sur.—Gárate

—En el divorcio seguido por Gonzalo Lobo Suárez, contra Blanca Isabel Alvarez Márquez, se admite la demanda y se emplaza a la demandada por témino de nueve días para contestar.

Centro.—Gabriel Lafuente

—En el divorcio seguido por Dionisio Seoane y Sánchez contra Félix Tembras y Alonso, se ha dictado auto por el que se declara no haber lugar a decretar medida provisional alguna en relación con el depósito de la mujer ni pensión alimenticia por no haberse solicitado; dsponiéndose que el menor hijo nombrado Daniel Tembras y Seoane quede en poder de la madre; se recibe el juicio a prueba por término de seis días.

—En el divorcio segudo por Ernesto Ortiz y Barrena contra María Garátez, se ha dictado auto por el que se dispone que la menor hija quede en poder y depósito del padre.

Centro.—Boudet

—En el divorcio seguido por los trámites del mutuo disenso entre María de la Caridad Yeste y Boudet y Pedro Félix Fernández y Baloria, se ha dictado sentencia por lo que se declara disuelto el vínculo mtrimonial existente entre ambos cónyuges.

Almendares.—Whitmarsh

—En el divorcio seguido por Josefa Gómez Navaza contra Mario Genovevo Pino y Ubieta, se manda a emplazar al demandado para que dentro del término improrrogable de 9 días se persone en los autos.

ASUNTOS GENERALES EN TAMITACION

Norte.—Gárate

—Se ha señalado el día 12 del actual, a las nueve de la mañana, para que el doctor Ernesto José Sarrá y Hernádez comparezca a prestar confesión judicial en el procedimiento sumario que sigue contra Bonifacio Casanova.

Norte.—García

—En el rollo formado para conocer de la apelación establecida contra la sentencia dictada por el Juzgado Municipal de Arroyo Naranjo en el verbal seguido por Manuel Nava Toyos contra José González Burnedos, se ha dictado auto por el que se declara desierto el recurso de apelación, imponiéndose las costas al apelante.

—En la apelación establecida por Everildo Rivero y Rodríguez contra el auto dictado por el Juzgado Municipal del Oeste, con fecha 17 de enero de 1933, en los autos del recurso de amparo establecido por el citado Rivero, en los autos del juicio de desahucio interpuesto por Manuel Fernández contra Everildo Rivero, se tiene por abandonado dicha apelación y por firme la resolución apelada, con las costas a cargo del recurrente.

Norte.—Leal

—En el expediente de jubilación promivido por Fancisca Sedeño Fernández, se señala nuevamente para recibir la información testifical ofrecida, las nueve de la mañana del próximo día 9 del actual.

—En la pensión de Rogelio Herrera y Llera se ha dictado auto por el que se le reconoce derecho a disfrutar de una pensión anual ascendente a 234 pesos en concepto de miembro del Cuerpo Auxiliar Civil del Ejército Libertador.

—En la demanda de pobreza promovida por Norberto Gómez contra Gueda Acosta Gómez y el Ministerio Fiscal, se tiene por interpuesto el recurso de apelación que se establece el que se admite en ambos efectos, y en su consecuencia, elévanse los autos dentro del término de seis días a la Superioridad emplazándose al recurrente para que dentro del término de 20 días comparezca ante aquélla.

Sur.—Gárate

—En el Ejecutivo seguido por The National City Bank of New York contra Francisco Mestre Hernández, Francisco Machado Mena y José María Coto Leiseca, por el que se le reclaman a dichos demandados la suma de $25,846.77 de principal más $2,171.74 de intereses legales desde el 21 de abril de 1933 hasta el 25 de diciembre de 1934, se señala para la vista el día 16 del actual, a las 10 de la mañana.

Almendares.—Sáinz Silveira

—En el expediente formado con motivo del accidente ocurrido al obrero Julio Hernández, se ha dictado auto por el que se declara con lugar el recurso de reposición establecido por la Compañía de Seguros Cuba contra el proveído de fecha 23 de marzo último, cuyo proveído se mantiene íntegramente, imponiéndose las costas a la parte recurrente.

Centro.—G. Lafuente

—En el expediente formado para tratar de los alimentos provisionales solicitados por Segundo Infante Villaverde se ha dictado sentencia por la que se declara sin lugar la demanda establecida por el promovente, en su carácter de Albacea Testamentario de los bienes de Eloísa Boloña y Molina, sobre alimentos provisionales, de cuya demanda se absuelve al demandado, sin hacer pronunciamiento alguno en cuanto a costas.

Se registró ayer un nuevo atacado de Poliomielitis

Fué trasladado a Las Animas. Se tratan importantes problemas de la reorganización sanitaria

Un nuevo atacado de Poliomielitis se registró ayer a última hora, en esta Capital, la niña María Aurora Monje, de nueve meses de nacida, de la raza blanca, y vecina de Castillo número 13 esquina a Cádiz.

Momentos después el doctor Sagaz, auxiliado de la enfermera señorita Delia Zamora, procedió al traslado de la niña Monje al Hospital de Enfermedades Infecciosas «Las Animas» para su atención.

CONSEJO DE PREVENCION SOCIAL

Entre los planes generales que se estudian de la reorganización de la Secretaría de Sanidad, según nos informó ayer el doctor Domingo F. Ramos, Director del ramo, figura el de la formación de un Consejo de Prevención Social, subdividido en las siguientes comisiones: Primero: Población y Defensa Social. Segundo: Defensa de la Familia. Tercero: Inmigración. Cuarto: Evolución física y trabajo. Quinto: Evolución mental y estudio Y, Sexto: Relaciones Panamericanas e Internacionales.

Asimismo se formará un Consejo de Protección Social; subdividido en: Primero, Protección Pre-Natal. Segundo: Protección a la Primera Infancia. Tercero: Protección a la Segunda Infancia. Cuarto: Protección a los adolescentes y adultos. Quinto: Protección a la Vejez, Y, Sexto: Educación y Servicio Social.

TRATARON PROBLEMAS SANITARIOS

Los doctores Domingo Ramos, Antonio Díaz Albertini, Hugo Roberts, Gerardo Fernández Abreu, el ingeniero Cosculluela y el Director de Beneficencia, integrantes del Consejo Nacional de Sanidad, celebraron ayer sesión, tratando de los más urgentes problemas sanitarios que se hallan pendientes de solución.

NO HAN COBRADO AUN

Hasta ayer no habían cobrado sus haberes correspondientes al mes de marzo próximo pasado, las comadronas, enfermeras y parte del personal del Servicio de Higiene Infantil, debiendo ello a haberse agotado el crédito del Fondo de Maternindad y no haber consignado la Secretaría de Hacienda el crédito especial solicitado.

ALUMNOS CESANTES

Fueron declarados ayer cesantes por ser innecesarios sus servicios, los alumnos de enfermeros y alumnas de enfermeras siguientes del Hospital de Dementes de Cuba (Mazorra.)

Luisa Prieto, Magdalena Florti, Zoila Villafranca, Rosa Díaz, Etelvina Oliveras, Marta Larin, María Antonia Martínez, América Bello, Aracel y Lorenzo, Manuel García, Ramón Valdés, Roberto González, Humberto Rollán, José L. Menéndez, José C. Senao, F. Esplugas, Rafael Betancourt, O. Valdés, Juan B. Soto, Esperanza Rodríguez, Hilda González, Zeida Cepero, Gloria Carrodeguas, Inés Heredia y Haydée Velasco.

EL DISPENSARIO DE STA. CLARA

Distinguidas personalidades de la ciudad de Santa Clara se interesaron ayer con el Director de Sanidad, doctor Ramos, a su vez hiciera llegar hasta el Dr. Ituarte, Secretario del ramo, sus deseos de que se proceda a la reapertura del Dispensario Antituberculoso de dicha capital, el cual permanece cerrado desde la época del machadato con perjuicio para los tuberculosos pobres de la localidad.

SOCIEDADES ESPAÑOLAS

GRAN MATINEE HABRA HOY EN «CURROS ENRIQUEZ»

Todo está dispuesto para la celebración de la grandiosa matinée bailable que los muchachos del Club Apolo organizan para hoy, domingo, en los salones de la prestigiosa sociedad «Curros Enríquez», de Santos Suárez y Dolores.

La música: Antonio Cruz y su orquesta y el popular septeto Segundo Nacional intérpretes geniales de la música vernácula, será los encargados de ejecutar el programa bailable, que comenzará a la una de la tarde para terminarse a las ocho de la noche.

El elemento femenino que tanto se ha significado siempre en las buenas fiestas del Club Apolo, concurrirá todo

A bailar hoy, pues, a la matinee en «Curros Enríquez», en la seguridad de que pasará una tarde alegre.

Los caballeros pagarán solamente cuarenta centavos. Las damitas, gratis.

CUADRO DE HONOR DE LOS ALUMNOS DEL CTRO. ASTUR

El alumnado del Centro Asturiano o sea el que concurre al magnífico Plantel «Jovellanos», continúa avanzando con paso firme en sus estudios. Con sumo gusto ofrecemos la relación de aquellos que por su aplicación y buena conducta han merecido figurar en el Cuadro de Honor durante la semana comprendida del 5 al 12 del presente mes. Hela a continuación:

NIÑAS. Aula Primera: Consuelo Redruello; Sara García; Secundina Fernández. Aula Segunda: María Martínez Montero; Dorella de la Fuente y González; Asunción del Peso y Ceballos. Aula Tercera: Olga Julia Cruz Hernández; Saldina Castro Méndez; Pilar Barjacoba. Aula Cuarta: Berta Pérez Díaz; María Martínez; Leonila García. Aula Quinta: Eva Chares; Olga Cayuso Alfonso; Felicita Diez Herrería.

NIÑOS. Aula Primera: Fernando Martínez López; Julio Chaisloski; Evaldo C. Lana. Aula Segunda: Roberto Martínez; Manuel Millares; Celestino Rodríguez. Aula Tercera: Rafael Díaz; José Carneado; Julio Batista. Aula Cuarta: Enrique Delgado; José R. Amor; Antonio Cabrero. Aula Quinta: Evelio Porchea González; Armando Menéndez Viña; Raúl Dubois Medina; Juan Blázquez; Alfonso Pardo y Vicente González.

El grandioso festival de los Cantineros se celebra hoy en los Jardines de "La Tropical"

Ya llegó el anhelado día siete de abril. Los jardines de «LA TROPICAL» recibirán hoy a todo el pueblo habanero que se dispone a pasar un día inolvidable.

Los cantineros, dispuestos a realizar el último esfuerzo por el triunfo de su magnífico festival, tiraran, como se suele decir, la casa por la ventana. El programa del festival es como sigue:

A las 9 de la mañana, partirá del Paseo de Martí 105, domicilio del CLUB DE CANTINEROS DE LA REPUBLICA DE CUBA, una entusiasta CABALGATA, que recorrera las principales calles y avenidas de la ciudad, dando a conocer tan extraordinario acontecimiento social, del cual se sacará una película.

A las 12 del día hará su entrada triunfal en los jardines de LA TROPICAL, donde se va a celebrar una fastuosa fiesta benéfica, el Comite de Damas, seguido de un millar de personas que formarán la Cabalgata.

A la 1 de la tarde, terminadas las meriendas, comenzarán los bailes en todos los salones de los jardines.

A las 2 se celebrará por todas las orquestas, el concurso de danzones.

A las 3 se llevará a cabo, por todos los septetos, el concurso de sones.

A las tres y media, el concurso de bailes regionales españoles y cubanos.

A las 4, el concurso de cantos típicos cubanos y españoles.

A las 5, el sorteo de una importante prenda entre los asistentes al acto.

A las 6 de la tarde, la gran sorpresa de la fiesta, que tienen preparado los cantineros.

Con lo antes dicho llegamos a la conclusión de que será la fiesta cumbre del año.

SUSPENDIDA LA JUNTA DE 'HIJAS DE GALICIA'

La junta general extraordinaria que se disponía a celebrar en la tarde de hoy la institución «Hijas de Galicia» no podrá celebrarse hasta el próximo domingo, día 14. Ello obedece a una orden dimanada de la Comandancia Militar.

Como todos saben, se iba a tratar en la misma de las elecciones celebradas recientemente por dicha colectividad, a consecuencia de las cuales existen ciertas conmociones internas que seguramente desaparecerán al llevarse a efecto la junta general a que hacemos referencia.

Conste, pues, que hoy no habrá junta en «Hijas de Galicia».

Discrepancias Ideológicas

Las declaraciones de don Manuel Vicente publicadas ayer en esta sección referentes a la junta general que va a celebrar la sociedad «Hijas de Galicia» han pjroducido las reacciones sentimentales más disímiles. Algunos de sus adversarios políticos, entre los que se encuentran la segunda vicepresidenta de la mencionada institución, señora Emilia R. de García; el vicetesorero, señor José Bargueiras; las vocales Georgina Cabo, María Luisa Aja y varias más, nos envían un escrito en el que refutan enérgicamente las manifestaciones del señor Vicente, haciendo hincapié en que la obra gloriosa de que tanto se ufana, no fué llevada a cabo por él, sino por estos que nos escriben... La última palabra en este sentido sólo puede pronunciarla el conglomerado social, que no se equivoca nunca. Nosotros cumplimos con nuestro deber al ser simples espectadores.

Por otra parte nos escribe un admirador de don Manuel Vicente, rogándonos publiquemos su carta en lo cual no podemos complacerle, por carecer de espacio. Y en este caso nos hallamos respecto a las personalidades a que hacemos referencia. La realidad es que cuando se celebre la junta general definirá los problemas políticos de dicha institución, por lo que es de esperar que la justicia se abra paso. Que cada cual exponga su criterio —muy respetable, desde luego— y de esta manera será dado al César lo que es del César.

Los componentes de la candidatura número 1 combaten a don Manuel Vicente. Y un simpatizador dice que es el hombre cumbre de «Hijas de Galicia»; que su mayor galardón es la humildad en que vive; que ésto es una demostración de su amor inmenso a la colectividad, a la que consideró siempre como ara y no como pedestal...

¿Tendrán razón ambas partes? ¿No la tendrá ninguna? Ojalá esta junta a que hacemos referencias neutralice el acaloramiento que caracteriza el estado político de «Hijas de Galicia». Por ello hacemos los más sinceros votos.

ACTOS PARA HOY

CLUB DE CANTINEROS: Estupendo festival desde las 11 de la mañana en todos los jardines de la cervecería La Tropical.

HIJOS DEL VALLE DE ULLA Y SU COMARCA: Homenaje de despedida a los señores Germán Gómez y Manuel Espiño a las doce y media del día en los jardines de la cervecería La Polar.

AGRUPACION PRO - DEFENSA: Junta General de afiliados a las dos de la tarde en los bajos del Centro Gallego.

CLUB ESPAÑOL DE ALMENDARES: Magnífica verbena «Las flores de Abril», desde las nueve de la noche en sus propios salones de 17 esquina a 6, amenizada por Antonio María Romeu y la Invasora Habanera. La entrada para caballeros sólo costará cuarenta centavos.

FEDERACION DE SOCIEDADES Y CLUBS DEL OCCIDENTE DE ASTURIAS: Homenaje de despedida al señor Manuel Méndez Suárez a las nueve de la noche en «La Flor Cubana», sita en Galiano y San José.

BENEFICENCIA GALLEGA: Entrega de un título de Benefactor a don Juan Varela Grande, a las cuatro de la tarde en su domicilio, sito en Aguila frente a Apodaca. El secretario de dicha colectividad, señor José Mayobre, ruega por tal motivo, la asistencia de todos los directivos a las tres y media de la tarde a los salones sociales.

CLUB APOLO: Animado matinée bailable de 2 a 8 p.m., en los salones de la sociedad «Curros Enríquez», sitos en Santos Suárez y Dolores, Jesús del Monte.

Resurgirá muy pronto el gran Centro Balear

Debido a la constante labor de los miembros de «Nuestra Señora del Pilar», es muy posible que dentro de poco tiempo vuelva a surgir el «Centro Balear», aunque no con su verdadero nombre, cosa que es imposible por circunstancias especiales, y sí con el glorioso nombre de «Nuestra Señora del Pilar». Nos fundamentamos para hacer tal afirmación en el hecho de que diariamente van a inscribirse a Ntra. Sra. del Pilar» gran número de exsocios del Centro Balear que, comprendiendo la verdadera idea de sus Directores quieren ayudar a la realización de dicha idea, o sea al resurgimiento del Centro Balear. Bien es verdad que en «Ntra. Sra. del Pilar» se encuentran todos los antiguos médicos de la Balear tales como los doctores Valentín García, Enrique del Rey, Joaquín Corbera y otros; también se encuentran trabajando en «Ntra. Sra. del Pilar» la simpática y competente enfermera señora Zoila Martínez y el más popular de los prácticos de farmacia, señor Alonso, y con casi la totalidad de los empleados de la desaparecida Quinta Balear. Para tratar de llegar rápidamente a la realización de su ideal, la Directiva de «Ntra. Sra. del Pilar» le reconocerá a todas las personas que se inscriban en la misma durante el presente mes de Abril, la antigüedad, derechos y cuotas de que disfruten en otras sociedades.

DOS IMPORTANTES NOTAS DEL «CENTRO GALLEGO»

El Presidente de la Sociedad señor Jesús Pérez Cabo, acompañado del Secretario general doctor Alfredo Blanco, procedió a constituir la Sección de Orden, cuyos miembros fueron recientemente nombrados por terceras partes por los Presidentes de la Asamblea de Apoderados, Comición Ejecutiva y la Sección.

Leído el precepto estatuído relacionado con el caso, pasóse a elegir los cargos de la Mesa, o sea Vice-presidente, Secretario y Vice-secretario, resultando electos por mayoría de votos los señores Manuel Pérez, José Farre y Carlos Bello, respectivamente.

El Presidente social felicitó a los triunfadores y exhortó a la Sección a cooperar eficientemente con el Presidente de la misma señor Gumersindo Iglesias, en la delicada misión que le está encomendada.

SOBRE REFORMAS REGLAMENTARIAS

Con la presidencia del titular de la Sociedad señor Jesús Pérez Cabo y actuando el Secretario general, doctor Alfredo Blanco, se constituyó la Comisión nombrada en la asamblea extraordinaria de asociados, para confeccionar un proyecto de Reglamento a base de sustituir la Asamblea de Apoderados por las Juntas generales, poniendo así término a las disenciones mantenidas por las distintas tendencias.

El señor Pérez Cabo, cumpliendo mandato de los socios, invitó a la comisión a que nombrara Presidente y Secretario de la misma, siendo designados por unanimidad, a propuesta del señor Bendamio, los señores Jesús Suárez Pastoriza y José María López Vila, respectivamente.

Retirado el Presidente social, la Comisión tuvo un cambio de impresiones sobre lo que se va hacer, reinando la mayor cordialidad y exteriorizándose el deseo unánime de hacer un Reglamento que llene las aspiraciones de todos y ampare los intereses del Centro Gallego en todo momento. Se acordó celebrar las sesiones de nueve a once de la noche.

FESTIVAL DE LAS FLORES EL PROXIMO DOMINGO, EN LOS JARDINES LA POLAR

La grandiosa matinée que con el ya conocido nombre de «Festival de las Flores» se llevará a cabo el día 14 en todos los jardines y stadium de «La Polar», será el verdadero acontecimiento del año.

Cada día es mayor el entusiasmo para asistir a esta matinée. Los conjuntos musicales contratados no cabe duda que satisfarán a los bailadores. El precio de 50 centavos la entrada para caballeros para un festival de la clase del de «Las Flores» será lo suficiente para que ese día no falte uno solo en los jardines de «La Polar». Los numerosos merenderos de dichos jardines están siendo ya separados por los solicitantes.

Un éxito rotundo se anotará la Sociedad de Padrón, que es la organizadora de tan sugestivo festival bailable.

Nueva Sección actúa en el Ctro. de Dependientes

En la noche del 5 del actual, bajo la presidencia del antiguo y entusiasta asociado señor Severino Roiz, se efectuó la toma de posesión de la Sección de Intereses Morales y Materiales, que acaba de reorganizarse y cuyo organismo queda constituído en esta forma: Presidente: doctor Severino Roiz, Vicepresidente: doctor Francisco Ibañez Valdés, Secretario: D. Reinaldo Rodríguez. Vice-secretario: D. Luis Vilatarsana, y Vocales: Srta. María Victoria Acosta y señores Ricardo Egusquiza, Jesús Peña, Manuel Esquerra Cano, Abelardo Fernández Lobo, Rufino Gómez, José Fuentes Cabal, Eliseo Almeida Ray, Nicolás Díaz Tarafa, Rafael Romero García y Vicente Cruz Alfaro.

El presidente señor Roiz felicitó a los designados y recabó de ellos la mayor unidad de acción y de compenetración para laborar en la obra altamente eficiente que desarrolla el Presidente Social, don Avelino González, con el aplauso general; significó sus deseos de que la Sección de Intereses de acuerdo con cuanto dispone el artículo 138 de los Estatutos, sea un organismo que responda a la misión que tal precepto le encomienda.

El señor Manuel Ahedo, Primer Vice-presidente Social, que concurrió a este acto en representación del señor Avelino González, pronunció frases de afectuosa felicitación a los elegidos y les exhortó a la cooperación más decidida al señor Roiz, en la labor de afianzamiento de la Asociación de Dependientes; y a su vez los Vocales, señores Abelardo F. Lobo y José Fuentes, pronunciaron sentidas frases de gratitud por sus designaciones. Asistieron al acto los Vocales de la Directiva señores Julio González, Enrique Suárez, Hermógenes Vadillo, Alfredo Vázquez y el Secretario General p. s. r. señor Toledo. Y en un ambiente de franca cordialidad y d epatentes demostraciones de afecto a la Institución y de votos por su auge y prosperidad, terminó el acto, recibiendo el señor Severino Roiz las congratulaciones de sus compañeros y amigos.

HOMENAJE A UN PERIODISTA

En la noche de hoy, a las 9 se llevará a efecto en «La Flor Cubana», sita en Galiano y San José, el simpático homenaje de despedida que numerosas parsonalidades de la colonia asturiana han acordado ofrecer al conocido periodista asturiano, señor Manuel Méndez Suárez, el que embarcará rumbo a España el próximo día 11.

El número de adhesiones recibidas al efecto es considerable. Y tenemos noticias de que muchos astures que, por falta de tiempo, no se habían sumado a dicho homenaje harán acto de presencia a la mencionada hora en «La Flor Cubana».

Será, pues, un acto interesante, al que habremos de referirnos oportunamente.

EL CUARTO ANIVERSARIO DE LA REPUBLICA, SERA DEBIDAMENTE CELEBRADO

El acto que prepara el Círculo Republicano Español de la Habana para conmemorar el advenimiento de la República Española, con motivo de celebrar el cuarto aniversario, señalado para el catorce del mes actual, a las nueve de la noche, promete resultar brillante como todos los actos que dicho Círculo tiene llevados a cabo.

El discurso principal estará a cargo del conceptuoso orador, doctor José Guerra López, catedrático de Derecho de la Universidad de la Habana, quien disertará sobre los preceptos de la Constitución española, desde el punto de vista que sus conocimientos en derecho le autorizan a interpretar en su justo alcance.

La banda de la Marina Constitucional se espera que concurra a dicho acto, para mayor esplendor.

Un poeta de justo renombre recitará versos alusivos al acto que se va a celebrar; y el conocido actor Marcelo Agudo, dirá, con la soltura que le es peculiar, algunos versos del escritor republicano Luis de Tapia.

Son muchas las invitaciones que están solicitándose para dicha fiesta que promete obtener un notable éxito.

EXCELENTES PROYECTOS DE LOS RIOSELLANOS

En las últimas juntas, Directiva y General, celebradas recientemente por el «Club Ribadesella», se tomaron importantes acuerdos, dándose a conocer el aumento de socios por lo cual la Sección de Propaganda, presidida por el señor Gerardo Cofiño Pérez, fué muy felicitada.

También se dió a conocer el entusiasmo que reina para la próxima fiesta que se dará en el Deportivo Asturias, en honor del queridísimo vocal de este Club y ex-Presidente, señor Miguel Junco Llano.

Se habló de los preparativos de la próxima fiesta (que hubo que suspender por causas imprevistas) cuya fecha se fijará próximamente.

También se habló con entusiasmo, como cosa propia, de la fiesta que dará la Beneficencia Asturiana, tomándose el acuerdo de cooperar al éxito de tan excelente proyecto.

Con lo antes dicho se llega a la conclusión de que la «xente de Ribadesella» sabe afrontar los más grandes obstáculos, triunfando siempre en el más amplio sentido de la palabra.

EXPRESION DE GRATITUD AL CENTRO ASTURIANO

Cada día que transcurre se afianza más el prestigio de la casa de salud «Covadonga», del Centro Asturiano. Tanto los facultativos como sus auxiliares son objeto de los más sentidos elogios, por su sapiencia indiscutible y su caballerosidad exquisita. Hoy nos referiremos a una distinguida señora que, por azares de la suerte, perdió a su compañero inolvidable. Y en medio de su dolor ha escrito la siguiente misiva, que no necesita comentarios. Dice así:

«Por medio de la sección que usted tan dignamente dirige, y cumpliendo un deber de estricta justicia, deseo en mi nombre y en el de mis familiares hacer llegar hasta el señor Administrador de la casa de salud «Covadonga» y hasta los doctores de Valle y Navarro, la expresión de mi más profunda gratitud por las atenciones, desvelos y solícitos cuidados que dedicaron a mi inolvidable esposo, Basilio Izquierdo, durante su enfermedad. Y no seríamos justos si no extendiésemos tal gratitud hasta los enfermeros y sirvientes de ambos turnos del pabellón «Prado», que no perdonaron sacrificios ni escatimaron esfuerzos en cuanto humanamente se le podía proporcionar.

«A todos, pues, una vez más, hacemos llegar el reconocimiento de nuestros corazones, que han sabido apreciar en su justo valor tan desinteresada conducta.

«Gracias, señor cronista, por la buena acogida que sé habrá de prestar a las presentes líneas.

«De usted atentamente,

Francisca ALFONSO Vda. de IZQUIERDO».

SE CONSTRUIRA PRONTO EL EDIFICIO SOCIAL DE LA BENEFICENCIA ASTUR

La Beneficencia Asturiana tendrá muy pronto su edificio social. De una planta primero, porque en estos instantes no hay recursos suficientes para hacerlo de una vez; pero alto, firme y majestuoso al pasar de los años, expositivo de la labor que por tan humanitaria institución se lleva a cabo.

Ultimamente celebró sesión extraordinaria la Directiva, para conocer las proposiciones presentadas para la ejecución de las obras y que resultó fiel exponente de la buena administración que allí se hace. Presidió la reunión nuestro buen amigo don Genaro Acevedo. La subasta fué movida, interesante. Concurrieron nueve señores y no llega a cien pesos la diferencia entre uno y otro postor, lo cual demuestra que todos se guiaron por los mismos planos y las mismas especificaciones qu rigieron para la subasta.

Las obras fueron adjudicadas a los señores Saavedra y Masó, en la cantidad de $4.971.38. Se hicieron los planos, memoria descriptiva, pliego de condiciones, etc., bajo la dirección del ingeniero arquitecto señor Rodolfo Martínez, que también asistía a dicha reunión. Dentro de unos días, darán principio a las obras y pronto, muy pronto, la Beneficencia Asturiana tendrá su hermoso edificio social.

Llegue nuestras más calurosa felicitación hasta los dirigentes de la Beneficencia Asturiana.

¡Que Patada!

Cuando en vez de la bola es víctima la pierna, cuando el dedo, en vez del clavo, recibe el martillazo, o para cualquiera de los pequeños accidentes de la vida diaria (y para catarros y resfriados) PENETRO, el Bálsamo Penetrante, es el remedio más eficaz.

Nada penetra como

PENETRO

El Bálsamo Penetrante

OJO—Guarde las cubiertas vacías de PENETRO y de las Creaciones de Belleza BLANCO Y NEGRO si desea participar en los premios de $1200.00 ORO que Plough ofrece este año SIN CONCURSO. Para más detalles, infórmese en las farmacias o diríjase a Plough, Box 377, Memphis, Tenn., U. S. A.

HIJAS DE GALICIA

AVISO

De orden del Sr. Presidente de esta Sociedad, se avisa para general conocimiento de todas las asociadas y socios protectores que la Junta General Extraordinaria convocada con fecha 23 de Marzo para las dos de la tarde del día 31 de marzo y que fué pospuesta por causas imprevistas para el domingo 7 de abril, a las dos de la tarde, ha sido suspendida por orden de la Comandancia Militar de la Provincia de la Habana.

Por tal motivo se transfiere nuevamente esta Junta para las dos de la tarde del próximo domingo 14 de abril, en los salones del Centro Gallego, para cuyo día quedan todos citados.

Dicha Junta Extraordinaria se ha convocado a instancias de asociadas y socios protectores de esta Institución que se amparan en los derechos que les conceden los Estatutos en su Artículo 10 inciso «E», y se llevará a efecto con la siguiente orden del día: Dar cuenta del resultado de las elecciones celebradas el 16 de Diciembre de 1934, sometiéndolo a la consideración de la Junta General para que adopte los acuerdos que estime convenientes.

Será requisito indispensable, para tener acceso al local de la Junta, la presentación del carnet de identidad y el recibo del mes de marzo o abril.

Habana, Abril 6 de 1935.

JOSE CASTRO MOLINA,
Secretario General

Crema DENTAL del *Dr. Brunet*

Ya está a la venta en todas las Farmacias y Droguerías y en los Departamentos de Perfumería de «El Encanto», «La Casa Grande», «Fin de Siglo», Metropol», «Dubic», «Llorens», «La Florencia».

Amado Paz y Compañía.—Aguacate No. 114, Teléfono A-3526

PROTEJA SU SALUD:— Use Diariamente La Crema dental del Dr. Brunet para la limpieza de sus dientes y para todas las afecciones de su boca.

UN DENTRIFICO DE INDISCUTIBLE SUPERIOR CALIDAD»

Pruebe con un tubo y se convencerá.

Confía el Alcalde en ofrecer en breve al vecindario el agua que necesita durante las 24 horas

La Ley de Probidad exigirá que las pruebas deben ser presentadas, en caso de denuncia, antes de 72 horas. Se le ofrece al Alcalde el Matadero Industrial. Otras no[tas]

El Alcalde Municipal recibió a[...] a los que informó de que el ma[...] llevaría al Consejo de Secretarios [...] proyecto de ley sobre Probidad [...] los que ocupan y ocuparen cargos [...] la administración pública, que se [...] rán obligados a declarar antes [...] tomar posesión los bienes de fortu[-] na que posean.

LOS QUE DENUNCIEN RESPON[-] DERAN A LAS 72 HORAS

También dijo el Alcalde que [...] de los articulados de dicha ley [...] ge a los que denuncien a cualqu[ier] empleado, funcionario y ejecutivo de[l] Estado, la Provincia o Municipio, [que] presenten las pruebas dentro de [las] 72 horas siguientes, para evitar a[ta]ques y calumnias sin fundamen[to].

HABRA ABUNDANCIA DE AGU[A]

El Alcalde hizo saber que era [...] propósito prestar especial atención [al] suministro de agua para todos [los] servicios, industrias y demás nece[si]dades de los habitantes de esta ca[-] pital, durante las 24 horas del día.

MATERIAL PARA INCENDIO

Es propósito del Alcalde compr[ar] nuevo material para el departamen[to] de incendios, por lo cual trata de ponerse en comunicación con los pro[-] veedores señores Aherens Fox.

AMENAZAN DEJAR SIN CARNE A LA HABANA

El Alcalde recibió un telegrama urgente firmado por el señor José López Serrano, propietario del Matadero Industrial, significándole que los ganaderos no quieren vender sus reses en espera del nuevo decreto-ley que aumenta el precio, por lo que cree que mañana lunes se quedará sin carne la Habana.

SE INCAUTARAN DEL GANADO PARA EL CONSUMO

El Alcalde, departiendo con los repórters, les hizo saber que no le inspiraba inquietud la actitud de los ganaderos, ya que el decreto 849 autoriza para incautarse del ganado necesario para la matanza, así como de los mataderos y expendios.

10 MIL PESOS COBRARAN AL MERCADO UNICO

El Alcalde ha dispuesto, por mediación del Negociado de Impuestos Diversos, que se le cobre a la Compañía de Abastos (Mercado Unico) la cantidad de 10 mil pesos que adeuda al municipio por el 9 por ciento de las utilidades obtenidas durante el ejercicio de 1932-33.

RECURSO DE REFORMA POR REBAJAS DE COBRANZAS

El señor José López Serrano, propietario del Matadero Industrial, ha presentado un recurso de reforma contra la rebaja del cobro de la matanza en los mataderos, y otro por el cual se declara matadero particular el que explota la empresa de Lykes Bross, y público el Industrial.

REPOSICIONES DE EMPLEADOS MUNICIPALES

Por decreto del Alcalde han sido restituídos en el cargo de Inspector General de Impuestos, el señor Roberto Lagomasino, y su hijo del mismo nombre en el de oficial primero de impuestos, y ascendiendo al cargo de Jefe del Departamento de Comprobación e Investigación al señor Julio C. Domínguez, que lo venía desempeñando en comisión, y al señor Gustavo de la Luz, Jefe del Negociado de Primera, encargado del Departamento de Impuestos Diversos.

ORDENA LA AUDIENCIA UNA REPOSICION

El Secretario de la Administración Municipal, doctor Jorge A. Belt, ha recibido un escrito de la Audiencia de esta capital, indicando la reposición del señor Abrahan Cowley Fernández, como oficial primero de impuestos.

DOBLE SESION EN EL MUNICIPIO

El Alcalde ha dispuesto que desde mañana lunes, los Departamentos de Tesorería, Contaduría y Administración de Impuestos trabajen de 8 a 12 y de 2 a 5 de la tarde, debido al exceso de asuntos administrativos que están atrasados a causa de la huelga.

LOPEZ SERRANO CON EL ALCALDE

En las últimas horas de la tarde de ayer se entrevistó con el Alcalde Municipal el señor José López Serrano, propietario del Matadero Industrial, quien con varios accionistas del mismo, le informó que el referido matadero estaba a su disposición si le hacía falta para la matanza de reses que sean incautadas por la comisión oficial del Gobierno al negarse los ganaderos a no vender el ganado, en espera de la subida.

EL DIARIO ESPAÑOL DEL AIRE

— FUNDADO EN 1933 —

Empezará a trasmitirse desde el día 8 de Abril, Lunes, por la C M C F, de Prado 9, en 815 Kc., en su hora de costumbre de 7 a 8 p. m. El «DIARIO ESPAÑOL DEL AIRE» se complace en poder ofrecerse a los oyentes, ahora, en la «Mejor Estación Radio Emisora de Cuba». Un esfuerzo más que hacemos, en favor de nuestros oyentes y anunciantes.

ADOLFO GARCIA, Director.

ENRIQUE VILLANUEVA, Jefe de Información.

M.E.C.D. 2016

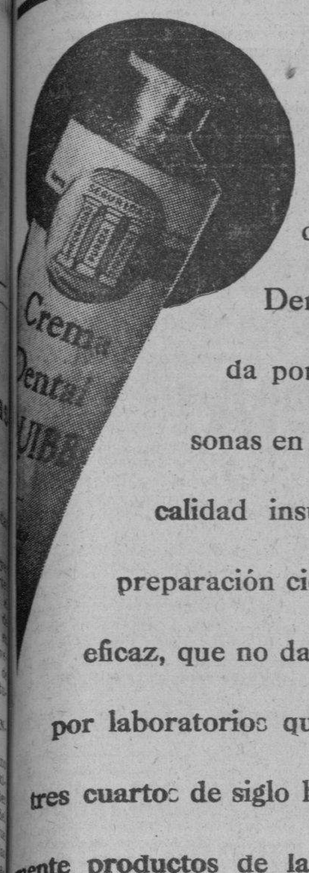

A una razón se debe que la Crema Dental Squibb sea usada por millones de personas en todo el mundo: su calidad insuperable. Es una preparación científica, agradable, eficaz, que no daña, y es preparada por laboratorios que durante más de tres cuartos de siglo han fabricado solamente productos de la más alta calidad.

CREMA DENTAL
SQUIBB

Contrarresta la Acidez Bactérica, causa de la caries dental e irritación de las encías.

MOMENTO DE OCASION:

Por todo el mes de Abril liquidamos el gran stock de neveras de serpentín antiguo (o sea de codos) al precio que usted quiera pagar.

LA UNICA NEVERA EQUIPADA CON SERPENTIN CIRCULAR ES LA "STERLING" PIDALA EN BUENAS MUEBLERIAS O VEALAS EN LA FABRICA: J. PEREGRINO 108 - HABANA

Pat. 9554. Consumé no más de 5¢ DE HIELO?

¿Sabe Ud. que NEVERAS "STERLING"

F. SALOW - J. PEREGRINO 108 - ESQ. A INFANTA

Con la Nevera «Sterling», de «serpentín circular», se conservan puros los alimentos con un gasto mínimo de hielo.

Fábrica: Jesús Peregrino número 108, esquina a Infanta. Telf. U-2068.

Suscríbase al Diario de la Marina

Crónica Habanera

(Continuación de la Pág. NUEVE)

EL DEBUT DE AYER

La sociedad habanera se dió cita ayer en nuestro máximo coliseo.

El gran teatro «Nacional», desde las cinco de la tarde, hora en que abrió sus puertas, se vió invadido por una gran concurrencia, selecta y elegante.

Atracción principal era el debut anunciado, de «La Vie Parisienne», show de shows que viene a la Habana contratado por la empresa del Nacional para ofrecer una temporada de lujo y de elegancia.

«La Vie Parisienne», en todos sus números alcanzó cálidos aplausos y celebraciones.

Los artistas que lo integran fueron admiradísimos en sus interpretaciones de diferente índole, tales como canto, baile...

La belleza de los decorados, junto con la suntuosidad de los trajes, contribuyó grandemente a la esplendidez del espectáculo que ha hecho famoso a Mr. Albert Bouche, su director.

La película estrenada, «La Venus de oro», gustó muchísimo.

Para facilitarle al público la entrada al espectáculo, desde hoy regirá un sistema de tandas, al igual que en los Estados Unidos.

La primera tanda comenzará a la una y media, con la exhibición de «La Venus de Oro», siguiéndole el show, que comenzará a las tres.

A las cuatro y media dará comienzo la segunda tanda, con la exhibición de la película y presentación del show a las seis y quince.

Por la noche, a las ocho y cuarenta y cinco, será la única función nocturna, desarrollándose el programa en igual forma que en las tandas de la tarde.

Imposible sería ofrecer una reseña completa de la numerosa y selecta concurrencia que se encontraba ayer en el «Nacional» en las tandas de la tarde y de la noche.

Entre las señoras se encontraban las siguientes:

Carmela Ledón de Mendieta, la primera dama de la República.
La Condesa del Rivero.
La Marquesa de Pinar del Río.
La Marquesa de Tiedra.
La Condesa de Revilla de Camargo.

Teté Bances de Martí, América Wiltz de Centelles, María Teresa Escarra de Casares, Mercedes Marty Vda. de Baguer, María Martín Vda. de Pla, Micaela Mendoza de Carrido, María Teresa Demestre de Armenteros, Lola Pina de Larrea.

Alicia Nada lde Menocal.
Bibi de Lima de Maduro.

Adolfina Valdés Cantero de Martínez, Nanny Castillo Duany de Portela, María Arango de Etchegoyen, Sara Varela de Osuna, Teté Ugarte viuda de Cruz, María Josefa de Cárdenas Vda. de Bermúdez, Renée Dabney de Mesa.

Hilda de Goulart Da Costa, esposa del Encargado de Negocios de Portugal.

Vivita Rodríguez de Pino.

Bebita Díaz Brigman de Rivero.

Ernestina Ordóñez de Contreras, Conchita Bosque, Margarita Scull de Alvarez, Julita Pla, Helena Lobo de Montoro, María Larrea de Suero, Ofelia Larrea de Colmenares, María Teresa Aixalá de Entrialgo, Nellie Desvernine de Lombard, Hortensia Arroyo de Castellanos.

Piedad Sánchez de Pedro.

Teresa Maruri de Alvarez Maruri.

Guillermina Pérez Fernández.

Rosita Cadaval de Reyneri, Barbarita V. de Hidalgo Gato, Chiquitica González Chávez de Montoro, Carmelina Tarafa de Montalvo, señora de Cruz, Julia Sedano de Campos.

Tessie Moreno de Rivero.

Josefina Vila de Sola.

María Antonia Souza de Remirez, Dulce María Chacón de Salas, Carmen Teresa Santos de Muñoz, Rosa Aramburu de Verdeja, María Franca de Rodríguez, Elvira Pérez de Errasti, Margarita Vassallo de Bilbao, Raquel Rigol de Galbis.

Terina Solsa de del Valle.

Carmita Mendieta de García Vélez.

Carmen Cerra de Fernández Villasuso

Lourdes de la Torre de Diehl, Josefa Alvarez Flores de Onetti, Concha Moya de Arduras, Georgia Ebra de López Oña, Otilia Falcón de Auriolés.

Ernestina Ordóñez de Contreras.

Tulita Bosque de Baguer.

Milly Mendoza de Ferrer, Tessie Kent de Jorrín, Hortensia Benítez de Skirving, Alejandrina del Junco de Aranda, Juanita Fabián de Mayorkas.

Elena Menocal de Massaguer.

Clarissa Ruiz de Smith.

Tomasita Ramos de Guiral, Lolita Guerra de Nogueira, Hilda Prieto de Alvarez, María Boullosa Vda. de Govea, Lolita Morera de García Alonso.

Lily del Portillo de Hurtado de Mendoza.

Rosario Soler de Mañas, Ofelia Alvarez de Elizalde, Marta Alonso de García Rivero, Enriqueta Comesañas de Comas, Ondina Piñeiro de Cores.

Alicia de Cárdenas de Belt.

Silvia Bachiller de Párraga.

María Teresa Collazo de Morales, Lucy Schuman de Mendoza, Hilda Sarrá de Sánchez, Lilia Dotres de Blez, Carmelina Alonso de Baró, María Francisca de la Sierra de Baró, Conchita Martínez de Rocha.

Josefina Mencía de Varona.

Celia Bernal de Cifuentes.

Nesi Romagosa de Rodríguez Franca.

Ana María Rodríguez Franca de Quirch, Virginia Hidalgo de Gómez Boada, Zoila Pérez Fernández de del Valle, Mara Antonia Alonso de Aspuru.

Raquel Larrea de Pla.

Elvirita Maruri de Cortada.

Bebita Alonso de Belt, Lillian Mederos de Baralt, Silvia Argüelles de Gorriarán, Chichi Etchegoyen de Muñoz, Estelita Alonso de Nodarse, Bebe Solar de Bassin.

Clara Marchena de Maduro.

María Teresa Fernández de Pulido, Lelia Marchena de Maiz, María Antonia Sastre de Fernández, Margarita Sastre de Bonich, Josefina de la Guardia de Finlayson., Rosalina González del Cueto de Sabás Alomá.

Graciella del Monte de Argüelles.

Terina Longa de Diago.

Elena de Cárdenas de Coroalles.

Silvia Gamba de Gómez Loredo, Ana María Blanco de Solís, Julieta Bevacqua de Suris, Gloria Montoto de Lescano.

Yiyina de Cárdenas de Romney.

Yoyín O-Farrill de Mendieta.

Evangelina Figueredo de Cubas, Mercedes Michelena de Poblet, Albertina Casanova de Sánchez, Pastora García de Tolón, Mercy González Fantony de Lecours, Lucila Noguer de Ovies, Conchita de Cárdenas de Weber.

Fina la Rosa de Banet.

Bebita Miyares de Juncadella.

Carmita Oyarzun de Miyares, Carmela Caballero de Quesada, Matilde Iglesias de Casanova, Beba de la Barrera de Moré, Sra. de Arrinda.

Esther Pola de Hernández Miyares.

Señoritas:

Elsa y Emma Maduro, Beba Montero, Olguita Pérez Etchegoyen, Flavia Argüelles, Fina Contreras, Lidia Lombard, Cuca Pina, Eugenia y Adriana Martínez, Mariana y Margarita de Armas.

Bebita de Lasa.

Alicia Cadenas.

July Abreu Plá.

María Luisa Bilbao, Mina Errasti, Lidia Plá, Gloria Landa, Alicia Solís, Rosa Herrera, Mercedes Arrinda, Olga Mata, María Antonia Remírez.

Fefita de Sola.

Lelia Maruri.

Josefina Vilela.

Carmen Gutiérrez Diez, Emilia Ramírez, Eloísa y Amadita Rodríguez Gutiérrez, Berta Hoyos, Angelina de la Cruz, Marion Rodríguez, María Julia Casanova.

Addie Machado.

Isabelita Galán.

Nina Gómez Diago.

Cusa Perkins, Marta Montes, Mercedes Sigarroa, Eva Loyola, Teresa y Carmen Blanco, Luquita Alvaré, Aristela Ruiz, Nenetica García Longa, Mercedes Onetti.

Blanquita Alvarez Marrero.

Gloria Mencía, Josefina y Gloria Carrillo, Olga Seiglie, Berta y Marta Ferrer, Ofelita de la Cruz.

Angelita Bernal.

Elsa y Marina Díaz Biart, Margarita Morales Robelín, Alicia Rodríguez Alvarez, Margot Alonso, Carmelina Muñoz, Matilde y Rosilda Verdeja.

Alda y María Salomé Goulart Da Costa.

Gloria Falcón.

Columbia y Coralia Sierra, Hortensia y Amalia Lavedán, Angelita López Oña, Berta y Gloria Lavilla, Ena Bermúdez.

Josefina y Lourdes Hurtado de Mendoza.

Josefina Fonts.

Conchita y Ofelia López Bosque, Laura de Solo, Nenita González Boullosa, Olga Beltrons, María Galbis, Pilar y Josefina Lombillo, Esther Quiñones.

Gloria Mendoza.

Cusa Carrillo.

Loló Casteleiro.

Hortensia y Elena Montalvo.

Nenita y Marta García Rivero, Marianita y Luisa Rodríguez López, María Antonia Mesa, Mercy Poblet, Marta Michelena.

Y Elenita Comas.

Luis de POSADA.

mueble Roca

SAN RAFAEL 134 entre Belascoaín y Gervasio

significan: ELEGANCIA, CALIDAD Y GRAN CONFORT.

Variedad en todos los estilos y Construcción sólida, garantizada.

LIQUIDAMOS Objetos Artísticos, como VARGUEÑOS, ARCONES, CUADROS, MESAS, Etc., de Renacimiento Español.

NEVERAS Y GABINETES DE COCINA

GRANDES FACILIDADES DE PAGO.

ARCHIVOS, BOTIQUINES, VITRINAS PARA MEDICOS, COCINAS DE CARBON, PARA TODOS LOS SERVICIOS, CON HORNO Y AGUA CALIENTE.

J. NAVARRETE - Merced 99 y 101 - Tel. A-8702.

¡Ganandose un EXITO estupendo!

. . . . *pues da un*

43% DE MAS RECORRIDO SIN PATINAJE

UD. ha leído como los chauffeurs de la cuadrilla de ensayos de Goodyear trataron despiadadamente a este nuevo ALL-WEATHER G-3—corriendo a 75 kilómetros por hora—aplicando los frenos de pronto—acabando con automóviles—y probaron que mantiene su diseño anti-resbalable el *doble de más tiempo* que muchas otras marcas de neumáticos.

Los dueños de automóviles han descubierto sus superioridades inmediatamente. Vd. se dará cuenta de esto cuando vea la banda más ancha, más plana y más gruesa del G-3 que da un 43% de más recorrido sin patinaje que cualquier otro neumático Goodyear anterior—y su armazón de cuerda Supertwist, exclusiva de Goodyear, que permite que esta banda más ancha y más fuerte sea posible.

Véalo en el establecimiento del agente Goodyear más cercano—con todas sus *superioridades*, todo su *recorrido* adicional y toda su *seguridad* extra, el nuevo All-Weather G-3 no le cuesta ni un centavo más.

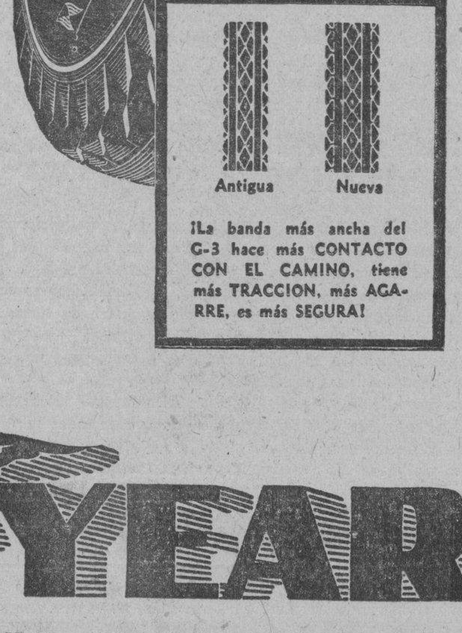

¡La banda más ancha del G-3 hace más CONTACTO CON EL CAMINO, tiene más TRACCION, más AGARRE, es más SEGURA!

GOODYEAR

El G-3 nos cuesta más fabricarlo—pero, a Vd. no le cuesta más comprarlo

AVISO IMPORTANTE

a los consumidores de la

Levadura FLEISCHMAN

El precio de las Pastillas de Levadura Fleischmann es ahora de **4** centavos por pastilla, en lugar de 8 centavos, como apareció por un error tipográfico en el anuncio de la Revista «Bohemia», que se puso a la venta el viernes pasado.

RETAZOS DE SEDA

LISOS Y ESTAMPADOS

4 varas crep liso blanco $1.35
4 varas flat crep en colores $1.80
4 varas crep estampado $1.80
4 varas mongol estampado $2.25

Crep mongol liso de seda fina en colores vara $0.60

ALMACENES DE CUBA 81 esq. a SOL

LA ZARZUELA

Medias de chifón colores modernos a 65 Cts.
Medias las más finas garantizadas a $1.00.
Medias semi chifón garantizadas a $1.00.
Idem. idem. a 85 Cts.
Todas son acabadas de recibir.
NEPTUNO y CAMPANARIO

MEDIDAS CON EL OBJETO DE EVITAR LA BAJA DE LA PRODUCCION REMOLACHERA

WASHINGTON, abril 6. (AP).—Tratando de evitar la baja de la producción del azúcar de remolacha en los Estados Unidos este año, por causa de la sequía, la administración de ajuste agrario transfirió hoy cerca de 32 mil acres de las distribuidas a la zona seca a los distritos donde las condiciones son favorables a las siembras.

HA SIDO APLAZADO HASTA EL DIA 16 DEL ACTUAL EL VUELO DE FIRSCO A HAWAI

WASHINGTON, abril 6. (AP).—Con objeto de dar a los filatélicos tiempo más amplio de recoger estampillas de correos, se ha aplazado el vuelo del Clipper de la Pan American, de San Francisco a Honolulu, que habría de ejecutarse como experimento. El avión arrancará el 11 de abril, recibiéndose correspondencia en San Francisco hasta el día 15 a las cinco de la tarde.

FUE MALTRATADO EN LOS ANGELES, UN COMUNISTA Q. ROMPIO UNA BANDDERA

LOS ANGELES, abril 6. (AP).—Un numeroso grupo de boy scouts, auxiliados por espectadores, propinaron hoy una fenomenal paliza a un individuo a quien se acusaba de haber roto una bandera americana, librar al vapuleado de las iras de la muchedumbre.

Tuvo que intervenir la policía para

El individuo en cuestión dijo llamarse William Thwing, y en sus bolsillos encontró la policía varios manifiestos comunistas. Los agentes han manifestado que Thwing se mostraba arrepentido de lo que había hecho y que se había arrodillado ante un grupo de policías par besar la bandera que había hecho jirones.

N. GELATS y Cía.

Habana, BANQUEROS Aguiar 106-108

Vendemos cheques de Viajeros Pagaderos en todas partes del mundo y Cartas de Crédito Circulares en las mejores condiciones.

"SECCION DE CAJA DE AHORROS"

Recibimos Depósitos en esta Sección Pagando el 2 por 100 Anual. Todas estas operaciones pueden efectuarse también por Correo.

ESMALTES Y APAREJOS «SUREKOTE»

De absoluta garantía, sus muebles quedan encantadores, colores modernistas.

Ferretería OLAVARRIETA

Neptuno 106, entre Campanario y Perseverancia. Telf. A-9480

LA LLAVE

M.E.C.D. 2016

GRAN EXITO OBTUVO "EL DIA DEL AFICIONADO"

COMENTARIOS

Por ALBERTO GIRO

URGE UNA CONFERENCIA INTERNACIONAL DE RADIO

Después de haberse celebrado la Conferencia Internacional de Madrid, todos pensábamos que las condiciones internacionales de radio habrían de mejorar considerablemente; pero, es lo cierto que, para los constante observadores, para aquéllos que días tras días y noche tras noche se sitúan frente a sus equipos radiorreceptores modernos capaces de captar las mayores distancias, surgen por momentos situaciones molestas e interferencias continuadas que vienen a demostrar la urgente necesidad de celebrar otra conferencia en la que se adopten acuerdos tal vez más factibles, para solucionar esas dificultades.

Cuando se trata de oír en ondas cortas, abundan señales telegráficas que perturban notablemente. La emisora de Madrid, España, la EAQ, cuyas audiciones son siempre anheladas por la audiencia de radio, es una de las que más sufre esas molestias. Además, otras muchas de Centro y Sud América son interferidas constantemente. Y es el caso de que, o se fijan por la sede internacional de Berna las frecuencias exclusivas para las "broadcastings" de ondas cortas, cuyas audiciones circundan el mundo, o, de continuarse en esta forma, llegará muy pronto el día en que, para desastre de la radio, no se podrá escuchar.

La Ley, en cuanto a la radio, debe ser cada vez más estricta; tanto para las "broadcastings", onda corta o larga, como para cuanto tienda a constituír un medio de "lucro" mediante las ondas hertzianas. Observamos que algunas compañías telegráficas de servicios públicos, sin tener en cuenta el legítimo derecho de los radioyentes, lanzan señales capaces de ensordecer a cualquiera...

Y... ¿qué decir de los ruidos parasíticos, producidos por los motores, los anuncios lumínicos defectuosos, los tranvías, aparatos de rayos X, diatermia, etc.? Todo esto, unido a los automóviles, a los ómnibus con sus maravillosas "bujías trasmisoras" campeando en el éter sin legislación alguna que lo contenga, constituye un terrible mal para la radio que nuestras autoridades de la Secretaría de Comunicaciones deben evitar cuanto antes.

En Francia, España, Alemania, Inglaterra, en fin, en cuantas naciones se buscan sistemas para contribuír al mayor auge de la radio, ya existen fuertes penalidades para los "generadores de ruidos en el éter".

Pero, aquí en Cuba se habla constantemente de la Ley de Radio, y cada vez que visitamos al señor Director de este ramo, nuestro muy querido amigo Nicolás González de Mendoza, se nos dice que está a punto de ser puesta en vigor, y... no llega el momento en que veamos convertirse en realidad esa legislación que suponemos habrá de producir satisfactorios resultados.

No hay duda de que, internacionalmente, se ha progresado en forma gigantesca en la organización y desenvolvimiento de la radio; pero, aún queda mucho por hacer y tal vez una próxima Convención en la que participen todos los países del mundo, representados por sus mejores técnicos, logre el fin deseado: el perfecto entendimiento mundial en estas fases de la más cautivadora de las ciencias modernas: la radio.

Hemos recibido varias cartas y telegramas de los radio-aficionados residentes en el interior de la República, en las que nos exponen sus quejas con motivo de habérseles negado sus respectivas licencias por la Secretaría de Comunicaciones. Nos dicen los "amateurs", con muchísima razón, que "si a las estaciones comerciales se les concedió un plazo de varios meses para adaptar sus epiupos con oscilador controlado a crisal —cosa muy razonable— ¿por qué a ellos, que no lucran con la radio, sino sólo experimentan, no se les tiene igual consideración?

Sabemos que el señor Nicolás González de Mendoza, actual Director de Radio, es persona que sabe ser justo y equitativo en todas sus disposiciones, y por ello esperamos que autorizará a los aficionados a la radiotelefonía para continuar sus trasmisiones, concediéndoles un plazo aceptable—6 meses, más o menos—para que modifiquen sus pequeños equipos, y se pongan dentro de las exigencias de la Ley de Radio, aún sin aprobar.

Tiene la palabra el señor de Mendoza.

Vista de los salones de exhibición de la Compañía Cubana Radio Philco, en San Rafael 1-D: Véanse los últimos modelos de aparatos de todas las ondas fabricados por la Philco.

Mucha alegría y verdadero espíritu de confraternidad predominó en el almuerzo.—Los concursos, y las visitas a las emisoras COC, COH y CMQ resultaron muy interesantes

Conforme anunciamos, el domingo último se llevó a efecto el tercer «Día del Aficionado», instituído por la Sección de Ondas Cortas del «Radio Club de Cuba», con el propósito de celebrar cada año concursos y festejos encaminados a estrechar los lazos de amistad y de compañerismo que deben existir entre cuantos se dedican a la radio-experimentación.

Culminó, este tercer Día del Aficionado, en un rotundo éxito, pues desde muy temprano todos los «amateurs» a la radio empezaron a cruzarse mensajes de felicitaciones, enviándoles también al Radio Club.

LOS CONCURSOS

A las once en punto de la mañana se iniciaron simultáneamente los concursos radiotelegráficos y telefónicos, trasmitiéndose el siguiente mensaje:

A los radio amateurs de Cuba:

Como feliz iniciativa de la Sección de Onda Corta del Radio Club de Cuba, la instauración del Día del Aficionado cubano ha encontrado arraigo entre los entusiastas Radio Aficionados de nuestra Patria; es esta la tercera ocasión en que, utilizando este rápido medio de comunicación, nos dirigimos a nuestros compañeros del interior para testimoniarles una vez más, la satisfacción que experimentamos recordándolos en este día; los sólidos lazos de amistad y compañerismo actualmente existentes demuestran como, al mágico conjuro del radio, desaparecen las distancias, nacen y cultívanse las amistades, agrúpanse y confúndense los hombres de las más diversas profesiones, primero dentro de una misma nación y después entre los diversos estados, fomentando la unión entre los mismos, fortificando con ello los cimientos de la verdadera comunidad internacional.

Y así como el bélico clarín agrupa a los guerreros para la batalla y las campanas a los fieles para el oficio divino, del mismo modo las ondas de este mensaje servirán de señal convenida para congregar dentro de breves instantes en fraternal ágape, a los aficionados de la Habana, los que hacemos votos para que en el próximo año se encuentren presentes los que hoy a distancia nos escuchan.

Sig. RADIO CLUB DE CUBA SECCION DE ONDA CORTA.

ALMUERZO DE CONFRATERNIDAD

Señalado para las doce del día el almuerzo de confraternidad, ya a esa hora eran muchos los «amateurs» que se encontraban en el Restaurant «Budapest» elegido para dicho acto. Sucesivamente fueron llegando los demás, y media hora más tarde, veíanse las amplias mesas ocupadas por la entusiasta legión de los aficionados, plenos de alegría, y reflejando todos el regocijo que aquel acto de compañerismo les producía. Allí vimos, en primer lugar, a la señora de Mr. Henry Frazer, Mrs. Alicia J. de Frazer cuyas actividades «amateur» desde la «CO-2WZ», son bien conocidas.

Y los señores González, Justo Mahía, CO-2JM; Néstor Rodríguez, CO-2RZ; Dr. Pedro Madiedo, CM-2WD; Alberto Giró, CO-2QY; Salvador Eirea, CO-2SE; Mariano Durland, Jefe del Negociado de Radiotelefonía de la Secretaría de Comunicaciones; J. M. Duquesne, Vice-Presidente de la Radio Club de Cuba; Dr. Rivas, CO-2RR; señores Sergio Valdés Rodríguez, CO-2SV; Francisco Guerra, CO-2RP; Dr. Carcha, CO12XF; Dr. Pelayo Casanova, CO-2NA; Sr. Gutiérrez; señores Rigoberto Alvarez, CO-2RA; Mario Justiniani CO-2AJ; Sergio Vassallo, CO-2AN; Bernardo Fernández (Happy) CO-2HY; Mr. Borne, CM-2EV; y Julio Llanes, CO-2LL.

Henry Frazer, CO-2WZ; Gustavo Rodríguez, CM-2GR; Enrique Anca, ex Presidente del «Radio Club de Cuba» y Tesorero de la «Unión de Radiomecánicos», y otros más, cuyos nombres sentimos no recordar.

Magnífico el «menú» y el servicio. Hubo música, pues concurrió un simpático trío de cantadores acompañándose con guitarra quienes improvisaron algunos números alusivos a La Rueda del Caribe y al Radio Club de Cuba, entre los aplausos de los comensales.

Terminado el almuerzo todos los radio-aficionados salieron en diversas máquinas para la emisora de Onda Corta COC, donde fueron recibidos con exquisita cortesía por los señores Casas, padre e hijo, quienes mostraron a los visitantes los estudios acústicos construidos allí, admirables en todos sus aspectos, así como el modernísimo equipo de la COC, construído por la Collino bajo instrucciones especiales. El señor Salvador Eirea, Presidente de la Sección de Ondas Cortas, dirigió, desde la COC, un cariñoso abrazo a todos los «amateurs». Los directores de esta emisora obsequiaron espléndidamente a los invitados.

Cerca de las cuatro de la tarde salieron los «fanáticos» rumbo a la estación, también de onda corta, COH, instalada en Vedado, siendo, igualmente acogidos con sinceras demostraciones de aprecio. Allí, después de conocer los equipos, construídos en Cuba por los hermanos Zayas Bazán, esforzados luchadores de la radio, se hizo votos por el auge de la Sección de Ondas Cortas y la unión de los radio-experimentadores.

Seguidamente se dirigieron los «amateurs», en diversos grupos hacia la CMQ, esa magnífica estación que tiene como administrador gerente al «formidable» Miguel Gabriel, radiofan cien por cien, persona de trato afable que sabe captarse las unánimes simpatías, quien mostró detenidamente a los aficionados todos los equipos recientemente construídos, así como los estudios, los nuevos micrófonos, entre ellos RCA de velocidad, y brindó el señor Eirea la oportunidad de saludar desde allí a todos los radiofans de Cuba. Y como al visitar a la CMQ es requisito indispensable tomar café, se sirvió para todos la acostumbrada tacita, acompañada de ricos bocaditos...

Miguel Gabriel, que es, además de radiofan, orador elocuente, dijo unas palabras de agradecimiento a los visitantes, entre los que se encontraba el señor Mariano Durland, Jefe del Negociado de Radiotelefonía de la Secretaría de Comunicaciones.

Y así, entre la mayor animación, terminó el tercer Día del Aficionado, esperándose que para el entrante año concurran a estas fiestas las representaciones de los «amateurs» que residen en el interior de la República.

LA PROXIMA CONVENCION DE LOS RADIOS "PHILCO"

Los grandes fabricantes de los aparatos de radio «Philco», gigantesca organización mundial, celebrará este año, como en los dos anteriores, su Convención Anual en la Habana. Esto constituye una nueva y evidente demostración de las simpatías que inspira nuestra patria a tan poderosa entidad, y establece, al mismo tiempo, aún mayor nexo con esa arraigada marca de radio, cuyo auge en Cuba es generalmente conocido.

A bordo del «Queen of Bermuda» llegarán a esta capital a fines del entrante mes, setecientos cincuenta altos empleados de la Philco Radio & Television Corporation, presididos por mister Skinner, la primera figura de esta organización.

Desde ahora están haciendo los preparativos para festejar a tan numerosos y distinguidos visitantes, los distribuidores en Cuba de dicha marca, esto es, la Compañía Cubana Radio Philco, S. A., situada en San Rafael número 1, D.

Esperamos que la tercera Convención Philco en la Habana resulte aún más brillante que las anteriores, y que sus integrantes disfruten de una estancia plena de atractivos para que no pierdan la costumbre y sigan eligiendo a Cuba para sus anuales reuniones.

EL MINISTRO DE CUBA EN PARIS REPORTA A LA «COC»

El Ministro de Cuba en París, señor José René Morales y Carcárcel informa a la Secretaría de Estado que en la noche del martes doce de marzo último entre las once y media y las doce de la noche, hora de París, o seis y media a siete, pudo captar la estación «COC» de onda corta que trasmite desde la ciudad de la Habana. La orquesta que tocaba era de «Castillito» habiendo escuchado los danzones María Belén y Sorpresa. Pudo obtener dicha audición con frecuencia 6.010, 4972 m. Todo lo cual quiere poner en conocimiento nuestro Ministro en París para que la estación aludida sepa que sus audiciones pueden oir en Europa obteniendo un gran éxito con ello.

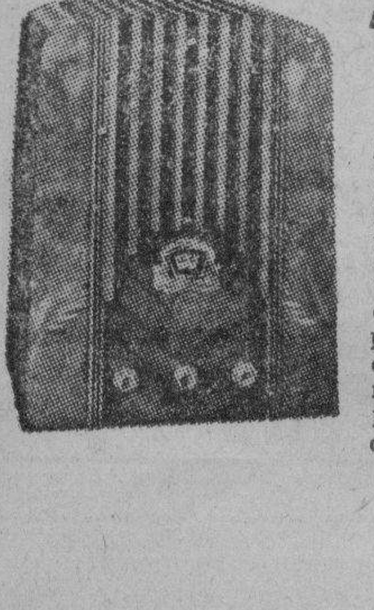

Antes de Comprar su Radio

le invitamos a que oiga España, Francia, Londres, Alemania, a las 5 de la tarde en la Exposición del radio «Delcite» en Infanta y Neptuno — Habana — 1250 vendidos en Cuba garantizan su alcance, volúmen, selectividad. Tenemos onda corta y larga —25 modelos diferentes— Tenemos para autos, plantas «Delco» y de batería para fincas sin corriente eléctrica. Servicio garantizado 12 meses —Necesitamos agentes en toda la República—. Enviamos gratis catálogo y descuentos para comerciantes

PHILCO

SIEMPRE A LA VANGUARDIA!

PHILCO	1.250.000
R. C. A.	500.000
CROSLEY	300.000
G. H. U.	300.000
COLONIAL	300.000
W. GARDNER	200.000
EMERSON	200.000
G. E.	200.000
AT, KENT	100.000
ZENITH	100.000
BOSCH	100:000
139 FABRICANTES	650.000

Para conocimiento del públicico, reproducimos del gran "magazine" americano FORTUNE de febrero de 1935, página 173, los siguientes datos gráficos, sobre la producción de radios en los Estados Unidos.

Producción total americana 4.200.000 radios

Ventas PHILCO 1.250.000 radios

Numero de Fabricantes 150

Hace 5 años PHILCO ocupa el primer puesto de ventas en el mercado mundial

COMPRE PHILCO

EL MEJOR DEL MUNDO

DISTRIBUIDORES:

Compañía Cubana Radio Philco, S. A.

San Rafael 1-D — Habana — Teléfono M-6492

LECCION DE RADIO Y ELECTRICIDAD

(Por el Profesor A. de los Santos)

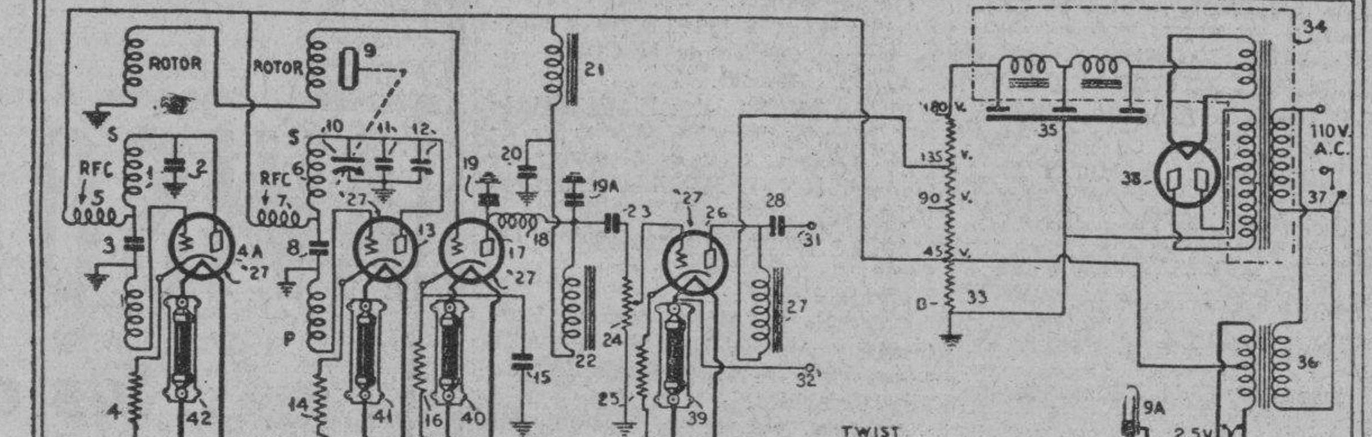

(CONTINUACION)

Por el diagrama podemos observar que los dos osciladores están acoplados al tubo detector donde se mezclan las dos frecuencias y en la salida de éste obtenemos las frecuencia audible que es la diferencia de frecuencias entre los dos osciladores.

Cuando se conectan dos osciladores a un mismo circuito y la tendencia de sincronizarse mutuamente es decir de convertirse a una sola frecuencia, por eso se usa el método que se indica en el diagrama, que evita la mutua sincronización entre los dos osciladores.

Como ya explicamos anteriormente, se puede usar cualquiera otro coil de oscilación que los que indicamos, y en caso de hacerlos, deberá usarse frecuencias que cubran las frecuencias corrientes de los intermediarios, de esta manera podrá darse diversos usos al oscilador.

En lugar de estos tubos que se indican, también podrían utilizarse otros, por ejemplo el 6A7 puede utilizarse como oscilador y mezclador y un 6C6 como detector, pudiendo ampliarse la salida de éste por medio de un amplificador si se tiene cuidado de que tenga una amplificación uniforme en todas las frecuencias a que trabaja el oscilador.

El sistema de calibración es por medio de una lámpara neon, y basta tener la lámpara y un motor sincrónico como los que se utilizan en los fonógrafos que salieron al mercado estos últimos años.

No debe confundirse este motor con los que tienen regulador de velocidad, pues nos referimos a los tipos sincrónicos que no necesitan de regulación mecánica de ninguna clase. En caso especial pudiera utilizarse un motor corriente de fonógrafo eléctrico, teniendo cuidado de calibrar las revoluciones del mismo a cada frecuencia, esto lo explicaremos conjuntamente en el texto de calibración.

Una vez conseguido el motor con su plato se hacen unos discos de papel en el cual se trazarán nleedadl rvnÑ pel de tres o cuatro pulgadas de radio en el cual se trazará un numero de radios cuyo número varía con la frecuencia a que se desee calibrar el oscilador y la velocidad del motor. En el caso del motor corriente no sincrónico, el disco deberá tener dos círculos concéntricos, uno que estará calibrado a 60 ciclos y que servirá de chequeo con la corriente de 60 ciclos para calibrar las revoluciones del motor y en el otro círculo tendremos los radios de la frecuencia que se desee calibrar.

Lista de piezas.

1 Condensador variable .0005.
3 Chokes de radio frecuencia de 250 mh.
2 Silver Marshal coil de onda larga tipo 111-E.
2 Silver Marshal sockets para los coils tipo 515.
1 Dial para el condensador variable.
1 Condensador variable del tipo Migget.

En la próxima plana de radio daremos la explicación de cómo sincronizar el oscilador y publicaremos un disco de prueba para comprobar las revoluciones del motor con 60 ciclos, esto puede también utilizarse para ajustar las revoluciones de los motores de fonógrafos a 78 o 33½ revoluciones por minuto.

(Continuará).

REPARACIONES DE RADIO

ALL ELECTRIC LABORATORIES

Ingeniero A. de los Santos.

Reparaciones de aparatos de Radio

Construimos y reparamos plantas trasmisoras comerciales y de aficionados.

Planos de radios de cualquier fabricante con especificaciones $0.30.

De trasmisores de aficionados, desde $1.00.

Habana 73 — Teléfono M-8023. — Habana.

PROGRAMAS "RCA VICTOR" PARA LA SEMANA DE ABRIL 8 AL 14 INCLUSIVE

LUNES 8.—De 4 a 5 p.m. — Programa de música variada por al Estación de Ondas Cortas COC en 6,010 kcs. 49-9 metros. De 8 a 8-30 p.m. — Programa con selecciones musicales eléctricas, impresas en discos VICTOR desde la estación W2XAF, Schenectady, en 9,530 kcs. en 31-48

MARTES 9.—De 4 a 5 p.m. — Programa de música variada por la estación de Ondas Cortas COC en 6,010 kcs. 49-9 metros. De 8 a 9 p.m. Programa de música selecta por la estación CMBZ, Casa Salas, en 1,000 kcs.

De 8 a 8-30 p. m. — Programa con selecciones musicales, grabaciones eléctricas en discos VICTOR desde la estación W2XAF, Schenectady, en 9,530 kcs. en 31-48 metros.

MIERCOLES 10.—De 2 a 3 p.m.— Matinée RCA Victor, por la estación W8XK desde Pittsburgh, en 15,210 kcs. 19-72 metros. — De 4 a 5 p.m. — Programa con música variada por la estación de Ondas Cortas COC en 6,010 kcs. 49-9 metros.

JUEVES 11.—De 4 a 5 p.m.—Programa de música variada por la estación de Ondas Cortas COC en 6.010 kcs. 49-9 metros. De 8 a 9 p.m. — Programa de música selecta por la estación CMBZ, Casa Salas, en 1[...] kcs.

VIERNES 12.—De 4 a 5 p.m. Programa de música variada por la estación de Ondas Cortas COC en 6[...] kcs. 49-9 metros. De 7 a 7.30 p. Programa musical de selecciones grabadas electricamente en discos VICTOR desde la estación W2XAF Schenectady, en 9,530 kcs. en 31 metros.

SABADO 13.— De 12 a 1 p.m. Programa de música popular cubana con la Orquesta de Antonio M. Romeu, desde la estación CMBC 940 kcs.

De 4 a 5 p. m.— Programa de música variada por la estación de Ondas Cortas COC en 6,010 kcs. metros. De a 9 a 10 30 p.m. programa RADIO CEREBRO MAGICO RCA VICTOR, por la estación CMX, Casa Lavín en 920 kcs. ofreciendo la comedia musical «París», interpretada por el Conjunto Artístico dirigido por Guillermo Mancha y con la primera actriz Elisa Amelivia.

DOMINGO 14.—Programa de música variada, de 4 a 5 p.m., por la estación de Ondas Cortas COC en 6,010 kcs. 49-9 metros.

PROGRAMAS PARA HOY

CMW 600 kc. 8.00 p. m.—El Gran Teatro Radiofónico presentará el drama en tres actos titulado «El Rodeo», original de L. Araquistáin por el cuadro que dirige Enriqueta Sierra.

CMQ 840 kc. 3.00 p. m.—El Radioteatro Ideas Pazos presentará en su matinée el drama en tres actos titulado «Esclavitud», original de Jo. brindará por la noche, a las nueve, el estreno de la preciosa opereta en tres actos, «Eva».

CMCF 815 kc. 9.00 a. m.—Programa Católico; 10.00 a. m. Concierto Sinfónico; 11 00 a. m. sexteto Siboney; 1 00 p. m. Belisario López y su orquesta; 3.00 p. m. la ópera «Il Pagliacci» por transcripción eléctrica, estando a cargo de la señorita Conchita Gallardo la descripción de la misma; 5.00 p. m. Gaspar Betancourt y Diego Bonilla en el suplemento artístico literario de la revista de la Habana; 6.00 p. m. Programa infantil; 7.00 p. m. bailables y 9.00 p. m. comedia.

CMCW 750 kc. 2.00 p. m.—Programa de canciones; 4.00 p. m. trío Quevedo-Sorda-Varlea; 5.00 p. m. música variada; 6 00 p. m bailables; 7 00 p. m. comedia, diálogo, etc.; 8.00 p. m. orquesta; y 9.00 p. m. bailables.

COC 499 metros. 6010 kc.—Trasmisión diaria de 9 y 30 a. m. a 12 y 30 p m. y de 4 a 7 p. m. A las 5.00 p. m. Estado del Tiempo.

CO-H 31.8 metros, 9428 kc.—Trasmisión de 10 a 12 a. m. y de 4 a 6 p. m. y de 8 a 10 p. m.

PROGRAMAS EXTRANJEROS

WQAM 560 kc.—Miamia, Florida, en combinación con la WABC, [...] kc. de la Columbia Broadcasting Company retrasmitirá a las 12 45 p. m. desde Londres la peregrinación a la casa del poeta William Wordsworth. A las 3.00 p. m. estas mismas estaciones trasmitirán una audición de la Orquesta Sinfónica Filarmónica de New York dirigida por Arturo Toscanini, presentando como solista al pianista Ossip Gabrilowitsch.

WABC 860 kc. N. Y. 8 00 p. m.—Eddy Cantor, cómico americano; 9.00 p. m. Orquesta Sinfónica de Víctor Kollard, director, y la contralto Ross Hampton; 11.00 p. m. Charla por el Representante de Oklahoma Percy L. Passaway.

W2XAF—31.48 metros.
6:30 PM—Variedades continentales.
7:00 PM—Drama.
7:15 PM—Cuarteto de los mineros.
7:30 PM—Recitales (NCB).
7:45 PM—Wendell Hall.
8:00 PM—«Amateur show» de Major Bowe (NBC).
9:00 PM—Concierto (NBC).
9:30 PM—Selecciones musicales (NBC).
10:00 PM—La familia Gibson, bosquejo (NBC).

M.E.C.D. 2016

Una Semana de Historia del Mundo

Por JUAN LUIS MARTIN

Las elecciones de Danzig.

La presencia del Comisario del Sarre, Buerckel, en Danzig, en vísperas de elecciones, es la más palpable demostración de que existe el deseo de dar a esos comicios el valor de «plebiscito pro Hitler»—y de «Deutschtum»—y acelerar la reincorporación de la «Ciudad Libre a su pesar», al Reich Germánico. Es, indudablemente, un medio de llegar a la supervisión de las cláusulas territoriales del Tratado de Versalles, no muy del agrado, por cierto de Polonia. Sin duda, los nazi triunfarán en Danzig, como triunfaron en el Sarre. Las mayorías de la ciudad son germánicas. Ahora sólo se trata de obtener un aumento en la representación, para obtener el número suficiente de votos a la reforma de la Constitución y plantear entonces, a la Sociedad de las Naciones, la enmienda de la situación política de la antigua ciudad germana, que fuera capital o centro del «cuartel prusiano» de la Liga Anseática.

Las relaciones entre Danzig y Polonia, que habían llegado en el curso de 1933, y aun con anterioridad, a situaciones dificilísimas, entraron en franco ambiente de conciliación cuando uno de los presidentes del Senado dijo que «merced a que en la Ciudad Libre cambiase el dictamen hacia Polonia, no contemplándola ya los alemanes en la situación de vasallaje de otros tiempos», e iniciaba a renglón seguido una política de concordia, quizás concibiendo que el crecimiento del poder del leader nacional-socialista Foerster, habría de llegarse precisamente al acrecentamiento del sentir incorporacionista, y el acercamiento era plausible.

El Alto Comisario de la Sociedad de las Naciones, Lester, durante los últimos días, celebró conferencias con el Presidente del Senado, Greiser, comunicándole que los derechos de las minorías (católicos, socialistas y polacos), tenían que ser respetados, pero en su protesta había el mismo tono de debilidad que encontrábamos en las palabras del Alto Comisario de la Sociedad de las Naciones en el Sarrebrucke, Knox, en vísperas del plebiscito. Polonia también, mediante su comisionado, Papee, ha establecido tímidas protestas, convencida igualmente de que la victoria de los partidos alemanes es cosa cierta.

La situación jurídica no es la misma que en el Sarre. En la cuenca minera de la frontera de Luxemburgo había que celebrar un plebiscito determinado por el Tratado de Versalles. En Danzig se supone que la situación actual debía de perdurar, porque por allí vierte el Vístula, el río polaco por excelencia, y porque era necesaria esa salida al mar de la nación polaca.

Mas, yendo a un análisis más cuidadoso, pronto descubrimos que hay argumentos que quitan importancia al problema, tal como los nazi lo plantean ahora en la cuestión de orgullo internacional y de reincorporación de Danzig a la Prusia Oriental.

En primer lugar, Gdynia ha restado importancia a Danzig. Ha reducido extraordinariamente su valor como puerto mercantil, mermándole tráfico. El mismo Vístula no es ya la arteria que era antes, porque se ha construido una red ferroviaria directamente al Corredor Polaco, que ha acabado con el tránsito fluvial. Los almacenes situados junto al río se encuentran desocupados. Falta la navegación. Las veinte ciudades industriales del Valle prefieren el camino de hierro, que tiene su terminal en Gdynia.

El tratado del 24 de enero de 1934 entre Polonia y Alemania aplaza la consideración de las cuestiones pendientes entre los dos países en una década, sobrentendiéndose acaso que al problema de Danzig figura entre tales asuntos.

Es muy posible, empero, que los nazis se desboquen en Danzig y que se precipite una cuestión difícil con Polonia. Después de rocobrada la ciudad anseática, los alemanes querrán Thorn y Kulm, con las provincias de que son capitales.

De todas maneras, la cuestión de Danzig abre el problema del Báltico entero. Lituania teme por Memel. Letonia cree que revivirá la cuestión de Riga que apenas suscrito el armisticio amenazó con encender otra vez la pugna en la cuenca del Duina. Estonia ve con recelo la vuelta que el problema va tomando en estos mares. Y, a mayor distancia, Austria conceptúa que el III Reich abrirá ahora una campaña de reivindicaciones que comporta la celebración de un plebiscito acerca de la «Anschluss», el sueño dorado del germanismo desde hace un siglo; y Dinamarca que los movimientos irredentistas del Schlevig alcancen una forma más grave.

2.—La cuestión de Riga.

Hemos tratado extensamente en nuestra serie de artículos «Las semillas de la guerra», que estamos publicando en DIARIO DE LA MARINA, el problema del Báltico, donde Alemania, durante los siglos XII y XIII desarrolló una fecunda política de colonización. Dentro de este problema general, las ambiciones puestas alrededor de Riga son las más graves y las que mayores temores despiertan entre las orgullosas provincias del Báltico, que hacen arrancar su nacionalismo de la batalla de Durben (julio de 1260), en donde cayeron el maestre livonio, Buchardo, el mariscal prusiano, Enrique Botel, y la flor y nata de los cruzados y los caballeros de la orden de la Espada, combatiendo contra la coalición balta finesa, y que fué, para esos pueblos, lo que la batalla de Tannenberg (1401), vengada por Von Hindenburg, para Polonia y Lituania.

Cuando el 1 de septiembre de 1917 las tropas alemanas ocuparon a Riga, creyeron que no habrían de evacuarla más. Tomaron las islas del golfo (Dagoe, Mohn, Worms y Oesel), fortificándolas, para dominar desde allí todo el litoral. El valle del Duina era suyo. En toda Alemania se celebró la restauración de la soberanía imperial sobre aquellas costas y el regreso de los Barones del Báltico a la protección de las águilas de Brandeburgo.

La situación de Rusia, destrozada por la revolución y luego por la guerra civil, parecía propicia a la conservación de esas tierras, a despecho de la derrota. Y, en efecto, por el armisticio del 11 de noviembre, se dejaba al Gobierno alemán en posesión de Riga. Los aliados consideraban que las condiciones de Rusia exigían que Alemania permaneciera allí, para evitar que el bolchevismo llegase a la costa del Báltico. Era, en cierto modo, una ratificación de la paz de Brest-Litowsk, aunque Letonia había proclamado su independencia, temerosos los habitantes de la campiña que tornara la dominación de la nobleza en los puertos.

El general Von der Goltz, pues, se quedó en el país con 20.000 hombres, tendiendo sus líneas sobre Windau y las ciudades que Alemania ocupara en la ofensiva de Octubre de 1917, presto a un avance sobre Reval, desde donde se le llamaba, para evitar la invasión roja. Causaron sospechas estas disposiciones en el Consejo Supremo Interaliado y se dispuso, por un ultimátum, la evacuación del país. Von der Goltz alegaba que sus fuerzas eran la defensa de esas tierras contra la invasión rusa y que Letonia no contaba con elementos suficientes para enfrentarse con las tropas comunistas, prestas a implantar el régimen marxista en el país. Los contingentes regulares letones mandados por oficiales alemanes que se batían en la Curlandia, hacían frente con duras penas a la presión formidable de los rusos.

Por fin hubo que evacuar, quedando haciendo frente a los invasores los guerrilleros locales, con el general Ballodis al frente. Von der Goltz marchó en repliegue hacia el Sur. Población que abandonaba un día, era tomada al siguiente. Los comunistas alemanes se unían a los rusos y se creó un estado de cosas insoportables. El primero de enero de 1919, las tropas soviéticas entraban en Riga. El Gobierno provisional tuvo que huir.. Inglaterra mandó fuerzas. Los rusos blancos entraron en acción. Riga fué el cuartel general de esa campaña, desde su reconquista en el mes de mayo.

Letonia había quedado depauperada. Hasta mayo de 1920 duró la guerra, cuando al cabo Moscou reconoció su independencia.

Esta lucha creó el sentimiento nacional letón. Contra el comunismo ruso lo mismo que contra el nazismo alemán, el país se encuentra en pie. En esta parte del Báltico, la población de origen germano es de solamente el 2.52 por ciento. Así, pues, las reivindicaciones alemanas no pueden producirse sino por la violencia, sobre títulos históricos muy lejanos, o por razones de estrategia política.

Lo que sí es indudable que la cuestión del Báltico ha modificado esencialmente las orientaciones de Moscou.

3.—Memel y Alemania

La atención del mundo entero que se encontraba concentrada en Memel, «el Sarre del Oriente», como dice la prensa nazi, ha pasado ahora a Danzig. Los discursos pronunciados en la Ciudad Libre por Goering y Goebbels han debido tener en Polonia un efecto poco afortunado. ¿Se aceptarán los hechos tal como se van a presentar después de haberse constituído allí un régimen nazi? Por el momento, las indicaciones de la prensa polaca son de desagrado. Ya se advierte que «Danzig no podrá subsistir fuera del sistema económico de Polonia», y esto quizás sea indicio de las intenciones de ciertos centros de Varsovia.

La afirmación rotunda hecha en el Belvedere al capitán Eden, de que no existe una alianza germano-polaca, parece estar respaldada por ciertas realidades. Por lo pronto, es evidente que la luna de miel entre los dos países tiende ya a entrar en períodos más prosaicos contiguos al inicio de la hostilidad. El anuncio hecho por el Gobierno de Varsovia sobre la posibilidad del cambio de régimen de la Alta Silesia, cuya autonomía (vinculada en una dieta local de 48 miembros) habrá de desaparecer, indica claramente que la amistad con Alemania está a punto de sufrir un eclipse. Respecto al problema de la salida al mar, se comunica que Polonia ha contratado con unos astilleros ingleses la construcción de dos cruceros. ¿Qué significa esto?

La indiferencia, y hasta la complacencia con que Polonia veía el incidente de Memel, se habrá modificado seguramente con las manifestaciones de Danzig. Para ella, la cuestión del Báltico tiene que constituir motivo de preocupación muy hondo. El gobernador Novakas, de la Klaipeda, que acaba de renunciar, decía hace poco que Lituania no se dejaría atemorizar por las explosiones de nacionalismo alemán, y que ya tenía dispuestos cinco regimientos frente a Tilsit, a lo largo del curso del Niemen, para la defensa de su integridad.

La actitud de Hitler respecto del «Sarre del Este», mantiene la preocupación en Rusia, donde se advierte un cierto resurgimiento de las tendencias nacionalistas. Se ha dado incluso una nueva versión del himno de la III Internacional, en que se incita a la marcha sobre Polonia y Alemania. Hay indicios evidentes de que Stalin está ya en una situación muy distinta, más dentro del marco de una política positivamente rusa, consecuente con los planes del neo-marxismo que ejecuta en los Soviets, desde la última reunión del Congreso Pan Ruso.

Moscou se siente en franca inquietud ante el panorama que Europa ofrece. El vicecomisario de defensas, Tukhachevsky, informaba ante el Congreso Pan Ruso de enero, que las fuerzas militares de la Unión habían sido aumentadas de 562 000 hombres a 940,000, multiplicándose por cinco los presupuestos de guerra. En el frente occidental ruso, se han estado construyendo ferrocarriles estratégicos, y es muy probable que ya, dada la organización militar rusa, las fuerzas de Ukrania y Rusia Blanca se sientan en estado de movilización perfecta, con autonomía plena, como el ejército del Extremo Oriente con recursos propios. En el argumento de que la Unión de los Soviets se prepara para la guerra, y que esta guerra será contra Alemania, no para resistir al Japón en el Extremo Oriente, hizo reposar principalmente el Canciller, en sus conversaciones con Sir John Simon, las razones para disponer el rearme del Reich, suerte de vuelta al «Wehrpflicht» de la primera época imperial, después de la batalla de Jena, cuando los estadistas de la casa de Hohenzollern se convencieron de que había que construir la unión, fabricar el Imperio y abandonar las doctrinas internacionalistas que habían hecho a los alemanes ver su liberación en la Revolución francesa.

4.—La situación de las armas

Cuando vemos a Francia prorrogando, como Checoeslovaquia y Suiza, el período de servicio militar; a Italia movilizando aparatosamente 850,000 hombres y aplazando el licenciamiento de las clases de 1913 (que Francia acaba de imitar con los cupos que tenían que salir de filas el día 28), no nos puede quedar duda de que se avecinan hechos de vasta trascendencia política en el mundo.

Las vacilaciones diplomáticas de la Gran Bretaña parecen buscar simplemente el acoplamiento de las realidades de Europa con el estado de su opinión pública. No es posible dudar de que en Inglaterra, se está moviendo a las masas a considerar la amenaza que tienen encima. Hace poco más de un mes, el 3 de marzo, el primer ministro Ramsay Mac Donald, pronunciaba, cuando Sir John alistaba el viaje a Berlín, estas palabras:

«Los progresos técnicos que la aviación ha realizado exponen nuestras costas cada vez más al ataque del enemigo, por lo cual, desde el punto de vista de la defensa aérea de nuestro territorio, la integridad de ciertos países allende el Canal de la Mancha, es más que nunca tema de vital interés para la Gran Bretaña».

Esto ha llevado a la conclusión de que las palabras de Sir Stanley Baldwin, de que las «fronteras de Inglaterra se encuentran en el Rin», constituyen todo un programa de política de la Gran Bretaña. Francia e Italia harán valer esta tesis en la conferencia de Stressa.

Aquel mismo día, el primer ministro declaraba que no tan sólo los preparativos alemanes del rearme contribuían al aumento de la inquietud, sino también el espíritu militar que poseía el pueblo, aguijoneado por el ambiente marcial de que ha impregnado Hitler la vida en el territorio germánico.

En las conferencias celebradas en Berlín, Sir John Simon habrá llegado a la conclusión de que el pensamiento alemán se condensa en los siguientes puntos: 1), que Alemania es una nación libre y soberana de determinar sus destinos y que, por lo tanto, ha procedido a la restauración del servicio militar obligatorio: 2), que no considera eternos los tratados, y que por eso, revoca de ellos las cláusulas que van contra su libre determinación; y 3), que existe la intención de reconstruir histórica, política, geográfica y económicamente la nación alemana.

Contra esto, mantendrán las naciones que se oponen a la tesis alemana los siguientes argumentos:

a), Que nunca las afirmaciones pacifistas del Reich correspondían a los hechos, y que el rearme se venía efectuando secretamente, lo mismo que el reclutamiento militar, mediante los «ejércitos privados»; b), que la paz de 1919 fué mucho más liberal de lo que habría sido la que habría dictado Alemania, la cual comunicó a los Estados Unidos las condiciones (mediante el embajador Von Bernstoff en Washington) de acuerdo con las cuales pactaría con Francia, y en las que se reclamaba más de un tercio del territorio francés, la ocupación de ciertas regiones, y la entrega de Marruecos, Túnez, Argelia y otras dependencias, sin contar las cláusulas políticas y militares. Los tratados de Bucarest, impuesto a Rumania, y Brest Litowsk, a Rusia, señalan, según los impugnadores de la tesis alemana, los propósitos de una Alemania vencedora. Además: la evacuación de la Renania y Maguncia por las tropas francesas, mucho antes del período especificado, demuestran que no había la intención de aherrojar perpetuamente a la nación alemana. El argumento capital es el de la prensa inglesa: ¿cómo es posible que veinte años se tachen de eternidad?

5.—Italia y Polonia

En las conferencias de Stressa el tema dominante será vertebrar un proyecto de convención que frustre la restauración de la llamada política de «equilibrio de potencias», que trazara el príncipe de Metternich y que subsistió hasta 1914. Alemania no puede tener esperanzas dentro de ese sistema que se va a concertar allí.

Habrá espíritus que probablemente se alborocen con la espinosa situación que se está produciendo en Europa. La absorción por los ejércitos de tanto desempleado, la labor de las fábricas militares a tiro forzado, la prosperidad que surgirá en la zona de movilizaciones, aplazar por el instante el problema de la crisis social y económica. Algunos suponen que el mismo decreto de Hitler del 16 de marzo es una salida estridente que busca anular el descontento social, traído por el fracaso de los proyectos de resolver la crisis.

Sea como fuere, en Stressa llevará Italia la voz cantante. Mussolini, cuya política llevó a Polonia junto al Reich, alejándola de la Pequeña Entente con la finalidad de debilitar a Francia en el Danubio, será ahora quien con mayor actividad actúe en restituirla de nuevo a su posición anterior en el equilibrio europeo, supuesto que ya se han resuelto en parte los problemas con Francia, o se han pospuesto. Esto último ha motivado el que las simpatías de Italia hacia el llamado «Pacto del Este», se fortalecieran en los últimos tiempos. Las consideraciones de Mussolini acerca de la cuestión, reposan sobre estas bases:

1), Las relaciones entre Roma y Moscou son excelentes. Italia fué una de las primeras potencias en reconocer el régimen soviético. Las únicas dificultades que se han producido posteriormente fueron de orden económico, de carácter secundario. El Duce Mussolini, en sus pronunciamientos reconoce el carácter político de la proposición de Barthou, pero desea que se trace un plan de precisiones concretas, que corresponda a las concepciones diplomáticas de Italia.

2), Aunque últimamente las relaciones entre Polonia e Italia eran buenas, había en ellas cierta reticencia. El Duce ha confesado que la política que Varsovia ha venido siguiendo con Alemania es «lamentable», sin que se produjera ninguna otra reacción en Italia, que ha tratado de comprender las necesidades polacas. Se considera en el Chigi que como Polonia no se encuentra al parecer dispuesta a otra política en el Vístula, existe el peligro de que se le arroje del lado de Berlín, con todas las consecuencias. Lo que interesa a Italia capitalmente, en resumen, es que Polonia ratifique su condición de estado garante de la integridad territorial de Austria, con lo cual se habrá obtenido una victoria en la tentativa de apartarla de Alemania.

Los más optimistas, los que creen que el espíritu beligerante de los tiempos está muy mermado, no pueden dejar de reconocer que estamos en la encrucijada y que ya, como decía el general Baistrocchi, la guerra si no es inminente, «puede estallar lo mismo mañana que dentro de un año».

FECHAS DE AMERICA

Abril 7 1822

Batalla de Bomboná.

Mientras el general Sucre amenazaba a Quito, el general Bolívar libraba la ruda campaña de Pasto, tratando de evitar que los realistas reuniesen sus núcleos y frustraran las operaciones del futuro gran mariscal de Ayacucho.

A la marcha de Bolívar se opuso el bizarro coronel español don Basilio García, con dos mil hombres escogidos: batallones de **Aragón** y **Cataluña** y milicias de **Pasto**; los últimos, los pastusos, voluntarios indígenas que siempre se señalaron por una tenaz, extraordinaria adhesión a la causa del rey.

El Libertador Simón Bolívar

Don Basilio había prometido a Aymerich, capitán general de Quito «que destruiría con pérdida insignificante de su parte todas las tropas insurgentes y le entregaría vencido y humillado al que se titulaba Libertador de Colombia».

Y el capitán general había afirmado:

—Esto no es difícil, porque García tiene fuerzas iguales a las de Bolívar y ocupa posiciones impenetrables. Y el país también le favorece.

Las tropas de don Basilio se encontraban el 7 de abril de 1822 en su «posición impenetrable» de las alturas de Cariaco, o sea, en las faldas del volcán de Pasto, que está a cuatro mil doscientos metros de altura.

Bolívar se hallaba el mismo día en la hacienda de Consacá, más abajo.

Entre Bolívar y don Basilio, el terreno abrupto denominado Bomboná.

La posición española, de frente, sólo tenía acceso por un puente «de madera terraplenada de vara y media de ancho, tendido sobre la cañada de Cariaco. Dominaban el puentecillo los fuegos de todas las fuerzas realistas, inclusive su artillería, bien situada y dirigida por el P. Félix Liñán.

Además, la posición estaba protegida por «abatidas de árboles»: innumerables troncos amontonados y entrelazados.

A la izquierda, el río Guáitara, «de rápida corriente y pedregoso lecho, que en ningún tiempo del año da vado al pasajero».

A la derecha, la ya citada cañada de Cariaco, que corre en curva a mezclarse con el Guáitara. En esta parte, la menos inaccesible, construyeron trincheras y colocaron tres selectas compañías de **Aragón** y algunos pastusos.

Bolívar hizo reconocer las posiciones contrarias y comprobó el reconocimiento personalmente. Vuelto a su tienda de campaña, dijo:

—Bien, la posición es formidable. Pero no debemos permanecer aquí, ni podemos retroceder. Tenemos que vencer y... ¡venceremos!

Ordena al general Manuel Valdés que con **Rifles**, el primer batallón de **la Guardia**, de venezolanos, flanquee al enemigo por su derecha.

Y al general Pedro León Torres, que llegaba con su división, los batallones **Bogotá** y **Vargas**, también de la gloriosa **Guardia** colombiana, le manda:

—Sin que almuerce la tropa tome aquella altura, y yo vuelvo volando con las fuerzas que están de reserva.

Pedro León Torres, en Bomboná.—(Cuadro de Tito Salas)

En la reserva quedaban **Vencedor en Boyacá** y la caballería **Guías, Húsares** y **Cazadores Montados.**

El pundonoroso Torres, aquél que «reunía a la gallardía de su presencia, el singular conjunto de valor, talento y modestia», entendió mal la orden. En vez de **«sin** que almuerce», creyó oir **«así** que almuerce».

Ya era un poco tarde. Avanzó algo y mandó vivaquear.

Al verlo Bolívar, partió hacia él como un tiro en su hermoso **Palomo Blanco** y le gritó sin contemplaciones:

—General Torres, entregue el mando al coronel Barreto, que seguramente cumplirá mejor mis órdenes.

Nadie sabe lo que sufrió Torres en semejante momento. Más pálido que un muerto, explicó su conducta, y... rompió su espada.

Y cuenta Larrázabal que desmontándose del caballo y tomando un fusil, exclamó con decisión sublime:

—¡Libertador, si no soy digno de servir a mi patria como general, la serviré al menos como simple grade! ¡Nadie podrá impedírmelo!

Bolívar, sensible siempre cuando hablaban los corazones, reaccionó en el acto, «se desmontó y corrió a abrazar a Torres, devolviéndole el mando de su división y llenándolo de justas y merecidas alabanzas».

Cuéntase más. Cuéntase que Bolívar, desciñéndose su espada, se la entregó con estas palabras:

—¡En manos de usted estará tan bien como en las mías!

Pedro León Torres dió la voz de marcha. Delante de **Bogotá** y **Vargas**, se lanzó al ataque.

Esos inmortales batallones, integrados por colombianos, fueron hacia la muerte segura como quien desfila en una parada.

Al frente, los abanderados, que llevaron las banderas, ya deshechas a balazos, sobre las abatidas de árboles, muy cerca, muy cerca del enemigo. Al morir los que las tremolaban, allí quedaron los gloriosos símbolos de la libertad y de la Patria.

Pero repitamos esta página homérica como la escribió un testigo, el luego general Manuel Antonio López:

«Al principio de la batalla fué herido el general Torres, y tomó la dirección personal del ataque el coronel Lucas Carvajal; herido también, lo reemplazó el teniente coronel Joaquín París; herido igualmente París, le sucedió el teniente coronel Ignacio Luque; hirieron a Luque y ocupó su lugar el teniente coronel Pedro Antonio García; herido García, el sargento mayor León Galindo; herido Galindo, como los otros, el sargento mayor Federico Valencia le siguió, y de la misma manera fué herido, con lo cual, a la media hora de fuego, todos los jefes de la división de vanguardia estaban fuera de combate, y tuvieron que mandarla oficiales de menor graduación.»

Las clases sobrevivientes, recogieron las reliquias de **Bogotá** y **Vargas** y continuaron la pelea toda la tarde.

Al teniente coronel García, de **Vargas**, después de recibir grave herida y tres contusiones, «aún se le veía sentado con un fusil en la mano, batiéndose como un soldado.»

Entre tanto, por la derecha del enemigo, dos compañías de **Rifles** habían encontrado un difícil paso en la cañada. Se demoraron. Subieron. Encontraron fuerza contraria y la obligaron a replegarse a las trincheras.

«Y allí fué lo más reñido del combate de flanco». El capitán Featherstontaugh salta el primero y muere ensartado en las bayonetas. Los tenientes Piñeres y Franco, el alférez Bravo y más de cincuenta soldados quedan fuera de combate, pero **Rifles** triunfa. Su valiente abanderado, el joven Domingo Delgado, enarbola el tricolor colombiano «en el mismo lugar donde poco antes flameaba la bandera española».

El coronel Arturo Sanders, con el resto de **Rifles**, «perdido en las faldas de la loma», toma al acaso una pendiente cañada. Para encontrar apoyo, tienen que clavar las bayonetas. Pero suben de todos modos y entran en fuego.

Y se pudo decir del primer batallón de la Guardia: **Rifles se superó a sí mismo en Bomboná.**

El Libertador permanecía en el centro, impávido; espiaba el momento oportuno.

A las cinco y media logra ver, «aunque muy confusamente», que el enemigo estaba cortado.

Vuela él mismo, en **Palomo Blanco**, a buscar a **Vencedor**; arengándolo así:

—¡Batallón **Vencedor**, vuestro nombre sólo basta para la victoria! ¡Corred y asegurad el triunfo!

Y **Vencedor**, integrado por venezolanos y colombianos, sube también hacia la muerte, con su paso firme y ligero.

Y llega al puentecillo. Y lo pasa. Y no pisa el suelo, sino la gloria, porque... ¡camina sobre los cuerpos de sus compañeros!

En menos de veinte minutos, queda herido su coronel Manuel Morillo y pierde ochenta hombres.

Oscurece. El ejército realista, bien atrincherado, ha tenido pocas pérdidas materiales, pero está sobrecogido de espanto ante la soberbia ostentación de heroísmo de **la Guardia.**

La arremetida final de **Vencedor** ha llevado al colmo el asombro de sus contrarios.

Las compañías derrotadas por **Rifles** llevan al campamento realista la impresión de que están vencidos, flanqueados por muchas fuerzas.

Se desmoralizan totalmente. Y don Basilio, tiene que retirarse, abandonando su campamento, toda la artillería y algunos heridos.

Ya de noche, resuenan los gritos de victoria: ¡viva Colombia! ¡viva la libertad!

Bolívar, con grandísimo acierto, ordena que no se persiga a los fugitivos. Es peligroso hacerlo en medio de la oscuridad, en terreno desconocido y dificultoso y con habitantes hostiles.

Al día siguiente, don Basilio, en rasgo de caballerosa hidalguía, devolvió las banderas que había cogido durante el combate. Y las devolvió con esta nota:

«Remito a V. E. las banderas de los batallones **Bogotá** y **Vargas.** Yo no quiero conservar un trofeo que empaña las glorias de dos batallones, de los cuales se puede decir que, si fué fácil destruirlos, ha sido imposible vencerlos».

Bolívar consignó esas frases en el parte oficial: **a Bogotá y Vargas fué fácil destruirlos, pero imposible vencerlos.**

En dicho parte se citan con elogio a cuantos hemos mencionado y a otros, entre ellos a los capitanes de **Rifles** Carlos Ramírez y Tomás Wright, al primero muy especialmente; al coronel Barreto; al sargento de **Rifles** Feliciano Martínez, que «tuvo una conducta muy distinguida».

Torres, García, el valiente sargento, el abanderado Delgado y demás héroes fueron ascendidos sobre el campo de batalla.

La sangrienta, costosísima jornada de Bomboná llenó su objetivo; y en mayo el mariscal Sucre ganó la batalla decisiva de Pichincha, que liberó el Ecuador y abrió el camino del sur a los patriotas.

* * *

Pedro León Torres murió a consecuencia de las heridas que recibió en Bomboná.

Venezolano, 32 años, cuarenta acciones de guerra en su hoja de servicios.

Desde 1810 peleando por la Patria. Hizo la primera campaña de Venezuelas, con el marqués del Toro; luego con el Precursor general Miranda; cae prisionero, se escapa y vuelve a la guerra con Bolívar; el tremendo año 14 lucha en San Mateo, La Puerta, Aragua, tres veces en Maturín, Magueyes, Urica, etc.; emigra y regresa con Bolívar; en la famosa «invasión de los seiscientos» pelea en Quebrada Honda y El Alacrán, con Mac Gregor y Soublette; luego en el Juncal, con Piar; en 1817, coronel, al lado de Piar en Angostura y San Félix, memorable batalla que decide, mereciendo que Piar, a la hora de los ascensos, gritara:

—¡A Torres primero que a nadie para general!

Lidia en Boyacá y en muchas acciones más, hasta caer gloriosamente en Bomboná.

Era apuesto, noble y bravo.

Tenía, como dice Fombona, «alta idea del deber y espíritu de disciplina».

El Libertador, al llorarlo, se expresó de aqueste modo:

—Con la muerte de Torres hemos perdido un compañero digno de nuestro amor; el Ejército, un soldado de gran mérito, y la República, uno de los hombres de esperanzas para el día de la paz.

M. R. Maribona Viña.

Concreciones Históricas

Por RUBEN ORTIZ LAMADRID

EXCLUSIVO PARA EL «DIARIO DE LA MARINA»

No por mero capricho es que nos pronunciamos enfáticamente contra las minorías políticas surgidas al paso de los acontecimientos post 12 de Agosto de 1933. Ese quiste morboso provocó nuestros conceptos primarios, nuestro asiduo análisis, nuestra conclusión definitiva, prestigiada ahora con carácter histórico por su tono grave y profético a través de las semanas y los meses que culminaron en el reciente conato de huelga general.

Hoy podemos ser comprendidos por una generalidad incipiente, que aspiraba a vernos gesticulando en el primer banderín de enganche, comulgando con las intrigas y los exabruptos de un grupo de incapacitados. Porque ese ha sido el papel de más de un ciudadano ingenuo, de esos que aspiran a estructurar una Cuba nueva: apuntalar el descrédito, soslayarlo fanáticamente, sancionando las más turbias especulaciones y poniendo de manifiesto la más ambigua moral.

¿Política? No: no era política, desdichadamente. La política estaba al margen del cálculo de los flamantes cuerpos directrices. Si no, ¿cómo explicarnos el absurdo de los «retraimientos», esquivando la organización de los partidos en la proximidad electoral? El retraimiento pudo venir luego, una vez efectuada la integración orgánica de las masas, si así lo aconsejaban fuerzas insuperables, amenazas evidentes, coacción oficial.

La coacción, sin duda alguna, vivió en nosotros, como principio institucional, para llegar al control de los poderes públicos. Esa ha sido la «democrática» línea de conducta que se trazaron las minorías dirigentes, estimándose respaldadas por un abstracto monopolio de opinión. Lo cierto es que ese monopolio —si existió alguna vez— fué efímero. Las escisiones frecuentes disgregaron las masas, ligadas apenas por el frívolo ondular de las banderas, carentes de determinismo, pero ávidas de concreciones, de equilibrio, de estabilidad.

El resultado de esta política es evidente: desplazamiento, anarquía, persecución. Porque no es posible concebir que un país pueda estar a expensas de la agitación permanente de facciones disímiles, que con su proceder atentan contra la hacienda, el sosiego y la vida colectivos, en franca rebelión contra las leyes, sin más crédito que su fraccionada acción, cuyo volumen delataría una cifra minorista por igual.

Se explica, sin embargo, el desmembramiento, la atomización progresiva de las instituciones. Sin organización política, ¿cabe engrosarse, crecer? Aquí se trataba de ahorrar ese trámite difícil. **Factores auxiliares:** intriga, laborantismo, libelo (impreso y aéreo), anarquía moral y material. **Circunstancias adversas:** intereses, capitalismo, perentorias necesidades de los hombres, carácter pacífico de las mayorías. **Punto neutro:** indiferencia, apatía, abulia de las masas. **Complicaciones:** luchas clasistas o sociales, aligaciones explosivas, alianzas contradictorias, paralelismos refractarios, promiscuidades tóxicas; todo esto en presencia del individualismo más exacerbado. **Resumen:** desplome unísono, descrédito recíproco, desintegración total. **Presente:** cero política, cero organización, cero hombres. **Residuo:** obsesión de reconquista, elucubraciones febriles, permanente rencor. **Futuro:** expediciones fantásticas, petardos esporádicos, atentados personales. Este es, en síntesis, el cuadro pasado, actual e inmediato.

¿Frente único? Huelga interesar una vez más esa ponderada acción conjunta de las fuerzas jóvenes, en un país donde el que más y el que nos a los diez y ocho años presume de estadista, aspira a una secretaría de despacho y lleva un acta de senador en el bolsillo. En esta bendita tierra de liliputienses todos los párvulos quieren mandar. Concebimos una vez (muchas veces), la posibilidad de esa integración global con finalidades políticas, una vez vencidos los obstáculos minoristas que han decretado la ruina de los partidos. Hoy, ya sabemos cómo es de descorazonadora esa realidad. Cada hombre es, en sí, una minoría en embrión. Todo intento a ese fin lo que determinaría es la creación de un grupo más que sumar a este muestrario de grupos, sub-grupos, derivados y anexos que acabamos de revisar. Hay mucha suspicacia por ahí: mucho escrúpulo ignorante, mucha falta de sentido común.

Conclusión: los que de alguna forma se sienten inclinados hacia la política (única fórmula de llevar a la práctica legislativa el talento y la buena intención), se encuentran en el trance de elegir. O renuncian a todo propósito y a toda actividad por falta de vehículo, o se transportan en los partidos organizados hacia el sufragio universal.

La perspectiva es estrecha, pero real. Si estamos convencidos de que con los nuestros no es dable ir a ninguna parte, bueno es que vayamos meditando serenamente cuáles han de ser nuestros asociados del porvenir. Porque es saludable coincidir en el criterio de que la política será la única arma legítima del futuro, en una espontánea acción de derechos ante las urnas electorales. Y los que se abstengan de concurrir a ella, se interpretará que tácitamente acatan su resultado final.

Habana, Abril 3 de 1935.

Idas y venidas o vueltas y revueltas

Por GABRIEL CAMPS

Homobono. —¿Cree usté, don Gabrié que algún día saldremos de este rebumbio?

—Ciertamente que saldremos y habrá paz y parlamento de nuevos analfabetos, y chivos de tejido más o menos adiposo, y tribunales de incisas y viejas sentencias; y yo podré ir a «La Resbalosa» de visita sin temor a una balacera objetiva, siendo el sujeto yo; y me sentaré en las mesitas de las aceras con Cuenca y los otros amigos para contemplar como Cuenca devora su consumación de té con tostadas, y guataquearemos a los presidentes que en tiempo fueron, y los muchachos que hoy les da por la extrema izquierda, luego serán chicos bien, porque se convencerán que es lo que más promete, para luego volver a las andadas como pasa en todo, incluso con los hacendados cubanos.

Homobono. —Vaya una **compransa!**

—Sí, tú sabes que la historia de los hacendados desde un siglo ha, es la siguiente: dos años de fomento apresurado, dos años de buenas ganancias, dos años de precio por debajo del costo de producción y cuatro de concurso necesario de acreedores o quiebra, y vuelta a empezar.

Hace algunos años un barón alemán, creo recordar que se llamaba el barón de Liebig, de gran reputación como químico y agrónomo, pronosticó la próxima ruina de Europa, por la denudación de la capa vegetal por las lluvias, que arrastraban al mar el humus, que es la grasa de la tierra, como dice el Evangelio, y sin embargo aún los europeos viven y colean y todo lo embarullan porque el hambre de nitrógeno se ha suplido con el abono químico, almacenado en la temperie. Hace 1,700 años el mundo se vió envuelto en guerras exterminadoras, hambre y pestilencia y se atribuía la causa a los cristianos por negarse éstos a la adoración de los dioses de la gentilidad. San Cipriano en carta a San Agustín atribuía el malestar a la antigüedad de la tierra, que se hallaba depauperada por el cultivo sin intermitencia. Para los habitantes de aquella época la tierra tenía menos de 5.000 años; pero a San Cipriano de Cartagena le parecía que no conservaba el suelo sus primitivas fuerzas.

En una estación del año —dice— no llovió suficientemente para que las semillas germinaran; en otra no había bastante calor para madurar los plantíos. En la primavera el grano no era tan jugoso y en el otoño no la conserva disminuyó alarmantemente. Las minas de oro y las de plata mermaban sus producciones por días; mientras el campesino fracasaba en los campos, el marinero en la mar y el soldado en los campamentos.

Por consecuencia desapareció la honradez en las transacciones de los mercados y a la justicia se la desconocía en los tribunales; no existían buenos operarios de las artes, ni disciplina en lo moral. La salida del sol no daba calor ni proporcionaba alegría; la luna daba tristeza, los árboles viejos crugían, se quedaban sin hojas y se secaban.

No es que los dioses sean vengativos porque no se les adore; es que todas las cosas que tienen un comienzo deben tener un fin. Lo que dijo San Cipriano del mortuorio de la tierra por vetusta parecía confirmarse. En el siglo siguiente la Agricultura casi desapareció. Las construcciones se derruían, porque la mala situación económica y las deudas no permitían su reparación, y los escombros no tenían precio. Dinero, no se veía; los inspectores de impuestos no sacaban leche de todas las ubres secas, y la política del Estado era de estandartes o sectores: nadie se ponía de acuerdo con nadie.

Homobono. —¡Igualitico, don **Gabrié!**

—Todo pasa, como dijo Chateaubriand, de las nubes, de la sombra y de las naves. Lo único que no pasa es un **bolo** falso que me dieron ayer. La tierra tiene hoy millones de años. La ciencia y el instinto de los hombres de tu clase y condición la han transformado en tierra virgen, son mejores las toronjas, y las piñas, y las peras, y los melones, y más grandes las calabazas, y más fofos los chayotes.

No es la tierra la responsable: son los hombres, lobos parlanchines, los causantes de la inquietud que sufre la sociedad: los mismos son los motivos que intranquilizaban a San Cipriano.

La evolución humana es de gran lentitud: poco a poco iremos mejorando con revoluciones y reacciones. Felices los que les toque respirar en la época reaccionaria, que vendrá.

—¿Y vendrá la reaccionaria, don **Gabrié!**

Homobono. —Es usted un experimentado.

—Claro, tontuelo, ¿no sabes que la experiencia es madre de la ciencia?

M.E.C.D. 2016

BURLA BURLANDO

HISTORIAS DE CRIMENES

«crónicas criminales», si ustedes gustan, que de todo pueden tener. Vamos a tratar el «tema» porque eso de los crímenes continúa disfrutando de la predilección popular, y un periodista que de tal se precie, no puede dejar de tomar nota de lo que ocurre en sus días, ni de pertenecer a su época.

Yo tengo una opinión aventajada de los buenos sentimientos del pueblo, y si no se lo digo con frecuencia es porque no gusto de repetir adulaciones. Lo tengo por generoso, inteligente, compasivo, tal como lo pintan los candidatos y los «leaders» democráticos en vísperas de elecciones; pero algunas veces me asaltan sobre este particular algunas dudas crueles.

Al recordar el pasado me encuentro al pueblo de la antigua Roma, aquel pueblo insigne y magnánimo, acudiendo en masa al famoso Circo, sin más objeto que el de regodearse con el despanzurramiento de las víctimas humanas entre las garras y los colmillos de las fieras.

No fué el buen pueblo, durante la Edad Media, menos entusiasta por los achicharramientos, ahorcamientos y descuartizamientos que en la plaza pública se ejecutaban, según consta en los viejos cronicones.

Y en cuanto al presente, se nota que el ilustre y magnánimo pueblo no ha cambiado mucho de aficiones. Si no pide gladiadores y hogueras es porque sabe que no se las han de dar: pero en cambio acude a los toros con la dulce esperanza de ver «los redaños» de algún lidiador expuestos a la intemperie; y si va al ring es para ver cómo se desbaratan los hocicos y las mandíbulas los boxeadores.

Queda otra porción inmensa de personas que no asisten al ring ni al circo taurino, pero que no dejan de manifestar su gusto por lo sanguinario y lo cruel cada vez que la ocasión se presenta. Para convencerse de ello no hay más que darse una vuelta por la ciudad a la hora en que salen a la calle los periódicos «sensacionales». Entonces se advertirá la preferencia que el vulgo manifiesta por el periódico que mayores crímenes relata, y la fruición con que devora la «crónica sanguinolenta». Esto lo saben bien los vendedores del periódico, los cuales van atronando la calle con los gritos de:

—¡Compren «La Tabarra» que hoy viene buena con cinco asesinatos y tres incendios!

Y el hombre no da abasto para despachar periódicos, sobre todo a las puertas de las bodegas y en las casas de vecindad.

Por eso decía que no acierto a compaginar los buenos sentimientos del vulgo con este goce que parece experimentar con la lectura de tan espantosos sucesos. Por lo regular, las personas de buen corazón no pueden leer ni oír hablar de esas cosas sin experimentar una repugnancia invencible.

Pero la realidad es que la mayor parte de la gente gusta de esas lecturas, y el periódico, ¿para qué vino al mundo sino para complacer y servir e ilustrar al pueblo soberano? A eso se dedica en cuerpo y alma y en eso estriban sus grandes exitos.

Los servicios «criminológicos» del periódico se extienden y se perfeccionan cada vez más y de día en día. Ya el ciudadano no tiene necesidad de salir de su casa para presenciar la reyerta que ocurre en el burdel; el periódico se encarga de informarle de los golpes y puñaladas que se repartieron, con las dimensiones de las heridas y el desbordamiento de vísceras y masas encefálicas...

Ya el culto ciudadano no tiene necesidad de correr y atropellarse como antes hacía, para presenciar los fusilamientos. Ahora el periódico se los sirve a domicilio con tantos y tan gráficos pormenores que no hay más que pedir. La serenidad del reo digna de los grandes héroes, las palabras o los versos que escribió antes de morir, el recuerdo que tuvo para su señora madre, las muecas que hizo, los ronquidos, el patalco final...

No me es lícito dudar de los progresos y adelantos alcanzados por el periódico moderno bajo ciertos aspectos, pero mirado desde otros puntos de vista no acaban esos progresos y adelantos de convencerme.

Con esto de los crímenes viene el periódico novísimo a ponerse a la misma altura publicista que la que emplean los ciegos de mi país en las ferias y romerías. Su «periódico» es un estandarte en el que aparecen pintadas de brocha gorda las truculentas escenas del último crimen. En esas escenas no se ven más que chorretazos de sangre y caras feroces.

Esto la parte «ilustrada». La parte literaria o descriptiva consiste en unas coplas discurridas por el mismo ciego y cantadas por su mujer con tono plañidero. Las coplas se venden a «perrona» como pan bendito. Cuanto más horroroso es el crimen, más coplas se venden.

Me acerqué una vez a uno de estos ciegos, llamado Farol, muy popular en mi tierra y le pregunté:

—¿Eso del estandarte y las coplas ha sido verdad, Farol?

—Voy a decirle: algo hubo, pero siempre hay que «desagerar» algo pa que la gente se pasme y suelte las perras.

—Pero no había necesidad de tanta sangre, amigo.

—¡Qué quier usté! Cuanta más sangre hay en el cuartel mejor se venden las coplas...!

Cuando se muera Farol, que todavía vive, a Dios gracias, habrá que levantarle un monumento como insigne precursor de muchos editores del periodismo moderno.

M. ALVAREZ MARRON.

VIDA MUNDIAL

Por TIBURCIO CASTAÑEDA

Dice Stalin que Inglaterra tiene la llave de la paz en Europa.

LA cuestión es saber si el pueblo inglés permitirá que se realice un plan de defensa colectiva en que Rusia luche contra Alemania si de esta nación parte el ataque contra el Soviet.

El día 30 de Mayo último dijo Stalin a Anthony Eden, portador del Sello privado de la Gran Bretaña, en su viaje a Moscou, su objeto de impedir que por la acción militar conjunta entre Inglaterra y el Soviet de Rusia se ponga término a los ataques militares por parte de Alemania contra el Soviet.

Aunque la importancia de la reunión del 29 de Marzo último entre Stalin y Eden, en Moscou, haya podido ser exagerada, es evidente que se ha marcado así, de manera definitiva, la inteligencia entre Inglaterra y el Soviet.

No es tanto la materialidad de la entrevista entre representantes de esas dos naciones, Gran Bretaña y Rusia, porque hace quince meses el Embajador de los Estados Unidos William Bullit también visitó a Stalin en Moscou, sin que hubiese habido ninguna unión guerrera entre ambas naciones.

Ahora, los ingleses que han visitado al jefe del Soviet de todas las Rusias, han notado el contraste entre Adolfo Hitler, jefe de Alemania, siempre inquieto, y Stalin, de maneras tranquilas, cuyo origen es árabe y no ruso, según se asegura.

Dícese que Hitler se expresó ante los dos Ministros ingleses que lo visitaron insistiendo en los derechos de Alemania, cuando declaró que el Tratado de Alemania de Versalles es nulo.

Durante esa conversación en Berlín de Hitler con los dos Ministros ingleses, no levantó mucho la voz y no llegó a emplear más de veinte minutos.

Los ingleses que conversaron con Hitler en Berlín se convencieron de la sinceridad con que hablaba éste, pero no pudieron convencerse de era razonable su exposición.

La actitud de Stalin en la recepción de los ingleses era inclinada a una discusión general, sin violencia en el tono.

Stalin preguntó a mister Eden si creía que la situación actual de Europa guardaba semejanzas con la que precedió a la Gran Guerra de 1914 y contestó mister Eden que el peligro de un conflicto armado era menor que en 1914.

Lo cierto es que el Soviet de Rusia está ahora convencido de que hay un gran optimismo en Rusia, ahora, cuando se piensa por algunos que Alemania se pudiera lanzar contra ellos, si tener en cuenta que las grandes naciones de Europa, sin contar a Rusia, tratarían de impedir una guerra no justificada por parte de Alemania.

Se dice que los jefes del Soviet de Rusia han presentado a los dos enviados de la Gran Bretaña los peligros que correría Austria si Alemania se dirigiese a Rusia en son de guerra.

Pero hay que tener en cuenta que Italia entraría en la guerra de Alemania contra Austria, porque así lo ha dicho y estuvo en un tris que no se lanzase a ella.

Se debe considerar además, que las conversaciones que han tenido ingleses y rusos para impedir el ataque al Soviet por parte de Alemania, ha obligado ya a Alemania a ir más despacio en la lucha a que puede llegar el mundo si ésta ataca a Francia e Inglaterra de una parte y a Italia y Rusia de la otra.

Hasta ahora no hay motivo inmediato de que esa guerra europea estalle y, además de Europa pudiera entrar en la contienda América, como en 1914.

Para DIARIO DE LA MARINA

HACIA LA META

Por el Lic. Querido MOHENO

COMENTADO un mensaje de Nueva York que anuncia la celebración de la Cuarta Internacional en territorio mexicano, un diario capitalino de la tarde se preguntaba hace tres días si ello sería posible. Y como me pareciera perogrullesca la interrogación, me dí a resumir los acontecimientos derivados de nuestra pseudo-sociología de los últimos meses, con la aviesa intención de constatar que aquella pregunta no solo no denotaba necedad o simpleza sino, por el contrario, era sutil hincapié sobre lo que todos sabemos: q. la celebración de la Cuarta Internacinal en México es más que probable desde que, oficialmente y sin ambages, se anunció y se preparara el ambiente al advenimiento de la dictadura del proletariado.

A su conjuro, el liderismo surgió del fondo de las «tenebrosidades» a que lo confinara la certera visión política del ex-Presidente Abelardo Rodríguez; y con la osadía aparente del bravucón que tiene asegurada la impunidad, se dió a la tarea de empujar las masas a la rebelión, pues que no es otra cosa la serie inacabable de huelgas y de violencias que por modo de encantamiento se suscitan sin tregua, hasta llevar al ánimo de las gentes de bien la sensación de un completo desamparo, merced a la anemia —ausencia de toda ley— que caracteriza estos tempestuosos estados sociales.

El capricho del líder susituye al imperio de la ley; con ésta zozobra el principio de autoridad; y en medio a la anarquía superveniente, rota la brida que frena los bajos estímulos de la irracionalidad, revienta por todas partes, en monstruosas eclosiones, el frenesí de la revolución. Solo así, —el líder lo sabe bien— solo así es posible la brusca transición del régimen burgués a la dictadura del proletariado.

No es verdad que la escuela socialista prepare el advenimiento del ruso-marxismo. El advenimiento de ese régimen de ignominia solo se logra como en Rusia: a cañonazos. Secular fué la lucha que el comunismo mantuvo en la patria de Catalina en intentos esporádicos y, por ende, estériles. Todos los argumentos se estrellaron contra el instinto de cien o cincuenta millones de rusos que acaso presentían el paraíso de Marx como la realización del pensamiento de Vico según el cual el progreso no puede ser indefinido; llegado a cierto límite retrocede súbitamente a impulsos de un cataclismo en que perece toda la civilización. Y de no ser por obra de la guerra mundial que puso en manos del proletariado las armas que después utilizó contra el Zar, quizás a estas horas no fuera el mundo amalgama de presidio y manicomio que es hoy.

Pretender alcanzar el grado de delirio que priva en Rusia en tanto se insita en «evolucionar» y no «revolucionar» hacia la dictadura de las plebes, denota un candor infantil, una supina ignorancia o una mala fe manifiesta. Por eso el liderismo—mal intencionado e ignorante pero nunca candoroso— persigue su fin justificando todos los medios. Sabe ciones sindicales, la suma de poder que adquiere suele superar a la de los poderes públicos. La huelga reque la huelga pone en sus manos una buena dósis del poder público en virtud de que el huelguista no obede del secretario general del sindicato; ce otras órdenes que las emanadas y cuando logra la confederación de un número considerable de agrupaciente de choferes y la que esporádicamente sostienen algunos inquilinos inconformes con la injusticia social que estatuye el pago de la renta por la ocupación de una casa que no le pertenece en propiedad, son reveladoras de esta verdad.

Arrogándose la facultad de dictar leyes, el líder de un grupo sindical, que se dice formado de obreros y campesinos, —aunque los campesinos y los obreros no aparecen por parte alguna— suplanta al Departamento de Tránsito en la expedición de licencias para manejar automóviles en el Distrito Federal. Y como si esto no fuere una usurpación clásica de funciones, el jefe de aquel Departamento no solo permanece impávido sino que obedece con una docilidad sorprendente las órdenes del líder.

No es menos edificante lo que acontece con los inquilinos, pues que tras de ser puestos en la calle por mandamiento judicial, el sindicato inquilinario restituye al desahuciado en la vivienda desocupada, con positivo detrimento de nuestra ley penal. Y no hay autoridad en el país con fuerza suficiente para hacer cumplir el fallo de un juez en esta materia.

La Ley del Trabajo, cuyo espíritu es tan favorable a las reivindicaciones proletarias, sufre una crisis semejante. El organismo encargado de su aplicación se ve frecuentemente expuesto al frenesí reivindicatorio lideril; y sus laudos y decisiones no tienen mejor suerte que las de los jueces en punto a juicios sumarios de desahucio.

Bajo tales condiciones, ¿hay derecho a dudar que pueda ser México la sede de la Cuarta Internacional? Para dar poco crédito a una especie es necesario que, por razón de sus antecedentes, suspenda el ánimo a tal grado, que lo haga vacilar en cuanto a su aceptación sin objeciones. Así, si corriera la versión de que el gobierno, solo para poner a prueba la firmeza de nuestra ciega adhesión al presupuesto, proscribía la celebración de esa novedad hebdomadaria de los sábados al rojo blanco, para substituirla con procesiones y oficios de Semana Santa, ayunos de cuaresma y comunión general obligatoria para los empleados públicos, de fijo la rechazáramos por no avenirse a las normas en uso. De igual suerte aceptaríamos, quizás sin vacilar, la que nos enterara de nuevas y más severas medidas pro Marx. Porque de dos especies que circulan, una clara, sencilla y trivial que conforma con los moldes corrientes y otra inverosímil, que, por tal, solo es admisible a título de excepción, sin duda no hay quien opte por la segunda.

Este es el caso de México respecto al punto en cuestión. Nuestra vieja y creciente simpatía hacia la U. R. S. S. el prurito que nos consume por emular los procedimientos soviéticos; la serie de huelgas cuya concatenación no interrumpida nos colocan en lugar superior al de la propia Rusia de Stalin; y, finalmente, la atrabilis de nuestros líderes por obra de los cuales retrogradamos a varias millas de la jungla africana, nos confieren el privilegio, por derecho casi divino, de que sea México y solo México la sede prestigiosa de la Cuarta Internacional.

México, Marzo de 1935.

LOS AGENTES ROJOS QUE ACTUABAN EN BULGARIA, FUERON DETENIDOS AYER

SOFIA, abril 6. (AP).—En una serie de incursiones y registros de la policía, fueron arrestados hoy todos los componentes búlgaros de la M. O. R. R., entidad con centro en París, y cuya finalidad es la divulgación de las enseñanzas comunistas. Entre los arrestados figura un funcionario del ministerio de finanzas, apellidado Radenkof, el cual se suicidó en la estación de policía. Se le acusaba de haberse apropiado de 40 mil pesos.

TROYANOWSKY, CREE CERCA EL PELIGRO DE OTRA GUERRA

CLEVELAND, abril 6. (AP.) — El embajador de los Soviets en los E. U., Alexander Troyanovsky, en un discurso pronunciado aquí hoy, manifestó que los preparativos de guerra son ahora más intensos que en 1914. Añadió que «la fiebre belicosa es una enfermedad infecciosa y que si hay que evitar la guerra de verdad, hay que laborar efectivamente en beneficio de la paz, porque la pasividad dineramente ayuda a los fabricantes de guerras, que en estos tiempos son muchos.»

Expuso que «es difícil pronosticar cuál será el cuadro de la Civilización después de la nueva guerra, ya que el mal de nuestro mundo desorganizado reclama algo más que remedios convencionales y principios egoístas ya establecidos.»

Terminó diciendo que el peligro hay que verlo «con los ojos abiertos.»

NECESITAN LOS E. U. BUENAS FUERZAS DE MAR Y TIERRA

WASHINGTON, abril 6. (AP.)—El senador democrático por el estado de Tejas, Sheppard, declaró hoy que los E. U. necesitan mejor escuadra y mejor ejército para garantizar la subsistencia del régimen económico de la nación. Dijo:

«Empleamos casi la mitad de las materias primas más importantes que se producen en el mundo y nuestra Civilización americana no pudiera subsistir sin ellas. Las líneas de transporte, por mar y por tierra, a todas partes del globo, tienen que mantenerse y esto no es posible si no poseemos las fuerzas adecuadas. Hay que conservar esas líneas intactas contra los peligros de la desintegración, para evitar caer en el caos, la barbarie y el despotismo, como únicas alternativas.»

Estas palabras las pronunció en el banquete del «Día del Ejército», celebrado en esta capital.

Lea AVANCE todas las tardes.
Dirigido por José I. Rivero

Crónica de El Encanto

Abril, 7, 1935.

EL CONCIERTO DE HOY:

Conjunto Melódico Cubano.

El Encanto tiene el gusto de ofrecer hoy, de 7½ a 8½ p. m., desde la estación CMCY, en 1030 Kc, un exquisito concierto a cargo del notable Conjunto Melódico Cubano, tan celebrado. Forman parte del Conjunto Pachencho, Gracia, Hernández y Cuevas, con la cooperación de Consuelito Buyosa. El Encanto agradece las numerosas felicitaciones que recibe en relación con estos conciertos y celebra que el público apruebe nuestro sistema de hacer las trasmisiones limitando el anuncio a la simple presentación de la obra de arte, pudiendo así apreciarse ésta en todo su valor sin las interferencias, a veces desagradables, de la lectura de anuncios

AUDICIONES RADIODIFUSION O'SHEA.

Vestidos para playa y sport.

La Sección Económica de vestidos, de El Encanto, está creando una verdadera sensación con sus interesantes colecciones de vestidos para playa y sport. Se trata de exquisitos modelos con chaqueta, de guarandol de hilo, bordados y calados, en los colores azul, rosa, salmón, verde, blanco, amarillo y natural, marcados al reducidísimo precio de 5.25. Otros modelos, sin chaqueta, y en los mismos colores y material, a 4.50 Otros estilos de holán de hilo estampado exquisitamente trabajados con detalles, calados, bordados y plisados, a 4.50. Véalos usted mañana mismo.

Abanicos franceses.

París ha devuelto al abanico su antiguo prestigio de accesorio de incomparable elegancia. Los nuevos abanicos resultan, así, de una belleza y originalidad realmente indescriptibles. Vea usted, en vía de información, la magnífica colección de abanicos que El Encanto acaba de recibir de París. Son de varillaje de hueso con incrustaciones de oro y finos paisajes de escenas antiguas. Indicadísimos para excelentes regalos a las Dolores y a las Glorias. Separe a tiempo los que usted haya de regalar.

París recomienda los guantes de malla.

Y El Encanto presenta una incomparable colección, acabada de recibir de la capital francesa. Una interesante variedad que comprende los estilos más distinguidos. Son de malla, con el puño de crash, creadas especialmente para sport y viajes. Precios muy interesantes. Planta Baja.

Flor seda.

Así se llaman los famosos crepés de seda estampada que está presentando El Encanto y que tan entusiástica acogida han encontrado en el buen gusto de las mujeres habaneras. La belleza de estas telas es incomparable, originalísima. Usted no debe perder la oportunidad de admirarlas y de lucirlas. A 2.50 la vara. Planta baja.

Corseletes para vestidos de playa.

Nuestro Departamento de Fajas presenta, entre otras novedades, un exquisito modelo de corselete especial para trajes de playa. Está interpretado en lastex y batista santinada, con la espalda baja hasta la cintura. Tallas: 32-40. 6.00 Segundo Piso.

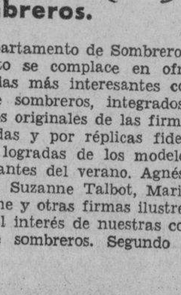

Uniformes y delantales.

El Departamento de Uniformes y Delantales para sirvientas ofrece dentro de nuestra Gran Venta 47 Aniversario estupendas oportunidades: Uniformes de vichy a listas con cuello y puños de organdí bordados y calados, a 1.75. Otros estilos, en todos los colores —blancos, azules y a listas— a 1.00, 1.26 y 1.50. Delantales blancos, a 25, 35 y 45 centavos. Segundo Piso.

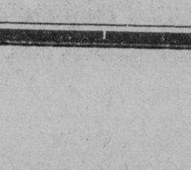

París ensalza las bufandas y los pañuelos.

Y El Encanto, atento a las instrucciones de París, presenta las más exquisitas colecciones de bufandas y pañuelos que ha podido seleccionar en la capital de Francia. Acaban de llegar justamente. Son bufandas y pañuelos de muselina de seda con delicadísimas estampaciones e hilos de metal, todo de un gusto distinguidísimo. Unas prendas indicadísimas para incomparables regalos a las Dolores y a las Glorias, cuyas fiestas onomásticas se aproximan.

Sombreros.

El Departamento de Sombreros de El Encanto se complace en ofrecer a usted las más interesantes colecciones de sombreros, integrados por modelos originales de las firmas más afamadas y por réplicas fidelísimamente logradas de los modelos más interesantes del verano. Agnés, Rose Descat, Suzanne Talbot, Marie Alphonsine y otras firmas ilustres avaloran el interés de nuestras colecciones de sombreros. Segundo Piso.

Gran Venta 47 ANIVERSARIO

Acabamos de presentar una interesante colección de Vestidos de hilo para niñas y jovencitas.

Y, con motivo de estar celebrando el 47 Aniversario de nuestra fundación, la hemos marcado a precios de inigualable economía. La colección incluye los más exquisitos estilos del verano para niñas y jovencitas. Estamos seguros de que usted ha de aprobar sin reserva el estilo, la calidad y el precio de estos vestidos.

Vestidos de guarandol de hilo en atractivas combinaciones de bordados. Todos los colores. Tallas: 5 a 10 años. **2.75**

Vestidos interpretados en guarandol de lino con adornos bordados y bieses, Tallas: 8 a 11 años. **3.25**

Modelos interpretados en crash de hilo ligero con delicados adornos contrastantes. Todos los colores. Tallas para jovencitas: 12 a 16 años **3.50**

Y cuando venga a EL ENCANTO esté atenta a las noticias que se dan por magna-voz. Cada noticia anuncia un regalo de 5.00

Y este regalo puede ser para usted.

TERCER PISO.

El Encanto

El Departamento Postal servirá a usted cualquiera de los artículos anunciados.

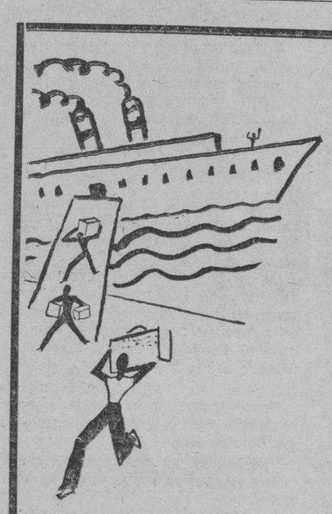

UNA NUEVA COLECCION DE **VESTIDOS** RECIBIDA AYER POR LA TARDE.

Uno de los barcos llegados ayer a la Habana nos ha traido "esa" colección de vestidos de que tantas señoras estaban pendientes. No queremos malograr, con descripciones incompletas, el efecto maravilloso que la elegancia y originalidad de estos exquisitos vestidos de calle y sport tienen reservadas al buen gusto de nuestras clientes. Preferimos que este efecto de que hablamos lo experimente usted mañana en toda su plenitud al examinar personalmente estas delicadísimas creaciones de la moda de verano. No pierda usted la oportunidad de verlas mañana a primera hora.

SEGUNDO PISO.

El Encanto

M.E.C.D. 2016

SECCION A

TELEFONOS:
Dirección A-3377
Jefe de Redacción. A-3205
Sección de Sports. M-7912

DIARIO DE LA MARINA

TELEFONOS:
Quejas M-7911
A. Clasificados . . A-3333

SECCION A

AÑO CIII — EL PERIODICO MAS ANTIGUO DE CUBA — LA HABANA, DOMINGO, 7 DE ABRIL DE 1935 — ACOGIDO A LA FRANQUICIA POSTAL — PAGINA QUINCE

LA ACTUALIDAD

El odio del marxismo a España

Por LEON ICHASO

En los odios que el socialismo reparte entre casi todas las naciones de Europa, entran preferentemente España y Austria. El conocido escritor francés Pierre Dominique, comentando en un artículo la manifestación que contra el canciller austriaco Schuschnigg preparaban los socialistas de Francia, ha dicho: «Se abucheará a Schuschnigg si viene a París, y a Hitler y Pilsudski y Mussolini y Lerroux y, sin duda, a Salazar, Horthy y algunos otros, porque todos estos hombres, que son toda Europa, salvo Inglaterra y los Soviets, han roto el socialismo y el comunismo en sus respectivos países». Y el citado canciller de Austria ha declarado a su vez que su nación y España han sido sañudamente combatidas desde hace ya muchos años por los marxistas.

No lo extrañamos. El marxismo, hecho de esencias del más grosero materialismo, no puede de ningún modo sentir simpatías ni afecto hacia España que, como dijo Keyserling, ha sabido conservar, a través de los siglos, su espiritualidad, que es la base de su personalidad. Ni el proceso histórico, ni la nacionalidad española se pueden concebir sin esa espiritualidad que ha nutrido siempre sus entrañas, que ha impulsado sus más grandes empresas y hazañas y que ha inspirado a sus genios más esclarecidos. El marxismo, empapado de odios, no puede compaginar con España que, como lo afirma Nietzche, tuvo el gravísimo defecto de «amar demasiado», y que por eso se desangró al colonizar y civilizar al Nuevo Mundo.

Esos rencores y resentimientos marxistas no han de entenderse jamás con el pueblo español que, educado en el cristianismo y hecho grande por el cristianismo, tiene, como base de sus caracteres raciales, la magnánima clemencia y la generosa hidalguía y la noble caballerosidad. El marxismo, que despoja al individuo de su entidad y de su libertad personales, para sumergirlo en la de un Estado absorbente, frío, sin alma y dictatorial, no puede menos de tener aversión hacia el pueblo español que ha conservado siempre esa individualidad en cuanto tiene de digna y fecunda, en cuanto es vivo y creador estímulo de proezas y de glorias.

Tiene, además, el marxismo, otra causa poderosa para aborrecer a España como aborrece a Austria. Esta nación fué la que infligió al socialismo, engreído con aquellas milicias que habían convertido el país austriaco en un inmenso campamento rojo, una de las más desastrosas derrotas que ha sufrido en Europa. Y España ha sido, a su vez, la que ha castigado a los marxistas, que pretendan exterminarla a fuerza de salvajadas y de devastación, con otra derrota no menos aplastante y no menos justa que la de Austria.

Si el marxismo fuese capaz de reflexionar sobre sus desastres y sacar de ellos lecciones de experiencia, se convencería de que es incompatible con España. Pero los marxistas tienen para esta experiencia una impermeabilidad completamente inaccesible. Para ellos no hay escarmiento. Para ellos no se ha hecho la enmienda, para ellos no significa nada la filosofía de los hechos.

Seguirá, pues, España, teniendo el altísimo honor de ser predilectamente odiada por el marxismo. Y tendrá también el glorioso privilegio de estar destinada a librar a Europa y a la civilización occidental de esa invasión de los bárbaros modernos, bastante más brutal y más funesta que la de los Alarico y los Atila.

Alejandro Lerroux confía en la reconciliación con los partidos de las derechas

CONDENADO A MUERTE OTRO REVOLUCIONARIO

El Almirante Mier, nombrado Jefe de Marina

Varias medidas para aliviar la crisis obrera acordadas ayer, en Consejo de Ministros

OVIEDO, abril 6. (WP.)—Un consejo de guerra ha condenado a muerte a Marcelino Torres, que formaba parte del grupo de rebeldes que, después de asaltar una iglesia, se llevaron al párroco Ramón Cosío prisionero, matándole cuando intentaba fugarse a raíz del fracaso de la rebelión.

NUEVO JEFE DE LA MARINA DE GUERRA ESPAÑOLA

MADRID, abril 6. (WP.)—Por un decreto del ministerio de Marina ha sido nombrado hoy jefe supremo de la escuadra española el almirante Miguel Mier.

Para la subsecretaría del ministerio de Instrucción Pública ha sido designado el catedrático Román Riaza.

MEDIDAS PARA ALIVIAR LA CRISIS DEL TRABAJO

MADRID, abril 6. (WP.)—En el consejo de ministros celebrado hoy el ministro de Obras Públicas anunció varias medidas encaminadas a aliviar el paro obrero.

El ministro de la Guerra trató de un proyecto para la formación del Consejo de Defensa Nacional.

También se ocupó el consejo de la designación de los altos cargos.

A la salida del consejo manifestó el ministro de la Gobernación que en el próximo consejo se tratará de la reaparición del periódico «El Socialista», que está suspendido desde la revolución de octubre.

UNA ANCIANA Y SUS DOS NIETOS ARROLLADOS Y MUERTOS POR EL TREN

CORDOBA, abril 6. (SE).—En el kilómetro 107 de la vía férrea, en el paso a nivel Huechar, el rápido ascendente de Córdoba a Madrid arrolló a la anciana María Josefa Rodríguez Hernández y a sus dos nietos Juan y Francisco, de dos y cinco años respectivamente, que quedaron destrozados.

Los niños estaban jugando y la abuela que se hallaba en la casilla al advertir la proximidad del tren salió a recogerlos. Con los niños en los brazos la anciana cruzó la vía pero sin duda tropezó con una piedra y los tres cayeron a la caja de la vía sin poder levantarse. El tren arrastró los restos de las víctimas ciento cincuenta pasos.

El padre de las criaturas es empleado del ferrocarril y la madre se hallaba en Villa del Río, próxima a dar a luz.

EL NUMERO DE PARADOS EN LA PROVINCIA ASCIENDE A 50,000

CORDOBA, abril 6. (SE).—El gobernador civil dijo a los periodistas que el paro obrero en la provincia alcanza a 50,000 trabajadores, de los cuales 40,000 son de la agricultura y 6,000 del ramo de construcción y los restantes de oficios diversos.

Acerca de este problema, dijo el gobernador que es consecuencia del término de tecolección de aceitunas y añadió que lo había puesto en conocimiento del ministro de la Gobernación, quien había enviado una propuesta sobre obras en caminos vecinales, o en la Confederación Hidrológica del Guadalquivir en la que obtendrían colocación numerosos obreros, en estos dos meses en que la crisis del trabajo será más aguda.

Terminó diciendo que el subsecretario de Gobernación le comunicaba haberse firmado un libramiento de 50.000 pesetas para la continuación de las obras del cuartel de la Victoria, donde actualmente se encuentra alojada la Guardia civil.

En la provincia de Lérida, en la Región de Cataluña, se ha dado paso a una carretera por un túnel en la montaña

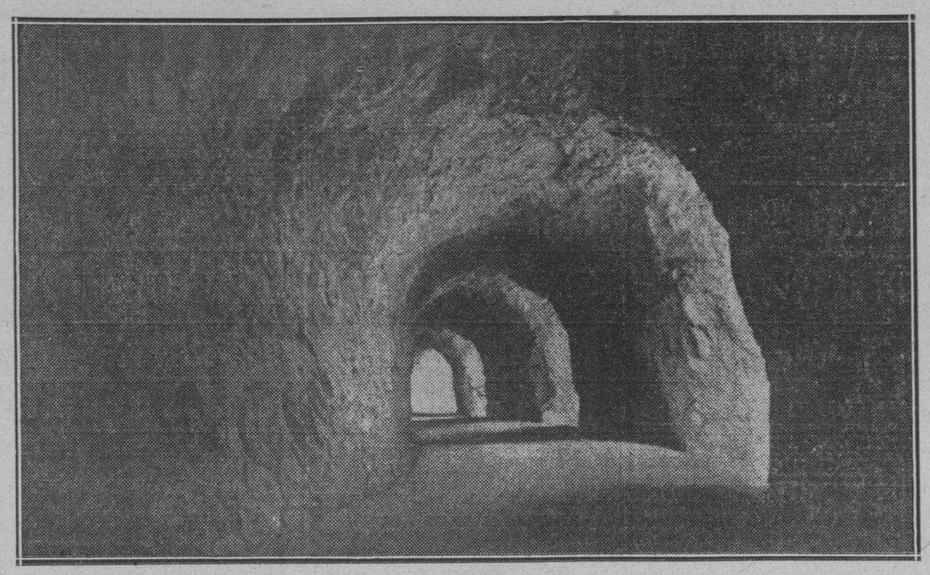

El viajero que recorre España y sabe ver y sabe sentir, hallará en cada una de las regiones de la gran nación progenitora riquezas artísticas y bellezas naturales que suspenden el ánimo y embargan el espíritu. En ambos aspectos es Cataluña una de las comarcas privilegiadas, en la que si la Naturaleza se ha mostrado pródiga de dones, la cultura y amor al arte de sus hijos saben aumentar y conservar y resaltar el precioso legado. La presente fotografía presenta el túnel construido en el desfiladero de Teradets, Provincia de Lérida, para dar paso bajo las rocas a la carretera que va desde Balaguer hasta Francia, pasando por Tremp y el Valle Arán.

Un individuo al volverse loco se cortó la cabeza, después de que degolló a su esposa

CORDOBA, abril 6. (SE).—Se reciben esta noche noticias de Belalcázar dando cuenta de un horroroso suceso ocurrido en dicho pueblo. El matrimonio Florentino Murillo y Mercedes Capilla Bravo, de treinta y veintitrés años, respectivamente, estuvieron en un baile de máscaras, retirándose después a su domicilio. Esta mañana los vecinos encontraron a la mujer degollada y al marido también muerto, con la cabeza casi separada del tronco.

El marido ha dejado una carta, por el contenido de la cual se deduce que tenía perturbadas sus facultades mentales.

FUGA DE UN EX-CONCEJAL SOCIALISTA AL QUE SE DIO PERMISO PARA ASISTIR AL ENTIERRO DE UN HIJO SUYO

ALICANTE, abril 5. (SE).—El exconcejal socialista Amalio Merino, preso por los sucesos de octubre, obtuvo permiso para asistir al entierro de un hijo suyo. Al llegar a su domicilio penetró en la cámara mortuoria y los guardias que le custodiaban quedaron en la puerta de la casa. Merino saltó por una ventana al corral y desapareció.

El Juzgado militar ha ordenado el ingreso en la cárcel de tres individuos complicados en los sucesos de octubre, que se encontraban en prisión atenuada. Uno de ellos, apellidado Iturrioz, ha desaparecido y se dice que está en Francia.

BAULES · MALETAS Y MALETINES desde $1.00

Vea nuestro surtido antes de comprar. Estilos modernos, cómodos, ligeros.

CATALOGO GRATIS

LA CASA DEL PERRO
NEPTUNO 38 HABANA

Nueva concesión a los extranjeros que no tienen "carnets"

A partir de mañana, lunes, pueden pedir que se les exima de abonar las multas

Como anticipamos recientemente a nuestros lectores, el pasado viernes, día 5, venció el último plazo concedido por la Secretaría de Gobernación para la inscripción de los extranjeros en el Registro, sin que, a pesar de las gestiones varias que hicieran diversos interesados, se haya concedido alguna otra.

Sin embargo, a partir de mañana, lunes, día 8, los que no se hayan inscripto e incidido en la multa que la ley de la materia determina, podrán concurrir al Negociado de Registro de Extranjeros de la Secretaría de Gobernación, a solicitar que se les condone, aduciendo las razones que hayan tenido para ello, llenando los impresos que ya están preparados al efecto y que les serán facilitados allí, en las Estaciones de Policía, — en la Habana—, o en las Alcaldías, en el interior de la República. Podrán concurrir a solicitar esa condonación los que se presenten dentro de los diez días siguientes, y, desde luego, tendrán obligación de inscribirse. Así nos lo comunicaron la señorita Gloria Solís, Jefe del Negociado y el señor Francisco Muñoz, Segundo Jefe, en funciones, del mismo. El viernes pasado, según los partes recibidos en el repetido Negociado, se inscribieron en todo el territorio nacional, cerca de veinte mil extranjeros.

CONFERENCIA DEL JEFE DE LA POLICIA TECNICA EN COLUMBIA

Concurrió ayer el Jefe de la Policía Técnica, señor Cayetano Fraga, al campamento de Columbia, para conferenicar con el Comandante Corbo Barquín y con los capitanes Auditores Busto y Cadenas, del Ejército Constitucional, respecto a la forma en que han de prestar juramento los miembros del Cuerpo que dirige y que pertenecen a la reserva militar. Acompañaba al señor Fraga, su Secretario Particular, señor Carlos Martí, el Inspector Jefe del Cuerpo, señor Eusebio Peral y los Sub-Inspectores Horacio Sanchez, Daniel Fraga y Juan B. Cintas Castro.

DIVERSAS NOTICIAS DE GOBERNACION

El Jefe del Negociado de Prisiones y el Director del Gabinete Nacional de Identificación, doctores Antonio Beruff André e Israel Castellanos, respectivamente, estudian un plan para dividir las cárceles de le República en tres categorías, facilitando con ello su mejor funcionamiento y atención. Consideran los señores Beruff y Castellanos que dichos establecimientos precisan de importantes reformas, especialmente en lo relativo al sueldo de los profesiones de los mismos.

Ha sido detenido en Palma Soriano, por el Ejército, el italiano Antonio Azzizo, que será extraditado por reclamarlo el Gobierno de Italia en causa criminal.

UN YERNO DE MARAÑON AL BANCO DE ESPAÑA

MADRID, abril 6. (WP.)—Ha sido nombrado para el cargo de subsecretario de Hacienda el diputado progresista José Tomas Rubio Chavarri.

Para Gobernador del Banco de España ha sido designado el abogado Alejandro Fernández Araoz, hijo político del doctor Gregorio Marañón.

Gil Robles ha recibido más de 8,500 telegramas felicitándolo porque se separó del Gobierno

Comisionado por el Jefe del Gabinete, don Santiago Alba, Presidente del Congreso, ha comenzado a hacer gestiones exploratorias para hacer las paces con algunas minorías

MADRID, abril 6. (WP.)—El señor Lerroux ha continuado hoy activamente las gestiones para la reconciliación de los grupos que integraban la mayoría parlamentaria conque contaba el anterior gobierno de su presidencia y que la siguen formando dentro del Parlamento, aunque no a favor del presente Gobierno.

Lerroux ha comisionado al presidente del Congreso, señor Santiago Alba, para que explore la actitud de las distintas minorías.

Alba ha sostenido diversas conversaciones con Gil Robles, Martínez de Velasco y Melquiades Alvarez.

En la entrevista celebrada por Alba con Martínez de Velasco se convino en la necesidad de la reconciliación en bien de la República. Velasco confía en que todo se arreglará.

GIL ROBLES HA RECIBIDO MAS DE 8,000 TELEGRAMAS DE FELICITACION

MADRID, abril 6. (AP.)—El periódico «Informaciones» da cuenta hoy que José María Gil Robles, jefe de Acción Popular y de la CEDA ha recibido ya 8,500 telegramas de felicitación, muchos de ellos de entidades ajenas al partido.

Se le felicita por haber retirado los ministros de la CEDA del Gobierno y de haber interrumpido su colaboración al Gabinete de Lerroux.

CRIMEN Y SUICIDIO DE UN MANIATICO

VALENCIA, abril 5. (SE).—En el pueblo de Silla durante la madrugada el pastor vecino de Cuenca, Justo Valero, enfermo maniático que se decía descontento por los cuidados del dueño de la posada a donde se hospedaba, acometió a este inopinadamente con una navaja, infiriéndole una gravísima herida en el vientre. La víctima, se llama Miguel Albert Iborra, y tiene cincuenta y cinco años de edad.

Jabón Agulló

El más suave y espumoso, el que más rinde y mejor olor deja en la ropa.
Apto. 1226. — Telf. X-1439

Un gran colegio está siendo construído por los Padres Jesuitas hispanos en China

MADRID, abril 6. SE.—Noticias llegadas de Wuhu Anhwei, China), dan cuenta de la construcción de un gran colegio denominado de San Luis, que los jesuítas españoles construyen en aquella lejana ciudad.

Hace ya varias semanas tuvo lugar la emocionante ceremonia de colocar la primera piedra, firmando el acta, entre otros, el vicario apostólico, monseñor Huarte; la reverenda madre vicaria de las MM. Mercenarias de Berriz; el mandarín y el superior de los misioneros, reverendo padre Aramburu.

El edificio es, sin disputa, el mejor de todo el Ngang-Hoi.

El jesuíta, hermano Gogorza, llegó últimamente a Wuhu, para dirigir la construcción del nuevo edificio.

Los amigos se interesan por L. Caballero

Creen que el suplicatorio concedido para procesarlo no es válido actualmente

MADRID, abril 6. (WP.)—El presidente del Congreso, señor Santiago Alba, ha recibido la visita del presidente y secretario de la minoría socialista, que fueron a interesarse por la tramitación de algunos suplicatorios pendientes contra diputados de ese partido.

Además expusieron al señor Alba la creencia de que el suplicatorio que se concedió por la Cámara para procesar al ex ministro señor Largo Caballero por el delito de excitación a la rebelión carece de efecto, por cuanto se le ha procesado por inducción a la rebelión.

Pidieron que se resuelva el escrito presentado por Jiménez de Asúa, abogado que defiende a Largo Caballero, en el sentido de que para continuar el procesamiento contra el ex ministro socialista se precisa otro suplicatorio.

NO SE PUDO RESOLVER EL CASO DE LARGO CABALLERO

MADRID, abril 6. (AP.)—La comisión permanente del Congreso, que funciona en todos los casos en que las tareas parlamentarias se encuentran suspendidas, se ocupó hoy del caso del ex ministro socialista Largo Caballero, pero varios de sus miembros se ausentaron y por ese motivo no fué posible tomar un acuerdo.

EXIJA el SUPLEMENTO en ROTOGRABADO con esta EDICION

VIDA ESPAÑOLA

Alrededor de un discurso

Por X X

CLARO, ponderado, enérgico... Con arrogancia en la forma y reciedumbre en el fondo. Sabiendo lo que decía; rebosando a la vez en cada frase una sinceridad que se palpaba, hecha de sangre, de verdad, de espíritu.

Predicando con ansia el credo augusto del españolismo eterno, que los tiliriteros de este siglo ya no saben sentir ni comprender.

Así ayer tarde Gil Robles; así ayer tarde en Oviedo, tras haber recorrido la ciudad y haberse empapado en ella de todos los dolores que sufrió. Y puede discutírsele sin duda; y cabe en unas cuantas conclusiones, encontrarse lejos de él; pero indudablemente entre Gil Robles y la gran multitud de gozquecillos que ahora ladran en España, la distancia resulta inabordable.

Hay ya quien llama a Gil Robles un hombre providencial. En este momento histórico, de descomposición acelerada, de principios esenciales para la vida plena del país, un hombre providencial es lo que éste requiere a toda costa. Ya ni aun queda el recurso provechoso de las figuras de ayer; ya ni aun el de Antonio Maura; ya ni aun el de Vázquez Mella; ya ni aun queda sobre España el eco poderoso de su voz, y ni aun el de su doctrina; un hombre providencial es lo que hoy se requiere a toda costa, para reavivar ese recuerdo, y para asegurar esos principios, y para atar con esta vida de hoy, la vida eficaz y brava de las generaciones que pasaron.

Será acaso Gil Robles este hombre? Quien sabe, pudiera ser! A lo largo de la historia, se ve que la Providencia jamás abandonó a nuestra nación. Sí la azotó con enojo, y sí la castigó con aspereza; pero siempre a la vuelta del desastre colocó el resurgimiento, y siempre tras la hecatombe en que se la veía perecer, puso la resurrección.

Nuestros historiadores de otros siglos nunca entendieron la historia sino con una sucesión de casos, de hechos, y de movimientos que llevaba la misma Providencia a determinados fines, según los realizaban las naciones. Para el pueblo justo, el éxito; para el pueblo torcido, la desgracia.

Ya este concepto pasó; ya hoy se entiende la historia de otro modo; pero aun los grandes cerebros como el de Menéndez y Pelayo aprendieron a doblarse ante las sugestiones de la fe, aún entienden que en la historia el concepto que vale es el antiguo, y que Dios premia en efecto y castiga en efecto a las naciones, según vayan o no vayan contra lo que el deber les aconseja y la justicia les dicta. Las mismas revoluciones no pueden concebirse de otra suerte. Cuando se merecen llegan; mientras se merecen duran.

Esta que estalló en España; esta que llenó a Asturias de terror; esta que ha reducido a la miseria a los mismos que la hicieron; esta cuyos efectos dolorosos en nuestra economía, en nuestra carne, en nuestra producción, en nuestro espíritu, acaba de ver Gil Robles, dura aún solapadamente. Significó un gran castigo; Gil Robles lo vió sin duda; pero quizás no advirtiera que si dura todavía es porque la seguimos mereciendo.

Nada ha cambiado en Asturias, nada ha cambiado en España de los viejos y torvos egoismos de las clases económicas y de las tropas burguesas. En cuanto los rebeldes se acogieron a sus guaridas lejanas, todo ha vuelto a sus cauces de otros días. En nada se aumentó la caridad, antes por el contrario se ha encogido con ridículos pretextos; en nada la acción social; antes por el contrario se ha atenuado con cálculos imprevistos. Ha vuelto el lujo de ayer, la frivolidad de ayer, la disipación de ayer, mayor que ayer, con el mismo siniestro desenfado de sus tiempos mejores de inconsciencia.

Un hombre providencial es lo que hoy necesita la nación con más urgencia que nunca, para acabar estas cosas. De este desastre de Asturias, ya se ha acusado a periódicos, ya se ha acusado a doctrinas, ya se ha acusado a caudillos. En Asturias y en toda la nación falta acusar también a esta injusticia que llena la sociedad, y a todos estos hombres que producen este gran desequilibrio, como factor, quizás el más potente de todos los desastres que pasaron. Aun cuando no lo dice de este modo así lo entiende Gil Robles. Un hombre providencial le llaman los que oyeron su discurso.

Y quién sabe, puede ser...!

Lea AVANCE todas las tardes.
Dirigido por José I. Rivero

— Lo que Ud. quiere es:
// Bismágen //

Y esa maravilla científica que miles y miles de personas inteligentes recomiendan, porque les restituyó la salud, está ya a la disposición de Ud..

Con "Bismágen", las enfermedades del

ESTOMAGO, hígado, VESICULA

úlcera gástrica y duodenal, COLITIS o intestinos

ceden DESDE LAS PRIMERAS DOSIS, y la mejoría prosigue con fuerza y eficacia efectuando la curación aún en casos, fíjese bien, aún en casos en que DE NADA VALIERON otros remedios.

"Bismágen" es extraordinario, prodigioso, "único",
Compruébelo en Ud.: ensaye con un frasco de este maravilloso patente moderno y

bendecirá la hora en que decidió tomarlo.

Curabaña
buena para todo

EL PURGANTE DE CONFIANZA

GOMAS HOOD CAMARAS
COMPLETA PROTECCIÓN CONTRA FRICCIÓN INTERIOR

Ladrón de Millas

La fricción interior es el ladrón de millas mayor del mundo. La fricción interior es causa de los reventones, las roturas en los costados, los cortes en las pestañas y la separación de la banda de rodamiento. Todos los días miles de gomas son desechadas por estos motivos. HOOD está presentando su nueva goma Flecha Blanca protegida contra fricción interior y la cual está causando una verdadera sensación en todos los mercados mundiales.

DISTRIBUIDOR:
J. J. OTERO
PRADO No. 45.-HABANA

USE GOMAS "HOOD" Y OLVIDE LAS DISTANCIAS

La Casa Fine
NUESTROS ARTICULOS DE CALIDAD
COLCHONETAS — ALMOHADAS
COLCHONES — CAMAS
MOSQUITEROS — CUNITAS
Precios Económicos — VENTAS AL POR MAYOR
FABRICAMOS COLCHONES, CAMAS Y MUEBLES PARA NIÑOS. PIDANOS LISTA DE PRECIOS.
Galiano y Barcelona — M-8067 — Neptuno é Industria. — M-6767. — Monte 26. — M-7595.

PREMIER registered The Peak of Quality
Esta marca distingue a las camisas de la más alta calidad

M.E.C.D. 2016

GRAN STADIUM CERVEZA TROPICAL

EL ORDEN DE JUEGO ES:

A la 1 y 30: ADC vs. ESTRELLAS

A las 4: CUBANS STARS vs. N. Y. CUBANS

Este será el segundo día de base ball profesional grande. Ambos equipos están equilibrados y cuentan con luminarias del diamante. Así es que el espectáculo no admite duda en cuanto a calibre.

Domingo 7 de abril de 11 A. M. a 7 P. M.
EN TODOS LOS JARDINES
FIESTA HISPANO-CUBANA, ORGANIZADA POR EL CLUB DE CANTINEROS.
ORQUESTAS: HERMANOS CASTRO, ANTONIO MARIA ROMEU, BELISARIO LOPEZ
SEPTETOS: SONORA MATANCERA — NACIONAL DE PIÑEIRO
VIRGILIO. — QUINTETO TIPICO GALLEGO
CABALLEROS: SESENTA CENTAVOS. — DAMAS, GRATIS

FANATICO: TOMA CERVEZA "CRISTAL"

Inaugura hoy su gran temporada de tiro el prestigioso "Club de Cazadores del Cerro"

Higiene interna a tiempo oportuno!

TABLETAS DE HELMITOL

pasan a la sangre, estimulan la función renal, depuran y desinfectan las vías urinarias.

BAYER

ENTRE CAZADORES

—Se inaugurará hoy la gran temporada de tiro.
—Habrá tres grandes tiradas y una fiesta social.
—En el tiro de Pichón, es probable que haya «pool».

EL Club de Cazadores del Cerro, la simpática institución cinegética, último reducto que queda en Cuba a los que tienen por diosa a Diana, celebrará hoy la inauguración de la temporada de 1935.

Las fiestas de la sociedad lucerista siempre resultan interesantísimas. Verdad es que es un gran aliciente lo poético del paraje, pues no hay duda que en aquel apartado lugar, «donde más clara la luna brilla, y se respira mejor», es un edén. El marco más apropiado para fiestas de solaz y esparcimiento. Pero no es menos cierto que contribuye mucho también el elemento distinguido que concurre a todas las recholatas sociales de esa institución, a la que dan vida y calor personas prestigiosísimas de nuestra mejor sociedad. El Club de Cazadores del Cerro, a juzgar por el sello especial de distinción que imprime a sus fiestas, es una de las primeras sociedades de Cuba.

El club lucerista ha tenido muchas etapas brillantes. Tuvo época como aquella en que Pepe Ovies fué su Presidente, que se anotó los triunfos con una anotación que casi estuvo pareja con las fechas que formaron el **schedule**. Las más agradables fiestas sociales y deportivas tuvieron lugar en aquellos días. De aquel tiempo tienen grandes recuerdos los asociados del Club de Cazadores del Cerro, sobre los continuados éxitos de Pepe Ovies y sus muchachos, se habla a cada momento. Y la nueva Directiva que preside otro entusiasta, el doctor Oscar Ochotorena, quiere precisamente reverdecer aquellos laureles, no para igualar aquel record, sino para que el Club vuelva a triunfar en toda la línea como en aquellos días, cuyas glorias conquistadas han de figurar con letras de oro en el libro social de la institución.

La nueva Directiva se ha propuesto poner nuevamente al Club de Cazadores en el puesto que le corresponde, seguir la senda trazada en la temporada anterior por el señor Eduardo Caamaño, pero en escala ascendente si es posible, y para ello están luchando los nuevos dirigentes hace un par de meses. Por eso es que afirmemos desde ahora, que la fiesta inaugural de hoy será un éxito, y que la **season** de 1935 resultará como lo han soñado los apóstoles que a Ochotorena tienen por divisa.

TRES GRANDES TIRADAS

Como día inaugural se celebrarán tres interesantes justas. Por la mañana habrá tiro de platillos, competencia en la que veremos a los ases disputarse el hermoso premio «Presidente de la República». Será a cien platillos, y con handicap, lo que quiere decir que, en la competencia tendrán chance todos los tiradores, los buenos, los regulares y los **germánicos**, clasificación ésta, que han dado a los más modestos, en honor de Germán Muñiz, que es de los menos efectivos, pero de los más entusiastas.

Tal veamos por el «trap» a Jesús Capín, que es un formidable tirador. Y si tenemos esa suerte, por lo menos podemos asegurar que habrá un formidable duelo entre él y Rodrigo Díaz, que es otro de los que podemos poner en primera línea. Forman un duetto championable.

Eduardo Caamaño, con su bajo handicap de sesenta, también piensa hacer de las suyas en esta temporada, y pudiera muy bien sorprender el primer día. Y en cuanto a Pedrito Cazabón, que se ha preparado muy bien, haciendo varias prácticas con la nueva máquina disparadora, también es un candidato al triunfo. Panchito Méndez Capote, es un **cinch**.

NUEVA GALERIA DE REVOLVER

Hoy será inaugurada también la nueva galería de revólver, la mejor de Cuba, que puede competir con las de las más renombradas sociedades de tiro. En este flamante «range» se optará por el premio que ha donado «Sherlock Holmes» Prats, el hombre que ha estado dos días limpiando su famosa cachimba por el polvo del camino de la Habana a San Salvador. Prats fué uno de los tiradores de revólver que integraron el team cubano que participó en los III Juegos Deportivos, y seguramente tendrá tema a desarrollar en las conversaciones que se suscitan entre cartón y cartón.

En esta justa de revólver es muy probable que se registren muy buenos scores, pues los muchachos están muy bien entrenados, y es muy probable también que en la misma compitan, conjuntamente con «el hombre del chivito», Gustavo Alfonso, doctor Joaquín Pedroso y el doctor Ernesto Herrero, que fueron sus compañeros de team.

UN PREMIO DEL DR. BELT

Por la tarde habrá tiro de pichón. Y de premio hay un trofeo muy bonito que ha donado el Alcalde de la Habana, doctor Belt.

El más grande «field» se ha de registrar en esta competencia, pues de sobra es sabido que el tiro de pichón és el que priva a las mejores escopetas del Club de Cazadores del Cerro. Han de salir a la plancha, Rodrigo Díaz, doctor Manuel Porto Castañeda, doctor Panchito Méndez Capote, Garcilaso Rey, don Joaquín Rodríguez, Eduardo Caamaño, Pedrito Cazabón, Germán Muñiz, doctor Oscar Ochotorena, Manolo Quesada, Felipe Martínez, Jesús Capitán y otros que llegarán al número de diez o doce, si nuestros cálculos no fallan. Y si es así, habrá «pool», que siempre es otro aliciente en las grandes competencias.

UNA GRAN FIESTA SOCIAL

Como es día de inauguración, habrá también una hermosa fiesta social para solaz de los familiares de los asociados. Desde las nueve antes meridiano, habrá, pues, animación en el Club de Cazadores del Cerro. Por la mañana será obsequiada la concurrencia con candwichs y ponche. A la una en punto se servirá el banquete clásico y a continuación comenzará la parte bailable, amenizada por una gran orquesta, obsequiándose a los concurrentes con helados y dulces.

Una fiesta, en fin, como para anotarse un éxito rotundo.

La máquina Gillette es un instrumento de precisión

GRATIS — Folleto con consejos prácticos para afeitarse bien. Solicítelo al comercio del ramo.

USE LA MAQUINA Y HOJAS GILLETTE SI DESEA BIENESTAR FACIAL

Silvino Ruiz pitcheó un juego de sensación en La Tropical y dominó al trabuco de Dihigo

El viejo ex pitcher del Fortuna, reapareció con enorme éxito, luciendo a envidiable altura en el box. Martín Dihigo pitchea hoy. Hoy se brindará otro interesante doble header

Los numerosos fanáticos del baseball que asistieron ayer tarde a los terrenos del Stadium La Tropical para presenciar el doble header que se combinó con jugadores profesionales y el team amateur de la Liga Social —el ADC—tienen que sentirse altamente complacidos, y es que ayer se jugó pelota en condiciones en el feudo de Don Julio Blanco Herrera, brindando un 'show» de consideración.

El match de las estrellas ex amateurs de Joseíto Rodríguez, con los campeones de la Liga Social gustó a todos e interesó vivamente hasta el final. Y el match estelar, que envolvió a los mejores jugadores de Cuba, fué el complemento indicado para la gran fiesta celebrada.

Gana Gilberto su game.

En el primer juego del doble header, Gilberto Torres ocupó el box por el conglomerado de ex amateurs y mantuvo a raya a los muchachos de la Liga Social, que pudieron escapar de la lechada en el noveno inning, cuando el viejo Prieto conectó su segundo hit de la tarde, con Gallardo en segunda. Hasta ese instante Gilberto había sido admirablemente protegido, especialmente por Dopico y Oscar Rodríguez, y había llegado a la decisión del game con mucha ventaja a su favor. El desafío terminó 5 por 1, y fué francamente, una linda exhibición.

Los ex jugadores amateurs lucharon mucho y ligaron bien sus batazos para ganar. Fermín Guerra conectó un largo homer por el center, y el Pollo Rodríguez demostró que es el ex amateur que más ha progresado.

El choque estelar.

Cuando salieron a competir las grandes estrellas de nuestro baseball para discutir el éxito del choque estelar, todos los fanáticos creyeron que el team de los N. Y. Cubans, dirigido por Martín Dihigo, era un verdadero «robo», sin embargo, una vez más se comprobó que «cuando hay toreros, los toros huyen de la Plaza», y el famoso conjunto de Don Martín, que es realmente un trabuco con todas las de la ley, resultó totalmente anulado por el popular Silvino Ruiz, quien combinando inteligentemente sus lanzamientos, estuvo a punto de dar los nueve ceros.

Con un mundo de malicia en sus pelotas, y pasándole a Dihigo, Arango y Salazar las bolas que más daño le podían hacer, el viejo sordo del Fortuna, que formó conjuntamente con Alfonso Peña una batería gloriosa en los campos amateurs, mantuvo a raya a los players del New York Cubans y logró vencerlos con un score de 2 por 1.

El match resultó interesantísimo y brindó tantos momentos de sensación a los fanáticos que todos quedaron complacidos.

Puede decirse, sin temor a equivocación posible, que ayer se vió un desafío de Liga Grande en el parque de La Tropical, habiéndose apreciado buenos batazos, brillantes cogidas, estupendo pitching y admirable dirección.

Silvino Ruiz fué la figura máxima del gam,, al dejar en cinco hits al gran trabuco de Dihigo. En todos los innings se mostró entero, y no fué hasta el noveno que pudieron ligarle tres hits para salvar la lechada. Martín Dihigo, que reapareció después de algunos años de ausencia, estuvo dominado al bate, pero fildeó bien e hizo un monumental tiro a home que gustó a todos. Con extraña naturalidad, Martín soltó la píldora y sacó el hombre a media calle.

El zurdo Vázquez se llevó una línea salvaje de Arango, y un batazo enorme de Dihigo. Fermín Valdés, Pepín Pérez, Salazar y el Pollo Rodríguez fildearon el horror y Santaella demostró que es todo un pelotero al desempeñar con naturalidad su posición, mientras resultaba el único hombre que podía pegarle dos hits a Silvino.

El juego fué brillante, y como en el mismo se vió estupendo baseball, creemos que eso ha de servir de fácil anuncio para que esta tarde, al repetirse el programa, se llene el Stadium de La Tropical de bote en bote.

Hoy pitchea Dihigo, y los fanáticos que no conocen al sensacional jugador tienen un hermoso chance de ver en acción al mejor pelotero que tenemos en Cuba por el momento. Además, podrán apreciar el trabajo de Santaella, que es gran jugador, y el de las demás estrellas que han retornado a la patria, después de algunos años de ausencia.

El doble header comenzará a la una y media y la entrada cuesta 30 centavos.

Estrellas Ex Amateurs.

	V.	C.	H.	O.	A.	E.
L. de la Noval, rf	4	2	2	0	0	1
J. Rodríguez, 1a	4	2	2	14	1	0
M. Solís, lf., 3a	2	0	0	0	1	0
A. Rodríguez, 3a	3	0	0	3	2	0
F. Guerra, c	3	1	1	4	0	0
O. Rodríguez, 2a	4	0	0	1	3	0
C. Batán, cf	4	0	0	2	0	0
J. Dopico, ss	4	0	2	3	7	1
G. Torres, p	4	0	0	0	2	0
A. Mirabal, lf	1	0	0	0	0	1
Totales	33	5	7	27	16	3

A. D. C.

	V.	C.	H.	O.	A.	E.
J. Pérez, cf	4	0	0	4	0	0
C. Argimón, 3a	4	0	2	2	1	0
J. Alonso, rf., 3a	3	0	0	2	1	1
J. M. Estévez, 1a	4	0	1	6	0	0
R. Cobo, lf	4	0	1	5	0	0
A. Cobas, c	4	0	1	4	1	0
E. Gallardo, ss	4	1	1	1	0	0
R. Ruiz, 2a	1	0	0	2	2	0
R. Alvarez, p	3	0	1	0	1	1
J. Prieto, rf	3	0	2	1	0	0
Totales	34	1	9	27	6	2

Anotación por entradas.

E. Ex Amateurs	300 020 000—5
A. D. C.	000 000 001—1

Sumario.

Carreras empujadas: A. Rodríguez 2, F. Guerra 3, J. Prieto. Home runs: F. Guerra. Two bases hits: J. Dopico, E. Gallardo, C. Argimón. Sacrifice hits: M. Solís, J. Rodríguez. Bases robadas: F. Guerra. Doble plays: Dopico a J. Rodríguez. Quedados en bases: Estrellas, 6; ADC, 6. Struck outs: Alvarez 3, Torres 2. Bases por bolas: Alvarez 4, Torres 1. Tiempo: 1 hora 40 minutos. Umpires: V. González, home; Reyes y Ecay, bases. Anotador: Antonio Conejo.

New York Cubans.

	V.	C.	H.	O.	A.	E.
C. López, cf	4	0	0	2	0	0
L. Salazar, lf	3	0	1	2	0	0
M. Dihigo, rf	4	0	0	2	1	0
P. Arango, 1a	4	1	1	10	1	0
J. Santaella, 3a	4	0	2	1	0	0
F. Correa, ss	3	0	1	1	1	1
F. Valdés, 2a	1	0	0	1	4	0
P. Díaz, c	4	0	0	5	1	0
L. Tiant, p	0	0	0	0	2	0
R. Fernández, p	1	0	0	0	0	0
Totales	28	1	5	24	10	1

Cubans Stars.

	V.	C.	H.	O.	A.	E.
A. Vázquez, lf	4	1	1	4	1	0
J. Pérez, 1a	4	1	2	10	0	0
A. Mirabal, cf	4	0	2	2	0	0
L. Roque, rf	3	0	0	1	0	0
S. García, 3a	4	0	2	0	0	0
C. Etchegoyen, 2a	2	0	0	6	2	0
A. Rodríguez, ss	3	0	1	1	5	0
J. M. Fernández, c	2	0	1	3	0	0
S. Ruiz, p	3	0	0	0	3	0
Totales	33	2	9	27	11	0

Anotación por entradas.

N. Y. Cubans	000 000 001—1
Cuba nStars	001 000 01x—2

Sumario.

Carreras empujadas: J. Pérez, L. Roque, J. Santaella. Three base hits P. Arango. Two bases hits: A. Vázquez. Sacrifice hits: L. Tiant 2. Doble plays: Correa a Valdés a Arango, de Rodríguez a Etchegoyen a Pérez, de Vázquez a Rodríguez a Etchegoyen, de Dihigo a Díaz. Quedados en bases: N. Yorks C. 4, C. Stars 4. Struck otus: Tiant 4, Ruiz 2, Fernández 0. Bases por bolas: Tiant 2, Ruiz 4, Fernández 0. Dead balls: Tiant a J. M. Fernández. Hits a los pitchers: a Tiant 6 en 6 innings y 1-3 y 3 en basas y 23 veces al bat. Tiempo: 1 hora 40 minutos. Umpires: V. González, home; Reyes y Ecay, bases. Anotador:

SERA ESTA TARDE LA FIESTA ATLETICA DE LA INMACULADA

Se espera que las muchachas ofrezcan una linda prueba en el campo de la Beneficencia

Esta tarde tendrá lugar en los terrenos de la Beneficencia, el gran field day interno que ha organizado Héctor Muñoz en un afán de conocer bien el material de que dispone para las pruebas oficiales de fin de mes que se efectuarán bajo la dirección de la Asociación Atlética Femenina.

Dos teams, capitaneado pno por Emma Sánchez, y el otro por Marta Lavin, discutirán los honores del triunfo, esperándose que todas las chicas participantes brinden una buena exhibición.

En el team de Emma Sánchez, figurarán:

Leonor Pérez, Constantina Pérez, Alicia Acebo, Carmita Valdés, Josefina González, Paquita Barret, Elba Sánchez, y Roxana Martínez.

En el team de Martica Lavin, la brillantísima estrella femenina del track, figurarán:

Rita Fundora, María de los Angeles, Adelaida Murias, Blanca Secades, María Teresa Rojas, Carmen Menéndez, Olga Montalvo, Gloria Porro, y María Poch.

El programa del field day es variado, figurando distintos números de carreras y competencias de campo. La máxima atracción, desde luego, serán los ejercicios rítmicos que tendrán como directora a Sor Concepción.

Los jueces serán:

Referee: Argelio de la Torre.

Starter: Héctor Muñoz.

Ordenador de las Carreras: Sor Concepción Echevarría.

Jueces de lanzamiento: Lavin, Secades y Eneas Muñoz.

Jueces de llegada; Ruiz, Dr. Suárez, doctor Romañach, Oscar de la Torre.

Cronometrista: Jorge Cancio y Baby Fernández.

Inspectores: Fernando del Castillo y Pedro Galiana.

Médico: Dr. Gustavo A. Bock.

DARIO MEDEROS, DEL CUBANELECO, DERROTO AL YARA

El Club Atlético de Cuba venció al Hershey

Se efectuaron ayer en el Vedado los dos juegos del Campeonato Junior de base ball. En el primero, el team del Atlético de Cuba, venció al Hershey 5 por 4.

El batting y el pitching de B. González, del CAC, se impusieron en todos los momentos.

El fielding de M. Díaz Galup y de Castellanos, de los Anaranjados, fué impecable, así como el de Abello resultó excelente, este milita en el Hershey.

En el segundo match el Cubaneleco derrotó al Yara 8 por 4.

El pitching de Darío Medero, del Cubaneleco, fué muy bueno, habiendo sido el eje de la victoria.

Espín jugó de manera maestra la primera base así como E. González.

Los batazos más oportunos de este juego fueron dados por J. M. González.

Los scores:

HERSHEY

	V.	C.	H.	O.	A.	E
R. Cuervo, cf.	4	1	0	1	0	0
J. Aenlle, rf.lf.	3	1	0	0	0	0
E. Abello, ss.	4	0	2	2	3	1
T. Bahamonde, 3b.	4	1	2	1	4	2
P. García, 2b.	3	0	1	1	1	1
J. Fiol, c.	4	0	1	7	2	0
R. Fernández, 1b.	3	0	0	8	0	0
M. Cañas, lf.	3	1	2	0	0	0
J. M. Bolaños, p.	4	0	1	0	2	0
F. Lominchard, 1b	1	0	0	2	0	0
P. Jiménez, x.	0	0	0	0	0	0
M. Vega rf.	0	0	0	0	0	0
A. de la Cruz, p.	0	0	0	0	0	0
Totales	33	4	9	24	12	4

A. D. C.

	V.	C.	H.	O.	A	E
L. González, rf.lf.	5	0	0	1	0	0
L. Díaz Galup, 2b.	5	0	1	3	3	0
C. Castellanos, ss.	4	0	0	1	3	1
E. Medina, c.rf.	3	0	0	3	0	0
G. Ledo, 1b.	3	1	1	11	1	0
C. Maza, rf.	4	0	1	2	0	1
B. González, p.	4	2	3	1	3	0
E. Bravo, 3b.	4	0	0	2	2	0
A. López, lf.	1	0	0	1	0	0
L. Pineda, c.	2	2	1	2	2	0
Totales	35	5	7	27	14	2

Anotación por entradas:

Hershey	200 010 010—4
C. A. C.	000 010 301—5

Sumario:

Two base hits: B. González 1. Sacrifice hits: P. García 1. Carreras producidas por los bateadores: T. Bahamonde 2; L. Pineda 2; R. Díaz Galup 2; J. Fiol 1. Bases robadas: R. Cuervo 1; M. Mañas 1; J. Fial 1; L. Pineda 1. Double plays: de E. Bravo a G. Ledo a Díaz Galup. Struc kouts: J. M. Bolaños 6; B. González 5; A. de la Cruz 0. Bases por bolas: J. M. Bolaños 2; B. González 3; A. de la Cruz 0. Passed balls: E. Medina 1; J. Fiol 1. Wilds B. González. Quedados en bases: Hershey 6; C. A. C. 8. Tiempo: 1 hora 49 mts. Umpires: F. Campos, home: F. López, bases. Anotador: Eugenio de Torres. Observaciones: Hits a J. M. Bolaños, 7 en 8 innings (cero outs en el 9o.) y 34 v. b.; X bateó por Mañas en el 9o. La carrera decisiva sin outs. Lo perdió J. M. Bolaños.

YARA

	V.	C.	H.	O.	A	E
A. Calvo, rf.lf.	5	0	1	0	0	0
J. Tristá, 3b.	5	2	3	3	1	0
O. Ruiz, lf.p.	5	0	1	0	1	2
T. González, c.	5	0	1	8	3	0
A. Hidalgo, 1b.	4	1	2	8	0	2
E. Márquez, ss.	4	0	1	0	1	1
F. Díaz, cf.	4	1	0	2	1	0
C. Rapado, 2b.	4	0	1	2	3	1
J. Martín, p. rf.	1	0	0	1	1	0
E. Benítez, rf.	2	0	0	0	0	0
Totales	39	4	10	24	11	6

CUBANELECO

	V.	C.	H.	O.	A	E
O. Vidal, lf.	3	1	0	1	0	0
F. Suárez, 2b.	3	0	1	2	0	1
M. Sánchez, ss.	4	0	0	3	1	3
L. Martín, cf.	3	2	1	2	0	1
E. González, 3b.	4	2	1	3	5	1
R. Espín, 1b.	4	1	1	8	2	0
J. García, rf.	2	1	2	2	1	1
J. M. González, c	4	1	2	5	1	0
D. Mederos, p.	4	0	0	0	1	0
A. Antiga, 2b.	1	0	1	1	1	0
M. A. Pérez, lf.	1	0	1	0	0	0
Totales	33	8	10	27	12	7

Anotación por entradas:

Yara	101 000 200—4
Cubaneleco	050 000 21x—8

Sumario:

Three base hits: J. Tristá 1; E. Márquez 1. Two base hits: L. Martín 1; J. García 1. Carreras producidas por los bateadores: E. González 1; J. M. González 2; Suárez 2; I. González 1; C. Rapado 2; M. A. Pérez 1. Bases robadas: C. Rapado 1; O. Vidal 1; J. Tristá 2; L. Martín 1; J. García 1; F. Díaz 1. Double plays: de González a R. Espín; de F. Díaz a J. Tristá. Struck outs: J. Martí 2; D. Mederos 3; O. Ruiz, 5. Bases por bolas: J. Martí 0; D. Mederos 5; O. Ruiz 3. Dead balls: J. Martí a J. García. Wilds: D. Mederos 1. Quedados en bases: Yara 13; Cubaneleco 5. Tiempo: 2 horas [illegible] mts. Umpires: F. Campos, home; F. López, bases. Anotador: Eugenio de Torres. Observaciones: Hits a J. Martí 4 en 1 innings. (cero outs en el 2a.) y 7 v. b. Lo perdió J. Martí.

Chance It ganó la quinta pero los "stewards" deben investigar sobre M. Piace

No hizo Moore su mejor esfuerzo sobre la jaca del Aevos Stable. Mala monta sobre Lucky Bill y buena sobre Decorous hizo O. Hernández. Donna Day luchará; hoy contra Barashkova

(Por Sergio VARONA)

Con dos reclamos comenzó la fiesta hípica de ayer tarde. Sunny Sadie fué a parar al establo de Sergio Macías y la señora B. Barrera capturó a Affirmative, después que éste había llegado a la meta con escasa diferencia sobre sus rivales para apuntarse un apretado triunfo.

Affirmative quedó rezagado al alzarse la barrera, pero Tereso Sánchez fué gradualmente mejorando su posición, si bien el hijo de Sir Barton no desplegó velocidad en las etapas iniciales. Rodeando la curva lejana fué adelantando, pero se abrió al entrar en la recta como suele ocurrirle mientras Sunny Sadie viajaba serenamente al frente de la procesión. Tereso movió a Affirmative y éste comenzó a ganar terreno en firme, y en las últimas yardas pudo pasar a la puntera, con honda satisfacción para los que habían confiado en sus probabilidades de victoria y que sintieron desfallecer cuando pareció que el favoritón no llegaría a tiempo para vencer.

MALA MONTA

Orlando Hernández hizo una mala monta sobre Lucky Bill. Sentimos tener que censurar algunas veces a este muchacho cuando desaríamos elogiarlo siempre, pero la verdad es que usó mal su cabeza al intentar pasar a Loyola en la curva cuando es bien sabido que este animal se para totalmente en la recta casi siempre que corre. A corta distancia del líder y con energías en reserva, debió esperar a entrar en la recta para dejar que su ejemplar tomara la punta. Se abrió al entrar en la final y el terreno que perdió allí le costó el triunfo.

Y Regusted, al que se jugó bastante en books y mutua, vino a ganar en los últimos saltos y se alejaba del hijo de Chance Shot al final. Lucky Bill corre nuevamente hoy y con que lo monten con un poco de cuidado debe, por fin, romper el «maiden».

BIEN MANEJADO DECOROUS

Y ahora nos toca aplaudir a Hernández, porque sobre Decorous hizo una monta buena llevando a la honrada yegua hija de Kai-Sang a la victoria. Zevster se destacó en la punta al alzarse la cinta, seguida de Abduction y Cañonazo, que la tenían prácticamente alcanzada al llegar al comienzo de la curza grande.

Pero Zevster logró sacudirse de ambos y seguir viaje en la punta, aunque perdió unas energías preciosas en este duelo. En el ínterin, Decorous y Espoir venían librando otro duelo, en el que superó la hija de Kai-Sang, que bien guiada por Hernández ahorró terreno, entrando junto al riel mientras Chichi Moore, que le tiene gran respeto a la cerca interior, se abría con Espoir. Zexster se mantuvo firme a pesar de haber sido pasada por la ganadora y el terreno perdido por la hija de Espino al entrar en la recta le hizo perder el placé.

OTRA PARA SATIN SHOES

Satin Shoes está en buena forma actualmente y ayer no se cansó en los seis furlongs. Runaway Kid salió de la tira con buena ventaja, desde el extremo exterior de los cajones mientras La Golondrina y Brown Supinet quedaban a buena distancia de la puntera. Satin Shoes se dedicó a perseguir al Kid hasta que éste se desinfló y entonces la hija de Peter Pan pasó a la presidencia. Pero del extremo del grupo cerraron Brown Supinet y La Golondrina, aquélla mejor que ésta y al final Julián de la Fe tuvo que mover vigorosamente a su yegua para poder vencer por pequeñísimo margen a la yegua de Evaristo González, que sigue dando muestras de estar en magníficas condiciones.

CHANCE IT EN LA QUINTA

Chance It se calzó la quinta competencia de la tarde. Tickory Tock salió, como Runaway Kid, del extremo exterior de los cajones, para tomar ventaja de tres largos. Chance It, sin embargo, le dió caza. Fué lentamente Tereso Sánchez mejorando de posición a su monta hasta que al llegar a la curva lejana ya la hija de Chance Play marchaba a la cabeza de la procesión y se alejaba.

Del tercer lugar surgió Meeting Place para pasar a T. Tock en el octavo final, pero Sánchez dejó caer unos cuantos latigazos sobre el noble lomo de Chance It para llevar esta yegua a una victoria de favoritona completa. Aparentemente, Moore no hizo lo que pudo sobre Meeting Place y esta carrera debía ser investigada escrupulosamente por los stewards, porque quizás podrían encontrar algo que no estuviera precisamente dentro de lo más sano y puro en cuestiones hípicas.

Smiling Moon luchó en la sexta con Hard Rock y Nelson y corriendo junto al riel los sometió, ahorrando terreno. Yumurí, contendiente al entrar en la recta, perdió mucho al abrirse y al final quedó en show. Hard Rock se mantuvo bien para salvar el placé.

Infi Shot y Keewatin lucharon en la punta durante las primeras etapas de la carrera final de ayer. Pero cuando el primero soltó el gas al segundo no le quedaron muchas energías para seguir presidiendo el grupo. Entonces la Princesa Isabel amenazó creyéndose que lograría luchar por la victoria en los tramos finales, pero se destacó Rough Rider que no fué apurado al principio y finalizó lleno de vigor para apuntarse un triunfo fácil.

HOY

La carrera especial de hoy ocupa el quinto turno del «menú». Salen Basrashkowa y Silenk Monk por primera vez en Cuba, el primero con buen chance de lucimiento, aunque creemos que tendrá en Donnay Day un contrario poderoso. Villena montará a Basrashkowa. El jockey chileno estará aquí unos días.

Todas las justas lucen equilibradas aunque Starelius, tras su anterior carrera debe vencer fácilmente.

"ALEMITICE" estas piezas

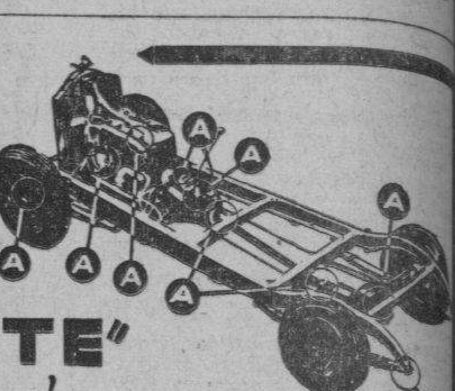

"ALEMITE" no grasa!

(A) Indica los puntos importantes del vehículo de motor que requieren lubrificación de las más alta calidad. De derecha a izquierda, abajo: cojinetes de ruedas, bomba de agua, cilindros, uniones universales, muelles y pernos. Arriba: caja de engranajes, cojinete del embrague y diferencial.

Para cada pieza importante ALEMITE ha creado un lubrificante especial y, donde se necesita, aplicación de gran presión, que limpia los cojinetes mientras se inyecta el lubrificante ALEMITE.

Diferencial

El grado adecuado y la consistencia del lubrificante para el eje posterior se halla en el lubrificante ALEMITE para engranaje y todos los grados de temperatura.

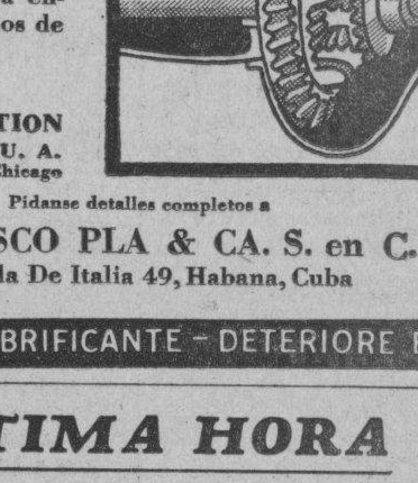

ALEMITE CORPORATION
CHICAGO, ILLINOIS, E. U. A.
Dirección cablegráfica: ALMIT-Chicago

Pídanse detalles completos a
FRANCISCO PLA & CA. S. en C.
Avenida De Italia 49, Habana, Cuba

ECONOMICE EL LUBRIFICANTE - DETERIORE EL MOTOR

ULTIMA HORA

SUSPENDIERON AYER AL JOCKEY G. MOORE

Después de escrita nuestra anterior crónica, nos enteramos de que los stewards han iniciado la investigación que solicitamos y han suspendido indefinidamente a B. Moore, jinete de Meeting Place y si se comprueban las sospechas que hay sobre su actuación de ayer, será expulsado definitivamente de Oriental Park.

SELECCIONES PARA HOY

(Por BLUE WRACK)

PRIMERA CARRERA — CINCO Y MEDIO FURLONGS

LUCKY BILL: Hernández se durmió ayer

Lucky Bill	103	No siempre le pasará igual.
Helen Lamaze	103	Está entrando en forma.
Husk O-Hare	103	Para éste es corta.
Lady Broadside	108	De aquí para arriba.

También correrán: Exiled 103; Two Bills 108.

SEGUNDA CARRERA — SEIS FURLONGS

ESPOIR: Parece no tener contrario.

Espoir	111	Si pierde, échenlo al lago.
Dick Weidel	116	En punta hasta donde pueda.
Abduction	116	Cargada y rajona.
Reconnoiter	111	Se siente la rodilla.

También correrán: Magnitude 111; Billycoo 111.

TERCERA CARRERA — SEIS FURLONGS

BEAUTY BELLE: Alguno tiene que ganar

Beauty Belle	106	Fué estorbado en su anterior.
Oregon Citizen	111	Nunca gana cuando lo esperan.
Loyola	116	Beneficiado al cambiar de cuadra
Bess Cloi	111	Durmiente de cuidado.

También correrán: El Polar 116; Sun Dance 111.

CUARTA CARRERA — UNA MILLA Y 50 YARDAS

WINNIE C: No siempre corre a ganar.

Winnie C.	105	Parece un ganador fácil.
Rheims Girl	108	Saldrá en punta.
Ulverston	113	A veces termina fuerte.
Workless	113	De aquí para arriba.

También correrán: Weatherproof 108; Adams Money 113; Play Choice [illegible] Real Silk 103.

QUINTA CARRERA — CINCO Y MEDIO FURLONGS

DONNA DAY: Depende del aprendiz.

Donna Day	104	Está en gran forma.
Baraskova	115	Esta polaca es de cuidado.
Most Wise	117	Siempre es peligroso.
Elanova	104	De aquí para arriba.

También correrán: Border Patrol 112; Maple Circle 102; W. Cookson [illegible] Silent Monk 114; Maple Barbara 107; Hero Olga 112.

SEXTA CARRERA — SEIS FURLONGS

WANDERING GOLD: A pesar de González.

Wandering Gold	109	Se presentará al final.
Brown Supinet	106	Al que hay que vencer.
Satin Shoes	111	Ayer hubo «chivirico».
Hard Rock	109	Decae mucho al final.

También correrán: Rubridge 116; Charming Emma 106; Royal Guinea [illegible] Magic Arrow 109.

SEPTIMA CARRERA — UNA MILLA Y 50 YARDAS

STARELIUS: Está que corta.

Starelius	115	Soporta el peso.
Bob Custer	111	se agota mucho en la recta.
Gabrielle	111	Finalista peligroso.
Decorus	103	El esfuerzo de ayer lo perjudica.

También correrán: Pendulum 114; Bubblico 109; Sweeping Hour 103.

EVITE ACCIDENTES VIAJANDO EN TRANVIA

M.E.C.D. 2016

Amateur Aces

—Resultado Olímpico.
—Viaje a Panamá.
—Notas del ambiente.

(Por DAN)

Viajan rumbo a esta ciudad los últimos deportistas cubanos que participaron en las Olimpiadas de San Salvador, y creemos que la mayoría está respirando ancho, contenta de verse nuevamente «terminin de la ciudad», y libre de mayores tropiezas... Es necesario que se sepa que en los últimos días dos notables atletas cubanos: Armando Cuervo y Pedro Cardoso, estuvieron a punto de ser castigados por los salvadoreños por las cartas que escribieron a esta ciudad al principio de llegar a San Salvador... Parece que alguien tuvo el «mal gusto» de enviar copia de las cartas a San Salvador y su texto íntegro fué reproducido por los periódicos de dicha ciudad para provocar un ambiente de hostilidad del pueblo salvadoreño contra los atletas cubanos... Como resultado, cuando los cubanos perdieron en base ball con Panamá, con score de 3 por 1, fueron apedreados —según nos informa «Sitiecito»— y por la noche se preparaban para repetir los ataques... Afortunadamente —dice Coronado— todo pasó y ya viajan los muchachos rumbo a esta ciudad, sin ningún percance que lamentar...

Con motivo de estos últimos incidentes, el Ingeniero Herr Micheel Moenck, visitó los periódicos salvadoreños y pronunció determinadas en frases en contra de la prensa de Cuba que serán contestadas en su oportunidad...

* * *

¿Quién ganó la Olimpiada?... Esto es lo que se pregunta todo el mundo, sin que nadie pueda contestar... Por eventos, triunfó ampliamente México, al ganar el doble de competencias que nosotros... Ahora bien, si en estas justas —de acuerdos equivocados— e informalidades— se ha seguido el programa olímpico mundial, entonces la triunfadora ha sido Cuba por haber ganado el atletismo... El resultado de las Olimpiadas por eventos fué:

Basket ball de hombres: México.
Basket ball de mujeres: México.
Volley ball de hombres: México.
Volley ball de mujeres: México.
Esgrima: México.
Foot ball: México.
Tennis: México.
Tiro: México.
Deportes Ecuestres: México.
Polo: México.
Atletismo: Cuba.
Base ball: Cuba.
Lucha: Cuba.
Natación: Cuba.
Boxeo: Cuba.
Caza: El Salvador.
Golf: El Salvador.

Todo lo cual indica que nuestros equipos, víctimas de la serie de acuerdos «zurdos» que se tomaron por el Comité Organizador, no pudieron demostrar toda su pericia, perdiendo competencias que ordinariamente debieron haber ganado con facilidad... Entre ellas podemos citar las justas de basket ball...

Panamá señalada como sede de los Cuartos Juegos, (si es que éstos llegan a celebrarse, pues Cuba no debiera buscar más nada en estas luchas centroamericanas, debiendo inclinarse mejor a las competencias con las Universidades americanas, que cuestan menos y producen más), tiene intención de llevar a la capital por el mes de Mayo, a los teams de basket femenino y natación, y a ese efecto, ya se están haciendo anuncios en los periódicos panameños... La competencia de natación, de efectuarse, tendrá lugar en la piscina de Balboa y competirá el Team Olímpico de Cuba con el de Panamá reforzado éste— Incidentalmente, los panameños están publicando en sus diarios que los jueces de natación le robaron la victoria a Didio Sousa sobre Luis Alcíbar en las justas de 100 metros libres...

* * *

Esta tarde, a las tres, se celebrará el field day interno del colegio La Inmaculada en los terrenos de la Beneficencia... Héctor Muñoz ha preparado a las chichas y asegura que en la fiesta se romperán algunos records... Un grupo de entusiastas se prepara para tomar parte en el próximo field day de la Liga Intercolegial, en representación de la Academia López... Orlando Bello, campeón centroamericano de triple salto, dirigirá a los muchachos y se cree que ha de salir un magnífico conjunto... Todos están embullados y aseguran que han de repetir aquí el sorprendente triunfo de Orlando en San Salvador... La Asociación Atlética Femenina tiene mucho interés en que su field day del día último resulte un éxito, y está haciendo todas las diligencias necesarias para alcanzar un «quorum perfecto»... El Sepúlveda insiste en que derrotará a las chicas de la Inmaculada, y Héctor Muñoz continúa anotándose un dinero... El team del Hispano tiene ya dos derrotas frente a las campeonas de Eduardo de las Casas, pero, todo el mundo tiene que convenir que las chicas están haciendo bueno su ofrecimiento de dar mucho que hacer antes de caer vencidas... El team de Nardo Zapico ha mejorado bastante del año pasado al presente, pero, ello no luce a sus partidarios debido a un detalle muy importante: que están jugando frente a las mejores jugadoras de Cuba atletas de enorme experiencia, y que luchan contra un team que por tener a Totó López Senen en sus filas les obliga a estar constantemente a la defensiva... Y, nadie que está a la defensiva, siempre, puede brillar como es debido...

El próximo game de la serie: el martes en el CAC.

OFRECIERON ANOCHE UNA FIESTA A RAURELL

Alberto Raurell, el joven ex-nadador de la YMCA, que fué la sensación del último entrenamiento Olímpico, fué objeto anoche de un simpático homenaje por parte de un grupo de amigos. En casa de Colín Rose se reunieron todos los que aprecian bastante a Raurell ofreciendo una fiesta en su honor que resultó altamente lucida. La muchachada se divirtió en grande, y Raurell, que es una gran promesa cubana, recibió el testimonio sincero de los que le aprecian bien. Mucho d ll.

GRATIS A LOS HOMBRES

Informaré gratis sobre especialidad patentada de fama reconocida para curar en pocos días flujos recientes o crónicos, Gota Militar, Irritación, Ardor al orinar, Catarro de la vejiga, Cistitis, Uretritis, Prostatitis. Se remite gratis parte del tratamiento para cuatro días: Envíe dirección y dos sellos rojos a G. Sabas, Apartado 1328. Habana.

Gar Wood, veterano motor-drive americano, se propone establecer el próximo sábado un nuevo record de velocidad en botes motores, y a ese efecto está haciendo interesantes pruebas en Miami Beach, con su famosa «Miss América X».

32 Day ABRIL 6, 1935 — Tiempo CLARO — Track FAST

400 ORIENTAL PARK, CUBA — PRIMERA CARRERA— 6 Furlongs — 3YO&Up — Premio $250 Reclamable

Ind	Horses	W	PP	St	¼	½	¾	Str	Fin	Jockey	O	C
384	Affirmative	113b	4	9		6^2	5½	2hd	1nk	T Sanchez	1-2	1-2
378	Sunny Sadie	108b	2	5		2hd	1hd	1^2	2 1¼	J Hidalgo	3	2
385	Ulverston	112½	7	2		8½	7 1½	5½	3^2	F Perez	8	8
386^3	Husk O'Hare	*101b	3	6		5hd	6^2	4hd	4^1	OH'rnandez	6	6
388	Dim Dawn	106	6	7		4^2	4 1½	6^3	5 1½	G Terhune	10	10
398	Workless	114	9	8		9	9	9	6^3	AFernandz	8	8
387^2	Lady Mickey	106b	5	4		1½	2^2	3nk	7^2	J Marrero	8	8
387^4	Two Bills	*107b	8	1		7nk	8 1½	8 1½	8^4	A Prieto	10	10
379	Sun Dance	*110	1	3		3 1½	3hd	7^8	9	M Arango	20	20

P 3:09½ Off 3:14 Time 23 2-5 47 2-5 1:14
Valor $175—John Santos ch h 6 Sir Barton - Oui Oui Arrancada BUENA Gano BAJO LATIGO Segundo IGUAL Affirmative arranco mal, gano terreno gradualmente por fuera y finalizo con velocidad para superar a Sunny Sadie Este dispuso de Lady Mickey y se paraba al final Ulverston acabo fuerte por fuera Husk O'Hare y Dim Dawn se abrieron mucho al entrar en la recta Lady Mickey no tiene excusas
Affirmative 3 20 2 60 2 60 Sunny Sadie 3 40 3 40 Ulverston 4 00
Precio de Reclamo Ganador $300

401 ORIENTAL PARK, CUBA — SEGUNDA CARRERA 6 Furlongs — 3YO&Up — Premio $250 Reclamable

Ind	Horses	W	PP	St	¼	½	¾	Str	Fin	Jockey	O	C
391	Regusted	116b	6	8		5 1¼	3hd	3nk	1hd	AFernandz	15	10
393^3	Lucky Bill	*101b	1	9		2^2	2^3	1hd	2 1½	OH'rnandz	1-2	2-5
386^2	Lady Broadside	106	8	4		4 1½	4^2	4^3	3hd	C Martinez	4	4
387	Cutaloose	113½	4	2		3hd	5^4	5^3	4nk	L Laurin	10	10
372	Loyola	111b	2	5		1 1½	1½	2nk	5^3	J de la Fe	15	15
322	Panax	*106	5	7		10	8^1	6hd	6^2	J Marrero	3	3
387‡	Real Silk	108	10	1		9hd	7^1	7½	7^2	T Sanchez	10	10
387	Play Choice	114b	9	10		7^1	6hd	8^3	8^6	A de Lara	6	6
315	Weatherproof	*109b	7	3		6¼	9^3	9^2	9^4	J Gonzalez	6	6
344‡	Lier	106½	3	6		8nk	10	10	10	A Prieto	15	15

P 3:46 Off 3:50 Time 23 3-5 47 3-5 1:14
Valor $175—Mrs G Fon br g 6 Cherokee—Mamie O Arrancada BUENA Gano BAJO LATIGO Segundo IGUAL Regusted mejor colocado en los comienzos que de costumbre, adelanto con determinacion en la recta y supero a Lucky Bill Este partio mal y se debilito al final Lady Broadside perdio mucho terreno al entrar en la recta Cutaloose finalizo por fuera con vigor Loyola no tiene excusas Play Choice arranco mal
Regusted 17 00 6 20 4 20 Lucky Bill 2 80 2 40 Lady Broadside 3 20
Precio de Reclamo Ganador $300

402 ORIENTAL PARK, CUBA — TERCERA CARRERA 6 Furlongs — 3YO&Up — Premio $250 Reclamable

Ind	Horses	W	PP	St	¼	½	¾	Str	Fin	Jockey	O	C
394^2	Decorous	*104	5	4		5hd	4½	2 1¼	1nk	OH'randez	3	3
395^4	Zevstar	*106	1	5		1½	1½	1nk	2 1½	J Marrero	3-2	1
389^3	Espoir	112	6	3		6^4	6^6	4 1½	3 1½	G Moore	2	2
389	Abduction	112	2	6		2nk	3 1½	3hd	4^3	E Perez	10	10
395	Canonazo	*110b	8	2		4^5	2hd	5^2	5 1½	M Arango	6	6
394	Baby Chink	109	7	1		3½	5 1½	6^3	6 1½	J Hidalgo	8	8
398^4	Royal Guinea	*109b	3	7		7hd	7 1½	7^4	7^5	A Prieto	3	3
389	Magnitude	107	4	8		8	8	8	8	AFernandz	15	15

P 4:15½ Off 4:18 Time 23 47 2-5 1:13 1-5
Valor $175—L Harwood br m 7 Kai Sang—Persephone Arrancada BUENA Gano BAJO LATIGO Segundo IGUAL Decorous adelanto rapidamente en la curva, se colo junto al rail, lo sacaron por fuera cuando lo cerro Zevstar y se alejaba al final Zevstar no tiene excusas Espoir finalizo fuerte por fuera Abduction hizo una buena carrera Canonazo se canso mucho en la recta Baby Chink tuvo velocidad en el primer cuarto
Decorous 8 20 3 20 2 40 Zevstar 3 00 2 40 Espoir 2 40
(Precio de Reclamo Ganador $300)

403 ORIENTAL PARK, CUBA — CUARTA CARRERA 6 Furlongs — 4YO&Up — Premio $250 Reclamable

(394)	Satin Shoes	111	3	3	2^2	2^1	1hd	1hd	J de la Fe	3	4
(368)	Brown Supinet	112	4	5	6	5hd	5nk	2^1	G Moore	2½	2
357	La Golondrina	105½	6	4	5^1	6	6	3^4	A de Lara	1	3-2
396^3‡	Camaguey	108	1	2	3½	4^4	3^1	4hd	C Martinez	5	5
396^4	Buds Choice	*103b	5	6	4^5	3hd	4½	5^3	OH'rnandez	3	3
396	Runaway Kid	112½b	2	1	1^4	1½	2nk	6	F Perez	8	8

P 4:45 Off 4:52 Time 23 47 1-5 1:13 1-5
Valor $175—R Roque Sosa ch m 6 Peter Pan—Sunday Best Arrancada MALA Gano BAJO LATIGO Segundo IGUAL Satin Shoes duro lo preciso Brown Supinet perjudicada en la arrancada, cerro una gran brecha, finalizo llena de vigor y era la mejor La Golondrina se colo junto al rail y acabo con velocidad despues de reconquistar mucho terreno Camaguey se canso Runaway Kid robo la salida por cinco largos (Precio de Reclamo. Ganador $300)
Satin Shoes 22 00 7 40 3 60 Supinet 3 40 2 40 Golondrina 2 60

404 ORIENTAL PARK, CUBA — QUINTA CARRERA 6 Furlongs — 3YO&Up — Premio $250 Reclamable

390^3	Chance It	110	3	2	1nk	1^2	1^2	1^2	T Sanchez	2½	7-10
(393)	Meeting Place	115b	1	4	3^3	3^3	3^2	2^3	G Moore	4	3-2
390	Tickory Tock	*106	5	1	2^3	2 1½	2hd	3^2	J Marrero	4	4
382^2	WandringGold	*107	6	5	4 1½	4^3	4^4	4^5	J Gonzalez	6	6
393	Adolph Krasa	112	4	3	5^4	5^4	5^3	5^2	F Perez	15	15
393^4	Najort	108	2	6	6	6	6	6	E Unkraut	2	3

P 5:18 Off 5:19½ Time 22 3-5 46 2-5 1:12
Valor $175—Sra. E Agramonte ch m 5 Chance Play—Sunny Ann Arrancada POBRE Gano FACIL Segundo IGUAL Chance It tenia algo en reserva Meeting Place no pudo acercarse al ganador Tickory Tock salio con tres largos de ventaja Los otros fueron superados (Precio de Reclamo. Ganador $600)
Chance It 5 60 2 80 2 20 Place 2 80 2 20 Tickory Tock 2 40

405 ORIENTAL PARK, CUBA — SEXTA CARRERA 5 & 1-2 Furlongs — 3YO&Up — Premio $250 Reclamable

(391)	Smiling Moon	113	1	1	2nk	3^1	1½	1^2	L Laurin	2	2
394^3	Hard Rock	*110b	7	3	1^1	1½	3 1½	2½	J Marrero	5	5
395^2	Yumuri	110b	5	5	3½	2hd	2½	3hd	J Hidalgo	3 2	3-2
395^3	Trimalta	112½b	8	4	4 1½	4^3	4^2	4^1	G Moore	3	3
395	Pendulum	116b	2	7	7nk	6^2	6^4	5^4	A de Lara	10	10
394	Exception	*105b	6	2	5^3	5 1½	5^6	6hd	OH'rnandez	0	10
396	Magic Arrow	*113	4	6	8	7hd	7^2	7^6	M Arango	5	5
382^4	Nelson	116	3	8	6hd	8	8	8	F Perez	8	8

P 5:46 Off 5:48 Time 23 1 5 47 2-5 1:07
Valor $175—R E Bisi b m 6 Rire aux Larmes - Over the Moon Arrancada BUENA Gano FACIL Segundo BAJO LATIGO Smiling Moon se colo junto al rail, dispuso de Hard Rock y venia torciendo hacia fuera en la recta Hard Rock lucho bravamente hasta el fin Yumuri perdio mucho terreno al entrar en la recta Trimalta acabo fuerte Magic Arrow fue cerrado y arrendado a poco de arrancar (P R $350)
Smiling Moon 6 40 4 20 2 80 Hard Rock 5 80 3 40 Yumuri 2 40

406 ORIENTAL PARK, CUBA — SEPTIMA CARRERA 1 and 1-8 Miles — 4YO&Up — Premio $250 Reclamable

398	Rough Rider	112½b	6	5	6	6	4hd	1½	1^4	F Perez	3	3
398	Old William	111	1	2	5 1½	4hd	3 1½	3½	2^1	A de Lara	8	5
398^2	Pat Gaiety	108b	3	6	4nk	5^1	5^2	5^3	3no	AFernandz	3 5	3-5
389	Princess Isabel	108b	5	4	3 1¼	3nk	2hd	4 1½	4^1	T Sanchez		4
382	Keewatin	*106	4	3	1hd	1^1	1½	2½	5^8	OH'rnandez	2	.2
398	Infi Shot	*107	2	1	2^3	2 1½	6	6	6	J Marrero	8	5

P 6:13 Off 6:17 Time 24 4-5 49 3-5 1:15 1-5 1:41 2-5 1:55
Valor $175—Dr J M Valdes G b g 6 Supremus—Air Cushion Arrancada BUENA Gano FACIL Segundo BAJO LATIGO Rough Rider adelanto con un rush por fuera en la recta y se alejo facilmente Old William acabo fuerte Pat Gaiety bajo presion desde la curva, paso a caballos cansados Princess Isabel se debilito al final Keewatin se canso (Precio de Reclamo. Ganador $300)
Rough Rider 12 00 4 40 2 60 Old William 4 80 2 80 Pat Gaiety 2 40

POR LA MANIGUA EN EL BASE BALL

—Match del Hotel Nacional.
—Pierde la Royal.
—Juegos en Santa Amalia.

Víctima del desastroso corrido de bases de sus players, el club Royal perdió el pasado domingo un juego que debía haber ganado con seis u ocho carreras de ventaja. Los más distinguidos en este pésimo corring, lo fueron Estenoz, Reyes y Aguilar; la novena bateó como acostumbra: sobre los doce hits, habiendo hecho a los pitchers contrarios víctimas de diecisiete incogibles, de los cuales siete fueron de extra-bases.

Tal parece que, a pesar de la buena dirección de Izquierdo, el Royal aún no ha cogido el team-work que tenía cuando era conocido bajo el nombre de Toros de Lawton. Esperamos que pronto lo adquieran y se anoten incontables triunfos.

En el juego con el Chevrolet, merecen mención, por su fielding, ya que al bate todos se distinguieron, Estenoz, Chacón y Peña. Por los vencedores, Suárez, Cubillas y P. Alonso.

Con esta derrota, el Royal ha empatado su serie con el Chevrolet, que esperamos decidan pronto, para deleite de los fanáticos que así lo ansían.

El score fué:

ROYAL

	V.	C.	H.	O.	A.	E.
A. Elay, rf.	5	0	0	0	0	0
P. Reyes, 2b	2	1	1	2	1	0
M. Hernández, cf.	2	2	1	0	1	0
L. Aguilar, lf.	5	1	2	3	0	1
P. Silva, 1b.	4	1	3	10	0	2
R. Chacón, 3b	5	1	2	3	3	0
A. Peña, c.	5	2	4	3	2	0
A. Estenoz, ss.	5	0	2	3	3	1
E. Pérez, p.	5	0	2	0	4	1
Totales	38	7	17	24	14	5

CHEVROLET

	V.	C.	H.	O.	A.	E.
G. Balari, ss.	5	0	1	4	2	0
M. Suárez, 1b.	5	1	3	8	1	0
P. Alonso, 2b-p.	5	1	2	3	4	0
A. Rerizán, C.	4	1	1	6	4	0
R. Alonso, cf.	4	2	1	2	0	0
P. Peláez, 3b.	3	1	1	1	0	0
J. Miranda, lf-2b	2	1	0	1	0	0
R. Ayala, rf.	1	0	0	0	0	0
M. Cubillas, p.rf-lf.	3	1	1	0	0	0
Gómez, p.rf.	0	2	0	2	0	0
Totales	32	10	10	27	12	0

Anotación por entradas
Royal .. .. 010 122 011— 8
Chevrolet .. .. .. 301 005 01x— 9

Home runs: M. Cubillas y A. Peña; Two base hits: M. Suárez 3, P. Reyes, L. Aguilar, P. Silva(R. Chacón, A. Peña; Stolen bases: A. Eloy; Sacrifice hits: M. Hernández, J. Miranda 2, M. Cubillas; Struck outs: E. Pérez 3, M. Cubillas 2, P. Alonso 1; Bases por bolas: E. Pérez 4, M. Cubillas 5, P. Alonso 2; Carreras Empujadas: M. Hernández, P. Silva 2, R. Chacón, A. Peña, M. Suárez, P. Alonso, M. Cubillas; Hits a los Pitchers: A M. Cubillas, 7 en 4 innings (salió sin outs en el 5o) y 18 v. al b. a Gómez 2 en 0 inning y 2 v. al b. Carreras limpias a los pitcherss: A. Pérez 5, a Cubillas 4, a P. Alonso 4; Wild pitchers: E. Pérez 2, Cubillas 2, Gómez 1; Pitcher ganador: P. Alonsso; Pitcher perdedor. E. Pérez; Umpires: Socarrás (home); Martínez y Robles, (bases); Anotador: J. Folgueira.

Con score de manigua auténtica, los fiñes de las «Palomas de Santa Amalia» derrotaron por partida doble a los también infantiles de «Montejo», 17 por 11 y 16 por 15. Se efectuaron los dos encuentros martes y miércoles, teniendo el primero por escenario el «home» de Montejo y el segundo a Santa Amalia.

Del primer encuentro los héroes indiscutibles fueron el pitcher «Paucho» Kesser, que ponchó a 15 contrarios. Escarze, con dos homes runs y A. Platas, con tres hits y tres carreras en tres meses al bate.

En el segundo match, las «Palomas» para asegurar enviaron al box al zurdo Manolo Vega, pero éste se presentó wild y una serie de bases por bolas y dos buenos batazos de G. Díaz y Aluja, de Montejo, en el tercero, valieron seis carreras. En este segundo game, de nuevo Escarse se distinguió con cuatro hits de cinco viajes. Por Montejo, Aluja, y R. Díaz, fueron los mejores.

Primer juego:

		C.	H.	E.
Palomas	034 510 013—	17	12	4
Montejo . ..	200 002 034—	11	10	3

Baterías: Kesser y Vargas; Machado y Riaño.

Segundo juego:

MONTEJO

	V.	C.	H.	O.	A.	E.
M. Xénes, 2b	5	3	0	4	2	0
R. Machado, ss-p.	2	2	1	1	0	0
D. Dávila, 3b	4	2	0	2	1	2
J. Riaño, cf.	3	2	1	3	0	1
F. Xenes, lf-rf.	3	1	0	1	0	0
L. Aluja, p-ss.	5	2	3	1	0	4
G. Díaz, 1b-lf	6	1	3	8	2	3
J Franquiz, rf-1b	2	1	1	1	1	1
J.A. Lozano, c.	4	1	1	2	3	1
A. Canúa, c	2	0	0	1	0	0
Totales	36	15	10	24	9	12

PALOMAS.

	V.	C.	H.	O.	A.	E.
G. Rodríguez, cf.	0	0	0	0	0	0
Castellanos, cf-lf	3	1	0	0	0	0
A. Cuesta, 1b	5	2	1	7	0	0
M.A. Vargas, c.	4	2	0	7	0	1
M. Vega, p	5	3	2	1	0	0
A. Platas, 2b	4	2	1	5	1	2
J. Escarze, lf-cf.	5	4	4	2	1	1
M. Díaz, ss.	4	1	1	0	2	1
J. Platas, 3b	3	1	2	4	2	0
Totales	38	16	11	27	6	5

Anotación por entradas
Montejo .. .. 106 040 004—15
Palomas .. .. 070 431 10x—16

Two baggers: G. Díaz 2, M. Díaz, Riaño, Escarze 2, Lozano A. Platas; Bases robadas: Machado, G. Díaz, Escarze M. Díaz, Cuesta, M.A. Vargas; Double plays: M. Lozano A. M. Xenes; Struck outs: Machado 4, Vega 8; Bases por bolas: Aluja 6, Machado 5, Vega 11; Dead balls: Aluja a M. A. Vargasé Vega a Franquiz. Wild: Aluja; Passed ball: Lozano.

NACIONAL

	V.	C.	H.	O.	A.	E.
Garzón 3b.	4	1	1	4	3	0
Molina ss.	5	1	2	3	3	0
Lujardo lf.	5	1	1	0	0	0
Reguera rf.	3	1	1	0	0	0
Hernández, c.	3	1	1	5	1	0
Suárez cf.	4	1	2	5	2	0
Vélez 22b y p.	4	0	1	0	3	1
Díaz, 1b.	4	0	0	9	0	1
Castillo, p.	1	0	0	0	1	0
Torroella, 2b.	1	0	0	0	1	0
Menduiña, x.	0	0	0	0	0	0
Díaz, 2b.	1	0	0	1	0	0
Totales	35	6	9	27	14	2

ARTEMISA

	V.	C.	H.	O.	A.	E.
Coyula, cf.	5	1	1	4	0	0
Vigoa 2b.	3	1	1	0	3	0
Martínez ss.	4	0	3	5	3	2
Ramírez 3b.	5	0	0	1	5	0
Collazo 1b.	3	0	0	10	1	1
Gómez, rf.	2	2	2	1	1	0
López, lf.	3	0	2	0	0	0
Núñez, c.	4	0	1	6	1	0
Costa p.	2	0	0	0	1	0
Benítez p.	1	0	0	0	0	0
Totales	32	4	10	27	15	3

Anotación por entradas
H. N.. .. .. .. 001 000 050—6
Artemisa .. .. .. 011 011 000—4

Three bagger: Martínez. Two bagger: Gómez 2; López y Vélez. Struck outs: por Castillo 0; por Vélez 4; por Costa 4; por Benítez 1. Bases on balls: por Castillo 3; por Vélez 4; por Costa 4; por Benítez 0. Pitcher ganador: Vélez. Pitcher perdedor: Costa. Tiempo: 2 horas. Anotador: Adolfo Arxer.

Keds - Solo los U. S. Keds ofrecen estas ventajas:

El zapato modelo 'Shortstop', como el del grabado, viene en 3 colores: blanco, carmelita y champán

1. Horma científica — que ajusta perfectamente.
2. Plantilla especial para asegurar más comodidad.
3. Abertura más amplia y cómoda en el empeine para facilitar la ventilación.
4. Tela extra fuerte.
5. Suela aplicada por medio de presión — para que no se destaque de la parte superior.
6. Refuerzos donde el desgaste es mayor. Puntera con bandas. Doble costura en el puente, empeine y talón.
7. Ojetes firmes — a prueba de tirones.
8. Los zapatos KEDS — se lavan con facilidad.

MAS COMODOS · MAS DURADEROS
MAS ECONOMICOS

EXIJA U. S. KEDS
NO TODOS LOS ZAPATOS 'TENNIS' SON KEDS

UN PRODUCTO MAS DE LA UNITED STATES RUBBER COMPANY — US — TRADE MARK

Keds.

Genios 12—HABANA
Lacret Alta 2—Santiago de Cuba

UNITED STATES RUBBER EXPORT CO., LTD.

Extraordinarias funciones tarde y noche habrá hoy en La Bombonera de H. Madrid

Labat Menor contra Epifanio en la matinée. Los Montes figuran en el último de la tarde contra Ugalde y Labat Mayor. Gran función para la noche de hoy está anunciada

Echevarría y Epifanio, sacando el argenino del cuadro 13 y medio, han de intentar esta tarde vencer a la pareja que forman Torres y Labat menor.

No es fácil tarea para los primeros, teniendo en cuenta lo mucho que está jugando el Cachorro, pero es precisc que Torres cumpla con el papel que debe desempeñar, entrando a pelotas que caen de lleno en su territorio y que por exceso de timidez deja pasar a los cuadros graves.

Una cosa es entrar a «faroles» y otra dejar pasar pelotas que deben atraparse por los delanteros. Torres tiene bastante poder y si secunda hábilmente a Labat menor, el argentino y el Maestro tendrán que luchar rudamente por la victoria Y en ese caso el match resultará interesantísimo.

Los hermanos Montes tienen otro duelo intenso que discutir con Ugalde y Labat mayor, en la tanda final de la matinée. Este partido se jugó hace poco y la batlla fué presenciada por los espectadores de pie durante casi todo el curso del encuentro.

Así fué de interesante.

Es lógico que de nuevo sea magnífica la pugna de hoy, porque aquella noche Ugalde estuvo algo pifión y hoy debe presentarse como siempre, es decir, jugando como el primer delantero del cuadro.

En el estelar nocturno será vnsto en acción, de nuevo, «Quique» Valenzuela, que en compañía del eficiente Montes mayor, se enfrentarán con Constante y Epifanio. Si Constante juega todo lo que sabe habrá match reñido, pues se ha visto que los otros muchachos que han de jugar este partido se encuentran en plenitud de condiciones.

La Bombonera se ve cada día más concurrida. Las dos funciones de ayer fueron presenciadas por enorme cantidad de fanáticos y hasta hubo su excursión boba de americanos, que visitan el Habana Madrid, tan pronto tocan tierra cubana. No es para menos, porque hay que ver cómo se está jugando en el frontón de Belascoaín y Sitios, a todo tren, con un grupo de muchachos que se matan por ganar y que siempre dan de sí todo lo que hacen.

Una magnífica fiesta de pelota vasca tuvo lugar en la matinée de ayer en la Bombonera. Todos los partidos fueron reñidos, desde el primero, ganado por Ramos y Azpeitia a Torres y Cubota, que quedaron en 22.

Bastante bueno fué el estelar en que Ugalde y Epifanio se apuntaron un hermoso triunfo sobre Cubota menor y Labat menor, quedados éstos en 24. Pero el de última hora, de la tarde, sí fué de rechupete. Se jugó cuanto puede jugarse en un match de jai y cuando terminó el encuentro los cuatro pelotaris estaban rendidos.

Echevarría y Buendía, de blancos, quedaron gloriosamente en 29 y fueron Pascau y Aníbal los que al fin cargaron con la victoria.

Interesantísima batalla que fué aplaudida a rabiar por la concurrencia que llenó la Bombonera.

RESULTADO OFICIAL DE LA FUNCION CELEBRADA POR LA TARDE

PRIMERA QUINIELA

	Tantos.	Pagos.
1.—Torres	4	$ 1.61
2.—Cubota	6	3.51
3.—Ramos	2	5.52
4.—Azpeitia	4	2.14
5.—Buendía	3	2.76
6.—Aníbal..	2	2.27

Ganador: CUBOTA. Pagó a:
3.51

SEGUNDA QUINIELA

	Tantos.	Pagos.
1.—UGalde	0	$ 2.59
2.—Epifanio	6	4.25
3.—Cubota menor	0	9.35
4.—Labat menor	0	1.08
5.—Echevarría	4	3.59
6.—Pascau	0	2.33

Ganador: EPIFANIO. Pagó a:
4.25

RESULTADO OFICIAL DE LA FUNCION CELEBRADA ANOCHE

Torres y Buendía abrieron la función nocturna, apuntándose un bonito triunfo sobre los hermanos Cubota, que quedaron en 22.

El match estelar fué ganado por Valenzuela y Labat menor después de una recia batalla que duró hasta las postrimerías del match, o mejor dicho, hasta que Ugalde se torció un músculo en la cadera, estando el match casi parejo, 23 «Quique» y el Cachorro, por 22 Mingo y Montes.

Hasta ese momento no se sabía quién vencería, pero después Ugalde no pudo hacer lo mismo que venía haciendo y sus contrarios llegaron fácilmente a la meta.

Quedaron los perdedores en 26.

PRIMERA QUINIELA

	Tantos.	Pagos.
1.—Torres	4	$ 5.40
2.—Buendía	2	3.43
3.—Cubota menor	3	2.10
4.—Valenzuela	6	1.71
5.—Girón	2	4.20
6.—Labat mayor	3	1.71

Ganador: VALENZUELA. Pagó a:
1.71

SEGUNDA QUINIELA

	Tantos.	Pagos.
1.—Montes	0	$ 3.40
2.—Labat menor	4	1 18
3.—Pascau	0	3.02
5.—Azpeitia	0	1.87
6.—Sarmiento	6	2.86

Ganador: SARMIENTO. Pagó a:
2.86

El tercero fué reñido hasta el final. Parecía fácil para Sarmiento y Labat mayor a mediados de encuentro, pero una bola viva que sacó Jesús de la reserva, vino para que se nivelara el match y Pascau y Azpeitia pudieran medirse, de igual a igual, casi hasta las últimas etapas. Pero a la hora buena, Labat mayor respiró como viene haciendo últimamente, sostuvo el saque de sus contrarios y éstos quedaron en 28.

DOBLE FUNCION

PROGRAMAS OFICIALES PARA LAS FUNCIONES QUE SE CELEBRARAN HOY

(A las 3 y media)

PRIMER PARTIDO A 25 TANTOS: Hermanos Cubota, blancos, contra Girón y Aníbal, azules. A sacar, ambos, del cuadro 14 y medio.

PRIMERA QUINIELA A 6 TANTOS: Cubota menor, Girón, Aníbal ,Torres, Labat menor y Ramos.

SEGUNDO PARTIDO A 30 TANTOS: Echevarría y Epifanio, blancos, contra Torres y Labat menor, azules. A sacar los primeros del cuadro 13 y medio y los segundos del cuadro 14 y medio.

SEGUNDA QUINIELA A 6 TANTOS: Echevarría, Epifanio, Labat menor, Montes menor, Ugalde y Barios.

TERCER PARTIDO A 30 TANTOS: Hermanos Montes, blancos, contra Ugalde y Labat mayor, azules. A sacar, ambos, del cuadro 14 y medio.

(A las 8 y media)

PRIMER PARTIDO A 25 TANTOS: Ramos y Buendía, blancos, contra. Girón y Cubota, azules. A sacar los primeros del cuadro 14 y los segundos del cuadro 14 y medio.

PRIMERA QUINIEL AA 6 TANTOS: Ramos, Buendía, Girón, Cubota, Valenzuela y Aníbal.

SEGUNDO PARTIDO A 30 TANTOS: Valenzuela y Montes ,blancos, contra Constante y Epifanio, azules. A sacar, ambos, del cuadro 14 y medio.

SEGUNDA QUINIELA A 6 TANTOS: Montes, Constante, Epifanio, Pascau, Azpeitia y Sarmiento

TERCER PARTIDO A 30 TANTOS: Pascau y Azpeitia, blancos, contra Sarmientoy Aníbal, azules. A sacar los primeros del cuadro 14 y medio y los segundos del cuadro 14.

Esta noche, un monumental programa dedicado a todos los fanáticos, en el Viejo Frontón

Está dedicado el programa a todos los «paseantes domingueros» que llama Don Fernando. El partido estelar, bien combinado, debe resultar de gran interés

Ayer llegaron de Miami los pelotaris del Frontón Jai Alai Ferrer, Paco, Salazar, Escarza, Iturrino y Goyo, con los cuales se ha de reforzar mucho el cuadro actual, pudiéndose con ellos combinar aún mejores justas que las colosales que se estaban celebrando.

Tendremos la lucha entre los delanteros Ferrer y Ochoa, así como la de los zagueros Paco y Vallejo y que tanto ha estado pidiendo el público. Sin duda alguna que se aproxima la celebración de partidos extraordinarios.

Faura y Solá jugaron mucho en el primer partido de anoche, para dejar en 17 a Carrera y a Vales. Carrera se presentó mal y estuvo desacertado todo el tiempo, no pudiendo Vales hacer nada.

La primera quiniela se la llevó Hugues.

En el segundo partido jugaron los Hermanos Vallejo, de blanco, contra Ochoa y Hugues.

El partido comenzó y se desarrolló todo el tiempo favorable a Ochoa y Hugues debido al cansancio de Vallejo Mayor, pero la diferencia tan grande que llevaban los primeros se fué aminorando, porque Vallejo Menor se compuso y jugó mucho, y aunque perdió la pareja familiar, no le fué tan fácil la victoria a Ochoa y a Hugues.

Hubo momentos, al principio, cuando Ochoa tuvo una suerte loca, que la ventaja era considerable y con todo eso los Vallejo, de manera sensacional, llegaron a 26. Y la ganaron el partido, porque Hugues jugó colosalmente la última decena. De seguro que si Vallejo mayor hubiese tenido el descanso de Ochoa, el resultado de la lucha de ayer hubiera sido distinto y la gran legión de partidarios de los Vallejo la hubiéramos visto salir por la puerta grande.

Ahora bien, con la demostración de ayer la pareja familiar ha hecho ver de cuanto es capaz.

La segunda quiniela se la llevó Santos.

En el tercero jugaron Paco menor y Morales contra Martín y Aguiar.

En el comienzo los azules lograron la delantera por la diferencia de tres tantos, pero se vieron superados más tarde por los blancos.

El resultado de ayer y el programa de hoy son los que siguen:

Primer partido:

Faura y Solá, blancos	25
Carrera y Vales, azules	17

Ganador: Blancos.

Primera quiniela:

Vallejo..	2	4.07
Joaquín	1	6.95
Ochoa	1	4.92
La Paz	0	5.37
Millán	0	7.38
Hugues..	6	3.81

Ganador: Hugues. Pagó a
3.81

Segundo partido:

Hermanos Vallejo, blancos ..	26
Ochoa y Hugues, azules	30

Ganador: Azules.

Segunda quiniela:

Aguiar	1	5.38
Esquivel	5	3.23
Vallejo menor . . .	3	4.91
Morales	0	4.71
Martín	1	10.27
Santos..	6	5.95

Ganador: Santos. Pagó a
5.95

Tercer partido:

Paco menor y Morales, blancos	30
Martín y Aguiar, azules .. .	19

Ganador: Blancos.

PROGRAMA OFICIAL PARA LA FUNCION QUE SE CELEBRARA ESTA NOCHE

(A las 8 y media)

PRIMER PARTIDO A 25 TANTOS: Ochoa menor y Gayarre, blancos contra Faura y Solá, azules. A sacar, ambos, del cuadro 9 y medio con ocho pelotas finas.

PRIMERA QUINIELA A 6 TANTOS: Gayarre, Solá, Juanito, Ochoa menor. Martí y Paco menor.

SEGUNDO PARTIDO A 30 TANTOS: Román y La Paz, blancos, contra Juanito y Joaquín, azules. A sacar los primeros del cuadro 10 y los segundos del cuadro 9 y medio con ocho pelotas finas.

PRIMERA QUINIELA A 6 TANTOS: Joaquín, La Paz, Santos, Esquivel, Morales y Millán.

TERCER PARTIDO A 30 TANTOS: Millán y Santos, blancos, contra Esquivel y Morales, azules. A sacar, ambos, del cuadro 9 y medio con ocho pelotas finas

CIGARROS
COMPETIDORA GADITANA
OVALADOS
Y REDONDOS

M.E.C.D. 2016

Isidoro Gastañaga le ganó por knock-out técnico a Goyito Rico en el 4º round

GRANDES MATCHES DE BASEBALL EN LA TROPICAL, EN EL V.T.C. Y EN EL FERROVIARIO

SALDRAN ESTA TARDE CON RUMBO A KEY WEST LOS PRIMEROS YATES DE LA REGATA SAINT PETERSBURH-HABANA

Con la llegada del Zarak y el Wilma Mae, terminó la regata de St. Petersburgh-Habana

(POR TORREBUENO)

Con la llegada de los barcos Zarark y Wilma Mae, en el día d eayer, han terminado felizmente las grandes regatas internacionales de yachts a la vela St. Petersburg-Habana, constituyendo un nuevo triunfo para el dinámico Rafael Posso, Chairman de las justas aquí quien ha ofrecido a Cuba otra oportunidad de ser conocida internacionalmente en el mundo del aristocrático deporte.

Cerca de ciento veinte yatistas norteamericanos—gente pudiente el ochenta por ciento—han venido esta temporada, dándole a nuestro decaído turismo bastante vida en los días que han estado en la Habana.

BONITO ESPECTACULO

Esta tarde a las cuatro se dará la salida para la primera regata anual de yachts Habana-Key West.

Indiscutiblemente, resulta un acontecimiento deportivo el hecho de ser la primera vez que en nuestras aguas frente al litoral del Malecón, se inicien una competencias de la importancia de éstas.

He aquí un maravilloso espectáculo que podrá presenciar nuestra capital hoy.

Casi la mayoría de los barcos que vinieron de St. Petersburg saldrán en línea hoy rumbo hacia el histórico Cayo.

Las flotas del Habana Yacht Club y del Miramar, así como numerosas embarcaciones de recreo acudirán a despedir a los contendientes, entre los cuales figuran un barco construído en las márgenes del río Almendares: el Golacamm, propiedad del entusiasta clubmanseñor Alfonso Gómez Mena.

Posiblemente, a la altura del parque Maceo se situarán las marcas de salida.

El Jurado actuará a bordo del yacht Damují, que tan buenos servicios ha prestado este año en el recibimiento de los yatistas.

EN EL MIRAMAR

La prstigiosa sociedad que sienta sus reales en la Caleta de la Leña, obsequió ayer con un almuerzo a los yachtmen visitantes.

El doctor Emilio Marill, querido Presidente del Club con el Comodoro Alberto Rueda y los conspicuos lobos Guido Descamps, Raúl Montero y Manolo Rasco Lombard, atendieron con creces a los invitados.

Hicieron uso de la palabra Manolo Rasco, jr, a nombre de la sociedad caletera, Elon Robinson y León Lewis, quien brindó a los socios del Miramar, el St. PPetersburg Yacht Club.

Después habló Mr. Gandy, creador de las competencias, que se expresó en frases de cariño hacia los cubanos y brindó porque las justas de yachting internacional siguieran en pos de un mayor interés.

El menú de la cocina del Miramar fué espléndido, quizás uno de los mejores servidos allí.

LOS TROFEOS.

Anoche, en la comida ofrecida por la Corporación del Turismo en la Habana Yacht Club, se hicieron entrega de los premios ganados por los yatistas.

En representación de Vadim Makaroff, dueño del Vamarie, ganador de las copas donadas por el Yacht y por el Alcalde de la Habana, recibió los valiosos trofeos L. L. Masters, Chairman de las regatas en la Florida.

Fué emocionante el acto de hacer entrega a William B. Allen, skipper de 74 años de edad, la copa que obtuvo al triunfar su barco Game Cock en la categoría B.

Entre cheers de ambas partes transcurrió la fiesta de los lobos, que selló brillantemente el programa de la sexta justa anual St. Petersburg-Habana.

GRANDES PROGRAMAS DE BASE BALL ESTAN ANUNCIADOS PARA HOY

Se jugará pelota en los terrenos de La Tropical: VTC y Club Ferroviario

En tres lugares distintos tendremos hoy encuentros de baseball. Y el fanático, que conoce su propio gusto, sabrá elegir debidamente el lugar más apropiado para presenciar los choques anunciados.

EN LA TROPICAL

En el Stadium de "La Tropical", comenzando a la una y media, tendremos otra vez un interesante doble header de los profesionales, cubriendo el primer turno los muchachos del ADC, con el team de ex amateurs que dirige Joseíto Rodríguez. Después actuarán los N. Y. Cubans con los Cubans Stars, que deben ofrecer un duelo interesante.

Los probables line ups son:

ADC.—J. Pérez, cf.; R. Ruiz, 2b.; R. Cobo, lf.; Esteve, 1b.; E. Gallardo, ss.; A. Cobas, c.; J. Vázquez, rf.; V. Argimón, 3b.; Mendizábal, A. Mesa, P. Alonso, pitchers; J. Prieto y J. Hernández, utilitys; manager, Argimón.

Ex Amateurs.—A. Vázquez y Guerra, c.; J. Rodríguez, 1b.; O. Rodríguez, 2b.; Dopico, ss.; Pollo Rodríguez, 3b.; Solís, 2b.; Mirabal, lf.; De la Noval, cf.; Batán, rf.; Torres, De la Cruz, Miralles y Martínez, pitchers; manager, Joe Rodríguez.

Cuban Stars.—Abreus, rf.; Pepín Pérez, 1b.; Vázque, lf.; Santaella, ss.; Etchegoyen, 3b.; S. García, 3b.; Mirabal, cf.; J. M. Fernández, c.; Silvino Ruiz, Campos, Fabré y Nazario, pitchers; Massip, utility; manager, J. M. Fernández.

New York Cubans.—C. López, lf.; Salazar, cf.; Correa, ss.; Dihigo, 1b.; Arango, 2b.; Díaz, c.; Lombillo, c.; Strike Valdés, 2b.; Funes, rf.; Tiant, R. Fernández, Cocaína García y Ferrer, pitchers; S. Portuondo y R. García, utilitys; manager, Dihigo.

EN EL VEDADO TENNIS

En los terrenos del Vedado Tennis se jugará el programa anunciado de la Liga Nacional de Amateurs entre sus juveniles, habiéndose combinado el doble header en la siguiente forma:

1.45.—Hershey vs. Atlético.

4.—Yara vs. Cubaneleco.

La entrada en estos desafíos será gratis.

EN EL FERROVIARIO

Se inaugura en estos terrenos el campeonato juvenil de la Liga Social, con asistencia de los altos oficiales del circuito: Mr. Royal B. Webster, presidente del club Ferroviario, lanzará la primera pelota. El orden de los juegos es:

1.45.—Ferroviario vs. Yale Tennis Club.

4.—ADC vs. Escuela Parroquial.

La entrada será gratis para los fanáticos.

EL DISEÑO FORD

LE BRINDA SOBRESALIENTE FUNCIONAMIENTO

Recuerde—si un carro tiene menos de ocho cilindros nunca podrá estar a la altura de un ocho en velocidad, potencia, suavidad y satisfacción. Ud. tiene que pagar cuatro veces más de lo que cuesta un Ford para obtener un motor V-8 en cualquier otro automóvil.

FORD V-8 PARA 1935

Precio f. a. b. Habana desde $815 (completamente equipado)

Agentes y servicio Ford en todas partes

PROGRAMA PARA LAS CARRERAS DE ESTA TARDE EN O. PARK

PRIMERA CARRERA. 5½ Furlongs (Reclamable. Premio: $250)

Husk O Hare	x103
Lucky Bill	x103
Exiled	x193
Two Bills	x103
Helen Lamaze	x103
Lady Broadside	108

SEGUNDA CARRERA. 6 Furlongs (Reclamable. Premio: $250)

Reconnoiter	111
Magnitude	111
Dick Weidel	116
Billycoo	x111
Espoir	111
Abduction	116

TERCERA CARRERA. 6 Furlongs (Reclamable. Premio: $250)

Bess Cloi	111
Beauty Belle	x106
El Polar	116
Sun Dance	x111
Loyola	116
Oregon Citizen	x111

CUARTA CARRERA. 1 Milla 50 Yds. (Reclamable. Premio: $250)

Adams Weatherproof	x108
Winnie C	x105
Rheims Gir	108
Play Choice	113
Ulverston	113
Workless	113
Real Silk	x103

QUINTA CARRERA. 5½ Furlongs (Reclamable. Premio: $250)

Border Patrol	x112
Maple Circle	102
W. Cookson	109
Silent Monk	114
Barashkova	115
Maple Barbara	107
Most Wise	117
Alanova	104
Donna Day	x104
Hero Olga	112

SEXTA CARRERA 6 Furlongs. (Reclamable. Premio: $250)

Rubridge	116
Charming Emma	106
Wandring Gold	x109
Hard Rock	x109
Brown Supinet	106
Royal Gunnea	x107
Magic Arrow	x109
Satin Shoes	111

SEPTIMA CARRERA 1 M. 50 Yds. (Reclamable. Premio: $250)

Gabrielle	111
Pendulum	114
Bubblico	109
Decorous	x103
Starelius	115
Sweeping Hour	x103
Bob Custer	x111

SELECCIONES HIPICAS

(Por COMMANDO)

Por COMMANDO

PRIMERA CARRERA. 5 Y MEDIO FURLONGS. TRES AÑOS Y MAS

LUCKY BILL: Mal montador ayer.

Lucky Bill	103	Depende del jockey.
Lady Broadside	108	Para el placé.
Two Bills	103	Puede quedar más cerca.

SEGUNDA CARRERA. 6 FURLONGS. 4 AÑOS Y MAS

ESPOIR: Hoy nos gusta más que ayer.

Espoir	111	Hoy no debe perder.
Billycoo	111	Correrá al frente al principio.
Dick Weidel	116	Mejorará con el anterior.

TERCERA CARRERA. 6 FURLONGS. 4 AÑOS Y MAS

BEAUTY BELLE: Está baja de grupo.

Beauty Belle	106	Debe ganar sin dificultades.
Bess Cloi	111	En su mejor forma, batallará.
Oregon Citizen	111	Paga el dinero.

CUARTA CARRERA. 1 MILLA Y 50 YARDAS. 3 AÑOS Y MAS

WINNIE C.: Debe vencer a este grupo.

Winnie C.	105	Finalizará para ganar.
Workless	113	Hará buen papel hoy.
Ulverston	113	Quedó ayer en el dinero.

QUINTA CARRERA 1 MILLA Y 50 YARDAS. 3 AÑOS Y MAS

DONNA DAY: Parece probable ganadora.

Donna Day	104	Su última fué buena.
Barashkova	115	Presentará gran batalla.
Alanova	104	Por abul.
Maple Barbara	107	Puede que mejorar.

SEXTA CARRERA. 6 FURLONGS. 4 AÑOS Y MAS

BROWN SUPINET: Ayer quedó retrasada

Brown Supinet	106	Poco gana a pesar de eso.
Charming Emma	106	Va ligera de paso.
Magic Arrow	109	Para el dinero.
Rubridge	116	Puede sorprender.

SEPTIMA CARRERA. 1 MILLA Y 50 YARDAS. 4 AÑOS Y MAS

STARELIUS: Debe derrotar a estos rivales.

Starelius	115	Está en magnífica forma.
Gabrielle	111	Terminará con mucho vapor.
Bob Custer	111	Está corriendo muy bien.
Decorous	103	Si entra en la competencia.

Mrs. Hèlen Wills Moody, notable ex campeona de los courts, proyecta su interesante come back, y aquí la vémos practicando en los courts de California, segura de que este año ha de representar un role interesante en las competencias que se organicen.

El punch adormecedor del boxer español resultó decisivo ante la maestría del ex campeón G. Rico

Es la característica más sobresaliente del boxeador hispano su fortaleza en los go'pes. Goyito Rico recibió un fuerte y destructor castigo. Joe Legón y Pablo Conde, victoriosos

ALEJANDRO YANES, NUEVO CAMPEON DE LOS FEATHERS

El repriss de Isidoro Castañaga en Cuba lo hizo anotándose un knock-out técnico, sobre Goyito Rico, ex Campeón de Cuba de los pesos pesados. Se confirmó nuestro vaticinio, pues como esperábamos, se impuso el punch del español a los conocimientos boxísticos del cubano.

«Don Goyo» comenzó bien la pelea, la inició jaleando y pegando en forma tal que pareció que íbamos a recibir una sorpresa; pero el primer derechazo que desembarcó el hispano produjo la primera caída del boxer ebánico, y luego se puso dos veces más en contacto con la lona, producto de dos golpes de izquierda formidables. Izzy pega duro con ambas manos.

En el segundo asalto, volvió Goyito a comenzar con sus jabs, pero después de los primeros momentos, el español fué al ataque y con golpes de derecha e izquierda volvió a tumbar a Rico. Isidoro peleó con una calma desesperante y demostró tener un poder asimilativo bastante aceptable pues apenas si se inmutó con los golpes propinados, casi siempre a la cara, por su adversario.

En el tercer round, de entrada, empezó a castigar Isidoro. Y finalizando el asalto, Goyo lo cogió con un derechazo y le hizo una herida en el ojo izquierdo por la que echó bastante sangre, pero este golpe hizo el efecto de las banderillas al toro, pues verse la sangre el español e irle para arriba desesperadamente a su rival, todo fué cuestión de fracción de segundo. Y el resultado del barrage de golpes que propinó el español llevó a Goyito nuevamente a la lona por el conteo de nueve segundos, terminando el round completamente groggy.

Goyito Rico inició el cuarto round tratando de abrirle nuevamente la herida a Castañaga, cosa que consiguió con los primeros golpes, muy leves por cierto, que dirigió en esa dirección, y en su afán de causar daño, restregó el guante en el primer cuerpo a cuerpo, pero esto le costó una amonestación, al mismo tiempo que una buena tunda de su contrincante, quien lo llevó a una esquina neutral y le dió tan contundentes golpes de derecha e izquierda, a corta distancia, que ya apenas podía resistir el criollo. La pelea había caído de un solo lado, y el golpe fatal era cuestión de segundos, pues Rico apenas si se podía defender, pero el referee Cascante, que esta vez lo hizo muy bien, se dió cuenta del final trágico y lo evitó parando la pelea, produciéndose el knock-out técnico.

La impresión que nos dió Castañaga es de que aún necesita rebajar de diez a quince libras por lo menos; tiene mucha grasa. Boxea poco, pero en cambio tiene un punch que compensa sus pocos conocimientos.

Goyito Rico pesó 184 libras y Castañaga, 208.

☼

Antes del bout final se presentó al público el heavy-weight italiano Pietro Greco, que de paso para los Estados Unidos quiso saludar a los fanáticos cubanos. El hombre cayó bien y se demostró con dos salvas cerradas de aplausos que le dedicaron, primero al ser presentado y después al abandonar el ring. El italiano tiene presencia, y «por sus tablas» en el ring dió la sensación de ser un boxeador.

☼

En el semifinal, entre Gilberto Castillo, de 123¾ libras y Alejandro Yanes, de 125¾ libras y Alejandro sión, en doce rounds, límite tan grande porque se discutía la faja de los pesos plumas, hasta ayer en poder de Castillito.

Fué una pelea bastante mala. Y en ella se impuso exclusivamente la juventud del aspirante a la maestría del Campeón. Yanes cometió varios fouls, que bien pudieron costarle una descalificación, pero navegó con suerte y al final el veredicto fué suyo.

Yanes demostró más agresividad, y dió también los mejores golpes. En el tercer round ambos púgiles se hicieron acreedores a la primera amonestación, y en el séptimo, Yanes empujó en dos ocasiones a Castillo, pero las dos veces sólo una fué amonestado.

Tanta fué la fuerza desarrollada por Castillito, que la trusa se le rompió. El último round tuvo que peleario con doble trusa, pues nubo que ponerle otra, porque de lo contrario hubiera tenido que taparse la cara.

Nuestra impresión honrada del encuentro es que en cualquier otro lugar que se hubiera celebrado el combate, Yanes hubiera sido descalificado.

☼

José Legón sigue adelante.

Anoche se anotó un knock-out técnico en el tercer round sobre Panamá Kid Brown, ambos de igual peso: 135 libras.

«Kid Tres Copas» peleó con mucha agresividad y en los clinches pegó cuanto quiso. Los seconds de Panamá lanzaron al ring la toalla cuando vieron a su apadrinado convertido en un punching-bag.

☼

Los dos primeros preliminares, Pablo Conde demostró una vez más su fufirismo y su gran punch de izquierda, sobre Carlos Setién, en cuatro rounds, bastante movidos. Y el zurdo José Ramón le ganó fácil también a Francisco Donatien, en seis rounds.

Actuaron de jueces los señores Jiménez y Mike Castro.

Mucho público, mucho calor y mucha botella.

EL TEAM DE SANTANA DERROTO AL DE EALO, AFIANZANDOSE PRIMERO

El team de Cheo Santana es, prácticamente, el campeón interno de basket ball de la YMCA. Al derrotar al team de Ealo con un score de 30 por 17, los muchachos de Cheo lograron tomar la delantera en la contienda que parece imposible que pierdan en los que resta del championship.

Los demás teams no parecen en disposición de contener la racha triunfal del equipo de Cheo.

El score de ese game, fué:

TEAM No. 4:	Fig.	Fog.	Fc.
Joe Rodríguez, F.	2	1	0
J. I. Digón, F.	2	1	1
Cheo Santana, C.	6	1	2
L. Santana, G.	2	1	0
J. García, G.	1	0	1
M. Sordo, F.	0	0	0
Totales	13	4	4
Primer half			8
Segundo half			22
Total			30

TEAM No. 5:	Fig.	Fog.	Fc.
L. Lewis, F.	3	0	2
A. Rosette, F.	1	0	0
J. Ealo, C.	2	1	0
F. Padrón, G.	1	0	1
M. Lara, G.	1	0	1
F. Relats, G.	0	0	2
Totales	8	1	6
Primer half			11
Segundo half			6
Total			17

Referee: Montes de Oca. Timekeeper: R. Azcárate. Anotador: D. Rodríguez. Jugado en el floor de la YMCA, el día 3 de Abril de 1935.

Próximo juego: viernes 5, team 1 vs. 6.

BELEN FUE ELIMINADO POR EL SANTA CLARA EN EL GAME DE AYER

En un final brillante el team de Santa Clara logró derrotar al Belén: 48 por 43

Por segunda vez el quinteto de Santa Clara derrotó al magnífico team del Colegio Belén, conquistando el derecho de pasar a los finales del campeonato de basket ball intercolegial o ser definitivo ganador en el caso de que el team de Camagüey no se decida a competir dentro del plazo que el organismo director ha acordado.

El game de ayer resultó uno de los más interesantes que se han celebrado aquí. El team del Belén comenzó dominando la situación y en todo el primer tiempo marcó el paso. Una reacción se operó en las filas del Santa Clara en el segundo tiempo lográndose el empate y la superación en el score momentos después. El Santa Clara con seguridad en sus tiros fué tomando una buena ventaja hasta poner la cartonera 28 por 35 a su favor. El Belén no se dió por vencido y en los minutos postreros fué borrada la diferencia para que el empate cristalizara de manera espectacular faltando sólo segundos por un buen foul goal de Sarasa. Fué necesario el tiempo extra: los muchachos de Belén rendidos por la labor agotadora realizada frente a un señor equipo no pudieron aguantar más y sólo consiguieron tres puntos mientras el Santa Clara con ocho aseguró la victoria eliminando al Belén de la contienda.

Fué un juego bellamente discutido por ambas partes. El team del Belén jugó todo lo que pudo y cayó rendido ante la evidencia de un quinteto con magníficos tiradores y buen aire. Con especialidad Pedro Páez cosechó muchísimos aplausos encestando nueve canastas brillantísimas; bien secundado en su labor por Pando y uno de los «Cuate» García, el tal Manolo, Del Belén se destacaron mucho Medel, con seis baskets; Sarasa y el pequeño Smith que como siempre ofreció una hermosa exhibición de basket ball.

Ahora si Camagüey no juega será el Santa Clara, campeón intercolegial de este deporte por el presente año.

HOY, EN BELEN

Hoy por la mañana se ofrecerá un almuerzo a los basket bolis as del Colegio de Belén y como aperitivo se verá una exhibición entre los intercolegiales y un equipo de veteranos en el cual figuran Castillito y Reguera, de forwards; Galiana, center y como guards, Ramón Azcárate y Otilio Campuzano. El game será a las nueve y media de la mañana.

Scores:

SANTA CLARA.	Fig.	Fog.	Fc.
J. Ugarte	0	3	2
P. Páez, F.	9	1	2
A. Pando, C.	5	1	1
C. Amador, G.	0	0	0
W. Valdés Pérez, G.	0	0	3
C. García, F.	1	0	1
M. García, F	5	3	3
Totales	20	8	12

BELEN.	Fig.	Fog.	Fc.
F. Puente F.	3	2	4
C. Medel, F.	6	2	1
A. Sarasa, C.	4	1	2
F. Martínez, G.	1	0	4
J. Infante, G.	0	0	0
A. Bóbet, F.	1	1	1
E. Smith, G.	3	1	1
Gastón, G.	0	0	0
Durand, F.	0	0	0
Totales	18	7	13

Anotación por halfes:

Primer half:

Belén	22
Santa Clara	19
Segundo half:	
Belén	18
Santa Clara	21
Tiempo extra:	
Belén	3
Santa Clara	4
Totales:	
Belén	43
Santa Clara	48

Referee: Ramón Azcárate. Umpire: Fornagueras. Anotador: Triana y Reguera. Jugado en el floor del Colegio Belén.

CONVOCA LA LIGA A SU JUSTA DE BASE BALL INTERCOLEGIAL

Se trata de una competencia exclusiva para muchachos de menos de 18 años. Detalles

La «Liga Intercolegial de Cuba» convoca por la presente a todos los Institutos, Academias y Colegios de la República para su Campeonato Nacional Intercolegial de Base Ball de 1934-35, en opción al título de Campeón Nacional Intercolegial, de acuerdo con las bases siguientes:

PRIMERA.—Todos los Colegios de la República que se encuentren inscriptos en la Liga, o que se inscriban antes del cierre de inscripciones para este Campeonato, pueden tomar parte en el mismo.

SEGUNDA. —Los atletas que formen los diversos equipos que compitan, han de estar inscriptos en la Liga con la debida anticipación y han de ser menores de 18 años el día primero de Octubre del pasado año de 1934.

TERCERA.— En este Campeonato aparte del título de Campeón Nacional Intercolegial de Bae Ball 1934-35, se discute un trofeo que pasará a propiedad de la entidad que gane el Campeonato tres años consecutivos, o cinco años sin ser consecutivos. La entidad que gane el Campeonato tiene el mencionado tropeo en depósito un año. Además del trofeo antes mencionado, el Campeón en este evento, recibirá uno pequeño que conservará en propiedad.

CUARTA.—Los jugadores regulares del team ganador, que alcancen el promedio del tiempo jugando, de acuerdo con las anotaciones que lleve el «scorer-man» recibirán una medalla de oro del tipo especial de la Liga. Los diversos Champions Bate, Pitcher y Estafador, serán idénticamente premiados.

QUINTA.—La cuota de inscripción es de CINCO PESOS ($5.00) y es indispensable estar al corriente en el pago de todas las obligaciones ante la Liga.

SEXTA. —El día veinticinco de Abril actual, el Comisionado celebrará sesión con los Delegados de los Colegios que solicitaron su inscripción, y en dicha junta se cerrarán las inscripciones y se tomarán todos los acuerdos pertinentes, tales como el Schedule, nombramiento de Jueces, designación de terenas, etc.

SEPTIMA. —A la sesión que se menciona anteriormente, los Delegados de los Colegios que deseen participar en este Campeonato, habrán de presentar los documentos siguientes:

a) Nombramiento de Delegado, suscrito por el Director del Colegio o el Director de Sports;

b) Solicitud de inscripción en el Campeonato;

c) La cantidad de CINCO PESOS, M/O.;

d) Certificación del Secretario de la Liga, que los atletas y el Colegio están inscriptos y en la misma el Tesorero hará constar que dicho Colegio se encuentra al corriente en el pago de sus obligaciones;

e) Lista por triplicado de los atletas que componen el team, no admitiéndose adiciones de ninguna índole.

OCTAVA.— A los efectos de las eliminaciones para seleccionar el «Campeón Nacional Intercolegial de Base Ball», el territorio de la República estará dividido en las tres Zonas siguientes: Oeste, Pinar del Río y Habana. Centro, Matanzas y Santa Clara y Este, Camagüey y Oriente.

Las eliminaciones se dividirán en preliminares y finales Las preliminares serán efectuadas entre los Colegios inscriptos por cada Zona. Por ejemplo: Si en la Provincia de Pinar del Río se inscriben dos o tres colegios, éstos tendrán que celebrar un Campeonato entre sí, y el que resulte ganador jugará con el que lo resulte en la Provincia de la Habana; el que resulte ganador en la provincia de Matanzas, jugará con el de Santa Clara, etc. En cada cabecera de provincia o en los lugares adecuados, de acuerdo con el número de inscripciones, habrá un Delegado nombrado por el Comisionado, que se entenderá con las eliminaciones preliminares en dichos lugares.

En loss Finales, el Comisionado que suscribe indicará en su oportunidad la forma más apropiada para verificarlas, lo cual hará con miras a los intereses de la Liga, y a los propios de las entidades que resulten triunfadores en las tres zonas mencionadas.

NOVENA. — Las solicitudes de inscripción, datos en relación con el Campeonato, etc., han de ser entregadas y solicitados al Comisionado, Dr. Manuel Yáñez, en su domicilio particular, sito en la calle de Manrique No. 124, altos, después de la 1.30 p.m.

La Habana, Abril 1o de 1935.

(fdo. Dr. Manuel YAÑEZ,
Comisionado de Base Ball, 1934-35.
Liga Intergolegial de Cuba.

NOTA.—Los atletas que hubieren abonado sus correspondientes cuotas de inscripción del presente curso, o sea la cantidad de $0.50, no tendrán que abonarla de nuevo, pues dicha cuota les da derecho a competir en todas las competencias que se celebren durante el año escolar.

HISPANOFILAS

—Balompié amateur.
—Otra vez la realidad.
—Posibles eventos.

Es sabido que la última sociedad balompédica de Cuba que floreció en sus filas el profesionalismo «marrón», que inició la decadencia del foot ball cubano. En nuestra sociedad hispanófila, fué siempre un sector muy fuerte y significado dentro del Hispanismo que se opuso con todas sus fuerzas a pagar jugadores e importarlos, aduciendo que aquí, en fin, el nativo se adapta tan fácilmente a todos los sports, era donde debían hacerse los jugadores que más tarde habrían de ser los verdaderos mantenedores del balompié cubano y los que podrían llevar legítimamente por el mundo la representación exacta de esta actividad deportiva.

La opinión general, sin embargo, no ayudaba a esta cruzada, y por eso hemos visto que Europa entera y parte de nuestra América nos estuvo surtiendo de actores en este drama, a costa de nuestra vitalidad y a expensas de tanta torpeza. El Hispano también tuvo que tolerar aquella sangría del profesionalismo oculto y pudo escaparse, gracias al episodio más incomprensible, más impropio y abochornante de nuestra historia balompédica, al escopetazo final del profesionalismo abierto. Y ahora ya vemos cómo están las sociedades, los jugadores y la afición. Se precipitaron por la pendiente del desdén a las causas justas y buenas, y un patéalo inútil e infructuoso, es lo único que queda ahora para hacer un poco de ruído con que acreditar que aún se vive. Así vemos que en las justas olímpicas centroamericanas, que debiéramos ser leaders indiscutibles en este sport, si se siguieran a tiempo las prédicas y los deseos hispanófilos, estamos haciendo un papel secundario, muy por debajo del que debiéramos hacer de haberse hecho las cosas como Dios manda. Pero la culpa de ello no es ciertamente nuestra. Para no serla, fuimos nosotros también los que en un día hemos creado los equipos infantiles, y de estas filas infantiles nuestras, salieron muchos de los jugadores profesionalizados hoy, que hay en lo que llamamos balompié oficial y que están representando a Cuba en estos precisos momentos en la hermana república de El Salvador. Mas, no divaguemos mucho sobre estas cosas. Desgraciadamente, si no se opera un milagro, que consideramos muy difícil de llegar a propiciar, el balompié cubano está prácticamente muerto. Su época ya pasó entre nosotros. Puede decirse que declinó bruscamente en el mismo instante en que aparecieron en nuestro firmamento de incongruencias aquellas famosas e inútiles medallas «salvadoras» que ridiculizaron, más aún, la farsa balompédica que dibujó en el horizonte de nuestros sports el declive de nuestra acentuada decadencia actual.

Ahora, en el Hispano, parece que entramos nuevamente en la realidad. Quiérese revivir, si ello és posible, el amateurismo en el foot ball. Un grupo de incondicionales de siempre está trabajando en este sentido. El hispanófilo se dió perfecta cuenta de que su campo es para practicar su foot ball, y a ello se aprestó con el entusiasmo peculiar de nuestra casa. Ya está funcionando la maquinita correspondiente. Las camisetas —famosas «camisetas» en nuestra historia balompédicas—negri-amarillas, ya lucen su vistosidad en el mejor campo de foot ball que tenemos. Allí, domingo tras domingo, sin inflazones ni ruídos, se están celebrando partidos amistosos de muy puro y marcado sabor deportivo. Con esto no queremos nada más que hacer balompié de altura; de altura, porque es desinteresado y sincero. Ni siquiera insistimos en que se vaya a ver estos juegos. No vaya a ser que haya quien crea que tratamos de mermar efectividad a otros eventos similares, para los que tenemos nuestros respetos y nuestra conmiseración. Es que ni siquiera le decimos a los hispanófilos que vayan a su campo a presenciar estas justas. Ya irán poco a poco, cuando se convenzan de que estamos en nuestro puesto como siempre. Lo único que debemos decir es que allí no se cobra entrada alguna, por ningún concepto. Y todos los domingos trataremos de celebrar juegos para nuestro solaz y para bien del deporte. Sobre este mismo asunto tenemos que seguir hablando en próximas ocasiones. Para que lea el que quiera leer y lo atienda quien atenderlo desee.

Adelantemos, no obstante, que ya se habla de un juego nocturno entre nuestro team y otro muy aguerrido y destacado de nuestra capital. Sépase que el Hispano no tiene inconveniente en jugar con cualquier contrario. El caso es hacer sport. Y esta pretensión hispanófila está, hoy, por encima de toda otra consideración.

FALLECIO AYER EL HERMANO DE JUANILLO MENDIZABAL, DEL ADC

Inesperadamente falleció en el día de ayer, José Mendizábal, un joven de excepcionales condiciones que era hermano del popularísimo expitcher de los Caribes de la Universidad, Juanillo Mendizábal. El entierro se efectuará en el día de hoy, en Banagüise, donde ocurrió el fallecimiento.

Damos por este medio nuestro sentido pésame al excelente Mendy.

Sea Fuerte — Sano y Vigoroso; ahuyente de su organismo el fantasma de la

IMPOTENCIA

Píldoras

TONIFER

le devuelven su Vitalidad.

RON HAVANA CLUB ARECHABALA

M.E.C.D. 2016

Se hará otra nueva emisión de papel-plata

El propósito del Secretario de Hacienda es aumentar la circulación en $28.000,000

Como hace varios días y en estas mismas columnas adelantamos la noticia de que posiblemente se ampliaría la emisión de certificados plata cubano, por mayor cantidad, dada la gran demanda obtenida en los Bancos y por el público, que la ha acogido con señalada muestra de confianza por la garantía que le presta el Gobierno a dicha circulación, es posible que en la próxima semana y ante el Consejo de Secretarios, proponga el coronel Manuel Despaigne, Secretario de Hacienda ampliar la impresión a veinte y ocho millones más, que representa la acuñación de plata hecha por el Gobierno de Cuba desde que se implantó la moneda nacional.

ESTADO DEL TIEMPO

Nota del mediodía del sábado:

En toda la mitad sur de los Estados Unidos, en México, el Golfo y el Saco de Charleston, hay bajas presiones, que se extienden en parte sobre Cuba y mitad occidental del mar Caribe. Las presiones están relativamente altas desde Puerto Rico a las Bermudas.

Pronóstico para hoy domingo: De modo general buen tiempo, subiendo las temperaturas. Vientos variables principalmente de región sur en mitad occidental. Pocas lluvias, más probables en mitad occidental.

Observatorio Nacional.

Este es el viaje que usted tanto ansiaba. Alrededor del Mundo por $833.50 en primera clase, visitando los países más exóticos de la tierra: Japón, China, Filipinas, India, Egipto, Italia y Francia, regresando a Cuba por el Atlántico con escala en New York. Viaje 26,000 millas en los conocidos "Presidentes" con el máximo de confort. Recuerde que su pasaje es válido por dos años. Pida nuestros folletos ilustrados.

Dollar Steamship Lines

Oficios 24, Habana Tels. A-8226, M-8826

En la Aduana se cree que en los primeros diez días se alcanzará una recaudación de $1,000,000

A pesar de todos los esfuerzos hechos no fué posible situar a todos los nuevos empleados en sus puestos. El «Oriente» lleva un buen cargamento para los EE. UU.

INFORMACION GENERAL DEL PUERTO DE LA HABANA

Por la Aduana

Durante toda la mañana continuaron los nuevos empleados de la Aduana tomando posesión de sus cargos.

La reorganización

Por misión expresa del Inspector General del Puerto, el señor Llampay recorrió todos los distritos con objeto de reorganizarlos, cubriendo las vacantes causadas por las cesantías.

Los nuevos empleados prestaron servicios con los que han sido respetados en sus destinos para encauzar los servicios y evitar interrupción en la monta de mercancías.

En la oficina de la Inspección General se hizo la reorganización poniendo al frente de las mesas a los antiguos empleados que dieron cumplimiento a las demandas de los despachos extraordinarios y los ordinarios del día.

Igual operación se ha hecho en todos los negociados y demás departamentos. Como no fué posible llevar a la totalidad de los nuevos empleados a los puestos vacantes, el lunes se espera que todo esté en marcha.

La recaudación de ayer ascendió a $46,122.53.

El Secretario de Hacienda hizo una visita a las oficinas de la Aduana para ver su funcionamiento.

El Administrador ha dispuesto que se requiera al personal para que cubra diariamente, y sin perder un solo minuto, sus puestos desde las 7.30 a 12.30 del día.

Se espera cubrir el millón en la primera decena

Los estimados de la recaudación son halagüeños. El departamento de caja debe llegar al millón de pesos de recaudación en los 10 primeros días del corriente mes.

Las visitas

Reiteradamente el doctor Belt ha cursado órdenes para que el público sólo pueda visitarlo, para asuntos no oficiales de la administración, los martes y viernes de cada semana, de 11 a 1 del día.

El resto del tiempo lo dedicará a los asuntos administrativos.

En Inmigración

Los siguientes nombramientos han sido hechos para el Departamento de Inmigración: Tomás Goday Castillo, para Santiago de Cuba, José M. Rodríguez, José R. Brito, Francisco M. Ara, Julio Amable Bolaño, José Castro Díaz, Rufino Cordoví, Mario Cabrera, Juan Fumero, Candelario Rodríguez González, Santiago Alvarez Rodríguez, Narciso Cabello, Demetrio Cabrera y Santiago Menocal, todos para la Habana, excepto Castro Díaz, que es para Oriente.

Declarados cesantes Miguel Goderich, Inspector en Santiago de Cuba; Teófilo Tablada y Cándido Morales, de la Habana.

El doctor Adolfo Comas ha sido trasladado para Oriente.

Francquicias

Han sido dispuestas las cortesías de estilo para el señor Manuel González y González, Secretario de la Embajada de México en Cuba, que llegará esta noche en el «Orinoco».

También para el señor Luis Ramírez, Agregado militar de la Embajada de México en Cuba, que llegará el día 11 del corriente.

El Yacht «Kallisto»

Procedente de Nassau llegó ayer el yacht de bandera inglesa «Kallisto», que manda el capitán E. B. Greelaw y en el que viajan Mr. W Wallace Near y las señoras Florence Cullen y Marjorie Wise.

El «Oriente»

El turbo eléctrico «Oriente», de la Ward Line, llegó ayer de New York, con mil toneladas de carga general y pasajeros para la Habana y turistas que regresarán en el propio barco a New York.

Mr. Campbell

En este barco llegó Mr. William C. Campbell, Agente general de pasajeros de la Ward Line en New York, el cual, periódicamente, visita la Habana, en donde cuenta con numerosos amigos.

Mr. Campbell se mostró optimista en cuanto al turismo futuro, diciendo que existe una reacción favorable entre los viajeros norteamericanos para volver a visitar La Habana, pues se conoce perfectamente que aquí se ha retornado a la normalidad.

En el verano vendrán a Cuba muchísimos turistas.

Mrs. Clark

También llegó en el «Oriente» Mrs. Chauncey J. Clark y Miss Blanche Cranford.

Mrs. Clark es esposa del abogado neoyorquino de ese apellido, presidente de uno de los bufetes más famosos de la gran urbe norteamericana.

Otro viajero del «Oriente» fué Mr. James Roach, agente general de pasajeros de la Canadian Pacific Line, que también está interesado en el progreso de la paz pública en la Habana.

También llegaron el señor Ernesto Estrada Sánchez delegado de los cosecheros cubanos que llevó una misión a los Estados Unidos; Thomas Ahowan, Ninel Richardson y familia; José Dunne y señora; Henry Zaddell y señora.

Llegaron también 9 chinos.

Carga que lleva

El «Oriente» tomó en la Habana 12 mil huacales de vegetales y frutas; 360 sacos de azúcar; 425 tercios de tabaco en rama; 63 barriles y 29 cajas de tabaco elaborado.

1,100 líos de cuero; 22 sacas de esponjas; 33 fardos de trapos y 41 de cera.

El «Orinoco»

Esta noche llegará de Hamburgo, vía puertos del Norte de España, la moto nave alemana «Orinoco», de la Hamburguesa Americana, que trae carga general, pasajeros para la Habana y en tránsito para Veracruz.

El «Veragua»

Esta tarde llegará de New York el vapor «Veragua», que trae carga y pasajeros.

Los dos «Santa»

Ayer llegaron el «Santa Lucía», de Valparaíso y escalas, con 11 pasajeros para la Habana y 150 turistas en tránsito, y el «Santa Paula», de San Francisco, con 8 pasajeros para la Habana y 162 turistas en tránsito.

Para la Habana llegaron en el «Santa Lucía» Manuel y Gerardo Muñoz, distinguidos comerciantes mexicanos, el primero Presidente de la Cámara de Comercio de Ciudad de México, y los señores Carlos Andrade y Fretz Thomsen.

En el «Santa Paula» llegaron John McFerland y señora; el banquero Harry Johnston y entre los de tránsito el diplomático belga Barón Jesse Allard.

Entre los pasajeros en tránsito del «Santa Lucía» anotamos a los diplomáticos chilenos señores Enrique Wissell y señora y Oscar Valenzuela y señora.

El «Lotte Leontardd»

En lastre llegó este vapor alemán que procedía de Filadelfia.

Salidas

Salieron ayer: el «Burgerdyk», para Amberes y Rotterdam; el «Karmoy», para Baltimore; el «Contessa», para Cristóbal; el «Oriente», «Santa Lucía» y «Santa Paula», para New York.

Productos cubanos

En la Habana tomaron los vapores de la Grace Line «Santa Paula» y «Santa Lucía» la siguiente carga: Frutas y vegetales, 2,000; cajas de tabaco torcido, 60; tercios y pacas de tabaco, 669; esponjas, 63 cajas; tambores de alcohol, 5; cajas de picadura, 8.

En estos dos buques embarcaron con destino a New York los señores Ricardo Cervera; Mario Darna; Eutimio Falla; Jaime Levy; señoras Susana Caride de Levy y Josefa Sesson; Mr. Edward J. Churchill; Mrs. Marjorie Churchill; Mr. Anthony Marcucella.

CURESE la HERNIA

Comprenda usted que fabricar bragueros, con ser una noble industria, no es lo mismo que aplicarlo. Porque al aplicarlos se ejerce una acción sobre una enfermedad, y para realizar algo contra una enfermedad, es necesario conocerla. ¿Usted cree que se puede saber lo que es una hernia sin preparación universitaria? Una hernia es una patología relacionada con numerosos motivos fisiológicos. ¿Cómo comprender la dirección de una hernia sin conocerla? ¿Cómo aplicarle un oponente a la evasión intestinal sin conocer su trayectoria? Por no distinguir el público estos detalles y entregarse al cuidado de Droguerías y Bragueristas mecánicos, ocurren diariamente desgracias irreparables y mieles de personas sufren inútilmente dolores de todas clases.

La hernia no es solamente un bulto que hay que meter en el abdómen como hacen los bragueristas y los droguero. La hernia es una enfermedad que hay que curar. Para curarse lo mejor es la operación, pero si no quiere operarse, Retentor y nuestro tratamiento ortopédico curativo de la hernia pueden curarle también, si su hernia es curable ortopédicamente. De todas formas, Retentor es el aparato antiherniario mejor del mundo.

ITINERARIO: El día 14 consulto gratuitamente en Pinar del Río, Hotel Ricardo, de 10 a 4 p. m. (Desde el 15 al 20 en la Habana). El 21 en Matanzas, Hotel Louvre, de 9 a 12 m. y en Cárdenas, Hotel Europa, de 2½ a 5 p. m. (Desde el 22 al 27 en la Habana). El 28 en Cienfuegos, Hotel San Carlos, de 9 a 12m. y en Sta. Clara Hotel Florida, de 2 2a 6 p.m. El 5 de Mayo en Caibarién, Hotel Comercio, de 8 a 12m. y en Sti. Spíritus, Hotel Plaza, de 3 a 6 p. m. El 6 en Ciego, Hotel Sevilla, de 9 a 3 p.m. El 7 en Camagüey, Hotel Colón, de 9 a 5 p.m. El 8 en Holguín, Hotel Telégrafo, de 9 a 3 p. m. El 9 en Manzanillo, Hotel Edén, de 8 a 12 m. y en Bayamo, Hotel New York, de 2 a 6 p. m. El 10 en Santiago de Cuba, Hotel Venus, de 9 a 6 p. m. El 11 en Guantánamo, de 10 a 4 p. m.

Servimos al Interior y Extranjero. Solicite catálogo gratis.

CARRASCO. Enfermero de las Universidades de Madrid y Habana. Ortopédico. Especializado en ortopedia mecánica del abdómen.—Favor de pedir turno.

APARATOS ORTOPEDICOS

Aparatos para poliomieliticos desde $8.00
Corsets contra la desviación de la columna vertebral en aluminio y acero desde $10.00
Soportes para pies planos desde $2.00 el par
Brazos desde $25.00
Piernas desde $35.00

Todos los trabajos de mecánica ortopédica que hacemos en nuestros talleres están garantizados y asumimos la responsabilidad que el médico nos asigne.

CARRASCO, Enfermero Especializado en Ortopedia Mecánica

NEPTUNO 138 Telf. M-7519

Fué sorprendido un matadero sin licencia alguna

La Policía ocupó diez cerdos muertos y cinco vivos que se iban a vender al público

Inspectores de la Jefatura Local de Sanidad de la Habana con el auxilio de varios vigilantes de la Policía Nacional sorprendieron en la casa calle Estévez 99 un matadero clandestino, ocupando 10 cerdos como de unas 150 libras de peso cada uno y cinco cerdos vivos así como los útiles de matanza, todo propiedad de Antonio Alvarez Fernández, blanco, hijo de Ramón y de Luisa, de 38 años, quien declaró que al sacrificar dichos cerdos y venderlos, estimaba no cometía delito alguno.

Las reses decomisadas fueron distribuídas entre los asilos.

EMBARCO EL DR. VALENTIN GARCIA

Embarcó ayer para la ciudad de Sagua la Grande el doctor Valentín García, Comisionado del Director de Sanidad, llevando consigo gran cantidad de material de desinfección, a fin de combatir el brote de Poliomielitis registrado recientemente en dicha localidad.

SUSTRAJERON EN EL VEDADO JOYAS POR VALOR DE $450

A la policía denunció Clementina Riaño Jauma, vecina de N número 5, que de su domicilio le habían robado prendas que apreció en la suma de 450 pesos, sin que por el momento tenga sospechas de persona alguna.

ELECCIONES ESTA TARDE EN EL CIRC. DE BELLAS ARTES

Hoy, domingo siete, a las dos de la tarde, celebrará el Círculo de Bellas Artes, elecciones generales para elegir los miembros de su Junta de Gobierno, durante el bienio 1935-1937. La votación estará abierta hasta las cinco de la tarde, y para tener derecho a elegir y ser elegido, según lo preceptuado en el Reglamento es indispensable el pago del recibo correspondiente al pasado mes de marzo.

A EUROPA

por la

UNITED STATES LINE

en los rápidos y modernos buques:

"MANHATTAN" (nuevo) "WASHINGTON" (nuevo)
"PRESIDENT ROOSEVELT" "PRESIDENT HARDING"

Salidas de New York todos los Miércoles para:
COBH PLYMOUTH HAVRE HAMBURGO

Pasajes desde la Habana incluyendo los impuestos en conección con las salidas de la

Panama Pacific Line

	IDA	IDA Y VUELTA
Primera . . .	$ 216.09 minimum	$ 441.39 minimum
Turista . . .	$ 166.45 minimum	$ 283.94 minimum
Tercera . . .	$ 137.52 minimum	$ 243.34 minimum

$8.00 adicional por impuesto extranjero, devolvible.

Salidas semanales en los buques de una sola clase:

De New York ó Baltimore $90.00 Ida	AMERICAN MERCHANT LINES y BALTIMORE MAIL LINES	De New York ó Baltimore $180.00 Ida y Vuelta.

Pasaje directo a Puntos del interior del Continente.
Para detalles: sus agentes

Obispo 75. The W. Harry Smith Agencies Inc. Telf. A-7322.

Vaya a Europa, vía New York, por la Asoleada Ruta del Sur

Super-trasatlánticos

Italian Line

"REX"—El más rápido del Mundo
"CONTE DI SAVOIA",—Unico provisto de giróscopos estabilizadores.

SALIDAS SEMANALES.—TRAVESIA OCEANICA EN 5½ DIAS
Precios al alcance de todos.

Empedrado 4. A. BONA & CO. Teléfono M-8087

MOTONAVE ALEMANA **"ORINOCO"** MODERNA MUY RAPIDA

A ESPAÑA, (Vigo, Coruña, Gijón, Santander)
SOUTHAMPTON, BOULOGNE, AMBERES Y HAMBURGO

OFICINA TERCERA: INQUISIDOR 37 TEL. M-8447

Abril 27
Junio 25
Julio 20

AGENCIA: LUIS CLASING ED. HOTEL PLAZA TELEFONO A-4878

HAPAG HAMBURG-AMERIKA LINIE
COMPAÑIA HAMBURGUESA

SE LE OFRECIO UN HOMENAJE AL DR. GALIGARCIA

Ha sido con motivo de la publicación de «Higiene Mental». Bellas palabras

Un prestigio de la medicina cubana, tan valioso como modesto—el doctor Manuel Galigarcía— fué objeto ayer de sencillo, pero sentido homenaje por parte de los periodistas encargados de la información del Club Rotario de la Habana.

Motivó el acto la publicación de un folleto de divulgación popular de que es autor el distinguido psiquiatra, intitulado «Higiene Mental», el cual —contentativo de valiosos consejos médicos sobre la materia— acaba de ver la luz pública por acuerdo de la Directiva del Rotary, siempre alerta a cuanto redunda en beneficio de la comunidad.

Prueba del alto interés del trabajo del doctor Galigarcía, es que, publicado en «La Nota Rotaria», órgano del rotarismo cubano, fué reproducido por el DIARIO DE LA MARINA hace poco tiempo, pasando ahora al folleto —excelentemente impreso— para hacerlo llegar a la masa del pueblo.

El simpático homenaje consistió en un almuerzo que se deslizó en ambiente análogo al de las sesiones de la prestigiosa institución de la rueda dentada. Si bien el arquitecto Navarrete no tuvo necesidad de estar atento al mallete presidencial, ni el doctor Calvet tuvo necesidad de tomar apuntes para el acta correspondiente.

Asistieron al acto, a más del homenajeado, el Presidente del Rotary Club, señor Horacio Navarrete; el Secretario doctor Carlos M. Calvet, así como los doctores Carlos Gárate Erú y René Acevedo, rotarios prominentes. Y O. Valdés de la Paz, José I. Solís, Jorge Fernández de Castro (Tartarín de Tarascón), Fernando Caamaño, Francisco C. Bedriñana, Enrique Bravo, Lorenzo Vigos, Bonich y otros.

Los señores Juan B. Medina y Antonio Ríos —Jefe de Despacho y auxiliar respectivamente— del Club Rotario —aunque estaban invitados al acto, se excusaron previamente. Ya que aunque se trataba de un homenaje por el triunfo del doctor Galigarcía en su aspecto de publicista, el hecho de encontrarse el Club en período electoral les impedía asistir.

Ofreció el acto nuestro compañero Bedriñana en palabras breves, a través de las cuales exaltó los méritos del ilustre galeno a quien se rendía homenaje.

El doctor Galigarcía expuso en uno de sus rasgos, que se había limitado a ofrecer al pueblo cubano —que tanto los necesitaba— un ramillete de consejos que pudieran servir para encauzar a miles y miles de seres por los principios de la más elemental higiene mental.

Agradeció el gesto de los periodistas, clase a la cual —dijo— «hubiera gustado pertenecer siempre, ya que son integrantes de una actividad humana plena de simpatías y de desprendimiento hacia la comunidad». Fué muy aplaudido y felicitado.

Piden 6 años y 8 meses para el hombre que le machacó a otro la cabeza con una piedra en Güines

La víctima escapó con vida de modo milagroso, pero ha quedado con afasia y no puede hablar bien ni tampoco coordinar las ideas. Proceso por homicidio. Otras notas

Conocerá la Sala Segunda de lo Criminal mañana lunes en juicio oral y público, del proceso instruído a Eulalia Pino Goires y Octavio Oliva Gutiérrez quienes, con varias piedras que lanzaron, casi dejaron moribundo a Rafael Marrero Averhoff, al que produjeron heridas de tal naturaleza que tardaron en sanar veintinueve días, y, además le causaron parasia de los músculos de la parte izquierda de la cara y en la lengua, afasia a la emisión de la palabra y retardo en la coordinación de sus ideas.

El hecho ocurrió el 26 de Septiembre del pasado año, en San Julián y Pizarro, en la Villa de Güines; Eulalia y Octavio, que viven maritalmente, sostuvieron una violenta reyerta con Marrero; la mujer le lanzó piedras sobre él, hasta que una le alcanzó y cayó sin conocimiento, lo que aprovechó Oliva para con una de las piedras seguir dando fuertes golpes en la cabeza y la cara a Marrero, hasta dejarlo en las condiciones sue apuntamos.

Por esa razón, el Fiscal pide que Oliva sea condenado a seis años, ocho meses y veinte días de prisión, por lesiones graves, cualificado el delito por alevosía y que la Pino lo sea a cuatro años, nueve meses y once días, de prisión también, apreciándosele la agravante de reincidencia, pues ha sido ejecutoriamente condenada en causa por el mismo delito, con anterioridad a éste.

Defiende a Eulalia y Octavio, el Dr. Jacinto La Vallée, quien interesa la absolución, alegando que en el caso concurre la eximente de legítima defensa, pues sus defendidos no hicieron más que repeler la injusta agresión que les hizo Marrero.

EL PROCESO CONTRA EL PROPIETARIO DE OMNIBUS ELADIO MEILAN

También para mañana, lunes, la Sala Tercera tiene señalado un juicio de interés: el de la causa seguida al propietario de ómnibus de esta capital Eladio Meilán, al que se imputa el delito de estafa, por haberse apropiado, según aparece de la acusación fiscal, del importe de los fondos de la Caja de Jubilaciones de los empleados de ómnibus, fondos que recibía de ellos para depositarlos en esa institución, en cantidad superior a $250.00.

El Fiscal interesa para Meilan la pena de un año, ocho meses y un día de presidio, y la defensa, a cargo del Dr. Gastón Godoy Loret de Mola, que se le absuelva por no comisión de falta ni delito alguno, como lo demostrará con las pruebas testifical y documental que someterá a la consideración del Tribunal.

LA MUERTE DE MARIANO MARTINEZ AZCUY, EN JACOCINO

Igualmente, para mañana lunes, está señalado por la Sala Primera de lo Criminal, el juicio contra Rufino Mesa Pedroso, Antonio Romero Moré y Manuel Reyes Valladares por la muerte de Mariano Martínez Azcuy, el joven que, en la calle Velázquez, en el barrio de Jacomino, fué acometido a tiros por varios sujetos, entre los cuales aseguran los acusadores se encontraban dichos procesados; el hecho se produjo el 13 de Marzo del año pasado y Martínez Azcuy iba acompañado de su prima, señorita Matilde Toledo.

El Ministerio Público estima a Mesa autor del homicidio, y por ello pide que sea condenado a catorce años, ocho meses y un día de reclusión, y a Romero Reyes, autores de disparos, por que deben ser condenados a un año, ocho meses y veintiún días de prisión; fija la indemnización en $3,000 en favor de los herederos de la víctima.

Pero el acusador particular, doctor José Manuel Quintana, estima a Mesa reo del delito de asesinato y por ello insta que le sea impuesta la pena de veinte años y a Romero y Reyes, reos de asesinatofrustrado, por lo que a su juicio debe imponérsele la pena de catorce años, ocho meses y un día de reclusión; de indemnización pide $5,000.00.

Defiende a dichos tres encartados el Dr. Jesús A. Portocarrero, en sustitución de la Dra. Ofelia Domínguez, que se encuentra en el extranjero; mantiene conclusiones absolutorias.

LA MUERTE DE JULIAN BRA EN PUENTES GRANDES

Por continuar enfermo el Magistrado Dr. Eugenio González Pérez de Alejo no pudo continuar ayer el juicio contra Aurelio Bra, en las inmediaciones de La Papelera Cubana, en Puentes Grandes. El señalamiento de la continuación se conocerá en breve.

DIVERSAS CONCLUSIONES FORMULADAS POR EL MINISTERIO FICAL

El Fiscal de la Audiencia ha interesado penas para estos procesados:

Rosa o Jaya Wonskoler, por cohecho, tres meses y once días de arresto mayor y multa de 12 pesos, ya que dicha procesada pretendió que dos Vigilantes de la Policía Nacional, mediante precio, no dieran cuent aal Juzgado de que el pan que ella fabrica en su establecimiento de panadería de San Ignacio 49 estaba falto de peso; el pretendido cohecho era por $4.00.

Baldomero Zas López, por imprudencia temeraria, dos meses y un día de arresto mayor por las lesiones al menor Eligio Bacallao, producidas por un camión que aquel manejaba, en la Calzada de Infanta.

Francisco Pereira Valdés, por introducción fraudulenta de mercancías, multa de $50.00 o encarcelamiento por cincuenta días.

Fidel Torres, por delito contra la salud pública, cuatro meses de arresto mayor.

Cuatro meses de arresto mayor, para Eleuterio Justo de Armas Herrada, por el mismo delito anterior.

Y un año, ocho meses y veintiún días de prisión correccional, para Avelino Torres Herrera.

Lea AVANCE todas las tardes.
Dirigido por José I. Rivero

PANAMA PACIFIC LINE

HABANA A

New York & California
($75.00 IDA Y VUELTA) ($157.50 IDA Y VUELTA)

BUQUES TURBO-ELECTRICOS:

"Pennsylvania" Para San Francisco
(33,500 toneladas) vía Panamá, Abril 9.

"CALIFORNIA" para New York
(33,500 toneladas), Abril 12.

W. HARRY SMITH AGENCIES INC.
OBISPO 75 TELF. A-7322.

Compañía Trasatlántica Española

El vapor correo
"HABANA"
Saldrá DIRECTO el
12 DE ABRIL Para
VIGO, CORUÑA, GIJON, SANTANDER Y BILBAO.

DIRECTO A CANARIAS
vapor correo
"MARQUES DE COMILLAS"
saldrá el 21 DF ABRIL para
LAS PALMAS, CADIZ Y BARCELONA

Salida para Veracruz.
"MARQUES DE COMILLAS"
12 DE ABRIL

Próxima salida para CANARIAS; CADIZ Y BARCELONA.
"MARQUES DE COMILLAS"
17 DE JUNIO

García & Díaz, Ltda. Agentes Grales. Telf. M-6911 y M-6912.
Palacio de la Lonja. Apartado 1690. Amgardiaz, Habana

SEGUNDA GRAN EXCURSION A EUROPA
CON MOTIVO DE LA
GRAN EXPOSICION UNIVERSAL E INTERNACIONAL DE BRUSELAS
JULIO 6
EN LOS PALACIOS FLOTANTES
"Reina del Pacífico" y "Orduña"

SE LE PRESENTA AQUI LA UNICA OPORTUNIDAD EN SU VIDA PARA VER EUROPA A UN PRECIO REDUCIDO QUE INCLUYE TODOS LOS GASTOS:
Vapores, ferrocarriles, hoteles, excursiones, comidas, maleteros, propinas.

Precio en Primera Clase: $800.00

18 DIAS EN PARIS, 7 EN BRUSELAS, 9 EN BERLIN, 7 EN LONDRES, VISITANDO 15 CIUDADES

PIDA EN SEGUIDA EL FOLLETO DESCRIPTIVO

ORGANIZADOR: M. RODRIGUEZ ANZOLA
APARTADO 278. TELEFONOS: A-6540 y M-1166

PARA INFORMES DE LOS VAPORES:
DUSSAQ COMPANY LTD., S. A.,
Palacio del Centro Asturiano
HABANA

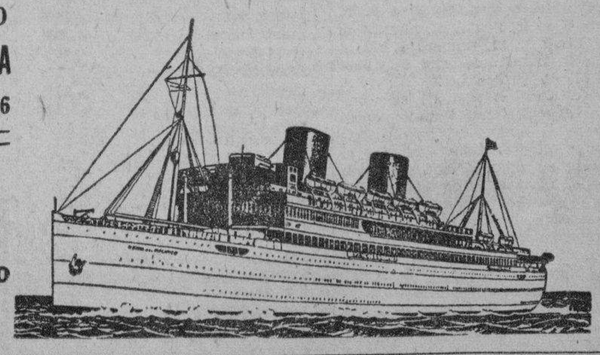

M.E.C.D. 2016

ASCIENDE A 2.231,176 TONELADAS LA PRODUCCION DE AZUCAR EN TODA LA REPUBLIC

GODOY & MALARET
SEGUROS
Y FIANZAS
(Insurance
and Bonding)
Teléfono M-9866
AGUIAR 77
HABANA,
CUBA

TABACO

Cual suponíamos y exteriorizamos en nuestras notas anteriores, durante la mañana de ayer permaneció inactivo el mercado local de rama. El movimiento, al menos de las clases bajas, ha de renovarse en la próxima semana. Y ha de continuar mientras persistan los factores que han determinado la realidad varias veces explicada por nosotros.

Hasta ahora, a nuestro entender, no ha influído en el mercado la sequía —aún sigue entorpeciendo determinadas labores— que ha contribuído a la merma de la cosecha en grandes zonas productoras. Es la necesidad inmediata, por el aumento del consumo interno principalmente, el factor que justifica la acción de los compradores de clases bajas han venido desarrollando en primeras y segundas manos; como el aumento de la exportación de torcido explicaba las compras que, dos meses atrás, hacían de tripas y capas los fabricantes de esta plaza.

Aminorados los remanentes de tripas limpias que han venido pesando en el mercado desde que la crisis mundial repercutió aquí aumentando la nuestra, la perspectiva para esas clases de la nueva cosecha sería más favorable si las siembras últimas hubiesen sido menores que las que se hicieron. La reacción económica experimentada hasta ahora en todo el mundo, no ha sido aún lo suficiente para determinar un consumo de tabaco bueno como el que antes conocimos. Las tripas de segundo, tercero y cuarto orden, siguen teniendo más fácil salida por eso mismo; porque son más baratas en los Estados Unidos. Aunque el fumador norteamericano mejore su capacidad adquisitiva, con gran trabajo volverá a pagar 10 por lo que se acostumbró a consumir por cinco. Los verdaderos fumadores, los que saben distinguir y saborear lo bueno, no titubearán en ir comprando vitolas mejores a medida que aumenten sus medios económicos. Pero estos fumadores son los menos.

La estadística de la producción mensual de las fábricas de torcido de la gran República, nos sigue ratificando esa desfavorable realidad.

CAMBIOS EN NEW YORK

Libra esterlina	4.85
Francos	6.58¾
Pesetas	13.65

CAMBIOS

Tipos de venta ayer, en Bancos de esta capital:

New York, cable	1/10P.
New York, vista	1/10P.
Londres, cable	4.85
Londres, vista	4.84⅞
Madrid, cable	13.67
Madrid, vista	13.65
París, cable	6.61
París, vista	6.60
Italia, cable	8.35
Italia, vista	8.34
Bélgica, cable	17.05
Bélgica, vista	17.04
Alemania, cable	40.40
Alemania, vista	40.38
Hong Kong, cable	48.90
Hong Kong, vista	48.85
Toronto, cable	¼D.
Toronto, vista	⅜D.
Amsterdam, cable	67.45
Amsterdam, vista	67.40
Buenos Aires, cable	26.55
Buenos Aires, vista	26.50
Suiza, cable	32.40
Suiza, vista	32.38

VENDEMOS
PESETAS EFECTIVO
cualquier cantidad,
a 13.55
ALONSO y MENENDEZ
San Rafael, 31½. Tel. A-4281

OFICIAL

MUNICIPIO DE LA HABANA
AVISO
EJERCICIO DE 1934-1935
CONCEPTO: FINCAS URBANAS
4º TRIMESTRE

Se hace saber a los contribuyentes por el concepto antes expresado que pueden acudir a satisfacer sus respectivas cuotas, sin recargo alguno y con la bonificación del 5%, a que se refiere el artículo IX del Decreto-Ley de Amnistía Núm. 573 en las Oficinas recaudadoras de este Municipio, situadas en Mercaderes entre Pi Margall y Presidente Zayas, todos los días hábiles, desde el 5 de abril hasta el 4 de mayo de 1935 y durante las horas comprendidas entre ocho y doce de la mañana.

El impuesto se pagará en las taquillas siguientes: número 2, la letra A, número 3, de la letra B a la CH, número 4, de la D a la F, número 5 de la G a la L, número 6, de la LL a la O, número 7, de la P a la R, número 9, letra S, y número 11, de la T a la Z.

Al efectuarse el pago de este impuesto deberán los contribuyentes presentar el último recibo que hayan satisfecho, advirtiéndoles que al no pagar su cuota dentro del plazo señalado, incurrirán en las penalidades y recargos que establece respectivamente la Ley de Impuestos Municipales, siguiéndose contra ellos el procedimiento de Apremio que la misma autoriza.

Habana, 2 de abril de 1935.

(f.) Dr. Guillermo BELT,
Alcalde Municipal.

2 al 6

NUEVO! NUEVO!
El Protector de Cheques
"TODD" con CINTA
Tipos de bronce indestructibles
y
Teclado como las máquinas de sumar
No más tinta, reparaciones ni molestias!

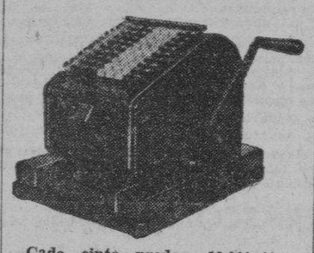

Cada cinta produce 10,000 impresiones bicolores uniformes y perfectas: Pesos en negro—Centavos en rojo.

Pida una demostración e informes de nuestra oferta por su máquina de uso.

J. T. GUTIERREZ
Agente para Cuba de The Todd Company.
Galiano 14 Apartado 1911
Teléfono A-8704 HABANA

El Centro de Cafés ha conseguido que no se le haga ninguna reclamación a los extranjeros que no obtuvieron sus carnets en periodos anteriores

Se ha constituído un comité para gestionar que a los vendedores ambulantes se les prohiba situarse cerca de los establecimientos. Esa competencia es arbitraria

Presidida por el señor Manuel Alvarez, y con asistencia de los señores Teolindo Vázquez Peón, José Fernández Fernández, Aurelio Cesáreo Bedriñana, Angel López Seijas, Francisco Pérez García, Jesús Suárez Pastoriza, Francisco Arias, Gerardo Durán, Celestino Tosar, José García, Ricardo Somoza, Francisco Villamil, Ricardo Novoa, José Martínez, Jesús Vale y Arturo González, se reunió en la tarde de ayer la Junta Directiva del «Centro de Cafés de la Habana», tratando importantes problemas relacionados con la clase.

Al comenzarse la sesión se procedió a la lectura y aprobación de la Convocatoria, Acta anterior, Balance mensual, Informe del Abogado Defensor y las Comunicaciones cursadas en cumplimiento de acuerdos anteriores de la Junta.

Al aprobarse fu elofiado grandemente el Informe que presenta la Comisión de Propaganda, la cual viene rindiendo una efectiva labor en favor del acercamiento y unificación en mutuo esfuerzo de todos los factores que integran la clase.

Conocido el informe del Comité Conjunto de Corporaciones Económicas, fué aprobado el mismo por unanimidad, determinándose, por indicación de dicho Comité, el gestionar que sea derogado el Art. VI de la Ley de 20 de Julio de 1933 que se refiere a la concertación de convenios de trabajo y al sellaje de los mismos, dado de que por una Ley posterior de la Secretaría de Trabajo se determinó otra forma de concertación y de pago de impuesto en relación con los convenios de trabajo.

La Junta fué informada de las gestiones realizadas junto a las autoridades sanitarias con el objeto de evitar que se continúe castigando a los propietarios de café en las infracciones de leches que son tomadas del producto cuando éste se encuentra en sus envases originales, habiendo expresado dichas autoridades que el asunto sería resuelto por la Comisión Nacional de Sanidad que estudia la fijación de la forma en que deben ser tapados y retapados los pomos.

Se dió también cuenta de las gestiones realizadas en unión de otras Instituciones detallistas para alcanzar que el Carnet de Identificación para Extranjeros se limite al año actual, dejando sin efecto la reclamación de períodos anteriores, así como de que no se exija responsabilidad a los comerciantes si sus dependientes no tienen el Carnet correspondiente, habiéndose acordado, dado que el primer punto fué obtenido, el seguir laborando para que a los comerciantes no se les exija otra responsabilidad que la que pueda referirse a su propio carnet.

La presidencia informó de que ya se había constituído un Comité, de el que estaban representadas las Instituciones afectadas directamente por el problema, para gestionar la rápida y debida solución a los perjuicios que vienen recibiendo los comerciantes establecidos por la improcedente competencia que les hacen los Vendedores Ambulantes que se sitúan fijamente.

También el Presidente social dió amplio informe a la Junta de las actuaciones que se venían verificando en relación con el establecimiento y propagación de establecimientos dedicados a la venta de refrescos a centavo, y en cuyas gestiones se encuentra actuando la Colectividad, en busca de una debida regulación, en unión de los fabricantes de refrescos.

Por unanimidad la Junta le concedió 6 meses de licencia al señor Jesús Vale, Vocal de la misma, con motivo de embarcar próximamente para España.

Después de tratar varios asuntos relacionados con la Administración de la Institución, la cual se viene desenvolviendo en plena era de auge y prosperidad, la Presidencia dió por terminada la sesión, durante la cual reinó el más franco espíritu de camaradería y se reafirmaron los lazos de unificación y de compañerismo que han caracterizado siempre la vida y las actividades del «Centro de Cafés de la Habana».

Cotizaciones

NUEVA YORK, abril 6. AP.—Cotizaciones al cierre de la Bolsa de New York:

Acciones: 464.290.

Bonos: $5.707.500.

COTIZACION DE LA PESETA

La peseta española se cotizó al cierre del mercado ayer, a razón de 7.31.52 por dólar.

COTIZACION DEL FRANCO

El franco francés se cotizó ayer al cierre del mercado, a razón de 15.12 por dólar.

COTIZACION DE LA LIBRA

La libra esterlina se cotizó ayer, en el mercado local, a a $4.85.

HABANA CLEARING HOUSE

Las compensaciones de cheques entre los Bancos asociados al Habana Clearing House, ascendieron, en la liquidación de ayer a $1.993.056.09.

Bolsa de New York

Cierre de ayer por el hilo directo de L. Mendoza y Ca.

—A	
Am Radiator	12⅝
Adams Expr	5¼
Air Reduce	113⅝
Alaska Jun	17
Alleghany	⅞
Allied Chem	134¾
Allis Chal	14½
Amer Can	117½
Am Car Fou	13
Am F Pow	3⅝
Amer Ice	3¾
Amer Inter	5½
Amer Loco	11¾
Am P Light	3⅝
Amer Smel	33⅞
Amer Sugar	58¾
Am Sug, p	127⅞
Amer T and T	104⅞
Am Tobac «A»	75
Am Tobac «B»	76½
Am W Works	11¾
Am Woolen	6¼
Anaconda C	11
Atchison	399¾
Atlan Coast	23
Atlan Ref	24¼
Ass D Goods	9¼
Auburn Autot	17⅝
Aviat Cor	3⅜
Amer Bank	20⅛
Amer Metal	16½
—B	
Baldwin Lo	1¾
Balt and Ohio	10¼
Bendix Avi	13¾
Best and Co	36
Beth Steel	25⅝
Borden Co	22¾
Briggs	27⅝
Brook Man	38
Byers A M	13
—C	
Can Pacif	10⅛
Cann Mills	30¾
Case T Mach	49¾
C de Pasco	43⅝
Ches and Ohio	40⅝
Chi R Isl	1⅛
Chrysler	35
Coca Cola	196¼
Col Carbon	74
Comm and Sout	1⅝
Congoleum	28
Cons Cigar	71⅛
Cons Gas	20½
Cons Oil	7⅝
Cont Can	71
Cont Oil	18⅛
Corn Prod	65⅜
Coty Inc	4¾
Cuba Co	1⅛
Cub Amer S	5⅝
C Am Sug, p	60½
Cmm-l Solv	19⅛
Chesapeake	—
Col Fuel	1⅜
Cruc Steel	17¼
Cons R Cuba	3⅛
—D	
Del Hudson	27½
Del and Lack	13⅝
Drug Inc	10⅝
Dupont	91½
—E	
East Kodak	128⅞
El Auto Lit	21¾
El Pow Lig	2⅞
Elec Bond	7⅜
Erie (R R)	9⅞
—F	
Fox Film C	9¼
Frep Texas	24⅜
—G	
Gen A Tank	34½
Gen Asphalt	13¾
Gen Elec	23
Gen Foods	34
Gen Motors	28¾
Gen Sig Ry	—
Gillet Saf	14⅞
Gimbel Bros	2½
Gold Dust	16⅝
Goodrich R	8½
Goodyear	17¾
Gen Bronze	5⅝
Great North	11⅝
—H	
Hershey, com	75
Homestake	—
Houston Oil	14
Hudson Mot	7¼
—I	
Illi Cent	11¼
Interb R T	—
I B Machine	163
Int Cement	26⅛
Int Nickel	25⅜
Inter Tel	7¼
Illin Glas	—
—J	
Johns Mansv	43
—K	
Kroger Groc	24½
Kresge S S	20⅛
Kelvinator	16
Kennecot	17¼
—L	
Lambert Co	24⅞
Ligg Myers	95¾
Loew-s Inc	36⅜
Loose Wiles	33⅞
Lorillard	19½
Louisv Nas	37
Ludium Stl	14¾
Liquid Carb	29
—M	
Macy (H R)	39¼
Montgomery	24⅞
Miss Pac, c	1⅜
Miss Pac, p	1⅞
Murray Corp	6⅞
—N	
Nash	12⅝
Nat-l Dist	27¼
Nat-l Bisc	24⅞
Nat-l Cash	14¾
Nat-l Dairy	14½
Nat-l P Li	8⅛
N Y Central	15⅛
North Amer	13⅜
Nort Pacif	15¼
—O	
Ohio Oil	10⅜
Otis Elev	11⅝
—P	
Packard Mot	3⅝
Paramount	2⅝
Pennsylvann	19½
J C Penney	63
Pullman Co	43¾
Pub Serv	26½
Proc Gamble	47
Pure Oil	6⅝
Puerto Rico	23½
—R	
Radio Corp	4⅝
Rep I Steel	10¾
Reynolds	45
Royal Dutch	—
—S	
Safeway Sts	38¾
Sears Roeb	35¾
Simmons Co	7¼
Soc Vacuun	12⅞
St Paul, p	1½
So Pacific	15
South Ry	10½
Stan Brands	15¼
Stand Gas	3¾
Stan N J	39¼
Stan Oil C	30½
Stewart War	8½
Stuuebaker	2⅝
Sun Oil	—
—T	
Texas Co	19¼
Texas Gulf	30
Timken Roll	31¾
—U	
Union Carb	47⅝
U Pacific	88½
Union Oil	17¾
United Cor	3
Uni Cor, pfd	28
Unit Fruit	82
U S Rubber	11½
U S Steel	30
U Aircraft	11⅝
U S Ind Alc	39¼
—V	
Vanadium	15½
—W	
Warner Bros	2⅞
West Union	25⅛
West Elec	37
Woolworth	54¼
W Wrigley	—

MERCADO DE CAFE

Cierre ayer, en la Bolsa del Café de New York, recibido por el hilo directo de Luis Mendoza y Cía.:

Mayo	5.01
Julio	5.08
Septiembre	5.16
Diciembre	5.22
Enero	—

UNDERWOOD
MAQUINAS DE ESCRIBIR
CASTELEIRO Y VIZOSO

MERCADO DE GRANOS

Cierre ayer, en Chicago, recibido por el hilo directo de Luis Mendoza y Compañía:

Trigo:	
Mayo	94⅜
Julio	91⅜
Septiembre	91½
Maíz:	
Mayo	84⅜
Julio	78⅛
Septiembre	73⅛
Avena:	
Mayo	47
Julio	39¾
Centeno:	
Mayo	55⅞
Trigo de Winnepeg:	
Mayo	87⅛
Junio	87⅛

MERCADO DE PIELES

Cierre ayer, en New York, recibido por el hilo directo de Luis Mendoza y Compañía:

Junio	—
Septiembre	9.81
Diciembre	10.12
Marzo	10.43

El prestigio de su negocio o profesión, exige un domicilio adecuado
Nosotros se lo ofrecemos:
Inmejorable situación comercial, cerca de la lonja, aduana, correos, muelles, ayuntamiento, secretaría de agricultura, bancos etc.
Todos los requisitos modernos.
VISITENOS Y SE CONVENCERA
EDIFICIO CASTELEIRO - VIZOSO - Oficios 18

Solicita la Cámara de Comercio Cubana que no se obligue a los vehículos privados a inscribirse

El decreto 75 se ha modificado sólo en la parte que se refiere al lugar de la inscripción. El número 2622 no determina en todos la obligación de ser inscriptos

Los vehículos para servicio privado, no deben inscribirse en la Comisión de Servicios Públicos.

Sosteniendo este criterio y con la petición de que se le atienda, el Presidente de la Cámara de Comercio de la República, señor Juan Sabatés, a nombre de esta Corporación se ha dirigido al Presidente de la mencionada Comisión de Servicios Públicos, en escrito que dice como sigue:

«Tenemos noticias de que se viene exigiendo la inscripción de vehículos de todas clases en la Comisión Nacional de Servicios Públicos. Y estudiando la legislación que rige sobre este particular, encontramos dos Decretos: el No. 75, de enero 18 de 1927 («Gaceta Oficial» de enero 25), dictado por el Presidente de la República y refrendado por el Secretario de Comunicaciones.

Por el primero de dichos Decretos se dispuso que los dueños de vehículos de alquiler estaban obligados a comunicar a las Estaciones de Policía correspondiente, el lugar dónde los guardaban, dando el nombre del chofer, el número y marca del vehículo (Artículos II y III).

Y por el segundo de los Decretos citados, o sea el 2622 se modificó el Artículo II del Decreto No. 75, antes mencionado, «en el sentido de que la obligación de los dueños de automóviles, de comunicar el lugar en que guardan sus vehículos, que verificarán participándolo a la Comisión Nacional de Servicios Públicos en vez de a las Estaciones de Policía».

Es decir, que queda en vigor el Decreto anterior No. 75, modificado solamente en cuanto a que en lugar de hacer la inscripción en las Estaciones de Policía, hay que efectuarla en la Comisión Nacional de Servicios Públicos.

Pero en ninguno de sus artículos dispone el Decreto 2622 que tenga que ser inscripto toda clase de vehículo en la citada Comisión. Por lo que no es explicable que se pretenda que los vehículos que no sean de alquiler, estén obligados sus dueños a comunicar a esa Comisión los particulares a que se refieren los artículos II y III del citado Decreto No. 75.

Como no encontramos en las disposiciones vigentes ningún precepto que obligue a todos los dueños de vehículos a inscribirlos en esa Comisión Nacional de Servicios Públicos, y a dario somos consultados respecto a si existe o no existe la obligación de inscribir los vehículos que no son de alquiler, es por lo que nos dirigimos a usted con el ruego de que se sirva aclararlos en virtud de qué precepto legal se exige la inscripción en esa Comisión Nacional de Servicios Públicos de los vehículos que no estén dedicados a alquiler.»

VALORES

A pesar de la corta sesión de ayer, el mercado local de valores estuvo más activo que en los primeros días de la semana que ha finalizado. Los inversionistas y especuladores actuaron desde los primeros momentos, efectuando operaciones en varias emisiones.

Los bonos de Obras Públicas ,que han vuelto a propulsar el movimiento en el mercado, fueron los más solicitados por los especuladores, produciendo esta demanda el avance de los mismos hasta el tipo más alto de la semana. Después de la cotización oficial de la Bolsa, un conocido corredor pagaba hasta 50,000 pesos a tipo más alto que el que aparece en dicha cotización en la columna de comprador.

Otros bonos de la República que fueron objeto de gran demanda, son los de Morgan del cinco y medio por ciento. Este papel, después de haber ofrecido alguna irregularidad hasta mitad de la semana, experimentó nueva firmeza y ganó puntos, llegando a operarse al tipo de 82.

También avanzaron los bonos de la Deuda Interior 1905, como consecuencia de la solicitud de los mismos. Firmes actuaron los de Speyer del cuatro y medio y del cinco. Firmes también los de Morgan del cinco y los de la Estabilización del Azúcar. Sostenidos los Seriados de Morgan. Flojas y abandonadas las Obligaciones Oro del Tesoro.

Permanecieron con igual firmeza de los días anteriores, los bonos de la Jarcía de Matanzas, de la Nueva Fábrica de Hielo, de la Papelera Cubana y los del Gas y Electricidad. Con tendencia más favorable actuaron los de la Havana Electric Railway. Obtuvieron ligera reacción los Debetures de esta empresa.

Siguieron firmes las acciones Fundadoras y Beneficiarias de la Nueva Fábrica de Hielo. Las preferidas de la Jarcía de Matanzas alcanzaron tipos más altos. Las preferidas de los Ferrocarriles Consolidados de Cuba tuvieron algunas oscilaciones, provocadas por la especulación.

Los demás valores cotizados en la Bolsa de la Habana, actuaron sostenidos.

Los refinadores adoptaron ayer una actitud expectante. Sólo se interesaban por crudos de May

La noticia de que el aumento hecho en la cuota de Puerto Rico sólo era de 7,000 toneladas, hizo que se advirtiera un tono de mayor firmeza en el mercado de azúcares fu

Despachos recibidos ayer rectificaban la noticia dada el día anterior respecto al aumento de la cuota de Puerto Rico. Se dijo anteayer que el aumento era de 29,000 toneladas, y ayer se aseveró que sólo es de 7,000.

Es lo cierto que al conocerse el viernes, en la Bolsa del Azúcar de New York, la noticia en la forma que se dió, del aumento de 29,000 toneladas, con el señalado a la cuota de Hawaii, produjo la neviosidad de que dimos cuenta en nuestra información anterior, determinando la liquidación de las utilidades acumuladas desde los primeros de año y la consiguiente baja que también apuntábamos.

Y aunque, cual más abajo decimos, el tono ayer en la Bolsa era más sostenido luego de conocerse la rectificación mencionada, la realidad en dicho mercado de futuros reprecutió en el costo y flete, o mercado de crudos de embarque. Las ofertas de éstos aumentaron: desde primera hora había 15,000 toneladas de Puerto Rico, para embarques en la segunda quincena del presente mes, a la base de 3.25; un cargamento de Cuba, en manos de operadores, para embarcar a fines de este mismo mes, obtenible a 2.33 costo y flete; una limitada cantidad de Filipinas, en almacén y para embarques en junio y julio, a [illegible] posiblemente otras partidas.

Los refinadores, como era [illegible] adoptaron una actitud de [illegible] tiva, tratando de demostrar [illegible] hallan bien abastecidos de [illegible] para embarque en este mes de [illegible] y mostrando interés por los de [illegible] barque en mayo.

La cotización «spot» de Willi[illegible] Gray correspondiente al viernes [illegible] da ayer, fué de 3.20.

En los almacenes afianzados [illegible] New Yok, había 433,498 sacos de [illegible] ca crudo, contra 433,501 el vier[illegible]

Los Futuros: Abrieron ayer [illegible] baja de 2 a 3 puntos, bajo la [illegible] fluencia de las liquidaciones [illegible] cadas por el error arriba explic[illegible] Después de la apertura el tono [illegible] más sostenido. Se vendieron del [illegible] trato número uno, 4,650 tonel[illegible] y del número tres 11,800.

El Refinado: Actuó quieto, [illegible] sin cambio en los precios. Todos [illegible] refinadores siguieron cotizando [illegible] 4.90.

Mercado de Londres: No se [illegible] bieron noticias, sino las cotiza[illegible] nes de la Terminal que fueron [illegible] que siguen:

	Cierre del 5	Cierre del [illegible]
Mayo	4/11⅛	4/11
Julio	5/	4/11
Agosto	5/ ⅛	5/
Octubre	5/ 1	5/ 1
Diciembre	5/ 2¼	5/ 1
Marzo	5/ 4½	5/ 1
Mayo	5/ 5½	5/ 1

Producción de Cuba: Según [illegible] Corporación Exportadora Nac[illegible] de Azúcar, la producción en toda [illegible] isla hasta el 31 de marzo, es [illegible] 2.231,176, y según el Cuba Sug[illegible] Club, de 2.230,816 toneladas de [illegible] libras.

Bolsa de la Habana

Ultimas cotizaciones de ayer en la Bolsa de la Habana

COTIZACION OFICIAL

Bonos y Obligaciones

	Comp.	Vend.
República de Cuba:		
Speyer, 1904	95½	—
Deuda Int., 1905	71	—
Cuatro y medio, 1909	84	—
Morgan, 1914	91	—
Morgan (5½) 1923	81	—
O. Públicas (5½) 1945	27⅞	29
Obligs. Oro (5½) 1935	18	—
Recibos de Depósito de Obligaciones Oro	3	14
Azúcar (5½) 1940	85	—
Rep. Cuba, Morgan (Seriados) 5½% — 1927:		
G. Vence 1 julio 1934	79	—
H. Vence 1 julio 1935	—	—
I. Vence 1 julio 1936	—	—
J. Vence 1 julio 1937	72	—
Ayunt. Hab. 1a. Hipt.	90	—
Ayunt. Hab. 2a. Hipt.	90	—
Centro Asturiano	30	—
B. Territorial, Serie B	40	—
Cervecera	28	40
Cervecera. Oblig. no hip.	5	10
Gas	95	—
Hav. Elec. (Consol.)	30	34
Hav. Elec., Debentures, Obligs. no hip.	4¾	—
Jarcia Matanzas	95	—
Edificio La Metropolitana, S A	10	—
Mercados de Abasto y Consumo 1a. Hip.	—	—
Nueva Fábrica de Hielo	93	—
Papelera Serie B	60	—
Teléfono	60	—
Unidos	12	—

ACCIONES

	Comp.	Vend.
Banco Territorial	—	—
B. Territorial, Benef.	—	—
Cervecera	30	—
F. C. Consolidados de Cuba, P	2⅞	3½
Cuba, R R	5½	—
Fibras y Jarcia	10	—
Hav. Elec. Utilities Co., P 6 por 100	16½	21
Hav. Elec. Utilities Co., P 5 por 100	7	—
Hav. Elec. Railway Co., preferidas	2⅝	5
Hav. Elec. Railway Co., comunes	¼	1½
Jarcia, P	32½	—
Jarcia P. Ex-Dvdo. en Acciones	32½	—
Jarcia, C	4¾	—
Licorera de Cuba	4	7
Metropolitan Aut	—	—
Naviera, P	6	—
Naviera, C	1	5
Nueva Fábrica de Hielo	108	—
Nueva Fábrica de Hielo, beneficiarias	18½	22
Pesca, P	20	—
Pesca, C	4	—
Teléfono, P	25	40
Teléfono, C	7	—
Unidos	2½	4
Unión Oil	3	4

Bonos de Cuba

Cierre ayer, en New York, recibido por el hilo directo de Luis Mendoza y Compañía:

	Comp.	Vend.
República de Cuba:		
Speyer, 5%	95¼	—
Speyer, 4½%	83½	85
Morgan, 5%	86	—
Morgan, 5½%	78½	80
O. Públicas, 5½%	28	28¼
Hav. Elec. Ry., 5%	28	31
Hav. Elec. Ry.	4¼	5
Cuba Railroad, 5%	36½	38
Cuba Railroad, 7½	32	33
Cuba Northen, 5½	46	46¼
Eastern Sugar, 7½	8⅝	9½
Manatí Sugar, 7½	10½	22
Inte. Tel.	62½	64¾

El Oro y la Plata

Cotizaciones efectuadas ayer, al cierre de la Bolsa de la Habana:

[illegible]ntra billete [illegible]ricano	99½	99⅞
Oro acuñado contra billete americano	155	—

ACCIONES DE LOS BANCOS

Cierre ayer, en New York, por el hilo directo de Luis Mendoza y Cía.:

Guaranty	250
Chase Bank	21¾
City Bank	20⅞
Irving	13¼
Chemical	37⅜
Btnkers	55⅝
First National	1.650
Haniver	107
Boston	29½
Royal Bank	153

GANADO

LOS PRECIOS EN PIE

Precios pagados por compradores, entregado el vacuno e nel punto de origen, y en esta capital el de cerda y lanar:

	Ctvs. Libra
Vacuno, a	3
Cerda, de 7 a	8
Lanar, a	2½

LOS PRECIOS DE LA CARNE

Los precios que rigen en los Mataderos de esta capital para las carnes, son los siguientes:

	Ctvs. Kilo
Vacuno, de 13 a	14
Cerda, de 25 a	30
Lanar, de 15 a	20

MATADERO DE LUYANO

Se sacrificaron ayer, en el Matadero de Luyanó:

	Cabezas
Vacuno	190
Cerdos	75
Carneros	41

MATADERO INDUSTRIAL

Se sacrificaron ayer, en el Matadero Industrial:

	Cabezas
Vacuno	196
Cerdos	123
Carneros	23

CARROS ENTRADOS

No hubo.

MERCADO DE MANTECA

Cierre ayer, en Chicago, recibido por el hilo directo de Luis Mendoza y Compañía:

Mayo	12.85
Julio	12.80
Septiembre	12.85
Granel	13.05

MERCADO DE METALES

Cierre ayer, en New Yirk, recibido por el hilo directo de Luis Mendoza y Compañía:

Cobre	7.8
Nickel	35
Plata	62.5
Plomo	3.6
Zinc	4.5
Manganeso	24.0

MERCADO DE ALGODON

Cierre ayer, en New York, recibido por el hilo directo de Luis Mendoza y Compañía:

Mayo	10.1
Julio	11.0
Octubre	10.8
Diciembre	10.7
Enero	10.3
Marzo	10.3

LAS COMPENSACIONES DEL HABANA CLEARING HOUS

Las compensaciones efectuadas [illegible] tre los Bancos asociados al Habana Clearing House, durante la semana que ha finalizado, fueron como sigue:

Abril 1	$ 2.605,083.7
„ 2	„ 2.297,229.0
„ 3	„ 1.788,344.6
„ 4	„ 1.739,081.3
„ 5	„ 2.114,701.1
„ 6	„ 1.993,056.0
Total	$ 12.537,496.1
Semana anterior	„ 11.324,199.9
De más	$ 1.213,336.7

IMPUESTOS (Especialidad) CONSULTAS RECURSOS
DR. JUAN M. FERRER
Ex-Jefe del Neg. de Legislación Fiscal de la Secretaría de Hacienda
CUBA 49 (Esq. a Obrapía) Ed. ARIOSA 2º Piso M-6665

SUSCRIBASE Y ANUNCIESE EN EL «DIARIO DE LA MARINA»

BUFETE DE
JOSE I. RIVERO
Notario: FELIPE RIVERO
Chacón No. 25
HABANA
Teléfonos:
M-1473
A-8142

PRECIOS DE LA BOLSA DE NEW YORK DE LOS AZUCARES CRUDOS PARA ENTREGAS FUTURAS

Abril 6 de 1935. — (Por el hilo directo de Luis Mendoza y Compañía)

Anterior	Meses	Abre	Máx.	Mín.	Cierre
	CONTRATO NUMERO 1				
2.26	Mayo	2.23	2.25	2.23	2.24
2.32	Julio	2.27	2.32	2.28	2.30
2.38	Septiembre	2.34	2.37	2.34	2.36
2.44	Diciembre	2.38	2.44	2.42	2.42
2.34	Enero	2.32	—	—	2.32
2.19	Marzo	—	—	—	—
	CONTRATO NUMERO 3				
2.34	Mayo	2.24	2.24	2.23	2.23
2.30	Julio	2.27	2.31	2.27	2.30
2.36	Septiembre	2.33	2.37	2.33	2.33
2.41	Diciembre	2.38	2.41	2.38	2.40
2.31	Enero	2.29	2.29	2.30	2.30
2.31	Marzo	—	—	—	—

COTIZACIONES DE AZUCARES

(APRECIACION DEL MERCADO POR LUIS MENDOZA Y COMPAÑIA)

Habana, Abril 6 de 1935.—3 P. M.

AZUCAR CENTRIFUGA.	Anterior	Hoy
Costo y flete, New York	—	2.30
Cuota Americana libre «LAB»	—	2.15
Cuota Americana. Retención 1936 «LAB»	2.17	1.95
Cuota otros Países «LAB»	1.97	0.01
Consumo local «LAB»	0.91	nominal
Cuatro cuotas «LAB»	nominal	1.68
Tres cuotas de embarque «LAB»	1.69	1.72

M.E.C.D. 2016

COMIENZA LA JUNTA NACIONAL DEL CENSO A RECIBIR, TERMINADOS, REGISTROS ELECTORALES

MOVIMIENTO POLITICO

Manifiesto a los abecedarios.—Se interesan Fuerzas del Ejército para la custodia de los Registros electorales.—No se remitirán, por ahora, a las Juntas Municipales.—Pospuesta la Asamblea Nacionalista de Cienfuegos.— Se dará cuenta al Presidente de los pagos del Censo.—Visitas al Dr. de la Cruz.—Gran actividad en la labor de renovación auténtica.—Argüelles llama a sus amigos.—Manuel Suárez en La Habana.—Cuentas aprobadas.—Otras noticias interesantes

OCHENTA Y CINCO REGISTROS ELECTORALES FUERON ENTREGADOS AYER

Entre los importantes acuerdos tomados ayer por la Dirección General del Censo, figura el de que fuerzas del Ejército custodien el edificio de la Dirección, en virtud de haber sido entregados numerosos Registros electorales.

Dice el acuerdo:

«Se acordó hacer constar en acta que el director de los Registros Electorales entregó en este día 85 Registros Electorales Permanentes correspondientes a otros tantos barrios de los términos municipales de Cañas, Candelaria, Consolación del Norte, Mariel, Mantua, Viñales, San Juan de los Yeras, Corralillo y Ranchuelo, y se dispuso que el secretario haga presente a la policía que custodia este local, la necesidad de redoblar la vigilancia; poner en conocimiento del Jefe de la Policía Nacional aquel hecho para que encargue el mayor celo a los vigilantes que custodian este Tribunal; y dirigir al Jefe de Estado Mayor del Ejército que siempre que en este Tribunal ha habido material electoral, ha sido custodiado permanentemente el local por fuerzas del Ejército, y como ya comenzó el Director de los Registros a entregar los Registros Electorales Permanentes que han de servir para las elecciones próximas y este Tribunal no estima prudente enviarlos a las Juntas Municipales Electorales por ahora, debido al estado actual de cosas y para que no haya necesidad de disponer que fuerzas del Ejército presten servicio de custodia en las 126 Juntas de la República hasta el día de las elecciones, se le pide en uso de la facultad que a este Tribunal concede el artículo 12 del decreto-ley 866 de adoptar las medidas que estime convenientes para la conservación y debida custodia de estos Registros, se sirve disponer que con toda urgencia ordene que fuerzas del Ejército custodien este local, a ser posible, desde el día de hoy».

A LOS ABECEDARIOS

COMPAÑEROS:

La idea básica, la orientación fundamental que dió la vida al «ABC» fué manifestada en aquel documento de diciembre de 1932, también recibido por los partidarios y por los entonces neutrales. Se dijo allí que el ABC es una Organización que aspira a efectuar una renovación integral de la vida pública cubana», y en una síntesis de conjunto quedó trazado el cuadro de nuestra realidad en los aspectos políticos, económicos, social, educativo y de justicia, con los remedios urgentes para los problemas creados en más de treinta años de imprevisión y delincuencia.

El ABC ha cumplido su programa, únicamente, en los días de lucha contra la Tiranía. Por eso cruza en los actuales momentos por un período de crisis que puede ser definitiva. Pero crisis no significa necesariamente desaparición, sino también cambio de postura, resurrección y vuelta al camino inicial que tantas promesas representaba para Cuba. Aquel mismo Manifiesto-Programa era indicio evidente de reposada y seria preocupación ante el espectáculo de nuestro país, que por falta de directores no ha podido cumplir la misión que le señalan la historia y la geografía. El ABC miraba en 1932 con toda claridad hacia las realizaciones imprescindibles para formar de modo nuevo a nuestra nación.

Por comprenderlo así el pueblo, pudo ser el ABC la única y la más positiva esperanza de Cuba.

Luego se ha visto que han quedado frustradas las mejores oportunidades para llegar a la finalidad prevista, y por contrario que han sido armadas múltiples y divergentes líneas políticas, lo que lleva siempre con seguridad a las rutas negativas. La dirección del ABC está por ello desacreditada, y no puede arrastrar en su caída a toda la Organización, conducida ésta a disimiles actitudes, la última y la más desgraciada debe bastar para que surja la rebeldía en las masas a fin de salvar para el porvenir un numeroso grupo de hombres que supieron dar ejemplos de heroísmo y de pureza de ideales y que practicaron de verdad la virtud del sacrificio. El ABC no puede participar del descrédito que elimina del plano público a sus directores.

Si es cierto que la rectificación es necesaria en política, no lo es menos que las vacilaciones y los cambios de frente reiterados producen la atonización de los partidos. Ese es el mal que padece el ABC.

La dirección del ABC no comprende la realidad nacional y las verdaderas necesidades de la Revolución. Todo ha sido indeterminado en sus decisiones.

Fué a la Mediación porque estimaba que era preciso entonces transigir para evitar el caos interno o la ingerencia extraña. Tomó parte en el Gobierno de Céspedes y juró la Constitución de 1928, objeto de sus ataques más rudos. La masa abecedaria aceptó, convencida por la explicación de la Célula Directriz.

Producido el trastorno del 4 de Septiembre de 1933, se volvió a la lucha. Fué rechazado el Gobierno de Grau San Martín con el fundamento de su vicio de origen de cuartelazo y con el de que no representaba el total de la opinión pública. El ABC obedeció la orden de combatir, dada por sus directores.

Sin embargo, pocos meses después, el 18 de Enero de 1934, la Directriz aceptó lo que había llamado el cuartelazo del 4 de septiembre y entró a forma parte del Gobierno de Mendieta. Los hombres de fila recibieron la explicación de que era necesario transigir también esta vez porque el Golpe del Cuatro de Septiembre era ya un hecho consumado y firme y no se podía luchar contra él.

A mediados de año se separó el ABC del Gobierno, y en su manifiesto acató al Ejército y lo exaltó. Casi en seguida renovó su acrimonia y su oposición a las Fuerzas Armadas.

Retraído el ABC de toda actividad pública inmediatamente, se desentendió del proceso electoral y adoptó la actitud conspiradora que ha culminado en el fracaso último y del que puede resultar un peligro para la Organización.

Todo esto ha probado en la dirección del ABC una increíble tendencia al oportunismo y un gran desconocimiento de su mismo Programa. Para sostener esa política cambiante y riesgosa se ha recurrido a inteligencias con grupos ideológicamente contrarios y a procedimientos de violencia estéril que han traído represalias esperadas contra las que el ABC no tenía preparación de ninguna clase. Se sabe que la violencia es elemento negativo pero de eficacia si responde a un plan.

El terrorismo, sin embargo, no es la violencia. Desacreditarlo como medio de lucha, es arma de infinitas contingencias dañosas por sus características especiales. Nada es posible construir sobre ese terreno quebrado y fangoso.

Ha tenido el «ABC» una inexplicable fobia política, que es también causa de aislamiento y dispersión. La política vieja merece todas las repulsas, y contra ella deben unirse cuantos deseen provocar la reacción que nos lleve al porvenir. Esa política del fraude, de la imprevisión, de la infamia, debe ser batida cada vez que intente levantar la cabeza en nuestro país, porque ella nos tiene sobre la tembladera de esta situación, de la que sólo nos sacarán nuestra cordura y nuestra capacidad de sacrificio. El «ABC» no ha querido saber de la otra política, de la constructora y única en el momento actual.

Las conquistas de la Revolución quedaron en un segundo plano, y cuando debían nuestros hombres y con ellos los directores del «ABC», juntarse para estudiar los problemas de justicia, de educación, de economía, que son fundamentales, predomina por lo contrario el concepto personal y retorna el no regenerado comité de barrio a esparcir su viscosidad en la vida pública cubana. El «ABC» tuvo la confianza del pueblo. De sus filas depende recuperar la estimación perdida si saben ellas sacudirse una dirección que es símbolo derrotista. Esta es la hora de la rehabilitación y no hay otra cosa qu ehacer que reorganizar las masas de abajo a arriba, con la segura visión de los primitivos ideales abecedarios, para servir de medio a la integración de un movimiento formidable que condene el terrorismo, la violencia, la demagogia y contribuya a rescatar la Revolución con todos sus prestigios y hacerla valer como el deseo más caro del pueblo de Cuba. Ha sonado la hora de unión, y ese es el deber supremo de los abecedarios ante la actividad de los antiguos partidos, encaramados osadamente sobre los errores de los que dirigieron la Revolución.

Abecedario: Lucha por la integración del gran movimiento nuevo, inspirado en el propósito de que no resulten al fin estériles los sacrificios de tus compañeros, los González Gutiérrez, Pío Alvarez, Floro Pérez, González Rubiera y de las innumerables víctimas inmoladas por la tiranía.

Comisión Gestora Pro Renovación Abecedaria: **Doctor Agustín Castellanos; Ernesto Caricaburo; Doctor E. Lambaroy; Frank Pérez; Raúl Echeverría; José M. Alemán; Agustín Segurola; Andrés Garmendia.**

VISITAS AL DR. CARLOS M. DE LA CRUZ

El Dr. Carlos M. de la Cruz, líder del Partido Constitucional Socialista, ha estado recibiendo, en Línea y D, a todas las distintas representaciones del Partido en las provincias que lo visitan y a la sargentería habanera que le viene prestando todo sus entusiasmos en la organización política de la provincia.

El Sr. Pablo O-Farrill, presidente del barrio de Cayo Hueso, dice que el doctor Cruz ha venido ocupándose de todos los problemas del Partido y que ellos están satisfechos de su actuación.

POSPUESTA LA ASAMBLEA NACIONALISTA DE CIENFUEGOS

Miró Barnet y Rodrigo López, organizadores de la magna asamblea que debía celebrarse mañana en Cienfuegos, entre los elementos de su tendencia ortodoxa, nos participan que la misma ha quedado suspendida a virtud de no haberse podido dar los últimos toques y preparativos que den un brillante y trascendental aspecto a ese acontecimiento político.

Oportunamente será dada la fecha del acto, explicando motivos y circunstancias.

SE DARA CUENTA AL PRESIDENTE SOBRE EL PAGO A LOS EMPLEADOS DEL CENSO

Entre los asuntos tratados ayer por la Junta Nacional del Censo, figura el que sigue:

«Se dió cuenta con escrito del Secretario de la Presidencia, en relación con el escrito de este Tribunal sobre el pago de sus haberes a los empleados que prestan sus servicios en las labores del Censo Electoral así como otras atenciones, participando que se propone dar cuenta al Jefe del Estado habiéndose acordado quedar enterado».

MANUEL SUAREZ EN LA HABANA

El señor Manuel Suárez, elemento político de prestigio en Caibarién, y amigo del coronel Mendieta y Laredo Brú, se encuentra en la Habana, en gestiones en favor de su término. Con este motivo ha visitado distintas secretarías, demandando mejoras de obras públicas para la Villa Blanca.

LA ESPERANZA, CON PRO-RENOVACION AUTENTICA

El Sr. Gabriel Suárez Coimbra, jefe del Partido Revolucionario Cubano, de La Esperanza, se ha manifestado a favor del movimiento emprendido para reorganizar el P. R. C. y dice en su comunicación al Directorio Nacional Provisional del Partido: «La mayoría piensa y siente como vienen ustedes actuando». Ofrece, además, el Sr. Gabriel Suárez Caimbra, laborar intensamente a favor del movimiento emprendido con el apoyo de las mayorías del Partido Revolucionario Cubano.

RENUNCIA ROBERTO COLOMA

Roberto Coloma, miembro del Comité Gestor Nacional del P. R. C., secretario de la Comisión provincial de Pinar del Río y de la Comisión de Organización y Proselitismo de dicho Partido, ha presentado con carácter irrevocable, la renuncia de todos los anteriores cargos que venía desempeñando en el P. R. C. desde su fundación. Roberto Coloma nos ha manifestado que desea hacer constar que mantiene su fe en el triunfo definitivo del autenticismo y que conserva para todos los que fueron sus compañeros, efecto inquebrantable.

Dice Roberto Coloma, además, que en estos momentos precisa tener un amplio espíritu de tolerancia y democracia y con el pensamiento puesto sólo en el engrandecimiento futuro de Cuba.

El Sr. Roberto Coloma es hermano del Dr. Eduardo Coloma, que en unión de la «sargentería auténtica» impulsa la renovación y reorganización del P. R. C., movimiento que adquiere fuerza en las filas auténticas.

HUMBERTO ARGUELLES HACE UN LLAMAMIENTO A SUS AMIGOS Y COMPAÑEROS

Humberto Argüelles destacado revolucionario, hace un llamamiento a sus amigos y compañeros de los barrios de la capital y los de la provincia, extensivo a los ejecutivos de avance abecedario que él constituyera, en virtud de estar próximo a constituirse en partido político, en el que se propone recoger los anhelos populares.

CUENTAS APROBADAS POR LA DIRECCION GENERAL DEL CENSO

«Se dió cuenta y fueron aprobados, disponiéndose su remisión al director de los Registros Electorales para que ordene el pago de los siguientes vouchers: De enumeradores, José M. Teruel, 33.44, de Holguín; Eladio Martínez, 40.00, Manuel Pérez, 33.44, de Puerto Padre; Clementina Martínez, 6.00 de Nueva Paz; Antonio Y. Teruel, 38.12, de Banes; Agustín Abalo, jefe del departamento de Cédulas y Juramentos de la Dirección del Censo, 54.00; Mario J. Fernandini, ordenanza de la Junta Municipal de Palma Soriano, 20.00. Vouchers por alquiler de caballos: Saturnino R. Peña, 10.50; Eladio Martínez, 17.50, de Puerto Padre; Antonio Orega, 6.00, Teodaldo Sigler, 3.00, Isabel López, 2.00 de Guantánamo. Vlucher por suministro de material a la Dirección del Censo: Cultural, S. A., 3.20.

PRO RESURGIMIENTO NACIONAL Y EL P. R. C.

Según se nos informa el Sr. Ignacio Corzo miembro de Pro Resurgimiento Nacional, institución defensora de las conquistas revolucionarias, visitó en la tarde de ayer al Directorio Nacional del P. R. C., celebrando un cambio de impresiones. Allí se le expuso que de acuerdo con lo ofrecido por Pro Renovación Auténtica el Directorio Nacional Provisional está abierto para todas las instituciones y para todos los cubanos, sin diferencias de ninguna clase y que sean simpatizadores del programa del P. R. C.

Se cree que de acuerdo con lo que determine la dirección de Pro Resurgimiento Nacional, esta institución se unirá a la renovación y reorganización del P. R. C.

Comercio desea pagar pronto a sus acreedores

Dinamarca pide un plazo de seis meses para mejorar la balanza comercial con Cuba

Concurrió ayer a su despacho el doctor Antonio Beruf Mendieta. Dicho funcionario continúa quejándose del asedio constante del público que acude en busca de destinos, que le impiden materialmente dedicar al trabajo el tiempo que pasa en la Secretaría.

El doctor Beruf Mendieta, se propone ordenar la liquidación de las cuentas pendientes, por concepto de suministros, y al efecto personalmente está informándose de las mismas minuciosamente.

PONENCIAS DE ASUNTOS COMERCIALES

Por la Dirección de Comercio que actualmente se encuentra dirigida por el doctor David Whittsmarch, se están preparando las ponencias que serán presentadas sobre asuntos comerciales el 26 de mayo en Buenos Aires.

Cuba estará representada en la Convención Comercial que se celebrará en la capital de la República Argentina, por el Ministro doctor Calixto Whittsmarch, y el señor Angel González del Valle, Comisionado del Tabaco Habano en América. Por conducto de la Secretaría de Comercio se enviarán las citadas ponencias.

DE LA DIRECCION DE SEGUROS

Con motivo de distintas consultas hechas a la Dirección de Seguros, en relación con la «Compañía de Seguros y Fianzas de Sagua la Grande», la Dirección ha informado y desea hacerlo público, para general conocimiento que la citada Compañía, no está en condiciones legales de realizar operaciones de afianzamientos ni de seguros de Incendios ni Marítimos.

SOLICITUD DEL CONSUL DE DINAMARCA

El Cónsul de Dinamarca se ha dirigido a la Secretaría de Comercio, con el fin de que por medio de su Delegado ante la Comisión Técnica Arancelaria, doctor Juan Francisco Rodríguez Arango, solicite un plazo de seis meses, sin aplicarle la tarifa máxima por las Aduanas a los productos que se compran a ese país, para en el tiempo indicado, concertar un Tratado Comercial, por el cual compraría dicha nación más del cincuenta por ciento, de lo que adquiere actualmente en Cuba.

EXPENDEDORES MULTADOS.

Por infringir el Decreto 849, los inspectores de la Secretaría, cumpliendo órdenes de la Inspección General han dejado incurso en multa a seis expendedores de carne radicados en el Vedado, de cuyas infracciones dieron cuenta a la superioridad.

Otro estado del Brasil teme que ocurran sangrientos sucesos como los desarrollados en el Pará

Un interventor federal militar se dirige en avión a ese Estado, en el que las facciones políticas causaron varios muertos y muchos heridos, con órdenes de restaurar la paz

PETROPOLIS, Brasil, abril 6. (AP.)—Desde su residencia de Petropolis, el residente de la República, Getulio Vargas, ordenó la salida del Comandante Carneiro de Mendoza, para que como interventor federal asuma el mando en el estado de Pará, restableciendo el orden en Belem, capital del mismo. El interventor va en avión al enorme estado amazónico, llevando consigo enérgicas instrucciones para la restauración de la paz en esa zona, destroda por la guerra civil y la lucha encarnizada de las facciones.

También se han recibido partes de Victoria, capital del Estado de Espíritu Santo, consignando que allí también han ocurrido disturbios, esperándose que sucedan hechos semejantes a los del Pará, que costaron varias vidas y hasta un centenar de heridos. Se sabe que Ubaldo Ramalhete, miembro de la Constituyente local, se ha dirigido a las autoridades federales demandando garantías para los diputados, con el fin de que la mayoría pueda elegir libremente a su candidato, Asdrúbal Soares, como gobernador. Las autoridades del estado quieren imponer a Puñaro Bley.

RIO JANEIRO, abril 6. (AP.)—Las luchas políticas que se desarrollan en el estado de Pará han costado varias vidas y pasan de cien las personas que han resultado heridas, dando esto motivo a que en el día de hoy se solicitara la intervención del Presidente.

El Tribunal Superior Electoral del Estado ha telegrafiado al Presidente Getulio Vargas a su residencia veraniega de Petropolis pidiéndole que destituya al comandante Magalhaes Barata, Interventor del Gobierno, que se niega terminantemente a entregar el cargo.

La oposición a Barata ha telegrafiado a Río Janeiro que la guardia armada del Interventor ha dado muerte a varios hombres y herido a otros treinta, entre ellos los asambleítas Samuel McDowell y Souza Castro.

Los informes oficiales dicen que sesenta personas fueron heridas, veinte gravemente, cuando la escalera del Ayuntamiento se derrumbó bajo el peso de una invasión de residentes de Belén, capital de Pará.

El Ministerio de la Guerra anunción que 600 soldados federales estacionados en Belén están custodiando los edificios públicos, incluso el de la Constituyente, donde la Asamblea eligió ayer a Barata Gobernador de la provincia, después que éste hizo las siguientes declaraciones:

Doscientos soldados de infantería de marina y setenta marineros han recibido órdenes de auxiliar a los soldados.

Un despacho de Belén dice que Mario Clermont, jefe de la oposición a Barata y candidato al Gobierno, desapareció ayer durante los desórdenes que comenzaron cuando las tropas escoltaban a dieciseis asambleístas de la oposición, que se habían refugiado en el cuartel, conduciéndolos a la Asamblea. Créese que Clermont ha sido asesinado

No se conoce el paradero de un denunciante

Ayer se recibió en la Secretaría de Obras Públicas, el texto de una denuncia, presentada al Honorable señor Presidente de la República, la cual firmaba un señor nombrado Modesto Fernández, que decía ser vecino de Santo Tomás 10, en esta ciudad.

En la citada denuncia se hacía mención expresa de ciertas anormalidades en el Negociado de Faros y Auxilio a la Navegación. Inmediatamente, por el Sub Secretario señor Francisco Díaz, se ordenó que el Inspector a los órdenes del citado Sub Secretario, señor Félix González Miranda, hiciese las investigaciones del caso, habiendo podido comprobar dicho Inspector, que la denuncia no era cierta, sino que el denunciante señor Fernández, no vive en el lugar que señala.

El señor Sub Secretario tiene el propósito de emplazar al citado señor Fernández por medio de la prensa, y por la Gaceta Oficial de la República, para que ratifique su denuncia

EL PUERTO PALESTINO DE PAFFA SERA OBJETO DE IMPORTANTES MEJORAS

JAFFA, Palestina, abril 6. (AP.)—Se anuncia que el Gobierno de Palestina acometerá la tarea de modernizar el puerto de esta ciudad, gastando 54,000 libras esterlinas, unos 261,000 pesos, con el fin de dotar de facilidades de embarque y desembarco a los viajeros y al comercio nacional hebreo.

El tráfico marítimo fué en 1934 de 500,000 toneladas, contra 130,000 en 1930 y 220,000 en 1932.

INFORMACION TELEGRAFICA DEL INTERIOR DE LA ISLA

POR NUESTROS CORRESPONSALES

PINAR DEL RIO

CAUSA CRIMINAL

PINAR DEL RIO, abril 6. DIARIO. Habana.—En el juzgado de instrucción de esta ciudad se ha iniciado la causa número 71 del corriente año, por el delito de incendio, ocurrido en la cárcel pinareña, contra Juan Acosta.

Trataron de fugarse

Se sigue la causa por incendio y homicidio realizados en el término municipal de Consolación del Sur, contra Manuel Pérez Pérez y Mario Pérez García, quienes cumplen actualmente condena por otros delitos cometidos.

Estos individuos trataron de quemar parte del techo de la galera número 1 de este penal, con el propósito de fugarse, siendo sorprendidos por un escolta. Para ello utilizaron una soga, confeccionada por ellos mismos. Dichos penados fueron trasladados hoy a la cárcel de la Habana.—Rodríguez, corresponsal.

NUEVA FABRICA DE EMPLEADOS EN GUANAJAY

GUANAJAY, abril 6. DIARIO. Habana.—Mr. Ward, Vice-presidente de la Compañía establecida en la finca «Patricia», en este Término, nos informa que pronto será instalada una fábrica de embutidos en los terrenos cercanos a esta villa, hallando ocupación, buen número de operarios. Deseando la Compañía ensanchar la esfera de sus negocios, comprará también a los campesinos maní, huevos y otros. CORRESPONSAL.

HABANA

NO JUZGARA URGENCIA AL CAPELLAN DEL ASILO CARVAJAL

MARIANAO, abril 6. DIARIO. Habana. El capellán del Asilo Carvajal, José Yanes Frank, que fué acusado en días pasados por el joven Jesús Foyos Jans, el que se encuentra recluído en el hospital de Dementes de Mazorra, y que había sido puesto a la disposición del Tribunal de Urgencia número 2, por gestiones del abogado defensor Enrique Núñez, se ha conseguido que el Tribunal de Urgencia se inhiba al Juez de Instrucción de Marianao quien conoce de dicha causa por haberse registrado los hechos hace más de un año.

LOS CACOS LO DEJARON SIN ROPAS

Ante el oficial de guardia en la Jefatura de Policía, concurrió y denunció Plutarco Mendoza Pagés, de 32 años, y residente en Sama 34, que salió de su casa esta mañana y al regresar por la tarde notó que la puerta de la calle estaba abierta, encontrando los escapartes abiertos, habiendo desaparecido de ellos la ropa que guardaba, estimando las pérdidas en veintisiete pesos, no tiene sospechas de persona alguna.

SE FRACTURO UN BRAZO

En la Casa de Socorros fué asistido por el doctor Torre, Enrique Rodríguez Enrique, natural del Cano, de diez años de edad, residente en la calle Real 30, presentaba la fractura del tercio inferior del húmero izquierdo siendo su estado grave. Declaró a la policía que al saltar una baranda de un portar le fallaron las manos cayéndose.

ENCUENTRAN UNA BOMBA

En la calle Steinhart y Loma, barrio de los Quemados y en un solar yermo las autoridades encontraron una bomba de regular tamaño, la que fué recogida por el sargento experto en explosivos, la bomba debido a la humedad del terreno no hizo explosión, la policía investiga el caso.

AMENAZADO DE MUERTE

Enrique Soras César, de 19 años, conocido por Quico, vecino de Esperanza 38, denunció que anoche encontrándose en un establecimiento notó que un sujeto desconocido de la raza blanca le seguía los pasos, momentos después al dirigirse a su domicilio y ya próximo al mismo fué llamado por el desconocido el que le entregó un papel que decía «En defensa de un compañero te vamos matar» el papel en cuestión estaba firmado con una X y una Cruz. Soras ha pedido garantías a las autoridades.

ASALTADO Y LESIONADO UN MENOR EN MARIANAO

En el Centro de Sacarros fué asistido por el médico de guardia, José René Fernández Seso, natural de Marianao de trece años de residencia en A entre Milamar y Lanuza, Reparto Almendares, presentaba una herida punzante en la región glútea izquierda, declaró a la policía que transitando cerca de la playa de Marianao en unión de un amigo nombrado Pepe, vecino de la calle Lanulaza y A, se le presentaron dos muchachos pidiéndole que les entregara el dinero que llevaba, al contestarle que no tenía ni un centavo en sus bolsillos, fué agredido con un cuchillo por el mayor de los dos, dándose a la fuga, siendo presentado el lesionado a la policía por el cabo de la Policía Rogelio García. El menor fué entregado a sus padres.

NO FUE DETENIDA LA CORRESPONSAL DEL «DIARIO» EN SANTIAGO DE LAS VEGAS

SANTIAGO DE LAS VEGAS, abril 66. DIARIO. Habana. — No es cierto que la corresponsal del DIARIO en ésta, Srta. Eya Rojas, haya sido detenida, como publicara erróneamente un colega en la mañana de hoy—ESPECIAL.

MUERTO EN REYERTA EN GUINES

GUINES, abril 6. DIARIO. Habana.—Anoche sostuvieron una reyerta en el parque Mario Raúl Vand Fonseca (a) «Oriental», de 19 años, y Rafael Méndez Rodríguez (a) «Polaco», de 24 años. Este último infirió a Fonseca una puñalada en el vientre a causa de la cual falleció en el hospital, después de ser operado. Méndez fué detenido e ingresó en el vivac.

Otro caso análogo

A las dos de la madrugada de hoy, Gervasio Pérez Suárez, de 28 años, se presentó en el domicilio de Juan Pérez Morales (a) «Rabo de Nube», de 39 años, invitándolo a dirimir viejas rencillas.

Suárez asestó una puñalada a Pérez Morales, matándolo. El agresor fué detenido. Ingresó en el vivac.—Corresponsal.

MATANZAS

EL PROBLEMA DE LA CARNE EN MATANZAS

MATANZAS, abril 6. DIARIO. Habana.—Reina inquietud en esta población con motivo del encarecimiento de la carne, sacrificándose tan reducido número de reses que no basta a cubrir las necesidades del vecindario. Motiva este hecho, según informes, que los ganaderos de Camagüey se niegen a vender reses a los encomenderos de ésta, en espera del decreto-presidencial que aumenta el precio del ganado en pie. Confíase en que las autoridades dicten medidas que conjuren el conflicto que confronta el pueblo matancero. Es complicada la situación de los encomenderos que tienen que abonar al Municipio 2 pesos 25 centavos por res sacrificada, mientras que los de la Habana solamente pagan 55 centavos y un peso.—Lovio, corresponsal.

SANTA CLARA

QUIEREN COBRAR LOS ENUMERADORES

REMEDIOS, abril 6. DIARIO. Habana. Una nutrida comisión de enumeradores del Censo último nos visitó para rogarnos que el DIARIO haga llegar a quien corresponda su petición de que se les paguen sus haberes, con cargo al crédito recientemente concedido de 46 mil pesos.

La mayoría son padres de familia que habiendo trabajado intensamente en esas labores censisticas, se mueren d hambre, ya que no logran percibir sus emolumentos. —VERANES, Corresponsal.

NUEVO AEROPUERTO SERA CONSTRUIDO EN CIENFUEGOS

CIENFUEGOS, abril 6. DIARIO. Habana.—La Compañía Nacional Cubana de Aviación, construirá un nuevo Aeropuerto en esta ciudad habiendo tomado en arriendo por diez años un área de ocho caballerías del demolido ingenio «Tartabull», inmediato a la carretera del Caonao, donde comenzarán el próximo lunes los trabajos de adaptación dirigidos por Joaquín Guerrero, jefe de campos de dicha Compañía. Serán construídas dos pistas de aterrizaje de un kilómetro de largo cada una por cien metros de ancho, así como un magnífico pabellón para comodidad de los viajeros.

La travesía de la Habana, a Cienfuegos, con los nuevos aviones que serán puestos en servicio, será hecha en 30 minutos. OBDULIO. Corresponsal.

ORIENTE

MUJER BRAVIA

GUANTANAMO, abril 6. DIARIO. Habana. Cuando se estaba bañando, María Tamayo, vecina de esta, fué requerida por otra mujer para sostener una reyerta. María salió, sin perder tiempo, completamente desnuda, siendo detenida e ingresada en el vivac.

EN LIBERTAD BAJO FIANZA DE DIEZ MIL PESOS

Tras depositar una fianza de diez mil pesos, fué dejado en libertad el preso de esta cárcel Luis Torres y Martínez, procesado por atentado a agente d ela autoridad. Dicho individuo se batió a tiros en Bayamo con la Guardia Rural. —Corresponsal.

TERMINO SU MOLIENDA EL CENTRAL «ALMEIDA»

CENTRAL «ALMEIDA», abril 5. DIARIO. Habana. — En la mañana de hoy, el central «Almeida» ha dado por terminada su zafra, con la cuota asignada de 135,752 sacos de azúcar de trece arrobas. Se ha quedado en los campos una cantidad de caña para hacer cien mil sacos más, siendo una verdadera lástima que esas cañas no puedan molerse. Según informes, se están haciendo distintas gestiones por altas autoridades de Oriente, a fin de conseguir más cuota para ese central, lo que equivaldría a beneficiar grandemente a cientos de obreros que han quedado cesantes y sin medios para hacerle frente al tiempo muerto. — RAFAEL LOPEZ, Corresponsal.

Una religiosa conmemoró sus bodas de plata

Con ese motivo se celebró en el Asilo de Aldecoa una fiesta bella y simpática

Con motivo de celebrar sus bodas de plata, la madre Sor María de San Gerardo, tuvo efecto ayer tarde, una simpática fiesta en el Asilo de Aldecoa, con que las niñas asiladas en dicho lugar, quisieron obsequiar en esa fecha a su directora de clases.

Allí se encontraban reunidas, en primer término, la Madre Provincial, (de visita en Aldecoa), ha poco llegada de Costa Rica para donde partirá mañana lunes, la Madre Superiora Sor María Ignacia de Loyola; Sor María de Belén; así como los padres Vega, Dalmacio Pérez (Capellán de Aldecoa), Prudencio Lerena y José María Aranda, algunos invitados y la totalidad de las doscientas veinte niñas recluídas en el Asilo.

En uno de los pabellones destinados a la costura, se improvisó un artístico escenario adornado con refinado gusto y esmero. Comenzó el acto, con un canto de felicitación. Discurso: Como nace el amor (pieza de música); Bodas de plata (poesía); Drill de cinta; «Madame Tarai» (monólogo); A mi madre, (poesía); La hija del Marinero, (monólogo); Drill de ratones; Justo Pastor (drama.) Todo esto representado admirablemente por las niñas allí recluídas.

Todo en Aldecoa respira bondad, aseo, trato exquisito, y en el ambiente se palpa el gran deseo (inspiración del Cielo) con que las hermanas del «Buen pastor» quieren reformar, construir, hacer virtuosas y santas a esa legión de infelices que ya por sentencia de los jueces o por otro medio, se encuentran asiladas desde los doce a los diecinueve años de edad.

Cerca de las seis de la tarde finalizó el acto, simpático, muy bien representado y que ha puesto una vez más, muy en alto, la misión noble y buena de las hermanas del Asilo de Aldecoa.

Malt-Oleol

Glicerofosfatado de M. Bouvet - Paris

Providencia

de los niños débiles de los adultos fatigados de los ancianos deprimidos y de los convalecientes

De Venta en Todas las Farmacias

Pruebe la Cera Mercolizada el tratamiento casero para embellecer

Una de las razones de la gran popularidad de la Cera Mercolizada es la de que ésta ocupa realmente el lugar de varios cosméticos distintos, y economiza tiempo, paciencia y dinero. Es superior a cualquiera de las cremas para limpiar el cutis o para masaje, y realiza mejor que ellas mismas la misión para la cual se recomiendan estas cremas. A medida que la Cera Mercolizada va absorbiendo de día en día la epidermis envejecida, marchita, descolorida, el cutis de abajo va surgiendo gradualmente, más claro, suave, sonrosado, sano y juvenil que ninguna tez aliñada a fuerza de cosméticos. La aplicación de una delgada capa de Cera Mercolizada al acostarse, que se quita lavándose la cara a la mañana siguiente, produce al cabo de una o dos semanas una transformación maravillosa. Una onza de cera Mercolizada, obtenible en cualquier farmacia, basta para realizar el milagro. **Saxolite en Polvo reduce las arrugas y otros signos de vejez.** Basta disolver 20 gramos de Saxolite en ¼ de litro de extracto de hamamelis y usarlo como astringente.

Número 4.

MONTE 180 TEL. A-3606

La Casa Grande

JUEGOS DE SALA, COMEDOR Y CUARTO

$1.50 SEMANAL

Para el catarro...

La ciencia unida a la experiencia recomienda

GRIPPOL

PARA MUJERES CASADAS

Vag-ol ha resuelto el problema de un antiséptico seguro e inofensivo para la higiene íntima de la mujer casada.

Su uso es sencillísimo. Nada de lavados, tabletas ni otros métodos incómodos o peligrosos, que no siempre son seguros.

Los hombres, para que puedan aconsejar inteligentemente a la mujer que deposita en ellos su confianza, también deben familiarizarse con las cualidades del VAG-OL.

GRATIS: Enviaremos gratis a toda mujer u hombre que lo solicite el valioso tratado «LA FELICIDAD EN EL HOGAR», en qu ese trata de manera decorosa acerca de las diferentes fases del amor. Cómo conservar la ilusión, por qué hay amores que se apagan, las flores blancas, etc. No pierda la oportunidad de obtener este maravilloso tratado gratis. Se envía en sobre cerrado y sin compromiso de su parte.

VANIVOL CO. Depto. 26
219 Fourth Ave., New York, E. U.

Vag-ol se vende en las boticas importantes.

PENSION COMPLETA

desde $3.00 diarios

En la que va todo comprendido incluso el disfrute de las aguas y los baños.

Si no puede venir a los manantiales, ellos irán a su casa pidiendo el agua a su depósito: Tarón número 4, Telf. A-7627.

$0.90 el botellón de 20 litros

GRAN HOTEL DEL BALNEARIO

¿SE SIENTE UD. CANSADO?

TOMESE UNA VACACION EN EL «GRAN HOTEL DEL BALNEARIO DE SAN MIGUEL DE LOS BAÑOS»
— EL PARAISO DE CUBA —

A 800 piés sobre el nivel del mar, en el centro de un valle primoroso rodeado de bellísimas montañas, con manantiales de AGUAS recomendadas por todos los médicos más afamados y comprobadas por más de dos siglos como milagrosas para la curación de las afecciones de las vías digestivas y urinarias, para la diabetes y todos los trastornos de la nutrición.

El GRAN HOTEL DEL BALNEARIO es una magnífica construcción con 50 habitaciones confortables, restaurant de primera clase, baños minero-medicinales, parques y arboledas, juegos de salón y al aire libre, Médico Director y todos los adelantos modernos.

A DOS HORAS DE LA HABANA — Viajes económicos y directos desde Zulueta y Teniente Rey por un peso ida y vuelta, con salida de la Habana a la 1 y 45 de la tarde todos los días.

DIRIJASE AL GRAN HOTEL DEL BALNEARIO, SAN MIGUEL DE LOS BAÑOS

M.E.C.D. 2016

Anuncios Clasificados de Ultima Hora

ALQUILERES

a-1 HABANA

Para un buen Establecimiento
Se alquilan baratos, los bajos de
O'REILLY 51
Frente a la Metropolitana. Informan por teléfono: M-7911. Llaves en el tercer piso.

SE ALQUILA EL PRIMER PISO DE Lamparilla 35, esquina a Compostela, que consta de sala, comedor, dos cuartos, cocina y demás servicios. Informan, en los bajos. A-1

AYESTARAN ESQUINA A PE-ñalver (antigua fábrica de pianos) Edificio grande para industria o almacén, tres pisos, elevador, oficina, patio. Barato. Informan: teléfono FO-1095. A.1

BEERS HAVANA
TODOS LOS CAMINOS VAN A LA CASA DE «BEERS»
VED: 17, 9 hab, 4 baños, gar, 3 maq. $350.
VED: 17, altos, ambldo, 3h, b, garage, $100.
VED; 13 y E, ambldo, 2 b, gar, $150.
VED: M y 27, ambldo, 2 h, b, garage, $60.
VED; F, ambldo, 4h, 2b, gar, 8 meses, $125.
AVE PAZ, 71, ambldo, 3h, 2b, gar, $125.
C. CLUB, «Hartman», mueb, de lujo, $1.200.
CASA DON QUIJOTE, 4h, 2b, 2 canones, $50.

ALQUILADA UNA CASA DE Adolfo Bombalier Reparto Oriental, a Mr. Albert Ford, permanente.

SE VENDE: GANGA, 2 casitas loma de A. NARANJO, 10x30 M. 30 frutales, $1.000. facilidades de pago. COLEGIOS Y CAMPAMENTOS EN LOS E.U.A.

BEERS HAVANA
(Est. 1906) 9½ O.Reilly st. Havana. A.1

MODERNISIMOS ALTOS SALUD 39 entre Manrique y Campanario Sala, comedor, 3 cuartos, lujoso baño intercalado, cuarto y servicio criados. Alquiler $33.00. Dueño F.2760 A.1

MODERNOS BAJOS EN $22.00. SA-la, comedor, 4 cuartos, baño intercalado, servicio criados, etc. Otros bajos con 2 cuartos a $11.00. Justicia esquina a Arango. Una cuadra tranvía Calzada Concha. A.1

NUEVA DEL PILAR No. 28, ENTRE Benjumeda y Llinás, sala, saleta, cuatro habitaciones, etc. Llave en la carnicería. Informes: A.1102. Extensión 54. A.1

SAN RAFAEL 109, BAJOS, ENTRE Gervasio y Escobar, sala, comedor, tres cuartos, baño completo, cocina, etc. Acabada de pintar. Informes: U.1428. A.1

SE ALQUILA PRIMER PISO ALTO Neptuno No 8, informan teléfono M.4831. A.1

SE ALQUILA, DAMAS 56, BAJOS, sala, comedor, cinco cuartos: $25.00. La llave en la Bodega de la esquina. Informan: Panadería «La Palma». Telf. M-4527. A-1

a-2 VEDADO

ALQUILO MODERNOS ALTOS, 23 esquina 4, Vedado, recibidor, comedor, sala, tres habitaciones, baño, cuarto y servicio criados y cocina de gas A-2

DOS CASAS ALTAS CON DOS Y tres cuartos, baño, sala, saleta comedor, cocina, gas o carbón, cuarto y servicio criados. 15-18-20. Vedado. A.2

LUJOSA CASA CALZADA 130, 7 dormitorios, 5 baños, garage 3 máquinas. Informes: Telf. A.3045.

SE ALQUILAN LOS BAJOS CALLE 13 No. 138, entre K y L, acera de la sombra, Informan 13 y K, teléfono F.5157. A.2

a-4 Marianao y sus Repartos

PEQUEÑA RESIDENCIA, EN MIRA-mar. Próxima a Las Ursulinas y a una cuadra de tranvías, 22 entre Séptima y Novena, cuatro amplias y frescas habitaciones, 2 baños de lujo, pantry y cocina, 2 cuartos de criados, garage y agua abundante. Lujo y confort. Informes: Barraqué, 7 esquina a 4, Reparto La Sierra. FO-1423. A-4

ALQUILO CASA AMPLIACION AL-mendares, Av. Séptima esquina CruceW sala, comedor, 3 abitaciones, garage, $25. Informes A.6906. A.4

a-5 J. del Monte y la Víbora

ALQUILO.— DOLORES 18 ENTRE San Buenaventura y San Lázaro, sala, saleta, dos cuartos, comedor, baño completo, cocina, servicio de criados, patio, 20.00. Informes: A-0384. A.5

a-6 Stos. Suarez y Mendoza

ALQUILO CASITA INTERIOR, SA-la, cuarto, cocina, baño. Gómez 21 entre Santa Emilia y Zapotes, una cuadra tranvía Santos Suárez. A.6

a-10 Los Pinos y Naranjito

ALQUILO CASA EN LOS PINOS, Enrique José Varona entre Finlay y Naranjito, jardín, portal, sala, 2 cuartos, comedor, cocina, servicio, patio y gran terreno. Llaves al lado. Informes: Cristo 29, bajos. A-10

b-1 NAVES Y LOCALES

NAVE, CON MAGNIFICO HORNO, sanitariamente preparada, en lo mejor de La Habana. Se da my barata. Carlos III número 22. Sr. Diez. B-1

DAMAS 72, A UNA CUADRA DE los muelles de San José, alquílase Nave sin columnas al centro, se da barata. La llave en los altos. B.1

b-2 APARTAMENTOS

APARTAMENTO ALTO, INFANTA, pegado a Carlos III, 12 pesos y 2 meses en fondo. Informes: Rodolfo, Infanta y Maloja, Bodega. B-2

SE ALQUILA UN APARTAMENTO compuesto de 2 habitaciones, local de cocina en la azotea de la casa Valle 29 C, esquina a Infanta. Entrada independiente. Informan: teléfono M.5671. B-2

UN APARTAMENTO PEQUEÑO, fresco. 2 cuartos, ducha, cocina, calle 23 No. 425, preguntar bodega. Otro apartamento pequeño calle 21 No. 502, preguntar encargado. B.2

ALQUILERES

b-4 HABITACIONES

ALQUILO HABITACIONES, CON Y sin baño, exteriores e interiores, San Miguel 9, altos, por Consulado. B-4

AGUILA 133, ALTOS, ENTRE SAN José y Barcelona. Alquilo hermosa habitación, lavabo y todo servicio, con comida. En la misma, un socio de cuarto. Referencias. Hay teléfono Precios módicos. B-4

«SIBONEY», HOTEL Y RESTAU-rant, media cuadra del Parque Central. Habitaciones y departamentos, con baños privados. Elevador día y noche. Comidas criollas, europeas y americanas. Plato azul: 40 centavos. Table D-Hotel: 50 centavos Por meses, precio rebajado, Prado 89, entre Neptuno y Virtudes. B-4

ELEGANTE RESIDENCIA FAMI-liar de Consulado 56 y 60, altos, y casa de familias de Consulado 92-A., altos, para personas decentes y estables. Habitaciones y apartamentos con balcón, teléfono, garage y comidas, etc. B-4

MATRIMONIO RESPETABLE, SIN niños, alquila habitación con todo servicio a matrimonio solo Se dan y piden referencias, San Lázaro 161, segundo piso. Telf. M-6522. B-4

AVISO. ALQUILO ACCESORIA DOS departamentos, varias habitaciones, Compostela y San Isidro, por Compostela, muy baratas y Oficios cinco habitaciones. B-4

¡ATENCION! REINA No. 6, SE-gundo piso habitación amueblada, agua corriente, persona de moralidad $16. Matrimonio $28. Casa, comida y desayuno. Teléfono no molesten el primer piso. B.4

IDEAL PARA MATRIMONIOS: Prado 99, frente al Capitolio. Habitaciones modernas, con closets y baño privado completo. Agua caliente y fría a todas horas. Excelente comida. Gran confort y limpieza. Absoluta moralidad. B-4

FAMILIA ALQUILA DOS HABITA-ciones con toda asistencia a señoras o señoritas. Se dan y toman referencias. 15 No. 26, altos, entre D y E, Vedado. B.4

EDIFICIO PARA OFICINAS
Oficios 18, esquina a Lamparilla. Orientado a la brisa y sombra con todos los requisitos modernos y 2 elevadores Otis. Bien servido. Situado prominentemente en la zona comercial, con fácil acceso por la Ave. del Puerto.

Precios razonables.
Edificio CASTELEIRO VIZOSO

b7 CASAS DE COMIDAS

SIRVO EXCELENTE COMIDA PAR-ticular, a domicilio, de primera, especial y a hora fija. Admitimos abonados al comedor, Consulado 56 y 60, altos, residencia famailiar. Telf. M-9487. B-7

b10 PERDIDAS

PETACA DE CUERO MEXICANO, DE cigarros, marcada J. L. F. Gratificaré su devolución. Baños 30, entre 17 y 19, Vedado. B-10

SE SOLICITAN

s-A Solicitud de Alquileres

SOLICITO SALA AMUEBLADA DE 6 a 9 diario, para enseñanza. H.D. Clasificados DIARIO DE LA MARINA S.A

s-1 CRIADAS Y CRIADOS

SE SOLICITA UNA MUCHACHA trabajadora, para limpieza y servicio de mesa, en una casa de huéspedes. Informan en Monte 53, por Factoría. A-9210. S-1

s-2 COCINEROS Y COCINERAS

SOLICITO COCINERO O COCINERA, para arrendarle hermosísima cocina, en ventajosas condiciones, Consulado 92-A., altos, casi esquina a Colón. S-2

s6 COSTURERAS y MODISTAS

SE SOLICITAN MODISTAS, QUE sepan cortar y coser bien, para entregarle costura para afuera, en «The Fair», San Rafael número 11. S-66

NECESITO 2 BORDADORAS A máquina, expertas en bordar vestidos, trabajo a domicilio. Amistad 52. S 6

s13 SOCIOS

UN JOVEN ESPAÑOL, SOLICITA una finca, de 3 a 4 caballerías, para trabajarla a la mitad. Más informes: Crespo 19. Preguntar por Manuel Casal. Puedo dar buenas referencias S-13

s14 SOLICITUDES VARIAS

SE SOLICITAN SEÑORITAS, PARA modelo. Preferibles que no sean profesionales. Calle 10, entre Primera y Tercera, Reparto Miramar, Hotel. S-14

SE OFRECEN

s1 CRIADAS Y CRIADOS

SE DESEA COLOCAR UNA JOVEN española, para criada de mano o para cocinar y limpiar, para corta familia. Tiene referencias. Telf. FO-3464. O-1

SE DESEA COLOCAR UN ESPAÑOL, de mediana edad, de criado, en casa particular. Sirve a la rusa y a la española y plancha ropa de caballero. Lo recomiendan en la casa donde estuvo 3 años. U-6640. O-1

s-2 COCINEROS Y COCINERAS

DESEA COLOCARSE UN JOVEN cubano de cocinero, conoce de repostería, tiene ref erencias. Lllame al F.4433. O.2

SE DESEA COLOCAR UN JOVEN asiático, de cocinero y repostero, en casa particular. Sabe cocinar a la criolla, española y francesa. Sabe cumplir con su obligación y tiene referencias. Informan: Telf. M.4859.

s10 OFICINISTAS

CONTADOR, TENEDOR DE LIBROS Taquígrafo, Mecanógrafo y Corresponsal en Inglés, desea encontrar trabajo fijo o por horas. Trujillo, teléfono I.3803. O.10

SE OFRECEN

s10 OFICINISTAS

TAQUIGRAFO Y MECANOGRAFO, en español, se solicita para Compañía de importancia. Debe ser joven y tener práctica de oficina. Sueldo, no muy grande al principio, pero tendrá buena oportunidad de mejorar. Apartado 1482, Habana

O14.—OFERTAS VARIAS

JOVEN CON REFERENCIAS DE-sea colocarse en mecánica, como aumentos de motores, soldadura eléctrica y forjador. Dirección: «Hotel Residencial». Basarrate No. 10. O.14

COMPRAS

9 MUEBLES Y PRENDAS

BELTRAN LE COMPRA TODO LO que usted quiera vender, muebles, objetos antiguos, cuadros, lámparas y todo lo que represente valor, Neptuno 135 y teléfono A.4198. C.9

COMPRAMOS
Oro, plata y platino. Facilitamos dinero sobre joyas.

BAHAMONDE Y COMPAÑIA
Extenso surtido en joyería, por la mitad de su valor, Amistad 94, casi esquina a San José. Telf. A-3650. C-9

MAQUINAS 'SINGER'
Ovillo central. Compramos en cualquier estado e industriales, de todos tipos. Angeles número 36. Telf. A-8861 C-9

A 9115: COMPRO MAQUINAS
«Singer», nuestra especialidad
También radios, muebles, etc. Pagamos bien. Avísenos: A-9115 o venga a la **Casa Arias**, Angeles 38, esquina a Sitios. Vendemos, cambiamos y arreglamos. Tenemos piezas. No olvide: A-9115. C-9

CAMBIOS

V-6 Automóviles y Accesorios

SE CAMBIAN TRES PARCELAS chicas en la playa «Cuba», por una máquina cerrada chica. Informan en Lamparilla No. 64 o apartodo 1674. J.JJ. Alemany CC-6

VENTAS

1 CASAS

VENDO EN SANTOS SUAREZ, PRO-ximo al tranvía, moderna y amplia casa, portal, sala, saleta, 4 cuartos, comedor, cocina, un cuarto y servicio de criados, galería, garage. Precio: 4,700 pesos. Otra, en la Víbora, frente al tranvía, portal, sala, 3 cuartos, comedor, baño, cocina, patio y gran traspatio, en 2,600 pesos. Informes directos, en Monte 311, Vallongo. V-1

GANGA: SE VENDE UNA CASA MO-derna, techos monolíticos, Calle Reforma, a una cuadra de la Calzada de Luyanó, portal, sala, 3 cuartos, baño intercalado, comedor al fondo, cocina. Precio: $2,200. Sr. Pérez, Serrano 9 y medio, esquina a San Leonardo, Santos Suárez. V-1

GANGAS: VENDO BELLA Y DIVINA mansión, pegada Paradero tranvías Santos Suárez, con jardines, portal, sala, saleta, hall, 6 cuartos, 2 baños, comedor, garage, servicio y cuartos de criados, modernísima, techos monolíticos. Costó: $35,000. La doy menos de la cuarta parte Varias casitas pequeñas, de todos precios y lugares. Pérez, Serrano 9 y medio, esquina a San Leonardo. Después de la 1 p. m. V-1

GANGAS, CASA CORRALES 222, pegado Belascoaín. Sala, 3 habitaciones, baño completo, $2.350. Solar ampliación Almendares, $1.00 vara; otro frente doble línea, $1.30 vara. Marrero, M.7774 y U.3188. V.1

$4.000 CASA CINCO CUARTOS, SA-la, comedor, gran patio, $1,000 contado resto como puedan. Esquina 2 plantas, 7,500. Zanja 119, García. Teléfono U.1363. V.1

ADMINISTRACION DE BIENES
VILLAR Y HERMANO
Se hacen cargo de propiedades por módica comisión. Amplias garantías. Oficinas: Santos Suárez No. 60. Teléfono I.2897. —Habana. V.1

VENDO CASA AMPLIA UNA CUA-dra de San Rafael S.S. ¾ C/ B. $3.500 otras 3 juntas próximo San Rafael 19.50 por 23, $9.500. Teléfono A.9601. V-1

SAN JOSE, DOS PLANTAS, MODER-na: $7,500, 4 cuartos, cada planta, próxima Belascoaín; Vigía: $3,600, próxima Mercado, 2 plantas, moderna: Lamparilla: $8,500. Martínez y Prieto, O-Reilly 23. A-6951.

LA SIERRA, 3 CASAS: $8,000. CADA casa: jardín, portal, sala, 3 cuartos, comedor fondo, baño intercalado, cuarto y servicio criados. patio, traspatio, garage, monolítica. Una $3,000. Martínez y Prieto. O-Reilly 23. A-6951.

$5,000 CHALET, LA SIERRA, BA-jos, jardín, portal, sala, comedor, pantry, cocina y garage; altos, terraza, sala, 3 cuartos, un cuarto y servicio criados: otras, dos plantas independientes: $6,500. Martínez y Prieto, O-Reilly 23. A6951.

$4,700, LA SIERRA, CALLE QUIN-ta, jardín, portal, sala, galería, 3 cuartos, baño lujoso, comedor, un cuarto y servicio de criados, patio y traspatio, desocupado; otra: $4.500. Martínez y Prieto O-Reilly 23. Telf. A-6951.

VEDADO: $8,000, CALLE 9, JARDIN, portal, sala, hall, 5 cuartos, comedor, garage, cielo raso, 560 metros; otra, calle 11, 4 cuartos, cada planta: $5,500, cielo raso. Martínez y Prieto, O-Reilly 23. A-6951.

MAYIA RODRIGUEZ, LUJOSA, 3 cuartos: $3,200, una cuadra tranvía. Figueroa: $3,200; linda casa, Armas: $2.300; Avenida de La Paz, lujosa: 7,500; Pocito: $2,500. Martínez y Prieto, O-Reilly 23. A-6951.

DOS CASAS MODERNAS, JARDIN, portal, sala, saleta, 3 cuartos, garage al lado; local establecimiento, accesoria, traspatio, monolítico. Todo en $1,850, Reparto San José, Víbora. Martínez y Prieto. O-Reilly 23. Telf A-6951. V-1

CALLE SAN JOAQUIN VENDO GA-rage y casa anexa, tiene 400 metros, buena renta y se da barato, sale a 10 pesos metros. Francisco Fernández, Monte 13. V.1

2 SOLARES

SOLARES VEDADO A $3.00. SAN-tos Suárez, Juan Delgado a $2.00. Almendares $1.20. Zanja 119. García. Telf. U.1363. V 2

EN LA 5a AVENIDA, FRENTE AL Miramar Yahct Club, magnífico solar 1042 varas a $2.00. Dueño: Villa Lydia, avenida 10 esquina a 13. Ampliación de Almendares. V-2

VENTAS

3 FINCAS RUSTICAS

30 CABALLERIAS TIERRA COLO-rada en Rodas, $5.500, 7 caballerías con río, palmas y caña, $8.000, ¾ caballería cerca Habana, $1,200. Zanja 119, García. Telf. U.1363. V.3

v-4 ESTABLECIMIENTOS

FARMACIA SURTIDISIMA, EXCE-lentes armatostes, desarmables, calle de exhibición, casa para laboratorio y familia, barata, contado, plazos oyendo proposiciones garantizadas. Carrillo 170, entre Oquendo y Soledad. V.4

VENDO LECHERIA, SITIO DEL gran comercio, peleterías y tejidos $25 diarios, venta a toda prueba, ideal para 2 jóvenes que sean muy pulcros en vestir, $1,600 facilidad pago. Cuenya, Monte y Someruelos, café. V.4

V-6 Automóviles y Accesorios

POR EMBARCAR, SE VENDE GRA-ham Paige, cerrado, 4 puertas, del 31. Para verlo: J. número 66, esquina a 9 o Calzada e I. V-6

SE VENDE UN BUICK EN PER-fectas condiciones, de cinco pasajeros, se dá barato. Calzada del Vedado No. 167 entre I y J. V.6

8 DE ANIMALES

PUENTES GRANDES, FINCA «CON-suelo». Se venden dos novillas de raza, recentinas, 12 y 14 litros. Vaquería de Juan Conejo. Daniel Meilan V-8

9 MUEBLES Y PRENDAS

VENDO JUEGO DE CUARTO: $15.00; otro: $30.00; uno, tres cuerpos: $45.00 aparadores: $8.00; juego comedor: 55 pesos; sillas, sillones, lámparas Todo Arte Moderno, Estrella 129, entre Campanario y Lealtad. V-9

SE VENDE MESA BILLAR MARCA Brunswick modelo Monroe 4x8, juego de piña, juego carambola y taquera completa todo en buenas condiciones. Informan M.7555 y FO.3154.

JUEGO CUARTO ARTE MODERNO, está nuevo, $20, por embarcar. El de 3 cuerpos, $30.00; comedor $25.00. El radio Víctor, $25.00, todo lo damos como quiera. Sitios No. 40, San Nicolás y Rayo. V.9

DOS JUEGOS CUARTOS, SON MO-dernos, buen estado, el de dos cuerpos $20 y el 3 cuerpos $32; radio, aparador, mesa, cama, todos regalados. Neptuno 220, entre Aramburu y Soledad. V-9

VENDO JUEGO CUARTO MODER-no: $30; otro 3 cuerpos, último stilo; otro caoba, con butacón; comedor 9 piezas; sala barnizado muñeca. Jesús del Monte 27, altos, una cuadra esquina Tejas.

SE VENDE UN JUEGO DE CUAR-to de tres cuerpos, completo, modernista y barato. y algo más. San Lázaro 396 altos, entre San Francisco y Espada V.9

PROXIMO A LOS MUELLES VEN-do esquina establecimiento tres plantas 173 metros, renta 90 pesos, precio $9.500 pesos, Monte 13, Francisco Fernández. V.9

v-11 Instrumentos de Música

VENDO PIANO MUY POCO USO de la acreditada marca Gors y Kallman, Berlín, se da barato, también máquina Singer ovillo, 5 gavetas. Aguila 139. V.11

13 LIBROS E IMPRESOS

TEATRO: VENDEMOS OBRAS DE todas clases y las adaptamos, para radio y para aficionados. Unica oficina en Cuba dedicada a esta especialidad. García y Alpízar. Manzana de Gómez 359, Apartado 2400.

15 OBJETOS VARIOS

GANGA: SE VENDE UNA CAJA DE caudales, de dos puertas y un anuncio lumínico a la calle, por embarcarme. Informes: Muralla número 98, Departamento número 205, de 8 a 9 y de 2 a 3 p. m.

DINERO-HIPOTECA

d2 SE OFRECE

EN 1a. HIPOTECA DOY 6.000 PE-sos y tengo partidas de 500, 1.000 y 1,300 pesos, Monte 13. Francisco Fernández. D.2

ENSENANZAS

e1 Profesoras y Profesores

MAESTRA INSTRUCCION 1a Y 2a enseñanza práctica escuelas municipales. Ofrece clases en casa y domicilio a 2 pesos pensuales. También mecanografía, taquigrafía, inglés y labores. Teléfono FO.3363. E.1

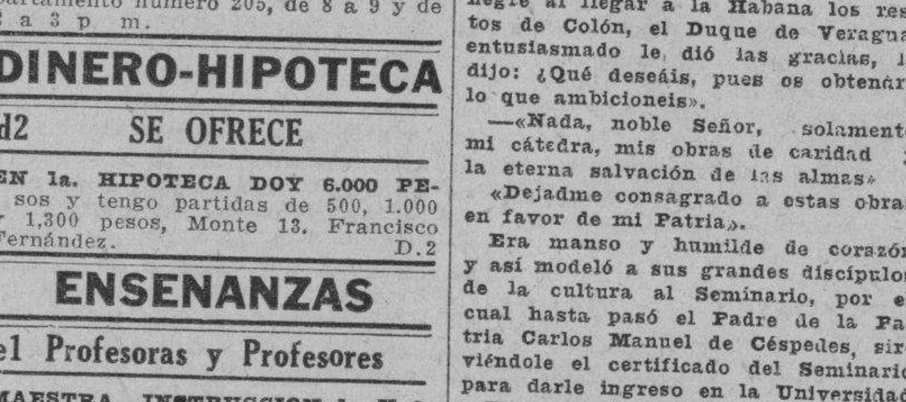

'OMNIBUS DE CAMAGUEY'
(Los Mejores de Cuba).
Salen diariamente de la Habana desde su Estación en el Hotel "PASAJE".
INAUGURACION DE NUEVOS TURNOS DIRECTOS A SANTIAGO DE CUBA
Orden de Salidas.
A las 5.00 a. m.—Para Santiago de Cuba.
A las 6.00 a. m.—Hasta Santa Clara
A las 7.30 a. m.—Hasta Camagüey.
A las 12.30 p. m.—A Santiago de Cuba.
A las 4.30 p. m.—Hasta Camagüey.
A las 7.00 p. m.—A Santiago de Cuba (Rápido).
A las 11.00 p. m.—A Santiago de Cuba.
Los "OMNIBUS DE CAMAGUEY" hacen sus viajes directos de la Habana hasta Santiago de Cuba.
Haga sus viajes siempre en nuestros Omnibus, son los más cómodos, los más confortables, los de mayor seguridad, los mejores de Cuba.
Salidas diarias desde el Hotel "PASAJE" por Zulueta, entre San José y Teniente Rey.
Reserve su asiento o pida informes por el Teléfono M-1715
SEGURIDAD. CONFORD. HORARIO FIJO

CRONICA CATOLICA

Fueron solemnes las honras fúnebres por el R.P.J. Agustín Caballero, en la S.M.I. Catedral

El sábado, seis del actual mes de abril se celebraron en la Santa Metropolitana Iglesia Catedral de la Habana solemnes honras fúnebres por el eterno descanso del gran sacerdote cubano, R. P. José Agustín Caballero, como piadosos sufragios por el eterno descanso de su alma en el Primer centenario de su sentida muerte. Para esta fúnebre conmemoración se levantó un severo túmulo cubierto con la bandera patria y adornado con la estola, bonete y el Libro de los Santos Evangelios.

A las nueve de la mañana, dió comienzo la Santa Misa, oficiando de Ministro celebrante el M. I. Canónigo Arcediano, Monseñor Manuel Arteaga y Betancourt, Provisor y Vicario de la Archidiócesis, asistido del Presbítero, Manuel Rodríguez Rozas y el Diácano señor Couce. La Scola Cantorum del Seminario, y los Tenores P. Benito Rentería, y señor Rafael Wilson, acompañados al órgano por el señor Luciano Palau, interpretaron magistralmente la Misa y responso de Haller.

Terminada la grandiosa misa de requiem, pronunció la oración fúnebre Monseñor Guillermo González y Arocha, Canónigo Doctoral, actual Rector del Seminario de San Carlos y San Ambrosio.

Después de bellísimas introduccion sobre la virtud y sabiduría del Padre José Agustín Caballero, pasa a pormenorizar la vida de esta excelsa figura del sacerdocio en la iglesia de Cuba.

Relata su nacimiento de padres altamente distinguidos por su cristiana virtud y alta posición social, pues su padre era alto Jefe del Cuerpo de Ingenieros del Ejército español.

A los doce años empieza a sobresalir el jovencito José Agustín, que cursa sus estudios eclesiásticos con singular aprovechamiento, pasando a cursar Sagrada Teología a la Universidad de la Habana, que dirigían sus fundadores los Padres Dominicos. Cursando estos estudios y en el mismo año que recibe las sagradas Ordenes del Presbiterado y canta su primera misa, gana en reñidas oposiciones la cátedra de Filosofía en el Seminario que después de desempeñar algunos años entrega a su discípulo y notabilísimo sacerdote el celebérrimo Padre Félix Varela, al cual ensalza, haciéndose cargo el Padre Agustín Caballero de la Cátedra de Teología del Seminario del que es sapientísimo profesor y rector siendo Padre de sabios y maestros, fueron Varela, Luz Caballero y Antonio Saco, sus discípulos, han sido. Refiere con todo lujo de detalles la fundación del Seminario alabando sobremanera al Obispo de Compostela por los esfuerzos que llevó a cabo en pro de la cultura de Cuba; al Presbítero Angel Díaz, por la fundación del Colegio «San José,» los Obispos Echevarría y Peñalver y de modo grandioso ensalza al Gobernador Luis de las Casas al cual llama la Providencia de España en Cuba. Hace resaltar la colaboración entusiasta y decidida que en cuantas obras emprendió este insigne general, benefactor de Cuba, le prestó el Padre Caballero especialmente en extender y mejorar la instrucción en Cuba Da lectura a su maravilloso reglamento de la Instrucción Primaria, que es obra maestra de sabia Pedagogía.

Hace resaltar sus grandes obras de caridad, manifestando que sí el Obispo Valdés, había fundado la Casa de Beneficencia, Maternidad, el Padre Caballero, la había mejorado y consolidado.

Lo presenta como famoso orador, escritor y notable publicista.

En cuanto a su virtud era un vivo modelo de su divino Maestro, no ambicionando más que su cátedra y el salvar almas.

Cuando pronunció la Oración fúnegre al llegar a la Habana los restos de Colón, el Duque de Veragua, entusiasmado le dió las gracias, le dijo: ¿Qué deseáis, pues os obtendré lo que ambicioneis».

—«Nada, noble Señor, solamente mi cátedra, mis obras de caridad y la eterna salvación de las almas»

«Dejadme consagrado a estas obras en favor de mi Patria».

Era manso y humilde de corazón y así modeló a sus grandes discípulos de la cultura al Seminario, por el cual hasta pasó el Padre de la Patria Carlos Manuel de Céspedes, sirviéndole el certificado del Seminario para darle ingreso en la Universidad

Pone de manifiesto sus servicios a la causa de la libertad de los Esclavos.

Relata la muerte deeste gran sacerdote cubano el seis de abril de 1835 Dedica una sublime exhortación a la paz y a la concordia, dando gracias al Altísimo por haber favorecido a Cuba, con hombres providenciales, como el P. Bartolomé de las Casas, los Obispos Evelio de Compostela, Echevarría, Peñalver, Valdés Espada, y sobre todos, Luis de las Casas, y con ellos el Padre Caballero, Félix Varela, Romay, Arango y Parreño, José de la Luz, José Antonio Saco. Y cuando necesitó héroes tuvo en Céspedes, Maceos y tantos otros, no faltando tampoco el cura héroe en el Padre Odio, pero héroe de amor al herido y al moribundo en los campos de batalla. No hay razón para que hoy en Cuba, haya miseria, llanto y dolor. Evitadlo haciendo que sus mentores sean «Evangelios vivos», como decía el discípulo del Padre Caballero, don José de la Luz, para que siembren el amor a Dios y al prójimo por Dios en los corazones del pueblo cubano, para que reine la caridad, desapareciendo el egoismo, para que reine la paz y con ella la prosperidad, a la cual le da derecho la feracidad de su suelo y su envidiable posición geográfica.

Debemos todos los cubanos, imitar al Padre José Agustín Caballero, en su mansedumbre y amor a Cuba, trabajando por su florecimiento con todo desinterés».

La sublime oración de Monseñor Arocha ha sido muy elogiada y su autor felicitadísimo.

Después de la grandiosa oración ofició en el Responso solemne el Excmo y Rvd. Señor Arzobispo de la Archidiócesis Monseñor Manuel Ruíz, asistido del Cabildo Catedral, el Cura Vicario del Sagrario de la Catedral y alumnos del Seminario.

Presidieron con el Prelado el Dean Monseñor Alberto Méndez, Monseñor Amigo, Maestre-escuela, Monseñor Ortega, Penitenciario, Monseñor Arocha, Lectoral y los Canónigos Monseñores Santiago Sainz de la Mora y Pedro Sixto, Monseñor Liberato Tosti, y Auditor de la Delegación Apostólica y los doctores Coronado, Dihigo y Cabrera, el vice rector y el Secretario de la Archicofradía del Santísimo Sacramento de la Catedral, y el Caballero del Santo Sepulcro, señor Gabriel Amena.

Asistieron representaciones del Clero regular y secular, de las Congregaciones de Monjas y numeroso concurso de fieles.

En pasando las grandes funciones de Semana Santa y Pascua, se celebrará una gran Academia pública en el Seminario de San Carlos y San Ambrosio de la Habana.

ACTOS CATOLICOS PARA MANANA

EN LA IGLESIA DE REINA

A las tres de la tarde dan comienzo los Ejercicios Espirituales de Hijas de María, con el siguiente programa: Rosario, instrucción o plática y meditación, después de la cual se dará la bendición con el Santísimo. La misa de comunión de estos ejercicios será el viernes de Dolores día doce, a las ocho y a continuación se dará la bendición Papal.

A las ocho y media de la noche, ejercicios para hombres solamente por el R. P. Felipe Rey de Castro, S. J. con el siguiente programa; exposición, estación conferencia, bendición y reserva. La misa de comunión, correspondiente a estos ejercicios será el domingo de Ramos, día 14 a las ocho de la mañana, la cual servirá a la Congregación Mariana que organiza estos ejercicios, de Comunión mensual.

Se les ruega la asistencia a los congregantes y se invita muy atentamente a los demás caballeros y jóvenes de la Habana.

EN SAN FRANCISCO

De cuatro y media a seis de la tarde ejercicios espirituales para señoras.

Serán dirigidos por el R. P. Serafín Ajuria O. F. M.

La misa, comunión y bendición Papal de estos ejercicios espirituales, será el domingo de Ramos a las siete y media de la mañana

EN LA IGLESIA DEL CARMEN

A las cinco y media de la tarde, dan comienzo los Santos Ejercicios Espirituales para las Hijas de María y Santa Teresa de Jesús en la iglesia parroquial del Carmen, bajo la dirección del R. P. Fray Rafael de Jesús C. D.

Se ruega la puntualidad, en la asistencia y se invita a las señoras y señoritas de la Habana.

EN LA IGLESIA DE L AMERCED.

Celebra la función mensual reglamentaria la Congregación de la Caridad de la iglesia de la Merced...

Se ajustará al siguiente programa A las ocho de la mañana, misa de Comunión general. A las nueve de la mañana, misa solemne, plática y ejercicio.

Invita a estos cultos, el director R. P. Bruno García. C. M.

EN LA IGLESIA DEL SANTO CRISTO

Los ejercicios de los lunes de San Nicolás de Tolentino en sufragio de las benditas almas del pulgatorio

A las ocho de la mañana, misa rezada, ejercicio del Triduo y veneración de su Reliquia.

A las cinco y media de la tarde, Santo Rosario, piadoso ejercicio, bendición del Santísimo y veneración de su Reliquia.

Se invita muy atentamente a los fieles por la Venerable Comunidad de Padres Agustinos.

EN LA IGLESIA DE NUESTRA SEÑORA DE LA CARIDAD

A las ocho de la noche solemne septenario a Nuestra Señora de los Dolores en la iglesia parroquial de Nuestra Señora de la Caridad.

Costea estos cultos, la Muy Ilustre Archicofradía del Santísimo en la misma establecida, la cual invita a tan solemnes cultos.

EL JUBILEO CIRCULAR

En la iglesia de Jesús María y José, el Jubileo Circular.

La misa del Sacramentado a las 8 de la mañana. Después de la misa, la exposición. A las cinco de la tarde los ejercicios de la reserva.

Lea AVANCE todas las tardes.
Dirigido por José I. Rivero

PROGRAMA DEL ACTO QUE SE CELEBRARA HOY EN LA UNIVERSIDAD POPULAR

1. Himno Nacional. Figueredo. ..Piano por el Profesor señor Oscar Lorié. ..
2. «El Rosario» Florencia Barclay.. Poesía por la Srta. Nena Acevedo. ..Canto por la Soprano Dra. Isabel Fals, acompañada al piano por el profesor señor Oscar Lorié.
3. Ideal. Romanza. Tosti.
4. «Gracia plena». Amado Nervo. Poesía por la señorita Nena Acevedo.
5. «Tu, tu y tu. (Canción). María Grever.
Canto por la soprano doctora Isabel Fals, acompañada al piano por el profesor señor Oscar Lorié.
6. «Ya sueña. Alberto Valero Martí Poesía por la señorita Nena Acevedo.
7. «La cathedral engloutie». Debussey.
Solo de piano por el Profesor señor Oscar Lorié.
8. Conferencia por Monseñor Santiago G. Amigo. «El estado y el individuo.»

Dará comienzo a las 4 de la tarde. en el salón de actos del Convento de San Francisco, Aguiar 87.

UNA HERMOSA CAPILLA DE LOS DESAMPARADOS SERA INAUGURADA EL 17 DE MAYO

Las obras de marmolería de la gran Capilla de Desamparos, están siendo llevadas a cabo. Para suplir el elevado costo que esto representa, la Primitiva, Real y Muy Ilustre Archicofradía, Patrona de los Bomberos, ha organizado un brillante acto social en los bellos jardines de Sans Souci, para la noche del 19 de Mayo, con el propósito de esperar allí la entrada de la fecha patria del 20 de Mamayo. Consistirán dichos actos en una gran comida de honor, actos de variedades y baile de gran gala, todo ello dedicado al Cuerpo Diplomático y a la sociedad habanera, que siente predilección por las fiestas de Sans Souci. La gran comida de honor será amenizada por la Banda Municipal y los demás actos por las renombradas orquestas de aquellos jardines y que como la de los hermanos Palau, son preferidas de la sociedad habanera. Empieza la demanda de tickets para la comida y de entradas para los demás acto. Próximamente informaremos más. Pero, entre tanto, pueden dirigirse para pedidos de mesas o entradas a la oficina organizadora por el teléfono F-4586. Fiesta ésta del gran mundo. ... ...

PROFESIONALES

p-1 DRES. EN MEDICINA

DR. A. VENERO
Vías urinarias, Impotencia, Sífilis. Curación rápida. Cuota semanal. Diatermia, Azoterapia, etc., etc. Consultas de 10 a 12 a. m. y de 4 a 5 p. m., San Miguel número 55, esquina a San Nicolás. Telf. A-9380 P-1

DR RAFAEL CORRONS
Enfermedades nerviosas y mentales. Clínica «Baralt», Aguilera 16, Reparto Batista, frente al Club Ferroviario, martes, jueves y sábados. De 3 a 5 p. m. Telf. X-1449.

Dr. Armando Crucet
CIRUJANO DENTAL Y ORAL
De la Facultad de Pensylvania, del Garetson Hospital of Oral Surgery y ex Profesor de la Moffitt Dental Porcelain School de Philadelphia. **TRATAMIENTO DE LA PIORREA ALVEOLAR** y de las sinucitis crónicas del maxilar. Obturaciones y dentaduras de porcelana. Anestesia por el gas Paseo número 17, entre Calzada y Línea. Vedado. Teléfono F-5153

GABINETE UROLOGICO ALEMAN
VIAS URINARIAS
Consultas gratis, de 7 a. m. a 7 p. m., Jesús del Monte 135, bajos, frente Quinta de Dependientes. Tratamientos modernos para curar la Gonorrea en pocos días. Garantía absoluta. Cura radical: Impotencia, Piel y Sífilis.

ENFERMEDADES DE SEÑORAS
DR. MILLA SOLSONA, Servicio de Enfermeras. Tratamiento de las enfermedades del aparato Genital de la Mujer, Insuficiencia. Disfunción Ovárica, Impotencia, Esterilidad Neurastenia Sexual, etc. Consultas de 2 a 4 Obispo y Habana. Sexto piso. Teléfono: M.7732. P.1

DR. ANTONIO PITA
MEDICINA GENERAL Y ENFERMEDADES NERVIOSAS Y ENDOCRINAS
Contando con el mejor Instituto de Fisioterapia de Cuba. Tratamiento efectivo de la neurastenia, Impotencia, Enfermedades crónicas y glandulares. Nuevo método de estimulación del simpático. Consultas de 2 a 4 p. m. $2.00. No visita ni da consultas por Correo. Consulta a hora especial $10.00. **San Lázaro 45, entre Prado e Industria.**

DR. OCTAVIO RIVERO
Asma, Tuberculosis y enfermedades pulmonares. Exasistente del Servicio del Profesor Saye, (Barcelona), Jefe Clínico del Dispensario Antituberculoso Municipal. Consultas diarias, Campanario 43. Consultas de 5 a 7. Telf. A-5848.

DOCTOR JOSE RAMONEDA.
Asma, enfermedades del pecho, insomnio. **Tratamiento especial para la Impotencia y Nerviosismo.** Consultas de 1 a 3 p.m. previamente concedidas. Barcelona No. 10 entre Aguila y Amistad. Teléfono A.9297.

DR. J. LYON
De la facultad de París. Especialista en la curación de las Hemorroides, sin dolor, ni operación. Consultas diarias, de 1 a 3, Genios número 15, altos.

DR MANUEL BETANCOURT
Vías Urinarias, Venéreo. Asistente 4 años de los Profesores Marión, Heitz, Boyer, de París. Consultas de 3 a 5, San Lázaro 173, primer piso. Teléfono M.6347. P.1

p-2 OCULISTAS

DR JORGE L. DEHOGUES
OCULISTA.
Elección de lentes. Consultas de 11 a 12 y de 4 a 6. Aguila 94 Teléfono M.1032. P.2

p-5 CLINICAS

¡CURESE O EMBELLEZCASE!
SIN SALIR DE SU PROPIA CASA. Obesidad, Delgadez, Granos, Verrugas, Corrección de senos, labios, vientre desarrollado. Calvicie. Impotencia. Desarrollo de órganos. Mal aliento. Caspa. Derrames nocturnos. Tratamiento de reglas dolorosas. Flujos. Inapetencia. Insomnio. Menopausia. Amenorrea. Reumatismo. Excitación y agotamiento. Eczemas, sarna, etc. Tratamiento facultativo. Escriba y consulte su caso, sin compromiso para usted, al **«INSTITUTO DE SALUD Y BELLEZA»**, apartado 941. Habana. P.5

PROFESIONALES

p-3 DENTISTAS

Dra AMPARO SOBRAL DE LEDO
HABANA 89, ALTOS ENTRE LAMPARILLA Y AMARGURA
Gabinete electro-dental, para señoras, caballeros y niños. Turnos diarios de las 8 a.m. hasta las 9 p.m. Trabajos garantizados, pagaderos en plazos cómodos, semanalmente

DR. J. HERNANDEZ CALZADILLA
Dentista. Hago toda clase de trabajos dentales. Arreglo puentes y planchas rotas. Consultas, hasta las 9 p. m., Reina 76. Telf. A-7537

DR. JOSE M. GATELL
GABINETE DENTAL
Precios: una extracción, sin dolor $1.00. Limpieza: $1.00. Empastes desde $1.00. Corona oro 22 kilates $4.00. Dentaduras: $10.00. Demás trabajos, a precios económicos. Facilidades de pagos. Consultas: de 8 a 8, Habana 98, entre Obispo y Obrapía.

p-7 ABOGADOS Y NOTARIOS

BUFETE
DR. JUAN GUTIERREZ QUIROS
Edificio Bacardí 613 y 614. Abogados: Gutiérrez Quirós, Castro Dueñas, Guiral Moreno. Consultas, Administraciones, Recursos de Inconstitucionalidad, Asuntos Civiles, Contenciosos Administrativos y Criminales. Especialmente en el Tribunal Supremo y Audiencias. Telf. M-2955.

Dr. ISIDORO CORZO
....ABOGADO ....
Especialidad: DIVORCIOS. Calle número 25, entre H e I. Telf. F... Vedado.

ALQUILERES

a-1 HABANA

OFRECEMOS EN ARREDAMIENTO LOS SIGUIENTES LOCALES

MERCADERES 39, PROPIO PA... negocio pequeño: $25.00.

VIRTUDES 1, PROPIO PARA CA... Fonda, Restaurant, etc.: 70.00.

LAMPARILLA 20, PROPIO PARA P...queño almacén, etc.: $40.00.

CUBA ESQUINA A OBISPO, LOC... altos y bajos, conjuntamente, oyen proposiciones.

OFICIOS 28, CASI ESQUINA Amargura. Local grande, propio para oficinas y almacén: $80.00.

LUCENA 8, ENTRE SAN JOSE Marqués González, propio para taller, carbonería, depósito, etc.: $...

VIRTUDES 86, ESQUINA A CAMPA-nario, dos plantas, propio para almacén, en los bajos; y oficinas, en los altos. Haga su proposición.

MARINA 60, 62 Y 64 Y VAPOR dos plantas, propio para garage salón de exhibición.

MAZON 33, ESQUINA A SAN JOSE para Puesto de Frutas, Bodega Cri... lla, etc.: $25.00.

DIEZ DE OCTUBRE 58 Y 60, JESUS del Monte, propio para cualquier comercio: $40.00.

SAN LAZARO, ESQUINA A OQUEN-do, local propio para Café, Fonda, etc : $40.00.

SAN JOSE Y RAYO, ALTOS Y BA-jos, amplios locales propios para casa de huéspedes o club, en los altos; y almacén o talleres, en los bajos. Se puede ver, de 9 a 11.

INFANTA 3, NAVE PROPIA PARA depósito o taller. Precio: $25.00.

PARA INFORMES:
DEPARTAMENTO DE ADMINISTRACION DE BIENES
THE NATIONAL CITY BANK OF NEW YORK
Teléfonos: A-9897 y M-9871 A-1

HORNOS Y VAPOR, ALQUILO CA-sas modernas, con baño completo, de 18 pesos en adelante. Informes: Vapor número 5-A. Telf. M-2837. A-1

SE ALQUILAN LOS MODERNOS altos de Príncipe número 4 esquina a San Ramón sala, saleta de comer, tres habitaciones, baño intercalado, cocina. Llas llaves en la bodega. Informan teléfono F.4071.

ALQUILO CASITA DE 2 CUARTOS sala, baño intercalado, cocina y patio. Animas 182, entre Soledad y Oquendo. Llave en la bodega, informan Bernaza 23. Tintorería. A.1

EDIFICIO MENENDEZ. VIRTUDES 119 B, esquina Escobar, alquilo la sala, comedor, gabinete, 3 habitaciones, baño intercalado, cuarto y servicio criados. Informan Bodega Gervasio y Virtudes. A-1

ALQUILO HERMOSO PISO 1o PRO-pio para matrimonio de gusto en moderno edificio Lealtad 188 compuest o sala, comedor, dos grandes habitaciones, lindísimo baño intercalado, cocina gas, fresquísimo, véalo, es una monada y le gustará, llave 2o piso. A-1

SE CEDE LA MITAD DE ESPLEN-dida casa; 2 habitaciones y sala $18, para poner todos sus muebles, Se cambian referencias. San José 186, altos, entre Infanta y Basarrate. A.1

SE ALQUILA UN HERMOSO CUAR-to alto de la casa Lagunas 68, entre Belascoaín y Gervasio, con servicio sanitario, cocina y alumbrado eléctrico. Informa Luis M. Santeiro, teléfono I.5285. A.1

SE ALQUILA EN $30.00 EL PISO alto de la casa Jovellar núm. 8, casi esquina a Aramburo, con sala, comedor, 4 cuartos,, baño, cuarto y servicios de criados y cocina. Informes: F.5487. A.1

SE ALQUILAN LOS COMODOS AL-tos de la casa Jovellar 12, esquina a San Francisco. Tiene cuatro habitaciones, sala y saleta. Informan: San Rafael 120 y medio. Recarey. A-1

SAN MIGUEL 86, BAJOS, ENTRE Manrique y San Nicolás. Se alquilan: zaguán, sala, saleta, cuatro cuartos, comedor, baño, cocina y patio. Precio mínimun: 35 pesos. Dos meses en fondo. Llave, en los altos. Dueño: Villegas 78, Ferretería. A-1

EN PRADO 111, FRENTE AL CAPI-tolio, se alquilan unos entresuelos, propios para familia, oficina o taller de modistura, espaciosos. Informan en los altos.

EN HORNOS No. 10, ESPACIOSA CA-sa de sala, saleta, 4 cuartos, comedor al fondo en 32 pesos. Telf. F.5912 A.1

ALQUILO CASAS MODERNAS, DE-sagüe 71, altos, esquina a Franco; otra, baja, Franco B. Alquiler: 20 y 25 pesos. Llaves: Desagüe 55, casi esquina Oquendo. A-1

SE ALQUILA SEGUNDO PISO, SAN Rafael 153, sala, saleta decoradas, tres grandes habitaciones, buen baño, cocina. Informan: «La Democracia» Monte 103. Telf. A-4917. A-1

M.E.C.D. 2016

ALQUILERES

HABANA

[ALQU]ILO, SAN MIGUEL 142, AL- tos, entre Escobar y Gervasio, sala, comedor, cinco cuartos, baño intermedio, saleta, cocina, servicio criados en piso alto. Llave, en los bajos. A-1

[ALQU]ILO 2o, PISO MODERNO Y fresco, lo mejor de la Habana, 3 hermosas habitaciones, sala, comedor, baño completo, agua fría y caliente. Aguiar 3½, esquina a Peña Pobre. Llaves carnicería. A.1

[ALQ]UILO, SAN LAZARO 364, PLAN- ta baja, 4 cuartos, comedor, cocina, baños intercalados, cuarto criados, patio y garage, en 55 pesos; y el segundo piso, igual distribución, con 45 pesos. Lo más fresco de la Habana. Informes: Telf. FO-7976 y Sr. Bosch, Muralla 16. A-1

CARLOS III ESQ. A ESPADA

Se alquila este moderno edificio, compuesto de dos naves, una alta y baja, con solidez para cualquier industria, en la alta. Llaves e informes: San Pedro número 6. Telf. A-9619. A-1

SAN PEDRO NUMS. 24 Y 26

Se alquilan los hermosos altos, derecha e izquierda, y bajos de esta casa, frente a la brisa y a la plazoleta de Luz. Cuenta con comodidades para familia, bufete, consultorio, Consignación de vapores, etc., etc., y amplias habitaciones en la azotea. Las llaves e informes: San Pedro número 6, Dr. Arturo A. Vázquez. Telf. A-9619. A-1

MONTE 399

Se alquila el hermoso piso alto, derecha, de esta casa, con 6 dormitorios, sala, saleta, comedor al fondo, agua abundante y servicio completo. Llaves e informes: San Pedro número 6. Telf. A-9619. A-1

SANTO TOMAS NUM. 1

y Accesoria C., por La Rosa. Se alquila esta amplia Accesoria, con comodidad para familia, en los altos, y capacidad para tres carros, en los bajos. Llaves e informes: San Pedro número 6. Telf. A-9619. A-1

OBRAPIA NUM. 51

Entre Habana y Compostela. Se alquilan los bajos de esta hermosa casa, divididos en dos locales para almacén, uno grande y otro pequeño, ambos, con servicios completamente independientes, pudiendo comunicarse, si así interesase. Las llaves en la Panadería «La Caoba», Obrapía número 42. Informan: San Pedro 6. Telf. A-9619. A-1

ARBOL SECO NUM 5

Se alquila el piso bajo de esta moderna casa, dotada de 3 habitaciones, sala, saleta, comedor al fondo y cuarto de criados, baño intercalado. Llaves e informes: San Pedro número 6. Telf. A-9619. A-1

SE ALQUILAN LOS BAJOS DE Oquendo 16 A entre Neptuno y San Miguel en $32. Tienen sala, comedor, al fondo, cuatro cuartos, baño intercalado, cuarto de criados con su baño. Informan en la misma. A.1

SE ALQUILA CASA PRESIDENTE Zayas 79, altos, entre Villegas y Bernaza. La llave en los bajos, casa óptica. Informes: Correa 23, Jesús del Monte, Teléfono I.5085. A.1

LOS BAJOS MAS BARATOS Y MODERNOS DE LA HABANA

Alquilo a $10.00, $17.00 y $22.00, con sala, comedor, 4 cuartos, baño intercalado; y con 3 y 2 cuartos. Calle de Justicia esquina Arango, una cuadra tranvías Calzada Concha y guaguas Calle Fábrica. Informan: Bodega. A-1

PLANTA BAJA, SALA, COMEDOR, tres cuartos, cocina y baño, Concordia 115 B. A.1

ALQUILO ALTOS, MANRIQUE Y Condesa, escalera de marmol, sala, saleta, comedor, cuatro cuartos grandes, baño completo, cocina y patio al fondo. Precio: 40 pesos. Llave, en la misma. Informan: A-9349.

¡BUSCA CASA? LLAME AL M.6747 SEGURAMENTE ALLI ENCONTRARA LA QUE VD NECESITA O VAYA A MORRO Y GENIOS EDIFICIO "GOMEZ" ALLI LE INFORMARAN

PROGRESO 30, ALTOS, SE ALQUI- la cerca del Parque Central, sala, comedor, cinco cuartos, baño, demás servicios. La llave en el tren de lavado. Informes I.3056. A-1

a-2 VEDADO

SE ALQUILA, A LA ENTRADA DEL del Hotel Nacional, Calle 21 número 5, altos, entre M. y N., lujoso piso, en 75 pesos mensuales. Se compone de sala, recibidor, comedor, 4 habitaciones, 2 baños, hall, pantry, cocina, cuarto y baño de criados y garage. Informes, en los bajos, Max Borges. A-2

VEDADO: ALQUILO CASITA DE 2 habitaciones, cocina, baño y patio. Vista a la calle. Situada al fondo de Calzada 151, entre 18 y 20. A-2

VEDADO: $40.00, MODERNOS, AM- plios altos, calle Quinta esquina a F, sala, saleta, comedor, cuatro cuartos, baño intercalado, pantry, cocina, cuarto y servicio criados, espléndida terraza.

VEDADO: SE ALQUILA CASA, 19 número 291, entre C. y D., sala, comedor, tres cuartos, patio y traspatio. Su dueño, al lado. A-2

ALQUILERES

a-2 VEDADO

MODERNA CASITA: $20.00

Muy buenos vecinos, jardín, portal, sala, comedor, 2 habitaciones, baño, cocina, Calzada 37, bajos, entre J. y K., Vedado. Llaves: Bodega. Informes: F-5843. A-2

SE ALQUILA, PASEO 175, ENTRE 17 y 19, Vedado, portal, sala, 3 habitaciones, hall, comedor, repostería y baño; cocina, 2 habitaciones de criados, baño y lavadero, en la planta baja; y en la planta alta, tiene dos hermosas habitaciones al frente, con su baño. Tiene garage. Informan en la misma. F-5586 y M-5193.

21 ENTRE F Y G

Casa nueva decorada, baños espléndidos altos, para corta familia. Muy frescos. Precio muy módico. Informes: Telfs. A-1051 y F-4407 y Bodega esquina.

VEDADO. ALQUILO CALLE CUA- tro 257, entre 25 y 27, tres habitaciones, sala, antesala, dos cocinas, portal, jardín, $26, Edificio Moderno. La llave en los altos. Teléfono F.2982. A.2

SE ALQUILAN LOS FRESCOS Y amplios bajos de D, No 4 entre Línea y Calzada, sala, recibidor, seis cuartos, dos baños, comedor, pantry, cocina, Garage y cuatro cuartos criados. Informes y llaves en los altos. Teléfono F.5167. A.2

SE ALQUILAN LOS ALTOS DE C 270, Vedado, en $32. Tienen sala, comedor al fondo, baño intercalado, 3 cuartos, cuarto criados con. baño, entrada independiente para el servicio, agua abundante Informan teléfono F.2597. A.2

LUJOSA CASA, CALZADA 130, 7 dormitorios, 5 baños, garage 3 máquinas. Informes: Telf. A-3045. A-2

PROXIMO A DESOCUPARSE SE alquila la casa 5a entre A y Paseo, (Vedado). Cuatro cuartos, garage, baño lujoso, agua caliente y demás comodidades. Precio: sesenta pesos. Informes en la misma o teléfono F.4323. A.2

SE ALQUILA LA PLANTA ALTA, DE la casa 19 entre 14 y 16, Vedado, compuesta de sala, comedor, cuatro habitaciones, cocina y demás servicios .Informes: Cuba 49, cuarto piso. Telf. A-5205. A-2

VEDADO. CALLE A No. 22, ENTRE Línea y Once, altos, Terraza, vestíbulo, sala, hall, comedor, cinco cuartos, dos baños intercalados, cocina, gas, carbón, cuarto y servicio criados. Precio: $60.00. Informa señor Martínez, Edificio «Lens», 6 y 11. Vedado. A.2

SE ALQUILA LA CASA J. NUMERO 188, entre 19 y 21. Puede verse de 3 a 6 de la tarde. A-2

VEDADO. SE ALQUILA LA CASA calle 25 esquina a Baños (altos), sala, saleta, comedor, 3 cuartos y servicios. Informan 25 No. 265 entre E y F. Chalet. A.2

a-3 CERRO Y PALATINO

EN $10 00 SE ALQUILA UNA CA- sita moderna, sala, dos habitaciones, patio y cocina. Informan Fomento 23, Reparto Palatino. A

SE ALQUILAN LOS ALTOS DE LA Calzada del Cerro, frente a la Quinta «La Covadonga», con sala, saleta, 3 habitaciones, hall, baño completo, cuarto y servicio de criados, cocina y patio .Informan: Café. M-2851. A-3

CERRO. PRENSA Y VELARDE, AL- quilo altos 4 habitaciones, sala, comedor, cocina y servicio, $15, la llave en la bodega. M.5005. A.3

$16 CASA BUENA

Sala, comedor, 3 cuartos, escalera a la azotea. San Cristóbal A, esquina a Prensa, una cuadra de tranvías del Cerro. Llaves en la bodega de la esquina. A.3

ALQUILO LA CASA, FOMENTO Y Cuarta, Reparto Palatino, de sala, comedor, tres cuartos, cocina, baño moderno y garage. La llave al lado. Informan: Monte núm. 85. A-3

a-4 Marianao y sus Repartos

SE ALQUILA EL CHALET, SITO EN la calle de Mendoza esquina a Gutiérrez, La Ceiba, Marianao, compuesto de jardín a todo alrededor, portal, sala, saleta, recibidor, vestíbulo, comedor, biblioteca y demás servicios, en la planta baja y de cinco cuartos dormitorios y dos cuartos de baño, en la planta alta. Garage independiente. Informes: Cuba 49, cuarto piso. Telf. A-5205. A-4

SE ALQUILA HERMOSO CHALET, con bastante patio y garage para 3 máquinas, en la Calle 7, esquina a 2, Reparto La Sierra. Telf. FO-2605 y FO-2713. A-4

SE ALQUILA PROPIA PARA LE- gación, espléndida residencia lujosamente amueblada, vajilla frigidaire, 20 entre 3 y 5. Precio: $160. Miramar. F-2880.

ALQUILO 3 CHALETS MODERNOS, calle Almendares 48, 52 y 54, de 2, 3 y 4 cuartos, sala, saleta, cocina, baño completo, patio, agua abundante. Buen vecindario, Reparto Nogueira, Marianao, en 12, 15 y 18 pesos, Tren de Zanja esquina. Informes. Telf. FO-7976 y Sr. Bosch, Muralla 16. A-4

SE ALQUILA UNA CASITA, EN AL- mendares, Avenida Primera número 6; casita numero 4, entre 10 y 11, a una cuadra de la línea de La Playa, compuesta de sala, dos cuartos, cocina, patio, baño intercalado completo, agua caliente. Precio: $12.00. Informan en la misma. Telf. A-0157. A-4

SE ALQUILA UNA CASITA, CALLE 8 número 206, entre 21 y 23, Vedado. La llave, al lado. Telf. I-3477. A-4

a-5 J. del Monte y la Víbora

VIBORA, CASITA: 8 PESOS, SALA, comedor y cuarto, patio, azotea, Lawton letra A., esquina San Mariano. Llave en el Puesto. Dueño: Prado 93, altos Bar «Partagás». A-7527. A-5

SE ALQUILA FRENTE AL PARQUE Japonés, calle D número 30, casa moderna con garage, en 22.00. Informes: Teléfonos F.1232 y F.3507. A.5

ALQUILERES

a-5 J. del Monte y la Víbora

SE ALQUILAN LOS AMPLIOS Y frescos altos de Diez de Octubre número 350, esquina a Santa Irene, sala, comedor, cuatro habitaciones, baño, cuarto y servicio de criados. Agua abundante. A-5

ALQUILO A $7.00 CASITAS INTE- riores dos habitaciones, cocina, baño y patio independiente, Milagros 124 entre Lawton y Armas, una cuadra guaguas y tranvías. A.5

AVENIDA DE ACOSTA 15, VIBORA entre Primera y Segunda, casitas modernas con frente calle, con luz, 10 pesos, con sl,a, cuarto, cocina y baño. Llaves en la misma. Teléfono F.5386. A.5

LUZ 5, JESUS DEL MONTE, (LOMA Luz), entre Diez de Octubre y Delicias, Apartamento 2 habitaciones, 5 por 5, galería frente a los mismos, baño completo, hermoso patio, luz, entrada independiente, para matrimonio. I-6157. A-5

LUJOSA RESIDENCIA, HEREDIA 4, entre Estrada Palma y Luis Estévez, Víbora, 7 dormitorios, 3 baños completos, 2000 metros, jardines. Renta $60.00. Informes la misma. Cuba 90. Teléfono A.7636. A.5

SE ALQUILA PATROCINIO 4, UNA cuadra paradero tranvías, Víbora, compuesta sala, recibidor, cinco cuartos, hall, dos baños, comedor, cuarto y servicios criados. Llave en la misma. Informes: teléfono F.3242 A.5

SE ALQUILA UN CHALET INTE- rior, con todo lo necesario, a matrimonio sin niños u hombre solo, baño completo, calentador y cocina de gas, en la parte más alta de Jesús del Monte, 10 de Octubre número 493, entre Luz y Pocito. Telf. I-4717. A-5

ALQUILO BONITO CHALET INTE- rior, independiente, con todas las comodidades, porpio para matrimonio de gusto, sin niños, 10 de Octubre 493. A-5

CORREA 17, ENTRE FLORES Y SAN Benigno, jardín, portal, sala, saleta, 4 cuartos, comedor al fondo, baño completo, cocina de gas y carbón, patio, cuarto y servicio de criados: 30 pesos. Informes, en la Carnicería. A-5

SE ALQUILA, EN SAN ANASTA- sio 16, entre Tejar y Dolores, una fresca y muy espaciosa casa, compuesta de sala, saleta, tres cuartos de dormir, lujoso cuarto de baño, comedor, cocina, cuarto y servicio para criados y muy espacioso patio. Alquiler muy módico. Dr. José Elías Jiménez, Habana 51. Telf. A-1469. A-5

¿QUIERE VIVIR CASA GRANDE Y barata? Alquile alguna de las casas de Cruz del Padre esquina a Velázquez número 13, a una cuadra Esquina Tejas, sala, saleta, 3 cuartos, patio, etc. U-3936. A-5

ALQUILO, SANTA CATALINA 79, entre San Lázaro y San Anastasio. Sala, Recibidor, tres cuartos, comedor, baño intercalado, patio, traspatio con frutales. Llave allí. Informan teléfono F.5105. A.5

SE ALQUILAN ALTOS: SALA, CO- medor, 3 cuartos, baño fino, cocina, servicio terraza, agua abundante, 17 pesos. Libertad 97, entre D.Strampes y Figueroa, Víbora. Telf. I.1718 A.5

ALQUILO HERMOSO CHALET RE- parto Mendoza, Figueroa 11, esquina a Milagros, cerca del cine, parque tranvías y guaguas, grandes comodidades, con garage. Informan teléfono I.6124 o la misma. A.5

ALTOS DE DOS CUARTOS, SALA, cocina, en Tejar y San Anastasio, la llave en la bodega de enfrente, teléfono U.6673. A.5

a-6 Stos. Suarez y Mendoza

SERRANO 101, CASI ESQUINA A Santa Irene. Alquilo pisito alto, vista a la calle, propio para matrimonio, sala, cuarto, buen baño, comedor, cocina de gas: 17 pesos. A-6

a-8 LAWTON Y BATISTA

ALQUILO BAJOS, PORTAL, SALA, dos cuartos, comedor, cocina, baño y traspatio. Calle 10 número 5, entre D. y E., Reparto Batista. Llave al lado. A-4761. 12 pesos. Informan: M. número 164, Vedado. A-8

SE ALQUILA EN 15 PESOS LA CA- sa Milagros y 9, Lawton, sala, gabinete, 2 cuartos, comedor, servicios. 3 a 6. A.8

a-12 Guanabacoa y Cojimar

VEDADO. CASA 4 HABITACIONES, portal, sala, comedor, cocina, dos baños, garage, en $25. Reparto Kohly, Vedado, en la misma. A.12

a-13 ALQUILERES VARIOS

EN SAN MIGUEL DE LOS BAÑOS Por los meses de Mayo y Junio, se alquila el cómodo y bien situado chalet «Villa Alegría», con cinco habitaciones, tres baños y garage. Informes: teléfono I.2022. A.13

ALQUILO FINQUITA, CON CASA RE- formada y pintada, luz eléctrica, teléfono automático muchos frutales y plátanos. Carretera Central y Camino Diezmero. Diez minutos del Parque Central. Gavilán X-1818. A-13

SE CEDE UN LOCAL, CON ENSE- res y mercancías, Consulado 130, entre Virtudes y Animas. Urge, por enfermedad. A-13

CARRETERA DE ARROYO NARAN- jo. Altitud: 300 pies. Alquílase moderna residencia, con todas comodidades, 6,000 metros de terreno, frutales, pinar, jardín. Precio módico. Informes: F-1803. A-13

ALQUILO EN SANTA MARIA DEL Rosario el he rmoso chalet «Villa Delia» con altos, garage, muchos frutales, $25.00. Llaves preguntar por Cordoví. Informan telf. A.6071 Habana. A.13

ALQUILERES

b-1 NAVES Y LOCALES

SE ALQUILA UN LOCAL, CON AR- matostes. Alquiler, barato. Escribir: A. B. C., Departamento de Anuncios Clasificados, DIARIO DE LA MARINA. B-1

ESQUINA PARA ESTABLECIMIEN- to. Alquilo la de Vapor esquina Aramburu, en $15.00 mensuales. Informes: Vapor número 5-A. Telf. M-2837.

ACOSTA 15, AMPLIA BIEN SI- tuada, propia para panadería o dulcería, tiene buen horno. Informan San Ignacio 60 Teléfono M.3048. B.1

SE ALQUILA UN LOCAL, EN IN- fanta número 98, esquina a San José. Sr. López. B-1

NAVE: SE ALQUILA LA MITAD DE una, próxima a Agua Dulce, propia para depósito. Poco alquiler: M-3108, Cristina 58, entre San Joaquín y Corte. B-1

ALQUILO CASA, CALZADA REAL 84, Puentes Grandes, Municipio de Marianao, propia para industria. Está aislada de las demás, en terreno de 1,200 metros, cerca de «La Papelera Cubana», «La Tropical», «La Polar», Fábrica de Fósforos «La Luz de Oriente», sólo a veinte minutos de La Habana. Buen pozo y desagüe. Informes: Real 50, letra C., Puentes Grandes. B-1

SE ALQUILA UNA NAVE, EN Cienfuegos números 18, 20 y 22, entre Corrales y Apodaca, con columnas de mampotería. De 4 y media a 6 de la tarde. B-1

MANRIQUE 53 PEGADO A NEP- tuno, alquilo moderna nace con 400 metros propia para cualquier comercio o Almacén. Llave en los altos. teléfono A.0698. B.1

SE ALQUILA HERMOSO AMPLIO local, Primelles esquina San Cristóbal, Cerro. Propio para bodega, o cualquier .establecimiento. Tiene vivienda. Todo acabado de pintar. Informan Buenaventura 48. Teléfono X-1261. B.1

SE ALQUILA EN MUNICIPIO No. 37 entre Juana Alonso y Manuel Pruna una nave propia para establecer una panadería o dulcería. La llave en el número 39, informes por el teléfono M.2846. B.1

LOCAL PROPIO PARA ESTABLECI- miento ,convertible en vivienda. Se alquila en Trocadero número 115, bajos ,en $18.00. La llave, en el primer piso .Informan en Empedrado número 34, Departamento número 27. Telf. M-8413. De 4 a 6 p. m.

SE ALQUILA UN MAGNIFICO LO- cal, en Luz y Oficios, propio para un buen establecimiento, con varias divisiones y servicios. Informes: Manzana de Gómez número 240. A-4893.

ESPLENDIDOS LOCALES, ACABA- dos de pintar, para pequeñas industrias. Precios de situación, Sol y San Ignacio. Informes: Sol 87. Telf. A-5486.

GRAN LOCAL ESQUINA EDIFICIO mampostería moderno, bien situado con armatostes, amplia habitación con cocina y servicios en $18 Los Pinos, Avenida Apóstol y Betancourt próximo paradero Miraflores. F.2225 B.1

¡BUSCA LOCAL PARA NEGOCIO? LLAME AL M.6747 CON TODA SEGURIDAD ENCUENTRA EL QUE VD. NECESITA O VAYA A MORRO Y GENIOS EDIFICIO "GOMEZ" ALLI LE INFORMARA

SE ALQUILA LA CARNICERIA, DE 11 y 18, Reparto Almendares, con todos los útiles y enseres necesarios para el trabajo. Informan: Telf. FO-2662. B-1

ALQUILO ALTOS DE OBRAPIA 23, entre Cuba y San Ignacio, propios para oficinas. Tiene salón al frente de 150 metros planos. Llave, bajos. Informes: Telfs. M-2603 y F-1211. B-1

SE ALQUILA GRAN LOCAL PARA venta leche cruda u otro comercio, azulejado arriba. Calle Goicuría 24, esquina Luis Estévez, véalo. Informan al lado, accesoria. Santos Suárez. B.1

LOCAL HABANA 108, — ENTRE Obrapía y Lamparilla, se alquila un local pequeño propio para comercio Informan en la misma Tel. A.0698. B.1

ALQUILO LA NAVE, SITUADA EN Subirana 99, entre Desagüe y Benjumeda. La llave al lado. Informes: Dr. Ibáñez. Telf. M-1518.

PANADEROS

Se alquila un amplio local de esquina para panadería, bodega y casilla de carne, buena barriada, calle porvenir esquina a Habana, frente a la Quinta Canaria. Informan: Porvenir letra A o Concha y Reforma. Taller de madera Alfredo Gómez, teléfono X.2805. B.1

ALQUILO HERMOSA NAVE, 450 ME- tros, techo concreto, sin columnas, 3 entradas, puerta hierro, propia para cualquier industria o almacén. Inmejorable lugar, Plasencia y Benjumeda. Llave, Café. Infanta y Benjumeda. Precio de situación. B-1

ALQUILERES

b-1 NAVES Y LOCALES

SE ALQUILA A MEDIA CUADRA Infanta, nave de 800 metros con cinco habitaciones altas. Desagüe y Plasencia, propia para almacenes o industria. Precios de situación. Informes U-1177. B-1.

b-2 APARTAMENTOS

EN BELASCOAIN Y SAN MIGUEL altos del Banco Canadá, 2o piso se alquila apartamento de cuatro habitaciones, sala, comedor y servicios. Todas las piezas dan a la calle. Muy fresca. Informa el Conserje. B.2

EDIFICIO LOPEZ SERRANO

VEDADO

Calle 13, esquina a L. Teléfono: F-2832. Apartamentos de dos cuartos dormitorios, sala, comedor, cocina y baño, incluyendo en la renta: luz, gas, teléfono, refrigerador y storage. B-2

SE ALQUILAN APARTAMENTOS Y habitaciones, balcón, San Nicolás 122, esquina a Dragones. Grandes comodidades por reformas que hizo el nuevo dueño. Precios de situación, orden y limpieza. Visítenos, se convencerá. B.2

J ESQUINA A 21, VEDADO, APAR- tamento de esquina, fresquísimo, cómodo, con preciosa vista. Excelente situación: sala, comedor, dos cuartos, hermoso baño completo intercalado, etc. Informes: Avelino. B-2

SE ALQUILAN 2 AMPLIOS Y FRES cos Apartamentos, en el 4o y 6o piso del edificio «Carrera Jústiz», en $40.00 y $45.00. Informan en el teléfono M.3940. B.2

(APARTAMENTO). EN F ENTRE Línea y Calzada, Vedado, un apartamento de lujo, con cuatro dormitorios y demás comodidades. Hay portero. Alquiler, con garage, $50. Ultimo precio. Telf. F-1285 y F.1050

SE ALQUILAN AMPLIOS APARTA- mentos, exclusivamente, para oficinas, en la calle San Ignacio número 50, entre Obrapía y Lamparilla. Informes: Telf. A-7501. B-2

APARTAMENTOS FRESCOS Y CO- modos en el 'Edificio Arcos», calle F entre 19 y 21, Vedado, informe el conserje. B-2

EDIFICIO «AJURIA», SE ALQUILAN amplios y claros apartamentos, a $10.00, $12.00 y $15.00, con luz y limpieza, para oficinas y profesionales. Informes, en el elevador, Habana 86, esquina a San Juan de Dios. B-2

EDIFICIO 8 y 19 VEDADO.

APARTAMENTOS DE LUJO
1, 2, 3 y 4 cuartos, baños, cocina, frigidaire, luz, garage, restaurants.
F-3131

APARTAMENTO AMUEBLADO, IN- dependiente, sala, 2 habitaciones, cocina, baño, garage y portal, 23 y 26, Vedado.

b-3 DEPARTAMENTOS

MONTE 2-A., ESQUINA ZULUETA. Alquilo a familia y matrimonios sin niños, departamentos de dos y tres habitaciones. Vista calle. Casa de orden. Buen punto. B-3

HABANA 85, ESQUINA A LAMPA- rilla, para matrimonio, familia sin niños, departamentos, lavabo agua y vista calle. También Accesoria de sala, cuarto y servicios. Casa de toda moralidad. Buen aspecto. B-3

SE ALQUILA UN APARTAMENTO de lujo moderno, 4 cuartos, sala, comedor, etc. Informes J esquina a 9. Telf. F-5339. B.3

PRADO 111, FRENTE AL CAPITO- lio, se alquilan un bonito departamento y una habitación y otro en la azotea. Casa magnífica y de estricta moralidad. B-3

b-4 HABITACIONES

SE ALQUILA HABITACION FRES- ca y barata, en casa de moralidad. Indio 49, altos. B.4

SE ALQUILA UN CUARTO EN PRE cio módico, único inquilino. Se exigen referencias. Compostela 36, altos. B-4

EN CONSULADO 19, ALTOS, SE alquila una habitación, con toda asistencia, a matrimonio solo o señoras solas. Se desean referencias. Unico inquilino. B-4

SE ALQUILAN DOS HABITACIO- nes ventiladas, juntas o separadas para matrimonio sin niños u hombres solos. Se exigen referencias Maloja 18, altos, Teléfono M-7502. B-4

HABITACIONES HERMOSISIMAS, propias matrimonio: agua corriente, baño caliente, moralidad. Comida exquisita. Ingredientes primera: manteca chicharrón, aceite Balcells. Admito socio. Habitación baratísima. Punto inmejorable, Galiano 90. B-4

SE ALQUILA UNA HABITACION, A hombre solo o a matrimonio. Casa de estricta moralidad. Escobar 176, altos ,entre Reina y Estrella. B-4

SE ALQUILAN BUENAS Y FRESCAS habitaciones. Baratas, O-Reilly 5. B-4

ALQUILO HABITACION GRANDE, en casa particular, con lavabo de agua corriente, para matrimonio sin hijos u hombres solos. Informan: Zanja y Gervasio, Préstamos. B-4

HERMOSA HABITACION, CASA DE familia, para matrimonio u hombre solo, con toda asistencia. Se piden y dan referencias, San Nicolás 67, altos, entre Neptuno y San Miguel. B-4

ALQUILERES

b-4 HABITACIONES

FAMILIA PRIVADA, ALQUILA HA- bitación lujosamente amueblada, baño privado, comidas: $25.00 mensuales; sin comida: $15.00 a persona sola o matrimonio. Entrada independiente. Unico inquilino. Informan: Telf. U-5373. B-4

HUESPEDES: HABITACION AMUE- blada: 8 pesos. Comida, si la desean, propia hombres solos o matrimonios. Casa familiar, Prado 93, altos Bar «Partagás», esquina Neptuno. B-4

SE ALQUILA UNA HABITACION von vista a la calle, en casa de familia. Para matrimonio sin niños o persona sola. Obispo 98, altos. B.4

SE ALQUILAN DOS HABITACIO nes frescas en Malecón 27, bajos entre Industria y Crespo. pueden verse de 1 a 3. B.4

HABITACION AMUEBLADA: 9 PE- sos, con balcón a la calle, entrada independiente, luz toda la noche, propia para hombres solos o matrimonios, Monte 184, altos, por Rastro. B-4

PRADO 16, ALTOS, ALQUILO HA- bitación con vista al Prado, exclusivamente a caballero de buena educación. Casa de familia. Toque el timbre en la reja. B-4

ALQUILO HABITACION AMUEBLA- da para hombre solo, San Miguel No. 179 B, primer piso. U.5640. B.4

MALECON 20, (ALTOS) HABITA- ción exquisitamente amueblada, clara, ventilada, alquílase en casa de familia honorable a dama o matrimonio honorable únicamente. Comida y servicios. Baño caliente. B.4

VEDADO, EN RESIDENCIA DE FA- milia respetable, se alquilan dos habitaciones, baño privado y terraza, con o sin asistencia. Referencias mutuas. O. número 10, entre 17 y 19. B-4

O REILLY 85, MEDIA CUADRA Parque Central, se alquilan habitaciones y departamentos, con comida, precio de situación, agua caliente, luz, teléfono, confort, moralidad. B.4

GRAN CASA PARA FAMILIAS Monte 5. (Antiguo hotel «La Purísima») Habitaciones, $6, $8, $9, balcón, lavabo, agua caliente, mucha limpieza. Apartamento espléndido de 2 habitaciones, balcón; otro de 3, con baño privado. Casa esquina. Con o sin comida. M.8586. B.5

CASA DE HUESPEDES. PRADO 104 el mejor punto. Habitaciones grandes con vista a la calle, en la misma asistencia completa para hombres sólo. 20 pesos; se exigen referencias, se admiten abonados al comedor. B-5.

SE ALQUILA UNA HERMOSA SALA con balcón, cuarto con su baño moderno, con luz, independiente en casa particular Infanta 144 letra C, esquina 27, 2o piso, izquierda. B-4

EN LO MEJOR DEL VEDADO, SE alquilan dos habitaciones, en casa de familia. Se dan y piden referencias. Hay mucho orden y limpieza. Llame: Telf. F-6123. B-4

EDIFICIO CUBA», SEIS PISOS, EM- pedrado número 42. Se alquilan amplias y ventiladas habitaciones, muy baratas: elevador, lavabo, luz toda la noche. Orden y moralidad Telfs. M-2515 y M-5113. B-4

EN CASA DE FAMILIA RESPETA- ble, se alquila una habitación a caballero serio, que desee vivir en familia, con toda asistencia, Cárdenas 39, altos. B-4

b9 CASAS DE HUESPEDES

«LA REINA»

Reina 20, gran casa de huéspedes, hermosas habitaciones, con vista a la calle, servicio privado, agua caliente. Comida inmejorable. B-5

b-6 HOTELES

GRAN HOTEL LUZ

OFICIOS NUM. 35

Apartamentos y habitaciones, amplias y ventiladas, con lavabo y agua caliente, en todas. Vista a la calle. Ascensor día y noche. Teléfono. Grandes salones de recreo. Servicio esmerado. Precios módicos. B-6

HOTEL "REGIS"

PRADO Y COLON

Residencias para familias. Habitaciones con baño privado y apartamentos, agua fría y caliente. Elevador. Comida excelente. Precios para matrimonios, desde $35.00. Telf. M-3683. B-6

HOTEL «VANDERBILT»

Lo más alto, saludable y económico, Neptuno 309, esquina Mazón. Habitaciones de esquina, con baño privado, propias para quien convenga vivir cerca Universidad o los Hospitales Calixto García y Mercedes. B-6

HOTEL 'COLONIAL'

San Miguel 62 ,casi esquina Galiano

Residencia para familias. Apartamentos y habitaciones: baño privado, elevador día y noche. Magnífico restaurant, octavo piso. Cocina criolla y española, con carta. Moralidad. M-5966 y M-5967. B-6

HOTEL SAN CARLOS

EGIDO Y MONTE

PRECIOS ECONOMICOS POR MES

Habitación, desayuno, almuerzo y comida, con derecho a elegir platos

UNA PERSONA . . . $30 a 40
MATRIMONIO . . . $45 a 60

Hay Departamentos familiares
NO FALTA EL AGUA. B.6

ALQUILERES

b6 HOTELES

HOTEL ROOSEVELT

AMISTAD Y SAN MIGUEL

Matrimonios con tres excelentes comidas, desde **$50**

Apartamentos para familias, todos con baño privado. B-6

HOTEL TROTCHA

Calzada y Dos, Vedado: Economía, confort, amplias y frescas habitaciones con baño privado y todo servicio, rodeado de jardines. Una persona, desde $35.00; matrimonios, desde $55.00. F-1076. B-6

HOTEL 'IDEAL ROOM'

PRADO 93-B., (POR PASAJE)

¿Desea vivir en casa tranquila, mejor que en su propia casa? Visite esta gran casa, aunque sea por curiosidad. Por dentro, la mejor. Precios para matrimonios, con comida y toda asistencia, desde $35.00 a $45.00. Hay apartamentos de dos habitaciones, con balcón y baño a Prado. Exígense referencias de moralidad y pagos.

THE SAVOY

F. Y 15, VEDADO
Telf. F-6616

Situado en un lugar alto del Vedado. Con fácil y frecuente comunicación, con la Ciudad y Repartos. Rodeado de jardines. Con 600 metros de hermosos portales. Las habitaciones tienen ventilación directa, teléfono, baño privado, con agua fría y caliente. Precios moderados, incluyendo tres excelentes comidas. El servicio en mesas separadas, para cada familia.

b7 CASAS DE COMIDAS

SERVIMOS CANTINAS A DOMICI- lio. Precios: una persona, $0.40; dos, $0.60. Buena comida y hora fija. Pruebe y será nuestro cliente, Bar «El Polo», Reina y Angeles. (Hablen con el cocinero). B-7

SE SOLICITAN

b9 Agencias de Colocaciones

SE SOLICITAN COCINERA Y CRIA dos de ambos sexos españoles y del país, choferes con buenos sueldos, Neptuno 255 esquina Espada. Teléfono 1880, Agencia La Habanera. B-9

SE OFRECEN CRIADAS Y COCI- neros de ambos sexos, chofferes, camareros y toda clase de servidumbre con referencias. Llamar al teléfono U-1880. Agencia La Habanera, Neptuno 255, esquina a Espada. B.9

s1 CRIADAS Y CRIADOS

NECESITO MUJER JOVEN, PARA sirvienta en una Clínica; otra, para atender teléfono; y otra, sepa escribir algo en máquina, para oficina de señor solo. Sueldo: 20 pesos, Compostela 58, Agencia S-1

SE SOLICITA UNA CRIADA PARA cuartos, con buenas recomendaciones, en 17 esquina a 6, Vedado, frente al Parque Menocal. S-1

SE SOLICITA UN MUCHACHO ES- pañol, joven y sin pretensiones, para servir en casa particular, Línea 73-A., entre Paseo y 2, Vedado. Debe presentarse de 1 a 4. S-1

SE SOLICITA, PARA UN MATRIMO- nio, una criada joven, San Rafael y Aramburu, altos de la Botica. Telf. U-3939. S-1

NECESITO UN CRIADO DE MANO y un chofer, que tengan referencias. Sueldo: 25 pesos. También se necesita un ayudante de cocina y un jardinero: 15 pesos. Informan: Compostela 58. S-1

SE SOLICITA, EN COJIMAR, PARA todos los quehaceres de una familia de cinco personas, una sirvienta seria. Ha de saber su obligación. Informan: Villegas 47, cuarto piso, Habana. S-1

SE SOLICITA UNA JOVEN, BLAN- c. para cocinar y limpiar a familia corta. Sueldo: 15 pesos mensuales. Houghton, Belot. Tomar la lancha Martí, Muelle de Caballería, a las 2.30 p. m. Sábado o Domingo. S-1

SE SOLICITA UNA CRIADA PARA las habitaciones y lavar la ropa de la señora, solo dos de familia, sueldo: 10 pesos y uniformes. 19 No. 402 esquina a 4, Vedado. S-1

SOLICITO CRIADA ESPAÑOLA DE mediana edad que sepa servir bien la mesa. Otra para habitación y casa. Con buenas referencias, $15. Cedado. Calle 15 No. 380, entre 2 y 4. Vengan de 1 a 3 de la tarde. S-1

SOLICITO CRIADA FORMAL, PARA los quehaceres de matrimonio y dos niños, Habana 34, altos. S-1

SE SOLICITA UNA JOVEN ESPA- ñola, para los quehaceres de casa chica, dos de familia y dormir en la colocación. Informes: después de la 5 de la tarde, en Aguila 223, tercer piso, apartamento 10, esquina a Monte. S-1

SE SOLICITA UNA MUCHACHA ES- pañola, para los quehaceres de una casa, de corta familia. Sueldo: 8 pesos y dormir fuera. Se exigen referencias. Llame: M-8806, de 10 a 12 a. m. S-1

SOLICITASE UNA MUCHACHA blanca para ayudar a los quehaceres de la casa, debe saber algo de cocina. Informan Fomento 23, Reparto Palatino. S-1

SE SOLICITA UNA JOVEN PARA hacer la limpieza de una casa. Informan Sol No. 85 Departamento No. 210. S-1

SOLICITO, EN SANTOS SUAREZ ES- quina a Serrano, al lado de la Botica, una sirvienta, blanca, para los quehaceres de casa pequeña. Dormir fuera. S-1

SE SOLICITA UNA CRIADA CON referencias, que duerma en la colocación, para limpiar y servir la mesa a tres personas. Tiene que ser limpia y saber cumplir con su obligación. Sueldo: 10 pesos, Cárdenas número 41, altos. S-1

s2 COCINERAS Y COCINEROS

SE SOLICITA UNA COCINERA EN H 213 entre 21 y 23, Vedado, sueldo, cinco pesos. S.2

SE SOLICITAN

s2 COCINERAS Y COCINEROS

SE SOLICITA UNA ESPAÑOLA, QUE duerma en la colocación, para cocinar y limpiar a dos matrimonios, sin niños. Sueldo: $10.00. San Francisco 66, Víbora. Telf. X-1977 S-2

NECESITO UNA CRIADA, PARA CO- cinar y limpiar a corta familia, que sea trabajadora y honrada. No importa casada o con una hija, mayorcita, que ayude. Sueldo: 12 pesos. Tiene que dormir en la colocación. Es casa de buen trato. J. número 179, entre 17 y 19, Vedado. S-2

SOLICITO MUCHACHA O SEÑORA sola, para cocinar y demás quehaceres de la casa, para corta familia. Poco trabajo, para ir a una playa. Sueldo: 5 pesos, con casa y ropa limpia. Informan: Aguila número 50, letra B., primer piso, por Animas, de 10 a 12 a. m. S-2

SE OFRECE UNA SEÑORA DE CO- lor, para cocinar. Es cocinera y repostera. Tiene referencias y no duerme en la colocación. Informan: F-6390. Sueldo: $12.00. S-2

SE NECESITA MUCHACHA ESPA- ñola o cubana blanca, sepa cocinar americana, para cocinar y limpiar para matrimonio americano en el Reparto Kohly. FO-1238. S.2

SE SOLICITA UNA MUCHACHA PA ra cocinar y limpiar Sueldo: 8 pesos. Cienfuegos 18, tercer piso, derecha. S.2

SE SOLICITA UNA COCINERA. Sueldo: $6.00 y habitación independiente, para ella sola. Llame: Telf. FO-2883. S-2

SOLICITO UNA ESPAÑOLA DE ME diana edad para cocinar y limpiar casa de señora sola, sueldo, 6 pesos Misión 128, altos, entre Alambique y San Nicolás, para tratar de la 1 y media en adelante. S.2

SE SOLICITO UN BUEN COCINERO, formal, para un Colegio. Sueldo: 20 pesos. Si no es práctico, no se moleste. De 8 a 9 a. m. S-2

NECESITO CRIADA JOVEN COCI- nar limpiar casa chica, matrimonio solo dormir colocación referencias, buen sueldo, pago viajes, Consulado 110, altos, 3 a 4, ha de saber cocinar. S.2

SE SOLICITA UNA COCINERA, ES- pañola, con referencias, Teresa Blanco 44, Pasaje Carmen, entre Infanzón y Pedro Pernas, Luyanó. S-2

s3 MANEJADORAS

SOLICITASE MANEJADORA, FOR- mal, de buenos modales y cumplidora de su obligación. Sueldo: 5 pesos, casa, comida y uniformes. Calle L. número 164, altos, entre 17 y 19. S-3

SE SOLICITA UNA MANEJADORA, blanca, y para atender la mesa. Sueldo: 15 pesos mensuales, Houghton Belot. Tomar la lancha Martí, Muelle de Caballería. a las 2 y 30 p. m. Sábado o domingo. S-3

SE SOLICITA UNA MANEJADORA española que tenga referencias. Dormir en la colocación. Sueldo: 10 pesos. Calle 27 No. 7 esquina a N, Vedado. S-3

SE SOLICITA MANEJADORA CU- bana de mediana edad con experiencia en niños de meses y con buenas referencias. Sueldo: 15 pesos. Avenida Presidentes 66, bajos Vedado. S.3

s-7 Lavanderas y Lavanderos

SE SOLICITA UNA LAVANDERA, que lave y planche en casa. Informan: Gervasio 155, altos. S-7.

s11 Agentes y Vendedores

NECESITAMOS VARIOS HOM- bres mayores de edad, con referencias, que sepan las cuatro reglas, para emplearlos en compañía americana, con cargos bien retribuidos. Preguntar por Mr. Frank, en Bernaza No. 3, entrada por la Real Silk, altos, el próximo lunes día 8 a las 3 p.m. No tratamos este asunto por correspondencia. S-11

PARA LA HABANA E INTERIOR de la Isla, necesitamos vendedores activos, ganando magnífica comisión, por adelantado. Artículo fácil, atractivo y útil. Gorriarán y Michelena, Edificio La Metropolitana 808, Habana. S-11

SE SOLICITAN AGENTES EN TO- dos los pueblos y ciudades, para la venta de la mejor tinta rápida, para el calzado y Talabartería. Acompañe sus referencias, al solicitar la Agencia. Muy buena comisión. Pedro Govantes, Apartado 1903, Habana. S-11

NECESITO EN LA HABANA Y EN ganar dinero, Diríjanse por escrito el Interior personas que quieran a Frank Sosville. Apartado 1337, Habana. S-11

VENDEDORES A DOMICILIO: SE solicitan para la venta de artículo de primera necesidad y gran consumo. Véndese fácilmente. Magnífica retribución. Informes: San Ignacio 64, entre Teniente Rey y Amargura. S-11

s-12 Operarios y Aprendices

SE NECESITAN OPERARIAS DE vestidos. Calle 10 número 197, primer piso, entre 19 y 21, Vedado. S-12

s13 SOCIOS

SOLICITO COCINERO O EXPERTO en restaurant, que aporte 100 pesos, para arrendar en una barra, el departamento de restaurant y cafetería. Escriba a: C. G., Departamento de Anuncios Clasificados, DIARIO DE LA MARINA. S-13

SR. GONZALEZ: I-6157, DE 1 A 3. Urgentemente necesito socio o comanditario, para negocio grande, con $2,000. (Industria, conexión Ingenio). Puede usted mismo administrarlo. S-13

s14 SOLICITUDES VARIAS

SE NECESITAN OPERARIAS, QUE sepan trabajar sombreros de tela fina. No se repara en sueldos, San Rafael 41-C. «La Casa Celestina», una cuadra Galiano. S-14

SE SOLICITAN ALGUNOS HOM- bres jóvenes con bastantes conocimientos de mecánica, sin pretensiones de sueldo para empezar. Informa Amengual, Chacón y Habana, de una a dos de la tarde solamente S.14

SE SOLICITAN MEDICOS

Para una zona extensa y rica. Para informes: Diríjase al señor Antonio González, Comerciante, Cayajabos, o en su lugar, Laboratorio Uriarte, Ayestarán y Desagüe. Telf. U-5553. S-14

SOLICITO PERSONA QUE TENGA libros usados. Compro cualquier cantidad máquinas escribir. Voy inmediatamente. Gabriel González, Librería «El Arte», Aguiar 100¼. Telf. M-9437. Avise en seguida. M-9437. S-14

¿NO ES ASI LA VIDA?

Por Dante Quinterno

M.E.C.D. 2016

SE SOLICITAN

s14 SOLICITUDES VARIAS

SE SOLICITA SEÑORITA, EXPERTA en la confección de pantallas de Pergamino. Informes: Aguila 133, casi esquina a San José, Lamparería. S-14

DUEÑOS DE FINCAS RUSTICAS: Un señor de edad madura, con referencias de 40 años a la fecha, con conocimientos teóricos y prácticos de las ramas de la agricultura, desea negocio interesado. Si no contáis con algún recurso y la finca no tiene agua abundante, no os molestéis de escribir a: J. M. Jiménez, Finca «Herminia», Aguada del Cura, Provincia Habana S-14

SE SOLICITAN PERSONAS DE REconocida moralidad que deseen unir se a familia decente. Asistencia esmerada. También alquilo Consultorio. Exijo referencias y damos. Informan de 5 a 6 p.m. U.8551.

SE SOLICITAN 2 ESCOJEDORES DE café, si no saben que no se presenten. Virtudes 169. S-14

SRA. CUBANA-AMERICANA QUE va a residir a New Orleans, desea llevar pensionistas para High School y Universidades Tulane y Loyola. Pide y da referencias. F-3452. S-14.

SE OFRECEN

s1 CRIADAS Y CRIADOS

OFRECESE JOVEN ESPAÑOL BUEN criado de manos práctico en lo que requiere un buen servicio, sirve bien lo mesa a la rusa y tiene inmejorables referencias de familias conocidas. Informan M.3016. O.1

ESPAÑOL DE MEDIANA EDAD. DEsea colocarse de criado en casa particular, sirve a la rusa y a la española y plancha ropa de caballero; la casa donde estuvo tres años lo recomienda. O.1

SE DESEA COLOCAR UNA JOVEN española, conocedora de sus obligaciones, para criada de cuarto, de manos o manejadora. Calle 15 esquina a 4, Almendares. Teléfono FO.2713. O.1

UNA MUCHACHA ESPAÑOLA DEsea colocarse por horas. Llamen al teléfono M.6034, San Miguel 5.

SE OFRECE UNA JOVEN ESPAñola, para cuarto y coser. Es fina y trabajadora. Tiene buenas referencias. Telf. M-9748.

SE DESEA COLOCAR UNA MUchacha española joven para criada o los quehaceres de casa chica. Es seria y tiene recomendaciones. Calzada 149 entre 16 y 18, bajos Vedado. O.1

DESEA COLOCARSE UNA ESPAñola para criada de mano o de cuartos. Sabe cumplir su obligación. Tiene referencias. M.2469. O.1

SE DESEA COLOCAR UNA ESPAñola para cuartos y coser corta por figurín. Obrapía 58, altos, entre Compostela y Aguacate. Cuarto No. 28. O.1

SE DESEA COLOCAR UNA CRIAda española de criada de mano y otros quehaceres, le gustan los niños es formal. Teléfono F.2850. O.1

DESEA COLOCARSE ESPAÑOLA mediana edad, para cuartos y repaso de ropo, o criada de mano corta familia. Teléfono F.3012. O.1

SE OFRECE ESPAÑOLA PARA criada, otra de color para cocinar o criada con referencias. Señora de Rodríguez. I.3552. 10 de Octubre 342 O.1

SE DESEAN COLOCAR DOS MUCHAchas, para limpiar o cocinar, de color. Tienen referencias. F-8215. O-1

SE DESEA COLOCAR UN JOVEN ESpañol, de criado de mano. Tiene referencias y sabe cumplir con su obligación. Informan: F-4604. O-1

SEÑORA JOVEN DESEA HACER LIMpieza, por horas. Informan: Telf. M-1294. O-1

ESPAÑOLA DE MEDIANA EDAD, desea colocarse, no le importa hacerlo todo siendo corta familia, desea familia seria, duerme en la colocación menos de 15 pesos no molesten, informan teléfono F-6093, calle 8 y 25, bodega. O.1

SE COLOCA UNA JOVEN ESPAñola de criada de mano o para todos los quehaceres de corta familia, es honrada y trabajadora, tiene buenas referencias de familias cubanas y americanas, lleva tiempo en el país, llame al teléfono FO-2444, llamar después de la una, desea casa de moralidad. O.1

SE DESEA COLOCAR UNA JOVEN española para criada de manos o cuarto o para manejadora, con referencias y es formal. Informan teléfono FO-3464. O.1

SE DESEA COLOCAR UNA MUCHAcha, menor de 16 años, prefiere para ayudar a los quehaceres de la casa de una modista y aprender a coser. Sabe coser, tejer y marcar algo. Es muy decente. Telf. A-1373. O-1

s2 COCINERAS Y COCINEROS

SE DESEA COLOCAR UNA ESPAñola de mediana edad de cocinera y Repostera, lleva tiempo en el país y sabe cumplir con sus obligaciones. Informan Crespo No 48, telf. M-4362. O 2

SE OFRECE UNA SEÑORA, PARA cocinar. Es muy limpia y sabe bien su oficio. Entiende de repostería y desea buena familia. Tiene buenas referencias. Telf. I-7292. O-2

ANY ONE WHO WISCHIER A GOOD cook for an american family or cuban, copetent in all disher. Please. Call at FO-2602. O-2

BUEN MAESTRO COCINERO REpostero joven chino, cocina criolla, española y francesa, muy buen sazón, hace pan americano, tiene recomendaciones. Informan Manrique 102 y 104, teléfono U.7902. Preguntar por Roque Kou, desea colocarse casa particular. O.2

SE DESEA COLOCAR UN COCINEro y repostero, asiático, en casa particular. Sabe muy bien la cocina criolla y española. Tiene buenas referencias. Telf. M-4823. Pregunten por Andrés León. O-2

SE OFRECE UN COCINERO Y REpostero, chino. Sabe cocinar muy práctico española y criolla. Sabe cumplir con su obligación y tiene referencias de casa particular. Informan: Telf. F-4747. Pregunten por Francisco Lee. O-2

COCINERA ESPAÑOLA DE 33 AÑOS desea colocarse para cocinera repostera, sabe cocinar bien a la criolla y española, sabe hacer plaza, duerme fuera, sueldo no menos de 20 pesos. Teléfono FO.2751. Calle 12 esquina a 9, Reparto Almendares. O.2

SE DESEA COLOCAR UN COCINEro que cumple con su obligación, hace dulces, sale al campo. Infórmese en el teléfono F.2850. O.2

SE DESEA COLOCAR UNA SEñORA española, para cocinar y limpiar, a corta familia. Informan: Calle Oficios número 25, entre Santa Clara y Sol.

SE OFRECEN

s7 COCINERAS Y COCINEROS

SE DESEA COLOCAR UNA ESPAñola, sabe cocinar a la criolla y a la española y es repostera. Lo mismo se coloca en casa de comercio que particular. Informan: Telf. FO-1717. O-2

SE DESEA COLOCAR UNA ESPAñola para cocinar, sabe algo de repostería. Tiene buenas referencias. Informan en el F.1538. 4a y 5a. Vedado. O.2

SE DESEA COLOCAR UN COCINEro que cumplé con su obligación, hace dulces, sale al campo. Infórmese en el teléfono F.2850. O.2

DESEA COLOCARSE JOVEN ASIAtico maestro cocinero y repostero con buenas referencias, desea casa cubana o americana; informan San Nicolás 77, altos, teléfono M.5236. O.2

UN JOVEN ASIATICO, COCINERO y repostero, desea colocarse en casa particular, sabe cocinar a la criolla española y francesa, sabe cumplir con su obligación y tiene referencias. Informes telf. M.4859. O.2

SE OFRECE BUEN COCINERO ESpañol, cocina criolla, española y francesa, Repostería y pastelería, agradable sazón, limpio en su trabajo, es hombre solo, sale al campo. Antonio Vega. A.9189. O.2

UN BUEN CHINO COCINERO, REpostero, cocina criolla, española y americana, tiene muchos años práctica en la cocina. Informan San Nicolás No. 120, altos, pregunte por Tirso. Teléfono M.7344. O.2

s3 MANEJADORAS

DESEAN COLOCARSE DOS MUchachas inglesas, una como manejadora, la otra criada de cuartos y limpiezas generales. Con recomendaciones. Calle J No. 11 entre 7 y 9, teléfono F.6090 Vedado. O.3

MANEJADORA MEDIANA EDAD, del país, desea trabajar Vedado o Repartos, prefiero bebitos. Informan Perseverancia 20, bajos. O.3

SE DESEA COLOCAR UNA AMERIcana, de color, para manejadora. Enseña bien el inglés a los niños. Tiene referencias. F-3353. O-3

s-4 CRIANDERAS

SE OFRECE UNA MUCHACHA FIna de cuartos y costura, sabe trabajar y ha estado en buenas casas. Informan: M.7789. O.4

s5 INSTITUTRIZ

DESEA COLOCARSE UNA SEÑORA de mediana edad, para cuidar una persona sola que esté enferma, o para cuidar niños le gustan mucho, es cariñosa. También sale al campo si se ofrece. Informan teléfono M.4110. O.5

s-7 Lavanderas y Lavanderos

SE OFRECE LAVANDERA, MUY práctica en ropa de señora y caballero, es planchadora. Tiene buenas referencias. F-6390. O-7

ASIATICO JOVEN EXPERTO LAvandero y planchador, desea colocación en casa particular. Informes teléfono F.6015. Calle 2 y Calzada, Línea. O.7

s8 CHOFFERES

DESEA COLOCARSE UN BUEN chauffeur, experto toda clase máquinas y mecánica, sin pretensiones y econ esmeradas referencias de buenas casas. Teléfono A.4792. O.8

SE OFRECE CHAUFFEUR- MECAnico de color, (21), 10 años con el señor Manuel García, 6 meses con el señor Antonio Gelabert, es honrado, trabajador e inteligente. Guillermo Torres. A.3070. O.8

SE OFRECE UN CHAUFFEUR COnocedor de todas marcas de automóviles, no tiene pretensiones. Informan teléfono FO.1001. O.8

s10 OFICINISTAS

DESEA COLOCARSE UNA JOVEN para oficina, experta mecanógrafa y taquígrafa, sin pretensiones, lo mismo se coloca para ayudante auxiliar, telefonista, dependienta, consultorio, etc. Teléfono A.4792. O.10

TENEDOR DE LIBROS, CON TRES horas disponibles ofrece sus servicios, tiene más de veinte años de práctica; puede dar referencias. Informan Oficios 84, Apartamento número 7. O.10

COMPETENTE CONTADOR, CONTAbilidad Analítica, Corresponsal en inglés y español. Grandes conocimientos comerciales, en varios giros: exportación, importación, comisiones, etc. Espléndidas referencias, solicita trabajo todo o parte tiempo. Moderada retribución. Cubano c|o., Departamento de Anuncios Clasificados, DIARIO DE LA MARINA. O-10

014.—OFERTAS VARIAS

PARA ENCARGADO SOLICITO una casa de vecindad, sabe hacer todo lo que necesita la casa y con referencias inmejorables de la última en que estuve. Informes el conserje del Centro Asturiano de 1 a 3. O.14

MATRIMONIO, SE OFRECE PARA hacerse cargo de una casa de huéspedes o apartamentos. También se ofrece un joven para cobrador. Tienen buenas recomendaciones. Informan: Telf. A-4347, de 8 a 12 m. y de 2 a 6 p. m. O-14

SE OFRECE PARA ENCARGADO de casa de inquilinato, un matrimonio español, tiene referencias. Informan Egido 11, Departamento 21, esquina a Sol. O.14

COMPRAS

1 CASAS

COMPRAMOS CASAS, HABANA Y Repartos. Reserva y rapidez en todos los casos. También construímos y reformamos casas. López y Cabrera, Obrapía 36, altos. Telfs. A-3318 y M-7430. C-1

SE COMPRA: TRATO DIRECTO CON dueño, calet o casa aislada, no más de tres habitaciones, moderna, en Santos Suárez o Víbora, parte alta. Precio: sobre 6,000 pesos. También se ofrecen de 2,000 a 3,000 pesos en hipoteca, en casa Vedado. González, Notaría Capó, Habana 33. C-1

COMPRO CASA, ESQUINA, MODERna, comercial o centro calle comercial. Medida: 7 x 20. Radio: de Belascoaín a Monserrate. Precio de situación. Trato con interesados. No corredores. Informes: M-7560. C-1

COMPRO CASA MODERNA, EN $1,200 o $1,300, en Lawton, lugar alto, de portal, sala, comedor y 3 cuartos. No trato con corredores, Francisco Clerch, Porvenir No. 26, de 12 a 1½ o de 7 a 9 p.m. C.1

COMPRO, DE CONTADO, CASA 1 O 2 plantas, en la calle Neptuno, de Belascoaín a Prado. Tratos directos. L. P. Villoría. FO-2188, o Fuentes 49, esquina a B., Almendares. C-1

COMPRAS

6 Automóviles y Accesorios

COMPRO AUTOMOVILES USADOS
En buen estado para la venta, o propios para desarmar. **Accesorios y repuestos nuevos, de importación y también de uso. Todos a precios baratísimos.**

J. S. García, Galiano 45, entre Virtudes y Concordia. M.2676, Habana. C.6

9 MUEBLES Y PRENDAS

Buros, Máquinas de Escribir
Compro, empeño y vendo: libreros, archivos, máquinas coser, sumar, calcular, Kardex, equipos y joyas en general. Llame y vea: Monserrate 39 y Parque Zayas. **Telf. A-8054.** C-9

M-3268: COMPRO MUEBLES FInos y corrientes: máquinas escribir, coser, archivos, pianolas, baúles, objetos de Arte, bronces, porcelanas, plata, juegos de café, vajillas, cuartos. Compro todo. M-3268

A-6620 COMPRO MUEBLES
Máquinas Coser, Pianos, Radios, Baúles, Maletas, Máquinas de Escribir, Maniquíes, todo mueble de oficina Pago más que nadie. **LA MODERNA,** Salud 3. Telf. A.6620. C-9

MAQUINAS, JOYAS, RADIOS
Ropas. Empeño, compro y vendo: máquinas escribir, sumar, calcular, coser, archivos, cajas, burós, mimeógrafos, pupitres, equipajes, objetos Arte, satélite, y mesas. Llame y vea: Monserrate 39 y Parque de Zayas. A-8454. C-9

U4800 COMPRAMOS
OBJETOS PLATA, CUBIERTOS JUEgos café y té, lámparas, porcelanas, jarrones, vajillas, muñecos, bronces, abanicos nácar, prendas oro y brillantes, muebles oficinas, máquinas escribir, coser, archivos, alfombras, tapices, cuadros. Vamos al campo. C.9

ORO Y PLATA
Compramos prendas, monedas de oro, cubanas, americanas y otras naciones. Juegos u objetos de plata, de cualquier clase, sanos o rotos.

CARBALLAL Y HERMANOS
San Rafael 138, entre Gervasio y Belascoaín. U-5744. Pagamos más que nadie y vamos a domicilio. C-9

COMPRAMOS Y VENDEMOS
Muebles modernos, redios, máquinas coser, escribir, lámparas y objetos de arte. Pagamos bien. **«La América»,** teléfono I.2262. Jesús del Monte No. 230. C.9

A-7795 Compramos Muebles
MODERNOS Y DE TODAS CLASES
Pagamos más que nadie. Vamos en seguida a domicilio. Monte número 85, entre Aguila y Amistad. También alquilamos y vendemos a los precios más bajos. **Recuerde: A.7795.** C.9

COMPRAMOS
MUEBLES, MAQUINAS ESCRIBIR Y coser, usadas. Recibimos muebles en fondo de su compra. pagándolos a buen precio. **Díaz y Chao,** Neptuno número 197 y 200, entre Belascoaín y Lucena. U-5154. C-9

MUEBLES A PLAZOS
Compramos, cambiamos y vendemos muebles de todas clases, a precios bartísimos.
Compramos Máquinas "Singer"
Pagamos más que nadie. **Neptuno 235, esquina a Soledad, U 1360.** V-9

U 2530: COMPRO
LIQUIDO CASAS COMPLETAS. TOda clase de objetos: plata, porcelana, adornos todas clases, jarrones, columnas, lámparas, pianos, libros, máquinas coser y escribir. Compro todo. **Pago más que nadie** Negocio rápido. C-9

M-2914 COMPRO MUEBLES
Cuarto, comedor, sala, recibidor, lámparas, radios, neveras, máquinas de coser, escribir, sumar, cajas archivos. Oficina en general. Vendemos, cambiamos, **LA CASA GRIS,** Angeles 5, casi esquina a Reina. M-2914. C-9

10 UTILES DE OFICINAS

COMPRO MAQUINA DE ESCRIBIR, (preferible Underwood), o la cambio por radio de paquete. Véame en «La Cubana», Radios Berkshire, Compostela entre Obispo y O-Reilly. C-10

v-11 Instrumentos de Música

COMPRO Y VENDO PIANOS Y RAdios de todas marcas. Telf. A-6620, Industria núm. 86. C-11

13 LIBROS E IMPRESOS

COMPRAMOS LIBROS DE VARIAS clases. También métodos de Piano, Violín, Guitarar y demás instrumentos. Traerlo so avisar por Correo. Librería Armando Turbiano, Sol 116, cerca Egido. C-13

15 OBJETOS VARIOS

M-9144 COMPRA ROPA, ZApatos señora y caballero, baúles, máquinas coser, escribir, objetos arte, piano, radios, lámparas, neveras, libros, liquido casas completas camión en puerta, dinero en mano C-15

COMPRO MARMOLES, VIDRIERAS, mostradores, armarios, tuberías y toda clase de materiales u objetos de uso. Cristina 58, entre San Joaquín y Corte. M-3108. C-15

PESAS, BASCULAS, MOLINOS, COMpro todas marcas, completas, incompletas. Teléfono U.4584. Juan Laplune, P. y 23, Vedado Escriba.

M-9144: COMPRO ROPA
Zapatos señora y caballeros, prendas rotas, mamparas, libros, instrumentos musicales, cirugía, muebles, máquinas coser, escribir, enseres establecimientos. Todo lo que quiera vender, camión en puerta, dinero en mano. C.15

CAMBIOS

1 CASAS

SE VENDEN O PERMUTAN POR casas las parcelas 60, 70 y 71 de la sección 8 y 113 de la sección 14 de La Coronela, 40,000 metros, a $0.40 metro. Dr. González Arrieta, 17 No. 57 entre J e I. CC.1

CALABAZAR: CAMBIO RESIDENcia campestre, gran casa mampostería, cercada Peerless, frutales, cerca treses y guaguas, por casa sin gravamen, en Habana o alrededores. Informan: finca «San Antonio», Vínculo y Quesada, Calabazar. CC-1

VENTAS

v-1 CASAS

CALLE INDUSTRIA, DE NEPTUNO A SAN LAZARO
CASA DOS PLANTAS. MIDE 7.50 por 25. Cada piso: sala, recibidor, comedor, tres cuartos, baño intercalado, cocina y patio. Fabricación nueva. Tecnos concreto. Renta: $70.00. Precio: $11,000. Oigo oferta.

PERSEVERANCIA, CERCA DE MAlecón. Casa una planta, 9 x 34: zaguan, saleta, sala, patio y cinco cuartos, comedor, cocina, dos cuartos de criados, baño y traspatio. Losa por tabla. Magnífico estado. Precio: 10,500 pesos. Dejo $3,000, al 7 por ciento.

MANRIQUE, CERCA SAN RAFAEL. Casa una planta, moderna, monolíticos: zaguán, saleta, sala, baño, cinco cuartos, dos baños, cocina grande, pantry, lavadero, cuarto y servicio de criados. Precio: $13,500. Véame. Oiria oferta.

CAMPANARIO, DE NEPTUNO AL mar, sombra. Casa tres plantas, moderna, sala, recibidor, comedor, patio, en los bajos Decorada. Renta: $110.00. Precio: $16,500. Deduzco Censo de 600 pesos.

SAN NICOLAS, DE NEPTUNO AL mar. Casa dos plantas, 6.95 x 20. Puede reedificarse. Renta: $45.00. Precio: $4,250 y reconocer 500 pesos Censo. Oigo oferta. Otra casa, dos plantas, 7½ x 22: sala, recibidor, tres cuartos, cocina y baño. Losa por tabla Buen estado. Cielo raso. Renta: $50.00 $7,500.

LEALTAD, CERCA NEPTUNO. CAsa de dos plantas, 6.20 x 20. Cada piso de sala, recibidor, tres cuartos, baño, cocina. Buena fabricación. Techos monolíticos. Precio: $8,000.

NEPTUNO, ANTES DE BELASCOAIN. Casa de tres plantas. Bajos, comercio. Cada piso alto, sala, recibidor, comedor, tres cuartos, baño intercalado, pantry, cocina. Techos monolíticos. Precio: $22,000.

HABANA CASAS PARA RENTA
Calle San Lázaro, 2 plantas: $11,000. Calle Galiano, 3 plantas: $18,000. Calle Neptuno, 2 plantas: $33,000. Calle Genios, 2 plantas: $18,000. Calle Malecón, 5 plantas, 19 casas: $19,000. Calle Gervasio, 3 plantas: $13,000 Calle Monte, 2 plantas: $25,000. Más informes: J. P. Quintana, Chacón 23. M-8182. V-1

BUENAS INVERSIONES VEDADO
Calle J., residencia de 2 plantas: $20,000. Calle 17, casa una planta, 7 cuartos y 2 baños: $12,500. Calle 17, residencia de lujo, una planta: $35,000. Calle 19, residencia de lujo, 2,500 metros cuadrados: $90,000. Calle 23, residencia de lujo, 700 metros cuadrados: $19,000. Calle B., casa una planta, 6 cuartos y 2 baños, 683 metros cuadrados: $22,000. Calle I., casa una planta, 4 cuartos y 2 baños: $10,000. Más informes: J. P. Quintana, Chacón 23, altos. M-8182 V-1

AMPLIACION ALMENDARES COLOSAL OPORTUNIDAD
Chalet una planta, tipo inglés, con 1,800 varas de superficie, rodeado de jardines y con muchos frutales: 10,000 pesos. Costó: $30,000. Dueño: Telf. FO-2188. V-1

REPARTO MIRAMAR
AVENIDA RAMON MENDOZA: GRAN esquina y solar de centro, 2,600 varas. La esquina de fraile. Precio: $3.75, vara. Oigo oferta. Séptima Avenida, esquina 22, un solar de esquina y centro, 2,815 varas. Precio: $3.00 vara. Véame.

CALLE 8, ENTRE QUINTA Y SEPtima, 1251.15 varas. Precio: $3.50 vara.

CALLE I., CERCA 23, VEDADO. Magnífica casa, una planta, jardín, portal, sala, hall, tres cuartos, baño intercalado, comedor, cuarto y servicio de criados. Precio: $10,000. Dejo $5,000, al 7 por ciento.

CALLE G., ENTRE 17 Y 23, VEDAdo. Casa de una planta, 9 x 50, portal, sala, recibidor, comedor, 4 cuartos, baño intercalado, cocina, cuartos de criados. Precio: $12,500, Oigo ofertas.

CALLE 19, GRAN CASA, FABRICAda en 1366 metros, uno sola planta, jardines, portal, vestíbulo, 4 cuartos de un lado. hall, 3 cuartos, de otro; comedor, dos baños intercalados, dos cuartos de criados. Fabricación de lo mejor. Monolíticos sus techos y terrazas de bronces. Precio: $30,000. Compare este negocio.

INFORMES:
M. DE J. ACEVEDO
NOTARIO COMERCIAL
M-2872
V-1

LINDA CASITA
Vendo, muy buena, sala, comedor, 3 cuartos, garage, media cuadra carros Playa; Avenida Diez entre 8 y 9. Véala ahora mismo; hágame oferta. Ampliación Almendares. Véala ahora. V-1

MARIANAO. VENDO BARATISIMA preciosa casa de campo, altos y bajos: lugar saludable, fresco, tranquilo. Garage, jardín, todo cercado. Pueden verse a todas horas. Tomen carrito Zanja y Galiano hasta Reparto Nogueira, calle Almendares. Pregunten Bodega La Rosita. Informan FO.1653. V-1

OPORTUNIDAD. VENDO $3.000-00 contado y $.4000-00 pagable 7 años hermosa residencia Milagros 104, Mendoza, seis habitaciones, baños, garage, Omnibus, tranvías esquina. Dueño: 23 No 12, Vedado. Dentista. V-1

OCASION. VENDO $1.200 CONTADO y $2.000 pagable 7 años, casa moderna. Prolongación Almendares cinco habitaciones, baños, garage. Omnibus y tranvías esquina. Dueño: Dentista 23 No. 12, Vedado. V-1

GANGA: VENDO A UNA CUADRA de Concha y Luyanó, dos casas modernas, una altos y bajos; y un pasaje, con cuatro habitaciones Vendo juntas o separadas. Informes, su dueño: Infanzón 18, altos. Telf. A-4432, de 2 a 5. V-1

¡¡VEA ESTA CASA!!
Pegada a Belascoaín, 4 amplias habitaciones, sala y saleta corrida, preparada para dos plantas más, por su sólida construcción, moderna. Costó: $13,500. Por apuro, hoy: $2,850, si la vendo antes del día 10. ¡Vean este chance! Dueño: Dolores 7, entre Cocos y Correa. I-6892. V-1

SR. GONZALEZ: I-6157, DE 1 A 3. Necesito vender mi casa, calle San Nicolás, una cuadra Iglesia, 6 x 21 metros. Renta: $30.00. Vendo: $2,900, completamente limpia. V-1

ARROYO NARANJO, VENDO CASAquinta, la segunda de la izquierda, edificio de mampostería, cielo raso decorados, portales al frente y fondo, 4 habitaciones, dos baños, garage separado. Tiene 4,000 metros de terreno cercado. Otra más pequeña de mampostería. Calle Pinar, a 50 metros de la Calzada. Hay más terrenos. A-1826 V-1

SUSCRIBASE Y ANUNCIESE EN EL «DIARIO DE LA MARINA»

VENTAS

1 CASAS

VENDO CASA DE DOS CUERPOS, $2.400, frente al carrito, portal, sala, comedor, seis cuartos, dos cocinas, dos baños, citaron, es ganga. Lawton dueno Vedado calle Dos 271, entre 31 y 33, Angel. V-1

CASA GANGA EN $1.700 SE VENde. Santa Petronila No. 11, rentando $36, Reparto Buen Retiro. La guagua por la puerta. Cortés O.Reilly y Aguiar, Café. V-1

SAN MIGUEL DE LOS BAÑOS. Vendo casa barata en la calle de Lanuza, pegado a los Hoteles, con jardín, portal, sala, 5 cuartos, baño con agua caliente, cocina amplia y patio. La llave en el mismo pueblo, preguntar por Telesforo González Informan I.3254 de 8 a 10 p.m. Dr. Jordán. El solar tiene 12 varas de frente por 40 de fondo. V-1

SE VENDE UNA EXTENSA CASA para comercio, en San Ignacio, próximo a Obispo. Informan: Aguiar número 70.

CASA MODERNA, DE 3 PLANTAS, 15 departamentos, completa. Se vende en 16,000 pesos, en el Vedado. Informes: Empedrado y Aguiar, Departamento 230, Edificio Larrea, Rodríguez. V-1

VENDO ESCOBAR 125 ENTRE REIna y Salud, 8½ varas frente 28 y media fondo. Buenos pisos y techos buen punto. Hacer gran casa con poco dinero. 174.42 metros. I.2053. V-1

VENDO CONDE 4 Y 6, PEGADO A Compostela, cerca muelles, Terminal, Aduana, Secretarías. 15.22 metros frente 17 fondo. Hacer 9 casas, poco dinero, de tres cuartos. I.2053. V.1

REPARTO ALMENDARES. VENDO regia casa, techos monolíticos, jardín, portal, sala, galería, 4 habitaciones, dos baños intercalados, comedor, garage, $5.750. Diego Pérez, San Miguel 9, por Consulado. Telf. M.3563. V.1

GANGA. LINDO PALACETE MOdernista de esquina, nuevo, sin estrenar, rodeodo jardines, lujoso baño $2.900, facilidades pago. Véalo 6a Avenida y 8, Ampliación Almendares. Alvarez, FO-2754. V.1

REPARTO ALMENDARES. CASITAS a plazos, calle 14 esquina, 10.14 varas con casa de 3 habitaciones, arboleda, todo $3.200, una de $2.500, entrada $500 y $20 mensuales. En el Crucero, casita en $1.800 frente al Parque, 3 habitaciones, Garage, 2,700 pesos. Solar 460 varas, 3 apartamentos frente línea, $1.600. Informes: Calle 9 y 12, Reparto Almendares, Marianao, a todas horas. Sr. Alpendre, Oficina. V 1

REPARTO LA SIERRA. VENDO REsidencias modernas, de 3 y 4 habitaciones, garage, 1o $5.500, otro $4.500; otro $4.000. Edificio de cuatro casas, cada una 3 habitaciones, $9.000, chalet Vedado, próximo calle 23, 2 plantas, 7 dormitorios, dos baños, $16.500. Otro edificio 2 plantas, 6 casas de tres dormitorios cada una en esquina 1,000 M. $25.000. Costó $60.000. Para verlos e informes calle 9 y 12, Reparto Almendares, Marianao a todas haras. Sr. Alpendre, Oficina. V.1

$1,400 EN EL CERRO UNA CUAdra de la Calzada, mampostería, cielo raso, portal, sala, saleta, 2 cuartos, patio, traspatio; mucho frente, 6 por 25. Informan: Carmen 1D, esquina a Campanario. No corredores V.1

LA PROPIEDAD SUBE. PERO YO me voy vea esto. Portal, cuarto, cocina, comedor, traspatio y 16 árboles frutales, el frente con una reja, cerca libre de todo, en $500, Pasaje B y calle 3, Orfila, una cuadra del carro, marianao. V.1

SE VENDE: ALTURAS Y AVENIda Central, Reparto Kohly. Residencia de dos plantas, acabada de fabricar, sin estrenar. Con detalles de confort y comodidades. Puede verse a todas horas. Más informes: Telf. F-3308. V-1

GANGA: EN EL VEDADO, SIN INtervención de Corredor, se venden las casas, de la calle 11 números 105 y 111, entre L. y M., a tres cuadras de la Plaza del Maine, de dos plantas, cada una, y escalera de marmol, en $10,000, las dos casas. Informes, en la Notaría del Dr. Recio, Empedrado 16. Telf. M-3936. V-1

REPARTO LA SIERRA CASAS BARATAS
CALLE 2, UNA PLANTA, ESQUINA, moderna, 5 cuartos y 2 baños, garage y demás servicios: $10,000.

CALLE 6, UNA PLANTA, CENTRO, 5 cuartos y 2 baños, garage y demás comodidades. Precio de ganga: $9,000. J. P. Quintana, Chacón 23. M-8182.

CALLE 3, UNA PLANTA, MODERna, jardín, portal, sala, hall, 3 cuartos, baño, comedor, cocina y garage: $3.250. J. P. Quintana, Chacón 23. M-8182.

ALMENDARES
CALLE B., CASA DE ESQUINA, MOderna, con 1,200 varas de superficie, jardín, portal, sala, hall, 4 cuartos, baño completo, comedor, cocina, garage, un cuarto y servicio criados, mucho patio con frutales: $9,500. J. P. Quintana, Chacón 23. M-8182.

AMPLIACION ALMENDARES, 3 CAsas modernas. Las regalo en $7.000. J. P. Quintana, Chacón 23. M-8182.

ALTURAS ALMENDARES
GANGA: CASA UNA PLANTA, MOderna, con 5 cuartos, garage y demás servicios: $7,000. otra, moderna, de 2 plantas, acabada de construír, con todos los adelantos modernos: $8,500; otra, de esquina, con 1,700 varas de superficie: $20,000. J. P. Quintana, Chacón 23. M-8182. V-1

CHALET EN S. M. DE LOS BAÑOS
Cuatro cuartos, grandes, sala, comedor, cuarto de baño, de madera, de primera clase, nuevo; garage, cuarto de criados servicios de criados. Todo independiente. Se vende, muy barato. Diríjase a Omar Gumá, Apartado 13, Jovellanos. V-1

VEDADO, MEJOR PUNTO DE CALLE 17, próxima Habana. Vendo casa de esquina, amplia, 1133 metros terreno y garage. Rodeada de buenas residencias. Guillermo Delmonte, Habana 84. A-2474. V-1

VENDO CASA, DOS PLANTAS, CAlle Neptuno entre Consulado y Prado. Precio de ganga. J. P. Quintana, Chacón 23. M-8182. V-1

SIERRA —VENDO REGIA CASA. Otra Almendares, amplia, citarón, monolítica frente tranvía, brisa, ganga $4.500, fácil pago Informa Abel Rodríguez, FO-2212, Curva Montalvo.

MIAMI FLORIDA
Gran negocio en la Ciudad de Miami, Fla. Se vende regia casa de mampostería, dos plantas, tres habitaciones, tres baños, etc. Magnífica para residencias o hacer un Reparto para familias cubanas, tres cuartos de caballería alrededor. Precio moderado. Facilidad de pagos. Se desea cooperación con los corredores. **Beers,** Departamento de Bienes. A-3070, O-Reilly 9 y medio. A-1

VENTAS

1 CASAS

EN LO MEJOR DEL REPARTO Santos Suárez, se venden 2 casas en $4.000. Construcción moderna, con techos monolíticos y todas las comodidades. Informan en San Ignacio 14, altos, esquina a Empedrado. Notaría del Dr. Cosculluela. De 9 a 12 y de 2 a 5. V.1

2 SOLARES

SOLARES BARATOS VEDADO
Calle 17, esquina, 1,133 metros cuadrados, a $15.00. Calle 17, esquina, 1,000 metros cuadrados, a $16 00. Calle 21, centro, 25 x 50 metros, a $12.00. Calle 23, esquina fraile, 36 x 50, a $32.00. Calle J., centro, sombra, 13.66 por 50, a $16.00. Calle 14, esquina, 25 x 22.66, a $12.00. Más informes: J. P. Quintana, Chacón 23, altos. M-8182. V-2

VEDADO, EN LA CALLE A., VENDO solar. Verdadera ganga. Acera brisa, cerca 17, 18 metros frente, por 50 fondo, a $12.50. Rodeado de buenas propiedades. Guillermo Delmonte, Habana 84. A-2474. V-2

REPARTO KOHLY. SE VENDEN solares en lo más alto Avenida Central, acera sombra. Precio situación. Manzana Gómez 264. V.2

A $2.50 VARA, SE VENDE TERREno de 1,152 varas en Alturas de Almendares. Informes: FO-7352. V.2

SE VENDE LOTE DE TERRENO DE 13.50 por 29 metros, con frente a la calle 5a entre 2 y 4. Informan: teléfono A.5205. V.2

VENDO 2 SOLARES CON 832 VAras y 22 de frente, 2 calles, esquina y con aceras y servcios sanitarios y 2 cuartos al fondo, buenas calles para industria al contado o plazos por embarcar. Informan: Telf. M-7918, Hotel San Carlos, Apartamento 501. V.2

SOLARES BARATISIMOS VENDO Sierra, Miramar y Alturas, precios de moratoria. Aproveche, no pierda tiempo, pida informes. Abel Rodríguez, F.O-2212 Curva Montalvo. V.1

VENDO SOLAR DE ESQUINA, CAlle 17, Vedado. Mide 22.66 x 50. Precio, a $16.00 metro. Otro, de centro, Calle 23, 683 metros, a $16.00. Dueño informa: Telfs. M-8182 y FO-2188. V-2

SE VENDE EL SOLAR DE MANrique y San José, dando plazos largos y cómodos. Informan: Zanja núm. 143. V-2

v-3 FINCAS RUSTICAS

CARRETERA CENTRAL, A SEIS kilómetros Habana, finca de recreo, dos casas, una mampostería y azotea; otra, madera, árboles, con comodidades, terreno 2000 metros frutales, línea al frente. Precio: 5,000 pesos. Informes: J. M. de Acevedo. M-2872. V-3

VENDO FRENTE CARRETERA, FINca 4⅛ caballerías, amplia casa mampostería, pozo fértil, motor, terreno llano colorado 1a. cercada frutales, palmares, $5.000. Informa Juan Miguel Fernández, Vereda Nueva. V.3

VENDO FINCA RUSTICA, EN CArretera Central, de 12 caballerías, 40 kilómetros de la Ciudad, y otra, de 9 caballerías, tierra de primera. Muy barata. Fernández Hermo, Manzana de Gómez 453. M-2758. V-3

VENDO MEDIA CABALLERIA FAbricada terreno llano colorado toda laborable, arboleda frutal, palmar, platanal, pozo, cercada, 1.500 pesos, facilidad de pago. Juan Miguel Fernández, Vereda Nueva V.3

GANGAS SIN CORREDOR
Se regala antes del sábado, valiosa finquita, media caballería, tierra inmejorable, dos casas, pozo, palmas, frutales en el Rincón (Paradero). También casa estilo Quinta, Avenida Concepción, Víbora. Todo se dá por $4,500; también vendo separadas, (hágase rico en estas «Gangas») Embarco. Véame o escriba a Sola B, entre Milagros y Johnson (Santos Suárez). V.3

LA PARALIS INFANTIL
Ha sido anunciada esta terrible enfermedad, para el verano próximo. Usted puede evitar que sus hijos la contraigan, aislándolos, en pequeñas colonias campestres. Adquiera hoy su lote en el Reparto de fincas rústicas, «San Pedro», en la Carretera Central, entre «Chateau Madrid» y Arroyo Arenas. Otras familias ya lo hicieron y se encuentran satisfechas de haber invertido allí su dinero. Informes: Telf. F-4047. V-3

4 ESTABLECIMIENTOS

CAFE Y FONDA, PUNTO COMERcial. Bien situado. Buena venta. Urge la venta, por dedicarse su dueño a otro negocio. Informes: Hotel Luz, Oficios número 35, Barbería. V-4

BODEGA CON ARMATOSTES Y MOStrador, modernos, un gran local de esquina. Se alquila: 10 pesos: Cueto y Santa Ana. Informan: Luyanó y Rosa Enríquez, Bodega. V-4

VENDO UNA BODEGA
En lo mejor de La Habana, por tener dos y no poder atenderla. Véala y dígame lo que puede dar por ella, con lo que usted tenga de contado. Informes: Alvarez, San José y Belascoaín, Café, día y noche. V-4

NEGOCIO: BODEGA, $900.00, EN Luyanó. Muchísima mercancía, inmensa barriada. Poco alquiler. No hay engaño. Informan: Arellano 28 y medio, entre Luz y Pocito, Víbora. De 12 a 2. No corredores. V-4

GANGA: SE VENDE, POR NO PODER atenderlo, un establecimiento: Despacho de gasolina y accesorios de automóviles. Espléndido local para ese negocio o cualquier otro. Buen contrato y poco alquiler. En lo mejor de La Habana. Informan: Jovellar y Hospital. Martínez. U-6612. V-4

A PERSONA ENERGICA, AMBICIOsa, ofrécese industria gran porvenir fabricación artículo goma vulcanizada que puede empezar pequeño capital $200. Patente pendiente. Informa Pérez, Avenida Aliados No. 46, Alturas Almendares.

VENDO BODEGA SOLA ESQUINA, extensa barriada, $700, facilidad pago, sin deudas. Comodidad para familia, alquiler $15, sólido negocio para un matrimonio, a prueba. Cuenya, Monte y Someruelos, café. V.4

SE VENDE BODEGA BUEN LUgar. Por embarcarse. El dueño Lacret y Concejal Veiga, no corredores. V.4

VENDO, COMPRO Y CAMBIO
Establecimientos y propiedades: Bodega, con $3,000 de mercancía, la cambio por propiedad y devuelvo 5 o 6 mil pesos, en efectivo; Lechería, Parque Central, en $1,000. Informes: San José y Belascoaín, Café. Alvarez. V-4

SE VENDE EL MEJOR CAFE-LEchería de la calle Neptuno. Vende 50 pesos diarios. Puede usted vender más. Precio: $3,500. Dueño informa en Chacón número 23, altos, Departamento número 3. V-4

VENTAS

v-4 ESTABLECIMIENTOS

VENDO BODEGA HABANA, $20 alquiler, 2 accesorias surtida, $40 venta diarios sola esquina, tengo otra motivo su venta sólido negocio para 2 jóvenes, 1.500, facilidad pago. Cuenya, Monte y Someruelos, café. V-4

¿QUIERE HACERSE MILLONARIO PRONTO?
Compre la más importante casa de víveres al detalle de La Habana. La mejor esquina, 30 años produciendo dinero. Se trata con interesados. Mucha reserva. U-3936, Rodríguez. De 12 a 2 p. m. V-4

v-5 Bóvedas y Panteones

NO ALQUILE BOVEDA, NI LA COMpre vieja, porque es botar su dinero. Por poco dinero le suministro una nuevecita, con capacidad para cuatro sarcófagos y osario independiente, muy cercana a la gran Capilla Central. Llámeme y nos entenderemos. Telf. U-2242. V-5

PANTEON MAGNIFICO PROXIMO a la entrada principal, lo vendo por menos de la mitad de su valor, con capilla todo de mármol por dentro. Teléfono I.3167. V-5

BOVEDAS Y OSARIOS, A $120.00. Traslados de restos. Rogelio Suárez e Hijo, 8 número 50, entre 23 y 25, Vedado. F-2382. V-5

6 Automóviles y Accesorios

SE VENDE CAMION 2 TONELAdas, 4 gomas nuevas, motor bueno, $55. Calzada Columbia y Miramar. V-6

BUICK 29 CERRADO LIJERO RUEdas laterales; Chevrolet del 29 cuatro puertas; Ford del 29 y 31 abiertos y cerrados; Clailer del 30 abierto, tipo 65. Villegas y Teniente Rey, Vidriera café. V.6

CHEVROLET 28, ABIERTO, $130.00 último precio. Pintura, vestidura, gomas y maderas, en perfectas condiciones. E. y 17. Telf. F-1122. V-6

SE VENDE CHEVROLET CERRADO, del 32 al 33, como nuevo, gomas nuevas. Informan: Muñoz, Casa Roque S. A., Arbol Seco y Peñalver. Telf. U-5764. V-6

SE VENDE UN CAMIONCITO FORD del 29, completamente nuevo, de tres cuarto tonelada, con 5 gomas nuevas. San José 174, Garage Cano. Teléfono U.1411. V.6

CHEVROLET MASTER DOS PUERtas, muy poco uso. Se vende a primera oferta razonable. Puede verse en la calle 25 No. 2, Oferta por escrito Apartado 607. V.6

CAMION, 2 Y MEDIA TONELADAS, General Motor, en espléndidas condiciones. Se vende barato. Puede verse e informes, Cristina 58, entre San Joaquín y Corte. V-6

VENDO CHRYSLER DEL 30, MOdelo 75, tipo tousedan, me costo 2,995 pesos, pintura fábrica, muy poco uso, cerrado, 5 asientos, 4 puertas Sr. Miranda, Garage Las Palmas, Real 40, Marianao, FO-9363 a todas horas. V.6

POR TENER QUE EMBARCAR, vendo lujosa cuña Buick en $380. Para verla: calle Primera entre 10 y 12 (Colegio). Reparto La Sierra. V.6

POR NO NECESITARLO SE VENDE un Buick, del 27 abierto de lo mejor que rueda en la Habana. Palatino 7, garage. V.6

VENDO CUÑA BUICK, DEL 28, MOtor chico, 28 kilómetros por galón, flamante, gomas nuevas, a primera oferta. Véala y ganará tiempo y dinero, 23 número 455, entre 12 y 14, Vedado. V-6

VENDO, LIBREMENTE, POR LO que ofrezcan, un camión Ford, cerrado, acabado de pintar, con gomas nuevas. Agustín, San Lázaro 294, entre Lealtad y Escobar. V-6

SE VENDE UN CHEVROLET CErrado de 4 puertas 29, un Marmon del 30 veri cerrado, 4 puertas, Puede verse. L y Línea. V.6

ESTO SI ES VERDADERA GANGA: Vendo Buick, cerrado. Motor pequeño. Hace más de 25 kilómetros por galón, gomas nuevas. Pintura e interior, flamante. Precio rebajadísimo y con facilidades. Véalo, hoy mismo, en Marina y 25, Edificio Carreño, Agencia Ford. Pregunten por Palatín.

FORD DEL 31, CERRADO, CON GOmas nuevas y su garantía absoluta. Lo vendo barato y con facilidades. Es modelo de dos puertas, cerrado. Venga ahora mismo a verlo. Agencia Ford, Edificio Carreño, Marina y 25, (precisamente en la misma esquina). Pregunten por Alvarez.

¿PARA QUE BUSCAR MAS? VENDO un Ford, cerrado, del año 1934, como si fuese nuevo. Solamente tiene muy poco recorrido. Venga hoy a verlo. Pruébelo antes de adquirirlo y después averigue el precio. Doy facilidades. Agencia Ford, Edificio Carreño, Marina y 25. Pregunten por Domínguez.

PARA CARGA, VENDO CHEVROLET camión, con carrocería de estacas, en flamante estado. Doy facilidades en el pago. Edificio Carreño, Agencia Ford. Vean a Elpidio.

CAMION FORD DE PEDALES, SINfin del 27, con gomas estupendas, 32 x 6, de diez capas. Tiene su chapa. Lo vendo en 75 pesos. Venga a verlo, ahora mismo. Edificio Carreño, Agencia Ford. V-6

SE VENDE 1 CHEVROLET Y UN WPontiac. Aramburo 28, entre San Miguel y Neptuno. Garage. V.6

GANGA. VENDO OLDSMOBILE abierto cinco pasajeros del 29 como nuevo, se vende por no necesitarlo, puede verse a todas horas Buenos Aires y Agua Dulce. Pregunte por Pancho el mecánico. V.6

VENDO GRAHAM PAIGE, DEL 30, motor chico, siete pasajeros, cuatro velocidades, vestidura de cuero. Se da a primera oferta. Ayestarán 51, esquina Tulipán. V-6

CHEVROLET DEL 32 COMO NUEvo si lo ve lo compra Para verlo garage «América», Mazón y San José Para informes: Aguila 156, altos. V 6

PARA MOTOCICLETAS ACCESOrios o cualquier reparación la casa PRESAS es siempre una garantía, nuestros precios no tienen competencia. J. Presas. Amargura 51, teléfono A.7769. V.6

CAMION «WHITE» DE CINCO TOneladas, está como nuevo y se vende de barato. Magnífica carrocería. Teléfono A.3329. V.6

v-7 MAQUINARIAS

VENDO MOLINO DE CAFE, NUEvo, 110 wolts: $22.00; cocina eléctrica, de mesa. motor marino portátil Aerohrot, 2 tiempo, 8 HP., propulsión de aire, tipo aeroplano 35; ventilador 220, 16 P., 5; cocina, calentador gasolina, Jesús del Monte 241. V.7

VENDO GALLETERA PEQUEÑA, DE mano. Sr. Ordes, Carlos III número 73. De 12 a 1 p. m. V-4

SE VENDE MOTOR ALIS CHALmers 50 HP. Ocasión. Falgueras No. 8, Cerro. V-7

VENTAS

7 MAQUINARIAS

BOMBA POZO PROFUNDO [...]tizada, de 350 galones por [...] de cuatro pulgadas, compr[...] mes detallados exclusivam[...] escrito a Rodrigo Jordán, [...] 49, Santos Suárez. Habana.

IMPRESORES: VENDO UNA [má]quina No. 3 y una No. 2 [...] Price; ambas con tintero y [...] para motor, y varias fuentes [...] pos y otros útiles, 6 y 15, [...] res.

Si posee usted un equi[po] de bombeo, SIN TENER [...] vicio de agua eficiente, [...] lo por un equipo DURO, [...] po que asegura un [...] CONTINUADO y ECONO[MICO] Usted podrá siempre dep[ender] de él.
Solicite informes.
SIERRA, RODRIGUEZ Y [...]
Fábrica Nacional de Car[...]
Amargura 52
Teléfono: A-4347

STEELCOTE, la Joya de [los] Esmaltes No hay otro es[malte] que proporcione resultados [com]parables con tan poco ma[terial] y trabajo. El Esmalte STEEL[COTE] a base de Caucho, es [un] producto UNICO. Para [...] muebles y demás objetos.

REFRIGERACION
Planchas de Corcho, Juntas de [goma] para puertas de Nevera, Ac[...] en general y equipos auto[máticos] LIPMAN. Compañía Cuba[na de] Refrigeración, Arroyo y C[...] Habana.

VENDO SINFIN 36; CEPILLO [...]caras 24, American; recorta[dora] taladro 20. Informan: Cerro [...]goa.

SE VENDE BARATO EQUIPO [com]pleto para trasiego de vaque[...] usado pero en buen estado, [...] verse en Tejadillo No. 22 a[...] Teléfono M-2066.

PARA INDUSTRIALES, (GRANDES y pequeños): Le ofrezco a [...] de situación: Un juego de má[quinas] para hacer tubos de todos [...] y gruesos; una prensa de ma[no] prensa de pie; una engomad[ora] etiquetas; una de hacer etiqu[etas] dorado, plateado, en relieve y [...] lores, americana, de la mejor [...] conocida; una cizalla automát[ica] mezcladora de jabón; un cilin[dro pa]ra jabón. dos acuñadoras a[...] cas; un camioncito de reparto, [...]to; dos cernidores para harina [...]vo; una sirena eléctrica de tre[s...] llos, propia para ingenio o [...] grande. Se puede ver a todas [...] y se garantiza su perfecciona[miento] y las vendo por tener duplic[adas] ellas. Informe: José Martino, [...] número 427. Telf. A-9895.

SE VENDE UNA GUILLOTINA [de] 14 pulgadas, se dá barata, [...] verse en Infanta y Neptuno, [...]ría.

SE VENDE UNA BOMBA DE [...] marca Bromer, en buenas co[ndicio]nes, precio $75.00, se puede v[er] Soledad y San Rafael, Bolañ[os].

SE LIQUIDAN TRES PESAS [de] mostrador, dos portables, [...] básculas almacén. Molino café [...] rantía absoluta. Diríjase M. [...]gual, Habana y Chacón. Telf. [...]

CORCHO NUEVO EN PLAN[CHAS]
Y granulado para refriger[ación] Equipos de refrigeración com[...] Maquinaria para lavanderías g[...] o pequeñas. Tostadores café [...] Ideal» y otras marcas. Moli[nos de] bolas para laboratorio. Crisol[...]co. Gabinete para helados. M[áquinas] de hacer Napolitanos. Sobador[a au]tomática «Day». Galletera E[...] **dora Rockwell.** Maquinaria e[n gene]ral, equipos, plantas completas [nue]vo y de uso, Cooperadora Co[mercial] Cubana, S. A. Teniente Rey [es]quina a Aguiar. M-2373, A[partado] 1614, Habana.

LA MEJOR SOLDADURA DE [...]..taño que viene a Cuba. Mit[...]tad, absolutamente garantizada [...] cts. lb. Metal patente, alta ve[...] garantía completa a 40 y 60 [...] Casa seria, devuelvo el dinero si [...] como ofrezco. Vendo tambi[én] acuerdo con especificaciones [...] les de los señores Ingenieros [...]nicos. Infanta 46, esquina a [...] fundición especial de patentes [...] tales para cojinetes.

8 DE ANIMALES

CANARIOS
Hamburgueses, importados, [...] y amarillos, machos y hembras. [...] do. Fernando, Cristo 30, primer [...]

PUERCAS DE PURA RAZA [...]shire. Lo más fino en gana[do por]cino en Cuba. Vacunados co[ntra...] mente, pesando más de 175 libr[as...] pesos, cada una; y con menos [de...] libras de peso: $25.00, cada una [...] das las ventas, solamente al [conta]do. La entrega se hará en la [...] «Patricia», Guanajay.

CREMERIA DE WARD

SE VENDEN VACAS CRIO[LLAS] de leche, también horras y a[...] añojos y añojas, y un caballo [...] de paso. Informan teléfonos F[...] y M.2066.

YEGUA PONI, JOVEN, COLO[...]rada con su montura tejana, [nue]va, Serafina y Castillo, Luyan[ó. Te]léfono M.3205.

VENDEMOS VACAS Y NOVI[LLAS] recentinas, cruzadas, 10 litr[os en] adelante, añojas; novillas y un [...] de las mejores marcas: Holstein [y Jer]sey. Informan: Ayestarán núm[...] Telf. U-1129.

VENDO VACA 1er. PARTO [...] con Yersey, Calzada Guana[bacoa] frente Matadero, Villa Josefina.

AVES
Pollitos de calidad. Embarque [inme]diato. Pida lista de precios. [...] VAIN POULTRY FARMS. [...] Florida, o Wilfred S. McKeon [...] Bristol. Habana.

9 MUEBLES Y PRENDAS

VENDO PRECIOSO COMEDOR [re]nacimiento con cueros rep[ujados...] cuarto 3 cuerpos bino con [...] recibidor Renacimiento, [...] adornos, urge venta todo bara[to...] Prado 27, altos, entre Genios y [Re]fugio.

JUEGO DE CUBIERTOS: SE V[ENDE] de uno, magnífico, de plata [...]ciza, con más de 100 piezas. P[recio] razonable. También, paraván [...] «La Predilecta», San Rafael 14[...] quina Oquendo.

POR EMBARCARME, VENDO [to]dos los muebles de mi casa. [...] en buen estado. Véalos, en C[...] lado número 92, bajos.

M.E.C.D. 2016

...O CIII

VENTAS

MUEBLES Y PRENDAS

MUEBLES EN GANGA
...de cuarto, Arte Moderno, $4.00 ...les, comedor, caoba, último es ...$3.00 mensuales; sala o recibi... modernísimos, $3.00 mensuales; cuarto, 3 cuerpos, caoba, úl... creaciones $5.00 mensuales. Precios muy bajos.
EMINENCIA', NEPTUNO 188
V.9

...O ELEGANTE JUEGO DE ...to, color caoba: $23.00; otro, ...erpos, juego sala: $15.00. radio: ...juego comedor: $30.00; dos ...s de portal: $6.00. Urge ven... ...mbarco, Lealtad 145-B., bajos, ...Reina y Salud.
V-9

SALUD 11
...liquidación de muebles, lám... juegos de cuartos, sala, come... recibidor, sillas, sillones, neve... Frigidaires de cantina, cantina... ...dores, vidrieras, cajas-hierro, ...olinos de café. Gran sur... en equipajes nuevos y de uso. ...s de oficina. Comprensor para ... En esta casa encuentran todo ...necesiten. Visítenos: Salud 11.
V-9

...INO LA CANDELA POR EL ...establecido sin claudicacio... todo esto parace un paraíso, ...la tierra y gloria en las altu... ...in disparar un cartucho. «La ...Ros y Novoa» está tirando, co... ...vulgarmente se dice, la casa por ...ventana con sus ventas a plazos. ...pués de visitarnos en Galiano ...cuatro, es muy conveniente ...su salud usar el jabón Castilla ...Rosnovoa, J. Naveira, S. en C.
V.9

...FRIGERADOR ELECTRICO CA... ...nuevo y radio Atwater Kent, mo... ...en perfectas condiciones. Se ...muy barato por tener que embar... ...próximamente. F-6717.
V.9

...DO $25.00 JUEGO CUARTO; ...regio nuevo tres cuerpos, ba... ...sala, nuevo moderno, $35, ...Jesús del Monte 93, frente ...Ramírez.
V-9

...MILIA VENDE JUEGO CUARTO, ...caoba, 3 cuerpos, butacón y chiffo... ...comedor Moderno. otro, Re... ...miento: $70.00; living room, ra... ...gabinete; sala, decorado; lámpa... ...objetos. Todo moderno, Prado ...altos.
V.9

...QUINA «SINGER», DE OVILLO ...central, en perfecto estado: $24.00; ...de lanzadera: $9.00; piano, co... ...caoba, regalo en $28.00; librero: ...Prado 31, bajos, entre Refugio ...enios.
V-9

...UIDO COMO QUIERA UN JUE... ...de mimbre 6 piezas, una vitri... ...dorada y un espejo de medallón, ...vechen esta ganga. Belascoaín ...teléfono U.3145.
V.9

...UIDACION DE JOYAS, RELO... ...ropa, herramientas, cocinas de ...música, zapatos y mucho más. ...dueño se retira, Suárez 42.
V.9

...FRIGERADOR ELECTRICO DE ...puertas, todo de porcelana, mo... ...Está como nuevo y se vende ...rato. Calle 10 No. 185, entre 19 y ...Vedado.
V.9

REGALAMOS MUEBLES
...egos cuartos, 3 cuerpos, desde ...00; 2 cuerpos: $30.00; comedor, ...piezas sueltas, radios, neveras, ...quinas coser, «La Nueva Regente», ...número 1, casi esquina a Ga...no.

...MPRAMOS DE TODO: M-2655.

MUEBLES A PLAZOS
...Gran surtido en juegos de cuarto, ...edor y sala y piezas sueltas. Cam... ...os muebles de uso, por nuevos. ...Rafael 136 .Telf. U-5157.

LA CASA FERREIRO
V-9

MUEBLES EN GANGA
...egos cuarto: $30.00; sala: $15.00; ...edor: $30.00; escaparates: $8.00; ...lunas, $15.00; mesas correderas: ...aparadores; $6.00; seis sillas ...sillones: $10.00; máquinas de co... Se cambian y compran toda cla... de muebles, pagando más que na... Se da dinero sobre joyas, mue... y objetos de Arte.
...A PRINCESA, SAN RAFAEL 107
entre Escobar y Gervacio. U.7926
V.9

...MATO JUEGO DE CUARTO, MO... ...derno; piano, radio, vidrieras, cajas ...dales, Frigidaire, Delco 3,000 bu... ...110 volts, bombas agua, moto... ...eléctricos, molino café, automóvil ...ncon, Egido 18, bajos.
V-9

Muebles Baratos
...verdaderos precios de gangas. Li... ...uidación permanente de juegos de sala, cuarto y comedor.
VENGA A VERNOS EN SEGUIDA
...Ahorrará dinero. Facilidades de pago. ...omamos sus muebles a cambio. «La Casa López», Belascoaín 76, entre Jesús Peregrino y Pocito. Telf. U-4541.
V-9

¡ATENCION!
...Casa Ferro, Gloria número 123, en... ...e Indio y San Nicolás. Telf. M-1296. ...Realizamos: juegos de cuartos, de tres ...cuerpos; juegos de cuartos, de dos ...cuerpos, juegos de recibidor, juegos ...de comedor, juegos de sala, radios, ...Pianolas, máquinas de coser, Frigidai... ...s, neveras y demás muebles, a pre... ...cios nunca soñados. Visítenos y se convencerá.
V-9

...ENDO VARIOS MUEBLES AN... ...tiguos de mucho mérito y una gran ...biblioteca de 3 cuerpos y un juego ...mimbre de 9 piezas. Valle No 3.
V.9

...FAMILIA VENDE CUARTO, ULTI... ...mo modelo. Costó $350.00. Doy me... ...nos mitad; sala: $35.00; comedor, ele... ...gante, Renacimiento Español; radio ...gabinete, lámparas: $8.00, Salud 54, ...entre Escobar y Lealtad.
V-9

v-9 MUEBLES Y PRENDAS

LA CASA INGLESA
VENTA ESPECIAL
Sólo por este mes, d los muchos y valiosos objetos de Arte, antigüedades, figuras bronce, lámparas, paravanes, radios, pianos, vitrolas platos, cuadros óleos, gobelinos, muebles. Especial surtido en equipajes para embarques. **Salud No. 9, esquina a Rayo. M-7179**
V.9

SE VENDE BARATO FRIGIDAIRE de uso. Está en magnífico estado. Informes: FO-7352
V.9

LA PROTECTORA
La casa que más barato vende. Joyas, objetos de Arte y muebles de todas clases. Préstamos sobre toda clase de joyas y objetos de valor, al más bajo interés, **Animas 45. Telf A-3639.**

"CASA ARECHAGA"
«EL SIGLO»
TALLER DE EBANISTERIA
Si usted necesita muebles, visite esta casa, donde encontrará preciosidades, por poco dinero. Compre directamente y comprará lo mejor. **Manrique 189. Telf. A-6135.**
V-9

VENDO, URGENTEMENTE, UN juego de cuarto, en buen estado, lunas flamantes, en $45.00; otro, de tres cuerpos, estilo original, por la mitad de su valor; un chaisslong, imitación cuero; un butacón de cuarto, elegante y cómodo. Todo nuevo y moderno. Puede verse, a cualquier hora, en San Rafael 143-B., entre Aramburu y Soledad.
V-9

OBJETOS DE ARTE Y JOYAS. LIquidamos: porcelanas, figuras de bronce y marfil, plata, lámparas, radios, Frigidaire, relojes para pared y pie, gobelinos, juegos cuarto, sala, comedor, recibidor, mesas marmol juegos cubiertos de plata, muebles antiguos. También liquidamos enorme surtido en joyería fina. **'Los Tres Hermanos', Consulado 94. A-4775.**
V-9

OBJETOS ANTIGUOS
A precios de verdadera ganga, por abandonar ese negocio. Aproveche la oportunidad de comprar barato, artículos de indiscutible mérito.
CARBALLAL HERMANOS
San Rafael 138, entre Gervasio y Belascoaín. **Telf. U-5744.**
V-9

REGALO MUEBLES
LE BRINDAMOS LOS MEJORES muebles, desde los más modestos a los más lujosos, por módico precio. Grandes facilidades de pago. Especialidades en fabricación. Díaz y Chao Neptuno 197 y 200 entre Belascoaín y Lucena. U.5154.
V.9

MUEBLES A PLAZOS
Para el hogar y oficina. Tenemos los estilos más variados al alcance de todas las fortunas.
"LA IDEA"
Angeles número 3 y Reina número 23, frente a la Plaza del Vapor.
Teléfono A.1619
Cambiamos muebles y alquilamos sillas de tijeras

La Casa Mosquera
San Rafael 129 y 131· Telf·U.5437
Amueble su casa con gusto y con poco dinero. También le cambiamos sus muebles o hacemos el negocio que más le convenga. Háganos una visita, no perderá tiempo. La Casa Mosquera. San Rafael 129 y 131. Telf. U.5437.
V.9

EN MUEBLES, TENEMOS EL MAyor surtido, en clásicos y novísimos modelos. Muy baratos, al contado y con ventajosas facilidades de pago.

DISTRIBUIDORES DEL SIN RIVAL radio «Colonial», de toda onda. «La Voz del Mundo», la más clara. Pida demostraciones y visite la exposición permanente de la Casa de Ruisánchez, Angeles 13 y Estrella, del 25 al 31. Telf. A-2024.
V-12

EN MUEBLES
Somos únicos por el surtido más extenso y novísimo, su sólida construcción y enormes facilidades en los pagos.
CAO Y VARELA
Neptuno números 183 y 187.
V-9

v-9 MUEBLES Y PRENDAS

POR REDUCIRME, VENDO: JUEGO sala, comedor y cuarto. Empedrado 47, altos. No trato con Mueblistas. Cualquier hora.
V-9

VENDO, URGENTEMENTE, UN juego de cuarto, en buen estado, lunas flamantes, completo, en 50 pesos. Otro, de tres cuerpos, originalísimo. Costó: 280 pesos, hace dos meses. Lo doy menos mitad de su valor. También un chaisslong, imitación cuero. Necesito vender en seguida. Pueden verse, a cualquier hora, en San Rafael 143-E., entre Aramburu y Soledad. No trato con especuladores.
V-9

SE VENDE UN JUEGO DE CUARTO, General Lee letra A., esqpina a Real, Marianao. No Mueblistas.

MAQUINAS DE COSER «SINGER», ovillo central, a plazos y contado. Compramos, cambiamos. Tenemos industriales, estilos 18.2 y 29.4, 16.37, 31.20 de Jones, de forrar botones, de hacer toldos y otras. Vendemos repuestos. **Prieto y Vilaboy, Angeles núm. 36. A-8861.**

VENDO JUEGO DE CUARTO: $20.00; otro, 3 cuerpos: $40.00; chiffonier: $5.00; vitrina: $5.00; aparador, mesa, sillas sueltas y cama, barato, Maloja 151 antiguo, entre Lealtad y Escobar.
V-9

FAMILIA, VENDE URGENTE, LUjoso juego de cuarto, moderno; otro, dos cuerpos, sala; lámpara de comedor; preciosa capa china. Todo nuevo, San Miguel 97, bajos, entre Campanario y Lealtad.
V-9

FAMILIA VENDE VARIOS MUEbles: escaparates, máquinas de escribir, magnífico espejo grande, mesa de comedor, butacas, columnas y otras cosas. Urge venta, Campanario 129, entre Salud y Reina.
V-9

VENDO CUARTO: $27.00; OTRO, 3 cuerpos, último tipo; comedor, Arte Moderno, baratísimo; recibidor, caoba, de muelles, propio para oficina o profesional; piano: $30.00. San Joaquín 60, entre Monte y Omoa.
V-9

TODOS LOS MUEBLES CASA AVEnida Aliados No. 46, Alturas Almendares. Dos juegos cuarto, recibidor, comedor, nevera, filtro, camas, lámparas, libros, etc. Pueden verse

FAMILIA VENDE LUJOSO CUARto último modelo, 3 cuerpos, costó $400.00, en $115.00; comedor: $65.00; otro, regio, Renacimiento; recibidor: $35.00; librero, Renacimiento; lámpara: $5.00, Concordia número 127, entre Belascoaín y Gervasio.
V-9

APROVECHE. MAQUINA DE BORdar cadeneta, de Singer, sin estrenar, por la mitad de su precio. Infanta 105, altos, entre Benjumeda y Llinás.
V.9

MUEBLES FINOS: JUEGOS CUARto, 2 y 3 cuerpos, últimos estilos; comedor, sala, recibidor, Arte Moderno y Renacimiento Español. Fabricamos muebles a gusto comprador. No compre sin ver nuestros precios. Los estilos más en moda. Facilidades de pago, «La Universal», San José 87, casi esquina a Gervasio.
V-9

LIQUIDAMOS FLUSES, CAPAS
Barragán, mantones Manila y toda clase ropa, muebles y alhajas. Empeñamos y compramos muebles, máquina s coser, ropa hombre y objetos Arte. **Los Jimaguas, Suárez y Misión. A-3339.**
V-9

BAULES Y MALETAS
Todas clases se venden muy baratos o se cambian por otros objetos en la casa de Préstamos La Sociedad, Suárez 34, entre Apodaca y Gloria, teléfono A.7589.
V.9

v-10 UTILES DE OFICINAS

BOLSA DE MUEBLES
DE OFICINA

COMPRAMOS Y VENDEMOS
MUEBLES CAOBA Y ACERO, DES de una gaveta, al equip de Banco, a precio de remate. Especialidad: Cines, Colegios, Bar, Biblioteca, Cajas Seguridad. **Compostela número 55, cerca Obispo. A-7744.**
V 10

MUEBLES DE OFICINA, VENDO y compro: escribir, sumar, mimeógrafos, archivos, cajas para documentos, sillas giratorias, burós, libreros Kardex, tarjeteros, satélites, armarios acero. Progreso 3, esquina a Aguacate. Telf. M-8638.
V-10

10 UTILES DE OFICINAS

MUEBLES DE OFICINAS, COMpramos y vendemos: máquinas de escribir, sumar, calcular, mimeógrafos, satélites, archivos burós Kardex, libreros, cajas seguridad. Compostela 43, frente O-Reilly y Progreso, frente National City Bank. M-8638.
V-10

v-11 Instrumentos de Música

PIANO ALEMAN, DE LA MARCA R. Gorss-Kallmann, totalmente nuevo. Se da muy barato, Monte 18, entre Aguila y Angeles.
V-11

$68. SE VENDE PIANO ELEGANTE último tipo vertical, nogal oscuro lindo sonido, tres pedales, gran marca, poco uso, (no tratamos empeñistas) Milagros No. 122, Porvenir y Octava. Víbora.
V.11

REGIO Y VALIOSO PIANO, DE COla, marca «Baldwin», de absoluta garantía, último tipo, de gran concierto. Algo superior. Está nuevo, lujoso, 3 pedales, cuerdas cruzadas. Grandes voces, propio para Conservatorio, Teatro, residencia o artista. Aproveche esta única oportunidad, por la quinta parte de su valor, Amistad núm. 83.
V-11

"LA PREDILECTA"
SAN RAFAEL 141

PIANOS DE OCASION
Realizamos enorme surtido a precios increíbles y con facilidades de pagos. Verticales y cuarto de cola, propios para personas de gusto. Visite nuestra Exposición y se convencerá **San Rafael y Oquendo. Telf. U-2530.**
V.11

PIANO «STEINWAY», CUARTO COla y «Ronisch», vertical, como nuevos. Precios de liquidación. Facilidades de pagos, San Rafael número 57, esquina a Campanario.

AFINADORES

DURANT, PROTTI, EXPERTOS REparadores, afinadores de fábricas americanas y Europeas, radical exterminación del comején en pianos, etc. grátis a nuestros clientes. Trabajos garantizados, precios bajísimos Barcelona 5. A-3756.
AF.

AFINADOR-COMPOSITOR, PIANOS, pianolas, del Conservatorio de Música «Masriera», del Vedado. Experto graduado en Michigan, Estados Unidos. Trabajos garantizados. Precios módicos. Afinar: $2.00. Avisos: Profesor Vidal Cuvelier. Telf. A-8606.
Af.

AFINE SU PIANO POR $2.00, CON toda garantía y seguridad. Manuel Domínguez, afinador mecánico, graduado en la Escuela «Danguard», de New York. Taller de Reparaciones. Zulueta 36 y medio. Telf. M.3040.
AF.

12 RADIOS

RADIOS PARA AUTOMOVILES, FINcas u hogar, grandes y chicos, con toda garantía. Facilidades pago. No deje pasar esta oportunidad, «La Predilecta», San Rafael 171, entre Oquendo y Marqués González. U-1729.
V-12

OPORTUNIDAD UNICA: POR DESconocimiento del negocio vendo a primera oferta razonable, varios radios modernos. Véame en Concordia 135, altos. Señor Ramos.
V.12

VENDO RADIOS «GRUNOW5 1935, onda corta y larga, desde $5.00 mensuales: $40.00 contado, un año de garantía. Aceptamos de uso, radios y pianos, parte pago. Siempre tenemos radios usados: Víctor, Majestic, RCA y otros, desde $10.00 en adelante. Oígalos a todas horas, Jesús del Monte 27, altos, na cuadro Esquina Tejas. Telf. A 5704.
V-12

VENDO RADIOS DE TODAS MARcas y ondas, nuevos y usados. Grandes facilidades. Pueden verse: día, noche y domingos. También llevo catálogos a domicilio. M.1542, Neptuno 146, primer piso, entrada por Escobar.
V.12

RADIOS MODERNOS GRUNOW
Para todas ondas, con facilidades de pago. También cambio radios antiguos por modernos. Solicite demostración al teléfono: A.9331, Acosta No. 115, Esquina Egido.
V.12

RADIOS AL POR MAYOR: NUEvos de todas marcas y tamaños y alcance. Escriba indicando sus necesidades. Embarcamos por expresos, correo o flete. Midgets desde $6.00. Radio Export 3675 Broadway New York.
V-12

RADIO SIMPLEX, ONDA CORTA Y larga, del fabricante al consumidor, por $45.00; otros, desde $16.00. Reparamos todas marcas de radios. Casa Ramírez, Obrapía y Villegas. Telf. A-9944.
V-12

VENGA Y OIGA EL MARAVILLOSO «Grunow». Convénzase usted mismo oyendo Europa, con el radio de más alcance fabricado hasta la fecha, o pida demostración a **Mario Fagnés. U-4205, San Miguel número 129 altos, entre Gervasio y Escobar. Abierto** hasta las 9 p. m.
V-12

12 RADIOS

LIQUIDACION DE RADIOS, DISTINtas marcas: Radio Víctor, ocho tubos, cuatro bandas: $60.00; radio Majestic, 5 tubos: $25.00. También tenemos otras marcas. Mueblería «La Moda», Galiano y Neptuno.

REGALO RADIO «MAJESTIC», MOderno, extraordinario alcance, sonoridad, prácticamente nuevo, por urgente necesidad. Vendo: $35.00. Véalo, Angeles 82, entre Gloria y Corrales.

OPORTUNIDAD: RADIO RCA. SIETE bombillos, perfectas condiciones. Regalo: $17.00; Atwater Kent: $12.00; Majestic, 8 bombillos, gabinete: $40.00. Campanario 191-D., altos, esquina a Concepción de la Valla. M-8542.

URGEME VENDER RADIO MAJEStic, preciosísimo gabinete, regias voces, flamante. Costó: $139.00. Véndese: $43.00. Verlo, después de las 10 a. m. Plasencia 21, bajos, esquina Desagüe. Casa Gómez Mena, cerca Infanta.

RADIO DE ONDA CORTA Y LARga, acabado de comprar y que recibe las audiciones de Europa, se vende. Precio: $38.00, San Miguel 129, altos, entre Gervasio y Escobar.
V-12

POR EMBARCAR, NECESITO VENder magnífico radio «Majestic», de ocho bombillos ,con muy bonito mueble. Véalo en Concordia número 73, altos, casi esquina a Perseverancia.
V-12

13 LIBROS E IMPRESOS

LIBROS «LA MEJOR MUSICA DEL Mundo», colección de 15 tomos en buen estado, compro. Informes por escrito a Rodrigo Jardín, San Julio 49, Santos Suárez.
V-13

DICCIONARIO HISPANO AMERICAno, 3 cuartos tafilete; Tesoro Juventud, 20 tomos; Historia Natural, 13 tomos. Se dan regalados, juntos o separados, San Rafael 141, casi esquina a Oquendo.
V-13

15 OBJETOS VARIOS

JUGUETES BARATOS PARA REvender y otros pequeños para premios, regalos, piñatas y sorpresas de caramelos. Thomas, Habana 85, entre Lamparilla y Obrapía, entrada por el zaguán.
V-15

SE VENDEN DOS MAGNIFICOS GObelinos, italianos, legítimos, que miden 4 pies de alto, por 6 de largo, cada uno y representan: uno la Plaza de San Marcos; y el otro, el Puente de los Suspiros. Ambos paisajes, venecianos. Es una obra de arte. Para verlos: San Lázaro número 346, segundo piso.
V-15

SE VENDE UNA MESA DE CHICAgo. Informes Dragones y Rayo, salón de Billares.
V.15

VENDO CANTINA VITROLITI, MEsas, nevera para cantina, varias vidrieras, modernas, de todos tamaños, baratas, cajas caudales mediana baranda de oficina. Informes Estrella y Campanario. Carpintería.
V-15

Vidrieras, Contadora
COMPRAMOS Y VENDEMOS: MEsas, Vitrolites, Molinos Café, Sillas, Pasteleras, Pesas, Banquetas. Enseres Comercio en general. Servimos pedidos al Interior. **Cano,** Habana 116 y medio, entre Teniente Rey y Amargura.

REPARACIONES

9 MUEBLES Y PRENDAS

CASA «CORO», REPARAMOS MUEbles, trabajos de gusto, combinaciones de maderas, chapas y tapicerías. Barnizo toda clase muebles. Especialidades en colores. Limpieza de muebles a domicilio. Garantía. Precios módicos, Estrella 27, entre Angeles y Aguila. M-2127.
R-9

REPARAMOS SUS MUEBLES, POR poco dinero ,dejándolos nuevos. Casa Pardo: U-5761. Los modernizamos barnizamos a muñeca, esmaltamos «Duco», pinturas mimbres, a vapor, tapicería general. Azogamos espejos. Trabajos garantizados, San Rafael núm. 130.

TALLER DE TAPICERIA, BARniz de muñeca y pinturas finas, de Pedro García Espinosa, en San Rafael 143-B , entre Aramburu y Soledad, teléfono U.4424· Recuerde que tener sus muebles en estado flamante, es sinónimo de prosperidad. ¡Arréglelos!
R9

v-12 RADIOS

SI SU RADIO NO FUNCIONA O funciona defectuoso, avise al teléfono M-7007 y se lo examinaremos gratis. Taller Moderno, Aguila frente a la Cuban Telephone Company.
R-12

DINERO-HIPOTECA

d2 SE OFRECE

FACILITO DINERO, SOBRE BOVEdas y panteones, desde $50 00. También hipotecas, Habana y Repartos, desde $300.00. Firmo en el día. Muca reserva. J. Llanes, Sitios 42, esquina San Nicolás. M-2632.
D-2

HIPOTECA: DOY DINERO AL 7%. Buena garantía, Habana y Vedado. Repartos al 8%. Fernández Hermo, Manzana de Gómez, Departamento 453. M-2758.
D-2

DINERO-HIPOTECA

d-2 SE OFRECE

DINERO
Sobre joyas, al mínimo interés. Reserva absoluta.
LA CASA "MUXELLA"
De Lamelas y Torrubia. J. C. Z., (Neptuno 13) Telf. A-0309.

EMPENAMOS Y COMPRAMOS
Ropa, Joyas y toda clase de objetos de valor· Visite «El Volcán», **Factoría y Apodaca. Telf. A.9421**
D.2

DINERO
Doy grandes y pequeñas cantidades en primera hipoteca, desde el 7 por ciento en adelante, para la Habana y sus Barrios. Compro y vendo casas y solares.
Compro y vendo Bonos y Acciones
JULIO C. GRANDA
Obrapía 33. Telfs. M 5921 y F-5759.

PRESTAMOS
Dinero sobre joyas
Desde el 1%
Vendemos joyas, baúles y maletas. Se compra oro.
LA PERLA
Amistad 84, esq. a Galiano.

DINERO
No pierda tiempo. Cuando necesite tomar dinero en hipoteca o pagarés, vea a M. Fernández, San Ignacio 50. Telf. A-4432. De 2 a 5. Operación rápida y absoluta reserva

PUEDE INTERESARLE. LEALO
Si desea un préstamo con garantía; comprar o vender una propiedad rústica o urbano; prestar fianza civil o gestionar algún asunto en los Tribunales de Justicia o Secretaría de despacho, llame al teléfono A.9005 de 2 a 5 p.m. o visite nuestra oficina en Consulado 26, bajos. Reserva absoluta y atención esmerada.
D.2

d3 BONOS Y ACCIONES

BANCO TERRITORIAL
Se venden Bonos del Banco Territorial para hacer compensaciones en las mejores condiciones. Se compran y venden toda clase de valores. José M. Company, Corredor de la Bolsa de La Habana. Telfs. F-5372, M-5921 y M-5922.
D-3

BANCO ASTURIANO: COMPRO BOnos y Acciones Compro Acciones Compañía Cubana Electricidad. Compro y vendo Bonos y Acciones de todas Compañías, cotizables y no cotizables en la Bolsa, Manuel Piñol, Obrapía núm. 17.
D-2

N. GELATS Y COMPANIA
106 Aguiar 108, esquina a Amargura
CAJAS RESERVADAS
Las tenemos en nuestras bóvedas construidas con todos los adelantos modernos y las alquilamos para guardar valores de los interesados. En esta oficina daremos todos los detalles que se deseen

PARA EL HOGAR

ph-2 Interés para el Hogar

GENEROSO VILLAR, MECANICO electricista, se hacen traslados de lámparas. Se hacen descripciones, arreglo bombas y motores y toda clase de instalaciones. Telf. F.5902.
P.H.2

«PINAR» EL MEJOR CARBON, PUra, yana, preferido por las cocineras. Uno veinte saco grande. Pídalo directamente al depósito teléfono FO.2969.
PA.2

PARA LAS DAMAS

pd3 Interés para las Damas

MADAME ANDRES, MODISTA, EMpedrado No 8, altos, Tel. M.7124. Vestidos de un peso en adelante. Corte cincuenta centavos. Entrage inmediata.
PD.3

BUENA MODISTA SE OFRECE PAra ir a domicilio por día o fija. Da referencias de muchas casas. Llame al M-8633.
B.D.-3

SEÑORITA: NO PAGUE SUS VESTIdos. Hágaselos usted misma. Informes: Telf. M-2713.
PD-3

ZAPATERIA «EL ROSAL», CALZADO a medida, señoras, caballeros y niños. Especialidad pies delicadaos y defectuosos. Hacemos y forramos zapatos, con tela de su vestido Pasamos a domicilio, Real 65. Telf. FO-3421, Puentes Grandes.
PD-3

«GOTAS SUBLIMES»
Sin rival para las canas. Se aplica como loción, no mancha las manos Regenerador infalible para devolver a los cabellos en 2 días, su primitivo color, hayan sido claros, castaños o negros, con el brillo y la lozanía de la juventud. «Las Gotas Sublimes» son limpias y olorosas y económicas, pues se ve libre de las canas por un año y sólo cuesta $2.50. Pídalas en El Encanto, Los Precios Fijos, Peluquería «Torre del Oro», Manzana de Gómez, droguerías y farmacias o a su representante Ramós Gualoda. Lacret 489, Santos Suárez. Teléfono A.9986.
PD.3

DE INTERES PARA LAS DAMAS: Si desean aprender en corto tiempo, el corte y confección en todo alcance, conozca mi obra titulada: **«El Corte Moderno Nacional, Sistema Méndez».** De venta: «El Encanto», «La Filosofía» y en mi Academia, Neptuno número 81 altos. Clases alternas a domicilio y correspondencia a personas de estricta moralidad. Hacemos moldes y cortamos vestidos. Especialidad en abrigos y trajes Sastre. Precios módicos.
E-1

PARA LAS DAMAS

pd3 Interés para las Damas

¡CURESE O EMBELLEZCASE!
SIN SALIR DE SU PROPIA CASA. Obesidad. Delgadez. Granos. Verrugas. Corrección de senos, labios, vientre desarrollado. Desarrollo de órganos. Mal aliento. Amenorrea. Flujos. Tratamiento facultativo. Escriba y consulte su caso, sin compromiso para usted. Instituto de Salud y Belleza. Apartado 941. Habana.
P.D.3

MADAME KUZMA: EXMODELISTA de principales casas de París y Viena. Creadora de sombreros finos. Avisa a su clientela que tiene sombreros, últimos modelos, desde $2.50. Arreglamos sombreros, desde $1.00, Amistad y San Rafael, frente Tent Cent.
PD-3

APRENDA CORTE Y COSTURA
Toda mujer debe aprender a cortar y confeccionar. Desde la primera semana que asista a nuestras clases usted misma cortará sus trajes. Enseñanza teórica y práctica por los procedimientos de mi gran sistema Matilde Alemany. El más completo y moderno por su facilidad, al alcance de todas las inteligencias, San José 9, altos, entre Galiano y Aguila, Instituto Femenil, La Central. Hágase profesora titular. A la venta mis modernos métodos. Se cortan moldes de encargo. Sucursales: Profesoras Sra. Romero, Octava y Tejar, (Lawton); Srta. Hortensia, Atocha 6, (Cerro); y Luz número 26, Sra. Orfila y Bernaza 47, Sra. Clotilde. Sra. Luz, Enrique José 71½, Camagüey.

POR UN PESO SE HACE EL VEStido que quiera Por 50 centavos corto y entallo. Se dan clases de corte y costura. Manrique número 28, casi esquina Animas.
PD.3

EXTIRPACION DE LOS VELLOS
de la cara, muslos, piernas, etc., por medio de la electricidad. Tratamiento definitivo y garantizado. Sra. Alexandra Calle Tercera número 381, entre 2 y 4, Vedado, Habana.
PD-3

ENSENANZAS

e1 Profesoras y Profesores

BAILES R. CAÑAS
Profesor chileno: Danzón, Son, Fox, Blue, Tango. Aprendizaje rápido. Doy práctica con enseñanza. Bailes de Teatro. Seriedad y competencia, Empedrado 60.
E-1

BAILES MODERNOS (TOMASIN)
Positivamente enseño, con práctica: Danzón, Son, Paso Doble, Blues, Vals, Fox Trots, Tango de Salón. Voy a domicilio. Seriedad y garantía, San Nicolás número 264, entre Gloria y Misión ,a dos cuadras de Monte.
E-1

OPORTUNITY GRATIS DEMOSTRAtions. Aprenda inglés, Commerce, Correspondence Ortography, Taquigrafía Individual, colectivamente. A domicilio o Perseverancia 3, altos, teléfono: A-8158. Precios económicos. Compruebe, calidad, prontitud, utilidad.
E.1

PROFESORA TAQUIGRAFIA «PITman», mecanografía al tacto, ortografía, instrucción, corte y costura, bordados. Da clases particulares y en colegios. Enseñanza práctica y rápida. Precios módicos. Teléfono X-3406.
E 1

PROFESORA DE INSTRUCCION DA clases a domicilio y en su casa, prepara para exámenes, ortografía y aritmética práctica Especial para niños poco estudiosos. A.4117, Chacón 19.
E.1

PROFESORA FRANCESA CON INmejorables referencias, da clases de francés en su casa o domicilio. Teléfono M.8551:
E.1

GUITARRA Y CANTO
En pocas lecciones. También estudios clásicos. Estudio «Rey-Artech», Habana 198, por Jesús María. Telf. M-2759.
E-1

OBSEQUIO
DE LA ACADEMIA DE COMERCIO
LUIS B. CORRALES
Los que presenten este anuncio y quince centavos en sellos, recibirán una Aritmética Mercantil práctica. Clases: Teneduría de Libros, Taquigrafía, Ortografía, Inglés. Clases de Mecanografía: $1.00 mensual, una hora. Clases individuales, Lealtad número 141, entre Salud y Dragones.
E-1

PROFESOR DE BAILES
Precios módicos. Enseñanza rápida de Son, Fox, Tango, Blues, etc., etc. Doy clases a domicilio, Ismael Servalló, Cárdenas número 3, segundo piso.
E-1

CONSERVATORIO DE MUSICA. PROfesores competentes en Piano, Violín, Guitarra, Mandolina, Banjo, Uquelele. No pierda tiempo. Pídanos programas. Clases a domicilio. Método rápido, Neptuno 227, entre Oquendo y Marqués González.
E-1

PROFESOR GRADUADO EN LA Normal de Madrid, ofrécese para explicar a domicilio, clases elementales y superiores. Sistemas didácticos novísimos. Pedró. L. número 164. Telf. F-1895.

A LOS ESTUDIANTES DE AVIACION
Quiero hacer un llamamiento a todos aquellos que estudien o deseen estudiar aviación. A los que estudian Teorías con Escuelas del extranjero, puedo ayudarles a repasar y más tarde hacer las prácticas. Y a los que deseen estudiar desde un principio les brindo un curso rápido, completo y económico de Teorías y más tarde pueden tomar las clases prácticas. Los que viven en la Habana, pueden verme personalmente y los del interior de la República, pueden escribirme para brindarles informes sobre mi Escuela de aviación. Dirección: Sr. Santos González, Jr. Instructor de mecánica de aeroplanos y motores. Obrapía No. 19 Departamento 107, entrada por San Ignacio.
E.1

ENSENANZAS

e1 Profesoras y Profesores

INGLES. A LOS INTELIGENTES y ambiciosos. Profesor londinense tiene algunas horas disponibles, pronunciación correcta. Farnes, Hotel Ritz, M.5961.
E.1

PROFESOR DE BAILE: J. BANDE. Compostela No. 88, segundo piso, Enseñanza rápida de Son, Danzón, Blues, Fox-Trot, Pasodobles, Vals y Tango de salón. También doy clases a domicilio. Precios módicos.

ACADEMIA RABIÑA
NEPTUNO ESQUINA A MANRIQUE, ALTOS.
Clases individuales: Inglés, Francés, Alemán, Taquigrafía «Pitman» y «Gregg» Mecanografía, Ortografía, Teneduría de Libros, Correspondencia Comercial, Aritmética. TAMBIEN CLASES POR CORRESPONDENCIA. Ingreso E. Ingenieros, Arquitectos y Veterinaria. Curso Procurador. Pida prospectos: **Neptuno 78 y 80, altos, esquina Manrique. Telfs. M-7849 y A-9222.**

INGLES
Enseñado por Profesora americana. Sorprendentes resultados en pocas semanas. El discípulo leerá, escribirá y hablará el inglés, en breve tiempo. Lecciones a domicilio, también. Miss. Kapan, Hotel «Royal Palm». Telf. A-7277.

INGLES, TAQUIGRAFIA (INGLESA y española), Teneduría, Cálculos Mercatiles, Aritmética, Algebra, Caligrafía, Mecanografía y Ortografía. Enseñanza a domicilio, por el Profesor F. Heitzman. Monte 103, altos, M. 9247.
E.1

CABALLERO
Academia atendida por profesores graduados en las Escuelas de Comercio. Preparamos para aficinistas y para comercio, a jóvenes de uno y otro sexo. Costo de la matrícula, un peso al mes, por asignatura.
SAN RAFAEL 139, ALTOS
E-1

e-2 COLEGIOS

"SAN ELOY"
Colegio y Academia. Fundado en 1907 Primera y Segunda Enseñanza, Preparatoria, Bachillerato, Comercio, Idiomas, Cultura Física. Cursos preparatorios especiales. Admite pupilos, medio pupilos y externos. Cerro 620. Telf. I-6002. Pida prospectos.

e3 ACADEMIAS

ACADEMIA DE IDIOMAS ROBERTS Malecón 31, teléfono A.1371 ¿Desea usted aprender inglés? Compre el método Roberts. Se recomienda por sí sólo. Distinción. Eficiencia. Garantía. Cuarta Edición: $2.00.
E.3

INTERES GENERAL

DE INTERES PARA LOS COSECHEROS
A los cosecheros de Naranjas de todas clases, toronjas, limones y demás frutas y frutos del país. Froilán Estrada, con catorce mesillas para trabajar. Solvencia moral y material, recibe a consignación, todos estos frutos o los compra. Dirección: Departamento de Abasto, Mercado Unico y Máximo Gómez 363, letra C., tercer piso ,Habana.
IG.

COMEJEN. —PROPIETARIOS: EL único que garantiza la completa extirpación del comején usando el mejor procedimiento y gran práctica. E. Protti. Precios módicos. Barcelona 5.A.3756.
I.G.

SE VENDEN JOSTURAS DE MOrera blanca para la cría del gusano de seda, se dan instrucciones para su cultivo, se puelen ver a todas horas en Miramar No. 24 esquina a Galvez. Reparto Almendares, Novo.
I.G.

CERRO 601, CABO LOPEZ CERRO 601. Encuerdes, tennistas y squachistas, $2.40. Precio especial para Colegios y al interior Frames de todas marcas. Cerro 601. Cabo López. Cerro 601.
IG.

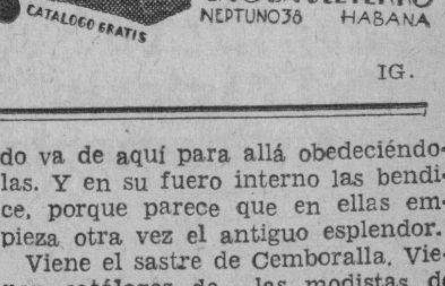

IG.

FOLLETIN 79

J. AGUILAR CATENA
LA TERNURA INFINITA
NOVELA
Cubierta en colores de Ochoa
Láminas en negro Matykó
SOCIEDAD GENERAL DE PUBLICACIONES, S. A.
Diputación, 211, Barcelona—Valverde, 21 dup., Madrid.
De venta en «La Moderna Poesía» Obispo 129. Telf: A-1171.

...humilde, pensará si quiere conocer... ...e de otro modo o verme de tal mo... ...do que no me conozca.
Vuestra, Sofía Clara».
Esta vez la hija del señor de Zára... ...te no ha tenido que modificar ni una ...sola frase de las que espontánea... ...mente se le ocurrieron. Para huir ...del señor Lemos tiene más fuerza de ...la que poseería para acercarse sim... ...plemente a Salvador. Y hay en ella una levadura incipiente de todas las energías paterna y materna. Una levadura que no espera más que la fermentación para mostrarse en toda su potencia.

La carta sale como fué escrita. Don Adrián no la ha visto, Mauro tampoco. Cuando le han preguntado ella ha dicho:

—Una carta sencilla, serena, llena de súplicas como tenía que ser de mí para ellos; pero con dignidad, ¡con dignidad!

—»|*|«—

Es don Abilio, que la recibiera, quien muestra la carta a su hija:

—Toma. Lee.

Y doña Clara María lo tiene que hacer tres veces seguida para enterarse, nublados sus ojos por la ira, espumosa su boca por una rabia feroz que le dicta un comentario injurioso para cada palabra. Y entre las injurias se le van los conceptos que ha de aprehender. Al fin, después de la tercera lectura, exclama:

—¡Nunca! ¡Nunca! ¡Ni una peseta! ¡Ni una peseta!

Y el amplio patio le resulta pequeño para su caminar rápido y violento, en el que se agita como una posesa.

—Tú verás.

La calma de don Abilio es perfecta, cualesquiera que sean las emociones que lo dominen.

—Yo no tengo nada que ver.

—Entonces, contesta...

—¡Ni contestar! Ni contestar!

Y arruga la carta entre sus dedos, como pudiera estrangular a la que la escribió, con una violencia de la que está ausente la maternidad.

Don Abilio la deja que se agote en la crispación. No es cosa fácil. Ni breve. Durante más de media hora doña Clara María se agita, vocifera, increpa, maldice. Cuando ya no puede más, cuando su voz ha enronquecido, don Abilio, impasible, afirma:

—Se hará lo que tú quieras. Exclusivamente lo que tú quieras. Yo estoy, sin embargo, en el deber de decirte que lo que tú quieres en este momento es torpe, muy torpe. Tu hija se casará. Con ese dinero, o con otro, o sin dinero. Si tu marido puede encontrar dificultades para el crédito, ella tendrá todas las cajas abiertas, incluso la de Velasco. Su firma está intacta. Y la garantiza un inventario que es su herencia de diez millones de pesetas. Pide cinco mil duros; le ofrecerán veinte. Con tus gritos y con tus injurias. ¡Veinte, Clara María, veinte!

El argumento es de fuerza. Doña Clara María lo recibe con una violencia mayor.

—¡Cállate! ¡Cállate! No quiero saber. No quiero saber.

Su pie golpea en el pavimento. Su mano derecha se pierde debajo de sus cabellos, que se bufan y encrespan. Pero a la postre la bala hace su herida. Y don Abilio sigue:

—Se casará con Mauro, hagas lo que hagas. Y después... ¿Tú has pensado siquiera en lo que será después? Pues después será la impugnación del consejo de familia, la intervención del señor Salvador, la modificación de sus componentes con nuevas representaciones no influídas por nosotros, no nuestras, tal vez de ellos. Y tu marido tendrá no veinte mil pesetas escasas que les das, sino cincuenta mil duros de rentas para tirar, para pasearte de nuevo delante de las narices su tren, y sus amigos, y sus pobres y sus mujeres. ¡Quisieras o no quisieras! ¡Sin que podamos hacer nada por evitarlo! Te lo digo yo desde ahora.

La herida se ensancha. Las palabra de don Abilio la van abriendo. Y la rabia va disminuyendo y aumentando el dolor.

—Eso no. ¡Eso no!

—Pues eso será por tu torpeza. Exclusivamente por ella. Porque hay tiempo en que la guerra es una habilidad. Y otros en que la bandera blanca es lo más inteligente.

—Para que nos den tiempo de defendernos.

—De defendernos, ¿cómo?

—Conquistando a Salvador. Haciéndolo nuestro en vez de hacerlo suyo.

—¿Nuestro ese miserable?

Nuestro ese caballero. Los adjetivos a la persona dependen de la parte en que esté.

No perdonará en la vida doña Clara María a Salvador su existencia, su encuentro, su mezcla en su vida; no se lo perdonará jamás; pero hay algo que flota sobre todo ello, diciéndoles iras y rencores perpetuos: sus frases de Los Molinares.

—No debe volver quien se va de aquí.

Y a pesar de eso... Su padre tiene razón. Tiene la única razón de este instante.

La humillación le parece atenuada con el desistimiento y la inhibición.

—Haz tú lo que quieras. Lo que quieras. Escribe. Da. Conquista.

—¿Me autorizas

—Te autorizo, papá.

Es toda su concesión. Su concesión, que acaba no bien dicha. Doña Clara María sube por la escalera monumental. No ha llegado a su cuarto cuando ya ha despedido a la doncella y al lacayo.

—No se trabaja en la proporción en que yo pago. Se me roba. ¡se me roba! ¡Y yo no quiero ladrones en mi casa!

Ni la doncella ni el lacayo replican. Se irán. Es una fortuna indudable irse de aquí. ¿Se mostrarán rebeldes ante la forutna, aunque se muestre a latigazo?

—»|*|«—

«El señor Velasco te entregará por nuestra cuenta, mediante un recibo tuyo, suscrito también por tu padre, las veinticinco mil pesetas que deseas.

Tu madre y yo, sea lo que sea lo que se te diga para envenenar tu espíritu, no deseamos sino tu felicidad.

Bien sabe Dios con cuánta fe le ruego que en un día no lejano, abiertos tus ojos a la razón, vengas en compañía de tu marido a restablecer lo que por nuestra voluntad jamás se rompió.

Con saludos para ellos te envía todos los abrazos de tu madre con todos los besos de tu abuelo, tu abuelo, Abilio».

Sofía Clara muestra la carta con orgullo:

—¡Si sabría yo! ¡Si los conoceré yo! ¿Iban a dejar de quererme en cuarenta y ocho horas?

La victoria acaba con su energía. No teniendo que luchar, Sofía Clara vuelve, sin darse cuenta, al pacto tácito. Mauro Salvador la acompaña en el regocijo. Don Adrián se ensombrece. Porque él ve, ¡ve!

—»|*|«—

Esta fiebre es la fiebre del contento de Sofía Clara. Y la de la iniciación de sus disposiciones. Bienvenido va de aquí para allá obedeciéndolas. Y en su fuero interno las bendice, porque parece que en ellas empieza otra vez el antiguo esplendor.

Viene el sastre de Cemboralla. Vienen catálogos de las modistas de Madrid, revistas de modas, documentaciones precisas para Sofía Clara, que no se dejaría vestir por nada del mundo ni aquí ni en Los Molinares. Vienen los muebles de la alcoba y del gabinete, los de un comedor, los de un recibimiento estilo español y lo de de un despacho. Todo lo encarga ella. Todo lo compra.

Por ahora no será más. El despacho se colocará en la planta baja para que los señores reciban. El recibimiento, convertido en hall, será la intimidad de los que puedan subir. El gabinete y la alcoba su castillo roquero.

Y todo con una contabilidad, con un espíritu de orden que es el pasmo y contentamiento de Bienvenido. El embeleso de Salvador. El señor de Zárate se calla. No necesita nada, nada. Y parecería un egoísmo decir que en esta fiesta en que resurge el palacio, en esta fiesta de

M.E.C.D. 2016

RUSIA Y EL MOMENTO INTERNACIONAL

Por PAOLO NICOLAI

CUANDO nos referimos en nuestro último artículo a los errores en que fatalmente está incurriendo la Gran Bretaña por el afán suyo de **arreglar todo lo mejor posible a costillas de los demás**, debíamos haber hablado también de la poca o, mejor dicho, de la ninguna confianza que el reciente viaje del Capitán Eden a Moscú nos inspiró en cuanto a sus positivos resultados. Y no porque la **City** y los **Soviets** no puedan entenderse entre ellos pasando por encima de todos los prejuicios de la tradición y de las ideas, sino por la **absoluta falta de sinceridad** que caracteriza a los dirigentes de la República Roja.

Estos señores, en efecto, son los que más se han molestado por el repentino gesto de Hitler, y si bien es cierto debían ser —por definición— enemigos mortales de toda clase de guerra, usan en estos momentos un lenguaje muy parecido a los belicosos llamamientos burgueses al Dios Marte.

Lo más probable es que Stalin, Litvinoff, Molotoff y Kalinin jueguen, por una parte, al peligroso... juego de la guerra, debido al profundo terror que les inspira el Fuehrer y aspiren como nunca, por la otra, al mantenimiento de la paz mundial. No cabe duda que los Comisarios del Pueblo están contentos con la optimista perspectiva de poder acabar —renovando el bloque de 1934— con el hombre que lleva como estandarte su definitivo exterminio y la clara intuición, para no decir la certeza de que **la próxima conflagración marcará el fracaso final del bolchevismo** y de los otros... bonitos regalos que hemos heredado de la tragedia de Sarajevo.

* * *

Obedeciendo a un impulso egoista, dejaríamos a Hitler ilimitada libertad de acción con respecto a su clásico rival del Este. Y estamos seguros de que él saldría muy bien del... asunto, liberando a la Humanidad de aquella terrible **llaga gangrenosa** que se llama bolchevismo. Pero, con o sin los Soviets, Rusia quedará siempre como una gran mancha del mundo. **Es preciso contar con ella**, aunque su régimen constituya una espada de Damocles suspendida sobre nuestras pobres cabezas... Al extremo que existe la extraordinaria paradoja de que a pesar de que los Soviets amenazan permanentemente la existencia de todos los pueblos civilizados, nos resultan indispensables para la defensa de la paz mundial...

Las grandes corrientes que determinan el equilibrio entre los grupos de naciones y hasta entre continentes o, por lo contrario, lo rompen, tienen una incalculable fuerza arrolladora, pasando por encima de todas las barreras ideológicas y de todos los prejuicios sociales.

Este es nuestro caso.

Si pudiéramos presenciar —aunque fuera por un momento— el duelo entre Berlín y Moscú sin tener que intervenir para nada en él, no sólo asistiríamos a la desaparición del bolchevismo, sino que seríamos testigos de la **total desintegración de Rusia como entidad nacional**. Y francamente, esto no nos conviene, porque nos convertiríamos todos en otros tantos siervos de la **Svástica**.

De modo que, por extraordinario y hasta repulsivo que pueda parecer, lo más razonable y beneficioso para todos los que tratamos sinceramente de alejar a la Humanidad de los horrores de una nueva matanza, es que Inglaterra, Francia e Italia traten de atraer, de nuevo, a Rusia a un **vasto plan de seguridad europea**.

Sitiada por todos lados (hay significativos síntomas de que Polonia vuelva pronto a fijar la mirada en su antigua madrina, la Francia), Alemania nunca podría acudir a la persuasiva voz de los cañones sin suicidarse con sus propias manos...

¡Y el concepto en que tenemos la civilización de este país es todavía demasiado alto para que creamos en una locura semejante...!

Alemania afirma que las elecciones de hoy serán una prueba de su Germanidad

ITALIA SE HALLA INDIGNADA CON INGLATERRA

La conferencia de Stressa, en la que se estudiará el estado de Europa, comenzará el jueves

Aunque la reunión se limitará a Inglaterra, Francia e Italia, prácticamente todos los países de Europa tendrán en ella su representante, estando algunos de ellos disfrazados de turistas

ROMA, abril 6. (AP). Los más altos centros italianos se mostraban irritados con Inglaterra y ponían en duda la sinceridad de Francia con respecto a la conferencia tripartita de Stressa que comenzará sus sesiones el jueves.

En Stressa, los ministros de Estado de las tres naciones estudiarán el rearmamento alemán, los problemas europeos y el asunto de la seguridad contra la guerra.

La actitud de Italia puede resumirse como sigue:

Primera: Molesta con Inglaterra a causa de que la Gran Bretaña aparentemente cree en una actitud conciliadora hacia Alemania, desea un acuerdo general europeo y no está dispuesta a entrar en alianzas.

Segunda: Duda de Francia, a causa de que el Gobierno de París, según se cree aquí, está sometido a la influencia inglesa y parece inclinado a la idea de un acuerdo general.

Tercera: La creencia de que alguna actitud definitiva, tal como una alianza, debe tomarse por las tres potencias occidentales sin referencia alguna al pacto general.

La prensa italiana está contestes en que el programa de Italia en Stressa, que el primer ministro Mussolini, está redactando en las montañas de Rocca Delle Carminade, provincia de Forlí, será:

Primero: Un acuerdo para mantener la independencia de Austria, en el cual pueda participar o no Alemania.

Segundo: Supresión de la idea del pacto de seguridad oriental europea que Alemania y Polonia han rechazado, y convertirlo en un pacto de las potencias occidentales.

Tercero: Conclusión de una convención aérea, con la inclusión de Alemania si es posible, o sin ella en caso contrario.

Cuarto: Un Tratado con Alemania para limitar sus armamentos, el cual sustituiría a las cláusulas del Tratado de Versalles. Esta proposición sustituirá a la idea de un Tratado sobre el desarme.

Quinto: Retorno de Alemania a la Liga de las Naciones.

Sexto: Aprobación del rearmamento de Austria, Hungría, y Bulgaria.

La proposición referente al rearmamento de las tres naciones que fueron aliadas de Alemania durante la guerra mundial va acompañada de la condición de que se lleve a cabo después de negociaciones con las demás potencias.

Los Tratados de St. Germain, Trianón y Neuilly limitaron los ejércitos de Austria, Hungría y Bulgaria, respectivamente a treinta mil, treinticinco mil y veinte mil hombres.

TODOS LOS HOTELES DE STRESSA ESTAN OCUPADOS

GINEBRA, abril 6. (AP). Las noticias que llegan esta noche a Ginebra informan que aunque la conferencia de Stressa se limitará oficialmente a la Gran Bretaña, Francia e Italia, prácticamente todos los países de Europa estarán representados allí.

Algunos de ellos estarán disfrazados de turistas con el fin de hacer saber a sus Gobiernos el desenvolvimiento de las discusiones.

Ni una sola habitación ha quedado disponible en los hoteles de Stressa. Los periodistas en número de 350, y los «observadores» se han reservado todas las habitaciones disponibles y las personas que no se hayan adelantado a hacerlo se verán obligados a dormir en los pueblos vecinos.

Un perito culinario prepara alimento tóxico para las ratas de la Casa Blanca

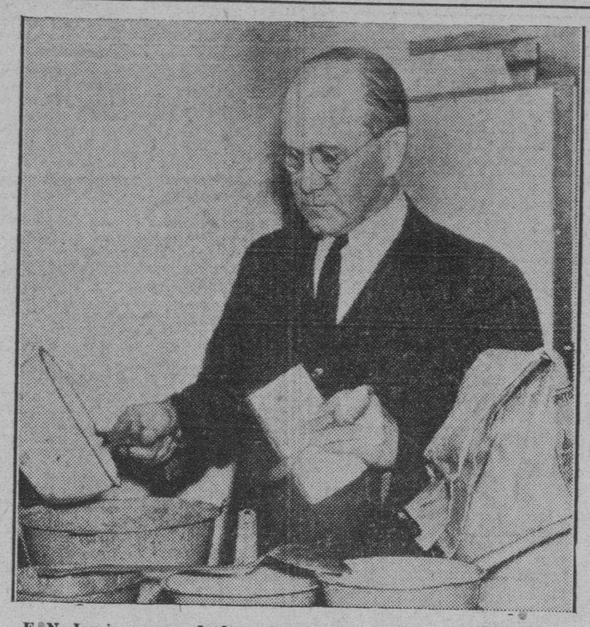

F. N. Jarvis, es uno de los primeros peritos culinarios de los Estados Unidos... a gusto de las ratas. Es él quien prepara los manjares que se brindan a los destructores animalejos. Conoce íntimamente los gustos del Caballero Ratón y la Señorita Rata, y en la mansión presidencial es quien condimenta los platos preferidos de esa numerosa familia, figurando, como guiso principal, la salsa de estricnina... (Fot. A.P.)

Hemos roto ya las cadenas de Versalles-dice von Goebbels-y Danzig votará como el Sarre

La Ciudad Libre se halla cubierta de banderas ostentando la suástica, y la multitud, formada por alemanes, acogió con delirante entusiasmo las vibrantes palabras de Goebbels

DANZIG, abril 6. (AP.).—Con el grito de guerra, «¡Danzig votará como el Sarre!», el pueblo del Estado Libre se dispone a participar mañana en las elecciones del Volkstag. El Ministro de propaganda, Goebbels, en un fiero discurso dirigido a los electores, dijo que ya el Tratado de Versalles ha sido quebrantado, que Alemania es nuevamente libre de sus destinos y que así lo demostrará en las elecciones del domingo.

La ciudad se encuentra cubierta de banderas nazis, flameando la suástica, en una demostración evidente de que la ciudad se encuentra dominada por el Partido Nacional Socialista, que viene predicando la unión con el Reich Germano. Después de haber hablado Goering, vehemente, haciendo un llamamiento por la germanidad, las palabras de Goebbels no fueron sino un chispazo más en la hoguera que consume, con ardor de reincorporarse a la Gran Alemania, a los vecinos de la Ciudad Libre.

Aunque Hess, en su discurso de anoche, meramente aludía a la dictadura nazi en este puerto del Báltico, el Ministro de propaganda fué más lejos, y dijo con acentos candentes:

—¡Hemos roto la paz de Versalles! Hemos arrancado los eslabones con la proclamación del principio eterno de la Germanidad! ¡Quien posee la fuerza, posee el derecho! Tal como ocurrió en el Sarre, sucederán en Danzig...

Los que escuchaban las palabras del Ministro, enronquecieron vitoreando sus arranques patrióticos, dichos en forma tan vehemente. Aparentemente, con ellas quería significar que el protectorado que la Sociedad de las Naciones mantiene sobre la Ciudad Libre, pronto fenecerá en el pasado, como ocurrió en el Sarre. Agregó luego con acento patético:

—Nadie hay quien ponga en duda que Danzig es alemana y nazi. Esto nada tiene que ver con el cambio de fronteras que por la fuerza se nos impone. Ello no subsistirá, porque va contra el orden de las cosas. Nosotros, ante el mundo entero, demostramos lo qué esta capital es, lo qué ella quiere, y lo qué habrá que darle.

En apariencias, se han tomado estas palabras, contradictorias en el concepto, como que Alemania probando que Danzig es alemana, azotará la opinión pública del mundo, para que la iniciativa de la reperación provenga de la ciudad misma y no de Alemania.

BERLIN, abril 6. (AP.).—El criterio alemán acerca de las elecciones que se celebrarán mañana en la Ciudad Libre de Danzig, se expone hoy en el periódico «Diplomatische Korrespondenz», órgano del Gobierno, que dice:

«El propósito de la elección de mañana es demostrar a Alemania y al extranjero la importancia que tienen los partidos de oposición y la que debe concederse a las protestas que han enviado últimamente a Ginebra.

«Si los acontecimientos demuestran que los quejosos no son más que aquellos que constituyen las máquinas de los partidos que han perdido a sus afiliados, la Liga de las Naciones y el mundo en general no podrán por menos que tener en cuenta ese hecho al juzgar la situación en Danzig.

«Para nosotros los alemanes, la presente elección no constituye una protesta contra el Tratado de Versalles, sino una manifestación de solidaridad que no es contraria a los tratados, sino que está reconocida por ellos.

«En tal sentido debe verse la participación de los principales personajes alemanes en la campaña electoral que se ha celebrado para demostrar que la libre expresión de la voluntad popular es el medio mejor para crear condiciones estables y legales.»

En Austria no desaparecerá el Heimwehr

A pesar de la reorganización y aumento del Ejército, esa entidad no será molestada

VIENA, abril 6. (AP).— La promesa hecha por el Canciller Kurt Schuschnigg de que el Heimwehr fascista continuaría sin ser molestado a pesar de la realización del programa de aumento del ejército, ha solucionado, al parecer, el problema que el programa militar del Gobierno había creado en Austria.

El Canciller restableció la paz interior con un discurso que pronunció anoche en el que dijo que el Heimwher, no será abolido.

«El Heimwehr es el más antiguo, —dijo refiriéndose a los grupos semi militares— y su eliminación no sería justa.

En los círculos diplomáticos donde se comentaron las palabras de Schuschnigg, se decía que la Pequeña Entente vería con desagrado el proyectado aumento del ejército austriaco si no iba acompañado de la supresión de los ejércitos privados.

Se decía que la Entente —Rumanía, Yugoeslavia y Checoeslovaquia— se mostró al principio dispuesta a ver con cierta complacencia el rearmamento austriaco, pero que se presumía que al mismo tiempo que eso se irían eliminando los demás ejércitos.

Sin embargo, se indica que el Canciller habló solamente de que las formaciones armadas, refiriéndose especficamente al Heimwehr, podrían continuar, sin prometer que se mantendría el mismo número de fuerzas.

Los miembros del Heimwher reciben actualmente veinte centavos diarios, mientras que los soldados que pertenecen al ejército regular solamente perciben diez centavos.

Se presume en algunos círclos que el Gobierno se propone establecer un ejército que por motivos de patriotismo no le cueste muy caro. Si las mismas condiciones se aplicaran por igual al Heimwehr y a otros grupos armados, gran parte de los fondos con que cuentan, desaparecerían.

UN FAMOSO VIOLINISTA DE HUNGRIA, HA FALLECIDO EN ROMA DE ATAQUE CEREBRAL

ROMA, abril 6. (AP).—Ayer falleció en esta ciudad el barón húngaro, Ferenc Vechey, reputado por la crítica como uno de los más notables violinistas de nuestros tiempos. Sus exequias se celebrarán en la iglesia de Santa María de Campitelli. Su muerte se debió a una hemorragia cerebral.

El Lord del Sello Privado, capitán Eden, dará cuenta al Gabinete inglés, mañana lunes, de los problemas examinados en Europa Oriental

Ante el temor de un ataque alemán por sorpresa, Francia ha decidido mantener en sus fortificaciones de acero y concreto a sesenta mil hombres por tres meses más del plazo normal

LONDRES, abril 6. (AP).—En la sesión que el Gabinete celebrará el lunes bajo la presidencia de Ramsay McDonald, el capitán Eden dará cuenta de sus actividades en la Europa Oriental y Alemania, procediéndose entonces a discutir en todos sus aspectos los espinosos problemas que conturban en estos momentos a Europa. Se tratará de llegar en esas pláticas a un acuerdo general, para trazar un plan que será sometido a las otras naciones en Stressa.

Se sabe que Francia e Italia, harán un esfuerzo en la conferencia, por lograr la unión de la Gran Bretaña, en la condenación del rearme alemán.

McDonald y Eden, acompañados de Sir John Simon, saldrán el miércoles para Italia, llevando un programa de «seguridad general».

Corre el rumor de que tal vez en la reunión del Ministerio se trate de la autorización que las potencias habrán de dar a Bulgaria, Austria y Hungría, para su rearme. Todos estos problemas se considerarán luego en la sesión del Consejo de la S. de las N., el 15 de abril.

Cuando Eden regresó de su viaje, emitió una declaración diciendo: «Nadie que haya estado en excursiones similares puede dudar de lo difíciles que son las cuestiones que tenemos que considerar. No son, desde luego insuperables, pero si queremos resolverlas, hay que tener en cuenta que cada uno habrá de dar su parte. La muestra, seguramente, es seguir una política franca, firme, en apoyo de la S. de las N. y de los sistemas colectivos de pacificación y seguridad».

SESENTA MIL SOLDADOS FRANCESES PERMANECERAN TRES MESES MAS EN FILAS

PARIS, abril 6. (AP).—Francia, para no exponerse a una invasión por sorpresa de su frontera oriental, se propone mantener 60.000 hombres en sus fortificaciones de acero y concreto y ha dictado hoy una orden en virtud del cual los soldados deberán permanecer en filas tres meses más de lo acordado para un período normal.

Como parte del programa para defender la frontera oriental contra Alemania, los soldados deberán continuar en filas mientras los reclutas que han de ser llamados a las armás obtienen los primeros conocimientos y se preparan para relevarlos en sus deberes militares.

La decisión de hoy, que mantendrá un ejército activo de 350.000 hombres en Francia, durante los tres próximos meses, se adoptó en un Consejo de Ministros.

La ocupación de las fortificaciones orientales se continuó hoy metódicamente. Un batallón del 146 de Infantería de guarnición en Metz, se está trasladando a una sección de las obras de defensa que está completamente terminada. Durante el mes de Mayo, una guarnición compuesta de un batallón de Infantería, se instalará en Boulay, a quince millas de la frontera del Sarre.

El reemplazo cuyos servicios se prorrogan tres meses se compone de 120 000 hombres pero se han hecho excepciones a favor de los que están cumpliendo un período aplazado y a otros por distintas razones, con lo que de ese reemplazo seguirán en filas unos 60.000 hombres, quienes debían ser licenciados el 13 de este mes, pero que seguirán en el servicio hasta el 14 de julio.

La determinación del Gobierno francés de reforzar el país en todos los frentes se refleja en la noticia de que es posible que el general Maxim Weygand, sea comisionado nuevamente como «Jefe Supremo» para que coordine los servicios del ejército, la armada y la aviación.

Las cifras extraoficiales que se publican estableciendo comparaciones entre las fuerzas francesas y alemanas están llamando la atención del público. El periódico «L-Intransigeant», publica hoy un estudio del ejército del Reich atribuido a M. Tukashevsky, sub-Secretario del Ministerio de la Guerra, según el cual Alemania cuenta con un ejército de 900.000 hombres, además de una fuerza entrenada de 900.000 y que las fuerzas militares alemanas serán un cuarenta por ciento mayores que las de Francia el próximo verano.

En N. York hubo desfiles militaristas, comunistas y pacifistas en los parques

NUEVA YORK, abril 6. AP. Hoy se celebró el aniversario de la enrada de los Estados Unidos en la Guerra. Desfilaron por la pista de Madison Square Garden 25.000 individuos de las corporaciones patrióticas y de veteranos, sobre los cuales hacían evoluciones tríadas de aviones de guerra. Pasaron ante la tribuna ocupada por el gobernador Lehman y el alcalde Laguardia.

En el Parque Central se reunieron unos 300 pacifisitas, en su mayor parte estudiantes, que se desahogaron a su antojo, pregonando que «no apoyarían la entrada de los Estados Unidos en una guerra», y descargando su furia antimilitarista. Descendieron luego por Columbus Circle a Broadway.

Más abajo, los comunistas, cantando «La Internacional», en número de varios centenares, celebraron una manifestación contra Hitler, el Fascismo y el programa político de William Randolph Hearst (americanismo).

Los emperadores Hirohito y Pu Yi se imponen mutuamente el Crisantemo y las Orquídeas

El Embajador japonés en Wáshington manifestó ayer que los objetivos de la guerra han llegado a ser insostenibles y que no ve propósitos de guerra en ninguna gran potencia

TOKIO, abril 6. (AP).—El «emperador» Kang Teh fué huésped de honor del Mikado, Hirohito, en un banquete ofrecido esta noche en el Palacio Imperial, al cual asistió la familia completa. Por la tarde, los emperadores se cambiaron las más altas condecoraciones nacionales: Hirohito le dió la placa del Crisantemo, y Kank Teh el Gran Collar de las Orquídeas.

En primer término se encontraba Kenkichi Yoshizawa, delegado del Sol Naciente en la S. de las N., que tanto abogara por la instauración de Manchukuo, y que defendiera su creación en Ginebra.

Kang Teh no es otro sino Pu Yi, el emperador de la China, arrojado del trono en 1912. Vivía recluído en Peiping, como criatura venerada hija del Cielo, hasta que el general Feng Yu Hsiang lo arrojó de allí, obligándolo a refugiarse en la concesión japonesa de Tientsin, de donde salió para ser Emperador de Manchukuo.

HIROSI SAITO NO VE PROPOSITO DE GUERRA EN NINGUNA GRAN NACION

WASHINGTON, abril 6. (AP).—Hirosi Saito, Embajador japonés, dijo hoy que los objetivos de la guerra han llegado a ser insostenibles y que «la paz está por tanto, en el orden del día».

«No veo en la política de ninguna gran nación —agregó— el deseo o la intención de hacer una gran guerra».

Saito, que fué uno de los principales oradores en la sesión de clausura de la Convención del Consejo de alumnos americanos, dijo que existen dos fuerzas que «tienden a apartar la mentalidad del hombre de la guerra a favor de la paz. Una es el convencimiento de la inutilidad de la guerra y la otra el creciente aumento de la justicia en las relaciones internacionales».

«Mi país, con razón o sin ella, ya no es un coco por las personas que se respetan a sí mismas» añadió.

El Embajador considera que es un síntoma halagüeño «el fuerte movimiento que se nota en todos los países» para privar a los individuos de los beneficios materiales de la guerra.

Una bella espía polaca que trató de seducir a un belga arquitecto, fué acusada por él

La joven trataba de obtener detalles concretos de las nuevas fortificaciones de Lieja. Otros varios espías que estaban en contacto con Alemania han sido condenados ya

BRUSELAS, abril 6. (AP).— Un arquitecto, cuyo nombre no se ha revelado, residente en la histórica ciudad de Lieja, cuyo patriotismo pudo resistir los encantos de una joven espía polaca, la ha denunciado a la Policía. Al propio tiempo, otros dos individuos han sido condenados a largas penas de prisión en otra causa.

Una joven polaca elegantemente vestida, Jawiga Budrawicy, ha sido arrestada en Lieja, centro de un anillo de fortificaciones de acero, donde durante los primeros días de la guerra mundial los fuertes belgas contuvieron diez días a los alemanes, resistiendo sus furiosos ataques con la artillería.

La policía ha revelado que la joven había estado haciendo presión sobre el arquitecto con el fin de que le facilitara detalles concretos acerca de las nuevas obras de defensa de Lieja, agregando que el arquitecto y la polaca llegaron a ser amantes. En vez de acceder a los deseos de la joven, el arquitecto dió cuenta a las autoridades y éstas procedieron inmediatamente al arresto de la joven.

Por dos veces la detenida ha tratado de fugarse y afirma la policía que cuenta con fondos abundantes y que con anterioridad fué expulsada de Bélgica, regresando misteriosamente a Lieja.

Los Tribunales de Bruselas impusieron ocho condenas al conductor de un automóvil llamado Maurice Bomal y al cabo de una compañía de ametralladoras M. Verwee. El primero fué sentenciado a diez años y el segundo a quince años de prisión.

Según las investigaciones que se practicaron, Bomal mantenía relaciones con dos alemanes, a los que trataban de vender algunos secretos relativos a las mejoras en los armamentos, y cuando fueron detenidos, se les ocuparon cartuchos de un tipo especial, que habían sido robados de un cuartel de Bruselas.

RATIFICADO EL ACUERDO FRANCO BELGA

BRUSELAS, abril 6. (AP).— El gabinete ratificó hoy el convenio comercial entre Francia y Bélgica, que en Bruselas negociará durante su último viaje, el ministro de comercio francés, M. Marchandeau, en sus conversaciones de ayer. El convenio será válido por un semestre. Francia quiere evitar que como consecuencia de la desvalorización del belga, se produzca un dumping en su territorio, lo cual afectaría de un modo poco favorable a la producción local.

El conflicto de la Iglesia en Alemania

Se recomienda a Hitler, como solución ideal, que nombre de comisionado a Hans Cerrl

BERLIN, abril 6. (AP) Los amigos de Adolf Hitler han recomendado al Fuehrer como solución ideal de la lucha que se ha entablado en el seno de la Iglesia Evangélica alemana, la intervención del Estado, a cuyo efecto creen conveniente que se designe a Hans Cerrl, ministro sin cartera, para el cargo de Comisionado de la Iglesia.

Creen los amigos de Hitler que Cerrl puede restablecer el orden en la iglesia. También han propuesto la designación de un Directorio de la Iglesia, sujeto a la aprobación de Cerrl, compuesto de miembros moderados de la facción criatiana alemana nazi del sinodo de la oposición.

Tiénese entendido que los germano-cristianos simpatizan con la idea, pero los representantes del Sinodo confesional han declarado que combatirían contra su disolución hasta el fin, pues no reconocen el derecho de los poderes temporales a regular los asuntos espirituales.

HAN SIDO CONDENADOS A 18 MESES DE PRISION, 2 TERRORISTAS EN E. U.

SPOKANE, estado de Washington, abril 6. (AP).—Homer Hasty fué condenado a nueve meses de prisión por incitar a que pusieran una bomba a un tranvía en el pasado mes de septiembre, durante la huelga. También fué condenado a igual período por el mismo caso, Thomas Mac Kenzie. El individuo que iba a ser instrumento del hecho, Harry Quin, simpatizador de los huelguistas, fué enviado a un reformatorio, donde extinguirá un semestre de condena.

Abisinia posee gran número de aviones y su material de guerra es lo más moderno

El «Rey de los Reyes» y «León de Judá» dice que fracasaron todas las gestiones realizadas para arreglar directamente sus diferencias con Italia, o por medio de un arbitraje

ADDIS, ABABE, abril 6. (AP.)— Los soldados abisinios, sin ruido de sables, de tambores, se dirigen esta noche por los caminos polvorientos hacia la frontera como respuesta del Emperador Haile Selassie a la concentración de tropas italianas en Africa.

El Rey de los Reyes, el conquistador del León de Juda y descendiente de la Reina de Sheba resumió la disputa de la frontera italo-abisinia en una entrevista de la siguiente manera:

«Hemos tratado de negociar directamente con Italia, o por un intermediario. Desgraciadamente Italia se ha negado al arbitraje y no ha contetsado a nuestras proposiciones. Por tanto hemos roto las negociaciones, sometiendo el asunto a Ginebra.»

Mientras el Emperador abisinio lanzaba un «yellem» enfático que quiere decir «no» a la investigación de si existía ya la guerra con Italia, se asegura que un ejército de 100.000 hombres perfectamente equipados y armados, se dirige a la frontera.

Parte de esas fuerzas comprenden las unidades retiradas del desierto del Ogaden y del sector de Ualual a causa del intenso calor.

Al mando de los ejércitos del norte se encuentra Ras Kassa, miembro de la familia imperial que es considerado como el militar más diestro después del emperador, y Ras Seyum, gobernador hereditario de la provincia de Tigre.

En contraste con los ejércitos etiópicos que en 1896 causaron a las fuerzas italianas invasoras una aplastante derrota, los soldados de hoy utilizan un material modernísimo. Poseen abundantes comunicaciones inalámbricas y aeroplanos y están dotados de fusiles y ametralladoras. El material de guerra le llega a Abisinia por Djubputi.

ABISINIA RECIBE ARMAS A TRAVES DEL PUERTO DE YIBUTI

PARIS, abril 6. (AP.) — En los círculos competentes se ha declarado que el gobierno francés sabe perfectamente que por el puerto de Yibutí, en la Somalia Francesa, se están enviando pertrechos de guerra a Abisinia, lo cual legalmente no puede impedir, porque esa nación no se encuentra en guerra con ninguna otra potencia. Por tanto, la neutralidad de Francia, no se viola por este hecho. Ultimamente se pidió una carga, después del...men del contenido de la ...ción.

Yugoeslavia mejorará su fuerza aerea

Posee unos cuatrocientos aviones modernos pero trata de fabricar más en el país

BELGRADO, abril 6. (AP). Yugoeslavia, cuyas fuerzas aéreas estuvieron cubriendo la frontera meridional contra la contingencia de una agresión por parte de los rebeldes griegos, ha aprendido a conocer el valor de la aviación, pues, con motivo de esa necesidad de la cual no podía escapar, dejó desguarnecida la línea del Adriático, no menos peligrosa; desde el punto de vista internacional. En la actualidad, las fuerzas aéreas de Yugoeslavia se componen de diez y seis escuadrillas, con 13 aviones cada una. Dispone de 203 máquinas en la primera línea y 153 de reserva, amén de 60 más que sólo se emplean en funciones de preparación y escuela. Uno de los regimientos (cuatro escuadrillas) consiste sólo de aviones de bombardeo, mientras que los restantes son máquinas de observación y caza. Se está estudiando ahora la manera de intensificar la fabricación de aviones militares en el país.

Casi todos los aviones de que se dispone son del último modelo. Este mes, saldrá de sus talleres nacionales el primer avión civil.

TRES PISTOLEROS HAN ASALTADO UNA COMPAÑIA

CHICAGO, abril 6. (AP.)—Tres pistoleros enmascarados penetraron en las oficinas de la P. V. Wright and Company, importadora de pescado, y escaparon con mil pesos en efectivo y $10,500 en valores negociables.

Lea AVANCE todas las tardes.
Dirigido por José I. Rivero

BLANCOS DE COLO

Por ANTONIO ESC

EN los Estados Unido... sigue en su escala... de progreso. Es muy lent... positivo y no hay apr... que se resuelva en un fra... reacción.

En los diarios de Nue... publicó esto meses atrás:

«Ayer, veintinueve agen... policía) fueron ascendido... tes por el comisario de P... Valentine; entre ellos fig... gro, el primero de su ra... sido ascendido a esa ca...

Años atrás eso no era... si se hubiera hecho, habr... la atención; porque habla... bistéis, convenido en que... con los galones de sargen... día mandar a un blanco... goría inferior.

Y se agregaba que el ... ciudad era misión de los ... que, aunque se topara con... capaz de desempeñar ese... por sus condiciones fís... siempre incapaz de hacer... una situación peligrosa. Y... puesto —se añadía— era... ble que un hombre de col... tener el derecho de darle... uno blanco.

Y también se llamaba la... hacia el hecho de que ... York la policía más ade... vigilar a los negros era... así como en el caso de la... era la italiana.

Y pasó el tiempo. Hubo... que se sometieron al exa... el servicio civil; con el des... tener ascenso, pero resul... competentes. Al fin apar... de ellos, Samuel J. Batle... tuvo tan buenas notas qu... posible dejarlo postergado... destinó a una estación, en... tuvo que habérselas con el...

Lo desdeñó, cumplió con... y acabó por ser aceptado... blancos, que le habían si... les. Y como consecuencia... ra nada menos que cien... cinco negros en el departa... Policía, que se distinguen po... pacidad.

El ya mencionado Batle fu... mer negro ascendido a s... pero ha habido, además, o... que se ha distinguido como... mister Luis T. Wright. Y... es de color Wesley William... en el departamento de inc... la ciudad maneja una más... mo capitán. Ha ascendido... por todos los grados y es... popular entre los blancos c... tre los de color.

Los blancos que trabaja... órdenes celebran el dependi... Y, sin embargo, se le hab... que lo pasaría muy mal.

Hace algunos años el Co... tan Club, de Nueva York, ... comida, en la que se discut... tuación de los negros en... ciudad. Asistieron al banqu... cuantos negros de cultura y... posición.

¿Cómo —se dijo— podían... la presencia y la cooperac... ellos discutir aquel asunto?

Al día siguiente un diario... cional neoyorquino publicó u... cripción del banquete, a lo cu... dió dibujos en que figuraban... ebrios, sentados juntos a u... descocadas. La Prensa Asoci... vió a sus suscriptores los nom... los blancos que habían asis... banquete, con los retratos d... nos de ellos.

Consecuencia: circulación ... retratos de los invitados y ... vitadas; quienes —otra con... cia—fueron obsequiados con ... con o sin firmas, en las c... les insultaba proseramente.

Con esta conducta racista... gunos neoyorquinos contrasta... se sigue en Harlem, que está... de Nueva York y donde blan... de color frecuentan los mismo... nocturnos y hay asociaciones... rarias compuestas de mujer... ambas razas.

DESCUBREN YACIMIENTO DE MINERALES BAJO U... FINCA EN GRIMSBY, On...

GRIMSBY, Ontario, abril 6. —Placas fotográficas impresi... únicamente por medio del ... reflejado a través de centena... pies de roca y tierra han ... cido a John R. Howe de que... ten valiosos depósitos de bis... otros minerales bajo su fin... gún dijo hoy.

ENORMES DAÑOS MATERI... HAN CAUSADO EN BEL... LOS TEMPORALES DE N...

CHARLEROI, Bélgica, abril 6. P.)—A consecuencia de las ... nevadas que han estado cae... a esta región de Bélgica, se ha... gistrado tres pies de nieve en ... nas partes. Los sistemas fér... cos han sufrido enormemente a... sa de las tormentas. Los viñe... las huertas han padecido tam... los efectos del mal tiempo.

M.E.C.D. 2016

No publicaremos ningún trabajo que no sea realizado por nuestros fotógrafos, que serán debidamente identificados con el carnet del Diario de la Marina

DIARIO DE LA MARINA

LA HABANA, DOMINGO, 7 DE ABRIL DE 1935

SUPLEMENTO DIARIO EN ROTOGRABADO; DE ACTUALIDAD MUNDIAL TELEFONO M-3775

EL MAYOR Noel Furlong, dueño y entrenador de "Reynoldstown", después que éste condujo triunfante sus sedas a la meta, lleva al vencedor de la brida a través del enorme público que se congregó en Aintree para asistir a la justa. Nótese el rostro de satisfacción que muestran dueño y jinete (Foto Wide World)

ANTE EL TRIBUNAL de Urgencia se presentaron ayer, previa citación, un grupo de personas conocidas acusadas en la causa número 653. En esta foto aparecen, entre otros, el doctor Juan Antiga, el doctor Llovet, el doctor Carlos Alzugaray, el señor Francisco Prieto y otros. El juicio no llegó a comenzar por no haberse presentado muchos de los acusados y éste continuará el lunes (Foto D. M.)

PRESIDENCIA del almuerzo ofrecido ayer por el Miramar Yacht Club en honor de los yatistas de las regatas St. Petersburg- Habana. En ella aparecen los señores Emilio Marill, Presidente del Club, Oscar Hernández, Presidente del H. Y. C., Rafael Posso, Presidente de la Federación Náutica, Houston Wall, Luis Fernández Valle, Elon Robinson, León Lewis, Alberto Rueda, Comodoro del Miramar, William B. Allen y Remigio Hernandorena (Foto D. M.)

GRUPO DE PERSONAS que comparecieron ayer ante el Tribunal de Urgencia para responder en la causa 653. Son 198 los acusados, entre los que se encuentran conocidas personalidades cubanas, tales como el doctor Juan Antiga, don Carlos Alzugaray y otros (Foto D. M.)

EL SEÑOR Van Campen Heilner, representante del Museo de Historia Natural de New York, que hoy parte hacia la Ciénaga de Zapata con el objeto de realizar exploraciones y adquirir ejemplares de la fauna cubana para el referido museo. En la foto aparece el distinguido explorador—a la izquierda—cuando le ofrecía lumbre a nuestro compañero de redacción, doctor José Ignacio Solís, con quien departió brevemente (Foto D. M.)

MR. WILLIAM CAMPBELL, buen amigo de Cuba, agente general de pasajeros de la Ward Line. Mr. J. J. Durr, jefe de fletes de la citada compañía de vapores, Mr. Dotch, agente de la Canadian Pacific y funcionarios de la Ward Line, posaron para nuestro repórter gráfico a bordo del vapor "Oriente" (Foto W. W.)

UNA SOLEMNE MISA fué ofrecida ayer en la Santa Metropolitana Iglesia Catedral de la Habana en memoria del alma del Padre Agustín Caballero, con motivo de la celebración del primer centenario de la muerte del eminente y sabio sacerdote. Ofició el Ilustrísimo Arzobispo de la Habana (Foto D. M.)

E VIAJE.—Embarcó ayer
r la vía aérea el señor Ma-
ano Prat y García, Presi-
nte de la Cámara Nacional
Transportadores por Ca-
tera, quien estudiará en
Estados Unidos toda la
tería relacionada con es-
importante asunto. El se-
r Prat aparece en compa-
a de sus amigos que fue-
on a despedirlo

CONCURRENCIA que asistió a la inauguración de la Estación de Radio CMCF, que se inauguró recientemente en esta ciudad. Esta foto fué tomada cuando el señor Nicolás Mendoza, Director de Radio, pronunciaba las palabras de apertura. En el grupo aparecen los señores Karman, Valdés Díaz, Gutiérrez, Betancourt, Vianello y otros

M.E.C.D. 2016

PÓNGALA CONTRA la LUZ y VEA la COLUMNA de TINTA

LA ASOMBROSA Parker Vacumatic contiene 102% más de tinta—bastante para escribir muchos miles de palabras. ¡Y esta doble provisión se halla *siempre* visible! A través de las rutilantes "ventanitas misteriosas," anillo sobre anillo de fulgurante perla y azabache—Ud. ve claramente el nivel de la tinta. Su punta, de fino platino, oro e iridio, es formada a la perfección—y escribe con *ambos* lados! Deténgase en una casa del ramo y diga: "Deseo una Parker Vacumatic."

Parker VACUMATIC

En las buenas casas del ramo
Ventas por mayor dirigirse a

Unión Comercial de Cuba S. A.
O'Reilly 81 — Habana

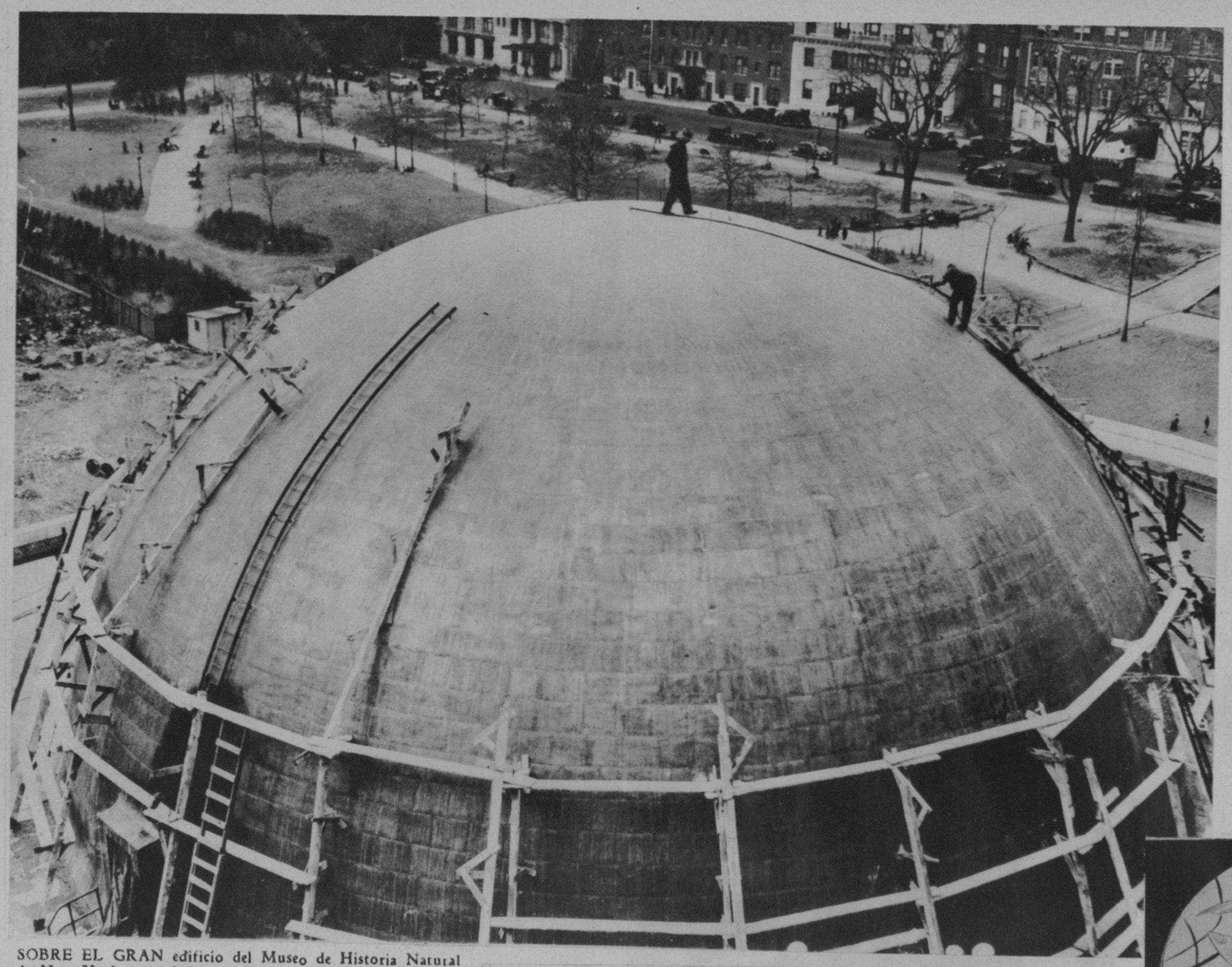

SOBRE EL GRAN edificio del Museo de Historia Natural de New York se está fabricando un enorme "planetarium" para que los hombres de ciencia encargados de estudiar el espacio hagan estudios sobre los astros. Se espera que el día primero del próximo septiembre empiece a funcionar
(Foto Wide World)

¡NO CORRA RIESGOS!

Si usa Royal puede estar segura de ricos bizcochos como este . . .

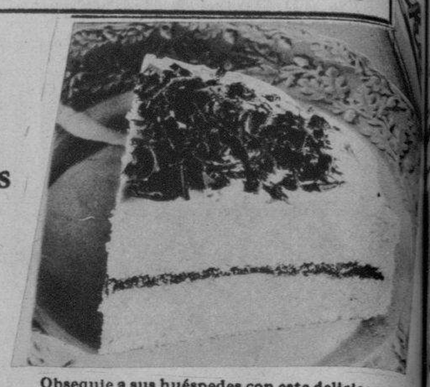

Obsequie a sus huéspedes con este delicioso Bizcocho Delicado y Sencillo. (Vea la Pag. 9 del Libro de Recetas Royal.)

El Polvo Royal para Hornear siempre es igual, siempre de confianza. ¡No corra el riesgo de desperdiciar buenos ingredientes usando polvos de hornear inferiores, especialmente si Royal cuesta tan poco!

Este famoso polvo para hornear siempre produce bizcochos deliciosos, de contextura fina y uniforme. Insista en comprar *Royal;* el genuino se vende unicamente en latas cerradas.

Envíe este cupón a:

Sírvanse enviarme un ejemplar gratis del famoso Libro de Recetas Royal.

Nombre_____

Dirección_____

Cía. de Levadura Fleischmann S. A.
Dpto. 2242 - Apartado 782
Habana - Cuba

DINERO del 1 al 5% Con garantía de joyas **"LA IDEAL"** Neptuno e Industria

CARNAVAL. — En Londres se celebró hace algunos días una fiesta de carnaval en uno de los principales hoteles de la gran ciudad. Una de las parejas que fueron más aplaudidas por su disfraz fué esta, que apareció imitando — bastante bien por cierto—a los soberanos de Inglaterra, el Rey Jorge y la Reina María
(Foto Wide World)

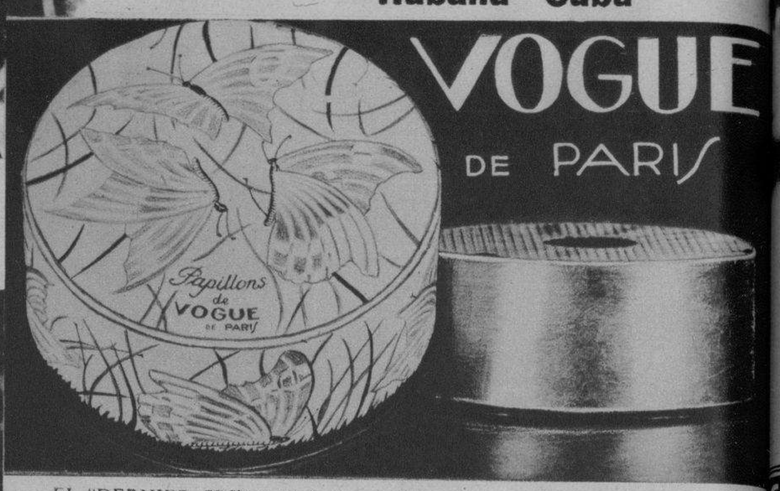

EL "DERNIER CRI" de París en materia de polvos para la belleza de la mujer. Los polvos VOGUE acaban de llegar también a la Habana y se consiguen en todas las casas del giro

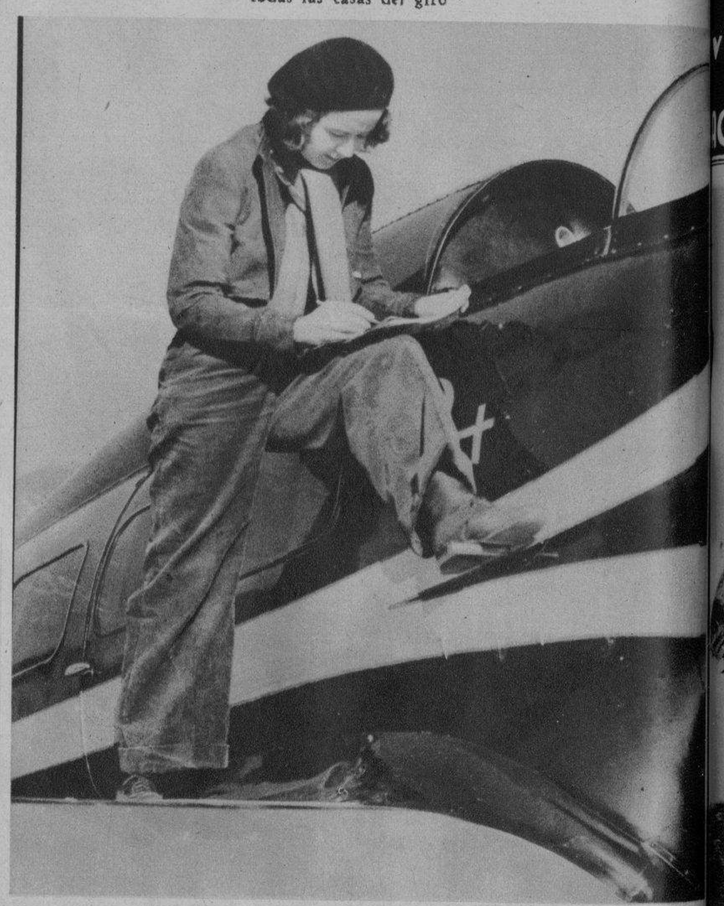

LAURA INGLASS, que aparece enfundada en su "overall", haciendo cálculos para su próximo vuelo, en el que espera romper los records establecidos por Amelia Earhart. Recientemente esta aviatriz salió sin anunciarlo desde el aerodromo de Los Angeles con rumbo desconocido, en un vuelo (Foto Wide)

Cumplimos Nuestros Compromisos Sociales

Sin OLVIDAR BROMO—SELTZER

QUITA ENSEGUIDA DOLORES DE CABEZA Y NEURALGICOS

LUZCA UNA CABELLERA SEDOSA Y BRILLANTE
PEINANDOSE SIEMPRE CON
"LA BELLE LATINE"
DE VENTA EN FARMACIAS, SEDERIAS y VIDRIERAS
EXIJA LA LEGITIMA

LA SEÑORA A. C. Carlson, Presidenta de la American Legion femenina, visitó recientemente en la Casa Blanca a Mr. Roosevelt y le entregó un puñado de botones de rosas. En la foto aparecen el Jefe del Estado americano y la señora Carlson
(Foto Wide World)

¿Quiere Engordar? Tome

Vino CARNOIDE

Que es el mejor y más poderoso reconstituyente de la época.

Cuantos enfermos delicados no han podido ENGORDAR con inyecciones y otros tratamientos, lograron aumentar su peso rápidamente empleando el VINO

CARNOIDE

Carnoide es el mejor reconstituyente para niños, mujeres y ancianos.

polvos esencia locion

noche de amor

BARRERA, ZOILA Y ANITA ofrecen ahora sus servicios en la
Ex-empleados de la Casa López

PELUQUERIA JAIME

AMISTAD Y SAN MIGUEL
TELEFONO A-6644

PERMANENTES desde 50c.

LA MAYOR -------- 25 EMPLEADOS

M.E.C.D. 2016

DRIL BLANCO
GARANTIZADO $100 LEGITIMO
Thos Taylor & Sons
POR SOBRINOS DE NAZABAL

FESTIVAL DE LA MANZANA.—Miss Jean Harlowe—en el centro de este bello grupo—de 17 años de edad, que ha presidido el Carnaval de la Manzana, que tuvo lugar en la capital de los Estados Unidos. Ella es la Reina del festival y se encuentra junto a las princesas Elizabeth Haight —a la izquierda—y de Mary Rose (Foto Wide World)

ROMANCE REAL.—Esta foto, enviada por cable desde Estokolmo a Londres, de esta ciudad a New York y de Manhattan a la Habana, muestra a la Princesa Ingrid, de Suecia, y al Príncipe heredero de la Corona de Dinamarca, juntos, el día en que ambos dieron a conocer su compromiso amoroso (Foto Wide World)

¿Será su niño *bien formado?*

Médicos famosos y buenas Comadronas recomiendan Levadura en el embarazo

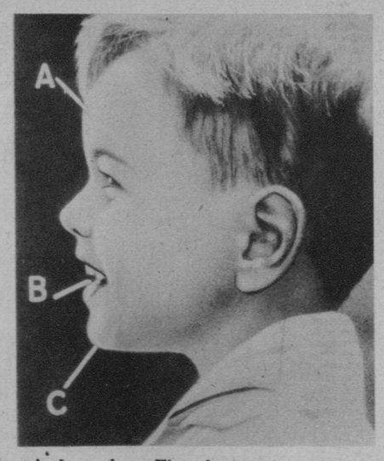

¿Sabe Ud. por qué algunos niños nacen con debilidad en los huesos? ¿Por qué crecen con piernas encorvadas, con la cabeza deforme y con mala dentadura? Es a menudo porque faltó en la dieta de la madre la Vitamina D — elemento esencial para aprovechar la cal y el fósforo que contienen sus alimentos y que requiere la debida formación de los huesos.

La Levadura Fleischmann es irradiada precisamente para que sea el alimento más rico en Vitamina D — que se conoce. Protegerá su propia dentadura así como la de su nené y la formación de sus huesos.

El Dr. Hans Januschke, célebre clínico austriaco, dice: "La Levadura irradiada hace que la madre en estado de embarazo o lactancia pueda aprovechar el calcio y el fósforo de su dieta y proteger a su criatura contra los males dentales y piernas encorvadas."

Coma 3 pastillas de Levadura Fleischmann al día, al natural o con agua, leche o jugo de fruta. Pida el folleto sobre las vitaminas y su valor durante el embarazo

a. Craneo bien formado. (b) dentadura sana. (c) quijadas fuertes. (d) piernas rectas. Estos son los beneficios para su nené si su dieta abunda en Vitamina D durante el embarazo.

LAS PASTILLAS DE LEVADURA FLEISCHMANN SE VENDEN EN TODAS LAS TIENDAS DE VIVERES FINOS A (4 cts.) LA PASTILLA

Cía. de Levadura Fleischmann, S. A. Depto. 2297. Apartado 782, Habana, Cuba.

Sírvanse enviarme el folleto gratis: «Nueva Protección para la Salud del Niño.»

Nombre . . . . . .

Dirección . . . . . .

EN EQUIPAJE, ARTICULOS DE COCODRILO Y PIELES
VEA... COMPARE... Y LUEGO COMPRE
AGUILA 88 CASA GARCIA TLF. M 1936

EL MAS ANTIGUO y famoso coro de niños de Alemania ha llegado a New York, donde se presentará en el Metropolitan Opera House. Esta institución coral data desde el año de 1200, cuando el arte, la literatura, la música y la ciencia se hallaban encuadrados entre las tapias de los conventos medioevales. Integran este coro niños de diez a diez y nueve años de edad, estudiantes del Holly Cros School, de Dresden (Foto Wide World)

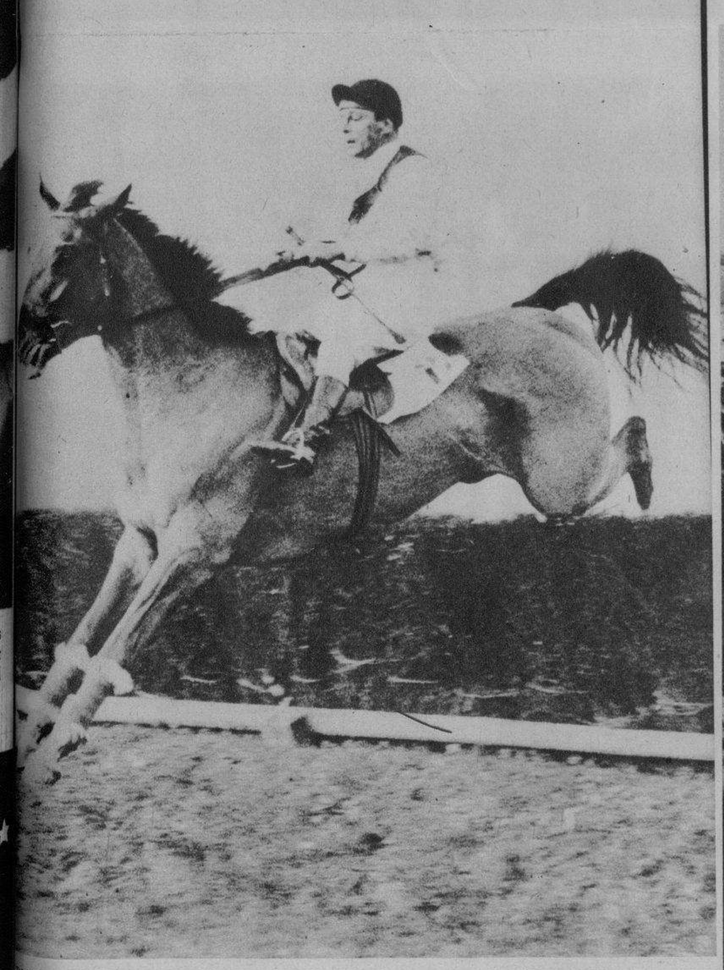

"BLUE PRINCE", un magnífico ejemplar equino perteneciente a la cuadra de Lady Lindsay, una dama de la alta sociedad de Inglaterra, que terminó en segundo lugar en la carrera más importante que se celebra todos los años en ese país: el Grand National Handicap. "Blue Prince" salió cotizado por los "books" 45 a 1 (Foto Wide World)

CAMISAS Norton
EMBAJADORA de ELEGANCIA

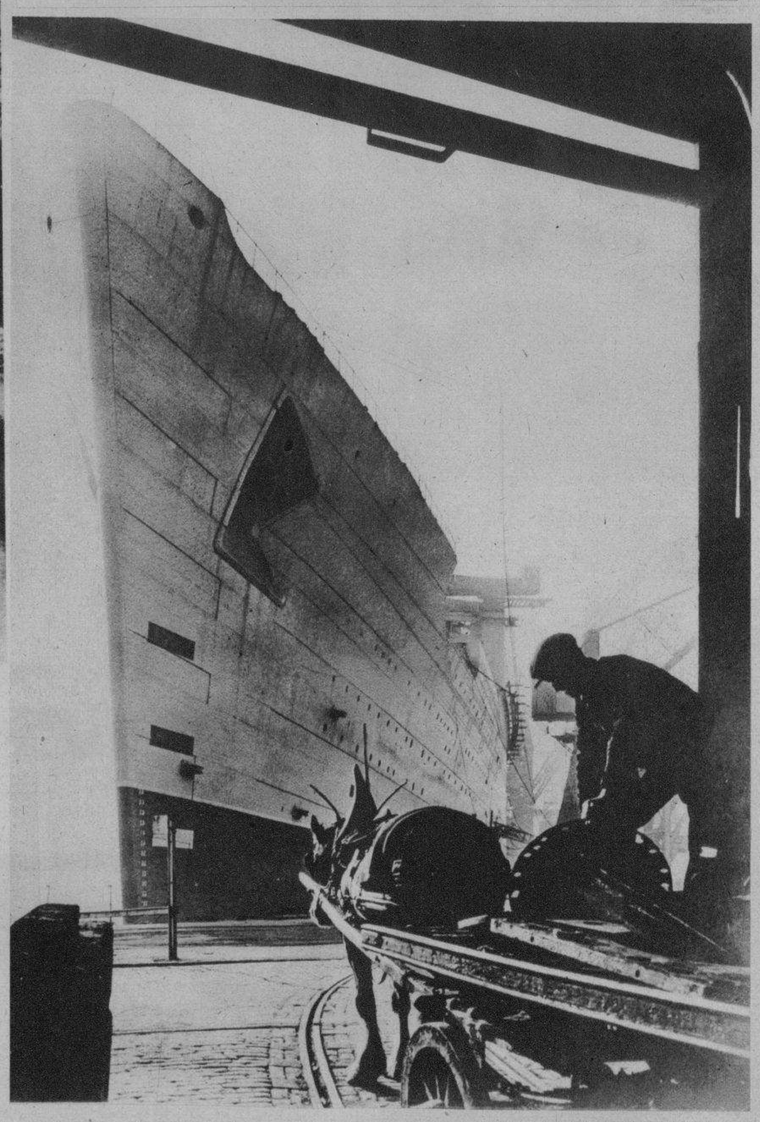

Toda mujer puede poseer un cutis siempre bello, terso y fragante con el uso diario del jabon Hiel de vaca de Crusellas.
Emilia Traydin

MOSTRAMOS en esta foto la puerta principal de la represa de Boulder, la gran obra de ingeniería que se ha edificado en la región de California — que fertilizará muchas millas de terreno que hasta ahora resultaban improductivas (Foto Wide World)

HE AQUI la cortante proa del super trasatlántico "Reina María", que está terminando en los astilleros de Clydebank, en Escocia, la Cunard and White Star Line. El "Reina María" está considerado como el barco de pasajeros más grande del mundo y se espera que dentro de algunos meses pueda realizar su primer viaje a los EE. UU. (Foto Wide World)

DR. CABRERA
San Miguel No. 116. Telf. A-4198.
EXCLUSIVAMENTE RADIOGRAFIAS y CANCER.—RADIOGRAFIAS A DOMICILIO, RADIOTERAPIA, RADIUM

Dr. Valdés Anciano
M-1794. PRADO No. 20.
Exclusivamente enfermedades Nerviosas y Mentales.

M.E.C.D. 2016

AVENIDA de las Misiones, mostrando canteros con cannas, embelesos, petunias, grupo de crotos, adelfas, césped y el piso de losa roja

LA LABOR CONSTRUCTIVA DE LA SECRETARIA DE OBRAS PUBLICAS

PARQUE CENTRAL mostrando nuevos canteros con arecas, cannas, etc., y lindas arecas al fondo

La Secretaría de Obras Públicas en este laborioso interregno de provisionalidad ha superado con creces todo cuanto pueda concebirse en cuanto a labor constructiva en las múltiples actividades que su complicado engranaje abarca.

Vamos a ir exponiendo en nuestras páginas dominicales varios de los diversos aspectos más sobresaliente de la labor realizada por los competentes funcionarios de esa Administración sin estridencias, con presupuestos en extremo reducidos y ejecutados a conciencia por personal competente.

Nuestra plana de hoy está dedicada a los Parques Públicos.

Pertenece a los altos funcionarios de la Secretaría de Obras Públicas la iniciativa de mejorar y embellecer los parques de la República, ya que ellos prestan importante concurso al desarrollo moral y físico de las distintas clases sociales. La Secretaría de Obras Públicas ha dedicado preferente atención a este importante sector, hermoseando la ciudad, construyendo jardines en estos lugares acogedores que son los pulmones de nuestra urbe.

De todas las mejoras introducidas en nuestros parques, que harían muy extensa esta descripción, vamos a dar cuenta solamente de algunas, que son las siguientes:

PARQUE DE LA FRATERNIDAD

Ninguna perspectiva más bella que la que ofrece este parque de la Fraternidad, antiguo Parque de Marte, que a pesar de su tradición, el avance de la civilización no pudo respetar por haber resuelto el problema del tránsito en lugar de tanto movimiento. Mucho se cuida la conservación del césped, dándose preferencia a los platanitos o "cannas", adelfas y otras plantas. Se han sembrado también dos finos benjaminus grandes que se extrajeron del Templete donde obstruían la perspectiva.

Dos laureles grandes se plantaron en la Calzada del Monte entre Factoría y Someruelos; otra en Amistad entre Dragones y Reina, y por gestiones del Comité del Cincuenta por Ciento fué sembrada una majagua en el cantero de Suárez entre Reina y Monte.

Las palmas reales sucias de "fumagina" han sido desinfectadas con el auxilio de la Sanidad Vegetal. Ahora, ofrecen un aspecto maravilloso.

PARQUE CENTRAL

Nuestro Parque Central cuenta con un plan de embellecimiento que permitirá que la Estatua del Apóstol sea dominada por los cuatro costados. Se han trasplantado 41 laureles de buen tamaño, con precioso follaje de bella espesura, donados graciosamente por los dueños del Reparto Hermita de los Catalanes.

Se han ido eliminando algunos álamos deformados que venían destruyendo el piso con sus fuertes raices.

Los ficus benjaminus chicos, que se extendían por el fondo de la Estatua, y cuatro palmas fénix se utilizaron en el Parque Villalón, que es donde se pudieron aprovechar más ventajosamente.

Los canteros son reformados actualmente, sembrándose en ellos hermosas plantas de flores que harán un paraíso de nuestro Parque Central. Se retirarán los numerosos postes-faroles, que tanto lo afean, para ser utilizados en otros lugares más apartados.

Los bancos, que se encontraban en estado lamentable, se han reparado y pintado convenientemente.

PARQUE GONZALO DE QUESADA O VILLALON

El Parque Gonzalo de Quesada vuelve a ser uno de los más lindos de cuantos podemos recorrer.

El último ciclón que desató sobre él sus ímpetus, le dejó huellas terribles. Destruyó el buen aspecto que en su conjunto formara la pérgola; pero como el destrozo no fué completo, pudiéronse aprovechar las vigas de madera dura. En cambio, las columnas son nuevas, así como las viguetas.

Hoy goza de una magnífica instalación eléctrica que en otro tiempo estuvo abandonada.

El arbolado con nueve laureles, seis ejemplares de ficus benjaminus, cuatro palmas fénix, procedentes del Parque Central, las que completan la hilera por la calle Quinta.

El efecto que produce el tronco, es completamente nuevo; se han empleado carpinteros para cortar el nacimiento de las pencas, en forma tal, que parecen conchas que bordearan el mismo.

ARBOLADO EN PARQUES: SU ADQUISICION

La mayoría del arbolado que se viene plantando en los parques se ha obtenido por donaciones y los que se han plantado en Carlos III, de Belascoaín a Infanta, se han pagado a razón de $1.50, así como los del Parque de Luyanó.

Las plantas son del vivero de Aldecoa o de la finca "Convento de la Coronela".

DATOS ESTADISTICOS DE GASTOS

Es interesante consignar que en el período desde julio de 1934 a diciembre 31 del mismo año (seis meses) sólo se han gastado por el concepto de jornales (mano de obra) $39.512.67, y por el concepto de materiales y plantas $9.501.65 que representa un gasto anual de $98.248.64.

Mientras que en años anteriores se pagaron por los dos conceptos las sumas que se detallan a continuación:

En el año de 1925 a 1926 la suma de.....	$	233.881.81
En el año de 1926 a 1927 la suma de.....		280.213.74
En el año de 1927 a 1928 la suma de.....		1.274.745.88
En el año de 1928 a 1929 la suma de.....		1.054.691.75
En el año de 1929 a 1930 la suma de.....		141.872.00
En el año de 1930 a 1931 la suma de.....		81.068.23

Como puede apreciarse la suma invertida para el embellecimiento de los parques de la ciudad es insignificante. Sin embargo, se nota cómo han ido mejorando.

Es de notarse estas apreciables mejoras en el embellecimiento de nuestra capital con presupuestos económicos. Realmente, la Secretaría de Obras Públicas viene haciendo una labor que los ciudadanos de toda la República deben aplaudir, mucho más si establecemos una comparación con lo realizado por sus antecesores, al través de nuestra vida republicana, cuando se disponía de créditos excesivos.

Al activo Subsecretario, nuestro amigo Panchito Díaz, y sus colaboradores eficaces debemos todas estas obras realizadas y las que están en construcción.

En nuestro suplemento del próximo domingo haremos una reseña de nuestras principales Avenidas

PERGOLA del Parque Villalón, después de reconstruida

PARQUE CENTRAL mostrando canteros con mantos y petunias

PARQUE DE LA PARROQUIA, Vedado, mostrando obras nuevas de jardinería: cantero de petunias y carraspica en primer término, y grupos de crotos al fondo

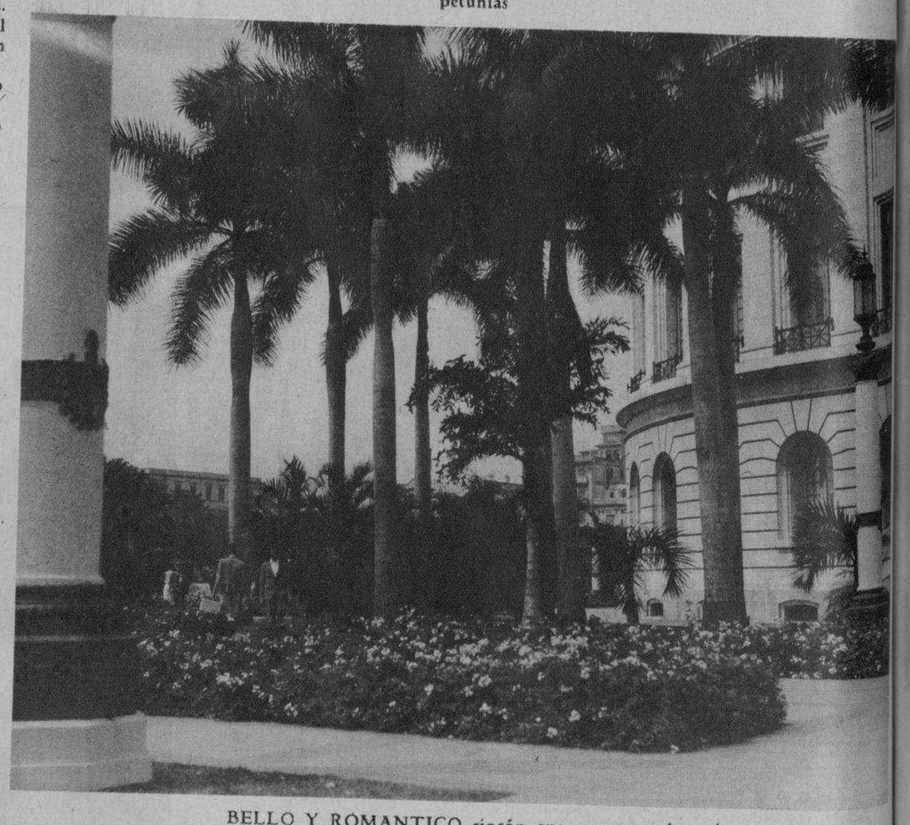

BELLO Y ROMANTICO rincón que muestra a las miradas del curioso la exhuberancia de nuestra tierra que produce estos poéticos matices de tan variados colores

EL PARQUE Felipe Poey en 1935. El coronel Mendieta, según prometiera a los vecinos de aquella populosa barriada, lo entregó completamente terminado a los 72 días

EL PARQUE Felipe Poey en la calle de Fábrica, en 1934. Transitando el coronel Mendieta, Honorable Presidente de la República, por aquellos alrededores una comisión de vecinos se le acercó pidiéndole diera feliz término a las obras de construcción paralizadas. El coronel Mendieta prometió a los vecinos que habría de terminarlas

M.E.C.D. 2016

OBSEQUIO DEL

DIARIO DE LA MARINA

A LOS NIÑOS

DOMINGO 7 DE ABRIL DE 1935

INSECTILANDIA

POR WALT DISNEY

¡CONQUE DESEAS SEGUIR MI CARRERA DE BANDIDO, ¿EH? ¡PUES SI QUIERES SER MI DISCÍPULO, PRUÉBAME QUE TIENES VOCACIÓN PARA LADRÓN TRAYENDOME ALGÚN DINERO ROBADO!

¡MUY BIEN, SEÑOR COLMILLOS.. AHORA MISMO SE LO TRAERÉ.. QUIERO PROBARLE QUE YO TAMBIÉN SE ROBAR!

¡ME LLEVARÉ EL ORO QUE MAMÁ GUARDA EN UNA TETERA QUE TIENE EN LA ALACENA!

¡ESTE ES EL COMIENZO DE MI CARRERA! ¡CARAY, QUE OBSCURO ESTÁ EL BOSQUE. Y QUE RUIDOS MAS EXTRAÑOS SE OYEN!

CRACK

WHOOO!

¡ME HE PASADO TODO EL DÍA BUSCANDO A MI HIJO Y ESTOY RENDIDA DE CANSANCIO. ME ACOSTARÉ A DORMIR Y MAÑANA TEMPRANO SEGUIRÉ REGISTRANDO EL CAMPO HASTA ENCONTRARLO!

¡SOLO ME LLEVARÉ UNAS MONEDAS... LAS SUFICIENTES PARA CONVENCER A COLMILLOS DE QUE SOY UN BUEN LADRÓN!

¡HUY, HAY TANTA OBSCURIDAD EN EL BOSQUE QUE NO VOY A PODER ENCONTRAR EL CAMINO! ¡MÁS VALE QUE DEJE EL VIAJE PARA MAÑANA!

3-31

EL RATON MIGUELITO

REGISTERED U.S. PATENT OFFICE

¡HOLA, MIGUELITO! ¿DE DONDE SACASTE ESA CRIA?

¡HOLA, PASCUAL! ¡SON MIS SOBRINITOS "QUESOBOLA" Y "RABILLO". ESTOY ENTRETENIÉNDOLOS HASTA QUE SU MAMÁ REGRESE DEL AMO!

¡NIÑOS, LES PRESENTO A "PASCUAL PATO"! ¡PUEDEN LLAMARLE TÍO PASCUAL!

¡NADA DE TÍO... YO NO QUIERO SER TÍO DE NADIE!

¡MUY BIEN, TÍO PASCUAL!

¡ESTÁ BIEN... TÍO PASCUAL!

¡SEÑOR PASCUAL, MALCRIADOS, SEÑOR PASCUAL!

¡SEÑOR GURRUSPATO!

¡GURRUSPATO!

¡JI, JI, JI!

¡BASTA! ¡CHUNGUEITOS CONMIGO, NO! ¡Y SI ME PONEN OTRO MOTE, LES HINCHO UN OJO! ¡GOLFOS!

¡NO TE SULFURES, PASCUAL.. ESTÁN BROMEANDO CONTIGO PORQUE LES HAS CAÍDO EN GRACIA!

¡PUES A MÍ NO ME GUSTA QUE LOS MOCOSOS BROMEEN CONMIGO, MALDITA SEA!

¡VAMOS, PASCUAL. NO SEAS GRUÑÓN... AYÚDAME A DIVERTIRLOS Y NO TE PONDRÁN MÁS MOTES!

¡JI, JI, JI! ¡USTED ES EL MEJOR BAILARÍN QUE HEMOS VISTO!

¡BRAVO, SEÑOR PASCUAL BRAVO!

¡ESTÁ BIEN.. AHORA PUEDEN LLAMARME TÍO PASCUAL!

¡PUES TODAVÍA NO HAN VISTO NADA! ¡FÍJENSE EN ESTA RUMBA!

¡¡HURRA!! ¡MÁS! ¡MÁS! ¡ARRIBA!

¡CUAC-CUAAAAC!

¿PUEDEN USTEDES LOS QUE PUSIERON ESA TACHUELA EN EL SUELO?

¡NO, NO, TÍO MIGUEL, LA TACHUELA ESTABA YA EN EL SUELO!

QUACK! QUACK!

¡LO ÚNICO QUE HICIMOS NOSOTROS FUÉ.. ESPERAR A QUE ÉL SE LA CLAVARA!

3-31

WALT DISNEY

© 1935, by Walt Disney Enterprises, Great Britain rights reserved.

M.E.C.D. 2016

Wong-Lo.

BR BRANDON WALSH

MIENTRAS EL ABUELITO JORGE Y EL MISTERIOSO SEÑOR SMITH PLANEAN UNA EXPEDICIÓN SECRETA, CARLITOS, WONG-LO Y TOMÁS, EL MARINERO, SE MARAVILLAN RECORDANDO LOS CUENTOS QUE, SOBRE LA "TIERRA DE LOS FLAMEANTES RUBÍES," LES CONTÓ EL SEÑOR SMITH.

"¡EN LOS CUARENTA AÑOS QUE LLEVO NAVEGANDO TODOS LOS MARES QUE ALUMBRA EL SOL, JAMÁS OÍ HABLAR DE ESA TIERRA DE LOS "FLAMEANTES RUBÍES" QUE DICE ESE SEÑOR!"

"¡EN LETRAS DE OLOR AMARILLO ESTÁ ESCRITO... SÓLO LOS LIOSES LO SABEN TODO... Y SÓLO EL NECIO COLE AL ENCUENTRO EL MAÑANA!"

"SIENTO ESCALOFRÍOS DE PENSAR EN QUE SI MUCHAS DE LAS PERSONAS PODEROSAS Y CRUELES SUPIERAN LO QUE ESE SEÑOR ESTÁ PLANEANDO, LO MATARÍAN!..."

¡CHIST! ¡APAGUEN TODAS LAS LUCES Y GUARDEN SILENCIO ABSOLUTO... DE ESTO DEPENDEN NUESTRAS VIDAS!"

¡HAN DESCUBIERTO NUESTROS PLANES!... ¡NUESTRO "DIFUNTO AMIGO" ERA MIEMBRO DE LA ANTIGUA SOCIEDAD "LA MANO DE LA MUERTE!"

3-31

1935, King Features Syndicate, Inc., Great Britain rights reserved.

ANITA Y SUS AMIGOS

¡HUM! ¡CARAY; MARÍA, QUÉ BUENA CARA TIENE ESE PASTEL DE BUÑATO. DEBE ESTAR RIQUÍSIMO!.

¡OJALÁ QUE ME HAYA SALIDO TAN BUENO COMO LOS ANTERIORES!

¡YO ESTOY SEGURA DE QUE HA SALIDO MEJOR!"

¡ANTES DE CONOCERLA A USTED, MARÍA, YO NUNCA HABÍA PROBADO PASTELES DE BUÑATO Y HOY ME GUSTAN MÁS QUE TODOS!"

¡ESO PRUEBA QUE TE ESTÁS ACOSTUMBRANDO A NUESTRO CLIMA DEL SUR!

¡NUESTRO QUERIDO AMIGO, EL SEÑOR MORA, NO NOS HABLA NUNCA DE SU PASADO, PERO SE VUELCO LOCO POR LOS PASTELES DE BUÑATO.. ESTO ES SEÑAL DE QUE NACIÓ EN EL SUR!"

"NO SE PUEDE JUZGAR POR ESO, MARÍA, PORQUE LOS PASTELES, COMO TODO LO QUE USTED PREPARA HARÍAN LA BOCA AGUA A CUALQUIERA!"

"¡GRACIAS POR TUS ALABANZAS, ANITA!... ¡ERES MUY BUENA!"

¡AQUÍ LE TRAEMOS UN PASTEL DE BUÑATO QUE HICIMOS PARA USTED, OJALÁ LE GUSTE!"

¡ELLA SOLA LO HIZO, SEÑOR MORA, Y ESTÁ RIQUÍSIMO!

"¡QUISIERA HALLAR PALABRAS APROPIADAS PARA EXPRESARLE A USTED NUESTRO AGRADECIMIENTO POR TODAS SUS BONDADES... NO PASA UN DÍA SIN QUE USTED HAGA ALGO POR NOSOTROS!"

¡NADA TIENE QUE AGRADECERNOS, SEÑOR MORA... USTED SABE QUE ANITA Y YO SOMOS HUÉRFANAS, POR CUYA RAZÓN HEMOS PENSADO... CASI EGOÍSTAMENTE, QUE NO PODEMOS ENCONTRAR MEJORES PADRES QUE USTED Y EL SEÑOR ESTRELLA!"

"¡A MÍ NO ME IMPORTA LO QUE LA POLICÍA DIGA O CREA... YO ME ATREVERÍA A APOSTAR LA CABEZA A QUE ESA CHIQUILLA ESTÁ ESCONDIDA ENTRE LA CARAVANA QUE VINO A LA FERIA DEL GRAN GALLO!"

"PERO, SEÑORA, LA POLICÍA Y YO NO DEJAMOS PIEDRA SIN MOVER EN "ESA FERIA"... LO REGISTRAMOS TODO... HASTA LOS VAGONES DE LA CARAVANA... Y NO ENCONTRAMOS NI LAS HUELLAS DE LA PEQUEÑA ANITA!..."

"DESPUÉS INTERROGAMOS A PEDRO, EL PROPIETARIO DEL PONDUCHO... Y LO ÚNICO QUE ÉL SABE ES QUE ANITA ABANDONÓ LA CIUDAD EL MISMO DÍA EN QUE SE CERRÓ LA FERIA... QUIZÁ NO FUÉ MÁS QUE UNA COINCIDENCIA!"

¿COINCIDENCIA?... ¿PERO USTED SE HA CREÍDO QUE YO ME CHUPO EL DEDO? ¡AHORA MISMO VOY A VER A ESE PEDRO Y HARÉ QUE ME EXPLIQUE EL PORQUÉ CREE QUE ESA MOCOSA ABANDONÓ LA CIUDAD!"

Y... MIENTRAS TANTO...

© 1935, King Features Syndicate, Inc., Great Britain rights reserved.

3-31

M.E.C.D. 2016

MODESTO RIZOS EN EL COLEGIO

POR LYMAN YOUNG

¡MI NOMBRE ES MODESTO RIZOS, SU NUEVO COMPAÑERO DE CUARTO!..

..PUES LO SIENTO, PERO YO NO ESTOY DISPUESTO A "COMPARTIR MI CUARTO CON NADIE!.

1

¿USTEDES CONOCEN A ESE TAL RIZOS, QUE ACABA DE INGRESAR EN EL COLEGIO? ¡QUIERE QUE YO "COMPARTA" MI CUARTO CON EL!

¡A MÍ ME HAN DICHO QUE ES UN GRAN ATLETA, PEREZ!

"¡TENGO ENTENDIDO QUE ES UN JOVEN POBRE QUE TRABAJA PARA PAGARSE LOS ESTUDIOS!.

2

"¡HUM!.. EL PARECE SER UN JOVEN DE EXCELENTES CUALIDADES, PEREZ."

PUES YO ESTOY SEGURISIMO, SEÑOR PROFESOR, DE QUE MI PADRE NO CONSENTIRA EN QUE YO "COMPARTA MI CUARTO CON UN CUALQUIERA."

3

¡TODO HA SIDO UNA EQUIVOCACIÓN DE LA OFICINA, RIZOS. USTED VA A SER COMPAÑERO DE CUARTO DE EDUARDO SALMERÓN!

¡BUENO, A MÍ ME ES IGUAL!"

4

¡VOY A VER SI ME ADMITEN EN EL EQUIPO DE BALONCESTO, EDUARDO!

..PUES AHORA PRECISAMENTE ESTAN PRACTICANDO EN EL GIMNASIO.

5

-¡YO FUÍ DELANTERO EN EL EQUIPO DE BALONCESTO DE MI PUEBLO!

¡ESTÁ BIEN, JOVEN, YO LO PROBARÉ: Y SI ES UN BUEN DELANTERO, SE QUEDARÁ EN EL EQUIPO!

6

7

3-31

8

© 1935, King Features Syndicate, Inc., Great Britain rights reserved

9

¡PEREZ LE DIÓ ESA ZANCADILLA DE PROPÓSITO, NO LO DUDE USTED UN MOMENTO!

¡OH, NO, SEÑOR COACH! TENGO LA SEGURIDAD DE QUE FUÉ SIN QUERER.. YO TUVE LA CULPA.. PERO NO ME HE LASTIMADO!"

CONTINUARÁ

10

AVENTURAS DE AGUILUCHO

¡LOGRÉ METERLE LA ÚLTIMA BALA QUE ME QUEDABA!"

"A UNA ENÉRGICA ÓRDEN DE TOKÓ, EL ELEFANTE RECOGE CON SU TROMPA EL "CUERPO CATALÉPTICO" DEL SEÑOR ALVAREZ Y ECHA A CORRER. PEPE DISPARA SU REVÓLVER REPETIDAS VECES CONTRA EL LEÓN QUE LOS ATACA.

¡PUM!

¡LO ATAREMOS BIEN PARA QUE NO SE CAIGA OTRA VEZ!

"VAMOS A NECESITAR ALGUNOS BEJUCOS MÁS!

¡YA NO SE VOLVERÁ A CAER!

"¡ALLÁ ABAJO EN AQUÉ VALLE VIVE MAGO WAGIJI!.

"¡PUES CAMINEMOS HASTA EL VALLE. EL ELEFANTE NOS SEGUIRÁ!".

-NO OLVIDES, PEPE, QUE SE NOS HA ADVERTIDO QUE NO DEBEMOS PENETRAR EN ESTA REGIÓN... ADEMÁS, SUPONTE QUE ESE MAGO SE NIEGUE A VOLVERLE LA VIDA AL SEÑOR ALVAREZ...

-LO OBLIGAREMOS...; POR FUERZA.... EL ES EL ÚNICO RESPONSABLE, AGUILUCHO, Y TIENE QUE AYUDARNOS...

"AGUILUCHO! ¡OH! YO -

¡DIOS MIO. PEPE, PEPE. ¿QUÉ TE PASA?

-DE REPENTE TOKO Y EL ELEFANTE DUERMEN COMO PEPE Y EL SEÑOR ALVAREZ, INMOVILES Y TIESOS..... AGUILUCHO VUELVE LA CABEZA Y SE QUEDA PERPLEJO AL VER A UN HOMBRE EXTRAÑO Y DE PEQUEÑA ESTATURA QUE LE CLAVA LOS OJOS..

LYMAN YOUNG 3-31

CONTINUARÁ..

M.E.C.D. 2016

SUPLEMENTO CÓMICO

DIARIO DE LA MARINA

SUPLEMENTO CÓMICO

PALOMO
POR
C.D.RUSSELL

- Y SI CUANDO SALGAN DE LA ESCUELA VIENEN DERECHITO A CASA, SIN HACER NINGUNA TRAVESURA, ESTA TARDE LOS LLEVO AL CINE. -

¡GÜENO, MAMÁ!

¿PELO TÚ NO ME HABÍAS DICHO QUE A TÍ NO TE GUSTABAN LAS MANZANAS? ¿POR QUÉ VOLVISTE A CASA A QUE MAMÁ TE LIELA UNA?

¡PORQUE NO QUIELO QUELALME SIN IL AL CINE ESTA TALDE!

¡ANOCHE NO ME ACOLDÉ LE LESOLVEL UNOS PLOBLEMAS QUE ME LIÓ LA MAESTLA. Y VOY A VEL SI LEGALÁNOOLE ESTA MANZANA, LA ABLANDO PALA QUE NO ME LEJE CASTIGALO ESTA TALDE!

¡CALAY, GÜENA ¡LEA!

¡GÜENOS LIAS, SENOLITA!

¡BUENOS DÍAS, FELILLO! ¡GRACIAS POR LA MANZANA!

1+5

DOG

¡FELILLO FIAMBRE! ¡PÓNGASE EL CAPIROTE Y SIÉNTESE EN AQUÉL RINCÓN! ¡ESTA TARDE SE QUEDARÁ CASTIGADO DOS HORAS POR NO SABERSE LA LECCIÓN.... Y POR NO HABER RESUELTO LOS PROBLEMAS QUE LE DÍ AYER!

¡PELO, SEÑOLITA, MAMÁ QUIELE QUE YO LEGLESE TEMPLANO PA LA LLEVALME AL CINE!

¡SILENCIO! ¡USTED PERMANECERÁ AHÍ DOS HORAS POR DESAPLICADO... ESTOY SEGURA DE QUE SU MAMÁ CONVENDRÁ CONMIGO EN QUE SU EDUCACIÓN ES MUCHO MÁS IMPORTANTE QUE EL CINE!

DOS HORAS DESPUES

¡YA PUEDE USTED MARCHARSE, FELILLO!

3-31

¡Y TOLAVÍA ESPELABA COMELSE MI MANZANA! ¡BAH!

© 1935, King Features Syndicate, Inc., Great Britain rights reserved. C.D. RUSSELL

PEDRO HARAPOS

Z Z Z

Z Z Z

Z Z Z Z

Z Z Z

Z Z Z

Z Z Z Z Z Z

3-31

© 1935, King Features Syndicate, Inc., Great Britain rights reserved

C.D.RUSSELL

M.E.C.D. 2016