1A SECCION

El DIARIO DE LA MARINA es el periódico más antiguo de Cuba. Fué fundado en el año mil ochocientos treinta y dos.
SERVICIOS ESPECIALES DE ESPAÑA

DIARIO DE LA MARINA

SERVICIO DE ASSOCIATED PRESS. Esta queda autorizada para usar nuestro servicio y noticias de información.
HILO DIRECTO CON NUEVA YORK

1A SECCION

AÑO CIENTO TRES.—NUM. 20 · ACOGIDO A LA FRANQUICIA POSTAL · LA HABANA, MIERCOLES, 23 DE ENERO DE 1935.—SANTOS RAIMUNDO E ILDEFONSO O ALFONSO · TIEMPO PARA HOY: POSIBLES LLUVIAS. · PRECIO: 5 CENTAVOS

HEMEROTECA MUNICIPAL ENTRADA 12 FEB 1935

SE ESPERA QUE MANANA QUEDE SOLUCIONADA DEFINITIVAMENTE LA HUELGA UNIVERSITARIA

El estudiantado del Alma Mater se muestra propicio a dar fin al paro aceptando lo ofrecido

IMPRESIONES

UN estimado colega, **El País**, parece que ha perdido los estribos por un asunto en que sospechamos que no tiene un interés mayor: el de las rifas.

A **El País** ni le va ni le viene el que las rifas se supriman o se sigan autorizando. El posee una circulación extraordinaria, casi monstruosa, igual a la del DIARIO DE LA MARINA multiplicada por cinco. Así lo asevera en sus columnas, y como para mí el papel de gaceta jamás miente, tengo por cierto que **El País** es el que dice la verdad y no el Administrador del DIARIO que afirma en privado, y con un poco de indignación, que es nuestro periódico el que más circula y el que más se lee.

En punto a esta materia, lo único que sé es que si fuéramos a formar juicio sobre la circulación de los periódicos teniendo por guía la resonancia que en el público hayan alcanzado las batallas periodísticas y los líos en que se ven envueltos los directores de periódicos, reclamo para esta centenaria publicación la primacía, pues

"por donde quiera que voy
va el escándalo conmigo".

Un escándalo, claro está, de cuya promoción soy inocente, pero no ajeno.

Digo, pues, que es algo prodigioso esto de que un diario como el nuestro, con una tirada de mil ejemplares, arme un ruido de los mil demonios. Cosa prodigiosa de la que nos podemos envanecer, como el músico que con una pequeña flauta lograse amansar las fieras librándose de ser devorado.

Quédese, pues, con su indignación don Celso González (que administra este diario secular) por lo que reputa de cínico embuste impreso.

Para mí sería una gloria saber que en la rotativa del DIARIO todos los días se editaba un solo ejemplar, cuya honradez y civismo moviesen a toda la nación de un extremo a otro.

El País, que asegura poseer una tirada hiperbólica de no se sabe cuántos centenares de miles de números, no puede estar interesado en que el Gobierno impida el que los periódicos se conviertan en desleales competidores de Castillo y de Campanario, los **banqueros** popularísimos de los de una peseta al 32 con pase al **15. El País** es un periódico que posee muy buenas firmas, una excelente información y suele estar bien orientado, como en esta tragedia social en que ha tomado partido por los plenos sindicales, lo que le acarreó el enorme arraigo de que ahora disfruta.

Siendo así, ¿qué se le da a nuestro amable colega que el Gobierno se decida o no a hacer cumplir la legislación vigente en materia de juegos de azar? ¿Acaso ha de mermarle la circulación porque se vea constreñido, tratándose de una empresa periodística, a hacer periódico? Porque yo comprendo la indignación del periódico al que forzasen **a** hacer de banquero de **bolita,** así como también la del banquero de **bolita** al que lo obligasen a hacer periódico, pero no me cabe en la cabeza que nadie se sulfure porque le impidan hacer cosas extrañas a su profesión u oficio, máxime si ellas van en quebranto de las leyes de la República y de las buenas costumbres.

Nuestro colega arguye que el suprimir las rifas es atentar contra el pueblo. Ya sabíamos nosotros que algún móvil nobilísimo lo movía a defender el **statu quo** presente y no fines egoístas de medro particular. Es lanza quebrada por los intereses del pueblo que, como soberano al fin, tiene derecho a hacer su real voluntad. De ahí que sea discutible la legitimidad de las leyes que persiguen el uso de las drogas, el ejercicio de la prostitución y hasta el hábito de colocar petardos. Pero esta teoría muy razonable es bien y prudente que la propaguen y defiendan las prostitutas, los narcómanos y los terroristas, y no un periódico, que no se puede echar a las espaldas la tradición, a la que viven los pueblos muy apegados, aunque se trate de tradición que se opone a las corrientes nuevas, como ésta que preconiza **El País** de dejar que cada cual haga con su cuerpo, su dinero, su salud y sus pulmones lo que le venga en ganas.

Recapacite el querido compañero en esta ingrata profesión del periodismo, y convenga con nosotros en que no debemos dar pábulo a la maledicencia, que ha de cebarse en los que se pasan la vida predicando, sin adoptar el gesto de repartir un poco de trigo, aunque sea en forma de hacer renuncia a lo que no se tiene derecho.

J. I. R.

En la asamblea de mañana es casi seguro que se tome el acuerdo de volver a clase

TODO parece indicar, según las perspectivas del ambiente, que en la asamblea estudiantil que se encuentra convocada para mañana, jueves, en el anfiteatro del Hospital Universitario, quedará definitivamente solucionado el conflicto huelguístico que últimamente ha venido afectando a nuestro primer centro de enseñanza.

El comité de huelga de los universitarios estuvo reunido en la tarde de ayer, estudiando las proposiciones que, a nombre del Gobierno, ha hecho el doctor Rafael Santos Jiménez, profesor del Alma Mater y secretario en el actual Gabinete, pero no tomó ningún acuerdo definitivo en vista de la ausencia del líder estudiantil Leo Alvaré, delegado al Consejo Universitario y miembro del mismo, que se encontraba aún detenido, aunque fué libertado más tarde.

Sea cual sea su determinación, recalcan los miembros del citado comité que la asamblea del jueves, que es soberana, decidirá en definitiva.

La impresión general, sin embargo, en el estudiantado, es de aceptar los 120,000 pesos adicionales de consignación para la Universidad por el presente curso, con la promesa de elevarlo hasta el 3 por ciento del presupuesto o alrededor del mismo en el próximo ejercicio económico, y la comisión mixta de delegados del Gobierno y de miembros del Comité de Huelga para depurar la lista de estudiantes, a fin de que se ponga en libertad a los que realmente lo sean y se encuentren presos por motivos políticos.

El problema se encuentra, pues, en franca vía de solución.

NUEVO AGENTE POSTAL EN LA HABANA

WASHINGTON, enero 22. (AP).—Hal B. Cooper ha sido designado agente postal de los Estados Unidos en la Habana, relevando al Mayor James H. Knox, que falleció hace varios meses.

PETARDO AL PASO DE UN TRANVIA. LA POLICIA NO DEJO ESTALLAR 2 BOMBAS

El comandante de la Policía Nacional, Ibarzábal, procedió anoche a ocupar junto a una ventana de la casa Marqués González y Peñalver, una bomba, que no llegó a estallar, arrojándola al mar.

NIPLE OCUPADO

El capitán Pérez, procedió a la ocupación de un niple de gran tamaño, que había sido colocado junto a la puerta de la casa Muralla 95, desarmándolo y arrojando el explosivo al mar.

UN PETARDO

Al paso de un tranvía, estalló anoche un petardo que fué colocado en las paralelas de la calle de Merced y Compostela, sin que causara daño alguno y sí la consiguiente alarma.

Visitaron los veteranos al Gral. Menocal

El CND se propone seguir su obra para normalizar la vida en Cuba urgentemente

AYER a las cuatro de la tarde, visitó al Mayor General Mario G. Menocal, en su residencia de Línea y Paseo, lugar donde fué citada, la comisión designada por la Asamblea Suprema de los Veteranos de la Independencia, que, presidida por el Gral. Sánchez Agramonte integraban los coroneles Sardiñas, Pérez Abreu y Calvo, el teniente coronel Morales Broderman y los comandantes Moreira, y Pérez Stable.

A nombre de la comisión habló el coronel Sardiñas quien dijo que «no a la persona del Gral. Menocal que con su asistencia en dos ocasiones honró la Asamblea Nacional a que pertenecía por ser el único Mayor General que nos queda, sino al Presidente del Conjunto Nacional Democrático, fuerza política, expresaba el vehemente sentir de los viejos libertadores que hoy como ayer defendían los derechos del pueblo a fin de que no siga ignorada la soberanía, que radica en la Constitución de 1901, única que podría restablecer la normalidad constitucional tan deseada por todo el país.»

Concluyó el coronel Sardiñas, felicitando al Jefe del CND que abrazaba la causa de los Veteranos.

El Gral. Menocal contestó las palabras del coronel Sardiñas, expresando que sentía satisfacción por la idea de sus viejos compañeros de armas en defensa de la obra constitucional, felicitándolos por ello. Dijo que el CND estimaba de alto patriotismo laborar porque se restablezca la marcha normal del país que sólo habría de venir con la restitución de la ley fundamental.

LEA AVANCE todas las tardes. Director: José I. Rivero

EN EL DICTAMEN DE LA JUNTA DE REFORMAS JURIDICAS AL CONSEJO DE ESTADO SE SUGIERE MANTENER LOS TRIBUNALES DE URGENCIA Y LA MOVILIDAD DEL PERSONAL QUE LOS CONTROLA

LINDBERGH VOLARA A TRAVES DEL OCEANO PACIFICO

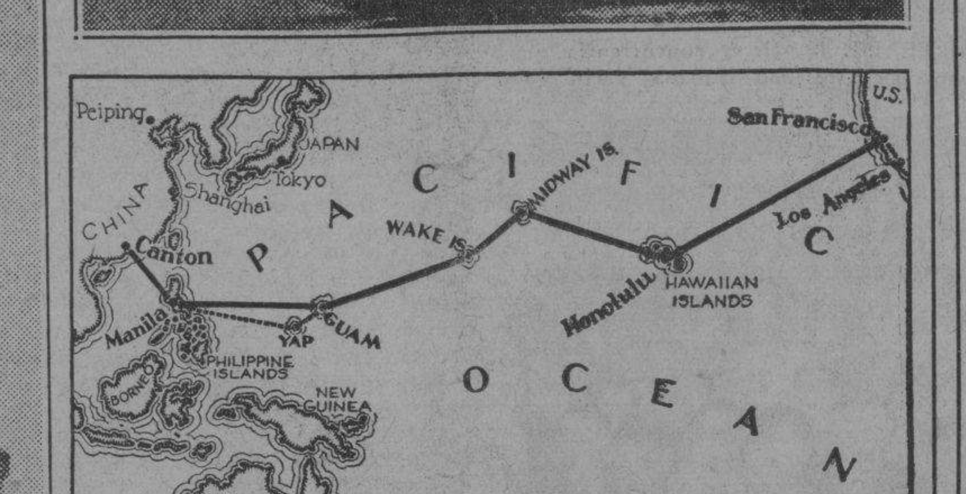

Los íntimos del coronel Charles A. Lindbergh han hecho pública una nueva hazaña que se propone realizar aquel, quien espera establecer la ruta aérea a través del Océano Pacífico y llevar a cabo el experimento apenas termine el juicio contra Bruno R. Hauptmann, en Flamington, N. J. En el grabado que ofrecemos aparece la propuesta ruta, que será para servicio de transporte; y el gigantesco Clipper con el que espera el gran as de la aviación mundial reducir el tiempo de comunicación entre América y el Oriente a sesenta horas en viaje transpacífico. Lindbergh estaba precisamente consagrado a sus planes sobre este vuelo cuando Hauptmann, el supuesto secuestrador y asesino de su hijito, fué arrestado.

La Junta Directora de la Bolsa del Azúcar hará público hoy la "nvestigación sobre los "corto"

Este anuncio despierta mucho interés, pues se sabe que el Gobierno trata de intervenir

NUEVA YORK, enero 22. (AP).—La Junta de Directores de la Bolsa del Café y el Azúcar, que ha estado haciendo una averiguación del supuesto copo del mercado de futuros de diciembre durante algunas semanas, dará mañana a la publicidad los resultados de sus indagaciones.

Este informe será suplementario del que ha publicado la Comisión de Subastas, el cual decidió recientemente que los «cortos» cubriesen sus contratos a 2.33 centavos la libra, decisión que fué objeto de las protestas de los poseedores de los contratos, a título de ser en [illegible] ligero el castigo a los que habían actuado en esas operaciones.

El conflicto entre los «cortos», que no cumplieron con sus comitentes en el tiempo señalado, después de haber sabido que no habrían de poder cubrir sus compromisos, debido a las restricciones de cuotas, y los que compraron los contratos, que dicen que los vendieron cortos con el fin de dar al traste con el mercado, ha movido una averiguación por parte del Congreso, que ahora, según parece, va a tomar cartas en el asunto evitando que estos manejos se repitan.

EXTINGUIDO EL FUEGO EN EL «VALVERDE». UN NAVIO ESTA A SU LADO

HALIFAX, N. E., enero 22. AP.—El vapor "Valverda" se encuentra al garete a 1,200 millas náuticas al Este de las Bermudas, hallándose ya a su lado el crucero ligero "Frobisher", listo a remolcarlo en caso de ser menester. Ya el fuego ha sido extinguido, considerándose que el peligro de explosión ha desaparecido.

Los navieros no han hecho cuestaciones

Desmienten una noticia en relación con la rebaja por derechos de tonelaje

HEMOS tenido el gusto de recibir la visita de una comisión de navieros para entregarnos una carta que nos vimos impedidos de publicar ayer a causa de necesidades de espacio y la cual reproducimos a continuación:

Señor Director del DIARIO DE LA MARINA.
Presente.
Muy señor nuestro:

Nos permitimos en nombre de todas las Compañías Navieras, mandarle copia de la comunicación que con esta fecha hemos remitido al señor Director del periódico «Acción» y le rogamos encarecidamente su publicación dado el interés del asunto.

COMISION DE NAVIEROS.
Sacramento Marina. Raúl Ros, José Cidre. Maurice Dussaq.

Habana, 21 de Enero de 1935.
Señor Director del periódico «Acción».
Presente
Muy señor nuestro:

En la edición de ayer de su leído periódico aparece un suelto titulado «sobre una sospechosa cuestación», en conexión con la nueva ley aprobada por el Consejo de Estado en relación con la reducción de los derechos de tonelaje.

Podemos afirmarle categóricamente que dicha información es completamente inexacta, y que a ningún naviero como entidad particular, ni a la Asociación de Comerciantes e Industriales de Bahía, se ha acercado persona alguna en demanda de dinero para ese fin.

Por esa ley, están luchando hace muchos años las clases vivas del país, toda vez que los derechos que rigen actualmente son de tal naturaleza que resultan prohibitivos, trayendo por consecuencia una disminución constante y progresiva del tráfico marítimo con perjuicio no solamente para las compañías de vapores sino también para todos los sectores del comercio, la industria y el trabajo.

Nosotros hemos pedido la colaboración de todos los periódicos y la hemos obtenido muy espontáneamente incluyendo su estimada publicación, que amablemente nos prestó su ayuda cuando recientemente una comisión de nuestro seno tuvo el gusto de visitarles.

Lamentamos por todos conceptos que alrededor de un asunto tan trascendental se hagan comentarios inciertos que pudieran crear un ambiente desfavorable en la opinión pública.

Anticipándole las gracias por la publicación de estas líneas, aprovechamos esta oportunidad para ofrecernos de Ud. atos. y ss. ss.

Lloyd Norte Aleman, Swedish American Line, Asociación de Comercio e Industria de la Bahía de la Habana, Standard Fruit Co., Dollar Line, Panamá Pacific Line, Seatrain Lines, Lykes Bross, The Pacific Steam Nav. Co., Munson Line, Royal Mail Lines, Ltd., Ward Line, Canadian National S. S. A. J. Martínez Inc., Holland American Line, Hamburg Amerika Linie, Compañía Triestina, Canadian Pacific S. S., Grace Line, Cie. G. Trasatlantique, García y Díaz Ltda. United Fruit Co.

Nombramientos de Magistrados para Urgencia

Suenan algunos nombres; solo dará noticias desde hoy el Secretario de la Presidencia

AUNQUE oficialmente no se ha informado a la Prensa y, además, el Dr. Raúl de Cárdenas, Secretario de Justicia, manifestó que hoy trataría con el Presidente de la República sobre el asunto, se sabe que ayer mismo quedaron acordados los nombramientos de los funcionarios de la carrera judicial que han de integrar, en lo futuro, los dos Tribunales de Urgencia de esta Provincia, al hacerse eco el Gobierno de lo propuesto por los actuales miembros de los mismos, de que se establezca el sistema rotatorio en consideración a la abrumadora labor que sobre ellos pesa.

Se asegura que integrarán el Tribunal de Urgencia número Uno, los Dres. Maximiliano Smith y López de Mora, Presidente; y Juan Francisco Torres Tomás y Leonardo Anaya Murillo, Magistrados; el primero, Magistrado de la Sala Segunda de la Audiencia habanera, el segundo, con igual cargo en la de Oriente y que ha sido Juez Especial del Tribunal Nacional de Sanciones, y, el tercero, que actualmente forma parte del antes dicho Tribunal.

Respecto al número Dos, nada se ha podido saber aún; posiblemente hoy, se conocerá todo lo relacionado con ambos tribunales.

SOLO EL SECRETARIO DE LA PRESIDENCIA

También se afirma que se ha acordado que sólo el Secretario de la Presidencia queda facultado para facilitar noticias sobre los asuntos que se traten en Consejo, al objeto de evitar erróneas interpretaciones por parte de otros que las suministren.

Manuel Sanguily

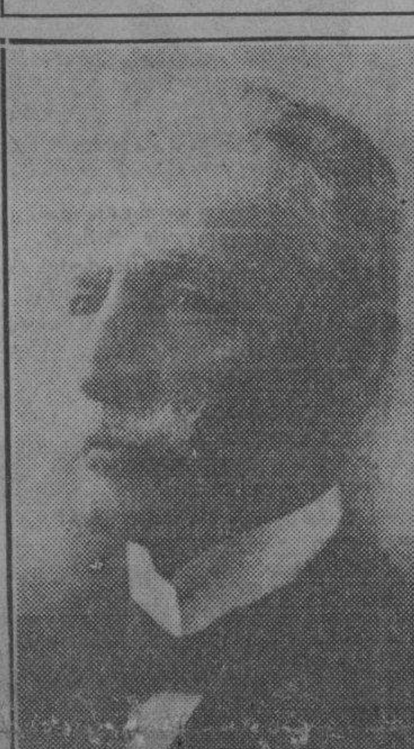

EN día como hoy—el 23 de enero de 1925—dejó de existir, como había vivido, «con el perfil vuelto hacia los astros», Manuel Sanguily.

Fué aquella una pérdida sin medida para las letras, el patriotismo y la civilidad cubanos; porque con él juntas se iban—para no volver más en la síntesis de una personalidad milagrosa—las viejas virtudes que hicieron del predilecto discípulo de Luz Caballero, la más alta representación ideológica y activa de un extenso y por demás importante período de la historia de Cuba, en que la función de un intelectual de su talla era invivita de una consciente responsabilidad política, el sentimiento patriótico un trémolo de emoción casi religioso, y el concepto de la organización social de la Nación, su objetivo y su fin, descansaba en un civilismo sustantivo, esencia de democracia y de libertad.

Por estas aristas de su personalidad, Manuel Sanguily, devino, durante los primeros veinte y cinco años republicanos, la gran voz airada de la Revolución que lo había producido, y sus visiones proféticas fueron a un tiempo—sobre el campo de nuestras más duras realidades cubanas—como el alerta que en la eminencia del camino dá el que más ve a los que han de hacer para bien o para mal—según se conduzcan—la jornada pública.

Sólo han pasado diez años, y, sin embargo, nadie se atreverá a negar que el que anhelara la tierra para los que debieran ser sus únicos poseedores, señalara la dignidad patriótica como factor básico del desenvolvimiento nacional, y aconsejara, antes que una vida lujosa, pero sacada de sus márgenes naturales, la modesta pero sabiamente previsora de un pueblo culto, estaba en lo cierto! A diez años de distancia la palabra advertidora del gran patricio cobra su último sentido: aquel que le dá —querásmolo o no los hombres— el hecho previsto y no impedido; la tragedia que se pudo evitar; el dolor que debió ser solo alegría de un pueblo que no supo merecer o no quiso la felicidad.

Vida civil, —cultura!— ser como entidad colectiva por encima del hombre circunstancial y efímero; acción; término y fruto de una doctrina, de un ideal; democracia y cubanidad; eso quiso para Cuba el ciudadano insigne cuyo recuerdo evoca DIARIO DE LA MARINA en esta efemérides con respeto.

EL NUEVO JEFE DE LOS SERVICIOS MUNICIPALES SERA DEL PROPIO SECTOR

Interrogado el Alcalde, Dr. Guillermo Belt, sobre la persona que será designada para la Jefatura de los Servicios Municipales, contestó que sería nombrado un médico de los que trabajan en ellos, el que ya había sido señalado y del cual sólo esperaba su aceptación para hacer el correspondiente nombramiento.

LOS DECRETOS LEYES 292 Y 600, DEL AÑO 1934 RESPONDEN A UNA URGENTE NECESIDAD QUE NO PUEDE SOSLAYARSE

Los letrados autores del dictamen dicen que ambos, por su eficacia, prestarán a la sociedad los servicios que reclama para la represión del terrorismo y de sus males

ULTIMAMENTE se ha venido hablando con insistencia del estudio que sobre las medidas de orden público, para la represión del terrorismo, ha estado haciendo la Comisión de Reformas Jurídicas del Consejo de Estado, señalándose que el dictamen de la misma sería objeto de consideración en la próxima reunión de dicho organismo, que se encuentra señalada para el jueves por la tarde.

Vamos, pues, a anticipar a nuestros lectores el contenido de dicho dictamen, que suscriben autoridades de tanto valer jurídico como los doctores Federico Laredo Bru, Rafael María Angulo, M. Giménez Lanier, Mario Lamar y Antonio Martínez Fraga.

En él afirman enfáticamente los juristas a que hemos aludido que los decretos 292 y 600 del pasado año llenan las necesidades para que fueron creados y no deben ser alterados, por ahora, en ningún sentido, ya que la creación de los Tribunales de Urgencia—colegiados y unipersonales—y la libre remoción por el Ejecutivo de los miembros de los mismos y de los del Ministerio Fiscal son medidas eficientes para evitar la continuación de los males del terrorismo, que tanto auge ha tomado entre nosotros últimamente, con sus desgraciadas y funestas consecuencias.

He aquí el texto íntegro del referido dictamen:

«Al Consejo de Estado.

Los Consejeros que suscriben, nombrados para dictaminar en relación con las medidas que pudieran adoptarse para la represión de los actos de terrorismo que mantienen la intranquilidad en este país, estorbando que se entre de lleno en el período de paz y de sosiego de todas las nobles actividades de este pueblo laborioso y digno de mejor ventura, exponen ante sus compañeros del Consejo lo siguiente:

Que puestos a laborar para dar cumplida terminación a la tarea encomendada por este Consejo, han revisado toda la legislación en vigor con relación a los problemas de [illegible] público, para conocer si en realidad respondía a las patrióticas exigencias del momento, y después de un concienzudo examen de la materia, se encuentran con que la situación legal en cuanto al problema que los ocupa, no debe sufrir modificación alguna, pues estudiado detenidamente el Decreto-Ley número 292 de 15 de Junio de 1934, publicado en la Gaceta Extraordinaria correspondiente al día 16 del mismo mes de Junio, así como también el otro Decreto-Ley número 600, de 16 de Octubre del mismo año, promulgado en la Gaceta de 20 del expresado mes, puede afirmarse enfáticamente que la claridad de sus disposiciones, no tan sólo en lo que se refiere a la prohibición, uso y tenencia de armas, sino también en cuanto a explosivos, hace innecesario introducir reforma alguna en los mismos.

El aludido Decreto-Ley número 292, es bueno y completo, y las materias que regula, así como las necesidades que el mismo aspira a llenar demuestran que no debe ser alterado en ningún sentido, por ahora.

Los delitos que define y las penalidades que señala a los que resulten autores de aquéllos, llenan el vacío que se sentía antes de su promulgación.

La creación de los Tribunales de Urgencia—colegiados y unipersonales—y también la de los agentes investigadores a las órdenes directas e inmediatas de aquéllos, auxiliados por la cooperación de los cuerpos policíacos y fuerzas armadas de la República, constituye un medio eficaz para investigar y reprimir ese nuevo tipo de delincuencia que se ha propagado, manteniendo en constante alarma al país.

Lo sencillo del procedimiento, simplificando, por la reducción, los términos judiciales, facilita grandemente la rapidez en la formación y resolución de las procesos de urgencia.

Ahora bien: las apariencias parecen acusar que el Decreto-Ley número 292, en las distintas disciplinas que comprende, no satisface las necesidades para las cuales se promulgó; pero no es así, porque aplicándose sus preceptos a los infractores que señala la escala de penas, y secundada eficazmente la función de los Tribunales de Urgencia con los elementos de auxilio y cooperación de los agentes investigadores de la policía y de las fuerzas armadas, respaldados todos por el Gobierno, es evidente que el repetido Decreto-Ley ha de responder a la finalidad para que fué dictado.

Son tan claras y previsoras sus disposiciones, que basta aplicarlas sencillamente en cada caso, para que la investigación acuciosa y sincera y la represión pongan término al estado de alarma que, por desgracia, existe aún en todo el territorio nacional.

Los miembros pertenecientes a los Tribunales de Urgencia vienen actuando en sus funciones con bastante timidez frente al hecho justificable, en el sentido de aplicar las disposiciones del Decreto 292 de que se trata, con benignidad inadecuada, a la cual los conduce el ambiente actual de indisciplina en que se vive, y esa benignidad en los fallos aleja a los jueces que los profieren de la función serena que les corresponde de administrar recta y cumplida justicia.

El hecho punible que se queda sin castigo, es decir, impune, inspira confianza en el autor y hasta lo estimula invitándolo a la reincidencia para repetir la comisión de otros posiblemente más graves, porque presume de antemano que no será condenado; y esto es lo que viene ocurriendo debido a la falta de entereza y de severidad de los Tribunales de Urgencia, producidas por amenazas, unas veces, por temor infundado, otras, y las más, por el instante que vive Cuba de ser una realidad el estar destrozado el principio de autoridad, por la exaltación de la fuerza y la inclinación a los medios de violencia.

Estos Tribunales de Urgencia tienen estatuída la manera de funcionar para que su independencia en la misión elevada y austera de administrar justicia sea efectiva; y si no actúan sometidos a ella, deben ser sustituídos por otros miembros, pues esos cargos no son inamovibles, como tampoco los de los Fiscales, porque lo esencial es juzgar sin prejuicios y sin miedo, y por encima de todo, con estricta justicia.

Tribunales de Urgencia efectivos son los que se requieren; con independencia, acompañada ésta de su necesario complemento, que no es otro que la garantía personal de sus jueces.

Aquel hombre cumbre llamado Angel C. Betancourt, que presidió nuestro Tribunal Supremo, en el discurso de apertura de los Tribunales leído en primero de Septiembre de 1921, dijo de los jueces esto, que es útil recordarlo:

«El Juez, para que responda a la altura de su misión, debe, en el momento en que juzga, estar entregado únicamente a sí mismo, a su conciencia; cerrar en esos instantes, no tan sólo los ojos, sino los oídos, a toda sugestión o influencia extraña; debe sentirse libre, aislado, desligado de toda relación, exento de toda disciplina, prevenido aún contra la secreta e insidiosa coacción de las propias pasiones, por legítimas que parezcan, sin más pensamiento que el de aplicar rectamente la Ley. Sólo así, con ciencia y con conciencia, se administra justicia; sólo administrándola así se es independiente».

Las consideraciones precedentemente expuestas demuestran que no es necesario ni conveniente—por ahora—reformar en ningún sentido el Decreto-Ley número 292, ni su concordante el número 600, ambos del año 1934; y que, la creación de los Tribunales de Urgencia, la facultad que constitucionalmente tiene el Ejecutivo de remover sus miembros cuando entienda que no cumplen su elevada y patriótica misión, así como también la potestad que constitucionalmente también es atributo del Ejecutivo para nombrar y separar libremente a los funcionarios de la carrera Fiscal, son medidas eficientes, a nuestro juicio, para evitar en lo posible, la continuación de los males del terrorismo, con las consecuencias desgraciadas y funestas que acarrea».

Ha renunciado el catedrático Augusto Muxó

Era en el Instituto el campeón de la causa del orden y de la disciplina

EL catedrático del Instituto de Segunda Enseñanza de la Habana, señor Augusto Muxó, renunció el lunes de esta semana—y tiene interés en que se haga público—al cargo de miembro del Consejo de Gobierno de esa casa de estudios.

Acerca del motivo de su renuncia, la cual es de lamentar porque se sabe que el profesor Muxó—hombre enérgico y de principios—era en el Consejo de Gobierno del Instituto el campeón de la causa del orden y la disciplina, rehusó informarnos, limitándose a manifestar que tenía carácter de irrevocable.

Seis individuos, armados con revólvers, destruyeron anoche una planta de radio citadina

Después trataron de dar palmacristi a todos los empleados de la Estación

A las ocho y media de la noche de ayer, seis individuos, portando revólveres, penetraron violentamente en la planta de radio situada en los altos de la casa San Miguel 194, y amenazando a los empleados Ernesto Espinosa, Tomás Potestad y José Díaz, que hacían trasmisiones con discos de fonógrafos, comenzaron a romper los bombillos, los amplificadores, los cristales y se apoderaron de dos micrófonos, destruyendo por completo la citada planta.

El propietario de la misma, nombrado Alberto Alvarez Ferrera, vecino de Hospital número 100, estima los daños en la suma de mil pesos.

Alegó el señor Alvarez, que los desconocidos trataron de suministrarles a sus empleados aceite de ricino, cosa que no llegaron a efectuar por la resistencia que opusieron las víctimas. Los desconocidos, al darse a la fuga, dejaron abandonado un litro del citado purgante.

Muchos daños por la ola fría en Estados Unidos

Varias personas han muerto congeladas. Nieve y lluvia. Grandes pérdidas en la Florida

NUEVA YORK, enero 22. AP.—La oleada fría que está azotando a los Estados Unidos ha ocasionado gran número de muertos por congelación, sufriéndose daños de una a la otra costa. En Nueva York, se anuncia una temperatura de 20 grados Fahr., con acompañamiento de nieve y lluvia.

JACKSONVILLE, Florida, enero 22. AP.—La temperatura descendió a 40 grados Fahr., a lo largo de la costa del golfo de México de la península floridana, juzgándose posible que esta noche ocurran ligeras nevadas en la parte septentrional del Estado. Se cree posible que la cosecha de frutas cítricas sufra los efectos del frío el miércoles.

EXIJA el SUPLEMENTO en ROTOGRABADO con esta EDICION

PERSEGUIDOS A TIROS DOS SUJETOS QUE PUSIERON UNA BOMBA EN UNA IMPRENTA

Los vigilantes 1814 y 773, delegados del capitán de la Séptima Estación, sorprendieron esta madrugada a dos individuos blancos, en los instantes en que colocaban una bomba en la imprenta situada en Hospital, 27.

Los citados guardadores del orden persiguieron a los desconocidos, haciéndoles varios disparos, sin que lograran detenerlos, ignorándose si están o no heridos.

El sargento Trabanca, experto en explosivos, procedió a examinar la bomba, que contenía dos paquetes de dinamita con metralla, arrojándola al mar, por ofrecer peligro de que estallara.

Ocupan balas y documentos en un registro

Con ese motivo detuvieron al ex soldado Valdés, que trató de dinamitar al Gral. Machado

EL sargento Valle, auxiliado de los vigilantes 7773 y 1814, pertenecientes a la Séptima Estación, se personó en el bufete del doctor Carlos Manuel Betancourt, Abogado Consultor del Ayuntamiento, sito en la casa Marqués González número 1, letra A, practicando un registro, dando por resultado la ocupación de una canana con 68 balas de Springfield, una caja conteniendo 8 balas de Crach y documentos del ABC.

Con tal motivo se procedió a la detención, del ex soldado Camilo Valdés Valdés, acusado en tiempos del Machadato de haber sido quien colocó la bomba que estalló en el Palacio Presidencial, vecino de Almendares No. 3; a Miguel Seriñas Abreus, Inspector de Apremios, del Ayuntamiento, residente en 12 número 10 y al Procurador del Municipio, Ramón Betancourt García, vecino de San José 126, los cuales estaban reunidos en dicha casa.

SUMARIO DE ESTA EDICION

Clasificados	13-14-15
Agricultura	2-3
Cables	16
Cables de España	9
Cartel del Día. (Teatros y Cines)	6
Católica. (Cultos para mañana e información general)	14
Comunicaciones	8
Consejo de Secretarios	2-3
Crónica Habanera. (Social)	5-7
Crucigramas	4
Defunciones	15
Escenario y Pantalla. (Crítica)	6
Estado del Tiempo	5
Estado	3
Gacetillas	6
Gobernación	3
Guanabacoa al Día	5
Habaneras	4
Hacienda	13
Matanceras	4
Mercantil	12
Municipio	2
Música y Músicos	6
Noticias de los Juzgados de Primera Instancia — (Vida Civil)	5
Palacio	2
Pasajeros por la vía aérea	13
Puerto	8
Sanidad	4-6
Secretaría de Comercio	4
Secretaría dtl Trabajo	2
Sports	10-11
Sociedades Españolas	7
Telegramas del Interior	8
Viboreñas	5

LECTURAS:

A Través de la Vida. (Por Héctor de Saavedra)	4
Cartas al Director	3
Crematística. (Por L. V. de Abad)	8
De Día en Día. (Por Tartarín de Tarascón)	8
Equipo de novia. (Por Mercedes Valero de Cabal)	8
Periodista inglés. (Por Antonio Escobar)	16
Recuerdos del tiempo viejo. (Por José Aixalá)	9
Vida Mundial. (Por Tiburcio Castañeda)	16

M.E.C.D. 2016

EXTRAIDOS CINCO DE LOS MINEROS CARBONIZADOS EN LA CATASTROFE DE "LA ESPERANZA"

DIARIO DE LA MARINA

Fundado en 1832

Dirigido hasta 1919 por D. Nicolás Rivero y Muñiz

OFICINAS: HABANA, PRADO 103.—NEW YORK: Joshúa B. Powers Inc. 220 E. 42nd. St.

Editado por la Cía. DIARIO DE LA MARINA (S. A.) cuyo programa consiste en la defensa de los intereses generales y permanentes de la Nación cubana, de los especiales de la Colonia española establecida en la misma y de la unión y armonía entre los diversos elementos que conviven en el país.

—Art. 1o. de los Estatutos.

Teléfonos del Diario

Dirección . . . M_3577
Administración . M_7911
Suscripciones . M_7911
Quejas M-7911
Clasificados . . A_3333
Jefe Redacción . A.3205
Redacción . . . M-7913
Sports . . . . M_7912
Agcia. Marianao FO_7380
» Guanabacoa XO_1584

PRECIOS DE SUSCRIPCION AL «DIARIO DE LA MARINA»

Habana y Provincias
Mes . . . $ 1.20
Trimestre . » 3.25
Semestre . » 6.25
Año . . . »12.00

Extranjero
Trimestre . $ 4.25
Semestre . » 8.00
Año . . . »15.00

Edición Dominical (Para el extranjero solamente)
Semestre . $ 3.00
Año . . . » 5.00

Las fuerzas vivas tratan de que el Gobierno les conceda derecho a informar en asuntos económicos

Alegan que con las sumas asignadas para la Comisión de Estadística y Reformas Sociales se pueden cubrir los gastos que ocasionaría el servicio mencionado

He aquí la Exposición enviada al señor Presidente de la República, por la Federación Nacional de Corporaciones Económicas, con motivo de haberse cumplido el primer aniversario de su Gobierno, y las sugerencias acordadas por la Asamblea Magna, que el próximo pasado año celebraron en Santa Clara.

Honorable Sr. Presidente de la República.

Palacio de la Presidencia.

Habana.

Señor:

En nombre de esta «Federación Nacional de Corporaciones Económicas, tengo sumo gusto en felicitar a usted en el primer aniversario de su gobierno por las mejoras que en el orden económico ha logrado la República durante ese breve lapso de tiempo.

La revisión del Tratado de Reciprocidad con los Estados Unidos y la obtención de una cuota para la exportación de nuestro azúcar al mismo país, son indudablemente, los pilares de que estaba necesitada nuestra economía para poder comenzar la reconstrucción del edificio nacional, y consideramos imprescindible continuar sin interrupción la obra empezada para evitar que por falta de atención cuidadosa pudiera derrumbarse lo ya construído, y entonces se nos hiciera imposible reanudar nuevamente el trabajo.

No ignoramos ni olvidamos que su gobierno, como dice usted muy bien en el manifiesto que acaba de dirigir al país, teniendo en cuenta los sacrificios que las clases económicas tuvieron que hacer para contribuir a la caída de la tiranía, ha dictado amnistías fiscales y reducción de impuestos que han sido muy bien recibidos por los componentes de nuestra clase, así como también de que sigue usted animado de los mejores deseos para continuar la buena obra emprendida, y es por ello que nos decidimos a tratarle nuevamente de un particular sobre el que ya le hemos insistido varias veces, no sólo por este medio, sino también en las diferentes entrevistas que usted ha tenido la amabilidad de concedernos.

Reconociendo, sin duda alguna, los sacrificios a que hacemos referencia en el párrafo anterior al redactarse los Estatutos Constitucionales porque habría de regirse su gobierno, se daba representación en el mismo a las clases económicas por medio del Consejo de Estado. Estimóse prudente luego modificar la Constitución en el sentido de reducir el número de componentes de aquel cuerpo, con el resultado de que en la práctica su labor, en el aspecto económico, ha sido completamente inocua, y así se hizo sin tenerse para nada en cuenta que se restaba a las clases económicas una representación a la que tienen legítimo derecho.

Oportunamente nos dirigimos a usted solicitando se nos concediera la representación ofrecida e indicándole que considerábamos perjudicial para los intereses generales de la Nación el que las funciones legislativas y administrativas estuvieran encomendadas conjuntamente a los Secretarios de Despacho pues resultaba que por llenar unas se descuidaban otras, y en resumen no se atendía a ninguna debidamente. Surgió entonces el proyecto de crear el «Consejo Superior de Economía Nacional». Elaboróse por la Secretaría de Hacienda (siendo su autor el entonces Subsecretario de aquel Departamento doctor Peña), un proyecto que consideramos inadecuado a las necesidades de nuestra evolución económica y no queriendo censurar inútilmente sino hacer crítica constructiva, presentamos un contra-proyecto que mereció la aprobación de la gran mayoría de las Corporaciones Económicas de la República, según datos que obran en la Secretaría de la Presidencia, y en el que estructuramos una cooperación eficiente entre el Gobierno y las clases económicas para el estudio de todos aquellos problemas que tengan relación con la economía nacional, sin que ello signifique nueva erogación para el Estado, pues con el presupuesto actual de la «Comisión Nacional de Estadística y Reformas Económicas» pueden cubrirse todos sus gastos y nunca hemos pretendido sinecuras de ninguna clase.

Al principio ese proyecto fué aceptado por usted con mucho calor y de él hablamos con el actual Secretario de Hacienda, nuestro buen amigo el coronel Despaigne, a raíz de su toma de posesión, pero desde entonces nada hemos oído decir sobre el mismo.

Entendemos que es necesario estudiar una gran cantidad de asuntos de gran interés para el mejor desenvolvimiento económico de la República, que enumerábamos en la exposición que le entregamos el día 1 de marzo del año pasado, como resultado de la Asamblea Magna de Corporaciones Económicas de toda la República celebrada en el Salón de Sesiones del Ayuntamiento de Santa Clara los días 24 y 25 de febrero del propio año, donde quedó constituído este organismo, y por mucha que sea la sapiencia y buena voluntad de los funcionarios del Gobierno, encargados de hacer esos estudios, nunca estará demás la colaboración que puedan prestarle aquellos que por estar en la práctica diaria de los negocios tienen conocimientos exastos de lo que puede resultar beneficioso o perjudicial para nuestra economía en cualquier caso concreto.

Es por ello, señor Presidente, que solicitamos de usted el cumplimiento de las promesas que se nos hicieron al constituirse su Gobierno, en la seguridad que el concurso desinteresado que habrán de prestarle las clases económicas ha de ayudarlo grandemente a solucionar los graves problemas que aun confrontamos para poder reconstruir nuestra deshecha economía.

Quedamos de usted con la mayor consideración y respeto, «Federación Nacional de Corporaciones Económicas».—**Angel Garri**, Presidente.

El transporte de mercancías por los ferries

El Presidente de la Cámara de Comercio nos envía una carta acerca de ese problema

Habana, enero 19 de 1935.

Sr. Director del DIARIO DE LA MARINA.—Habana.

Muy estimado señor mío:

En el periódico de su acertada dirección, correspondiente al día 16 de enero en curso, apareció publicada una protesta de la Defensa Marítima Nacional, respecto a la intervención que como presidente de la Cámara de Comercio de la República de Cuba he tenido en el asunto de transporte de mercancías por los ferryboats. Y como en dicha protesta se hacen afirmaciones que atañen a mi actuación como presidente de la citada Cámara de Comercio, me interesa hacer la siguiente aclaración:

Que al hacerse la solicitud por una firma asociada, pidiendo la intervención de la Cámara en el asunto sobre descarga de las mercancías conducidas por los carros de los Ferry-boats, estando próxima la celebración de junta directiva, esperé que ésta se reuniera y a ella dí cuenta en la sesión ordinaria del día 28 de diciembre último, acordándose, después de haber sido explicado el problema planteado por la firma interesada, dar un voto de confianza al Presidente de la Cámara para que actuase en la forma que estimase más conveniente.

Es decir, que se procedió en la forma que prescribe el reglamento de la corporación, dando cuenta a la directiva, y fué ésta la que dió la autorización para resolver al presidente de la Cámara.

No tenía, pues, más obligación que resolver y actuar en este caso de conformidad con la autorización plena que se me había conferido por el organismo que dirige y resuelve los asuntos de esta Cámara.

Agradeciéndole la inserción de estas líneas, quedo de usted con mi mayor consideración, muy atentamente.—«Cámara de Comercio de la República de Cuba»: **Juan Sabatés**, presidente.

DEBAJO DE UNA ESCALERA APARECIO EL CADAVER DE UN INDIGENTE DE 60 AÑOS

En horas de la mañana de ayer, apareció debajo de la escalera de la casa Aguacate 61, el cadáver de un indigente de la raza mestiza, al que sólo se conocía por Antonio, como de unos 60 años de edad.

La doctora Pozo, del Primer Centro de Socorro, reconoció el cuerpo del occiso, certificando que no presentaba señales de violencia en su hábito externo.

El teniente Trevejo, de la Segunda Estación, inició las actuaciones, remitiendo el cadáver al depósito municipal para su autopsia.

Créese que alguna lesión orgánica haya causado la muerte del indigente.

ROBO DE ROPA

Franchel Sirota, vecino de Sol 94, participó a la policía, que mientras estaba ausente de su domicilio, le sustrajeron ropa por valos de 20 pesos.

Un grupo de individuos trató de despojar de sus jornales a los obreros de Obras Públicas

Hubo un fuerte tiroteo con objeto de dispersar la banda; dos de ellos fueron detenidos

En las últimas horas de la tarde de ayer, un grupo de individuos se apostó por la calle Sol entre las de Cuba y Aguiar, en espera de la salida de los obreros de Obras Públicas, que allí se encontraban cobrando sus jornales, para asaltarlos.

En los instantes en que abandonaba el local el empleado Carlos del Valle Rodríguez, vecino de Santa Catalina 103, los citados sujetos se le abalanzaron, con el fin de robarle, cosa que no lograron por la intervención del capataz Manuel Calderón y de los vigilantes 1102, 353 y 1482, quienes tuvieron necesidad de hacer varios disparos de rifle al aire para amedrentar a los desconocidos, los que emprendieron la fuga.

La policía solamente logró detener a dos de los que componían la banda, nombrados José Antonio Valdés Moreno, vecino de Tercera número 35 y Evangelio Martínez Abreu, de A esquina a Quinta en el Vedado.

Los detenidos ingresaron en el vivac, a la disposición del Juez de Instrucción de la Segunda.

TERMINO LA HUELGA EN LA ACADEMIA DE MUSICA. SE REANUDAN LAS CLASES

Habana, 22 de enero de 1935.

Sr. Director del periódico DIARIO DE LA MARINA.

Señor: Le rogamos autorice la publicación del aviso que más abajo insertamos.

Gracias anticipadas.—**Consejo de Profesores y Alumnos Conservatorio Municipal de Música «Alpízar».**

Aviso

El Consejo de Gobierno Municipal de Música «Alpízar», comunica por este medio a los profesores y alumnos que se ha dado por terminado el movimiento de huelga que se había planteado desde el día 7, por lo que comenzarán las clases el miércoles 23 a las nueve de la mañana, toda vez que han sido puestos en libertad los profesores y alumnos detenidos y concedidas en principio las demandas solicitadas al señor Alcalde Municipal—**Consejo de Profesores y Alumnos Conservatorio Municipal de Música «Alpízar».**

EXIGEN DINERO A NOMBRE DE CARLOS PRIO SOCARRAS

El joven Carlos Prío Socarrás, de 31 años, vecino de Malecón número 333, dió cuenta a la policía que varios comerciantes de esta plaza lo entrevistaron, exponiéndole que dos individuos, titulados estudiantes y uno haciéndose pasar como su hermano, les venían exigiendo dinero a aquéllos, en su nombre.

Como el denunciante no ha comisionado a persona alguna para que pida dinero al comercio, hace la presente denuncia, a fin de que por la policía se proceda contra los sujetos referidos

61 centrales están moliendo en la actualidad

San Francisco y Los Angeles han de ser nuevos mercados para los frutos menores de nuestra Isla

Según datos facilitados ayer, a las doce del día, en la Oficina de Asuntos Azucareros de la Secretaría de Agricultura, a esa hora se encontraban moliendo en toda la República, sesenta y un centrales, habiendo sido los últimos en iniciar la presente zafra los siguientes: Trinidad, Parque Alto, San Ignacio, Niquero, Nazábal, San Cristóbal y Almeida.

EMBARQUES DE FRUTOS

Para puertos norteamericanos, en el vapor Presidente Wilson, fueron embarcados 110 huacales de tomates, berenjenas y pimientos; 3.299 huacales más de tomates para Los Angeles, y 782 de igual fruto para San Francisco.

Estos son los primeros embarques que se hacen por la vía del Canal de Panamá hacia ciudades del Oeste en busca de nuevos mercados que prometen grandes ventajas para nuestros agricultores.

ROBO A UN POLICIA

El vigilante 375, Otilio García García, vecino de Gloria 109, dió cuenta a la policía, que de su casa le habían robado ropa, cuyo valor no puede apreciar.

FALTA POR SACAR UNO, QUE SE HALLA EN UN POZO DE UNA PROFUNDIDAD DE 300 PIES, AL QUE NO SE PUDO BAJAR

Cinco de las víctimas eran españoles y uno cubano. Los expertos en la materia dicen que el accidente se debió a la falta de aparatos. No fueron identificados los cadáveres

PLACETAS, enero 22. (3:10 de la tarde) DIARIO. Habana.—Ampliando mi telefonema de la madrugada de hoy sobre la explosión registrada en la mina «La Esperanza», he de consignar que resultaron muertos seis obreros, de ellos cinco españoles y uno cubano.

Nómbranse los cinco españoles: Francisco Pérez, Pedro Gómez, Alejandro Pérez, Matías Soria, César Prieto, y el cubano: Ponciano Hernáández Montes de Oca.

Inmediatamente que se tuvo conocimiento del trágico suceso en esta ciudad, un extraordinario número de vecinos se personó en el lugar del hecho, así como numerosos miembros de la Policía, del Ejército y Cuerpo de Bomberos, así como el Juzgado Municipal. Fué imposible prestar auxilios a las víctimas por las densas nubes de humo y fuego que emergían de los 200 pies de profundidad en que aquellos se encontraban. Durante la madrugada y mañana de hoy se realizaron esfuerzos extraordinarios —tanto por parte de las autoridades como del pueblo en general— para rescatar a las víctimas, siendo ello materialmente imposible por carecer la Compañía propietaria de la mina de los aparatos necesarios para los casos de emergencia de esta índole.

Distintos trabajos fueron realizados por un grupo de hombres—con el riesgo de perder sus vidas—con el afán de salvar a sus compañeros, pero bajaban a poca profundidad y subían rápidamente a la superficie con síntomas de asfixia.

A pesar de los esfuerzos heroicos realizados, a las tres de la tarde sólo habían sido extraídos de las profundidades tres cadáveres, que no han sido identificados por estar totalmente carbonizados. Fueron traídos a Placetas y tendidos en el Salón de Actos del Ayuntamiento, donde el pueblo en general desfila. Barga, Corresponsal.

SEPELIO DE LAS VICTIMAS RESCATADAS

PLACETAS, enero 22. (5 tarde). DIARIO. Habana.—Han sido extraídos de la mina «La Esperanza» dos cadáveres más, faltando sólo por extraer el de Pedro Gómez, que, según sus compañeros, se encuentra en un pozo de 300 pies de profundidad al que no podrá llegarse hasta mañana.

A las cinco de la tarde de hoy se efectuó el entierro de los cinco infortunados obreros, concurriendo el pueblo en masa. Por disposición del Alcalde Municipal, señor Alberich, concurrieron también la Banda Municipal y el Cuerpo de Bomberos.

La mina «La Esperanza» es propiedad de la «Cuban Orey Company S. A.» Los obreros están asegurados en la Compañía de Seguros «Cuba, S. A.»

Según opinión de los expertos en esta materia, el accidente se debió a la falta de aparatos, tales como compresores y otros, de imprescindible necesidad en esa clase de trabajos.—Banga, Corresponsal.

Solucionados 5 conflictos del trabajo ayer

El Gobierno de México felicita a la Secretaría del Trabajo por una resolución dictada ha poco

Por el Negociado de Conflictos y Crisis del Trabajo se ha dado un fin satisfactorio a los problemas existentes entre el Sindicato de Escogedores, Ensartadores y Braceros de San Luis, y los Cosecheros de Tabaco de dicho Término; de los obreros del ingenio San José, de Placetas; de los obreros del envase de tomates de San Nicolás y del señor Rafael Badía Vega, con la empresa de los Ferrocarriles Consolidados.

MEXICO FELICITA A CUBA

Una Resolución dictada hace meses por el Secretario del Trabajo referente a once técnicos de nacionalidad mexicana que vinieron a prestar sus servicios en la fábrica «La Araña» y en la que encontraron algunos obstáculos, ha merecido una felicitación del Gobierno Federal de México por el fallo dictado por el Negociado de Conflictos y Crisis del Trabajo.

RECORDATORIO A LOS CENTRALES

Nuevamente el Director del Trabajo envió ayer el siguiente telegrama circular a todos los ingenios de la República, en relación con la presente zafra:

«Pongo en su conocimiento que hasta tanto otra cosa no se disponga, las liquidaciones por concepto de corte, alza y tiro de caña se harán conforme al Decreto 117, de nueve de enero de 1934 y para liquidar una quincena se tomará como base el precio promedio oficial de la quincena anterior que declare la Secretaría de Agricultura».

INSPECTOR ESPECIAL

Firmó ayer una Resolución el Secretario del Trabajo designando al señor Ricardo Reboul como interventor de la Compañía de Seguros «English Reserve», a fin de que realice la liquidación de los seguros obreros de la misma, por haber sido denunciadas ciertas informalidades de dicha compañía.

CUATRO ASAMBLEAS

Según noticias recibidas en la Dirección del Trabajo, durante el día de ayer tendrían lugar en Baracoa, Oriente, cuatro asambleas para tratar de la solución presentada por el Delegado a la Secretaría al viejo problema existente entre los obreros portuarios de aquella zona. Del resultado de dichas reuniones no se sabía nada en la Dirección del Trabajo a última hora de la tarde de ayer.

LA CAMPAÑA ANTIPALUDICA

Nuevamente personalidades de la Capital de Oriente se han dirigido al Secretario del Trabajo solicitando su concurso para que el Consejo de Secretarios apruebe prorrogar hasta junio próximo, el crédito de $3.500 00 con que contará la Jefatura Local de Sanidad hasta el día 30 del corriente mes y que se emplea en una enérgica campaña contra el paludismo en toda la ciudad santiaguera.

«NAZABAL» Y «TRINIDAD»

Los centrales «Nazabal» y «Trinidad» rompieron ayer la molienda del presente año, según informes recibidos en el Negociado respectivo de la Secretaría del Trabajo.

DETENIDOS POR TENER EN SU PODER DOCUMENTOS DEL AYUNTAMIENTO HABANERO

Miembros de la Policía Técnica, arrestaron ayer en la esquina de Florida y Gloria, a Pedro Maza Sánchez, de Carmen sin número, y a Fernando Comellas González, de Ayesterán 12, ocupándoles documentos que habían sido sustraídos del Ayuntamiento de la Habana.

Maza y Comellas fueron presentados ante el Juez de Instrucción de la Sección Primera, donde fueron instruídos de cargos, negando la acusación que se les hace.

El Secretario de Agricultura anunció ayer que se creará muy pronto el Instituto del Café

Los graves defectos encontrados en el anterior proyecto dieron lugar a que el Presidente lo rechazara. Medidas encaminadas a lograr que el nuevo tenga mejor suerte

Ayer tarde, al terminarse la sesión del Consejo, el Secretario de Agricultura señor Carlos de la Rionda, hizo a los repórteres de Palacio las siguientes manifestaciones:

«El Gobierno viene prestando cuidadosa y constante atención al asunto cafetalero, tanto en lo que se refiere a la protección de los cosecheros como a la de otros factores que intervienen en la producción y en general a la estabilización del negocio del café en todos sus aspectos.

«A los fines indicados, a propuesta del Secretario de Agricultura, el Consejo de Secretarios acordó el Decreto 486 de 14 de septiembre de 1934 en el cual se establecieron las bases para la regulación de los estatutos del Instituto Cubano de Estabilización del Café.

«Oportunamente se designaron 12 delegados fundadores en representación de los cosecheros, refaccionistas, tostadores, comerciantes y propietarios de tierras dedicadas a dicho cultivo.

«Los estatutos redactados por dichos delegados no han sido aprobados por el Presidente de la República, por dos motivos exclusivamente, ambos fundamentales y fácilmente comprensibles.

«En primer lugar porque en dicho proyecto se establecía en una de sus disposiciones transitorias que dichos miembros delegados constituirían la Junta General de Miembros del Instituto mientras se procedía a la elección de sus miembros definitivos, lo cual constituía de hecho la creación de un instituto provisional no autorizado por el decreto 486 y por tanto, ilegal.

«En segundo lugar, porque por otra de sus disposiciones transitorias se disponía la inscripción obligatoria en el Instituto de todos los cosecheros, comerciantes, beneficiadores, tostadores etc., así como cualquier vendedor de café y a confesar bajo declaración jurada las existencias, medidas no autorizada por el decreto 486 y que fácilmente podría dar lugar a la comisión de delitos, dado que al ser aprobados dichos estatutos y publicados en la «Gaceta Oficial» tendrían fuerza de Ley.

«Inmediatamente convoqué a los delegados, y los mismos se encuentran desde hace varios días estudiando los reparos hechos por el Presidente de la República y dentro de poco, por lo que me informan habrán terminado su labor, y el Instituto del Café será una realidad para defender de manera positiva a todos los interesados en el negocio del café, a pesar del pesimismo estéril de algunos malintencionados».

Añadió el señor Rionda que acaso hoy miércoles, ponga a la firma del Presidente el decreto designando los miembros de una Comisión que preparará las funciones definitivas del Instituto, tarea que necesita más de dos meses.

PALACIO

EL SECRETARIO DE JUSTICIA

El doctor Raúl de Cárdenas, Secretario de Justicia e interino de Gobernación, manifestó ayer en Palacio que estimaba resuelta la huelga médica.

OBRAS SANITARIAS EN SANTIAGO DE CUBA

Estuvo en Palacio el señor Pedro Flores Chacón, ex-candidato a Alcalde de la ciudad de Santiago de Cuba y actualmente Inspector General de Municipios.

El señor Flores Chacón concurrió a solicitar del Presidente un crédito para ser destinado a obras sanitarias en Santiago de Cuba a fin de extinguir la plaga de mosquitos que allí realizan estragos y la epidemia de fiebres palúdicas, que resulta ya alarmante.

EL SECRETARIO DE COMUNICACIONES

El doctor Pelayo Cuervo, Secretario de Comunicaciones, manifestó a los periodistas que tiene presentado al Consejo 14 proyectos relativos al Departamento, referentes todos a mejoras del mismo.

LOS GANADEROS Y EL TRATADO CON EL URUGUAY

Estuvo ayer tarde en Palacio el señor Rafael García Escribano, Secretario del Comité Gestor Nacional de la Unión de Ganaderos.

El señor García Escribano que viene laborando con los miembros del Consejo en favor de la ganadería cubana y por la aprobación de la ley que abarata la carne, dijo que en el interior del país existe un gran estado de expectación, respecto del anuncio del Convenio con el Uruguay, estimando que no hay razón alguna para que sea arruinada la industria ganadera.

EL SECRETARIO DE ESTADO

Cuando el doctor Cosme de la Torriente, Secretario de Estado, llegó al Consejo de ayer fué interrogado por los repórters sobre la visita que le habían hecho los miembros del Frente Unico Revolucionario.

Respondió el doctor Torriente que fué un simple acto de cortesía, añadiendo que los componentes del FUR se proponen seguir laborando por encontrar una fórmula de conciliación cubana.

Dijo que se sentía optimista en cuanto a una solución, y añadió que es necesario participen en la lucha por una nueva Constitución todos los Sectores.

Luego el doctor Torriente se refirió a la participación de los Sectores en el Gobierno y la libre facultad del Presidente a elegir los miembros del Consejo de Secretarios, fórmula de la que es simpatizante.

FIRME EL GOBIERNO EN SU PROPOSITO DE NO PERMITIR EMBARQUES DE ALCOHOLES A PUERTOS SOSPECHOSOS DE SER BASES DE CONTRABANDO PARA LOS ESTADOS UNIDOS

Se informó ayer en Palacio que en las últimas horas de la tarde el Presidente de la República había recibido en audiencia al señor J. Acosta Rendueles, miembro de la Comisión Investigadora de Exportación de Alcoholes y Aranceles Prohibitivos Extranjeros.

El señor Acosta Rendueles que desempeña al propio tiempo un cargo de confianza como delegado del Ejecutivo en la investigación de asuntos alcoholeros, visitó al Jefe del Estado, para conocer lo que hubiere de cierto sobre lo publicado recientemente por los periódicos al respecto de ciertos embarques de alcohol para la Isla de Cozumel.

Fué en esta isla donde un buque contrabandista británico tomó hace poco un considerable cargamento de alcohol, siendo apresado más tarde a la altura de New York al tratar de introducir dicho cargamento en los Estados Unidos.

Como resultado de la entrevista manifestó el señor Acosta Rendueles que el Presidente aseguró no existir la más remota posibilidad de suspensión en cuanto a la prohibición de embarques de alcohol desde puertos de Cuba a Cozumel u otros puertos o bases de contrabando.

Aseguró el Presidente que no admitiría en forma alguna oposición al cumplimiento del decreto 3072 prohibiendo la exportación de alcoholes y licores desde puertos cubanos a bases extranjeras de contrabando. Quiere decir que dicho decreto no será derogado.

Añadió que estaba satisfecho de la labor de la Comisión Investigadora de Alcoholes, tendiente a defender los intereses de la industria alcoholera.

Propónese el Alcalde aumentar los salarios a los jornaleros del Acueducto de la Habana

Capturado el preso que se escapó hace días de una prisión

El personal de la Cárcel lo atrapó. El edificio se encuentra en estado ruinoso

Recientemente se fugó de la cárcel de Matanzas el penado Pablo Piloto que, por cierto, fué capturado a los dos días tras labor intensa del personal de dicho establecimiento penal, que logró cercar el sitio en que aquél se encontraba a las cinco horas de su desaparición.

Se ha dado a entender por alguien que la repetida fuga de Piloto se debió a negligencia por parte del personal de la prisión, y nada hay de cierto en ello. Nuestros informes nos permiten asegurar que la evasión pudo llevarse a cabo aprovechando Piloto el cambio de brigadas, a las cuatro de la mañana, hora en que está relativamente libre, dentro del patio del penal, a donde es llevado de su galera para trabajar en la cocina, de la que es jefe, saltando del patio a un horcón hasta el techo, del que se arrojó a un poste situado cerca del muro exterior, no logrando asirse a él por la distancia entre él y el poste, cayendo desde la altura de diez metros al suelo, emprendiendo veloz carrera e internándose en las plantaciones de caña y henequén próximas.

El personal de la cárcel, que está al mando del alcalde señor Ramón de la Osa, notó la fuga apenas comenzada a realizarse, por lo que hizo varios disparos, saliendo en persecución de Piloto, al que pudo cercar a las cinco horas y capturar, como antes decimos, a los dos días estando durante ese tiempo, sin probar bocado alguno el repetido personal.

Pero, además, la cárcel de Matanzas no ofrece seguridad alguna por su estado ruinoso desde el último ciclón, sin que el Estado haya procedido a su reparación, no ocurriendo más evasiones por el celo que despliega el personal que comanda el señor de la Osa.

GRATITUD DEL SEÑOR JOSE MARIA CUERVO CON MOTIVO DEL OBITO DE SU HERMANO

Dr. José Ignacio Rivero Director del DIARIO DE LA MARINA.

Ciudad.

Muy señor mío: Siéndome imposible corresponder personalmente a las numerosas atenciones recibidas de esta sociedad por motivo de la irreparable pérdida de mi querido hermano Angel (q. e. p. d.), le ruego haga llegar por conducto del DIARIO DE LA MARINA mi más profundo agradecimiento a todos los que de alguna manera, se interesaron por él, tanto durante su enfermedad como los que acompañaron sus restos a la última morada. Gracias a todos.

De usted con la mayor consideración, **José María Cuervo.**

El natalicio de Martí se conmemorará en la Biblioteca Municipal. Jefes ratificados

Ayer le fué entregada al alcalde doctor Belt, una exposición suscrita por distintos empleados del Acueducto, manifestándole que devengan muy reducidos sueldos, por lo que piden aumento.

EL SUB-ADMINISTRADOR DEL ACUEDUCTO RATIFICADO

Ha sido ratificado en su puesto al su-administrador del acueducto, señor Julián Lavilla. Dicho señor aprovechó la ocasión para hacerle saber el exiguo sueldo que ganan algunos obreros. El alcalde le prometió estudiar el problema, para de acuerdo con las recaudaciones, se les pueda aumentar algo.

RATIFICADO EL JEFE DE BOMBEROS

También ha sido ratificado en su cargo, el señor Leopoldo Díaz de Villegas, Jefe de los Bomberos. El doctor Belt dijo con ese motivo: «Tengan presente que habrá más ratificaciones que renuncias aceptadas».

CASI TODOS LOS JEFES DE DEPARTAMENTOS SERAN RATIFICADOS

El doctor Belt ha dicho a los reporters que hará administración, y por ello, ratificará a casi todos los Jefes de Departamentos, asegurándose que entre ellos, se encuentra el señor Valentín Díaz, de Impuestos; Francisco Agüero, de Gobernación; el coronel Armstrong, Tesorero.

CONMEMORARAN EL NATALICIO DE MARTI

En la mañana de ayer se entrevistó con el alcalde municipal el doctor Peraza, Director le la Biblioteca Municipal, invitándolo para la velada que tendrá efecto el día 28 en los salones de dicha Biblioteca, en conmemoración del natalicio del apóstol Martí, y a la inauguración de la exposición de libros de Martí. Hará uso de la palabra el doctor Félix Lizazo, alto empleado de la Secretaría de Educación.

MARTINEZ PEREIRA, SECRETARIO DEL ALCALDE

El alcalde ha designado al estimado compañero en la prensa señor Augusto Martínez Pereira, su Secretario Particular. Este cargo lo venía desempeñando desde hace algún tiempo. Ahora será secretario de la primera autoridad municipal.

Es el señor Martínez Pereira, un excelente amigo y compañero, redactor político de nuestro colega «Avance» y persona generalmente conocida y estimada en los círculos políticos y sociales. El compañero Martínez Pereira no abandonará su diaria labor periodística.

EL JEFE DE ESPECTACULOS

En la mañana de ayer presentó la renuncia el Jefe del Departamento de Espectáculos, señor Francisco J. Sierra. Se asegura que no le será aceptada.

EL ALCALDE SE INTERESA POR LOS ESTUDIANTES PRESOS

El alcalde se interesó en la mañana de ayer cerca del doctor Raúl de Cárdenas, Secretario de Gobernación, por la libertad de los estudiantes detenidos por la policía nacional, señores Celestino Hernández y Fernando Sánchez.

CONTRIBUYENTES QUE SOLICITAN CONDONACION

Ha sido presentada al alcalde una exposición suscrita por el señor Rogelio García Abascal, presidente de la Asociación Unión Comercial, en la que pide lo siguiente: «Que a todo el contribuyente que haya pagado sus adeudos hasta el día 30 de junio del ejercicio actual y del 1933-34, se le condonen sus atrasos anteriores».

RECAUDACIONES DEL MUNICIPIO

El municipio ha recaudado las siguientes cantidades, por el Ejercicio corriente $6.029.10; por resultas $343.21; por Consejo Provincial: $817.83; por cuotas: $1.005.58 y por Espectáculos $369 37.

Insisten los veteranos en que hay que restablecer la Constitución de 1901 en bien de la República

Dicen que es indispensable para cualquier obra que se trate de hacer, puesto que la soberanía radica en el pueblo y ésta tuvo su expresión más fiel y exacta en la citada Constitución

En la mañana de ayer nos entrevistamos en la sede de los Veteranos de la Independencia con el teniente Augusto Lores Frómeta, ayudante que fué del general Quintín Banderas, que actualmente es corresponsal viajero del diario «Adelante de Oriente».

Al pedirle que nos informara sobre la zafra en Oriente, nos manifestó que aquélla se va realizando muy ordenada y que no se han registrado, hasta la fecha, ninguna alteración que pueda señalarse como de importancia, y en cuanto a la Asamblea Suprema de los Veteranos de la Independencia, nos habló de esta manera:

«La soberanía no puede continuar ignorada.

«Defienden los viejos Veteranos de la Independencia, hoy como lo hicieron ayer, la soberanía del pueblo cubano; por eso gestionan la normalidad constitucional, que llegará con el restablecimiento de la Constitución de 1901.

Combaten a los viejos libertadores los que creen conseguir una Cuba nueva por medio de una Constituyente y para ello viven actualmente en un ambiente a merced del caos, sin garantías, víctimas del capricho de los que mandan, siempre protestando, amenazando a veces la paz pública y todo por llegar a una Constituyente que no parece podrá realizarse legalmente.

¿Quién convoca esa Constituyente? ¿La Soberanía del Pueblo? ¿La Revolución que derribó a Machado? Nada de eso. Legalmente sólo puede hacerse por la Carta Fundamental donde radica la soberanía, que el glorioso Ejército Libertador entregó al pueblo cubano, y éste a una Convención de donde surgió nuestra Ley Fundamental que entró en vigor el inolvidable 20 de mayo de 1902 y por violarla cayó Machado el 12 de agosto de 1933, cayó por la acción de todos los que lo combatieron, que además de estudiantes y abecedarios, lo fueron el partido Nacionalista, que creo fué el primero; los viejos veteranos cuyo centro fué cerrado en noche triste y custodiado por esbirros y policías, a fin de no dejarlos reunir y convocar, como deseaba, la mayoría inmensa, la Asamblea Suprema.

Recordemos cuando las clases vivas del país le asestaron al Gobierno de Machado el golpe mortal, con aquella inolvidable huelga general, secundada por comerciantes e industriales, que tanta sangre y dinero costó a esas clases pudientes y todo para demostrar al mundo que la revolución no era comunista, ni ensayos nuevos de Gobiernos, con ideas utópicas, ni para destruír el régimen como muchos pretenden demostrar ahora, al combatir las gestiones de los viejos veteranos, que insisten en que se restituya la soberanía del Pueblo de Cuba.

Después, cuántas cosas han pasado. El frente de la Junta Revolucionaria en New York y Miami no pueden negar que abogó por la restitución de la Carta Fundamental, que ahora olvidan lastimosamente determinados sectores, que tratando de escamotear el derecho de la revolución, o la mayor parte de ella, pretenden una Constituyente que no llegará por la falta de paz y tranquilidad, porque no se puede ignorar la soberanía del Pueblo que hoy como ayer radica en la Ley Fundamental de 1901. Sólo ésta, por radicar en ella la soberanía del pueblo cubano, podrá convocar a unas elecciones generales del Estado y los que logren la mayoría del país tendrán la facultad de modificarla, siempre de acuerdo con su artículo 115 y nunca de otra manera.

Se combate la idea de los veteranos de la Independencia por aquellos que bajo la máscara de radicales ideas sociales pretenden desconocer la gloriosa Constitución que les dió la bandera, la patria y la libertad de que disfrutan para imponernos ahora una Constituyente que no puede invocarse sino por la vía legal, por la normalidad constitucional, única salida que podrá devolvernos la paz y la justicia que anhela todo el pueblo de Cuba.

Los primeros en adherirse a la Asamblea Suprema de viejos mambisas, fueron la Asociación de Emigrados Revolucionarios, la Asociación de Hijas de la Libertad, así como la Asociación de Hijos y Nietos de Veteranos de la Independencia, de cuya nueva fuerza juvenil pronto se dará cuenta la República y verá que la soberanía no puede continuar ignorada.

Así es como pensamos los viejos libertadores de la tierra oriental cubana, que dió a los Maceo, Crombet, Moncada, Céspedes, el Padre de la Patria, Masó, Calixto García y tantos y tantos más.

LA UNION DE OBREROS DEL TRANSPORTE PIDE LA REGLAMENTACION

El Comité Ejecutivo de la Unión de Obreros del Transporte de Carga de la Habana, con sus oficinas en Villanueva número 16, altos, en esta ciudad, ha lanzado un manifiesto a la opinión pública y en particular a los obreros del transporte, contestando a la campaña que contra la reglamentación del mismo se viene haciendo. Hace aclaración de una protesta hecho por titulados obreros del transporte que no son más que pertenecientes a la célebre Unión Federativa de Arévalo, y a una circular del Sindicato Nacional de Obreros del Transporte, estimando que este último sólo defiende a los propietarios de Omnibus Aliados.

Estima la Unión que el obrero del transporte debe emplear sus actividades en elevar su nivel de vida. Ilustra a dichos obreros haciéndoles ver que el transporte está reglamentado en todos los países civilizados, no existiendo motivo alguno para que en Cuba no lo esté también.

TRATO DE SUICIDARSE

Mario Santiesteban Vázquez, de 23 años, vecino de Coloma 14, en Casa Blanca, fué asistido de graves intomas de intoxicación, que se produjo, al ingerir un tóxico, con ánimo de privarse de la vida.

UN DEPENDIENTE ACUSA AL DELEGADO DE UN SINDICATO QUE NO LO DEJA TRABAJAR

Manuel Pérez Fernández, vecino de Lamparilla 84, participó a la Policía, que el delegado del Sindicato de Empleados de Cafés, Restaurants, Hoteles y Similares, nombrado Guillermo Lorenzo, después de cobrarle los sellos, le impide trabajar en la lechería de Acosta 119, amenazándolo además, con maltratarlo.

Agregó el denunciante que Lorenzo y otro delegado nombrado Avelino Salvo, le han impuesto veinte días de suspensión, caprichosamente.

M.E.C.D. 2016

QUIERE EVITAR DESPAIGNE LAS RIFAS Y LOS SORTEOS QUE PERJUDICAN LA RENTA DE LOTERIA

Los cosecheros de arroz han pedido protección para lograr el desarrollo de la industria

Han enviado una documentada exposición al Jefe del Estado, en la cual le dan cuenta de sus aspiraciones y deseos, y señalan los beneficios que lograría Cuba

INSPIRADOS en la afirmación del ya fallecido General Emilio Núñez, Secretario de Agricultura y Vice Presidente de la República, que fué, de que «Cuba será agrícola o no será», esto es, que el progreso y prosperidad general del país dependen del estado de su riqueza agrícola, los cosecheros de arroz del Término de Juan Gualberto Gómez, (Sabanilla del Encomendador), provincia de Matanzas, han dirigido exposición al Presidente de la República, en demanda de que se modifique el arancel de aduanas en sentido proteccionista para ese importante producto nacional, habiéndose constituído un Comité Gestor que propugna, también, la atención del Poder Público al arroz en la provincia de Pinar del Río, que visitaron, regresando muy satisfechos del auge que toma el artículo en Occidente.

El cultivo del mismo resolvería gran parte de nuestra base económica, y además, daría empleo a millares de hogares cubanos y, en cuanto a Sabanilla representaría dos millones de pesos.

En la exposición a que antes aludimos, entre los numerosos particulares que al respecto se consideran, figuran los siguientes:

«Que promueve las medidas legislativas necesarias para que la partida 253 del vigente arancel de Aduanas quede redactada así:

Partida número 253.—Arroz.

A.—Con cáscara P. B. Unidad de adeudo 100 kgs. Tarifa máxima seis pesos cuarenta centavos ($6.40). Tarifa General: tres pesos veinte centavos ($3.20). Rebaja para los Estados Unidos de Norte América: cincuenta por ciento (50%). Tarifa para los Estados Unidos de Norte América, un peso sesenta centavos ($1.60) cien kilogramos.

B.—Semidescascarado. P. B. Unidad de Adeudo: cien kilogramos (100 kgs.) Tarifa máxima: siete pesos cuarenta centavos. ($7.40). Tarifa general hasta fecha ..., tres pesos setenta centavos ($3.70). Tarifa general desde fecha ... a fecha ..., cuatro pesos siete centavos ($4.07). Tarifa general desde fecha ... a fecha ..., cuatro pesos cuarenta y cuatro centavos ($4.44). Descuento para los Estados Unidos de Norte América hasta fecha ..., cincuenta por ciento (50%). Descuento para los Estados Unidos de Norte América desde fecha ... a fecha ... 54.54 4%. Descuento para los Estados Unidos de Norte América desde fecha ... a fecha, 58.3334 por ciento. Descuento para los Estados Unidos de Norte América, desde fecha ... en adelante 61.5385%. Tarifa para los Estados Unidos de Norte América: un peso ochenta y cinco centavos. ($1.85).

C.—Sin cáscara P. B. Unidad de Adeudo cien kilogramos (100 kgs). Tarifa máxima, siete pesos cuarenta centavos ($7.40). Tarifa general, cinco pesos cincuenta y cinco centavos ($5.55). Rebaja para los Estados Unidos de Norte América 66.6666%. Tarifa para los Estados Unidos de Norte América: un peso ochenta y cinco centavos ($1.85).»

«Al proponer este aumento de un 50% (cincuenta por ciento) a los derechos que gravan la importación de arroz propio para el consumo, dejando a la vez, intactos los derechos que gravan a los arroceros con cáscara, digo, a los arroces con cáscara y aumentar gradualmente en tres años un treinta por ciento a los arroces que se importen semidescascarados, vemos propendido precisamente a establecer una protección vitalmente indispensable y cubana.

«No pretendemos imitar a algunos de los países más avanzados de Europa, los cuales, en su afán de proteger al trabajador nativo han llegado al extremo de prohibir totalmente la importación de arroces sin cáscara propios para el consumo.

«Adicionalmente la concesión de franquicias aduanales a sus implementos industriales sería una efectiva ayuda a la propagación de los molinos arroceros.

«El aumento que sufrirá el arroz (al hacerse posible la elaboración de arroces semidescascarados en la forma propuesta, será no mayor de medio centavo por libra, y sólo mientras se llega a un pleno cultivo, el cual en el consumo de una familia mediana de unas seis personas representará un aumento en los gastos de cuarenta y cinco centavos mensual, lo cual a simple vista, es evidente que resulta insignificante comparado al inmenso beneficio que recibirá esa misma familia en particular y el país en general con la implantación de las medidas pedidas. Por otra parte el citado aumento es indispensable para compensar el aumento de gastos de produción agrícola nacional antes citada por motivo de los mayores jornales agícolas que tenemos que pagar de acuerdo con la Ley.

«La experiencia de los resultados obtenidos en la pasada cosecha ha infligido una aplastante derrota a aquellos espíritus escépticos y pesimistas que en su denigración constante de los productos de nuestra patria sostenían la imposibilidad de producir arroz en nuestro suelo en gran escala. Siendo esto una hermosa realidad, cabe a las autoridades allanar las dificultades de orden económico que aún impiden un franco paso de avance hacia el auto-abastecimiento.»

Cálida felicitación del Comercio de Stgo. de Cuba a nuestro Director

HEMOS recibido una atenta comunicación de la Asociación de Comerciantes de Santiago de Cuba, refrendada por los señores Pedro Díaz Rodríguez y Miguel Llivina Lluberas, Presidente y Secretario, respectivamente, de la prestigiosa colectividad. En ella se nos participa que en Junta General Ordinaria celebrada recientemente para la elección de la nueva Junta Directiva que ha de actuar durante el año actual, y al procederse a la lectura de la «Memoria» de la gestión de la Directiva saliente—en cuya «Memoria» se hace constar la felicitación de que fué objeto en su oportunidad por parte de la citada corporación nuestro Director, doctor José I. Rivero— se acordó por unanimidad y con general entusiasmo, ratificar al Director del DIARIO DE LA MARINA esa fervorosa felicitación, por su cívica y tenaz campaña en defensa de los intereses generales del país y de los principios de la autoridad y del orden.

Agradecemos en cuanto vale el rasgo de los miembros de la Asociación de Comerciantes de Santiago de Cuba.

Subasta en la Secretaría del Interior

Expedientes de expulsión a varios extranjeros. Nombran delegados para un Registro

Una subasta más se llevó a cabo ayer en la Secretaría de Gobernación: esta vez la de suministro de viandas y leche de vaca para el Presidio Modelo y Cárceles; presidió el acto, como en los anteriores de esta índole, el Sub-Secretario de Gobernación señor Alfredo Alvarez, concurriendo, como licitadores los señores Martínez y Hermano, la Compañía Lechera de Cuba, la señora Micaela Risoto de Reyes y la Nacional Servicios, S. A. Esta entidad, representada por el Sr. Pascual Martínez, protestó del pliego presentado por los señores Martínez y Hermano, y, también, del de la señora Risoto, por no haber ambos presentado el recibo de sus contribuciones en debida forma y el señor Pedro Montes de Oca, representante de la Compañía Lechera de Cuba protestó de todas las proposiciones presentadas, estimando que ninguno de los licitadores ha demostrado ser comerciante al por mayor. El Sr. Alvarez hizo saber a los protestantes que podían, dentro de cuarenta y ocho horas, formular por escrito sus protestas.

VARIAS EXPULSIONES SE DECRETARAN

Gobernación instruye expediente de expulsión de los asiáticos Rafael Ham, Julio Yi y Manuel Wong, que precisamente, capturó hace pocos días la Sección de Moralización Social de la Policía Técnica que comanda el Subinspector Juan B. Cintas Castro, por dedicarse al vicio de las drogas y su tráfico ilícito. También será expulsado el dominicano Rafael Diamón Sánchez y el francés A. Schemonti. Y se ha dejado sin efecto la expulsión del español Ramón Arteaga Darias, cuya libertad se dispuso ayer.

DESIGNACIONES EN EL NEGOCIADO DE REGISTRO DE EXTRANJEROS

Ayer se hicieron designaciones para cargos de Delegados del Negociado de Registro de Extranjeros, de la que es Jefe la señorita Gloria Solís.

Dichos Delegados, que comenzarán inmediatamente su labor, son los siguientes:

Emilia Hidalgo, Esperanza Parra, Gaspar, Blanca Moreno, Mercedes Fernández, Blanca Padrón, Carmelina Díaz Padrón, Lucrecia Moreau, Delia Aguiar, Dulce María Febles, Pedro Figueredo, Joaquín Valdés Orta, Ramón Troche, Francisco Montada, José Borbolla, Humberto López, Eladio Calderín, Ignacio García Osuna, Santiago Aragón, Heriberto Torres, Mariano Figueroa, Octavio Baquet, Raúl Sánchez, José R. Santos, Felipe Díaz, Alberto Treviño, Juan Placeres, José A. González, Francisco G. Moreña, Evelio Rodríguez Evora, Enrique Castaño, Gregorio Crespo, Heriberto Oliva, Rodolfo Díaz, Fernando Zamora, Troadio Cubas, Armando Pérez García, Evaristo García Vidal, Claudio Fernández, José Fernández, Laureano Rodríguez Castells, Teodoro Lara y Humberto Bruni, ex-Alcaide de la Cárcel de Morón, quien viene desempeñando el cargo de Secretario Particular del Subsecretario de Gobernación, Sr. Alfredo Alvarez.

HERIDO A NAVAJAZOS EN JESUS DEL MONTE, POR UN DESCONOCIDO

En el Cuarto Centro de Socorros fué asistido anoche, Oscar Suárez Díaz, de 42 años de edad, vecino de Jesús del Monte 334, de dos heridas incisas, en la región dorso lumbar y glútea derechas, de carácter grave.

A la policía expuso Suárez que transitando por Jesús del Monte entre Madrid y Pamplona, fué atacado con una navaja por un individuo al que sólo conoce por «Angelito», que se dió a la fuga, ignorando los motivos que tuviera para agredirlo.

ASALTO Y ROBO

Rosa Valdés Mayosten, vecina de Carlos III número 73, participó a la policía que encontrándose en Carlos III y Requena, fué asaltada por un individuo negro, el cual le arrebató una cartera en la que guardaba un peso, un reloj de platino, una cadena y un relicario, todo lo cual aprecia en 80 pesos.

El desconocido se dió a la fuga.

CONCHA ESPINA SE CONDUELE DEL ESTADO ECONOMICO EN QUE ESTAN NUMEROSOS ESCRITORES HISPANOS

Tiene cuatro libros listos para publicar; pero no halla editor. Considera a Federico García Lorca como un genio literario. Tiene un escritor predilecto: John Dos Passos

(Retrato de nuestro Archivo)

NUEVA YORK, enero 22. (Exclusivo del Herald-Tribune, para el DIARIO DE LA MARINA).—Concha Espina, la prolífica escritora y novelista española, cuyos libros de temas femeninos han despertado considerable crítica, fué entrevistada ayer en su hotel, quejándose ella de la situación económica del autor español, y deplorando tibiamente el extremo de libertad que ha alcanzado la mujer americana.

La señora Espina está en Nueva York por unos cuantos días, antes de dirigirse a Lima, Perú, donde representará al Gobierno español en los festejos del cuarto centenario de Lima. La novelista española dijo que prefería a John Dos Passos entre todos los escritores americanos que había leído, y manifestó que España tenía ahora un verdadero genio literario en el poeta-dramaturgo García Lorca. Según Concha Espina, el artista literario no debe tener interés directo en la política.

Hablando un castellano rápido, Concha Espina declaró que envidiaba la posición de los escritores americanos por el mercado tan grande que tenían. «En España—dijo la señora Espina—un novelista puede escribir varios libros al año, escribir artículos frecuentemente par las revistas, y hasta sindicalizar sus crónicas, sin poder ganar más que para una vida precaria».

DIFICULTADES DEL MERCADO SURAMERICANO

Al preguntársele sobre el mercado que ofrece la América Latina para los escritores españoles, la señora Espina contestó que aunque los libros del autor se vendieran bien en estas repúblicas, el autor no podía obtener el dinero, por el embargo prevaleciente en casi todos los países latinoamericanos contra la exportación de dinero.

«Desde luego, si uno escribe sobre asuntos escandalosos o políticos, se puede hacer dinero», dijo Concha Espina. «Pero si uno escribe sobre temas sanos, algo que no tenga que ver con los eventos contemporáneos, el dinero que ganará será muy poco. Hasta mis entradas de los Estados Unidos han mermado considerablemente. Ya no son más que una fracción de lo que eran».

Concha Espina tiene ahora cuatro libros listos para publicar, pero se encuentra sin editores. La casa editorial de Madrid que publicaba sus libros, quebró. Ella espera que esta situación sea remediada pronto.

De los cuatro libros, uno es una novela, otro una colección de cuentos, otro crónicas de viaje, y el último una fantasía humorística que trata sobre astrología. La novela, titulada «Victoria en América», tendrá como de costumbre, una mujer como personaje central. La fantasía será titulada «Doce Casas del Cielo», las doce casas siendo símbolos de los doce meses.

Durante su breve estancia en esta ciudad, Concha Espina se ha pasado casi todo el tiempo en compañía de amigos de la colonia hispana, y con estudiantes y profesores de español de la Universidad de Colombia. Concha Espina aún se adhiere a la costumbre española de comer tarde. El corresponsal la encontró almorzando ayer a las 3 de la tarde, y cenando hoy a las 10 de la noche.

LA MINAS DE RIO TINTO...

Al preguntársele a la señora Espina si las condiciones de las minas de Río Tinto aún estaban en las mismas condiciones descritas y deploradas por ella en una de sus primeras novelas, «El Metal de los Muertos», contestó que sí, y que permanecerían igual mientras estuvieran bajo el dominio inglés. Ella atribuye la ausencia de mejoras al hecho de que las minas están situadas en Andalucía y los obreros andaluces son muy estóicos y capaces de resistir largo tiempo antes de entregarse a un acto rebelde.

La señora Espina ha estado dedicada a las letras por más de veinte años. Sus novelas más conocidas son «Dulce Nombre», «La Esfinge Maragata» y «Agua de Nieve». Esta última fué publicada en los Estados Unidos bajo el título «La Mujer y el Mar» (The Woman and the Sea). Concha Espina fué la primera mujer honrada por la Academia Real Española, y es considerada como sucesora de aquellas dos otras novelistas españolas, Fernán Caballero y Emilia Pardo Bazán. Lleva publicadas 28 obras.

Concha Espina presentará carta de salutación a las autoridades peruanas, del Presidente Alcalá Zamora, de España. También le entregará al Alcalde de Lima una bandera confeccionada por las mujeres de Trujillo, España. Trujillo fué la ciudad natal de Pizarro, el conquistador de Perú, quien fundó la ciudad de Lima.

Cuba formaliza su demanda de extradición de Herrera ante la Cancillería de los EE. Unidos

En Cincinnati, Ohio, ha muerto un cubano. Francia permite la entrada de 300 quintales de langosta que se hallaban en la Aduana. Recaudaciones. Pasaportes y ciudadanías

(Noticias de la Secretaría de Estado) Habana, enero 22 de 1935

Con fecha de ayer le fueron trasmitidas al doctor José T. Barón, Encargado de Negocios de Cuba «ad-interim» en Washington, las instrucciones necesarias para que formalice ante el Departamento de Estado la petición de entrega, a los fines de su extradición, del ciudadano cubano Alberto Herrera y Franchi, quien actualmente se encuentra arrestado provisionalmente y bajo custodia del Marshall de los Estados Unidos, en el Hospital Francés de New York, a virtud de mandamiento del Comisionado de extradición, Honorable Garrett W. Cotter, librado con fecha 19 de diciembre pasado a solicitud del Cónsul General de Cuba en dicha ciudad, señor Pablo Suárez. Esta formal petición obedece al precepto terminante del párrafo tercero del artículo IV del Tratado de Extradición vigente con los Estados Unidos, que dispone que la detención provisional del prófugo cesará y el detenido será puesto en libertad si dentro de dos meses, contados desde la fecha de su arresto o detención provisionales, no se hubiese presentado formal demanda para su entrega. Y como, por otra parte, según lo que dispone el artículo III del mismo Tratado, la demanda de extradición ha de formularse por la vía diplomática y, por consiguiente, debe ir dirigida al Gobierno, con la nota antes aludida que habrá de presentar el Encargado de Negocios de Cuba, quedan cumplidos por parte del Gobierno requiriente todos los requisitos del Tratado, dependiendo ahora la extradición de la resolución o resoluciones que puedan dictar los tribunales de los Estados Unidos, a cuyas leyes sobre extradición se refiere también el propio Tratado, declarándolas aplicables.

CARTAS DE CIUDADANIA

Por el Negociado de Ciudadanía y Migración de la Secretaría de Estado se han expedido los siguientes documentos:

Pasaportes: Martín Govantes y Marrero, Juan González y Fernández, María Hortensia Coello, Rosalía Pacho y Pérez, María Buzallo y Bogeat, Herminia Menéndez y Suárez, Evelio González y Díaz, Alicia Seoane y León, Carlos Brito e Ibáñez, Luisa González y Valdés, Margarita Ventosa y Roca, Concepción Giralt y Armenteros, Otilia Mena y González.

Certificados de nacionalidad: Luisa Boffill y Hurtado, Narciso Villa y Caballero, Hortensia González y Fleitas, Balbina Fernández y Zayas, Telesforo Pereira y Márquez, Buenaventura Valdés y Salgado, Abdón Coello y García, Fernando Castroverde y García.

Cartas de naturalización: Antonio López y Pardo, Asunción Carpintero y González, Manuel Domínguez y Fontán, Bencel Akerman, Andrés Rodríguez y Ríos, Marcos García y Díaz.

MUERTE DE UN CUBANO

El Cónsul General de la República en Cincinnati, Ohio, participa a la Secretaría de Estado que el 24 de febrero de 1934, falleció en aquella ciudad el ciudadano cubano Tomás Comacho. Lo que se publica para general conocimiento, informando al mismo tiempo que el occiso tenía pertenencias en ropa y efectos personales valuados en 10 pesos, herramientas de barbero valuadas en 20 pesos, dos pólizas de seguros en la Metropolitan Insurance Company, de $852.40, otra por $25.00, etc. Que el fallecido no poseía bienes raíces y que las cantidades reclamadas al fallecido, hasta el día 23 de agosto de 1934, eran de 93 pesos por el Miami Valley Hospital, y 360 pesos de la casa funeraria que hizo el servicio.

La persona o familiar del finado que desee obtener más antecedentes del caso, podrá dirigirse al Negociado de Asuntos Contenciosos y Judiciales de la Secretaría de Estado.

REPRESENTANTE DE CUBA EN LONDRES

El Dr. Gabriel Suárez Solar informa a la Secretaría de Estado, por cablegrama de 18 de los corrientes, haberse hecho cargo de la Legación de Londres como Encargado de Negocios «ad-interim» de Cuba en dicho país.

HORRIBLES LOS ESTRAGOS DE LAS NEVADAS EN EUROPA. HAY DIEZ Y SEIS MUERTOS Y UN AVION CAIDO

LONDRES, enero 22. AP.—En tanto las Islas Británicas, envueltas por la niebla, gozan de una temperatura tibia comparable con la de Francia, en Italia y los Balkanes se sufren los efectos del frío. En Roma nevó sobre el Coliseo, gozando los chicos el insólito espectáculo de jugar en el anfiteatro de los gladiadores romanos, con pelotas de nieve. Desde 1929 no nevaba Varios trenes acusan demora en sus itinerarios.

En la Renania también nevó. En Colonia, el público congregado junto a la Catedral, sufrió a pie firme la nevada.

En Hungría perecieron heladas seis personas. En la frontera de Montenegro y Albania, perecieron diez soldados, habiéndose recuperado los cadáveres de siete. Rumanía y Servia se encuentran bajo la nieve.

En Chesire se desplomó un avión a consecuencia de la niebla, pereciendo el piloto.

El problema de la carne en el Consejo

Los Secretarios lo han de discutir en la sesión del viernes. Ultimado el informe

Es posible que en la próxima sesión del Consejo de Secretarios se trate sobre el problema de la carne, ya que, según nuestras noticias, la Comisión integrada po los Secetarios de Gobernación y Comercio y el Presidente del Consejo de Estado, rendirá su informe producto del estudio que ha hecho del debatido asunto y en vista de que el próximo día 28 vence el plazo de sesenta días concedido por el Gobierno para la libre introducción del artículo en esta capital, por lo que precisa que se legisle definitivamente a ese respecto.

Se estima que en el informe a que aludimos, la Comisión recomendará que se derogue de una vez, el decreto número 567, dictado durante el Gobierno de Gerardo Machado, que impide la libre entrada de carnes en la Habana, atendiendo a poderosas razones, entre ellas la de que el pueblo consumidor pueda comer el repetido artículo barato y de buena calidad y, además, porque la industria ganadera necesita aumentar el volumen de venta ya que los potreros están congestionados de ganado.

Los ganaderos camagüeyanos, que han gestionado dicha derogación, están muy satisfechos del éxito de su labor, que esperan cristalice en definitiva.

Miguel A. de la Campa contesta a una acusación

Dice que acude con relativa frecuencia a la Cancillería, donde tiene las puertas abiertas

Habana, enero 22 de 1935.
Señor Director del DIARIO DE LA MARINA.
Ciudad.
Distinguido señor:

Ruégole a usted se sirva dar publicidad en las columnas de su muy leído periódico a la carta que le adjunto.

Anticipándole las gracias, quedo de usted con la mayor consideración.

Miguel Angel de la Campa

«Habana, 22 de enero de 1935.
Señor doctor Jorge Mañach.
Muy señor mío:

En el número de «Acción» de ayer, aparece un entrefilet en el que se alude—con inocente asombro—a mi presencia, ese día, en la Secretaría de Estado.

Si «Acción» estuviera bien informado, sabría que voy a menudo a un departamento donde mi conducta limpia y justa mientras fuí Subsecretario, desde 1925 a 1930, me abre siempre las puertas y los brazos, poniéndome al margen de cualquier «depuración».

Agrega su importante periódico que he sido protegido y amigo del Gobierno que cayó el 12 de agosto de 1933. Lo de la protección es un error. Tengo la satisfacción y la seguridad de no haber sido protegido de nadie en mi larga carrera iniciada en 1906.

Lo de la amistad y colaboración si me honro en reafirmarlo, porque no creo que hayamos llegado a un grado tal de miseria moral que marque a los hombres la adversidad como límite de los más nobles sentimientos.

Quizás usted no piense así, ya que me alude descortés e inoportunamente.

¿Le parecería a usted bien, que dejando de lado la estimación intelectual que siento por usted, le recordara una triste ocasión en que, miembro yo de un jurado literario, fuí gentilmente requerido para que diera mi voto a favor de una obra de usted, hecha quizás con más talento, pero con menos acierto que la del modesto hombre del pueblo a quien dí mi voto, convencido de que así quedaba en mejores relaciones con mi propia conciencia?

Por lo demás debo tranquilizarle en el sentido de que a partir de mi renuncia como embajador en México, en 1933, no he solicitado ni reconocimiento de derechos, ni favores que pudieran aparentemente sumarme a los enemigos del régimen pasado, al cual serví noblemente, con absoluto desinterés, con una carrera digna si no brillante, ya hecha, todo lo cual me permite hoy, en medio de las dificultades que nos rodean, contar con los mismos amigos y aun con la aparente estimación de mis compatriotas, salvo, desde luego, la de usted, cosa que, créame, deploro.

De usted con la mayor consideración,

Miguel Angel de la Campa»

CARTAS AL DIRECTOR

Central Vitoria, Yaguajay 20 de enero de 1935.
Dr. José I. Rivero.,
Director del DIARIO DE LA MARINA.
Habana.
Muy señor mío:

Adjunto le estoy enviando copia de la comunicación que dirigimos los obreros del Central Vitoria al señor Secretario de Agricultura, pidiéndole aumento de cuota para dicho Central por las justificadas razones que en dicha comunicación se expresan.

Conociendo las campañas que usted viene sosteniendo en su leído periódico en defensa de los intereses de los trabajadores, espero de su benevolencia dé cabida en las columnas de ese periódico a la repetida comunicación.

Dándole las gracias anticipadas quedo de Ud. atto. y s. s.,

POR EL SINDICATO DE OBREROS DE LA INDUSTRIA AZUCARERA DEL CENTRAL VITORIA.

Taurino Sirut.
Secretario General.

Central Vitoria, Yaguajay, 20 de enero de 1935.
Honorable señor Secretario de Agricultura.
HABANA.
Honorable Señor:

Por primera vez en la historia de la industria azucarera los dueños de Ingenio han llegado a un acuerdo en la distribución de cuotas de producción, y he aquí cómo resultamos maltratados una vez más en la zafra de 1935:

El Central «Vitoria», con una cuota inicial de 62 695 sacos en la zafra ppda. elaboró 92,471 sacos. Suspendió sus labores durante 15 días, esperando el reparto de cuotas sobrantes, y se vió precisado a dar por terminada su molienda—por las lluvias—cuando todavía le quedaban cuatro millones de arrobas de caña en sus campos.

Los Centrales «Narcisa» y «Nela», ubicados en el mismo Término Municipal de Yaguajay, con cuotas iniciales de 92 388 sacos y 60,000 sacos respectivamente produjeron, el primero, 49,851 sacos, y el segundo, 19,674 sacos, habiendo molido todas sus cañas.

Las condiciones en cuanto a la cantidad de caña disponible no han variado para los ingenios «Narcisa» y «Nela»; en cambio, el central «Vitoria», por la atención esmerada que ha prestado a sus campos y el fomento de 77 caballerías de cañas de frío, cuenta con cañas suficientes para fabricar 160,000 sacos. Y vea usted Honorable señor Secretario, las cuotas asignadas a dichos centrales para la zafra actual: «Vitoria», 62,183 sacos; «Narcisa», 124 mil 974 sacos y «Nela» 19.674 sacos, reservándole a este último el derecho de hacer—como ingenio libre que es—más sacos si cuenta para ello con cañas en su zona propia, cosa que no nos preocupa. Es decir, que lo único bueno que se ha hecho en este sentido—es justo reconocerlo—se refiere a los Ingenios libres, y sabemos que ello se debe a la iniciativa de usted. Por qué, pues, dejar en otras manos la fijación de las cuotas de producción de los Ingenios de cuota, cuando hasta ahora se ha hecho sobre bases tan poco equitativas?

La posible producción de un ingenio depende de la cantidad de caña con que cuente y de su rendimiento probable de tantas arrobas de azúcar por ciento de caña. Cada ingenio puede hacer, a petición suya, un cálculo bastante aproximado del número de sacos que puede elaborar. Fíjesele un margen de error que no pase de una cifra razonable, digamos un 20 por ciento de más, y amenácesele con imponerle una sanción de $5.00 por cada saco que deje de elaborar dentro del margen de error que se le conceda. De ese modo se evitaría que un ingenio cuya cuota fuera de 100,000 sacos, por ejemplo, y sólo contara con cañas para 50 000 declarase, de mala fe, que puede elaborar 70,000 sacos; pues si se le concediera un margen de error de un 20 por ciento, solamente podría declarar que le es posible elaborar 60,000 sacos, para no verse en el trance de pagar la sanción que le corresponderían a los 10,000 sacos que declarase de más.

El total de sacos que faltase a los ingenios de cuota para cubrir sus cuotas, según su propia declaración, más el número de sacos que quedase de la reserva destinada a los ingenios libres, más las cuotas de los ingenios que no molerán por falta de caña (como el Central «Ulacia»), pasarían al fondo de cuotas sobrantes, y podrían ser repartidos **inmediatamente** entre los demás ingenios que contaran con caña para elaborar más sacos que los que les fijan sus cuotas iniciales.

Y haciéndose esa repartición de cuotas sobrantes **a tiempo**, esto es, antes que un ingenio como éste esté a punto de agotar su cuota inicial, se evitaría la hecatombe que nos amenaza, con manifiesta injusticia, por lo que hemos dicho, y por lo que vamos a agregar.

El año próximo pasado la provincia de Santa Clara dejó de elaborar 1.042,910 sacos, en tanto que las provincias de la Habana, Camagüey y Oriente elaboraron de más 147,604 sacos, 340,590 sacos y 1.116 281 sacos, respectivamente. Sin embargo, algunos ingenios de esta provincia pocos es verdad, y entre ellos el Central «Vitoria» pudieron hacer más sacos de los que hicieron, lo que no lograron por impedírselo una distribución nada equitativa de las cuotas de producción. Cabe más grande injusticia, que siendo el Central «Vitoria» la vida y sostén de 8,000 personas en la comarca de Yaguajay, no haya podido participar a tiempo de los repartos de cuotas sobrantes, y se haya visto obligado a dar por terminada su zafra debido a las lluvias, cuando todavía le quedaban cuatro millones de arrobas de caña en sus campos? Y que, en cambio, algunos ingenios de la provincia de Oriente, favorecidos por el régimen de las lluvias en Cuba, hayan producido más del doble de su cuota inicial, a costa, en su mayor parte, de los sobrantes de esta propia provincia de Santa Clara?

Es ciero que se ha fijado el 15 de Junio como término de la Zafra actual; pero no es menos cierto que este Ingenio no puede aprovecharse, debido a las aguas tempranas, de mes y medio de plazo concedido, a lo cual coloca en situación desventajosa con respecto a otros centrales, primero, para demorar el comienzo de su molienda, y segundo, para hacerse coparticipe de los sobrantes de cuota.

Por consiguiente, nos queda como única esperanza la pomesa formal que usted en el mes de Diciembre de 1934, de que este año no se repetiría con el Central «Vitoria» lo que ocurrió en la Zafra ppda. y dejamos consignado.

La «Compañía Productora de Azúcar Yaguajay», según le expusimos por medio de la Comisión citada, es una Compañía solvente que ha invertido gruesas sumas de dinero en la reparación y mejoras de su fábrica y en el Fomento de sus campos, proporcionándoles trabajo y con ello la subsistencia, a miles de obreros, los que se verían en la mayor miseria si dicha Compañía, en vista de la falta de equidad con que se le ha tratado, decidiera abandonar el negocio.

Esperamos, pues, que atendiendo a la justicia de nuestra demanda, y teniendo presente el desamparo en que quedaríamos si este Central no elabora la zafra a que tiene derecho, tome las medidas oportunas para determinar los sobrantes de cuota a la mayor brevedad y hacer los repartos a tiempo para que este ingenio pueda participar de ellos y no verse precisado a suspender sus labores.

Anticipándole las gracias por la buena acogida que se sirva dispensar a esta instancia, nos suscribimos.

De usted atentamente,

POR EL SINDICATO DE OBREROS DE LA INDUSTRIA AZUCARERA DEL «CENTAL VITORIA».

POR LA ASOCIACION DE COLONOS DEL CENTRAL «VITORIA».
Secretario General.

Hasta el martes no se tratará la cuestión de las rifas y los sorteos ajenos a la Hacienda

Presentó el Secretario un proyecto de Ley que regula las disposiciones de la Ley de Lotería. Cuba indemniza a un español en $13,243.60. La colegiación de abogados

El Consejo comenzó su sesión ordinaria de ayer a la una y media de la tarde, terminándose sobre las tres y media.

De los acuerdos tomados por aquél el doctor Agustín Acosta dió a los periodistas la siguiente nota:

CONTRA LAS RIFAS

El Secretario de Hacienda doctor Manuel Despaigne propuso al Consejo la aprobación de un Decreto-Ley regulando las disposiciones de la Ley de Lotería a fin de evitar rifas y demás sorteos ajenos al Estado, que afecten directamente a la Renta.

El Consejo acordó tratar este asunto en la sesión del martes próximo, hasta resolverlo definitivamente.

CHAPAS PARA VEHICULOS

El Consejo autorizó al propio Secretario para que verifique la subasta de chapas de vehículos en la fecha que estime oportuno.

INDEMNIZACION DE 13.203-60

Se acordó a propuesta del repetido Secretario de Hacienda, autorizarlo a pagar al Embajador de España en la Habana la cantidad de $13.203.60 que el Estado cubano reconoce como indemnización al ciudadano español señor Baldomero Ricalde.

La reclamación del señor Ricalde data desde el año de 1909, habiendo sido sometido el caso a un arbitraje internacional y admitida por una Ley de la República cubana, la obligación de satisfacer el adeudo.

LA COLEGIACION DE ABOGADOS

A propuesta del Secretario de Estado se acordó tratar en la sesión que celebrará el Consejo el viernes de la actual semana las cuestiones relacionadas con la colegiación de abogados.

$14,430.00 PARA EL INSTITUTO DE LA HABANA

Fué sometido al Consejo un proyecto de Decreto-Ley de la Secretaría de Educación por el que se dispone la apropiación de $14.430.00 con cargos a Fondos del Tesoro no afectos a otras obligaciones, destinados a cubrir atenciones del Instituto de Segunda Enseñanza de la Habana.

El Consejo acordó distribuir copias de este proyecto entre los Secretarios y considerarlo en la próxima sesión.

PENSIONES

A solicitud del propio Secretario se acordó elevar el importe de las pensiones que disfrutan las señoras Candelaria Acosta (Cambula) y Ana Téllez viuda de Alonso, teniendo en cuenta los méritos patrióticos de ambas.

La pensión de la señora Acosta será elevada a la suma de $900.00 al año y la de la señora Téllez a 300.00 pesos.

SOBRE CANCELACION

A propuesta del Secretario de Justicia se aprobó un Decreto-Ley sobre cancelación de la circunstancia de reiteración en los casos a que se refiere el artículo VIII del Decreto-Ley 278 de 1934.

En la Convención Nacional de Escuelas de Comercio de Oriente se discuten temas de gran valor

Los claustros de profesores no quieren señalar las bases para las futuras oposiciones

SANTIAGO DE CUBA, enero 22. DIARIO. Habana.—En la sesión plenaria celebrada ayer tarde por el Congreso Nacional de Escuelas Profesionales de Comercio de la República de Cuba, reinó gran animación. Presidió el señor José Lavernia, presidente de la Escuela de Camagüey, actuando de secretrio el doctor Ramón Caveda. Entre otros, se discutieron dos asuntos importantes. Uno referente al plan de estudios presentado por la delegación de alumnos de Camagüey ampliando la carrera de contador público a 5 años. La otra se refiere al nombramiento de una comisión de alumnos para presentar ponencias, sobre oposiciones, ya que los distintos claustros de profesores manifestaron su deseo de no figurar en la reglamentación de las mismas. Ambas ponencias son estudiadas por comisiones que rendirán informes en próxima asamblea.

En los debates habidos durante la celebración del Congreso a que hago referencia, se destacaron los estudiantes habaneros Reinaldo Zúñiga,, Anton, Flores Fernández y Roig Espinet.

El delegado por esa capital, Ramón Antón, visitó, junto con varios compañeros, el Instituto local, siendo recibidos con gran entusiasmo por varios miembros del Frente Unico Estudiantil.. Los visitantes ofrecieron el más decidido apoyo en lo que se refiere a pro nuevo Instituto.—**Virgilio del Amo,** Enviado Especial.

LEA AVANCE todas las tardes. Director: José I. Rivero

ESTALLARON AYER EN GUANABACOA ALGUNOS PETARDOS. UN DETENIDO

El capitán Muñoz, Jefe de la Policía de Guanabacoa, procedió ayer, a la detención de Domingo Pérez González, por sospecharse que en unión de otro que no ha sido habido, sea el autor de la colocación de petardos en Cadena y División, Nazareno y Jesús, Santa Mar[illegible] y Aparicio y en Máximo Gómez [illegible]6. Todos esos explosivos estallaron, causando desperfectos en los cristales y puertas.

DETENIDO POR ROBO

El vigilante 448, arrestó a Eladio González Pérez, vecino de Compostela 51, por ser uno de los autores de la sustracción de tres máquinas de escribir, en la Escuela de Comercio.

Se trabaja para dar impulso a la obra de turismo

Se pidió el concurso de la Prensa extranjera. Evento deportivo en la primavera

INVITADOS por el Presidente de la Corporación Nacional de Turismo, Sr. Juan Sabatés y el Presidente del Rotary Club de la Habana, Sr. Horacio Navarrete, en la tarde de ayer se reunieron en el hotel «Nacional» los corresponsales de la prensa extranjera aquí acreditados, con el propósito de cambiar impresiones a fin de formular un plan de cooperación al objeto de fomentar el turismo en Cuba.

A dicha reunión asistieron: Leo Reisler, representante del «London Daily Express»; J. D. Phillips, del «The New York Times»; Gustavo A. Reno, del «The Chicago Tribune»; Edmur Chester, Jefe del Buró de «The Associated Press»; Jack O'Brine, del «The New York Herald Tribune». Y además de los señores Sabatés y Navarrete, los miembros del Rotary Club señores Eduardo J. Chibás, Emilio Gómez y C. B. Medina, y los periodistas Francisco Moreno de Ayala y Rafael Pegudo.

El Sr. Sabatés explicó a los invitados la labor realizada y sus planes para el futuro al objeto de atraer al turismo, suplicándole a los periodistas que al propio tiempo que trasmitieran noticias que por su índole perjudicaban la labor, cooperaran con él transmitiendo otras de índole constructiva.

El representante de la United Press», Mr. Lawrence B. Haas, informó al Sr. Sabatés, que él como sus compañeros estaban dispuestos a cooperar con todo entusiasmo a esa labor de construcción; que ninguno tenía el menor deseo de exagerar las noticias que pudieran perjudicar al país, pero que tropezaban con grandes inconvenientes para obtener a su vez la cooperación necesaria en los círculos interesados en dar a conocer las noticias que por su importancia favorecieran a Cuba.

El Sr. Sabatés dió cuenta a los reunidos de su reciente viaje a Miami y de las atenciones y agasajos de que fué objeto, así como de la labor de divulgación que había realizado por la prensa y por radio.

Se consignaron elogios por la iniciativa de la Corporación de Turismo de celebrar reuniones mensuales entre los hombres de negocios de la Habana y Miami, designándose una comisión que organizará los festejos en ambas ciudades.

Se anunció que los Cárdenas, champions de base ball en 1934, celebrarían en la primavera dos juegos en la Habana, con los Havana All Stars.

La sesión del Club Rotario de la Habana de mañana, será dedicada a dichos corresponsales extranjeros, que serán invitados de honor.

M.E.C.D. 2016

"Me Ayuda!"

Esto es lo que dicen 98 mujeres de 100 después de tomar esta medicina. Calma los nervios excitados, las fortalece antes y después del alumbramiento, les ayuda a pasar la edad crítica . . . hace que la vida se presente de nuevo risueña.

COMPUESTO VEGETAL DE LYDIA E. PINKHAM

Si desea un ejemplar gratis del Libro de Texto de Lydia E. Pinkham, mande su nombre y dirección a la Lydia E. Pinkham Medicine Co., Lynn, Mass., E.U.A.

Mal estado de las aguas que toma Bejucal

Están contaminadas y Sanidad recomienda hervirlas antes de ingerirlas. Se niegan a vacunarse

El Laboratorio Nacional informó ayer, a la Dirección de Sanidad que analizadas las aguas del acueducto de Bejucal han resultado malas química y bacteriológicamente.

NO QUIEREN VACUNARSE

El doctor Ituarte, Jefe Local de la Habana, ha dado cuenta a los jueces correccionales respectivos, de que un grupo de alumnos del plantel educativo «Jesús María», situado en Revillagigedo número 102, en esta ciudad, se han negado a vacunarse contra la viruela por habérselo así indicado sus padres o tutores, infringiendo, por tanto, lo que disponen en ese sentido las Ordenanzas Sanitarias vigentes.

PRODUCTOS EN BUEN ESTADO

Fué asimismo informado ayer, por el Laboratorio Nacional, el Director de Sanidad de que analizados unos productos alimenticios que expendían varios comerciantes chinos de la ciudad de Guantánamo, resultaron no contener substancias narcóticas.

CLAUSURA DE UN MATADERO

Constituye un grave peligro para la salud pública el matadero de San José de los Ramos, según comunicó ayer a la superioridad el propio Jefe Local de Sanidad del Término; proponiendo, además, su inmediata clausura, pues parte del edificio se ha derrumbado debido a su mal estado.

MURIO DE POLIOMIELITIS

El doctor Taboada, Director de Sanidad, recibió ayer, un telegrama del Jefe Local de Candelaria, comunicándole haber fallecido a consecuencia de Poliomielitis el niño Mario Alvarez. La muerte ocurrió precisamente, en los momentos en que el menor iba a ser trasladado al Hospital «Las Animas», para su atención.

Urgentemente fué dispuesta la inhumación del cadáver, así como la desinfección total de la casa donde residía el enfermo en Candelaria.

FARMACIA DROGUERIA DE "JOHNSON" DE TURNO LOS LUNES
Obispo No. 30 TELEFONO-A-2129

LA MAYOR 35 EDIFICIOS 700 EMPLEADOS SARRA DROGUERIA
ABIERTA TODOS LOS DIAS TODA LA NOCHE LOS MARTES
A-8026 A-3641

FARMACIAS

de turno hoy

MIERCOLES

HABANA.

Ave. Bélgica 2, por Dragones	M-4117
Carlos III y Ave. Menocal	U-6808
Ave Independencia (Carlos III) 88	
Ave. de la República y Campanario	M 4486
Ave. de Simón Bolívar (Reina) 107	M-4188
B Masso (Escobar) 48	U-6813
Castillo y Santa Rosa	M-4655
E. Palma y A. Arias (Trocadero)	M-5052
Gral Carrillo (S Rafael) 37	M-1312
Gral. Carrillo (S.Rafael) 172	U-7077
Gral. S Figueras (Suárez) y y Apodaca	M-5190
Inquisidor 1	A-6413
Luz y San Ignacio	M-6677
M. Aldama (Amistad) y San José	A 6663
Máximo Gómez (Monte) 246	M-5086
Presidente Zayas, (O-Reilly) 30	M 2833
San José y R. M Alonso, (Gervasio)	U-6969
Tenerife y Carmen	M-5121
Villegas No. 82	M-4030
Zenea y A. M. Lazcano, (Manrique)	M-4160
Zenea (Neptuno) y Oquendo	U-6924

VEDADO.

Calle 7 (Calzada) 84	F-6271
Calle 9 esquina a I	F-6161
Calle 12 y 15	F-3339
Calle 23 y G	F-6119

VIBORA

10 de Octubre (Jesús del Monte) 695	I-7678
Milagros y Felipe Poey	I-7633
San Francisco y Buenaventura	I-7207

JESUS DEL MONTE Y S. SUAREZ

Juan Delgado y Lacret	I-7755
Rodríguez y Dolores	I-7613
Santos Suárez 10	I-7332

LUYANO

Juana Alonso e Infanzón	X-2371

CERRO

Agua Dulce 10	
Calzada del Cerro 859	I-7486
Cosme Herrera (Palatino) y Atocha	I-7719

NOTA —Este grupo deberá prestar servicio público todo el día y toda la noche de los domingos siguientes: Enero 20, Marzo 3, Abril 14, Mayo 26, Julio 7, Agosto 18, Septiembre 29, Noviembre 10 y Diciembre 22.

HABANERAS

LA MODA ACTUAL

Entre los modelos más destacados de la temporada aparece **Printemps** de **Maggy Rouff**, el traje negro de marrocain con un camisolín abotonado por el centro por delante, acompañado de una banda ancha y una chaqueta suelta de lana de angora tejida a mano en rayas romanas.

De **Maimbocher** viene un modelo en crepé color fresa con un abrigo ancho por debajo, de lana del mismo tono. En un traje de lana gris tejido a dos agujas coloca una bufanda de encaje azul y del bolsillo deja vislumbrar la punta de un pañuelo de encaje azul también. En otro modelo, cuyo escote termina en un cuello bufanda que a su vez remata el borde con un vuelito de encaje teñido del color del traje, bajando por el lado en que la blusa se abotona. Este traje es de los más sencillos con una capita que llega a los codos, orlada con piel de zorra, teñida de color azul.

Los trajes de seda tejidos a mano para de noche que ultimamente han hecho su aparición en muchas colecciones importantes de París son muy a propósito para esta estación, no siendo pretenciosos, ni se arrugan fácilmente, teniendo en cambio un aspecto distinguido.

PROFESORA DE INGLES

Para enseñar un idioma es preciso conocerlo a fondo y tener dotes de paciencia y forma práctica para inculcarlo.

Entre las profesoras más competentes que actualmente ofrecen clases de inglés, se encuentra **Mrs. Bertha Waldeck**, muy conocida por haber educado, con sus métodos prácticos y modernos, a las principales muchachas que hoy alternan en nuestra sociedad.

Su carácter dulce y bondadoso le ha captado el afecto y simpatía de todos los que la tratan, siendo hoy la más solicitada.

Para pedir detalles sobre precios y horas de clases, llamen al teléfono U-3175.

TELAS DE PRIMAVERA

Las telas de algodón e hilo ocuparan, como siempre, el lugar mas importante en las modas. **Schiaparelli** presenta muchos modelitos propios para lucirlos en las playas del sur de percal y muselina hechos de un modo tan habilidoso en lo que se refiere a las combinaciones de telas que de seguro llamarán grandemente la atención en Monte Carlo y Palm Beach.

Aún para los días más frescos sus trajes de tela de hilo son confortables con la adición de una blusa de lana o un **sweater**. Estos tejidos de hilo generalmente son blancos combinados con el color natural. Una falda de tela blanca o cruda es muy **chic** combinada con una chaqueta de tela a cuadros grandes en color pastel o carmelita con blanco. A pesar de tener un tejido grueso su textura floja y suple es fácil de lavar, algo que es de gran importancia para nosotras.

Durante la temporada del invierno en la Riviera se necesita algo para ponerse a la hora del **cocktail** que sea de menos **sport** que el traje corriente y se han creado **ensembles** más distinguidos que se mezclan con vestidos de muselina, **chiffón** y **marquisette**, floreados que son las telas preferidas para el verano, las mismas que acaba de recibir **El Encanto**, de Galiano y San Rafael.

REGLAS DE CONDUCTA

No debemos ver las cosas por el lado bueno solamente. Para vencer la mala suerte y atraernos partidarios, es preciso confiar también en nuestro mérito y valor.

Es necesario luchar con optimismo en la vida, pensando que nuestros esfuerzos nos abrirán las puertas de todo lo que deseamos, sin decir nunca que nuestra mala estrella nos la cierra; pero no se debe asegurar la victoria sólo contando con la suerte.

Si los acontecimientos destruyen las esperanzas que se han concebido es porque el exceso de confianza le ha impedido tomar las necesarias precauciones para evitarlo.

MUJER-RITMO

Canto a la Mujer Cubana

Mujer-Ritmo, soñadora, de dorada caballera;
¡quién tuviera una esmeralda tan radiante que pudiera
colocarse sobre el oro de tu testa sin igual...!
Mujer-Ritmo, soñadora: Ritmo tiene tu ágil mano,
como el Sueño de una Noche, de una Noche de Verano,
de una Noche de Verano por la selva tropical.

Mujer-Ritmo, soñadora, que la mar fiera engendrara
con los copos de su espuma, de su espuma nívea y rara;
con los copos de sus sueños, con los copos de su azul...
Mujer-Ritmo, Musa Extraña: con qué mágicos buriles
se tallaron los marfiles
de tus dientes ideales, cual marfiles de Stambuli...?

Mujer-Ritmo, soñadora, con pupilas de tigresa;
Labios-Ritmo, con más ritmo, con más rojo que la fresa;
Dientes-Ritmo, con más ritmo que la eurítmia del marfil;
Pelo-Ritmo, con más ritmo que los oros singulares;
Cuerpo-Ritmo, con más ritmo que los juncos lagunares;
Mujer-Ritmo, con más ritmo que las rosas en Abril...!

Carlos HERNANDEZ

MENU DEL DIA

Almuerzo	Comida
Toronjas con marrasquino.	Melón cantaloup.
Huevos al nido.	Consominé Royal.
Costillas de ternera asadas.	Pescado con mayonesa
Puré de calabaza.	Pollo a la hamburguesa.
Ensalada de chayotes.	Ensalada variada.
Boniatillo.	Gelatina de frutas.

RECETAS DE COCINA

Bolas de Papas

Se prepara un picadillo de pollo y carne asada del día anterior, pasándola por un sofrito de cebollas, ajo y perejil bien picaditos. Se añade tres huevos crudos batidos y papas salcochadas pasadas por la maquinita, sazonándose con sal y pimienta. Cuando la masa esté seca se aparta y se forman bolas que se envuelven en un batido de huevos mezclado con harina de Castilla, después en polvo de galleta y se frien en manteca.

M. R. de FONTANILLS.

CANASTILLAS PARA LOS NIÑOS POBRES NACIDOS EN LA FECHA DEL NATALICIO DEL APOSTOL MARTI

Las damas rotarias continúan laborando activamente en favor de la «Canastilla Martiana», feliz iniciativa de la señora Carmelina Reyes de Pérez Cubillas, que se ha extendido a los demás Clubs del interior de la República y que cada año adquiere más auge.

Conforme a lo anunciado, el Rotary Club de la Habana repartirá este año más de 25 canastillas a los niños pobres que nazcan durante las 24 horas del día 28 de enero, fecha del natalicio del Apóstol Martí.

El Comité encargado de esta altruista labor está integrado por las señoras Beatriz Castro de Navarrete, Carmelina Reyes de Pérez Cubillas, Macusa Sentenat de Calvet, Consuelo Angulo de Crespo, Genoveva Silva de Machado y Consuelo Samper de Pitts, distinguidas damas que merecen un aplauso por el entusiasmo con que realizan la misión de referencia.

Oiga todos los días de 7 a 8 de la noche
LA HORA DEL DETALLISTA

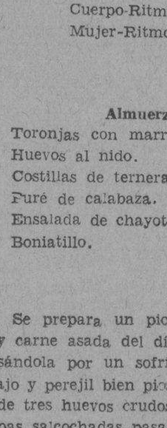

Las últimas noticias del día
Cables de última hora
«CRUZANDO EL PANTANO»
Por Alberto C. Vila.
Artículos de fondo. Entrefilets
Exquisita Colaboración
LA HORA DEL DETALLISTA se trasmite por la
CMX
LAVIN, a 880 Kilociclos
La Estación que se oye de San Antonio a Maisí.
Director:
DR. FELIPE RIVERO

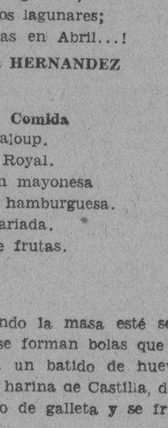

MATANCERAS

PUCHIN Y TETE GOMEZ

Los hijos de un compañero.

Alegran ellos el hogar de los esposos Matías Gómez y María Teresa Moreno que en Alacranes —su residencia— de tantísimos afectos disfrutan en aquella sociedad. Secretario del Juzgado de Alacranes el señor Gómez, es también corresponsal del DIARIO DE LA MARINA, desde hace muchísimos años.

Traigo la foto de esos dos simpáticos chiquillos hoy a mis «Matanceras» por que acaba de ser dado de alta, uno de ellos, el apuesto Puchín de la operación gravísima a la que lo sometiera no ha mucho el eminente cirujano Dr. Lastra, en la Asociación Cubana de Beneficencia.

Un caso delicadísimo.

En el que triunfó el bisturí de ese joven médico, que como su Maestro, el gran Ricardo Núñez Portuondo, es hoy por hoy, garantía de éxito en cuantos casos interviene.

La gratitud de los esposos Gómez-Moreno, para el Dr. Lastra es tanta y tantísimo el reconocimiento que para él guardarán por haberles salvado la vida de su hijo, que haciéndome intérprete de sus sentimientos complacidísimo lo consigno aquí.

Restablecido ya de un todo Puchín Gómez Moreno, puedo decir que está de nuevo en su hogar de Alacranes, donde hay un culto para el Dr. Lastra y una admiración y un fervor que no se borrará jamás.

ILDEFONSOS Y RAIMUNDOS

En la festividad de hoy.

Comenzaré mis saludos con el afectuosísimo que envío al Cónsul de España en ésta, mi amigo tan querido Raimundo Urrechaga, y Agote, que pertenece a esa firma comercial de la calle de Independencia, una de las más prestigiosas de esta plaza.

Raimundo Romeu, Raimundo Rodríguez y Raimundo Arechavaleta.

Entre los Alfonsos, sea mi primer saludo para el Dr. Lles y Cordero, perteneciente al foro yumurino.

El Dr. Alfonso Borges y Oliva, joven médico que disfruta de gran clientela en la barriada neopobleana.

Alfonso Menéndez García, que no ha mucho regresó de Tampa, donde estaba establecido.

Alfonso Páez.

Alfonso Forns Vila.

Y el ilustre poeta y diplomático Alfonso Hernández Catá.

Tengan todos un feliz día.

LA SEÑORA DE ZAYAS

Rita Castro.

Está de nuevo en su hogar del quartier de Bellamar, la joven y bella esposa del Teniente Fiscal de esta Audiencia, que se sometiera a la operación de extirpación de las amígdalas recientemente.

La intervino quirúrgicamente el eminente especialista Dr. Juan F. Tamargo en su Gabinete de la Clínica que lleva su nombre en la calle de Tello Lamar.

La operación, como es ya costumbre en él, no ha podido ser más feliz y restablecida de un todo la señora de Zayas recibe en su casa todo género de congratulaciones de sus numerosas amistades.

NUEVO PROCURADOR

José Haded.

Acaba de obtener su título ante nuestra Audiencia, para dedicarse inmediatamente al ejercicio de él.

Muy inteligente, muy culto, muy laborioso, José Haded, con tesón y energías inigualadas bien pronto sabrá abrirse paso y alcanzar triunfos, que es el Cronista el primero en desearle.

Por su seriedad y sus virtudes el joven Haded ha sabido formarse una aureola entre nuestros intelectuales, que es por sí solo un galardón. Vitier lo admira grandemente. Lo consideran y lo estiman en alto grado los Catedráticos del Instituto y la Normal. Y en el periodismo, al que no ha querido dedicarse con aptitudes magníficas hubiera triunfado seguramente de abrazar esta ingrata profesión.

Muy afable y muy simpático José Haded, el porvenir es suyo.

Exitos grandes, carísimo.

CLEMENCIA ARANGO

De regreso.

Después de una gratísima temporada en la Habana, huésped de los esposos Rivero Hernández, está de nuevo entre nosotros la gentilísima mademoiselle.

Asistió Clemencia a las bodas Hernández-Menocal que constituyeron un resonante acontecimiento social.

¡Welcome, lindísima!

FABIO FIALLO

En el Colegio de Abogados.

Fué un acto brillante el que tuvo por marco en la noche del lunes, aquella hermosa sala de los bajos del Palacete, donde se halla instalado el Colegio de Abogados de Matanzas.

Una concurrencia selecta, escogida numerosa acudió allí para oír la charla del gran poeta dominicano, del que hablaba ese mismo lunes en las columnas de «El Imparcial» en bellísimo artículo que calzaba su firma, el ilustre bardo nacional Bonifacio Byrne.

Una exhortación al pueblo matancero hacia el poeta de la Guerra en ese artículo para que acudiera a escuchar la palabra docta y sabia de Fabio Fiallo y a fe que a ella correspondió la sociedad, por que pocas veces en actos culturales de esta índole, reúnese tan selecto auditorio.

Entre las señoras que recordábamos citaré a la señora Estrella Brito de Harves con sus hijas Margarita y Minchen, las señoras Charo Leiva de Marbán y Cuca Leiva de Artamendi, la presidenta del Tennis María Dolores Núñez de Beato y su hija, la Sra. Esther Polanco de García, y su hija la gentilísima Esther Pura, la Sra. Inés Sánchez de Ollacarrisqueta, la Sra. Amelia Vento de Tápanes, la Sra. Clara Luz Ruiz de Báez, y la del poeta Plácido Julio González.

La esposa del Jefe de la Policía Municipal, Genaro Núñez.

La Dra. Carmita Urrechaga, la señorita Clemencia Arango y Lovio y la ideal Mercedita Moreno.

Medardo Vitier, Fernando Lles, Pepito Rusinyol, presidían el grupo de intelectuales que llenaba por completo aquella sala.

La Charla de Fiallo que fué amena, extensa y plena de interés, versó sobre los grandes bardos americanos y sobre esas tres figuras de nuestra Cuba: Martí, Maceo y Gómez, gustando extraordinariamente.

UNA PEQUEÑA MEJORIA

En la salud de un enfermo.

Es así la que se ha iniciado en estas últimas horas en el estado del Dr. Florencio Hernández Coto, por cuyo estado tanto se interesa el cuerpo médico de toda la República.

Constitución enérgica la de ese enfermo, la lucha entre el mal y su viril juventud sigue con los esfuerzos grandísimos que hace la ciencia por aliviarlo y mejorarlo.

Si hiciera el cielo un milagro.

LA FAMILIA DE QUINTANA

Agradecidísima.

Tengo encargo de así hacerlo público, exteriorizando el sentimiento de gratitud de la señora viuda y de los hijos del fenecido caballero Don Juan Quintana, cuya muerte tan sentida ha sido en toda la población matancera.

Para los que personalmente han testimoniado su pésame a los señores de Quintana, para los que por cartas y telegramas a ellos se han dirigido, en la imposibilidad de responder a todos por el momento, va en esta nota la expresión profunda de agradecimiento de todos ellos.

Así se me ruega publicarlo.

A LAS ALMAS PIADOSAS

Un nuevo ruego

Lo hacen a la sociedad yumurina las señoras de Pita y de Suárez, con las señoritas Ayo, Lamothe, Saavedra y Michelena, para que continuen enviando objetos para la Tombola y preparen comestibles y chucherías, para el puesto de venta que los días dos y tres de Febrero, se expenderán en la Mocha, dedicándose su producto al Convento de las Siervas de María.

Hay ofertas infinitas de exquisiteses que harán que sea ese puesto el más favorecido de la feria.

Todo se expenderá allí a los mismos precios que en los otros, pero todo de calidad superior.

Tengo noticias que la Gerencia del Rón «Yucayo», el famoso rón que bien pronto va a ser un lauro para la corona de la Atenas, por su excelencia, sin estar lanzado oficialmente aún, va a enviar a ese puesto de las Siervas en la Mocha una gran cantidad de éste.

Será una revelación en el mercado.

Ha de hacer furor.

LA ULTIMA NOTA

Para felicitar a Manuel Abascal—talento, cultura, ilustración,— que ha sido designado para desempeñar el Grupo de Taquigrafía, Mecanografía y Teneduría de Libros de la Escuela Superior número dos de esta ciudad.

Valiosa adquisición la de ese centro.

Por que pocos tan capacitados como Abascal para honrar la escuela número dos, que cuenta con tan espléndido cuerpo de profesores.

Mi enhorabuena.

Manolo JARQUIN

PERDONE LA EXPRESION
pero si tiene usted eructos agrios después de comer, tome Magnesia Bisurada que alivia pronto, pues neutraliza la acidez estomacal.

Compañías de Seguros que son anuladas

Se han descubierto varias infracciones en la venta de productos medicinales

Ha sido presentado un escrito a la Secretaría de Comercio, por el señor [illegible], pidiendo la cancelación como fiador hipotecario de las Compañías de Seguros y Fianzas denominadas: Belencita, Hortencita (Surety Co. of Cuba), Alicia, Meteoro, ahora Royal Security Insurance Co., Elia, Camarioca, Niágara y otras, por las cuales se había constituído como fiador el día 10 de enero, en dicha Secretaría.

INFRACCIONES EN LAS VENTAS DE PRODUCTOS FARMACEUTICOS

Se ha informado a la Secretaría de Comercio, que muchos agentes de casas de productos farmacéuticos, no dejan facturas ni recibos en las farmacias al realizar alguna venta, por lo que procederán de acuerdo con esas infracciones.

EL PAGO DE SUMINISTROS

Por el pagador señor Galindo, se ha dispuesto la liquidación de las cuentas de suministros del mes de octubre, correspondientes a dicha Secretaría.

NO CONCURRIERON A SU DESPACHO

Por la mañana no concurrieron ayer a la Secretaría ni el Secretario ni el Subsecretario de Comercio. Atendieron los asuntos los Jefes de Despacho y recibieron a los numerosos visitantes.

Por la tarde concurrió el Subsecretario, para resolver diversos particulares con los Jefes de Negociados, relativos a sus respectivos departamentos.

Solución al Crucigrama anterior

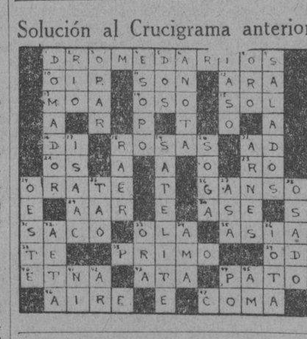

A Través de la Vida

Por HECTOR DE SAAVEDRA

LA PIEDRA DE TOQUE

Un bodeguero, amigo mío, cuyo nombre y dirección no digo para que no se piense que le hago reclamo a su comercio, tiene un dependiente llamado Baudilio, paisano suyo, al que no ha podido aplicar la ley del 50 por ciento sin partirlo por en medio, como si fuera un pan de flauta.

El muchacho, porque es joven, a pesar de que ha pasado de los veinte, en que ya, ahora, los hombres se consideran decrépitos y sin ilusiones, es muy listo, a más de honrado y trabajador, y como se ha criado aquí, a donde vino con su pobre madre cuando estaba aún en brazos, se considera criollo como el que más, comenta los acontecimientos políticos y de seguro se habría apuntado como revolucionario en el bando que le fuera más simpático si las atenciones a la bodega no se lo impidieran por deber y gratitud al dueño que ha sido su benefactor.

Pero habla de política con el bodeguero y se exalta exponiendo sus ideas, no obstante que su protector y amigo, que es hombre de muy buen sentido, lo llama continuamente a la razón.

—Los que estiman que las cuestiones políticas deben estar íntimamente ligadas a los asuntos administrativos no entienden cosa alguna de los negocios públicos.

Y más luego agregó el bodeguero:

—He visto el otro día a un grupo de individuos salirle al paso al señor Presidente, que discurría por el Malecón, saludando y sonriendo bondadosamente a todo el mundo, y presentarle la demanda de poner a la cabeza de los organismos, a hombres «competentes». Estos estimables políticos no han reflexionado que hay Secretarios en cantidad, con cartera o sin ella, sin contar los Sub Secretarios y los grandes Jefes de Administración, y que hallar nada más que una docena de hombres competentes es ya una empresa de gran atrevimiento.

El señor Presidente de la República —continuó razonando sobre este punto—, ha hecho cuanto al espíritu humano es demandable, dando la «alternativa» a toreros de verano y domesticando «fieras» que luego les han salido ranas. Por otra parte nada es tan peligroso como el hombre «competente». Un hombre competente tiene ideas personales; pretende hacer reformas; valè tanto como decir que es una especie de anarquista, y sabido es que el papel de todo Gobierno es esencialmente conservador. En el fondo éste es el sentimiento de todos los ministros, aún de aquellos que provienen de la extrema izquierda: no cambiar nada, por miedo de que los cambien a ellos mismos. Así, pues, un Secretario incompetente ofrece el máximum de las garantías. Es como si no hubiera Secretario, que es el ideal.

—Pero el Presidente —dijo Baudilio— es el que tiene la responsabilidad y debía, sin tomar pareceres imponer, por la fuerza, la justicia....

—Te has contagiado, chico —dijo el bodeguero—, y te olvidas que eres gallego, de sangre apacible y dulce. Quieres, como si fueras tropical, que el señor Presidente lo lleve todo a sangre y fuego. Hacer eso es fácil porque no hay nada más sencillo que ometer barrabasadas; pero la experiencia enseña que ese tiro sale siempre por la culata. Todo gobernante es una especie de cochero que maneja una diligencia de cuatro caballos y que tiene un látigo en la mano, pero del que no debe servirse sino en caso extremo, porque es muy difícil contener a cuatro caballos desbocados....

—Pues yo hubiera hecho una ejemplaridad.

—¿Para enseñar qué cosa? Más juicio hay en la reflexión y la calma que en la ceguedad y la violencia.

—Usted no entiende de eso.

—Puede ser. Pero mira, Baudilio, tú sabes manejar bien la bodega, y en cosas de bacalao eres un Metternich, pero, en política, eres un bacalao.

CRUCIGRAMA

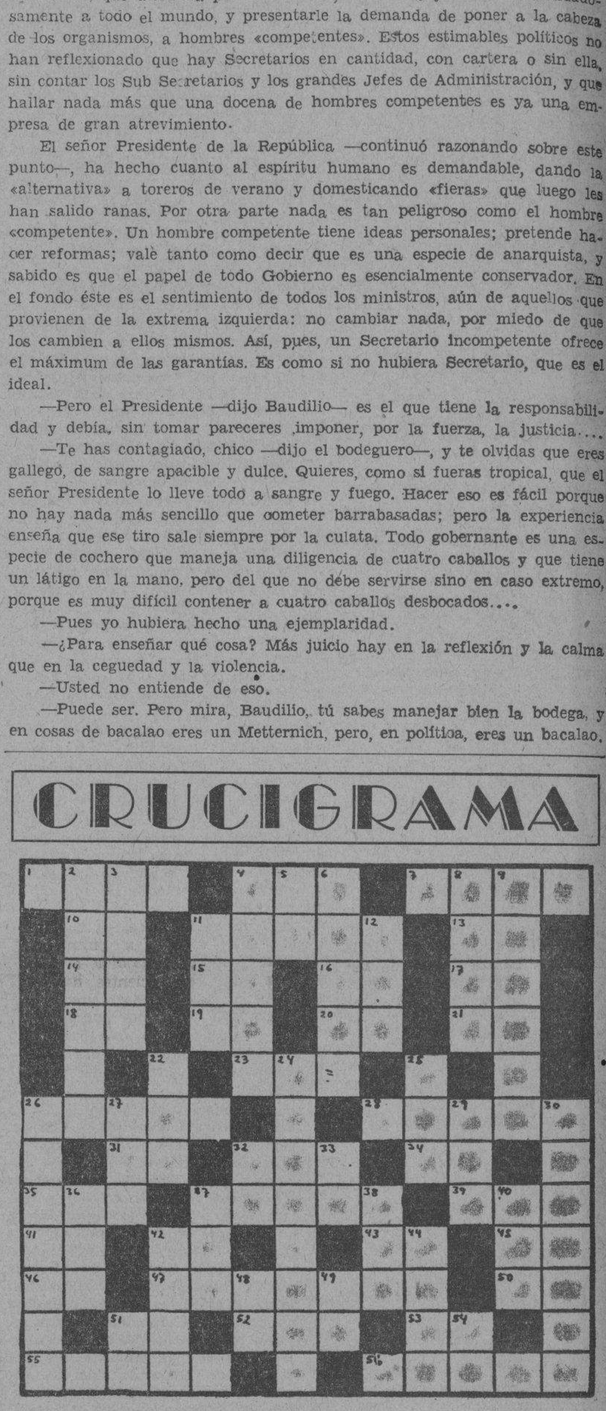

HORIZONTALES

1.—Flor.
4.—Río de Suiza.
7.—Remover la tierra con el arado.
10.—Dios del Sol.
11.—Inmensa cordillera de la América meridional.
13.—Antiguo nombre de la nota do.
14.—Contracción.
15.—Voz que se usa repetida para arrullar a los niños.
16.—Sílaba que repetida resulta el nombre del dios de la locura.
17.—Arbusto de China y Japón de unos dos metros de altura.
18.—Otorga.
19.—Y o E (antiguas).
20.—Sobre (en inglés).
21.—Afirmación Nacional.
23.—Nombre de letra (pl.)
26.—Instrumento de agricultura.
28.—Occidente.
31.—Sílaba que repetida resulta un apodo familiar.
32.—Amarra.
34.—Naipe.
35.—Altar.
37.—Parte de tejado que sale fuera de la pared.
39.—Parte del ave.
41.—Variante.
42.—Número romano.
43.—Sociedad Anónima.
45.—Existe.
46.—Río en la provincia de Lugo.
47.—Especie de cinturón con cavidades que usan algunas tropas.
50.—Afirmación.
51.—Interjección.
52.—Composición poética del género lírico.
53.—Diptongo.
55.—Adorara.
56.—Nombre masculino.

VERTICALES

2.—Persona que habla en público.
3.—Pieza principal de la casa.
4.—Toma nota.
5.—Preposición inseparable.
6.—Instrumento que sirve para llevar las embarcaciones.
8.—Itinerario.
9.—Capital de Grecia.
11.—Tiempo del verbo arar.
12.—Baile.
22.—Género de insectos.
24.—Hijastro.
25.—Ansar.
26.—Paseo con álamos.
27.—Dueña.
29.—Agarradera.
30.—Oportunidad.
32.—Contracción.
33.—Terminación de infinitivo.
36.—Corriente de agua dulce.
37.—Hacia aquí.
38.—Hembra del oso.
400.—Variante.
42.—Serosidad acre y salada de la sangre.
44.—Continente.
48.—Negación.
49.—En la (antiguo).
51.—Sociedad Anónima.
54.—Antes meridiano.

ASOCIACION CIVICA DE BENEFICENCIA

MANZANA DE GOMEZ 440

HABANA.

Por orden del señor Presidente y de acuerdo con lo que disponen los Artículos 6 y 27 de los Estatutos de esta Asociación, se cita a los señores delegados de las entidades Cooperantes, señores delegados de las Instituciones Participantes, y a los señores miembros del Comité Ejecutivo, para la Asamblea General Trimestral que se celebrará a las 4 de la tarde del miércoles 30 de enero de 1935, en el Salón de Conferencias de la Sociedad Cubana de Ingenieros, Avenida de Bélgica número 4, en esta capital.

VICTOR G. MENDOZA, Secretario.

¿SABE USTED . . . cuáles son los nuevos precios de la legítima Leche de Magnesia de PHILLIPS?
60c el frasco grande ◇ 30c el frasco pequeño

M.E.C.D. 2016

Viboreñas

LA VERBENA DEL DIA 2

Vuelvo a referirme hoy a lo que será el acontecimiento social del año en nuestra «Ciudad Nueva», la gran verbena «carlista», que ha de llevarse a cabo el día 2 del próximo febrero, en el bello palacete que en la Avenida de Correa 62, posee el club San Carlos.

Su máximo organizador, el infatigable joven Eduardo Cañas Abril, me ha remitido nuevos e interesantes detalles, en relación con este magno festival.

Entre los muchos alicientes con que la han rodeado sus organizadores, cuéntase un cabaret, denominado «Cabaret del Diablo», lugar de atracción que será instalado en el roof. Allí se situará un afamado «jazz band» y será presentado un magnífico show.

En él habrán diversos kioscos, que serán atendidos por las señoras y señoritas siguientes:

Hilda Alexander de Cañas, María Luisa Cañas, Hortensia Varona de Cartas, Sarah Toro de Abril y las figulinas Nena y Baby Alexander, Margarita Toro Abril, Concha y María Luisa González Richard, Marta y Maricusa del Medio, Carmita Suárez, Elena y Ofelia Cañas y Sarita Interián.

La confección artística de este cabaret estará a cargo, además del propio Cañas, de Collado, Falbello y Manuel González.

El kiosco de las flores, que será algo original, será situado a la entrada del club, y en él permanecerán sus organizadoras, las señoritas Teté Hernández y Lina Escarpanter, con este sugestivo bouquet. Maigot Rodríguez, Mercy del Valle, María Calero, Montica Escarpanter, Elsa Aday, Zeyda Adams, Cachita Adams; Nena Chacón, Lydia Miranda y la joven señora Tina Crespo de Núñez de Villavicencio.

Otro kiosco que llamará poderosamente la atención será el Español, que estará atendido por las señoritas Pilar y Carmencita San Miguel, Carmelina, Celia e Isabel Suárez, Amparito Lavín, Margarita Díaz, Caruca San Miguel, Eloísa Ruano y Rosita Iglesias.

El decorado de este kiosco será hecho por los señores Armando Calvo y Francisco Llorca.

En próximas notas daré más detalles de esta gran verbena que es el tema predilecto entre nuestra alegre juventud.

DEL CLUB DEPORTIVO LA ESTRELLA

Muy concurridos viéronse el pasado sábado los predios del Club Deportivo de Asturias, con motivo del baile inaugural del Club Deportivo La Estrella.

Tres conjuntos musicales, entre ellos la afamada orquesta femenina «Ensueño», se encargaron de interpretar el programa bailable que duró hasta las tres de la madrugada.

Entre las señoras asistentes recuerdo a:

Ana Parrado de Valls, María Valcárcel de González, Teresa García de González, Lázara Valdés de Bello, Carmen Martínez de López, Clara Castro de Menéndez, Ramona García de Fernández, Hortensia Morera de Sánchez, Amparo Alonso de Alonso, Manuela Molina de Corral, Urbana Jordán de Menéndez, Carmen Menéndez de Guerra, Hortesia de la Campa de Navia y Loja Montejo de Larrauri.

Y entre las señoritas:

Lucrecia Dulzaides, Amparo Cuzco, Mercedes Amill, Nena Herrera, Chiquitica Aguilera, Virginia Campillo, Gladys O-Farrill, Sofía Herrera, Delia Fernández de Castro, Carmelina Valdés, María Elena Rodríguez, Hortensia García, Aida Jordán, Violeta Díaz, Luisa García, Estrella Menéndez, Aurora Vázquez, Justa Fusté, Purita López, Carmelina Albo, Valentina Martínez.

Helia González, Amparo González, Ramona Hidalgo Gato, Clara Rodríguez, Delia García, Aracelia Carnot, Edilia Carnot, Caridad García Olga Velazco, Carmen Valdés, Dolores González, Angela Rego, Estrella Cruz, Ramona Núñez, Dora Castro, Virginia Calvo, María Teresa Valdevilla, Alicia Valdés, Paquita Alonso, Dulce María Núñez, Hilda Martí, Margarita Cruz.

Dorila González, Delia González, Margot Rodríguez, Esperanza Martínez, Aida González, Hortensia Hernández, Eloísa Rodríguez, Conchita Parrado, Elisa Herrera, Hilda Menéndez, Amparo Rivera, Hilda Martínez, Girelda Suárez, Patria Castro, Lilí García, Irma Menéndez, Dulce María Fernández, Pilar Simón, France Benítez, Rosa Martínez, María Antonia Alonso, Inés Sánchez, Concepción Ortega.

Mercedes Morán, Rosario Ramos, Zenaida Izquierdo, Magdalena Cairo, Elia Palmeiro, Estrella García, Libertad Monteagudo, Esteia Iglesias, Elena Amores, Ana Luisa Pérez, Felicia León, Marta Alvarez, Alicia Fusté, Emilia Barceló, Margot López, Ana Luisa Montejo, Catalina Llanio, Luisa Bárcenas, Julia Arias, Teresa Abreu, Caridad Núñez.

Edelmira Herrera, Juana Salazar, Ignacia Capite, Margot Oceguera, Margot Pereira, Isabel Herrera, Florentina Soto, Carmita Vento, Eloísa Pardo, Blanca Amelia Foyo, Antonia Lamar, Tomasita Casas, Nena Figueroa, Lydia Argudín, Esperanza Zayas, María Antonia Castroverde, Enriqueta Piñeiro, Florinda Rodríguez; Clara Entralgo, Luz María Miranda, Dora Masana, Julia Jiménez, Silvia Díaz, Ernestina Oriol; Yolanda Sierra, Mercy Artse y Julia Picazo.

HONRAS FUNEBRES

Mañana a las siete y media y ocho y media, se celebrarán en la capilla de los Padres Pasionistas, en la Víbora, solemnes honras fúnebres, por el alma del que en vida fuera mi estimado y caballeroso amigo el doctor Antonio J. Cadenas y Domínguez.

Sus hijas, las señoritas Tulia y Teresita Cadenas, invitan a todas sus amistades a estos piadosos actos, al conmemorarse el primer aniversario del fallecimiento de su querido padre.

PROXIMAS BODAS

Doy cuenta hoy, de cinco bodas que han de efectuarse en nuestra Iglesia Parroquial, en lo que resta del presente mes.

Para el día 26, en horas de la tarde, está anunciada la de la señorita Estrella Varela y Hermida, con el joven Manuel López y Corral.

El día 31, a las 8:30 de la noche, contraerán matrimonio la señorita Carmen Rodríguez y Jairo, con el joven René Cañizares y Alvarez.

A las nueve y media de ese mismo día, unirán sus destinos la bellísima señorita Margarita Yanes Hernández y el culto doctor Manuel María Vega y Díez.

También el día 31, la de la señorita Esperanza Badías y Erro y el joven Alfredo Carneado y Carreras. Esta boda se efectuará en la intimidad, por el reciente luto que guarda la novia.

Bodas éstas, que reseñaré ampliamente, con relación de padrinos y testigos.

CASINO DE SANTOS SUAREZ

En el coquetón palacete que en la Avenida de la Paz No. 34 posee el prestigioso Casino de Santos Suárez, tendrá efecto el próximo sábado, su gran baile mensual de socios.

Dado el entusiasmo que reina entre nuestras principales familias para asistir a este baile del sábado en el Casino, fácil es augurarle a la entusiasta Comisión de Fiestas que preside el cumplido amigo Angelito Gutiérrez, el éxito, que seguro han de obtener.

Urbano del CASTILLO

"BALCELLS"
ACEITE PURO DE OLIVA

GUANABACOA AL DIA

TRISTE NUEVA

La venerable señora Concepción Fabre viuda de Reyes, en la mañana del lunes dejó de existir rodeada del cariño de sus familiares y personas de su más íntima amistad, después de varios días de gravedad.

Era la extinta muy estimada y querida en esta villa por sus dotes virtuosas y caritativas, por lo que su muerte ha causado verdadera consternación en nuestros círculos sociales.

Ayer por la mañana sus restos fueron sepultados en nuestra necrópolis, habiéndose producido con tal motivo una imponente manifestación de duelo que demostraba los afectos que de ella guardan todos aquellos que tuvieron el honor de cultivar su amistad.

Reciban sus deudos mis más sinceras frases de condolencia por la pérdida que acaban de sufrir, debiendo tener resignación en la dura prueba a que han sido sometidos por el destino.

CASINO ESPAÑOL

El pasado domingo celebró sus anunciadas elecciones el Casino Español de esta villa.

Durante la celebración de las mismas reinó verdadero interés y entusiasmo en los asociados a pesar que sólo se había presentado una candidatura.

En la cívica justa llevada a efecto se demostró en forma precisa el buen deseo de todos sus miembros de laborar por el progreso de esta prestigiosa institución de tantos años de vida social.

Aunque se votaron en la columna en blanco varios candidatos a puestos en la Directiva y que dió al fin por resultado la elección de la única candidatura no puede decirse que hubieran vencedores ni vencidos y que si algún triunfo hubo lo fué única y exclusivamente para el Casino Español, con la demostración dada por sus asociados que en gran número acudieron a hacer uso del derecho que les otorga la ley constitucional por que se rige esta institución.

Nuevos éxitos deséoles a los miembros reelectos y a los que han sido electos ya que sé han de laborar con el mismo entusiasmo con que lo han venido haciendo hasta ahora logrando con ello que hoy exista en Guanabacoa un verdadero centro de cultura y recreo de la juventud guanabacoense tan necesitada de expansionarse alegremente en sus ratos de ocio.

Casi todas las noches el Casino Español se ve visitado por infinidad de lindas y adorables damitas acompañadas de complacientes damas donde en sus salones pasan una velada agradable entre los cumplidos jóvenes y atentos caballeros que en forma conjunta conciertan distintas distracciones que resultan del todo simpáticas.

CENTRO ESPAÑOL

En la tarde del domingo el Centro Español de Regla efectuó la elegante y regia matinée bailable que había organizado para ese día entre sus asociados y familias amigas.

Un bello y elegante conjunto de sugestivas damitas y encantadoras damas dieron realce con su asistencia a esta fiesta.

Un verdadero placer se experimentaba allí entre los jóvenes bailadores que se deleitaron con la ejecución de las piezas bailables por una bien conocida y aplaudida orquesta típica que mereció el aplauso unánime de cuantos allí estaban.

Un triunfo más que agregar a los muchos conquistados por sus miembros dirigentes.

ACADEMIA «LANCHA»

El próximo sábado, día 9 de febrero, el Colegio y Academia «Lancha» celebrará en su regio salón de actos una simpática fiesta benéfica a favor de su cuadro de Declamación.

El programa que se está combinando es excelente y ha de ser del agrado del público por lo que ya se comenta favorablemente la celebración de esta fiesta teatral.

Entre los números de variedad figura el del excéntrico artista Rene Crucet, único imitador del ratón «Mikito» y Maurice Chevalier, así como de los distintos sonidos musicales ejecutados con su privilegiada garganta.

Pronto quedará terminado este interesante programa el que daré a conocer, encontrándose ya a la venta los boletos de entrada al precio de veinte centavos.

MEJORADO

El Dr. Elpidio Sánchez Agramonte, el buen amigo, se encuentra bastante mejorado de la enfermedad que lo retiene desde hace varios días en su hogar guardando cama y que nos hizo abrigar serios temores.

Complázcome en darlo a conocer así, esperando que muy pronto pueda informar de su total restablecimiento.

ENFERMO

El complaciente y estimado amigo Rolando Mora, entusiasta joven muy querido por todos, se encuentra algo delicado de salud desde hace varios días.

Hoy se encuentra algo mejor de su enfermedad, por lo que con gran satisfacción lo consigno así.

TEATRO «CARRAL»

«El Conde de Monte Cristo».

«La Mal Juzgada».

He ahí dos magníficas cintas cinematográficas que serán proyectadas en la noche de hoy en el teatro «Carral.»

Estas obras están interpretadas por los bien conocidos artistas del celuloide Robert Donat, Elissa Landi, Maurice O-Sullivan y Bety Compson.

Los mejores críticos han hecho los más cálidos elogios del argumento de las mismas y lo bien interpretado que está por los artistas que en ellas toman parte.

También será exhibida la entretenida comedia «El Arca de Noé».

José R. Arango de la Maza.

AVISO

A los clientes que tienen prendas y objetos pignorados en esta casa y que adeuden más de seis meses de intereses que el día 26 del corriente se efectuará una subasta de prendas vencidas.

SI NECESITA DINERO

sobre prendas, objetos de arte y plata, visítenos. Pagamos más y cobramos el mínimo interés.

'LOS TRES HERMANOS'

Consulado 94 y 96 · Tel. A-4775

VAJILLAS INGLESAS
De Loza y Porcelana
Precios Excepcionales.
Ferretería OLAVARRIETA
Neptuno 106 entre Campanario y Perseverancia.
A-9480, LA LLAVE

Defunciones ocurridas ayer en la Habana

Luis Fan, asiático, 39 años, Rayo número 21. Enteritis crónica.

Evarista Blases, blanca, 60 años, Salud número 28. Hidropericarditis.

María Milagros Bonachea, mestiza, 1 día, Puentes Dulces y Desagüe. Encefalitis.

Francisca Lozano Cabrera, blanca, 9 días, Calle Línea y G., Debilidad congénita.

Regla Martínez Valdés, blanca, 63 años, Luyanó 103. Asistolia.

Manuel Falgueras, blanco, 2 años, Hospital Las Animas. Sarampión.

Amparo Teuma, mestiza, 55 años, Cádiz número 107. Cáncer uterino.

Sergio Ugarte Losa, blanco, 3 años, Universidad número 36. Bronco pneumonía.

Delia Zayas, negra, 10 días, Oquendo número 17. Debilidad congénita.

Tomás Barrios Reyes, blanco, 38 años, Hospital Universitario. Insuficiencia mitral.

José Prado Hernández, blanco, 63 años, Hospital Universitario. Nefritis crónica.

Arturo Macías, blanco, 6 meses, Suárez número 131. Hidrocefalia.

Juan Sardiñas Sardiñas, blanco, 49 años, Quinta La Benéfica. Gangrena del ciego.

Manuel Alvarez Mauriz, blanco, 71 años, Lawwton número 12. Bronco pneumonía.

Amalia Miranda Corarles, blanca, 74 años, Máximo Gómez número 499. Asistolia.

Casilda Ferro Alvarez, blanca, 35 años, Sanatorio La Esperanza. Hemoptisis.

Rogelio Pérez, mestizo, 61 años, Ayestarán número 73 Bronco pneumonía.

Sofía Kumpelian, blanca, 26 años, Hospital de Maternidad. Pneumonía.

Angel Valdés Delgado, blanco, días, Lawton número 16. Atrampsia.

Estado del Tiempo

Nota del mediodía del martes:

Las débiles bajas presiones se extienden hoy desde la porción occidental de Cuba hasta las Carolinas, con centro sobre Georgia. Este sistema débil ha opuesto notable resistencia a fuertes organismos de alto barómetro al noroeste, los cuales determinarán la entrada de un Norte hoy en la porción occidental de Cuba. En el resto de los Estados Unidos hay altas presiones extendidas hacia el sur, sobre México y regiones central y occidental del Golfo, en donde sopla un Norte. Hay temperaturas frías en estados del Golfo.

Pronóstico para hoy, miércoles:

En occidente y centro, nublados y posibles lluvias. Temperaturas frescas a frías, especialmente desde la tarde o noche, y posiblemente más frías el jueves. Vientos del noroeste al norte frescos, con alguna marejada en la costa norte. En la región oriental: buen tiempo. Iguales temperaturas. Vientos flojos a moderados variables.— **Obs. Nacional.**

Crónica Habanera

DE DIAS

Felicitamos en sus días a una señorita, cuya exquisita y delicada belleza, es muy admirada en nuestra sociedad: Raquel Pérez y Rodríguez, gentil prometida del estimado joven Colín Rivero y Machado.

Muchas serán las congratulaciones que con tal motivo llegarán hasta la bella señorita.

SANTOS DE HOY

Están de días hoy las Raquel.

Sea nuestro saludo para un grupo de damas.

Raquel de los Reyes, gentil y bondadosa esposa del doctor Emilio Carrera Peñarredonda.

Raquel Montoulieu, distinguida esposa del señor Alvaro Sánchez Batista, y su hija, la bella señora Raquel María Sánchez de Hevia.

Raquel Rigol de Galbis.

Raquel Ruz, la gentil señora de Gutiérrez.

Raquel Pérez Carrillo de López Toca, y Raquel Vianello de Bacallao.

Entre las señoritas, Raquel Mestre, Raquel Uriarte, Raquel Aballí, Raquel López Callejas, Raquel Cowley y Raquel González del Valle.

Y la encantadora jovencita Raquel Martínez López.

Otra festividad del día es San Ildefonso.

Celebran su santo las señoras Alfonsa Abril viuda de Cruz Muñoz, y Alfonsina Caos de Lecuona.

La bella señorita Nenita Iparraguirre.

Y los siguientes caballeros:

El doctor Alfonso Duque de Heredia, distinguido letrado, antiguo periodista y caballero muy estimado en los círculos sociales.

Alfonso Gómez Mena, hacendado, colono y preeminente hombre de negocios, y su hijo, el joven Alfonsito Gómez Mena y Vivanco.

El doctor Alfonso Bernal y Tovar, conocido profesor de la Universidad Nacional, y su hijo, el joven doctor Alfonso Bernal y del Riesgo, también profesor de nuestro primer centro docente.

El estimado caballero Alonso Franca y Alvarez de la Campa, tan relacionado en nuestra sociedad.

Nuestro Ministro en Panamá, el ilustre escritor y novelista Alfonso Hernández Catá y su hijo Alfonsito Hernández Catá.

Ambos caballeros se encuentran actualmente residiendo entre nosotros.

Alfonso Ortega y Ros.

El doctor Alfonso Forcade, distinguido diplomático cubano.

Alfonso Amenábar, administrador del diario del aire «La Voz de la Conciencia».

Alfonso Albacete y su hijo Alfonsito Albacete y Lima.

Alfonso González, Alfonso Griffol, Alfonso Galán, Alfonso Martí, Ildefonso Urra.

El conocido joven Alfonso Fanjul y Estrada.

Alfonso Mujía, antiguo redactor de este diario.

Alfonso Pessant, Cónsul del Principado de Mónaco.

También está de días el doctor Raimundo Menocal y Cueto, así como su hijo, el simpático joven Raimundo Menocal y Calvo.

SIMPATICAS VIAJERAS

Anteayer embarcaron por la vía aérea, rumbo a Miami, donde pasarán una semana, las bellas señoritas Alicia Pedroso y Sylvia González del Valle, pertenecientes a nuestra mejor sociedad.

Grata estancia les deseamos.

EN LA MERCED

Para el viernes próximo, en la iglesia de la Merced, está concertada una simpática ceremonia nupcial, en la que serán contrayentes la gentil señorita Hortensia Báez y Torres y el señor Francisco Sauri, joven ingeniero y arquitecto.

Tendrá efecto a las nueve y media de la noche.

Serán testigos por ella, los doctores Luis de G. Muñiz y Américo de Feria Nogales y los señores Carlos D. Gutiérrez e ingeniero Miguel González Parra; y por él, el doctor Oscar Sánchez Govín y los ingenieros José M. Cadenas, Rector de la Universidad; Miguel Villa y C. C. Fitzgerald.

En la boda civil actuarán de testigos, por ella, los señores Gilberto Ramírez, Julián Martínez y el ingeniero José A. Vila; y por él, los señores Rafael García Menéndez, Sergio Valdés Rodríguez y el ingeniero Manuel Rico.

El novio es hijo del maestro Francisco Sauri, prestigioso y antiguo músico organista de la iglesia de la Merced, desde hace más de treinta años.

Este acto será amenizado por una orquesta de más de treinta profesores, entre los que figura el maestro José Valls.

LA NUEVA TEMPORADA DE LA ZUFFOLI

Se inaugura esta noche, a las nueve y media, la nueva temporada de Eugenia Záffoli, la admirada y notable actriz, quien, aprovechando sus últimos días en la Habana, se propone actuar desde la escena del «Principal de la Comedia».

La obra elegida para esta noche, original de Don Jacinto Benavente, se titula «Pepa Doncel», y es una de las más notables interpretaciones de la Záffoli y su compañía.

Hasta la semana próxima sólo durará esta temporada, durante la cual Eugenia Záffoli nos promete las piezas de más éxito en su carrera artística.

EN LA PARROQUIA DEL VEDADO

Mañana, jueves, a las nueve y media de la noche, contraerán matrimonio en la iglesia Parroquial del Vedado, la gentilísima señorita Sylvia Hernández García y el joven Roberto Suárez y Bustamante.

Para las cinco de la tarde de hoy, está anunciada la boda civil.

Se efectuará en la residencia de la madre del novio, la respetable dama Amelia G. de Bustamante viuda de Suárez, ante el conocido doctor Rafael Martínez Prieto.

LA FUNCION DE MAÑANA

Una gran función artística está anunciada para la noche de mañana, en el simpático teatro «Trianón», de la calle Línea entre A y Paseo, en el Vedado.

Dará comienzo a las nueve y media, habiendo sido organizada por los jóvenes Arturo Goudie y José Cancio, pro-Revista Musical de la Hora Diplomática.

El programa es en extremo interesante y variado.

1—Regalo de obsequios de casas comerciales habaneras;

2—Canciones por Hilda Gómez, acompañada al piano por Carlos Sánchez.

3—«¿Quién de nosotros morirá primero?», anécdota histórica, en verso, por José Cancio.

4—Revista, muñequitos y la magnífica cinta de Jean Harlow, titulada «Nacida para el beso».

Las localidades para esta simpática función, se encuentran colocadas entre numerosas familias de la sociedad habanera.

NACIONAL

Continúan con gran éxito las exhibiciones en el teatro «Nacional», de la magnífica película científica, titulada «Elysia o el valle del nudismo», conjuntamente con «Cautivo del deseo», la obra de Somerset Maugham, el gran novelista, interpretada por Leslie Howard y Bette Davis.

Estas producciones se exhibirán hoy por última vez, pues para mañana está anunciado el estreno de «Ahora y siempre», por Gary Cooper, Carole Lombard y la monísima Shirley Temple.

FUERA DE LA HABANA

En Ciego de Avila, donde residen los contrayentes, se celebrará el día 2 de febrero, la boda de la graciosa señorita Virginia Olazábal y Tous con el señor Andrés Iriondo Aragón, miembros ambos de muy distinguidas y antiguas familias de Camagüey y la Habana.

Dicha ceremonia tendrá efecto en la capilla de las Madres Teresianas, a las nueve de la noche.

(Continúa en la Pág. SIETE)

GRAN VENTA

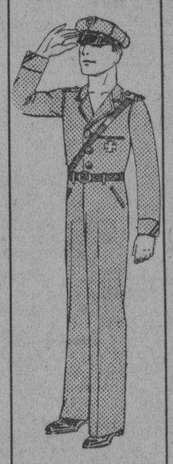

1 Traje gabardina Inglesa, color firme en Beige y Azul Prusia. Modelo Oficial. De 1 a 8 años. Igual diseño a $2.00

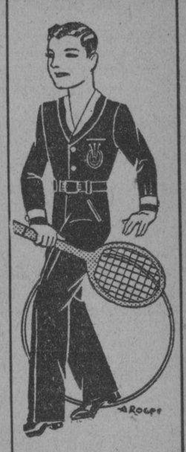

1 Traje de Armour Semi lana en Beige y Azul. Modelo Sport. De De 1 a 8 años. Igual al diseño a $1.75

¡MONUMENTAL!

Mire estos precios, y se convencerá, que esta venta es monumental.

Tafetanes a cuadros Escoceses, en 100 diseños distintos, de $1.25 vara, 1¼ vara . . . . . 95c.

SEDAS

Sedas Estampadas en 300 diseños distintos, de $1.50 y $1.75, 1¼ vara . 95c.

Flat Crepé de Seda pura, en 100 colores de moda, de 90 cts. vara, 1½ vara. 95c.

OFERTAS ESPECIALES

en combinación con la venta de 95 Cts.

Tafetanes clase Extra, en 60 colores de moda, de $1.25 vara, a . . . . . 86c.

Moarés de gran novedad, en 30 colores de moda, de $1.75 vara a 1.24

Terciopelo Chiffón en todos colores incluyendo blanco y negro de $2.25 vara a 1.50

TISUS Y LAMES EN BLANCO PLATA Y ORO

El mejor Surtido de la Habana.

LA NUEVA ISLA

LA CASA DE MEJORES ARTICULOS Y MAS BAJOS PRECIOS

MEDIAS DE SEÑORA

1 Par medias Chiffón y semidobles, Marca "Nueva Isla" (Garantizadas) 95 Cts.

NOTICIAS DE LOS JUZGADOS DE PRIMERA INSTANCIA

DE LA VIDA CIVIL

DEL TURNO

Exhortos:

De Mayarí, en accidentes, a las siguientes personas: Eleuterio Real, al Norte; Francisco Lore, al Centro; Gabriel Silva, al de Almendares; Martín Moscera, al Sur; Juan Villanueva, al Sur; Luis Heredia, al Oeste; Antonio González, al Norte; Sergio Fernández, al de Almendares; Juan Fonseca, al Centro; Alberto Torres, al Este; Jesús Martínez, al Norte; Manuel Plan, al Este; Humberto Tomese, al Oeste; Francisco Soller, al Sur.

De Regla, en divorcio de Severino Ríos, contra Bernardina Martínez, al de Almendares.

De Florida, en accidente a Antonio Cancio, al Centro.

De Florida, en accidente a Gualterio Ojeda, al de Almendares.

De Mayarí, en accidente a los que siguen: Ramiro Hecheverría, al Norte; José Salazar, al Centro; José Expósito, al Este; Francisco Solek, al Oeste; Víctor Correo, al Sur; Israel Gómez, al Oeste; Gerardo Sánchez, al Norte; Carlos Delgado, al Sur; Toribio Batista, al Este; Benjamín Blanco, al de Almendares; Amado Tomasen, al Centro.

De Marianao, en hipotecario, por Rodrigo G. Tamayo, contra Manuel Padrol y Paret, al Este.

De Marianao, en hijotecario, por Mario Rojas contra Alberto Sánchez, al Oeste.

De Santiago de Cuba, en ejecutivo de José Alen contra Mercedes Calleja, al de Almendares.

De Santiago de Cuba, en abintestato de Darío Candelaria, al Sur.

De San Cristóbal, en ejecutivo de Framil García contra Vilacoba y González, al Norte.

De Guanabacoa, en menor cuantía de Oscar Valera contra Banco Cubano de Préstamos, al Note.

De Cienfuegos, en inscripción de la finca «Sitio de Palma», al Sur.

Jubilaciones:

Las de: José García y García, al Sur; Prudencio Rojas Arencibia, al Centro; Luis M. Silva, al Norte; María del Carmen Fernández, sobre pensión de José Cabargas, al Este; Juan Jiménez Muñiz, al Sur; Ruperta Molina, sobre pensión de Jesús Fernández, al de Almendares; Facundo Hurtado, al Oeste, y la Epifanio Alvarez, al Este.

Accidentes del trabajo:

Los ocurridos a: Horacio Fraga, al Oeste; Julián Quintero y Cobo, al Centro; Enrique Joal, al de Almendares; Miguel Valdés, al Norte; Ramón Pino, al Sur; Manuel Llaneras, al Este; Angel Alonso y Fernández, al Este, e Israel Ramos, al Centro.

Apelaciones:

Las de: Manuel Bolaños, contra Manuel Trespando, al Centro; Tomás Franchi Alfaro, en recurso de amparo, al Sur, y Alcalde municipal contra Rafael Sardiñas, al Este.

Demencia:

La de Améica Fonts, al Sur.

Dispensa de Ley: . . . . . .

Para contraer matrimonio la solicita María de las Mercedes Castañedo y Martínez Ibor y Ernesto Morales de los Ríos y Castillo, al de Almendares.

Divorcios:

Teresa Carbonell y Martí contra Manuel Fernández, al Sur.

Por recíproco disenso:

Ruperto J. Bustamante y María Mavilla, al Norte.

DIVORCIOS EN TRAMITACION

Norte: Leal:

En el divorcio seguido por Josefa Margarita Goldar contra Bernardino del Corro Reformado, se suspendió en el día de ayer la comparecencia ya señalada del artículo 19 en razón de no haberse acompañado la Gaceta donde apareciera inserto el edicto de citación correspondiente.

—Se manda traer a la vista para sentencia los autos del divorcio seguido por Francisco López contra Dilia Ramírez Miranda.

Sur: Gárate

En el divorcio seguido por Ana María Romeu Carrasco contra Lorenzo Fernández Hermo, se previene al demandado para que conteste la demanda por el término de veinte días.

—En el divorcio seguido por Miguel Brion Pimentel contra Gladys Fernández Gutiérrez, se llevó a efecto la comparecencia que determina al artículo 39 de la Ley, acordándose que la demandada pueda residir sin la formalidad del depósito previo donde le conviniere. Se le concede una pensión alimenticia de $7.00 mensuales.

Este: Perdomo:

Se manda traer los autos a la vista para sentencia en el divorcio seguido por Cayetano Fraga Rivera contra Araceli Borrego Quevedo, en razón de haber manifestado su conformidad la demandada con los hechos de la demanda.

—En el divorcio seguido por Aníbal Uranio Cañas Echavarría contra Flor María del Carmen Torres, se señala a esta última un término de diez días para contestar la demanda.

Oeste: Illera

En el divorcio seguido por Vicente Calvo Muñiz contra Santa Bonno, se ha dictado sentencia por la que se declara con lugar la demanda establecida disponiéndose que el hijo habido del matrimonio deberá quedar al abrigo de la madre, y condenando a esta última en concepto de culpable.

Almendares Rubio

En el divorcio que por los trámites de recíproco disenso establecieran Eusebio de la Caridad Romero y Díaz y María Josefa del Roario Edelmira Rodríguez y Alfonso, se ha dictado sentencia por la que se declara disuelto el vínculo matrimonial existente entre ambos cónyuges.

ASUNTOS GENERALES EN TRAMITACION

Norte: Leal

En la suspensión de pagos del café «El Nacional», se libra edicto al señor Registrador Mercantil, comunicándole el estado de suspensión de pagos decretada.

—En el desahucio seguido por Gustavo Pino contra Hotel Florida, S. A., se suspendió el acto verbal señalado para la mañana de ayer en razón de presentarse certificado médico acreditativo de que el señor Pascual Morán, Presidente de la Sociedad Anónima demandada, se encontraba enfermo.

Norte: García

Se decreta la reclusión en el Hospital de Dementes de Mazora, por padecer enajenación mental, del señor Catalino Wong y Menéndez.

—Se declara intestado el fallecimiento de Eduardo Ramón Suárez Murias y Cortiñas y por sus únicos y universales herederos por partes iguales a sus hijos legítimos Eduardo Lorenzo Jaime y Margarita del Carmen Jacquelini, sin perjuicio de la cuota legal usufructuaria a favor de su viuda Margarita Vendel y Rautzman. El extinto falleció en siniestro ocurrido en el vapor «Morro Castle», en aguas americanas.

Sur: Gárate

En el ejecutivo seguido por Bernabé Díaz González contra Rodrigo Quesada y López Chávez, se practica la liquidación del precio del remate y siendo éste inferior a la cantidad reclamada de $4.370 se da por pagado dicho precio hasta tanto alcance a cubrir el importe de las responsabilidades que se adeudan al acreedor y se requiere al deudor a fin de que dentro de tercero día otorgue a favor del rematador, señor Arturo Rowney y Risco, la escritura de venta del bien subastado que lo es un solar de terreno sito en el Ensanche de Fomento, en la ciudad de Santiago de Cuba.

—En el menor cuantía seguido por Arturo Méndez contra Manuel Pérez, se recibe el juicio a prueba por seis días comunes a las partes para proponer.

—En el mayor cuantía seguido por Bolivia Gutiérrez Lee y Rivero contra la Sociedad Anónima «Orozco Sugar Company», dispuesto como se encuentra el emplazamiento de la demanda, se informa por el alguacil que ésta no reside en el domicilio indicado en el Banco de Nova Scotia.

—En el menor cuantía seguido por Castro y Noste, S. en C., contra Manuel Duarte y San Pedro, se ha dictado sentencia por la que declarándose con lugar la excepción de falta de personalidad alegada por el demandado, se declara sin lugar la demanda establecida con las costas a cargo de la actora.

Este: Montiel

En la pieza separada de la primera sección de la quiebra de Demetrio Córdova y Compañía se admite en ambos efectos la apelación establecida por uno de los Síndicos contra el auto que requirió a los expresados ex Síndicos, señores Freixas, Peláez y Mendixe para que rindan cuentan final, justificada y formal de su gestión en el término de quinto día, a partir de la firmeza de dicha resolución: se emplaza a las partes por término de veinte días para ante la Sala de lo Civil de la Audiencia.

Oeste: Baños

En el hipotecario seguido por el doctor Carlos María Desvernine y Galdós contra Andrés Escandón y Guzmán, se requiere al demandado para que en el término de 30 días abone al actor el importe de las mensualidades de intereses legales vencidos en noviembre y diciembre, con apercibimiento correspondiente.

—En la apelación establecida contra la sentencia dictada en el verbal seguido por ante el Municipal del Centro por Pedro Pablo Jiménez y Hernández contra Carlos M. Peters y Bronaoux, se ha dictado sentencia declarando sin lugar dicho recurso con las costas de esta segunda instan tan de cargo del apelante.

Almendares: Giménez

En la apelación establecida contra la sentencia dictada por el Juzgado del Sur en el verbal seguido por Francisco Martínez Gómez contra Eduardo G. Domínguez, se ha dictado sentencia por la que se declara sin lugar el recurso establecido por la parte actora, confirmándose en todas sus partes la resolución apelada, sin hacer especial pronunciamiento sobre costas.

Almendares: Sainz Silveira

Se abre a prueba por 20 días para practicar las propuestas, en el menor cuantía seguido por María Rodríguez García contra los herederos, sucesores o causahabientes de Fernando Pérez y su viuda Emilia Cross.

—En el ejecutivo seguido por Zaldo y Martínez contra Federico Fabré, el actor pide que se practique la liquidación del remate del inmueble subastado.

USE JUVENIN PARA SUS CANAS

M.E.C.D. 2016

Escenario y Pantalla

CAMPOAMOR: «APRENDIO DE LOS MARINOS» Y LA ORQUESTA SONORA DE EL SALVADOR

El máximo atractivo de ayer en el «Campoamor», fué la presentación del conjunto musical denominado «Orquesta Sonora de El Salvador». Esta agrupación instrumental ha recorrido con éxito diversos países de la América.

La orquesta está formada a base de marimbas. Los ejecutantes en estos instrumentos son verdaderamente notables. Agilidad, precisión, finura para percutir las teclas y un justo sentido del ritmo. Logran con el típico instrumento efectos de sonoridad muy varios, desde lo delicado a lo enérgico.

En general, la orquesta está muy bien conjuntada. Se ve que sus componentes actúan desde hace mucho tiempo juntos, gracias a lo cual logran un empaste admirable.

La Orquesta Sonora de El Salvador toca principalmente música frívola, motivos de bailes, canciones criollas y «jazz». Sin embargo, se aventuran también en piezas de más envergadura: ayer tocaron la obertura de la ópera «Guillermo Tell» de Rossini, haciendo un bello alarde de riqueza de timbres y de sonoridad.

El público premió con largos aplausos la labor de estos músicos salvadoreños que presentan su espectáculo con típica y sobria elegancia.

Por la pantalla desfilaron las escenas regocijantes, llenas de colorido y marcadas con una fuerte veta costumbrista de «Aprendió de los marinos», una película interpretada por Alice Faye y Lew Ayres.

Se trata de una comedia de ambiente exótico y marinero. La fábula, de amor, naturalmente. El tipo de Larry el protagonista, está maravillosamente trazado.

La película, cuya acción transcurre en su mayor parte en Shanghai, abunda en rasgos de buen humor y sus tipos y ambiente rebosan frescura y gracia.

En suma: «Aprendió de los marinos» sin ser una obra de pretensiones, es una película grata de ver.

Alice Faye y Lew Ayres realizan en ella una labor muy estimable.

Francisco ICHASO.

NOTAS

«MADAME DU BARRY» EN EL ENCANTO

«Madame Du Barry» fué una mujer interesantísima en la historia y la caracterización que de ella hace Dolores del Río en la espléndida película Warner que lleva este título, y que se exhibe hoy en este teatro «Encanto», es algo de un valor artístico extraordinario. Con Dolores del Río actúan en esta suntuosa película Reginal Owen, Victor Jory, Verre Teasdale y Anita Louise.

«Madame Du Barry» seguirá en el cartel hasta el próximo domingo y el lunes, día festivo, se estrenará «Caravana de bellezas», la comedia que tiene por escenario la amplia nave de un trasatlántico moderno y por protagonistas un grupo de encantadoras muchachas, la mayor de 20 años y hombres que quieren vivir para gozar. En esta cinta se ofrece el baile sensacional titulado «El Carlo», que según dicen las jóvenes americanas, es lo más sensacional que se ha inventado desde el advenimiento del «Charleston» y es como un florilegio en que se hubiera tomado el encanto del waltz y la sincopada armonía del fox. Cuantos ven «Caravana de bellezas» saldrán del teatro cantando la pegajosa musiquita de «El Carlo» y su mayor deseo será aprender a bailarlo.

NACIONAL: POR ULTIMA VEZ: «ELYSIA»

«Elysia o El valle del nudismo», la película sensacional, y «Cautivo del deseo», otro triunfo de Leslie Howard y Bette Davis, que han cubierto con mucho éxito el cartel del «Nacional» en los últimos días, se exhibirán hoy por última vez, acompañadas por varios «asuntos cortos» de amenidad e interés. «Elysia» será proyectada a las 4 de la tarde y a las 8 y 45 de la noche; «Cautivo del deseo» a las 5 y 30 y a las 9 y 30, a los precios habituales: 40 centavos desde las 3 y 30 hasta las 6 y 30; 50 centavos después; los niños 20 centavos a todas horas. El «Nacional» cumple su lema: grandes atracciones a precios mínimos.

«Ahora y siempre» será estrenada mañana. Representará el acontecimiento artístico del mes. Lleva el sello Paramount. Tiene un argumento novedoso y conmovedor. Pero lo que más vale advertir al anunciar su estreno es que junto a Carole Lombard y Gary Cooper aparece en ella, eclipsándolos con su arte precoz e impar, Shirley Temple, la niña prodigiosa. «Se roba la película y alcanza una talla artística increíble», afirma el crítico del «New York Sun». «Deleita a los «pibes» —niños— con sus gracias y asombra a los mayores con su juego escénico», asegura un comentarista de «Crítica», de Buenos Aires. Son dos criterios, dos opiniones responsables, que el cinéfilo habanero va a ver comprobadas mañana, fecha inolvidable, en el «Nacional».

El lunes: «Donde los pescadores se citan», con Clive Brook y Diana Wynnard. Pronto: «Vivamos otra vez», por Ann Sten y Fredric March.

EXITO DE «EL CUARTO DE HORA» EN EL MARTI

Anoche fué estrenada en el «Martí» la zarzuela cubana en un acto y 7 cuadros, original de Armando Bronca y Manuel Sánchez de León con música de los maestros Jaime y Rodrigo Prats, titulada: «El cuarto de hora», alcanzando un franco éxito. Esta noche vuelve a escena esta obra, en la segunda tanda a las 10 y 30.

A las 8 y 45: «Los campeones», un precioso sainete de Ramón Sánchez Varona y Rodrigo Prats.

Precios: 30, 20 y 10 cts. luneta, butaca y tertulia, respectivamente.

El viernes, reaparición de Blanca Bárcena, con la comedia de Carlos Robreño y Rodrigo Prats, «Las pepillas».

Y el martes: Homenaje a Julita Muñoz, con el estreno de la revista de actualidad, original de Carlos Robreño y Rodrigo Prats, titulada «Las tres estrellas». Estreno del duetto de Agustín Rodríguez «Si el viejo pudiera»... interpretado por el primer actor Regino López y la homenajeada. Además tomarán parte en esta gran función las Hnas. Pérez Caro y su show mexicano, y la soprano Mercedes Girón.

REAPARICION DE EUGENIA ZUFFOLI EN EL PRINCIPAL

Por haberse demorado el barco en que Eugenia Zúffoli proyectaba trasladarse a Costa Rica, aprovechará los días que forzosamente tendrá que estar en esta ciudad para complacer las peticiones de sus innumerables admiradores, ofreciendo una breve temporada en el «Principal de la Comedia».

Hoy en la función que como de costumbre comienza a las 9 y 30 subirá a escena la preciosa obra de Jacinto Benavente, titulada: «Pepa Doncel» en cuyo role central realiza Eugenia Zúffoli una de las más notables creaciones de su fecunda carrera artística.

Es ésta la última oportunidad que tiene el público habanero de disfrutar de una temporada de comedia de calidad.

Sólo 50 centavos vale la luneta numerada. 40 las butacas numeradas de 1ra. y 3da. fila y 30 cts. el resto sin numerar.

«AHORA Y SIEMPRE», MAÑANA, EN EL NACIONAL

Si alguna película merece destacarse bien en la publicidad para advertir al cinéfilo de sus excelencias es: «Ahora y siempre», la producción que estrena mañana el teatro «Nacional».

Pocas veces se ha situado el espectador frente a una película tan humana y, por tanto, tan conmovedora como «Ahora y siempre». Su personaje principal es una niña, síntesis de todas las gracias, inagotable pozo de emociones. Y esa niña está encarnada por Shirley Temple, la más genial entre todas la que pueblan la tierra.

Co-estrella en «Ahora y siempre» de Gary Cooper y Carole Lombard, dos prestigios del «séptimo arte», Shirley Temple, radiante de simpatía y de talento, eclipsa las dos «estrellas», llegando hasta lo más hondo del corazón con sus sonrisas de gloria y con sus lágrimas, perlas del sentimiento.

Porque es una divertida comedia, «Ahora y siempre» es una película ideal para los niños, que adoran a la pequeña Shirley Temple. Porque es, al propio tiempo, un drama de la mejor categoría, «Ahora y siempre» puede ser proclamada como un «film» perfecto para interesar y emocionar a las personas mayores. Nadie debe dejar de verla. El «Nacional» ofrece esa magnífica oportunidad mañana jueves.

RITA MONTANER, EL DOMINGO, EN EL PRINCIPAL

Rita Montaner, la inimitable, ofrece su primer concierto al público desde el escenario del «Principal de la Comedia» el día 27 del actual a las 10 y 30 de la mañana. En realidad los adjetivos están de más cuando de esta artista se trata, ¿quién no conoce a la eximia intérprete de nuestros ritmos? Rita Montaner marca una pauta en el folklore criollo, y de ella siempre se hablará conjuntamente con los grandes éxitos de Simons, Anckermann, Lecuona, Grenet y tantos compositores que han enriquecido nuestra música. Hablar del Siboney es hablar de Rita Montaner, decir El Manicero es pensar en su genial divulgadora. París, New York, España, y últimamente Argentina, conocen de nuestra música, gracias a su única y verdadera intérprete: Rita Montaner.

Luneta: $1.00, butaca 60 cts. y sin numerar 40 cts. son los precios de las localidades.

LA ORQUESTA SONORA Y PELICULAS EN EL CAMPOAMOR

Se repite hoy el magnífico programa estrenado ayer con la hilarante comedia Fox «Aprendió de los marinos» donde actúa la encantadora Alice Faye, Lew Ayres, el marido de Ginger Rogers y la famosa pareja Mitchel y Durant.

En los turnos de 3:30, 5:30 y 9:30, volverá a deleitarnos la Orquesta Sonora de El Salvador, conjunto musical integrado por jóvenes que dominan distintas clases de instrumentos, entre ellos la típica marimba Centroamericana. La obertura de Guillermo Tell que la repetirán hoy, fué tocada magistralmente.

El viernes Harold Lloyd en «La pata del gato», donde se presenta este popular comediante, completamente distinto a como lo habíamos visto anteriormente, pero sin variar sus típicos espejuelos. En este película nos ofrece un verdadero argumento con situaciones sumamente ingeniosas. Es una continua carcajada, es sana y es divertida y además de su comedia encierra fina sátira.

Con Harold Lloyd actúa Una Merkel. Los primeros 2.000 niños que asistan al teatro durante las exhibiciones de «La pata del gato» serán obsequiados con caretas de Harold Lloyd y espejuelos, iguales a los que han hecho famoso a este cómico.

MUSICA Y MUSICOS

LUCIENNE RADISSE Y MARGOT DE BLANCK

Interesante como era el programa que ofrecía Lucienne Radisse en la Sala Espadero del Conservatorio Nacional en la tarde del lunes pasado, sobresalía el número final del mismo consistente en la Sonata op 36 en La menor, única Sonata para violoncello escrita por el famoso compositor noruego Edvard Grieg, y dedicada a su hermano Juan, notable cellista quien pese a sus dotes musicales no siguió dicha carrera.

En la interpretación de la Sonata de Grieg participaba no sólo la notabilísima artista francesa, sino que con ella colaboraba nuestra gentil y admirada pianista Margot de Blanck.

La música de Grieg es bien conocida por su delicioso sabor noruego; no implica esto que toda esté basada en temas folklóricos. Hay algo peculiar en la mayoría de los compositores y es que, por regla general, escriben siguiendo, más o menos la línea melódica que caracteriza a los mejores cantos folklóricos de su país. Están saturados de ellos y se envuelven de tal modo en su atmósfera que sus creaciones llevan siempre cierto sello característico de lo que llamaremos un nacionalismo pronunciado.

Así la música de Grieg se destaca por esas características que muchos conceptúan como «demasiado noruegas», pero que son inconfundibles y en general prueban la genialidad de su autor. La Sonata para violoncello, posee igualmente esos rasgos genuinos del compositor de Peer Gynt y toda su belleza melódica fué desentrañada con admirable musicalidad y gusto interpretativo por Lucienne Radisse y Margot de Blanck, que en magnífico acoplamiento de facultades realizaron una labor artística merecedora de los más vehementes elogios.

Lucienne Radisse era para nosotros desconocida.

Pensábamos escuchar una buena cellista, pero nada más.

La realidad es bien diferente.

Lucienne Radisse es una admirable artista. Domina su violoncello a tal extremo, que abstraída, absorta, con los ojos cerrados, abiertos únicamente al pensamiento musical, la técnica del instrumento es mero juego para ella. Y sobre el dominio absoluto de su técnica tiene algo más hermoso aún: la expresión. El alma que comunica a la obra que ejecuta. Lucienne Radisse puede catalogarse sin género de dudas, entre los, desgraciadamente, contados artistas, que en verdad lo son.

Interpretando la Sonata en Concert de Vivaldi y composiciones de Fiorillo, Rubinstein, Leclair, Hervelois, Claude Debussy, Kreisler, Lalo y Popper, su musicalidad íntegra fué nota sobresaliente y bien mereció todos los aplausos muy cálidos que le fueron ofrendados.

Afortunadamente tendremos oportunidad de escuchar nuevamente a la Radisse en el próximo concierto de la Orquesta Filarmónica el domingo 27. Será éste un magno acontecimiento artístico que todos los que gusten de oír buena música y artistas, no deben perder.

Natalia Torroella acompañó de modo excelente a Lucienne Radisse.

CONCIERTO DE CARMELINA DELFIN

Un nuevo triunfo para la notable pianista y compositora cubana. El Nacional lleno. El público tuvo ocasión de aplaudir las diversas composiciones de Carmelina, interpretadas por artistas tan conocidos como Rafael Prada; María Ansuategui; Tomasita Núñez; Mercedes Menéndez; René Cabezas; María Ríiz; M. de Grandy; Hortensia Coalla; Sarita Jústiz; Santos Ojeda; Emilio Díaz y el Trovador Guyún, este último en canciones de su repertorio variado.

Sobresalió particularmente la interpretación del Vals Triunfal, cantado por todos los artistas y bailado con exquisita delicadeza y maestría por la gentil bailarina Fernan Flor, así como también el Vals Pasional, bella creación también de Carmelina Delfín, que Fernan Flor bailó admirablemente, mostrando su dominio absoluto del baile clásico.

Como compositora, Carmelina Delfín avanza sin duda alguna, pero una vez más insistimos en la conveniencia de su dedicación seria, a la composición, que no dudamos habrá de redundarle en mayores beneficios. Su Estudio Impaciencia No. 2; el Vals Scherzo y la Polonesa Brillante, son excelentes esfuerzos que merecen elogios aunque el recuerdo de Chopin los presida. Como intérprete, salta a la vista del menos observador el manojo de nervios, la naturaleza cálida de la artista, que en más de un momento necesita dominar el torrente fervoroso que la invade, para que con mayor equilibrio pueda hacer realtar, como por ejemplo, en su Vals Scherzo, la melodía, oscurecida y casi anulada por su impetuosidad.

ANTIGUOS ALUMNOS DE BLANCK

Mañana día 24, a las 5 de la tarde, se efectuará un concierto en el que toma parte un grupo de alumnos del Conservatorio Nacional, que fundado por el maestro inolvidable Hubert de Blanck, actualmente dirige con acierto la señora Pilar Martín de Blanck.

Este concierto se ofrece para la Sociedad «Antiguos Alumnos de Blanck».

N. B.

CARTEL DEL DIA

POR LOS TEATROS

PRINCIPAL DE LA COMEDIA: A-6737.—A las 9 y 30: «Pepa Doncel».

MARTI: A-1851.—A las 8 y 45: «Los campeones». A las 10 y 30: «El cuarto de hora».

ALHAMBRA: — A las 9: «Ayer y hoy». A las 10 y 30: «Dámela toda».

POR LOS CINES

ENCANTO: A-4433.—A todas horas: Madame Du Barry, con Dolores del Río, comedia y revista.

CAMPOAMOR: A-7054. — A todas horas: Aprendió de los marinos, con Alice Faye y Lew Ayres, comedia y la Orquesta Sonora de El Salvador.

NACIONAL: A-3730. — A todas horas: Elysia o El valle del nudismo, Cautivo del deseo, comedia y revista.

FAUSTO: — A tu salud. Párese y aplauda.

NEPTUNO:—A tu salud. Vaya una chica.

RIVIERA:—A tu salud. La ley del Talión. Tinni Griffin.

PRADO:—Una noche de amor. Casada sin intención.

AUDITORIUM:—El ángel del arroyo. Sucedió una noche.

REGINA:—Renovemos el amor. Volando hacia Río Janeiro.

RIALTO:—Renovemos el amor. Volando hacia Río Janeiro.

LIRA:—La ciudad de cartón. Hopla.

ACTUALIDADES:—Párese y aplauda. Desde Eva.

BELGICA.—Apostando a Cupido. El fantasma del convento.

VIOLETA:—Chantage. Yo creí en tí.

MENDEZ:—El Conde de Montecristo. La liga de los lios.

WILSON:—La cautiva del amor. La isla del misterio.

INGLATERRA: — La cautiva del amor. «La isla del misterio.

MODERNO:—El estigma liberador. Jugar con fuego.

OLIMPIC:—La mano invisible. Así ama la mujer.

VERDUN: — El fantasma del convento. El paso de un valiente.

CUBA:—Su debut en sociedad. Granaderos del amor.

ROJO: — El misterio de la niebla. Aunque no me quieras.

FLORENCIA: — Todos los hombres son enemigos. La última senda.

UNIVERSAL: — Deshonor. A costa de su honor.

LARA:—Kid Simpatía. Abnegación.

TRIANON: — Espionaje. Gente de arriba.

VIVES:—Mater Dolorosa. Tres amores.

MARAVILLAS:—La vida en broma. El hombre invisible.

ESMERALDA:—El crimen del vanidades. Madame Buterfly.

CONTRA LOS DOLORES
CAFIASPIRINA
BAYER

OIGA
LA VOZ DE LA CONCIENCIA
"AERODIARIO" HUMORISTICO. QUE A VECES SE PONE SERIO
TODOS LOS DIAS DE 8 a 9 P. M.
(MENOS LOS DOMINGOS)
Por la Radio - Emisora C M C Q
LA VOZ DE CUBA (600 KILC.)
TELEFONO I-4631
Redactores
TARTARIN DE TARASCON
INOCENCIO SOLIS
JUAN CRIOLLO Y NIPSO

GACETILLAS

MAÑANA, EL ACONTECIMIENTO EN PAYRET

Mañana a las 5 de la tarde se inaugura «Payret» después de sus grandes reformas, un espectáculo moderno estilo Broadway. Presentación del moderno vestíbulo, la Pantalla Gigante y los equipos sonoros R. C. A. (alta fidelidad). Las películas elegidas para mañana son: «Música y Mujeres» por Dick Powell, Rubby Keeler, y «El Payaso del Circo» de Joe E. Brown, la linda variedad «Esta noche no, Josefina» toda en tecnicolor y el gracioso cartón: «La Cigarra y la Hormiga» en colores también.

Precios: Hasta las 6:30: 20 centavos luneta, Preferencia y Asientos de palcos. Después de esta hora, 30 centavos luneta mayores. Niños siempre 15 centavos y la tertulia y Paraíso 10 centavos a todas horas.

El próximo estreno será el martes 29. «Una noche de amor» de Grace Moore.

RIVIERA: «A TU SALUD»

Hoy en las tandas de 5:15 y 9:45 se exhibe por última vez la gran producción de la Fox interpretada por John Boles, Pat Paterson y Spencer Tracy que se titula: «A tu salud» revista, cartón y Alfombra. Y a las 4:15 y 8:15 «La ley del Talión» por Spencer Tracy.

Mañana matinée a la 1:30 se estrena la grandiosa super-producción de la Warner interpretada por Ruby Keeler, Dick Powell y Joan Blondell que se titula: «Música y Mujeres» exhibiéndose además la producción, interpretada por Bette Davis que se titula: «El misterio en la Niebla». Revista, cartón y comedia.

Presentación de la simpática artista Tinny Griffin, quien deleitará a la concurencia con algunos de sus favoritos números de cantos y bailes.

FAUSTO: «A TU SALUD»

A las 3:30, 5:30, y 9:30: «A tu salud», por John Boles.

En matinée y a las 8 y 15: «Párese y Aplauda», por Shirley Temple —la niñita maravillosa— y Rudy Vallée.

Además, variedades excelente.

Precios: hasta las 6:30: 20 centavos; después 30 centavos; los niños 15 centavos solamente, a todas horas.

Mañana, día dedicado a John Boles. En homenaje al gran actor, se exhibirán dos producciones suyas: «A tú salud», preciosa revista musical, y «Yo creí en tí», la historia de una crédula muchacha que el destino situó entre un grupo de farsantes y que un aristócrata millonario devolvió a la fé, y a la vida. Y escogidos «asuntos cortos».

El viernes 25, «Cleopatra», de Claudette Colbert y «Escándalo en familias». Estreno en Cuba.

NEPTUNO: «A TU SALUD»

He aquí el cartel de «Neptuno» para hoy:

A las 2:30, 5:30 y 9:30: «A tu salud», por John Boles.

En matinée y a las 8 y 15: «Vaya una Chica», por James Dunn y Sally Eilers.

Para completar: interesantísimos «asuntos cortos».

Precios: 20 centavos hasta las 6 y 30; después 30 centavos; los niños 15 centavos a todas horas.

Jueves 24: el mismo monumental programa.

Viernes 25: Homenaje a Kay Francis, axhibiéndose sus producciones: «El dilema de una mujer» con Warren William, y «Mandalay», con Ricardo Cortez.

AVISO: Desde el sábado 6 de febrero, nuevos precios en «Neptuno»; 20 centavos por el día y por la noche. Los niños, siempre, diez centavos.

PRADO: «UNA NOCHE DE AMOR»

Debido a compromisos contraídos con otras casas de películas la Empresa del coquetón teatro «Prado», anuncia para hoy las últimas exhibiciones de «Una noche de amor» con Grace Moore, Tullio Carminatti y Mona Barrie. «Una noche de amor», será exhibida en los turnos de 3:30, 6:30 y 9:30.

«Casada sin intención», bellísima y atractiva por Neil Hamilton, Florence Rice y Donald Cook, cubrirá los turnos de 2:15, 5:00 y 8:30.

Mañana jueves: dos importantes estrenos: en los turnos preferentes la estupenda producción «Música y Mujeres», por Rubby Keeler, Dick Powell, Joan Blondell y Zasu Pitts. La graciosa comedia: «La edad dichosa» por Hal Le Roy.

AUDITORIUM: «EL ANGEL DEL ARROYO»

El público del aristocrático «Vedado» ha sabido corresponder a los múltiples esfuerzos que viene realizando su activo y competente empresario señor Edelberto de Carrera, en proporcionar programas selectos con las mejores películas, y lo comprueban los hechos, pues este suntuoso coliseo de Calzada y D, se ve a diario invadido por lo más selecto, como asimismo su inmejorable tertulia a un precio ínfimo de 10 centavos.

Para hoy se exhibe, en tanda de las 4 y 8:30 la magnífica producción «Sucedió una noche» por Clark Gable y Claudette Colbert. A las 5:15 y 9:45, revista, cartón, el estreno de la colosal joya «El Angel del Arroyo» de Carole Lombard y Roger Pryor. Mañana: «Veinte Millones de Enamorados» y «El payaso del Circo».

REGINA: «RENOVEMOS EL AMOR»

Dos regias películas presenta hoy la Radio en «Regina» a petición una copia nueva de la popular película: «Volando hacia Río Janeiro» (la película de «La Carioca») y el estreno de la linda película «Renovemos el Amor» de Diana Wynyard y Clive Brook un magnífico argumento que interesará a todos. Se completa con un cartón titulado: «En la estratósfera» y la comedia: «Vaya un abriguito» de Edgar Kennedy.

Precios: 15 centavos hasta las 6:30 y 20 después.

Mañana: «El Conde de Montecristo» que por ser muy larga se exhibe solamente con los cartones «El País de los Gigantes» y «Noche Buena». El domingo: Una gran matinée «El Conde de Montecristo» y «Consejo a los enamorados».

TRIANON: «ESPIONAJE»

En la tanda de las 4: Mary Astor y Warren William en la cinta Warner, «Gente de Arriba», revista Paramount, Kay Francis y Leslie Hoard en la valiosa cinta «Espionaje».

A las 8:30: «Gente de Arriba».

En la de 9:45: revista Paramount y la bella cinta «Espionaje».

Mañana: «Nacida para el beso», por Jean Harlow, y «Mujeres en su vida», por Otto Kruger. Por la noche, función organizada por la revista Musical «Hora Diplomática» con variedades y regalos de valiosos objetos a la concurencia.

Viernes y sábado: la grandiosa obra de Grace Moore, «Una noche de Amor».

Ha sido fijado el precio a la leche de vaca

Hasta el mes de Marzo no podrá cobrarse más de 9 centavos el litro al público. Más detalles

Ayer el Secretario de Sanidad llevó al Consejo de Secretarios el Decreto fijando el precio de la leche en la Habana, Marianao, Regla y Guanabacoa durante los meses de enero, febrero y marzo, es decir, seis centavos el litro de la pasteurizadora al vaquero; ocho centavos de la pasteurizadora al expendedor y, nueve centavos al público, esto es, el mismo precio actual.

Durante los meses de las aguas regirán los precios fijados para el mes de octubre por Decreto Presidencial, del que dimos cuenta en su oportunidad.

Finalmente fija el Decreto de ayer que para el resto de la República se mantendrán los precios actuales.

ANALISIS DE AGUAS

Se ha ordenado al Laboratorio Nacional proceda a analizar las aguas de una cañada que existe en el central «Palma» y que desagua en el río Cauto, Oriente, pues dichas aguas son utilizadas en dos fábricas de gaseosas de la localidad, ignorándose si son química y bacteriológicamente buenas.

VETERINARIO EN LAS VAQUERIAS

Por comunicación expresa se le ha informado al Jefe Local de Nuevitas la obligación en que está de ordenar a los dueños de vaquerías el mantener un veterinario para que diariamente examine el ganado y vigile su salud.

RECURSO DE ALZADA

Ante el Presidente de la República ha establecido el señor David Rodríguez Fernández, un recurso de alzada contra la Resolución dictada recientemente por la Junta Nacional de Sanidad y Beneficencia que declaró de uso obligatorio el titulado Acueducto «Villers», del reparto La Unión, en la Villa de Guanabacoa. Esta condicional de obligatoria no está en vigor por haberlo así dispuesto le Secretario de Sanidad, doctor Rafael Lorié, quien le ha exigido al referido propietario llene los requisitos señalados por el Municipio de aquel Término.

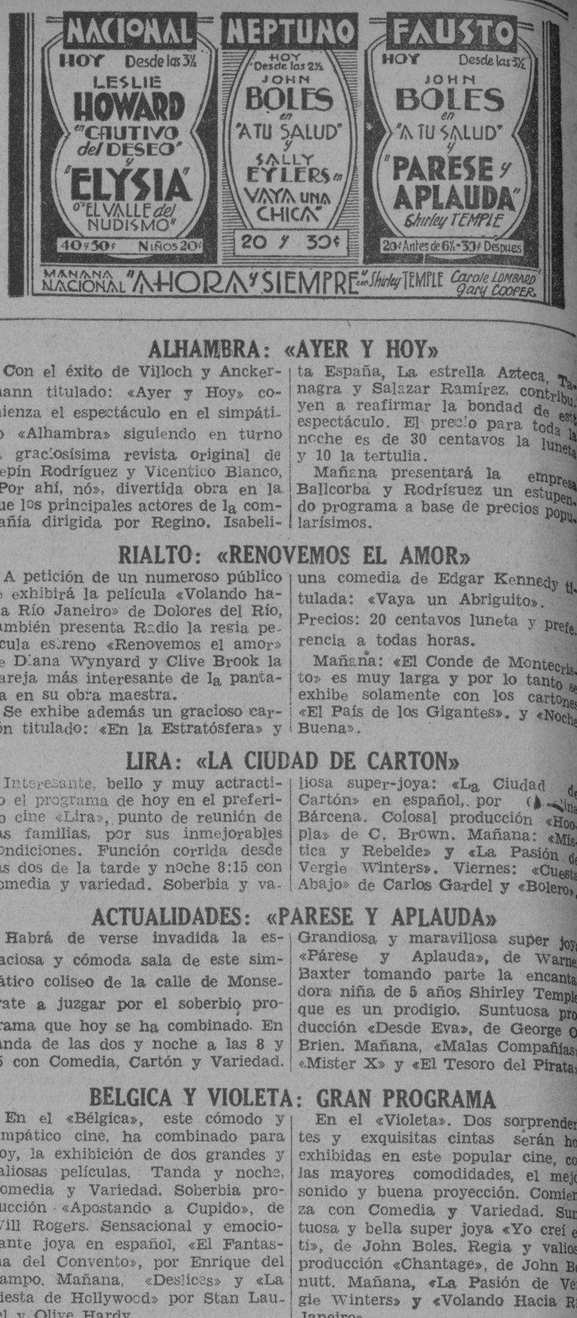

ALHAMBRA: «AYER Y HOY»

Con el éxito de Villoch y Anckermann titulado: «Ayer y Hoy» comienza el espectáculo en el simpático «Alhambra» siguiendo en turno la graciosísima revista original de Pepín Rodríguez y Vicentico Blanco, «Por ahí, nó», divertida obra en la que los principales actores de la compañía dirigida por Regino, Isabelita España, La estrella Azteca, Tanagra y Salazar Ramírez, contribuyen a reafirmar la bondad de este espectáculo. El precio para toda la noche es de 30 centavos la luneta y 10 la tertulia.

Mañana presentará la empresa Ballcorba y Rodríguez un estupendo programa a base de precios populares.

RIALTO: «RENOVEMOS EL AMOR»

A petición de un numeroso público se exhibirá la película «Volando hacia Río Janeiro» de Dolores del Río, también presenta Radio la regia película estreno «Renovemos el amor» de Diana Wynyard y Clive Brook la pareja más interesante de la pantalla en su obra maestra.

Se exhibe además un gracioso cartón titulado: «En la Estratósfera» y una comedia de Edgar Kennedy titulada: «Vaya un Abriguito».

Precios: 20 centavos luneta y preferencia a todas horas.

Mañana: «El Conde de Montecristo» es muy larga y por lo tanto se exhibe solamente con los cartones «El País de los Gigantes». y «Noche Buena».

LIRA: «LA CIUDAD DE CARTON»

Interesante, bello y muy actractivo el programa de hoy en el preferido cine «Lira», punto de reunión de las familias, por sus inmejorables condiciones. Función corrida desde las dos de la tarde y noche 8:15 con comedia y variedad. Soberbia y valiosa super-joya: «La Ciudad de Cartón» en español, por Blanca Bárcena. Colosal producción «Hoopla» de C. Brown. Mañana: «Mística y Rebelde» y «La Pasión de Vergie Winters». Viernes: «Cuesta Abajo» de Carlos Gardel y «Bolero».

ACTUALIDADES: «PARESE Y APLAUDA»

Habrá de verse invadida la espaciosa y cómoda sala de este simpático coliseo de la calle de Monserrate a juzgar por el soberbio programa que hoy se ha combinado. En tanda de las dos y noche a las 8 y 15 con Comedia, Cartón y Variedad. Grandiosa y maravillosa super joya «Párese y Aplauda», de Warner Baxter tomando parte la encantadora niña de 5 años Shirley Temple, que es un prodigio. Suntuosa producción «Desde Eva», de George O. Brien. Mañana, «Malas Compañías», «Mister X» y «El Tesoro del Pirata».

BELGICA Y VIOLETA: GRAN PROGRAMA

En el «Bélgica», este cómodo y simpático cine, ha combinado para hoy, la exhibición de dos grandes y valiosas películas. Tanda y noche, Comedia y Variedad. Soberbia producción «Apostando a Cupido», de Will Rogers. Sensacional y emocionante joya en español, «El Fantasma del Convento», por Enrique del Campo. Mañana, «Deslices» y «La Fiesta de Hollywood» por Stan Laurel y Olive Hardy.

En el «Violeta». Dos sorprendentes y exquisitas cintas serán hoy exhibidas en este popular cine, con las mayores comodidades, el mejor sonido y buena proyección. Comienza con Comedia y Variedad. Suntuosa y bella super joya «Yo creí en tí», de John Boles. Regia y valiosa producción «Chantage», de John Benutt. Mañana, «La Pasión de Vergie Winters» y «Volando Hacia Río Janeiro».

MENDEZ: «EL CONDE DE MONTECRISTO»

Un grandioso acontecimiento hoy en este magnífico cine de Santa Catalina y Juan Delgado, en Santos Suárez, teléfono I-7325, con la exhibición de esta monumental película, basada en la obra de Alejandro Dumas. En tanda y noche, Comedia y Variedad. Interesante cinta «La Liga de los Lios», por Fieny Howard. Maravillosa y exquisita joya «El Conde de Montecristo», por Robert Dnat. MaOñana, «El Diablo Suelto» y «La Casa de Rotchild».

WILSON: «LA CAUTIVA DEL AMOR»

Belascoaín y San Rafael, U-5863, 10 centavos de 1 y media a 6 y media y 15 centavos después, niños, 10 centavos a todas horas.

Hoy, tarde y noche, la comedia «Se acabó la gasolina» y el cartón «Aquí guardamos chicos» y las super producciones «La Cautiva del Amor», atracción suprema por Nils Asthers, y Gloria Stuart, y «La Isla del Misterio», sensacional y emocionante producción por Heather Angel, y Preston Foster.

Mañana, «Mi vida entera», por Fredrich March, y Mirian Hopkins y «Se acabó la fiesta», comedia de la Columbia.

Viernes, «El Estigma Liberador», por Diana Wynyard.

Sábado próximo, «Mía serás».

INGLATERRA: «LA CAUTIVA DEL AMOR»

San Rafael y Consulado, M-5527, 10 centavos de 1 y media a 6 y media y 15 centavos después, niños 10 centavos a todas horas.

Hoy, tarde y noche, la comedia «No quería casarse», el cartón «El Timo Oriental» y las super producciones, «La cautiva del amor», joya suprema por Nils Asther, y Gloria Stuart, y «La isla del misterio», sensacional y emocionante producción, por Heather Angel, y Preston Foster.

A las 5 p. m. «La cautiva del Amor» y «La isla del misterio».

MBañana, «Mi vida entera», por Fredric March, y Mirian Hopkins con George Raft, y «Se acabó la fiesta», estupenda comedia Columbia.

Viernes, «El estigma liberador», por Diana Wynyard.

Sábado próximo, «Mía Serás», por Marion Nixon, y Chester Morris.

MODERNO: «EL ESTIGMA LIBERADOR»

Este teatro ofrece en sus turnos de tarde y noche un espléndido programa Universal, donde figura el poderoso drama, titulado «El estigma liberador», de Diana Wynyard, Lionel Atwill, Frank Lawton, y «Jugar con fuego», de Genevieve Tobin, Edward E. Horton, la cinta cómica «Un novio tímido»; el cartón «El pastelero» y un «Noticiario Fox». Luneta hasta las 6 y 30, 10 centavos, después 15 centavos. Niños, 10 centavos. Mañana, y viernes, «La casa de Rothschild», de George Arlis, Loretta Young, y «Molino Rojo», de Constance Bennett, Franchot Tone.

Sábado, «La isla del tesoro», de Jackie Cooper.

OLIMPIC: «LA MANO INVISIBLE»

Con sus precios de costumbre, hasta las 6 y 30, mayores 15 centavos y después 20, niños y tertulia a todas horas 10 centavos, teléfono F-6263, exhibe hoy este cómodo cine de Avenida Wilson y B, en el Vedado, un programa selecto y atractivo. A las 6 y 30 y 8 y 30 Comedia y Variedad. Soberbia y valiosa super-joya: «Así ama la mujer», de Joan Crawford y Franchot Tone. A las 5 y 15 y 9 y 45 la sensacional y emocionante joya «La mano invisible», de Madge Evans y Franchot Tone. Mañana, «Corazones Hambrientos» y «Linda».

VERDUN: «EL FANTASMA DEL CONVENTO»

Siguen los grandes llenos en el simpático y popular teatro «Verdún» con las exhibiciones de las mejores películas que llegan a Cuba, para hoy se anuncia la grandiosa producción «Esposas Coquetas», por la simpática Genovieva Tobin y Poel Mc Crea, además se pondrá el bonito drama por Paul Muni y Jean Muir titulado «El mundo cambia», revistas, cartones y comedias, los precios como de costumbre, matinée y tanda 5 centavos, todos por la noche, mayores 10 centavos, niños 5 centavos. Mañana, «La Prima Donna Sentimental» y «Volando hacia Río Janeiro». Jueves 31, Homenaje al popular Alberto Aroche.

CUBA Y ROJO: SELECTO PROGRAMA

En el «Cuba». En sus regulares tandas de 5 y 8 y 15, exhibe este popular y concurrido cine de Suárez y Corrales, dos bellas y valiosas cintas. Comienza con Revista y Variedad. Magnífica super producción «Su debut en sociedad», de Frances Dee y Gene Raymond. Monumental joya de gran argumento «Granaderos del Amor», por Raúl Roulien y C. Montenegro. Mañana, «La esposa del domador» y «Seis buenas fichas».

En el «Rojo», situado en Monte y A. Recio ofrece un regio y atractivo programa en sus regulares tandas de las 5 y 8 y 15 con Comedia y Variedad. Colosal y muy interesante producción «El misterio de la niebla», de M. Lindsay, B. Davies y L. Talbot. Magistral super joya «Aunque no me quieras» o «El Diario de un crimen, por Ruth Chartterton y Adolphe Menjou. Mañana, «Seis buenas fichas» y «Tres amores».

FLORENCIA: «TODOS LOS HOMBRES SON ENEMIGOS»

Muy concurrido se vió este gran cine de San Lázaro y San Francisco, con la exhibición de esta magnífica película, que vuelve a ocupar lugar preferente en el cartel de hoy. Tanda a las 5 y noche 8 y 15 con Comedia, Revista y Variedad. Exquisita y bella producción «La última senda», de George O-Brien. Maravillosa y muy interesante super joya «Todos los hombres son enemigos», de Helen Twelvetrees.

Mañana, «Kid Simpatía», «Siempre en mi corazón» y «Un paseo en yate».

UNIVERSAL: «DESHONOR»

Para hoy anuncian las carteleras de este preferido cine del público, la exhibición de dos regias e interesantes películas. Función de 1 a 6 y de 6 y 30 a 11 con dos divertidas Comedias y Variedad. Magnífica producción de gran argumento «A costa de su honor», de Buck Jones. Sensacional y exquisita joya «Deshonor» de William Gargan.

Mañana, «El vuelo de la muerte», muy emocionante, en español, de Ramón Pereda, y «Para siempre Mía». Viernes, «Stingaree» y «As de Ases».

M.E.C.D. 2016

SOCIEDADES ESPAÑOLAS

La Asoc. Canaria se dispone a celebrar grandes fiestas en honor de su venerada Patrona

La «Asociación Canaria», la simpática institución que representa en esta República a los hijos de las Afortunadas, también conocidas por Las Atlántidas, se dispone a celebrar con grandes actos la festividad de su patrona la venerada imagen «Nuestra Señora de la Candelaria», durante los días 2 y 3 de febrero próximo.

Un extenso programa se ha combinado para llevar a cabo en esos dos días, en que cubanos y canarios se han de unir en estrecho abrazo, por la gran compenetración que entre ellos existe.

La hermosa Capilla Social, erigida en los bellos jardines del Sanatorio «Nuestra Señora de la Candelaria», enclavado en las espléndidas alturas de Arroyo Apolo, y que como recordarán nuestros lectores se construyó por el esfuerzo de nuestro compañero Sr Pablo Alvarez de Cañas, con la cooperación de gran número de distinguidas damas y damitas de la alta sociedad, será inaugurada el día 3 de febrero y abierta por tanto al culto, donde se dirá luego misa todos los domingos por la mañana.

He aquí algunos números del programa hasta ahora acordado.

SABADO 2 DE FEBRERO: A las tres de la tarde, Recibimiento en el Local Social de los distinguidos excursionistas que proceden de las distintas Delegaciones y Representaciones que habrán de concurrir a estas fiestas.

A las cuatro de la tarde: Bendición privada de la Capilla Social, construida en los jardines de la Casa de Salud.

A las nueve de la noche: Gran Verbena de la Candelaria, en los amplios salones y roof garden del Local Social, Prado y Neptuno, altos, exclusivamente para socios e invitados.

DOMINGO 3 DE FEBRERO: A las diez y media de la mañana, Inauguración y develación de la placa que dará el nombre de «Parque de Alvarez de Cañas», el que se ha construído frente a la Capilla.

A las doce y media p. m.: Almuerzo de CONFRATERNIDAD SOCIAL en los amplios salones sociales de Prado y Neptuno.

A las tres de la tarde: Desafío de base ball en los terrenos de sports en construcción de la Casa de Salud.

A las nueve de la noche: Velada en el Local Social, organizada por la Sección de Cultura.

Celebró Junta la Directiva Republicana

Ha celebrado sesión ordinaria el Consejo Administrativo del «Círculo Republicano Español», en Prado 70, altos, y con la presencia de casi todos sus miembros, tomó los siguientes acuerdos:

Resultó totalmente aprobada el Acta anterior y asimismo el Informe de Tesorería, el cual arrojó superávit.

Se aprobaron las nuevas inscripciones y los reingresos, los cuales se resumen en las siguientes cifras: ochenta las primeras y cuarenta y seis las siguientes.

Se acuerda dirigir al Presidente del Congreso, en España, pidiéndole que el Parlamento nombre una Comisión de Diputados de todos los partidos, que vaya a Asturias, investigue lo que haya de cierto en la muerte del periodista Luis de Sirval en Oviedo.

Acto seguido el presidente señor José Vilariño, considerando que se estaba efectuando la última sesión del Consejo Administrativo de su Presidencia, aprovechó la oportunidad para expresar su agradecimiento a sus compañeros de Gobierno por la cooperación que le habían prestado, haciendo constar que se encontraba satisfecho de la labor realizada.

Se fijó la fecha para la toma de posesión del Consejo Administrativo electo recientemente, para el próximo domingo, día 27 del actual, en los salones del Círculo, Prado 70, altos, a las ocho y media de la noche.

EL CASINO ESPAÑOL Y SU NUEVA JUNTA DE GOBIERNO

Según nos comunica nuestro excelente amigo Valeriano Fernández Viña, secretario del Casino Español, mañana, a las nueve y media de la noche, se llevará a efecto en dicha institución la toma de posesión de la nueva Directiva, compuesta, como la que cesa, de prestigiosos elementos que obtendrán, sin duda alguna, los más brillantes éxitos al frente de sus cargos respectivos.

Mañana, pues, a las nueve y media de la noche, en el admirable palacio de Prado y Animas, se reunirán las más conspícuas figuras de esta poderosa asociación hispanocubana.

DIRECTIVA EXTRAORDINARIA EN EL CENTRO CASTELLANO

Existe gran animación entre la masa social del «Centro Castellano» con motivo de las actividades que ha anunciado ha de desarrollar la nueva Junta Directiva durante el año de 1935, y hay notorio interés en todos los sectores sociales por conocer la designación de las personas que han de ocupar las diferentes secciones.

Para este fin, el señor Presidente General, ha dispuesto que sea convocada la Junta Directiva en sesión extraordinaria el jueves próximo, día veinticuatro de los corrientes, a las ocho y media de la noche, y en dicha sesión quedarán definitivamente constituídas las secciones que integran el Consejo deliberativo durante el año de 1935.

Al mismo tiempo que las secciones de Administración, Sanidad, Propaganda e Inmigración, Recreo y Adorno e Instrucción, deberán nominar los cargos de Tesorero y Vicetesorero para el propio año de 1935. Se espera que el entusiasmo reinante en la masa social de la que son voceros los miebros que integran la nueva Junta Directiva, ha de producir los más lisonjeros y risueños triunfos.

SUSCRIBASE Y ANUNCIESE EN EL «DIARIO DE LA MARINA»

ACTOS PARA HOY

CLUB ORENSANO: Junta de la Sección de Propaganda y del Comité de Damas a las ocho y media de la noche en el Centro Gallego, para tratar, entre otras cosas, de la fiesta celebrada últimamente por dicha institución en la terraza del restaurant «El Carmelo», sita en Línea y 18, Vedado. El secretario, señor Telesforo Raimúndez, ruega a los interesados la más puntual asistencia.

HIJOS DEL AYUNTAMIENTO DE LA ESTRADA: Junta general ordinaria a las ocho y media de la noche en el Centro Gallego. El secretario, señor José Matalobos, cita para este acto.

PROGRESO DE LANZOS: Junta de Directiva a las ocho y media de la noche en Amistad número 118.

Tomó posesión la Directiva de los Villayoneses

Han celebrado Junta General los villayoneses, con un entusiasmo característico de su acendrado amor a la Sociedad, que desde hace años constituyeron con fines culturales y benéficos. Estos laboriosos asturianos no olvidan los valores tradicionales y nobles de la «tierrina» en que vieron la luz; de aquellos valles y montañas que se reflejan en las aguas del Navia majestuoso, que serpentea por entre ellos, reflejando su belleza maravillosa.

Se presentaron dos candidaturas. Una de ellas obtuvo 40 votos; la triunfante, 41. Fué reñida la votación como se ve. Resultaron electos los siguientes señores. Por dos años: José Alonso García, presidente; Ruperto Fernández Suárez, primer vicepresidente; Avelino López Méndez, secretario; Juan Rodríguez Gancedo, vicetesorero; Vocales: Ceferino Alvarez González, Nicasio Rodríguez, López, Saturnino Alvarez Pérez, José María Suárez Rodríguez, Juan Fernández Rodríguez, Benigno Gómez Suárez, José Garca González, José González Fernández, Manuel Fernández Zardain y Gerardo García Rodríguez. — Vocal por un año: Herminio García y Garca. Vocales suplentes, por dos años: Antonio Pérez Pérez, Justo González y Alvarez, Moisés Pérez y Pérez, Severino Fernández Pérez, Ulpiano Fernández Gómez. — Interventor: Constantino Suárez Rodríguez. — Suplente y representante de la candidatura:—Joaquín Fernández Suárez.

Deseamos a los electos toda clase de éxitos sociales, y felicitamos al señor Alonso García, estimado presidente, cuyo paso por la Secretaría recordamos y en la que laboró tesoneramente por la Sociedad, durante cuatro años, lo que es augurio de una futura labor entusiasta en pro de la prestigiosa sociedad «Hijas del Concejo de Villayón».

GRAN MATINEE EL LUNES EN «CURROS ENRIQUEZ»

El lunes día 28, y para conmemorar la fecha patriótica del natalicio de Martí, se celebrará una grandiosa matinée bailable en los espaciosos salones de la sociedad «Curros Enríquez», de Santos Suárez y Dolores, fiesta que organizan los muchachos del Club Apolo y que esta vez, como la pasada, demostrarán las simpatías de que gozan entre los elementos bailadores.

Los dos conjuntos máximos: Belisario López y la Sonora Matancera ejecutarán el programa bailable que comenzará a las dos de la tarde para terminarse a las ocho de la noche.

Seguiremos dando detalles de esta fiesta que promete resultar brillante.

UNA ACLARACION DEL SR. FRANCISCO SABIN

El señor Francisco Sabín, vicetesorero en funciones del Centro Gallego, nos ruega hagamos constar que no es cierto, como se dice en la sección «Vida de la Colonia», de la revista «Eco de Galicia», que él haya votado en las últimas elecciones celebradas por la sociedad galaica, pues ese día no pasó de la puerta del palacio social, donde fué invitado por varios individuos para que ejerciera sus derechos de socio, pero que no ha podido realizar ese acto cívico porque no llevaba consigo el carnet y el recibo.

Queda complacido nuestro respetable amigo el señor Sabín.

HONRARAN A JOSE MARTI TODOS LOS ALUMNOS DEL CENTRO DE DEPENDIENTES

Los alumnos de la Escuela Primaria de la Asociación de Dependientes rendirán homenaje a José Martí. El 28 de este mes, natalicio del Apóstol, se proponen celebrar una fiesta, a las cuatro de la tarde, con el siguiente programa:

1. Himno Nacional. 2: Apertura del acto, por la alumna Lázara Abelart. 3: «Sueño de Amor», de Listz, al piano, por el alumno José Giu. 4: «Con todos y para todos», poesía, por el alumno Carlos R. Tejeda. 5: Representación del juguete «Los apuros de Liborio», por alumnas y alumnos. 6: «Linda Cubana», de Wite, piano, por el alumno José Giu. 7: «Estrofa inmortal a Martí», coro, alumnas y alumnos, piano José Giu. 8: Versos sencillos de Martí, por el alumno Manuel Yáñez. 9: «Martí y la Revolución de Yara», por el alumno Ramón González Núñez. 10: Himno escolar «José de la Luz Caballero», coro de alumnas y alumnos. 11: «El 28 de enero», poesía de H. García Rojas, por la alumna Diosa Riera. 12: Resumen del acto por el alumno Rolando Mesa. 13: Himno de la Asociación de Dependiente, piano, por el alumno José Giu.

CLUB DE CANTINEROS

El «Club de Cantineros de la República de Cuba» ha ofrecido una Conferencia técnico-práctica sobre la confección y exhibición de cocktails, siendo el acto, como todos los que efectúa tan simpática entidad, digno de ser presenciado no sólo por los aficionados a ese arte, sino por los que se preocupan por el progreso de Cuba en todos sus aspectos.

La presidencia de la Mesa la formaban los señores Ceferino Zarabozo, presidente del Club; Angel Blanco, de la Secretaría del Trabajo; doctor Nicolás Sierra, presidente de la Compañía Cervecera Internacional; José Gutiérrez Díez, de «La Polar»; doctor Rogelio Caramés, Paulino Galindo, tesorero; Joaquín Becerro, ex presidente del Club, e Hilario Alonso, secretario.

El señor Zarabozo abrió el acto, y el señor Alonso lee unas cuartillas en que se hace una declaración de principios y se pone de manifiesto que el Club de Cantineros es una organización proletaria que interpretando el sentir de sus asociados, se desenvuelve dentro de la ley y no da un paso que no sea justo y honrado.

Luego se pasó a la confección y exhibición de cocktails, por parte de varios distinguidos miembros de la institución.

Acto seguido hicieron uso de la palabra, con la acostumbrada elocuencia, los señores José Cuervo, Rogelio Caramés y el doctor Nicolás Sierra, presidente de «La Polar». Todos ellos fueron muy aplaudidos.

Fué un acto muy animado y cordial, en el que hicieron acto de presencia, además de las citadas personalidades, el presidente del Centro de Cafés; el señor Benito Rodríguez, administrador de la empresa «La Cotorra», y el señor Emilio Molina, alto empleado de «La Polar».

Reiteramos nuestra felicitación a la Directiva del Club de Cantineros por tan brillante acto.

PROXIMA VERBENA DE LOS DEL CLUB CHANTADA EN LA SOCIEDAD «C. ENRIQUEZ»

El «Club Chantada y su Partido» celebrará la gran verbena «La Candelaria» el día dos de febrero en los amplios salones de la sociedad «Curros Enríquez», Santos Suárez 12. La Sección de Propaganda y el Comité de Damas de dicho Club, trabajan sin descanso en la organización de dicho festival para que no falte detalle alguno. La Verbena será de nueve de la noche a cuatro de la mañana. Para dicha fiesta han sido contratadas las orquestas de Ismael Díaz y la Sonora Matancera. La pensin será de cincuenta centavos para caballeros. Las damas gratis.

CENTRO GALLEGO

ASAMBLEA DE APODERADOS

SECRETARIA

En cumplimiento de acuerdo adoptado por la Mesa de la Acamblea, de orden del Sr. Presidente de la misma, se convoca a los señores Apoderados para la reunión ordinaria que, de conformidad con lo que previene el artículo 18 de los Estatutos sociales se celebrará a las 8 de la noche del primer domingo de Febrero próximo, 3 del propio mes, en el salón principal de este Centro.

Se advierte a los señores asociados que para tener acceso al local de la reunión deberán presentar el recibo de la cuota social correspondiente al mes de Enero y el carnet de identidad.

Habana, 22 de Enero de 1935.

Vto. Bno.
JESUS MARIA BOUZA,
PRESIDENTE DE LA ASAMBLEA

FRANCISCO BUSTELO,
SECRETARIO ACTUANTE

Crónica Habanera

(Continuación de la Pág. CINCO)

LA BODA DE AYER

INES INCLAN

En la intimidad, tuvo efecto ayer, en la notaría del doctor Anselmo Rodríguez, la boda de la interesante señorita Inés Inclán Lavastida, con nuestro estimado amigo Sebastián Acosta, manager del hotel Plaza.

En dicho acto testificaron por parte de la novia, los señores Salvador Díaz Ossa, Secretario de la Legación de Chile; Enrique Díaz Echarte y Charles Mc Avoy.

Por él lo hicieron a su vez, los señores Antonio Ruiz y Manolo Soler, y el doctor Manolo Rodríguez.

NACIMIENTO

Los jóvenes esposos José Manuel Fernández y Elena Victorero, han visto colmadas sus aspiraciones con el nacimiento de su primer hijo, un precioso niño, venido al mundo felizmente.

Enhorabuena!

LA BODA DE ESTA NOCHE

Para esta noche, a las nueve, está señalada la boda de la bella señorita Julia Hernández Menocal y el joven ingeniero Adán del Castillo y Paniagua.

La nupcial ceremonia se llevará a efecto en la elegante residencia de los padres de la novia, en la calle B número 282, entre 29 y 31, en el Vedado.

En la sala de la casa será levantado un precioso altar con la imagen del Sagrado Corazón de Jesús, ante el que quedarán bendecidos los felices amores de la simpática parejita.

Este trabajo, como el adorno general de la casa y la confección del ramo de mano para la gentilísima fiancée, estarán a cargo de «El Clavel», el afamado y elegante jardín de los hermanos Armand.

Reseñaremos este simpático enlace.

OPERADO

En la Clínica Casuso ha sido operado de apendicitis, con feliz éxito, el señor Eduardo Ulacia, cuyo estado es muy satisfactorio.

Dicha operación fué practicada por el notable cirujano, doctor Gabriel Casuso.

EN «CAMPOAMOR»

Una selecta y muy nutrida representación de la sociedad habanera, se congregó ayer en la espléndida sala del teatro «Campoamor», con motivo de su día de moda.

Las funciones de tarde y noche se vieron concurridísimas.

Hizo su debut la notable orquesta sonora «El Salvador», que deleitó a la concurrencia con un interesante repertorio de obras, en cuya ejecución emplean los más variados instrumentos, desde la alegre marimba centroamericana, hasta los instrumentos más originales de cuerda y viento.

Conjuntamente con la orquesta, se presentó por vez primera el tenor Alfredo Henríquez, de voz melodiosa y aterciopelada.

Y se exhibició el estreno Fox, titulado «Aprendió de los marinos», muy simpática comedia, en la que actúan Lew Ayres, Alice Faye y la famosa pareja Mitchel y Durant.

EN LA SALA ESPADERO

Muy interesante promete resultar el concierto de mañana por la tarde en la Sala Espadero, del Conservatorio Nacional.

Trátase del concierto de la Sociedad de Antiguos Alumnos de Blanck, tomando parte destacadas figuras de nuestro mundo musical.

Dará comienzo a las cinco en punto.

Y se desarrollará de acuerdo con el siguiente programa.

1.—Sonata en Re mayor. Corelli. Para violín y piano.
Grave. Allegro. Adagio. Allegro. Allegro.
Adagio.
Allegro.
Señor Edgardo Estrada Piña. Señorita Natalia Torroella.
2.—Torna amore. Buzzi Peccia.
Canto: señorita Oneida Padilla.
Acompañante: maestro Arturo Bovi.
3.—a) Preludio. Prokofieff.
b) 2 Preludios.
c) Valse. Chopin.
b) 2 Estudios.
c) 3 Danzas. I. Cervantes.
Piano: señorita Josefina Menocal.
4.—a) Lotus Land. Kreisler.
b) Frasquita. Herold-Kreisler.
c) Jota. Falla.
Violín: señor Edgardo Estrada Piña.
Acompañante: señorita Natalia Torroella.
5.—Capricho Brillante. Mendelssohnn. A dos pianos. Solista: señorita Loló Menocal. Acompañante: Mercedes Menocal de Pujol.
6.—Ballo in Maschera. Verdi.
Canto: señorita Oneida Padilla.
Acompañante: maestro Bovi.
7.—Concerto Op 54. Primer tiempo. Schumann.
A dos pianos. Solista: señorita Josefina Menocal. Acompañante: señora Mercedes Menocal de Pujol.

DAMAS ISABELINAS

La señora Fela Mederos de Fernández, respetable y muy bondadosa dama de esta sociedad, acaba de hacerse cargo interinamente de la presidencia del Comité Antituberculoso de las Damas Isabelinas, por enfermedad de la distinguida señora Consuelo Morillo de Govantes.

La señora de Fernández, cita por este medio a todos los miembros de dicho Comité, para una junta general que se verificará mañana, jueves, a las diez de la mañana, en el local de los Caballeros de Colón, en Galiano 42, altos.

EL CONCIERTO DE LA FILARM ONICA

Como hemos anunciado, el domingo, a las diez y media de la mañana se efectuará en el teatro «Nacional» el concierto reglamentario de la Orquesta Filarmónica de la Habana.

Un concierto extraordinario, que resultará un acontecimiento artístico y social, ya que cuenta con el concurso valiosísimo de mademoiselle Lucienne Radisse, famosa violoncelista francesa.

Mlle. Radisse ejecutará como solista, el Concerto en Re para violoncello y orquesta, de E. Lalo, obra que por su alto valor artístico nos interesará profundamente.

Además de esta notable obra, la Filarmónica ha combinado un programa magnífico para el concierto del domingo.

Resultará un éxito completo.

DE REGRESO

Han llegado de la ciudad de Miami, donde se hallaban de temporada, los jóvenes y conocidos esposos Alberto Ruz y Conchita Toraya.

Sean bienvenidos.

Edel FARRES.

PARA DOLORES, CATARROS, FIEBRES
SELLO LAZO INSTANTANEO

GRIPE

LA AYUDA PARA EVITARLA. COMBATIRLA. VENCERLA.

TOME

La Naturaleza nos da la vitamina A para atrincherarnos cuando una infección como la gripe busca abatirnos. Pero al organismo hay que ayudarlo para que no agote su resistencia, ni deje paso a la enfermedad... Provéale más vitamina A tomando cada día tres cucharadas de Emulsión de Scott, de aceite de hígado de bacalao noruego. Es alimento que revitaliza y tonifica, protegiendo especialmente las vías respiratorias.

Tome Scott sin demora, para que su defensa no sea tardía; pero si tuvo gripe, apresure su convalecencia tomando Scott. Como es fácilmente digerible y asimilable, es de efecto rápido. Ayuda a reponerse más pronto, a evitar el peligro de recaída, y a ganar fuerzas nuevas con que volver con más energías a la vida normal. Rehuse imitaciones. Exija siempre la legítima

EMULSION DE SCOTT
NUTRE Y FORTALECE-RICA EN VITAMINAS

Está pleno de alicientes el programa combinado para la espléndida "Fiesta del Niño"

La Orquesta Filarmónica, la Escuela Infantil de Bellas Artes, la Sociedad Coral y otros valiosos elementos se han ofrecido para tomar parte en los actos organizados

A medida que se acerca la fecha para el «Festival del Niño», que viene organizando la Asociación Cívica de Beneficencia en celebración de encontrarse ya perfectamente organizada y con el fin de brindar un poco de alegría a los niños pobres recluídos en los distintos asilos y creches que sostiene la citada Institución, aumenta el entusiasmo que existe entre nuestras clases sociales y pueblo en general por asistir a este gran acontecimiento que será un bello exponente de la obra altruista realizada por la Asociación Cívica en el poco tiempo que lleva de constituída.

En estos últimos días la demanda de invitaciones ha sido abrumadora, calculándose en más de veinte mil las que han sido distribuídas entre familias de nuestra Sociedad, Instituciones, etc.

EL PROGRAMA

Después del espléndido almuerzo que les será servido a los niños de las veinte Instituciones benéficas afiliadas a la Asociación Cívica en los Jardines de La Tropical, se desarrollará un gran programa de festejos en el que figuran los siguientes números:

La Orquesta Filarmónica que dirige el notable Maestro Amadeo Rollán, ejecutará un magnífico programa.

También tomará parte la gentil señorita Margot Párraga, que ejecutará bellos números con la cooperación de un grupo de niñas.

Hay varios números selectos a cargo de la Sociedad Infantil de Bellas Artes y muchos atractivos más que publicaremos oportunamente.

LOS OMNIBUS ALIADOS

Por ser insuficiente el número de ómnibus hasta ahora cedidos gentilmente por algunos colegios particulares de esta capital para el traslado de los niños, la Asociación Cívica ha solicitado el concurso de la Asociación de Propietarios de Omnibus Aliados, la que seguramente pondrá a disposición de la Comisión Organizadora algunos de sus magníficos vehículos, contribuyendo así gentilmente al mejor éxito del festival.

LA SOCIEDAD CORAL

La Sociedad Coral de la Habana, que dirige la distinguida señora Maria Muñoz de Quevedo, compuesta de ochenta cantantes, ofrecerá por primera vez una audición al aire libre interpretando bellísimas composiciones desconocidas en Cuba.

La Asociación Cívica le Beneficencia necesita de la cooperación de todos para la obra gigantesca que viene llevando a cabo y ruega a cuantas personas se interesen por los elevados fines que persigue la ayuda en estos nobles empeños.

GUINES FESTEJARA EL SANTO DE SU PATRONO CON NUMEROSAS FIESTAS

El próximo lunes, día 28—aniversario del natalicio de Martí—tendrán lugar en la villa de Güines, grandes fiestas, con motivo de la festividad de su patrono San Julián, Obispo de Cuenca.

Además de los actos religiosos que tendrán lugar en horas de la mañana, en que la solemne misa será cantada por selectas voces de la capital, y los actos cívicos y deportivos del día, se celebrará el tradicional baile del Liceo, el cual será amenizado por las orquestas de Romeo y Havana Casino.

LA ZARZUELA

La Casa de los Encajes
Encajes de hilo anchos hecho a mano 5 Cts.
Encajes de hilo Estrechos hecho a mano a 5 Cts.
Encaje de Bretón de Picos a 5 Cts.
Encajes finísimos de todo cuanto se puede necesitar para adorno los tiene esta casa. Procure verlos.
NEPTUNO y CAMPANARIO

Hombres y Mujeres deprimidos apáticos, fatigados

No se resignen a sufrir malestar—ni se sientan vencidos—cuando, según su propio médico, es fácil corregir esas condiciones.

"La verdad lisa y llana"—le dirá francamente su propio médico de familia—"es que mucha gente se siente desganada, sin energías, indispuesta con frecuencia, vencida, porque tiene los intestinos sucios." Ni más ni menos. De ésto proviene la mayoría de los males, a veces graves.

Y lo peor es que muchas veces, creyendo conseguir la limpieza tan necesaria, hay quien recurre a purgantes drásticos, no sospechando que les perjudican las delicadas mucosas intestinales—¡empeorando el mal en vez de corregirlo! En cambio, las Píldoras de Brandreth, siendo puramente vegetales, son de acción suave, pero completa. Obran solamente sobre el intestino grueso. No interrumpen la digestión.

Miles y miles, en todas partes del mundo, toman las famosas Píldoras de Brandreth regularmente, porque saben que al mantener la regularidad intestinal ayudan su bienestar físico: consiguen despejo mental, disposición vigorosa y optimista, vista límpida, piel tersa. Y las Píldoras de Brandreth son realmente un auxiliar de confianza. Recuerde que son puramente vegetales. Más suaves que purgantes: y más eficaces que laxantes. No demore en tomarlas. Pídalas en las buenas farmacias—y no admita sustitutos.

EL CUENTO DIARIO DE "AVANCE"

siempre será entretenido, ameno, agradable. Gustará a los viejos y gustará a los jóvenes, porque encerrará la emoción humana en sus diversos matices

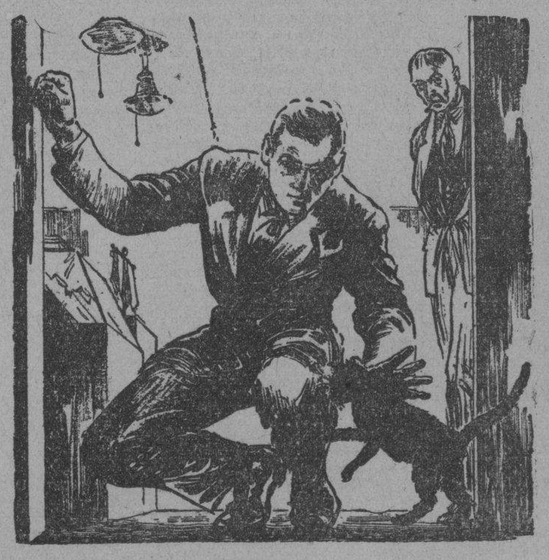

DIARIAMENTE UNA SENSACION

AVENTURAS extraordinarias que sobrepasan los límites de la fantasía, historias de amores ardientes, relatos de sucesos originalísimos. Esto, y mucho más, serán los cuentos de «AVANCE», admirablemente escritos por habilísimas plumas.

No deje de leer diariamente el cuento de «AVANCE».

La primera serie empezará próximamente

M.E.C.D. 2016

DE DIA EN DIA

Datos para un expediente de canonización:

«Habana, 16 de Enero de 1935.
Señor Perfecto Leal.
Ciudad.
Muy señor mío:

Créame que lamento tener que advertirle que si de aquí al día 20, no me paga, por lo menos, dos meses de los tres que me adeuda, me veré en el caso de exigirle que me desocupe la casa para ir a vivirla yo, pues, como usted sabe, no tengo otras entradas y por consecuencia de su atraso me estoy atrasando yo en el cumplimiento de mis compromisos. Perdone la exigencia, pero usted sabe cual es mi situación.

Queda esperando su respuesta, su atta. s. s.

Caridad LOPEZ Vda. de MARTINEZ.»

«Habana, 17 de Enero de 1935.
Señor Perfecto Leal.
Presente.

Mire a ver si puede dejarme aunque sean cinco pesos, pues ya he estado a cobrarle tres veces y siempre me dicen que usted no está. Volveré mañana al mediodía y le aconsejo que haga un esfuerzo pues como sabe hay una transacción en el Juzgado y en cualquier momento pueden venir a llevarse los muebles.

Su afectísimo,

Antonio HERMIDA».

«Habana, Enero 18 de 1935.
Señor Perfecto Leal.
Habana.
Muy señor mío:

Siento manifestarle que no puedo seguir sirviéndole los mandados si no abona la cuenta que tiene pendiente de $12.53, pues usted sabe que ahora no es como antes que uno podía ser más tolerante, pues también lo apuran a uno y uno no tiene más remedio que proceder, así es que tendrá que pagarme al contado y a ver cómo me puede ir liquidando lo pendiente.

De usted atentamente.

Valentín MENENDEZ.

«Habana, 19 de Enero de 1935.
Señor Perfecto Leal.
Ciudad.

Una confidencia que me merece entero crédito, me ha puesto en antecedentes de que la sociedad terrorista «Los legionarios de la Destrucción» ha tomado el acuerdo de dinamitarte la casa, por tus campañas anti-sindicalistas. Te recomiendo la precaución de dejar la luz del portal encendida toda la noche. El que te escribe estas líneas es un buen amigo; no se trata de una jarana.

U. S.»

Cía. CUBANA DE ELECTRICIDAD
(A las órdenes del público)

Departamento de Cobros

«Habana, Enero 19 de 1935.
Señor Perfecto Leal.
Dirección Juana Alonso e/n. Luyanó.
Recibo Número 10872.
Muy señor mío:

Nuestro cobrador ha presentado a su cobro las cuentas de consumo de su casa correspondientes a los meses de Noviembre y Diciembre, etcétera, etcétera.

«EL DEMOCRATA»
Diario de Información

Habana.

«Habana 20 de enero de 1935.
Señor Perfecto Leal.
Presente.
Estimado amigo y compañero:

El señor Director me ha dado traslado de su solicitud de aumento de sueldo que encuentro razonable; y con gusto accederíamos a ella de no ser por los elevados gastos a que tiene que hacer frente esta empresa.

Desde luego si la situación mejorara no dejaría de considerar su petición para ver el modo de complacerle.

De usted afmo. s. s.

Julio L. RUIZ.
Administrador.

COMPAÑIA SUD-AMERICANA DE NAVEGACION

Presidencia

«Habana, enero 20 de 1935.
Señor Perfecto Leal.
Redactor de «El Demócrata».
Habana.
Muy distinguido amigo.

Mucho siento no poder servirle, lo que haría con gusto si pudiera pues no olvido lo mucho que usted nos sirvió con sus escritos durante la injusta campaña de boycot que nos hicieron.

Que logre resolver satisfactoriamente sus asuntos, son los deseos de su invariable amigo.

M. PICOS.

P. D.—Como usted sabe no nos anunciamos en periódicos, para evitar el aluvión de peticiones. Y por ahora no pensamos variar esta política.

Fragmento del artículo publicado al siguiente día por «El Demócrata», y calzado por la firma del periodista Perfecto Leal:

«El régimen capitalista, debemos decirlo con la visera levantada, sin claudicaciones vergonzantes, inspiradas más bien por el temor que por el convencimiento, es el único que puede garantizar la prosperidad de los pueblos, porque es el que más se amolda a la condición humana, digan lo que digan cuatro ilusos y otros tantos explotadores».

Toda esta documentación será enviada a Roma, por conducto del Arzobispado, con la indicada finalidad.

Tartarín de TARASCON.

Se señala el lugar ideal para poner el monumento a D. Pepe

Sería el parque que está construyéndose al fondo del Seminario de S. Carlos

Los señores Francisco G. del Valle, José Ma. Chacón y Calvo y Julio Villoldo, este último comisionado de «Amigos de la Ciudad», han presentado al señor Secretario de Obras Públicas, un proyecto para el emplazamiento del Monumento del insigne educador cubano, don José de la Luz y Caballero, desplazado del Parque de su nombre, por las obras de la Avenida de las Misiones, en las que se erigirá la estatua del Generalísimo Máximo Gómez, próxima a llegar a nuestro puerto, procedente de Italia.

Importantes consideraciones hacen dichos señores, sobre el lugar más apropiado en que debe ser colocada la estatua del maestro, en el escrito que pasamos a reproducir:

«Al señor Secretario de Obras Públicas:

Señor:

Resuelto ya, como parece que lo está, el traslado de la estatua del gran educador habanero, José de la Luz y Caballero, a lugar distinto del en que fué erigida, se ha hecho público que va a ser colocada en el recinto de la Universidad Nacional, por estimarse que es éste el lugar más propio que le corresponde, dada la significación histórica del personaje de que se trata.

Los que suscriben opinan, sin embargo, que no es la Universidad el sitio adecuado para emplazar la estatua de **Don Pepe**, y vienen por ello a proponer a usted que sea colocada en uno de los pequeños parques que se están construyendo en la Avenida del Puerto, en esta capital: el que está al fondo del Seminario de San Carlos, del lado Oeste de dicha Avenida, en la prolongación de la calle de Chacón, hacia la bahía.

Las razones que tenemos para que no sea llevada la estatua a la Universidad, sino a lugar que acabamos de indicar, son las siguientes:

1a.—Porque José de la Luz y Caballero no fué profesor de nuestra Universidad en ninguna época: ni cuando era pontificia ni después de su secularización, a partir de 1842.

2a.—Porque **Don Pepe** hizo sus estudios, principalmente, en el Seminario de San Carlos de la Habana y en el Convento de San Francisco, donde estuvo la Aduana y hoy se encuentran las oficinas de Correos.

3a.—Porque desempeñó la Cátedra de Filosofía en dicho Seminario, de 1824 a 1826, y dió cursos públicos de esta Ciencia en el Convento de San Francisco, de 1838 a 1841.

4a.—Porque su fama y renombre como educador los obtuvo como **maestro de escuela**, en el colegio de **Carraguao**, y, principalmente, en su colegio **El Salvador**, (1848-1862).

5a.—Porque actuó de manera cívica, viril y hasta heroica contra los desmanes e injusticias de los capitanes generales, enfrentándose con Tacón cuando la expulsión del ilustre patricio Antonio Saco, y contra O'Donnell cuando la conspiración de la **Escalera**, en 1844, en que se le complicó en la citada conspiración que era de los negros contra los blancos, según rezan los sumarios. Y no fué menos valiente y comprometida su protesta cuando la expulsión hecha por sorpresa del seno de la Sociedad Patriótica de esta capital, del ilustre abolicionista David Turnbull, que dió por resultado la reposición de Turnbull como miembro de la expresada Sociedad Patriótica.

6a.—Porque laboró con entusiasmo y fervor de apóstol, durante cerca de ocho lustros, por la causa de la educación, inculcando a los cubanos los sentimientos de justicia, dignidad y patrióticos, los que enseñó con el ejemplo.

7a.—Porque la estatua, cuyo traslado se quiere hacer para la Universidad, fué costeada por subscripción popular, por los habitantes de Cuba.

Por los hechos expuestos se ve que la figura de Luz y Caballero tiene carácter público y nacional y no puede ser encerrada en ningún recinto por muy noble y elevado que éste sea, sino colocado en lugar público para que pueda ser contemplada por todos los cubanos y por cuantos visiten nuestra capital. Y ningún sitio más propio que el indicado al principio de este escrito, por estar cerca del Seminario donde hizo sus estudios y empezó su carrera de maestro, al substituir a Varela y a Saco en la Cátedra de Filosofía.

Esperamos que, en vista de las razones alegadas, sea tomada en consideración por usted, la solicitud que le dejamos hecha de que sea trasladada la única estatua que tenemos de José de la Luz y Caballero, que representa al **maestro de la escuela**, al parque contiguo a la Avenida del Puerto, situado cerca del Seminario, en la prolongación de la calle de Chacón hacia el mar, y no en la Universidad de la Habana.

Quedamos de usted, con nuestra mayor consideración, muy atentamente,

(F.): Francisco G. del Valle; José María Chacón y Calvo; Julio Villoldo (Comisionado de «Amigos de la ciudad»).

La Habana, Enero 16 de 1935.

Débito de Cuba por el Correo internacional

Varias naciones piden el pago por el tránsito de correspondencia cubana

El Secretario de Comunicaciones, Dr. Cuervo, y el jefe del Despacho, Sr. Varona, trataron ayer extensamente del asunto relacionado con la deuda de Cuba a distintos países por concepto de gastos de tránsito de correspondencia.

El Sr. Varona le dió cuenta al Secretario, en un extenso memorándum, de dicha deuda, que el Secretario dará a conocer en un próximo Consejo. En dicho memorándum se pide un crédito de 415.000 pesos para liquidar dicha deuda, y la que es necesario saldar por prestigio nacional.

Esos gastos de tránsito de correspondencia son unos de los más importantes que debe atender el Gobierno, pues se trata de una restitución de las sumas que otros países han invertido en el transporte de nuestra correspondencia.

Las administraciones postales más afectadas por nuestra deuda son Portugal, Francia y Canadá, y más reciente aún, la Gran Bretaña, los Países Bajos, Rusia e Italia.

Esas cantidades, de acuerdo con el artículo de la Convención Postal Universal, viene devengando desde hace tiempo un interés del 7 por ciento, que a pesar de ser simple, ha aumentado de manera extraordinaria la deuda, al extremo de que en algunos casos, como en el de Portugal, los intereses casi se equiparan a la deuda primitiva.

La deuda, actualmente alcanza, con sus intereses, a más de 400.000 pesos, y como dato curioso y elocuente, debe repararse en el capital adeudado que devenga la República un interés que asciente a unos 50.00 pesos diarios, o sea 21.535 pesos al año.

NOTAS DE LA ZAFRA

Comenzaron ayer su molienda los centrales «San Cristóbal», «Trinidad», «Washington», «Nazábal», «Niquero» y «Soledad».

CAÑA QUEMADA

En la colonia «La Ramona», de Agramonte, se quemaron 14.000 arrobas de caña parada que molerá el central «San Ignacio». El hecho lo produjo una chispa de la locomotora. En la colonia «San Juan», de Jovellanos, se quemaron 2.500 arrobas de caña.

Información Telegráfica
DEL INTERIOR DE LA ISLA

Por nuestros Corresponsales a través del hilo directo del DIARIO

PINAR DEL RIO

UNA VISITA DE LOS ALUMNOS DE LA ESCUELA PROFESIONAL DE COMERCIO

PINAR DEL RIO, enero 22. DIARIO. Habana. — Una nutrida comisión de alumnos de la Escuela Profesional de Comercio, acaban de visitar esta corresponsalía, para hacer llegar a sus compañeros de Santiago de Cuba, el interés que tienen porque en la Convención que están celebrando en aquella ciudad, se trate la cuestión principalísima de pedir al Gobierno una legislación que favorezca a los graduados en dichas Escuelas de Comercio.

EL PALUDISMO

La epidemia de paludismo sigue azotando las zonas de Palenque, Alonso Rojas, Puerta de Golpe, y Consolación del Sur, habiéndose registrado varias defunciones últimamente.

LA ZAFRA

De un momento a otro, comenzarán su molienda los centrales azucareros de esta provincia, según se anuncia.—**Guillermo Rodríguez,** Corresponsal.

HABANA

EL CENTRAL «ROSARIO»

GUACATE, enero 22. DIARIO. Habana.—Hoy ha dado comienzo a la zafra el central «Rosario», de este término. Todo se desenvuelve dentro de la mayor normalidad.—**Corresponsal.**

COLOCARON UNA BOMBA EN LAS OFICINAS DE CORREOS DE GUIRA DE MELENA

GUIRA DE MELENA, enero 22. DIARIO. Habana. — Junto a la ventana del frente del edificio que ocupa la oficina de Correos, fué hallada poco antes de las doce de la noche una bomba, en los momentos en que su mecha ardía. Ocupada y apagada por el policía municipal José de la Nuez. Depositada en un tanque de agua en la Jeatura, fué hecha explotar hoy, con disparos a distancia.

El señor Caruz, Jefe de Correos, es persona muy querida a la que no se le conocen enemigos, no habiendo intervenido nunca en cuestiones políticas.—**Rodríguez,** Corresponsal.

ESTALLO UN PETARDO QUE TENIA ESCONDIDO

GUANABACOA, enero 22. DIARIO. Habana.—Esta mañana estalló un petardo en el domicilio de Francisco Quintana Valdés, sito en Máximo Gómez 126, que tenía escondido en una gaveta de un espejo, produciendo algún daño en los muebles y en la casa. Practicado un registro por el sargento de la Guardia Rural Hipólito Blanco y varios policías, ocuparon varias proclamas, y números del periódico «Bandera Roja» y otros objetos comprometedores, siendo detenido Quintana y su cuñado Gerardo Jorge Arce, los que fueron remitidos al Tribunal de Urgencia. **FRANCISCO CORTES, Corresponsal.**

MATANZAS

SOLUCIONADO EL CONFLICTO DEL «AUSTRALIA» Y SUS COLONOS

MATANZAS, enero 22. DIARIO. Habana.—El Gobernador Lorenzo Delgado ha solucionado hoy el conflicto planteado entre la Compañía arrendadora del Central «Australia» y los colonos de Jagüey Grande, logrando que Eudaldo del Valle, Presidente de la «Sidney Sugar Cy», aceptara las bases propuestas por los colonos, entre ellas la garantía de dos mil pesos semanales, para responder al pago del flete de los azúcares de los colonos.

Los colonos delegaron en el Gobernador Delgado, para solucionar el conflicto cuya terminación causará júbilo en los colonos y obreros de Jagüey Grande.

DEVUELTA POR EL TRIBUNAL

Habiendo sido devuelta por el Tribunal Supremo, al Tribunal de Sanciones, por no aparecer cargos suficientes contra el ex-rpesidente Machado, la causa por asesinato de Antonio Floro Pérez Díaz y Nápoles Batista, y sí, contra los ex-Comandantes del Ejército Santiago Castillo y Arsenio Ortiz, el Fiscal de la Audiencia, Dr. Alvarez Recio, ha interesado hoy del Tribunal, las certificaciones para solicitar la extradición de Arsenio Ortz, que se encuentra, según informes, en la ciudad de Hamburgo, Alemania.—**Lovio,** Corresponsal.

SANTA CLARA

COMENZO LA ZAFRA EL CENTRAL «RAMONA»

RANCHO VELOZ, enero 22. DIARIO. Habana.—El central «Ramona» dió comienzo a la molienda hoy. Los pequeños colonos que componen la totalidad de la Asociación local, piden la derogación del impuesto del azúcar.—**Sarabia,** Corresponsal.

LAS ELECCIONES EN LA COLONIA ESPAÑOLA DE CIENFUEGOS

CIENFUEGOS, enero 22. DIARIO, Habana.—Acabamos de entrevistar a Manuel González Líndez, Presidente por sustitución de la Colonia Española, quien nos dijo que había recibido una comunicación oficial del gobernador provincial de de Santa Clara, manifestándole que, de acuerdo con el artículo 134 del Reglamento de dicha institución, procede únicamente la aceptación de la candidatura número 4, que representa la tendencia que apoya totalmente el presidente Ramón Alvarez Menéndez.

Nos ha declarado el presidente González Líndez que carecen de legalidad los acuerdos adoptados por la junta general, efectuada el domingo 20 del actual y del propio modo la designación de la Junta de Gobierno, por el hecho de que la mayoría de la Junta Directiva la integran más de veinticinco miembros que no han renunciado sus cargos. **Obdulio,** Corresponsal.

CAMAGUEY

CAMAGUEY, enero 22. DIARIO, Habana.—Un grupo numeroso de indigentes de todas las edades y sexos, acaba de quedar materialemente en la calle, al ser ordenado el desalojo del Asilo San Juan de Dios y otra casa en el barrio de la Vigía, donde se albergaban esos infelices desheredados de la fortuna.

El Departamento Local de Sanidad ordenó se tomara esa medida por ser completamente antihigiénicos los lugares citados y por estar medio derruídos, con peligro para la vida de los allí albergados.

DISUELTA LA BANDA DE MUSICA DEL CUERPO DE BOMBEROS DE CAMAGUEY

CAMAGUEY, enero 22. DIARIO, Habana. En vista de la indisciplina reinante, la Banda de Música del Cuerpo de Bomberos, ha quedado disuelta por orden dictada recientemente por el Alcalde Municipal, señor García Agrenot.

La medida de referencia causó gran malestar entre los componentes de dicho conjunto musical, habiéndose hecho distintas protestas, las que, hasta ahora, no han prosperado en ningún sentido. LECHUGA, Corresponsal.

ORIENTE

LABOR PARA CONSTITUIR LA ASOCIACION NACIONAL DE INDUSTRIALES Y DETALLISTAS DEL CALZADO

SANTIAGO DE CUBA, enero 22.—Esta tarde llegaron de la Habana doce industriales y cuatro detallistas de calzado, que recorren la República para constituir en toda ella la Asociación Nacional de Industriales y Detallistas de ese ramo y formar el frente único para combatir el comercio clandestino.

En el local de la Asociación de Comerciantes se celebró la asamblea, asistiendo gran número de aquéllos, hablando los señores José Cuto, Pedro Rodríguez y José María Pérez por la Habana, y José Hermida, Tomás Vidanoba y Jaime Sáinz, por Santiago de Cuba.

Se acordó, por unanimidad, integrar la Asociación, terminando la asamblea dentro del mayor entusiasmo en defensa de la industria nacional del calzado. La Compañía Bacardí ofrecerá mañana, un ponche de honor a industriales y detallistas en sus jardines de la cervecería Hatuey.—**García,** Corresponsal.

MAS DE 20 MIL CASOS DE GRIPPE EN SANTIAGO DE CUBA

SANTIAGO DE CUBA, enero 22. DIARIO. Habana.—Esta ciudad se encuentra bajo los efectos de una intensa epidemia gripal, habiéndose reportado más de veinte mil casos de grippe. También hay seis mil casos de paludismo y cientos de atacados de difteria, viéndose diezmada la ciudad. El Departamento de Sanidad se encuentra sin recursos para combatir esas epidemias. Las calles están llenas de polvo, baches y aguas pestilentes, y una inmensa plaga de mosquitos nos azota.

Los hospitales y clínicas no pueden dar cabida a más enfermos por encontrarse llenos. Urge que el Gobierno adopte rápidas medidas para evitar males mayores.

SUICIDIO DE UNA SEÑORA

Se efectuó en la ciudad de Holguín el sepelio de la señora Eugenia Sainz, esposa del doctor José García Feria, la que se ahorcó, dejando dos hijos. Se desconoce el móvil de la tragedia.

PRIMERA SESION DEL CONSEJO DELIBERATIVO

Esta noche se celebró la primera sesión del Consejo Deliberativo Consultivo, que viene a sustituir a la Cámara Municipal, bajo la presidencia del ingeniero Sebastián Ravelo.

LAS «CANASTILLAS MARTIANAS»

Distintas comisiones de damas de todos los términos, están confeccionando «Canastillas Martianas», para entregarlas a los niños que nazcan el día 28, aniversario del natalicio de Martí.

EN PRO DE UNA ZAFRA NORMAL

El Gobernador Pérez André celebró una importante reunión con los dueños de todos los centrales de los términos de Guantánamo y Yateras, solicitando en nombre del Presidente de la República su ayuda, con objeto de dejar normalizada la zafra y evitar problemas obreros.

TERRIBLE MUERTE DE UN CAMPESINO

Esta mañana, en el cementerio del Caney, se le practicó la autopsia al cadáver del campesino Santos Garbey, que falleció a consecuencias de las mordidas que le produjo un cerdo rabioso que sostenía fiera lucha con otro cerdo. Garbey se desangró por las múltiples heridas, sin tener asistencia médica.—**García,** Corresponsal.

CREMATISTICA

EL PROBLEMA DE LA MONEDA CUBANA

La necesidad de substituir la moneda de plata en las transacciones regulares de intercambio en la República con un papel representativo de la plata, es cosa que ninguna persona inteligente puede discutir; pero esto implica que el papel ha de estar revestido de absolutas garantías, que el metal acuñado exista y que esté completamente protegido para que pueda ser entregado a la presentación del billete que certifica ambas premisas. La información dada en estos días por algún repórter diciendo que la Tesorería Nacional garantizará la circulación de los primeros billetes o certificados de plata con bonos de plata está, seguramente, mal fundada; porque la plata en barras es una mercancía como otro metal cualquiera, con una cotización fluctuante, sin mercado en nuestro país y su valor es muy inferior al de la plata acuñada que suma al valor intrínseco del metal el del señoriaje del Estado. Además, su fraccionamiento en piezas de peso y valor fijos—mientras el Estado no lo quebrante—le da un valor y un mérito muy inferior al del metal plata en barras. Lo que la Tesorería Nacional ha de guardar y seguramente guardará en sus bóvedas o depositado en los grandes Bancos, será plata cubana, de peso y ley reconocidos.

Cuba, por diversas causas de orden político y de orden económico, se ha convertido de país de moneda a base de oro (nominalmente desde hace pocos años), en país accidentalmente monometalista de plata y donde, a la vez, circula legalmente una moneda fiduciaria extranjera, con toda la fuerza legal de la moneda cubana, que no es ni representativa de oro, ni representativa de plata y cuyo valor intrínseco se funda exclusivamente en la buena fe, honorabilidad y riqueza de un país inmensamente rico. Nos referimos al dollar de papel de los Estados Unidos de América.

En efecto, el pueblo de los Estados Unidos, por medio de su Congreso dió facilidades extraordinarias y amplísimas al Presidente Roosevelt, en la primavera de 1933, para decretar una serie de medidas de orden fiscal, que respondían a un vasto programa de reconstrucción económica del país, en vista de la intensa crisis nacional creada por la política económica de la anterior administración republicana y, además, agravada por la conturbación y crisis político-económica mundial.

Una de las primeras medidas dictadas por el Presidente de los Estados Unidos de América fué el abandono del patrón oro (hecho realizado antes por la Gran Bretaña) y el eliminar la cláusula «Oro» en los contratos públicos y privados, desvalorizando, a la vez, el dollar entre los límites de un 50 y un 60 por ciento de su antigua paridad, siguiendo prácticamente, las mismas normas adoptadas por Inglaterra en relación con la libra esterlina. (1) De acuerdo con ésto, en enero del año 1934, el valor en oro del dollar se fijó en 59.06% de su paridad anterior. Se dispuso a la vez que las reservas y demás existencias de oro acuñado, con inclusión de las reservas de los bancos de la Reserva Federal y de todo su sistema, se depositara en la Tesorería Federal Americana.

Se elevó, por virtud de esa disposición, el precio del oro, por etapas, de $20.67 a $35.00 la onza de Troy de fino. Por esto (20.67 x 100 igual a 35.00 59.05714) tenemos que el dollar actual, para los países de moneda de oro, sólo tiene un valor de 59.057 centavos, que representa un recargo, en la actual moneda, de 69% (69.3275) para adquirir francos, liras, guilders, etc., con relación al cambio por oro. Como los Estados Unidos tienen una balanza comercial con balance constante y grande en el activo, aún en estos años de depresión universal su comercio exterior deja un márgen de muchos millones; y es Wall Street, además, por haberse convertido en el gran banquero mundial, el centro monetario del mundo—como por más de un siglo lo fué Lombard Street, en Londres, que a su vez desplazó en el siglo XVIII a Amsterdam y a Hamburgo. Esta valoración ha permitido elevar los precios de las cosas y sostener la riqueza y la economía nacional. Pues si bien es verdad que los productos importados se han de pagar, en parte, con un alto premio (69%), ese mismo premio tienen las exportaciones a beneficio de la agricultura y de las industrias nacionales, a la vez que es un descuento o freno considerable para el obsentismo y para la salida del dinero.

Y ahora viene la demostración de cómo es Cuba «un corcho que siempre flota».

Por este azar de la transformación monetaria de los Estados Unidos, las finanzas en Cuba han tenido un gran golpe de suerte, con la aventura — aventura entonces, cuando la Dictadura de Machado inició la acuñación de plata, en cantidad desproporcionada al oro acuñado y con grave transgresión de nuestro estado legal monetario, con el exclusivo fin de hacerse fácilmente de dinero ante la continua baja de las rentas públicas. Pero aquella maniobra, que hubiera sido de graves consecuencias para la economía cubana de no surgir el cambio radical en el sistema monetario de los Estados Unidos, a partir de ese cambio, fué la solución afortunada de un grave problema económico para Cuba, puesto que ha permitido la circulación de la moneda cubana de plata prácticamente a la par con la de los Estados Unidos.

A'gún periodista fantaseoso y sensacionalista, economista «a la violeta», llegó a decir que la evolución monetaria americana representaba para Cuba la pérdida de muchos millones; más de 50 «que debía reclamar el Gobierno cubano a nuestros vecinos...» En enero de 1931 ya sólo quedaban en Cuba, según estimados de los bancos, de 14 a 15 millones de pesos de oro cubano y de ellos, y muy pocos, en la Tesorería Nacional. Desde entonces, hasta 1933, antes de la conversión monetaria de Roosevelt, los especuladores de una parte, por virtud de la crónica desorganización de nuestra Hacienda, y los «vivos», con el Contador y los últimos Secretarios de Hacienda de la Dictadura, se encargaron de eliminar la mayor parte del oro que aún quedaba. Habiendo Cuba seguido dentro del patrón de oro, pero equivocadamente adoptado en 1914, la propia valoración, en peso y fino, de la moneda de los Estados Unidos, para los cuños cubanos y habiendo dado fuerza legal liberadora, al igual que a la cubana, a la «moneda americana», sin ningún convenio previo entre los dos países, la majadería o la «boutade» del periodista caía por su base. El peligro de la depreciación de la moneda de plata cubana pasó por el momento porque no sólo desapareció el peso oro americano de 1.5 gramos de fino, sustituído desde hace un año por el peso fiduciario, sino que, además, el valor de la plata ha mejorado con las grandes compras de Asia y, sobre todo, con la autorización del Congreso de los Estados Unidos, otorgada al Presidente Roosevelt, para adquirir plata y acuñarla y establecer una relación fija entre el dollar de oro y el dollar de plata. Así vemos que según «The Annalist», de New York, del día 4 de este mes la plata se cotizaba en New York el día 2 de enero a 54¾ la onza de Troy.

Por todas estas causas, a pesar de haber hecho nosotros en EL DIARIO DE LA MARINA enérgica oposición, en 1932 y 1933, a la acuñación de plata por la Dictadura (hasta donde las «circunstancias» permitían) por razones de orden económico y de ética política; siendo el problema cada vez más grave por la falta de establecimientos de crédito bancario nacionales y los prejuicios que imperan—producto de muchas causas—en el país, contra la circulación fiduciaria del billete «de banco propio», no titubeamos en abonar hoy esta medida.

Medida que, desde luego, debe desarrollar la Secretaría de Hacienda con gran cautela, rodeándola de toda clase de garantías y facilidades para el público; y estas medidas no se completan si no se sustituye la circulación de la moneda de plata por billetes, o notas de certificados de plata acuñada y en depósito. No podemos olvidar que no hay ni bancos, ni capitales nacionales, ni confianza pública, ni educación cívica en el gran público para que circule el billete de banco cubano; y así es indispensable seguir acuñando plata, y que ésta sea nuestra moneda comercial, mientras no adoptemos una ley monetaria, bien a base de oro, bien bimetalista con una efectiva revalorización del peso cubano.

El hecho real es que la plata cubana de igual peso y ley que la americana, por la Gracia de Dios y la política monetaria del Presidente Roosevelt, ha contribuído en funciones con el Tratado de Reciprocidad, a resolver nuestro problema monetario y lo más agudo de la intensa crisis económica iniciada en 1920.

L. V. de ABAD.

Enero de 1935.

(1) La Ley «Currency Bank Notes Act» de 1928 autorizó al Banco de Inglaterra a emitir billetes de una libra y de media libra esterlinas, declarados de curso legal. Ya la Ley de 1925 «Gold Standard Act» había dejado en suspenso la acuñación de oro, y por la Enmienda a esa Ley, de 1931, se abandonó la compra de oro en barras, abandonando Inglaterra el patrón oro.

Aproveche las drásticas rebajas de precios que El Encanto ha introducido en todos los departamentos.

Ahorre de un tercio a la mitad del importe de sus compras.

El Encanto

Un Inspector de Inmigración sale para Oriente, en donde hará varias investigaciones

En el «Orizaba» llegará el Primer Secretario de la Legación de Inglaterra. $79,170.97 recaudó ayer la Aduana. Libertado un español que debía ser expulsado

Diplomático británico

Se han concedido las cortesías y franquicias de estilo para el señor Thomas Ifor Rus, Primer secretario de la Legación de Inglaterra en Cuba, quien llegará mañana procedente de México en el «Orizaba», de la Ward Line.

También se concedieron cortesías de estilo para el señor Hart Fermenton, Cónsul de los Estados Unidos.

La recaudación

La Aduana de la Habana recaudó ayer 79.170 pesos con 97 cts.

Puesto en libertad

Ayer y cumpliéndose lo dispuesto por el secretario de Gobernación, a cuya disposición se encontraba recluído en el Campamento de Tiscornia para ser expulsado por comunista, fué puesto en libertad el ciudadano español Ramón Ortega.

Aclaración

Debemos aclarar que en la nota ofrecida por el Departamento de Inmigración sobre el montante general de los pasajeros llegados a la Habana durante el año natural de 1934, y en cuya nota se consigna que 5.101 pasajeros pagaron impuesto «per-cápita», no son ciertamente inmigrantes que han llegado para trabajar, sino pasajeros de todas las categorías que de acuerdo con las leyes, y por haber llegado por primera vez a Cuba, pagaron dicho impuesto.

En la Ley de Inmigración están exentos de esos tributos los ciudadanos norteamericanos.

Mr. Brown

En el vapor «Cuba» llegó anoche en compañía de su esposa, Mr. F. W. Brown, Director General de transporte de los ferrocarriles de la Florida.

Los que embarcan

En el «Cuba» embarcarán hoy para Key West y Tampa los señores Andrés Alpízar y Oser, Armando y Orlando Valdés, Karl B. Cuesta, Robert Pelus y señora; Miguel A. Suárez; Miguel Barceló; Gumersindo Carranza y Silvia Carranza.

Arrollado

Al transitar por el Puente Miramar José Alejandro López, vecino de San Lázaro 287, fué alcanzado por el automóvil que conducía el ciudadano español Ramón Ramil García, vecino de 5 esquina a A, lesionándolo menos grave. El hecho se estima casual.

Intervino el vigilante de la Policía Marítima número 69 y el sargento Mavilio levantó el acta para darle cuenta al Juez Correccional de la Cuarta Sección.

Perdió el barco

Stanislaus Commyns, tripulante del «Oriente», perdió el barco, por lo que fué recluído en Tiscornia hasta que llegue de nuevo ese buque.

Denuncia

El patrón de la lancha «Aguila de Oro», dió cuenta a la Capitanía de que el patrón de la lancha «Florida» remolcó a la goleta «Serafina», sin estar autorizado para esos trabajos, por lo que se considera perjudicado.

El «Orion»

Con cargamento de carbón y procedente de Newport News, llegó ayer el vapor «Orion».

El «Estrada Palma»

El ferry «Estrada Palma» llegó de Key West con wagones de carga general.

El «Florida»

Con 176 pasajeros, en su mayor parte turistas, llegó de Miami el vapor «Florida», en el que llegaron además, Irene Du-Pont y un grupo de amigos que pasarán una temporada en Varadero; el comerciante japonés Reyma Murata; Enrique Cartaya; Juan Montalla; Raoul Graud; José Rodríguez; Pedro Cardoso; Tomás Díaz; Belarmino Rodríguez; Vicente Milián; Carmen y Olga Consuegra; Lorenzo Rego; Tomás Barrenechea; Julio Viñola; Manuel Castells; Enrique Rodríguez; Elizardo Neta y señora; Emilio C. García; Francisco Pina; Margarita y María Collazo; Eduardo de las Casas.

Salidas

Salieron ayer: el Recca», para Las Palmas; el «Metapán», para Cristóbal; el «Whitell», para Balboa; el «Estrada Palma», para Key West.

El «Iserloim»

El vapor alemán de ese nombre llegó anoche de Puerto Barrio con carga en tránsito.

El «Cuba»

De Tampa y Key West llegó anoche el vapor americano «Cuba», que trajo 97 pasajeros, entre ellos el señor Hans Glatt, que fué recibido y cumplimentado por el señor Hans Gengler, de la cervecería La Tropical y por el señor Pedro Pablo Schwendt, del Lloyd Norte Alemán; Joseph Gregory, periodista, y señora; Francisco Valdés, Alfredo Echevarría; Lucas A. Clark; Ubaldo Mercade; Juan José Cala y familia; Alice Panver; Francisco Terry y familia; Dolores Armada; doctor Juan Manuel de la Puente; Caridad Suárez; Manuel Corral; José Suárez y señora; Lcdo. Walter R. Evans; Hortensia E. de García e hijo y el empresario Telmo Herrera Pérez.

A inspeccionar

Hoy saldrá para Oriente comisionado por el doctor Bolaños para realizar diversos trabajos, el inspector de Inmigración señor José M. Rodríguez.

Las últimas novedades en "Soquettes" franceses para niñas y señoritas.

"Soquettes" de hilo con lunares blancos sobre fondo de colores. ¡Un gran éxito en París! Tallas 8 al 10 ..... 50c.

"Soquettes" de hilo finísimo a listas sobre fondo de color o blanco. 5 dibujos diferentes. Tallas: 8 al 10 ..... 65c.

"Soquettes" de hilo de fondo blanco y de color con el puño en lana combinado en colores diferentes. Una verdadera sensación. Tallas:

6 y 6½ ..... 40c.
7 y 7½ ..... 45c.
8 y 9½ ..... 55c.

PLANTA BAJA

El Encanto

M.E.C.D. 2016

9A SECCION

TELEFONOS:
Dirección. A-3577
Jefe de Redacción. A-3205
Sección de Sports. M-7912

DIARIO DE LA MARINA

TELEFONOS:
Quejas M-7911
A. Clasificados . . A-3333
Agencia Marianao. FO-7389

9A SECCION

AÑO CIII — EL PERIODICO MAS ANTIGUO DE CUBA — LA HABANA, MIERCOLES, 23 DE ENERO DE 1935 — ACOGIDO A LA FRANQUICIA POSTAL — PAGINA NUEVE

DIVAGACIONES DE UN ESPAÑOL

Recuerdos del tiempo viejo

Por JOSE AIXALA

DE REPARTIDOR DE PAN A MILLONARIO

CUANDO se construía el edificio de «LA ESCEPCION», en Monte y Zulueta, para sustituir el anterior, que aniquiló un incendio pavoroso, el escritor de este cuento, histórico y verídico, era el rapaz, salido con vida de la catástrofe y convertido en listero general. Media la madera, recibía los ladrillos y cuantos materiales venían, necesitaban de mi conformidad. Y, sobre todo, pasaba lista de albañiles y peonaje, a los cuales liquidaba en cada sábado respectivo.

Opuesto al edificio por Zulueta, en los portales de enfrente, aun sin acera levantada, formábase una tertulia con cuatro sillones amarillos, muy en boga en aquella época. Los ponía allí, vis a vis, el sastre de «El Coliseo», señor Cosío, sin molestia para nadie por falta de tránsito público. De la calle de Corrales al Paredón del Arsenal, parecía un desierto. Le llamábamos **«el placer de Balboa»** por el Palacio del Marqués de este nombre. Hoy, con reformas y adaptaciones, es la residencia del Gobierno Provincial de la Habana.

Aquellos cuatro sillones tan comodines, al declinar la tarde, eran ocupados por otros tantos cotidianos concurrentes. Si excedían en número, salían de la sastrería los indispensables taburetes de cuero, cuya fama rodó por el orbe. El más pomposo y campechano era el Brigadier de Caballería señor León, isleño de respetable figura. Pasaba de siete pies, militarmente erguido, de severo continente, muy serio al parecer, dado que en su interesante conversación tan amena como pausada, las ocurrencias chistosas iban salpicadas con alguna frase de cuartel. Con ella despertaba la hilaridad de los oyentes. Pariente del Embajador de España en París, señor León y Castillo, a las condiciones militares de nuestro Brigadier sumábanse consideraciones de alta tensión, por su grado y su linaje. Murió de viejo, que es la muerte más justificada del mundo.

Otro de los contertulios, era un Capellán de la Marina de Guerra, afecta al Arsenal, en cuya capilla celebraba misa diaria. No faltaba ninguna tarde. Y así como reía los ternos del Brigadier, no me hacía gracia ninguna el forzado donaire del eclesiástico, por resultar discordante la viveza de la frase, con el cuello a la romana en su traje de paisano. Murió trágicamente. ¡Dios le haya perdonado!

«Mendibura» estaba clavado en el sillón. Escogedor de la fábrica quemada esperaba pacientemente su reapertura. Algo pariente de los Cosíos, del mismo pueblo astur, tenía por residencia habitual aquella tienda en donde comía y dormía. Sus ocios eran de contemplación, ante los prodigios de carpinteros y albañiles que levantaban aquel palacio de la industria. En tal expectante espera, el correo le trajo una carta de un tío suyo establecido en México, en donde tenía una hacienda. Sin titubear mucho, para allá se fué. Casó, luego con la mestiza de india y del asturiano de la carta. Al morir ella y él, en breve tiempo, quedó la bondadosa mestiza como heredera absoluta de muchos bienes agrícolas. Pocos años después, cruzaba por la Habana, en viaje a Asturias, para conocer la familia y saludar el sol de la patria. Retornaron luego, ansiosos de poner en orden, sus intereses. Mi pobre amigo, fué víctima del tremendo salvajismo de una época desastrosa. Murió asesinado en su propio rancho, junto con todos los suyos. ¡Así es la vida!

El listero de la fábrica de Gener, se daba maña para usar la carpetuca reducida como un confesionario, que los Cosíos tenían colocada junto a la puerta con reja de hierro, que daba por Zulueta, precisamente frente al grupo de cuentistas. Sus charlas me dominaban con curiosidad ansiosa. Sobre todo cuando venía cierto caballero, cuyo palique me hacía rodar la cabeza. Era un fachendón de tomo y lomo. ¡Jesús que manera de echar alardes a boca llena! Sus andaluzadas, hacían abrir la boca por originales e increíbles. Parecía un nuevo Creso.

También resultó ser asturiano. De Asturias no salió mozo más guapo. Alto y bien perfilado. Vestía a la **«derniere»**. Los Cosíos se cobrarían con largueza natural, por aquello del sacristán respondiendo en forma al Abad. Calzaba como el más rico de los Príncipes. Su **«jipi»** era finísimo. Corbata luciente, con sus orientaciones de brillantes. Su barba era rubia y bien cuidada. Todos los detalles, excelentes y correctos, daban al fantasioso señor cierto aire adonisiaco.

Me faltan dos aditamentos, para completar la figura: su cadena de oro estupenda y su caña filipina, de no se cuantos nudos. Todo era fabuloso en este favorito de la suerte.

Mientras yo extendía vales, o liquidaba importes, en la carpetuca de los Cosíos, algunas veces dejaba mi obligación para oir las salidas de tono de aquel Conde de Montecristo, con sus dicharachos de feliz mortal y con la prodigalidad que nos aturdía. ¡Sus caballos, por una simple futileza, los cambiaba como Roberto con las cabras! Por una simple bagatela, daba una onza. Sus frioleras, tenían la ampulosidad del hombre «atorrante» y manirroto.

Una tarde, me atreví a preguntar a Mandibura, el más asequible y franco de los contertulios:

—¡Hombre, Mandibura! ¿Cómo se las compuso este señor asturiano, para hacerse tan rico?

—¡Toma! Porque... se sacó la lotería, sin billete...

—¡Caramba! repuse yo, ¡Ya es tener suerte desde tan joven!

Cierta tarde, también nuestro improvisado ricachón, apenas llegado y dicho no se qué de encargos a Cosío, llamó al cochero. Los caballos sacando chispas de los adoquines, se pusieron a la vera de los portales. Montó nuestro millonario, en su berlina y dijo al despedirse:

—Hoy me toca pasear **«a la mujer»** ¿Eh?

Dijo, además, una palabra fea. Ante tal sorpresa, expuse, a los señores contertulios una muchachada: «El lenguaje de este hombre, no corresponde a su personalidad. Con los deslices de incultura, que se le escapan, se aminora su personalidad».

Esto dió pie a poner sobre el tapete, la historia picaresca del hombre paluchero, con tanta disipación de onzas de oro a destajo, de caballos con frecuentes sustituciones, del cambio de traje diario, de las prendas asombrosas y de los desplantes de un botarate sin ton ni son.

Por lo que oí y calibré el hombre había sido repartidor de pan. Como todo muchacho vivo y listo, fué ágil visitador de marchantes. Subía las escaleras de par en par. Llamaba a las puertas con gracia juvenil. Tenía cara de picarón simpático. No había paisana, ni mulata, sirviente, que no guardase una buena ausencia al chistoso lisonjeador.

Con las señoras no se atrevía. Era harina de otro costal. Sabía nadar y guardar la ropa, a fin de no incurrir en posibles livianidades o ser víctima de una tomadura de pelo. Con peligro de perder la colocación ante una queja. Pero una vez, por virtud de la flaqueza humana en todo mortal, la criada de confianza, de señora residente en propia casa, sita en un Paseo muy nombrado, cayó enferma, con grippe. El amo pues se vió en la ineludible necesidad de llamar al repartidor del pan, para ciertas diligencias, solo fiables a su compañera de asistencia. ¡Que tribulación, santo Dios!

¡No tenga pena señora! Yo la serviré con mil amores. ¡No faltaba más!

Por ahí empezó cierta ley del destino. La buena señora, era viuda. La excelente señora... estaba encantada con las gracias del joven astur. La señora infeliz... sintió la imperiosa necesidad de alentar al espabilado muchacho que le llenaba de contentura, con su agradable trato, con su figura simpatiquísima...

Y así de peldaño en peldaño, la escalera del Obispado fué subida en pareja, por un repartidor de pan, con mucha chispa, y una viuda inflamable, a los cuales leyó un Canónigo campechano, la Epístola de San Pablo.

Así, por arte y gracia del casamiento, el panadero avispado y travieso se convirtió en cariñoso esposo. La idolatrada protectora, trocó su viudez, lúgubre, mustia, llorosa e infeliz, por un nuevo estado de satisfacciones, dentro de un mundo nuevo para ella y quizás lamentó su tardanza en saberlo vivir con toda felicidad.

Este era el caso. Los miles de pesos, como los dineros del sacristán, se iban cantando. ¿Qué más daba? ¿Para cuando se quiere el dinero, sino para gozar bien la vida?

La fábrica de tabacos **«La Escepción»** abrió de nuevo. Ya no interesaban las tertulias en los portales de Zulueta. Perdida la ocasión, perdióse el hilo de aquella historia medio novelesca o de una fortuna a lo «Alí-Babá».

Pasaron los años. Abandoné la fábrica. Me dediqué a negocios lejanos de la esquina de Monte y Zulueta. Los recuerdos de antaño, se esfumaron ante las nuevas amistades y en sectores diversos. ¡Aquello pasó!... ¿Quién se acuerda ya de tal cosa?

EPILOGO

Una tarde, a la salida, de las niñas del colegio **«Concepción Arenal»** del Centro Gallego, vi a un anciano y desdichado dulcero, que expedía golosinas de **«a centavo»** junto a la puerta, corriendo detrás de una niñita que le había escamoteado una panetela. De repente, el anciano vendedor, pensó en su tablero, que mezquino y todo, constituía un mísero sostén. Volvió a su puesto, considerando ¡quizás! que valía más vigilar lo mayor por lo que ya estaba perdido en poder de la niña traviesa.

Me dió lástima de una y de otro. Fué un espectáculo enternecedor.

—¡Pobre viejo infeliz! pensé para mis adentros, mientras la niña, desde lejos, reía su atrevimiento ganancioso.

De repente, me fijé, con sorpresa, en el desventurado vendedor de dulces. Era un pobrete español alto, de barba rosilla entreverada de canas. Vestía miserablemente: gorra, que fué de otro; alpargatas, de sabe Dios donde; pantalón raído y camiseta en forma de mambisa.

Su cuerpo añoso, aun se mantenía erecto como un poste. Había en su continente ciertas reminiscencias que acusaban un pasado de aristocrático poder. Sus rasgos fisonómicos detenían mi atención. ¿Qué fué de este hombre caído?

Fijé con tal insistencia mi observar que desperté con ello, la atención del anciano, que tanta curiosidad me inspiraba. Al fin, me decidí a satisfacer mis dudas por recordanzas sugerentes...

—¡Perdone, buen hoombre! le dije, para hacerme de su voluntad. ¿Por ventura es usted un señor que conoció antaño, en la sastrería de los Cosíos, que usaba coche de pareja, y manejaba onzas de oro a tutiplén?

El hombre arrugó su ceño. Miróme fijamente. Tras breves instantes de amargura y dolor, me respondió con mustio acento de remordimiento:

—¡¡Si señor, yo soy aquel!!

Nos cruzamos la mirada, profundamente. El bajó los ojos contritos, y yo continué mi camino, pensando en las metamorfosis de los hombres descentrados, y venía a mi mente, aquel drama de Echegaray, cuyo título era:

«Vida Alegre y Muerte Triste».

Un comerciante asturiano, revolucionario, se arroja de una ventana y se mata

Fernando de los Ríos ratificó su información sobre abusos contra los revolucionarios

Al verse el recurso establecido contra la sentencia que condena a muerte al Teniente de la Guardia Civil, Gabriel Torrens, revolucionario en Asturias, se mantuvo la acusación

MIERES, enero 22. (WP.)—En momentos en que subía las escaleras del juzgado para prestar declaración por su complicidad en la revolución socialista asturiana, el comerciante Carlos Fernández, se arrojó por una de las ventanas que dan a la escalera, matándose.

MADRID, enero 22. (WP.)—Ante el Fiscal de la República, don Lorenzo Gallardo, ha estado declarando hoy durante tres horas el ex ministro socialista don Fernando de los Ríos, quien ratificó la información que apareció recientemente en el diario francés «Le Populaire», sobre los excesos de la fuerza pública en la represión del movimiento revolucionario de Asturias.

El señor de los Ríos manifestó que la información no había sido hecha con el propósito de publicarla, sino como informe para el partido socialista.

La declaración del ex ministro socialista continuará mañana.

El Fiscal de la República, señor Gallardo, manifestó que no podía hacer declaraciones ni formar un juicio exacto hasta que no termine el interrogatorio al señor de los Ríos.

VISTA DE UN RECURSO CONTRA UNA PENA DE MUERTE

MADRID, enero 22. (WP.)—En la Sala Sexta del Tribunal Supremo se vió hoy el recurso interpuesto contra la sentencia que condenó a muerte al teniente de la Guardia civil Gabriel Torrens, por haber participado en la revolución de Asturias.

El Fiscal mantuvo la acusación, pidiendo que se declarase sin lugar el recurso.

Se ha presentado en Madrid un magno proyecto para hacer la estación central de ferrocarriles, autobuses y aviones

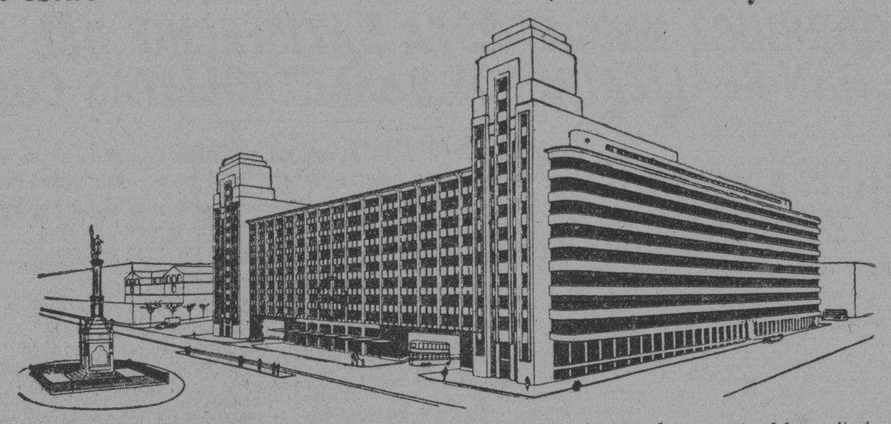

Perspectiva de la Estación Central, en el solar de la actual Casa de la Moneda, proyecto del arquitecto señor Fernández Saw.

MADRID, enero 22. (SE.)—En el Círculo de Bellas Artes expone el arquitecto Casto Fernández-Shaw: la obra del pasado, del presente y del porvenir.. Proyectos de monumentos conmemorativos; casas de campo, casas de vecinos, unas construídas, otras en construcción actualmente;; salas de espectáculos; iglesias; trabajos de arquitectura industrial, en parte arquitectónica, en parte ingenieril—como las obras del salto del Jándula, los saltos del Encinarejo y de Alcalá del Río—, y, por último, trabajos de urbanización, como, por ejemplo, el proyecto de estación de enlace ferroviario de autobuses y autogiros.

Esta es quizás la novedad de más expectación que Fernández-Shaw ofrece. En la plaza de Colón, donde hoy se levanta el edificio de la Casa de la Moneda, habría de construirse un gran inmueble, con accesos a la estación terminal de Madrid-Burgos, con estación central para autobuses, café-bar, hotel, viviendas y pensiones; y—detalle a subrayar—terrazas para el aterrizaje de autogiros.

El dibujo que aquí presentamos reproduce el proyecto de edificio. Pero acaso este proyecto no fuera el definitivo, pues habiendo de existir en las terrazas espacios de aterrizaje, se impondría el problema, a resolver, de los remolinos del viento en las terrazas, y ello traería consigo una revolución en la configuración futura de los edificios, análoga a la revolución que, en la estructura del automóvil, está imponiendo el problema aerodinámico.

La exposición, que llena las tres salas del Círculo de Bellas Artes, abunda en acuarelas, aguafuertes, bocetos corpóreos de ornamentos y estructuras y fotos—de Lladó—verdaderamente notables.

Las elecciones municipales se harán en Abril

La Ley Electoral Municipal es una de las que figuran en el programa legislativo

MADRID, enero 22. (AP.)—El Gobierno del señor Lerroux se presentará mañana a las Cortes, que reanudan sus trabajos parlamentarios.

En el Consejo de Ministros de hoy se trató del programa legislativo a desarrollar, figurando la ley electoral municipal con el propósito de que los ayuntamientos celebren elecciones en el próximo mes de abril.

En los círculos políticos se comentaba hoy la reorganización del Gabinete, diciéndose que Lerroux controla completamente el Gobierno, a pesar de que Gil Robles cuenta con mayor representación política.

UN LEON SE ESCAPO DE UN CIRCO EN CANARIAS

SANTA CRUZ DE TENERIFE, Islas Canarias, enero 22. (WP.)—En un circo que actúa en esta ciudad, durante uno de los ensayos se escapó un león, que recorrió distintas calles, sembrando el pánico a su paso.

Todos los establecimientos cerraron sus puertas.

El domador, Andrés Sabas, murió a consecuencia de la terrible impresión que le produjo la fuga del animal.

Después de mucho trabajo para acorralar a la fiera, la guardia civil dió muerte a tiros al león.

Abad Conde, radical, ocupará la cartera de Marina, y Juan Rocha será ministro de Estado

En el Consejo de Ministros efectuado ayer se estudió el programa legislativo que habrá de desarrollarse en las Cortes a partir de hoy en que se reanudarán las sesiones

MADRID, enero 22 (WP).—Después de una conferencia de tres cuartos de hora con el Presidente de la República, el Jefe del Gobierno, señor Alejandro Lerroux, manifestó a los representantes de la prensa, que ha ultimado la reorganización ministerial.

Agregó Lerroux que la reorganización consiste únicamente en nombrar para la cartera de Marina al señor Gerardo Abad Conde, quedando el actual ministro de Marina, señor Juan Rocha, al frente del ministerio de Estado, que desempeña interinamente desde que presentó la renuncia el señor Pita Romero.

Abad Conde, destacada personalidad del partido Radical, es presidente del Consejo de Estado y miembro del Tribunal de Garantías.

EXAMINA EL CONSEJO EL PROGRAMA LEGISLATIVO

MADRID, enero 2 2.(WP.)— En el Consejo de Ministros celebrado esta mañana, el señor Lerroux dió cuenta a sus compañeros de gabinete de las gestiones que había realizado cerca de los jefes de las minorías gubernamentales.

Al abandonar el edificio de la Presidencia, el señor Lerroux dijo a los periodistas que el consejo había examinado el plan parlamentario que se desarrollará a partir de mañana, día en que las Cortes reanudan sus tareas.

Lerroux recibió la reiteración de la confianza de los ministros para llevar a cabo la reorganización del ministerio.

Aprobó también el Consejo el levantamiento del estado de guerra en toda España, excepto en diez provincias. Con arreglo a la Ley de Orden Público, en aquellas provincias donde se levante el estado de guerra subsistirá el estado de alarma.

El Consejo admitió la dimisión del Delegado de Instrucción Pública en Cataluña, señor Prieto Bances.

El delegado del Gobierno de España en Cataluña, Carrera Pons, ha dimitido ese cargo

El Ministro de Industria señor Orozco cree que la coalición que dió vida al Gabinete de Lerroux no durará mucho tiempo a causa de las diferencias de criterio entre sus miembros

MADRID, enero 22. (AP.)—El señor Carrera Pons ha presentado la renuncia del cargo de Delegado del Gobierno Central en Cataluña, con carácter irrevocable.

La renuncia del señor Carrera Pons se debe a que el cargo ha sido suprimido implícitamente con la designación del señor Portela Valladares para Gibernador general de la región, así como representante del Estado en Cataluña y también a que el nuevo Jefe de la Policía, don Pedro Rivas, ha dictado una disposición en virtud de la cual se le retira la escolta y se suprime la custodia del edificio donde tenía instaladas sus oficinas.

El señor Carrera Pons considera que las órdenes del Jefe de la Policía constituyen un acto de desacato al delegado del Gobierno central.

EL GOBIERNO LLEVARA EL SUMARIO POR EL CONTRABANDO DE ARMAS AL CONGRESO

MADRID, enero 22. (AP.)—Se sabe que el Gobierno ha decidido someter al Congreso de los Diputados el resultado del sumario instruído con ocasión del contrabando de armas, por cuanto las responsabilidades pueden alcanzar a muchos socialistas y republicanos de la izquierda.

Créese que las Cortes designarán una Comisión especial para que depure las responsabilidades.

OROZCO PREDICE QUE LA COALICION NO DURARA MUCHO

MADRID, enero 22. (AP.)—El ministro señor Orozco teme que la coalición que permitió la formación del Gabinete que preside Lerroux no durará mucho tiempo, pues desde hace algún tiempo se notan diferencias de criterio entre los agrarios y los populistas, las cuales en un momento dado pueden manifestarse en cualquier debate político en el Congreso.

La Cámara oficial española de Comercio de New York, ha renovado su directiva

NUEVA YORK, enero 22. (SE).—En su reunión anual de elecciones, la Cámara Oficial Española de Comercio de Nueva York designó para formar parte de su directiva a los siguientes miembros:

D. Manuel Díaz, reelecto presidente: don Julio Rojo Fabián, reelecto tesorero; y los señores Bernardo Antuña y Antonio Varela, electos vocales.

Con estas designaciones, la directiva para el ejercicio actual queda así formada:

Presidente, don Manuel Díaz; vicepresidente, don Emilio González; tesorero, don Julio Rojo Fabián; contador, don José A. Carás; vocales, don Eugenio Sánchez, don Benito Collada, don Ceferino Barbazán, don Bernardo Antuña y don Antonio Varela.

TARIFAS DE CORREOS QUE RIGEN EN ESPAÑA DESDE EL 1ro. DE ENERO

MADRID, enero 22. (SE).—La Dirección general de Correos ha facilitado una nota expresando que, como consecuencia de la entrada en vigor del convenio de la Unión Postal Universal, establecido en el Congreso de El Cairo, a partir de 1 de enero rigen las siguientes tarifas para la correspondencia de España con los demás países, a excepción de América, Portugal y Gibraltar:

Cartas, 50 céntimos los primeros 20 gramos y 30 más por cada fracción de 20; postales sencillas, 0'30, y con respuesta pagada, 0'60; impresos, 0'10 por 50 gramos o fracción de 50 con franqueo mínimo de 0'50; derechos de certificados, 0'50; aviso de recibo, 0'50 si se solicita en el momento de la imposición, o una peseta si se solicita posteriormente.

Peticiones de devolución, una peseta; vales de respuesta, 0'80, y tarjetas de identidad, 12 pesetas.

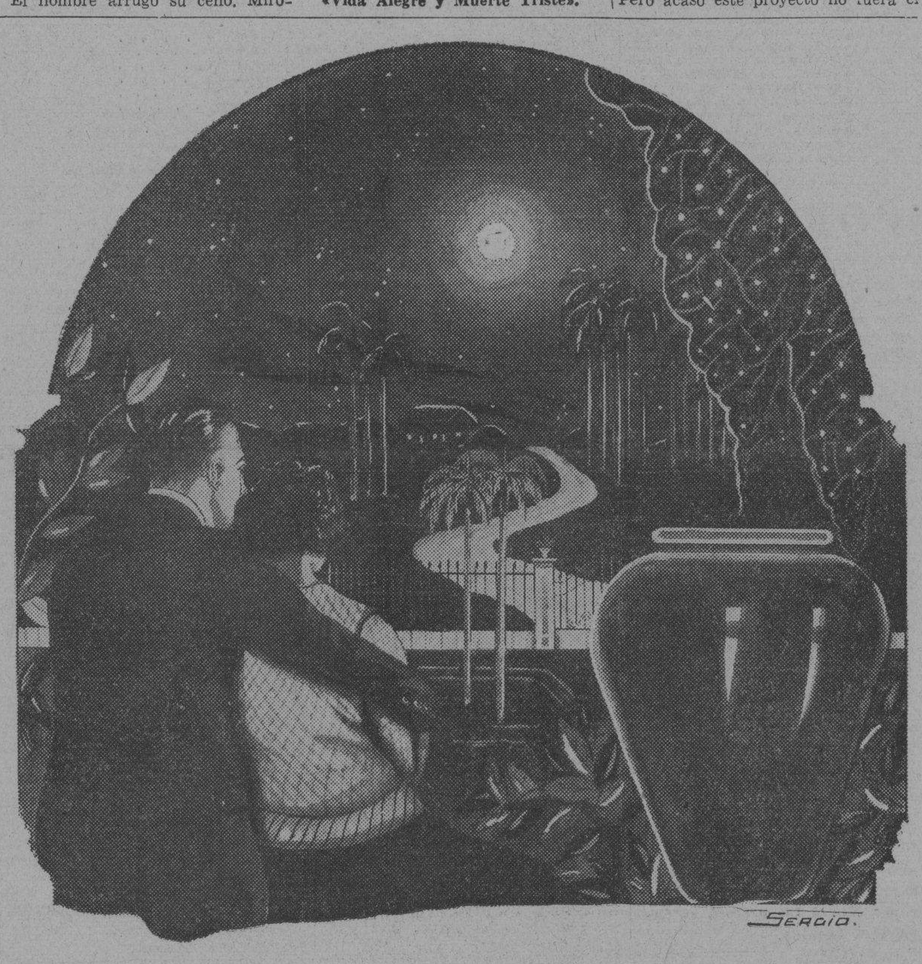

Luna de Enero

Lunita de enero. La más clara del año. Por tu velo de novia... ¡cuántas novias soñaron!

Tus divinas claridades, en la fronda de los jardines, invitan al rimar de los quereres. Y hay aroma de jacintos. Y emborrachan los jazmines. Y hay perfumes de claveles.

Bajo el blanco palio de un galán de noche que ofrece voluptuosamente sus pétalos al baño de tus azules resplandores, una Princesita de nácar y un Príncipe soñador entonan la melodiosa canción de sus amoríos.

De plata son las aguas de la fontana murmuradora, y de plata los bucles de la Princesa. Y el galán de la noche es de plata, y de encajes de plata el sortilegio de tus rayos sobre la verde alfombra del amoroso césped. Tus claros y transparentes tules todo lo envuelven y todo lo perfuman.

Conventual quietud en el jardín romántico turbada a veces por la dulce comunión de un beso o el aleteo de una ilusión que tiene de una mariposa sus alas de oro.

Sueña la Princesita, enlazadas sus manos al calor de otras manos que le infiltran pasiones...

«Luna, brillante topacio
que, con nebuloso tul,
cubres la techumbre azul
de las alas del espacio,
si se fijaron despacio
sus bellos ojos en tí
y si le miraste, dí;
si estaba radiante y bella,
si estaba pensando en mí
como estoy pensando en ella!»

El Príncipe así declamaba...

¡Lunita de Enero! La más clara del año. ¡De cuántos amores fuiste dulce madrina! Tus románticos rayos cautivaron más almas que labios de rubí endulzan diariamente las deliciosas galletitas y el delicioso

CHOCOLATE Amada REGALO DEL PALADAR

NUESTROS VALORES
Chocolate con leche y almendra.
Pastilla: 5 centavos
¡¡Una delicia!!

DESDE ESPAÑA

EQUIPO DE NOVIA

Por M. V. DE CABAL

ALBURAS esponsalicias nevaron sobre la corte, las calles y el pueblo de Inglaterra. Una princesa lindísima, igual en la arrogancia y en el amor de su príncipe, fué unos días imán de los ojos, dulzura de la lengua y ternura del corazón de los ingleses.

—Dios guarde a los novios! —repetían emocionadas las mujeres que cubrían el paso de los que iban a desposarse.

—Hurra! Hurra! —vitoreaban los hombres y los niños.

Reía el príncipe Jorge, magnífico y sencillo en su felicidad. Reía la princesa Marina, blanca y esbelta como los lirios que temblaban en su mano. Reían los cortesanos, los burgueses, los trabajadores, los mendigos...

Y el pueblo, en aquella hora, lo olvidaba todo para ser feliz con la dicha del hijo de sus reyes...

* * *

De alburas esponsalicias cuentan hoy los periódicos españoles. Viene de fuera el suave resplandor del idilio de la que fué también princesita de esta gloriosa y conturbada nación. La muy amada Beatriz, la infantina de los claros ojos, los claros cabellos, el claro sonreír. La infantina buena, generosa, dulce y pía como lo fuera su santa abuela, como lo es es su madre dos veces augusta por los dolores de su maternidad y su destierro...

La infantina española ha sentido como sobre los crespones de su luto fraterno cantilaba la estrella del amor; como a la llama suave de sus cabellos —oro de España— se mezclaba la lumbre de otros cabellos —oro de Italia—. Cabellos varoniles, remate de una frente juvenil, halo romántico que idealiza a ese príncipe de Torlonia, esposo de una princesa sin reino a la que va libre, amoroso, sin razones de más conveniencia que las de su elección y su cariño.

* * *

Beatriz, la muy amada, no recibirá de su pueblo un portentoso pastel de bodas para que lo regale después a los niños de todas las casas-cunas, asilos y hospitales que ella recorriera y llenara de dones en los días del reinado de su padre. Estas nupcias que el destino le fijara fuera de su patria segaron la espiga diamantina de sus ensueños misericordiosos... Cuando llenaban su palacio de Oriente los primeros susurros de las embajadas que tratan proyectos de alianzas, esta infantita niña dialogaría acaso con sus hermanos:

—Ah, si yo me casara...

—¿Qué harás cuando te cases, hermanita?

—Haré dichosos a todos los que quiero... Y a mis pobres también...

Eran muchos —podemos afirmarlo— los pobres de la Infantina de España, y era mucha y sigue siendo mucha la gracia cautivadora de su espíritu que supo anudar con fuerza indestructible el amor de un pueblo que, si derrocó un régimen, no apagó el recuerdo.

Por esta supervivencia de las memorias del alma, las damas que mejor y más de cerca conocieron a la blonda infantina quieren llevar hasta la gloria de sus esponsales caricias, tibiezas, hermosuras, filigranas y primores del arte y la industria de su patria española. Manos de mujeres ricas cuyos nombres corona un blasón, dan el dinero para las holandas, los linos, las sedas, las blondas, los encajes... Manos de mujeres trabajadoras cuyos nombres corona la virtud, bordarán y cruzarán de gracia, de levedad y de belleza las prendas más caras a la lejana y enamorada noviecita.

El equipo será un alarde de gratitud femenina hacia la muchachita inolvidable que engrandeció su corazón al toque de la pena. Cuando, en los días preliminares a sus bodas, cercada de sus más caras y melancólicas nostalgias, ponga la rubia y buena princesita sus ojos y sus manos en el precioso y rico don de sus amigas y compatriotas creerá que las holandas, los linos, las sedas, los encajes y las flores le dicen con palabras sólo por ella percibidas:

—Un equipo de España, para Beatriz de España...

LA REPRESENTACION DEL GABINETE DE A. LERROUX NO HA SUFRIDO CAMBIO

MADRID, enero 22. (AP.)—Con la inclusión del señor Gerardo Abad Conde en el Gobierno del señor Lerroux, la constitución del gabinete que se formó el 4 de Octubre de 1934 apenas sufre modificación en lo que a la representación de los partidos coligados se refiere. Forman ahora parte del Gabinete ocho radicales, tres cedistas, un agrario y un liberal demócrata.

El nombramiento de Abad Conde ha constituído una sorpresa en los centros políticos. Se trata de un orensano que se ha distinguido por su fidelidad al actual Jefe del Partido Radical. Fué diputado en las Cortes Constituyentes republicanas, subsecretario del Ministerio de Comunicaciones y es miembro del Tribunal de Garantías.

EL PALACIO DE LA MODA
LA CASA DE LOS MUBLES ARTISTICOS Y DE LOS BUENOS PRECIOS
ANGELES 18 TELEF. A-9757

M.E.C.D. 2016

Jugarán los "Cardenales" en Chicago el primer game de la season

CARNERA ALCANZO UN TRIUNFO POR K-O TECNICO EN RIO JANEIRO

SPORTS DIARIO DE LA MARINA SPORTS

PAGINA DIEZ — LA HABANA, MIERCOLES, 23 DE ENERO DE 1935 — AÑO CIII

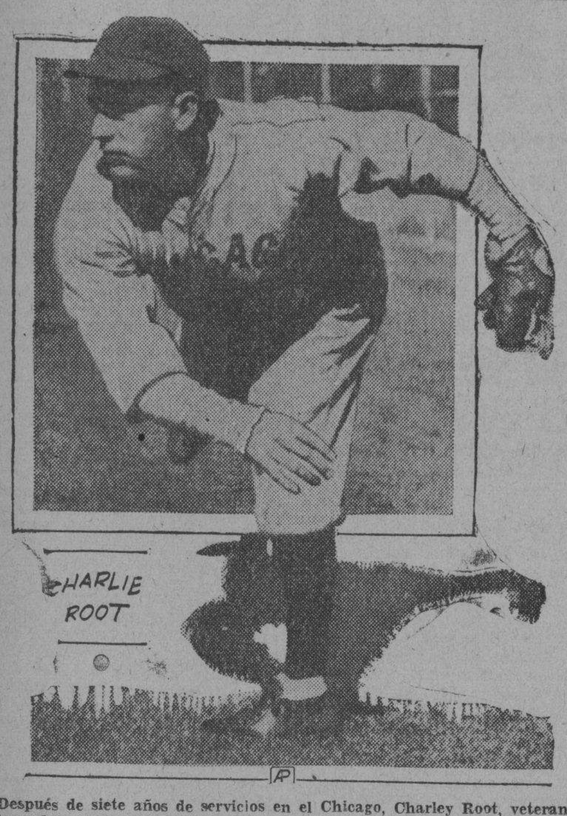

Después de siete años de servicios en el Chicago, Charley Root, veterano lanzudor, se encuentra ahora con que «tiene que comenzar nuevamnte» para demostrar su clase antes de ser contratado para 1935. Charley Grimm, manager de los Oseznos, le hará seguir por este inteersante experimento en el entrenamiento primaveral.

"Conozca al Coach—"

CARLOS M. ALFONSO, instructor de natación del V. T. C. y uno de los líders del deporte en la Isla de Cuba

CARLOS M. ALFONSO, veterano deportista local, que funge actualmente como director deportivo de Cuba Nueva e instructor de natación en el V. T. C... Es el deportista que más ha progresado en los últimos tiempos, habiéndose colocado en primera línea entre nuestros organizadores amateurs, en menos de cinco años... Nació en la Habana el 10 de Febrero de 1902, es casado y tiene una graciosa niña... Ha dirigido a los teams de natación de Miramar y Cuba Nueva y ahora cuida del V. T. C... Fué quien levantó el sport en el Miramar organizando el gran conjunto femenino que fué y es campeón de Cuba... Entre sus productos están Olga Luque, Luisa Berrayarza, Tita Varona, Ada Dopico y Margot Blanco... También pueden citarse Rafaelito Suárez Solís, Rollie Reyes Gavilán, Cárdenas y el infortunado Franz Debeche... Hace tres años, actuando como presidente de la Federación de Natación ofreció el programa de competencias más completo que se recuerda en Cuba... Y triunfó ruidosamente en los meets celebrados en el Hotel Nacional... Actualmente está dedicado por entero a fomentar la natación en el Vedado y dice que ha de sacar buen team para la temporada de verano... Figura en el consejo directivo del Cuba Nueva y es miembro del Comité Olímpico Nacional .. No se oculta para declarar que Olga Luque es, en su opinión, la nadadora más completa que tenemos en Cuba... (al hablar así no excluye a miss Margaret Chapman)... Y dice que el encontrar al nadador más completo es una cuestión de cara o cruz entre Oscar Martínez Conill y Li del Valle... Dice que el mejor team femenino que se ha visto por aquí ha sido el que tuvo el Miramar Yacht Club en 1932 y entiende que los mejores nadadores cubanos del momento son: Alcíbar, Lin del Valle, Oscar Martínez Conill, Rollie Reyes Gavilán y Castillo... Llama a Raurell el mejor prospecto masculino y a Luisa Berrayarza, el mejor prospecto femenino... Hace siempre enorme hincapié en que le pongan su apellido con «Z», aunque todos los linotipistas se lo ponen con «S»... Se dedicó a la natación para escapar de una peligrosa enfermedad del estómago y ahora no puede pasar cinco días sin nadar... Cree que Olga Luque y Ada Dopico hacen mucha falta en el Team Olímpico Femenino... Tiene un carácter excelente, siempre está de muy buen humor y es grandemente sonriente... Servicial en extremo, caballeroso y muy activo, siempre dispuesto a realizar «su parte» en bien del alza de los sports amateurs... Concretando, puede decirse que es una figura simpática en el sector de aficionados.

MAÑANA: EDUARDO CASAS, del LICEO DE BEJUCAL

COMENZARA MAÑANA, JUEVES, LA SEASON OFICIAL DE BASKET BALL INTERCOLEGIAL

El Colegio de Güines se ha retirado de la competencia, quedando solo tres planteles para competir en esta ciudad. Belén jugará con las Escuelas Pías de Guanabacoa

Después de haberse tomado por los Delegados de los colegios inscriptos todos los acuerdos relacionados con este Campeonato en junta celebrada el día 16 del actual, a la cual asistió el Delegado del Colegio Presbiteriano, estando conforme en dicha oportunidad con todo lo acordado en la mencionada junta, el Director del Colegio Presbiteriano con una demostración de la mayor informalidad, retira la inscripción de dicho plantel en esta justa.

Se desea aclarar que el Colegio Presbiteriano de Güines ha obrado de esta forma porque pretendían celebrar juegos en el floor de tierra del Colegio Güines, cosa a la que no puede acceder el Comisionado de la Liga Intercolegial ni los Delegados de los otros Colegios que van a la contienda, puesto que se había acordado y aceptado por su Delegado que los juegos debían celebrarse en un terreno neutral, como es el floor del Club Atlético, y el Comité Ejecutivo actual, está dispuesto a no celebrar una sola competencia que no esté dentro de la justicia y equidad para todos los Colegios.

Con la retirada del mencionado plantel, ahora quedan el Colegio de Belén, Escuelas Pías de Guanabacoa y Colegio De la Salle, habiendo tocado en suerte enfrentarse en la apertura del Campeonato el Colegio de Belén con las Escuelas Pías de Guanabacoa.

Como se tiene anunciado, mañana jueves se celebrará el primer encuentro a las 5 de la tarde, en el floor del C.A.C., esperándose una buena concurrencia, teniéndose en cuenta que los Colegios mencionados están representados por verdaderas estrellas colegiales, y a pesar de que el Colegio de Belén se está preparando con grandes prácticas se puede llevar una sorpresa con los Escolapios que están muy embullados.

Actos como el del Colegio Presbiteriano deben terminarse en Cuba, a fin de levantar los sports. Dicho plantel debía seguir el ejemplo del Colegio de Belén, pues a pesar de las derrotas que ha sufrido, ya que en ocho años ha ganado solamente dos veces, es uno de los cooperadores máximos con la Liga Intercolegial presentando siempre que se ha convocado un team de basket ball con las esperanzas más o menos grandes de ganar.

Este ejemplo debía ser aprovechado por todas aquellas instituciones como el Colegio Presbiteriano, a fin de no competir solamente cuando se considera seguro de ganar. Hay que saber perder también.

PENNSYLVANIA DERROTO A YALE CON SCORE DE 23X12, ANOTANDO MULTIPLES GOALS

NEW HAVEN, enero 22. AP. El largo equipo de la Universidad de Pennsylvania, que tiene un promedio de estatura de 6 pies, una pulgada impuso hoy su clase sobre el conjunto de la Universidad de Yale, superándole y derrotándole con un score de 23 por 12 en un match celebrado aquí en opción al campecnato del Este.

Los líders del año pasado detuvieron el ataque de Yale a cuatro field goals y estuvieron en la delantera todo el tiempo.

Encabezados por Freeman y Kozloff, los ganadores acumularon muy buena ventaja en el half inicial, logrando ganarlo con score de 10 por 1. Ed Willson, largo center de Yale, anotó el primer goal de los azules a los 14 minutos del segundo half. El team en conjunto sólo pudo anotar cuatro goals.

Pennsylvasia tiró pocas veces al goal, pero cada vez que tiró encestó canasta. Yale tiró 71 veces y sólo anotó cuatro goals.

HISPANOFILAS

—Magnífica velada.
—Verbena deslumbrante.
—Balompié hispanófilo.

El día 9 de Febrero es el señalado para la velada que nuestra sociedad va a celebrar en honor del D. Félix Suárez, director artístico de la sub comisión de fiestas. El programa será el indicado para las fiestas hispanófilas. Un programa corto, pleno de emotividad y de arte. Habrá recitaciones, sainetes, números de canto... Y habrá muchas caras bonitas de las hispanófilas, que irán a rendir también a uno de los mejores hispanófilos e homenaje de simpatía que su labor tesonera y desinteresada merece. No ha de ser necesario que recordemos a todos los socios del Hispano lo edificante que es siempre para nuestro club la celebración de estas reuniones familiares. Se quiere, en el Hispano, intensificar esta clase de bellas fiestas, para llegar a una mejor compenetración entre todos los socios; y éstos—los socios—son los que tienen que ayudar a conseguirlo asistiendo a nuestra casa cuantas veces nuestras seciones así lo demanden. El día 9 de Febrero, es una de esas fechas que hay que atender, porque por encima de ir allí a disfrutar de un momento agradable, se va también a hacer labor hispanófila, de dignificación social y de elevación cultural. Quisiéramos que todos los que simpatizan con nuestra casa se dieran perfecta cuenta del valor de estas exnortaciones nuestras, para que las cumplieran como cuadra a los que llevan en su corazón perennemente las tradiciones y los amores de nuestra colectividad.

Después de la excelente velada de que hablamos, hay que estar debidamente preparados para el más brillante acontecimiento de diversiones de estos últimos meses. Tratase de la Verbena «Molinos de Viento» que se celebrará en el Campo Armada la noche del 2 de Marzo. De este asunto hemos de hablar de ahora en adelante, largo y tendido. En una simple cuartilla no se puede compendiar lo que será este acontecimiento sin igual desde hace mucho tiempo. Prepárese usted, lector, por que será, seguro, uno de los concurrentes a la gran verbena. No le extrañe esta afirmación. Sabemos que usted no es bobo, y no siéndolo, ha de aprovechar la ganga increíble que los locos que están organizando tal fiesta le dan a usted por un precio irrisorio. Por de pronto vaya anotando que Belisario, los Hermanos Martínez, la Sonora Matancera, la orquesta de Antonio María Romeu—el mago de las teclas— y otros conjuntos más, serán los que satisfarán todos sus mejores gustos como bailador. Además sepa y anote que esa noche no habrá dentro del local de la fiesta «picadas» de ninguna clase. Están eliminadas totalmente todas las recolectas, ventas de flores etc, conque se quiere siempre sorprender el entusiasmo del romero. Si usted no quiere gastar nada, no lo gasta, y en cambio se divierte igual. El boleto—¿usted no vió todavía el boleto?—es una cosa bueno, una cosa de locos. Mide por lo menos pie y medio de largo. Le costará Solamente $0,80 y usted percibirá, en cambio, el valor de $1.05 en ventajas y regalos. Con esta entrada le darán GRATIS el viaje de ida y vuelta, un helado, un buen tabaco, una fracción de la lotería nacional, un sandwich, una taza de riquísimo chocolate Armada, con derecho a llevarse usted—¿no lo cree? —la taza, el plato y la cuchara del servicio y además le darán también un paquete de bizcochos para tomar con el chocolate. ¿Usted se fijó bien en lo que le dan por $0.80? Pues esta locura se realizará la noche del 2 de Marzo en Campo Armada. Usted conoce seguramente a algún hispanófilo ¿no? Bueno, pues cada hispanófilo tiene en su poder ya 40 entradas para vender al irrisorio precio dicho. ¡No pierda el chance! ¡Ah las damas tienen entrada libre, pero con invitación. ¿Por qué no reclama ya su invitación? ¿A qué espera?

Por lo visto tendremos nuevamente foot ball en nuestro hermoso campo. Tarnos, aquel famoso Bayoneta que todos conocemos y que lleva dieciseis o dieciocho años consecutivos perteneciendo a nuestra sciedad, es el autor del milagro. Ya tenemos nuevo equipo. Un equipo Amateur como lo fué siempre Bayoneta y otros jugadores más, autores de mil victorias hispanófilas. Y ahora a jugar. El Hispano considera que tiene que volver a empezar de nuevo para hacer otro foot ball igual a aquel que ya no existe. Y ya empezó. Atención, pues, Seguiremos hablando del asunto. Desde luego, todo ello para solaz hispanófilo simplemente Recogiditos en nuestra casita y para nosotros solitos. Y para quien simpatice con nosotros. Es lo menos.. a que se puele aspirar.

Primo Carnera logró fácil triunfo en un bout que efectuó en Río Janeiro

RIO JANEIRO, enero 22. AP. Primo Carnera, ex campeón mundial de los pesos completos, alcanzó esta noche una fácil victoria, por knock out técnico, sobre Ervin Klausner, de Estonia, en el sexto round de la pelea a diez que ambos celebraron hoy aquí ante una concurrencia de 22.000 espectadores.

Carnera pesó 264 libras en tanto que Klausner subió al ring con 202.

TEAM DE BASKET BALL DEL «ABC».

PRACTICA

Se avisa por este medio que la práctica de hoy, en el Deportivo Asturias, será a las 4 p. m. No deben faltar los siguientes señores: Cheo García, Carlos Duquesne, Juan Llagostera, Alberto Deschapelles, Higinio García, Rolando Corratgé, «Trompeta» Mesa, Miqa Gayose, «Pillo» Morales.

Habana, enero 23 de 1935.

RODRIGUEZ KNIGHT ESTA SATISFECHO DEL TRABAJO QUE HAN REALIZADO LOS BASKETBOLISTAS CUBANOS EN MIAMI

Dice que Tomasito Díaz y Cartaya probaron poseer la clase necesaria para acoplarse fácilmente al team. Los muchachos dieron gran prueba al defenderse con solo cinco hombres

BERNARDINO TENIA LAS PIERNAS EN MALA FORMA

(Por BALLYHOO)

Satisfechos, convencidos de que la Habana no es el único paraíso de las Américas, y que la mano del hombre puede convertir en obra de arte lo que la naturaleza niega, llegaron ayer por la mañana a esta ciudad los componentes del Team Olímpico Cubano de Basket Ball que celebraron par de importantes matches en Miami, ganando ambos con impresionantes scores.

Los muchachos llegaron entusiasmados y al ser recibidos por un buen grupo de leales en los muelles de la P. and O. mostraron honda satisfacción y complacencia.

No cabe duda que la trouppe realizó una buena demostración por tierra americana, y aunque, no han faltado personas que hayan supuesto que los equipos rivales no fueron de consideración, es lo cierto que el team se vió envuelto en par de choques difíciles en los cuales tuvo buena oportunidad de demostrar su clase.

LO QUE DICE RODRIGUEZ KNIGHT

Poco después de arribar a la Habana, hablamos con el head-coach olímpico de basket, Joe Rodríguez Knight, y he aquí su historia de la tournée:

«No podemos quejarnos de los resultados obtenidos. Los muchachos se portaron bien, guardaron su training en condiciones y cuando fueron precisados por los yankees, respondieron en forma.

«No se dejen engañar cuando les digan que los teams fueron cualquier cosa. Miguel Angel Moenck sabe un poco de basket y ha visto suficiente para saber cuando un team es bueno y cuando es malo. Y Miguel Angel puede decirles la clase de team que nos pusieron en contra.

«Todos sus jugadores tenían más de seis pies de estatura y eran excelentes. Agréguese a eso que trabajó en un floor más chiquito que el de la Y. M. C. A. de la Habana, y ya ustedes podrán suponer como tuvieron que arreglarse nuestros players para dominar.

MUCHA VELOCIDAD

«Los hombres grandes en un terreno chico dan siempre resultado, pero, con nuestro team se rompió la teoría y puedo garantizar, como puede hacerlo también Miguel Angel Moenck, que los muchachos dominaron desde el primer momento hasta el final.

«Los americanos se quedaron muy sorprendidos con el team, y aun cuando nuestra visita fue anunciada por todos los periódicos de Miami, presentándose al conjunto como ganador de doce salidas consecutivas, nunca pudieron sospechar que nuestros atletas jugasen tanto como probaron después.

«El coach de los hebreos estaba encantado con nuestro conjunto, y después del primer match declaró que el team cubano era lo más veloz que se había visto por Miami en mucho tiempo».

LOS JUGADORES

¿Qué impresión tiene Rodríguez Knight de los jugadores cubanos? ¿Se portaron bien en los games? ¿Lo desilusionaron? Veamos:

«Los muchachos respondieron admirablemente —dice Rodríguez—. Todos jugaron bien, demostrando que están preparados para jugar contra grandes teams y vencerlos.

«Tomasito Díaz jugó el horror y creo que el mismo Miguel Angel Moenck se ha convencido ya de que yo no estaba equivocado cuando dije una vez que con Tomás Díaz y Cartaya no necesito de nadie más para presentar un team de calibre en las Olimpiadas.

Nuestro team jugó mucho, francamente, y demostró que está bien preparado para los choques calientes. En el primer game se cometieron infinidad de fouls y se jugó duro y nuestro team marcó el paso todo el tiempo en la anotación.

«Además, es de notarse que el team se mantuvo firme hasta el final a pesar de que sólo podía disponer de cinco hombres porque Bernardino Rodríguez tenía una rodilla en malas condiciones y Casas había salido por cuatro fouls».

MORILLAS Y GIRAUD

«Los que han criticado grandemente la selección de Morillas y Giraud para formar el Team Olímpico debieran fijarse en lo que sobre ambos dicen los periodistas americanos. Los dos han sido grandemente celebrados y yo puedo asegurar, sin que me quede nada por dentro, que tanto Morillas como Raúl jugaron el horror dando la talla en todos los momentos.

«Morillas está tirando otra vez en condiciones y ha de ser uno de los más efectivos auxiliares del Team Olímpico en El Salvador y Giraud, aunque ha tenido la mala suerte de no poder demostrar bien su clase en la Habana, ha probado que sabe crecerse al salir de aquí.

«Francamente, no tengo por que quejarme y creo que el Team Olímpico ha de seguir su cadena de victorias, llegando y venciendo en El Salvador».

ES OPTIMISTA

Cierto que Panamá y México tienen buenos conjuntos y que serán contrarios de consideración, pero, yo estoy seguro de que los muchachos han de formar un estupendo conjunto y vivo convencido de que podrá proporcionar a Cuba su primer éxito de basket ball en los Juegos Deportivos Centro-Americanos».

Rodríguez Knight no ha de reanudar en seguida el entrenamiento de los boys. Esta tarde se celebrará una conferencia con los jugadores y es casi seguro que en el mitin se combine el schelude a seguir para lo que resta del entrenamiento.

Las prácticas se reanudarán el viernes efectuándose ligeros tiros al goal. Rodríguez nos dijo ayer que Mike Díaz podrá unirse pronto al squad y está convencido de que contando con Cartaya, Morillas, Casas, Bernardino, Mike, Giraud, Cardoso y Tomasito Díaz, el equipo será muy difícil de derrotar.

SPORTFOLIO

Buddy Myer, segunda base del Club Washington, está considerado uno de los mejores infields «pivoteando» en los «double plays».

Maranville ha dicho que está listo para regresar al entrenamiento y que su pierna le responde admirablemente. Se duda sin embargo que el Rabbit pueda actuar con buen éxito después de la fractura que sufrió semanas antes de inaugurarse la season del año pasado. Maranville es el último superviviente de aquel famoso team de los Boston Braves de 1914, el año que comenzó la guerra europea.

Columbia Liou Gehrig constituye un problema para los Yankees. No ha firmado todavía y solicita aumento mientra Ben Chapman se conforma tan solo con que no le rebajen.

Clark Griffith no ha decidido todavía si adquirirá un nuevo infield para llenar el vacío de Cronin. Todo parece indicar, sin embargo, que Lyn Lary irá al short y que Kuhel reaparecerá en la primera esquina.

FRONTON JAI-ALAI

—Siguen jugando en forma.
—En el Viejo Frontón.
—Programas de interés.

Siguen jugando buena pelota en el Viejo Frontón de Jai Alai. Ayer volvió a pelotearse de lo lindo, ofreciéndose a los fanáticos una impresionante exhibición.

Los muchachos jugaron «calientico» y se registraron dos grandes partidos finales que gustaron extraordinariamente al público. Por lo que se ve, el Frontón está brindando otra vez programas de gran interés a la afición y los muchachos están poniendo verdadero interés.

Ayer, repetimos, se peloteó grandemente y se ofrecieron distintos momentos de enorme sensación

El resultado fué:

RESULTADO OFICIAL DE LA FUNCION CELEBRADA ANOCHE

PRIMER PARTIDO

	Tantos
Ochoa menor y Aguiar, blancos	29
Román y Gayarré, azules . .	30

Ganador: AZULES.

PRIMERA QUINIELA

	Tantos.	Pagos.
1.—Vallejo	1	$ 3.80
2.—Aguiar	—	—
3.—Salazar	0	3.28
4.—Joaquín	0	7.22
5.—La Paz	0	7.22
6.—Fererr	6	3.01

Ganador: FERRER. $3.01.

SEGUNDO PARTIDO

	Tantos
Ferrer y Escarza, blancos . .	30
Iturrino v Vallejo, azules . .	23

Ganador: BLANCOS.

SEGUNDA QUINIELA

	Tantos.	Pagos.
1.—Iturrino	2	$ 3.57
2.—Escarza	6	7.65
3.—Martín	2	8.92
4.—Goyo	2	4.11
5.—Vales	3	3.57
6.—Adolfo	3	7.65

Ganador: ESCARZA. $7.65.

PROGRAMA OFICIAL PARA LA FUNCION QUE SE CELEBRARA ESTA NOCHE

(A las 8 y 30 p. m.)

PRIMER PARTIDO, A 30 TANTOS:

Iturrino y Adolfo, blancos; contra Millán y Joaquín, azules. A sacar los primeros del cuadro 10 y los segundos del cuadro 9 y medio, con ocho pelotas finas.

PRIMERA QUINIELA, A 6 TANTOS:

La Paz, Salazar, Millán, Joaquín, Iturrino y Vallejo.

SEGUNDO PARTIDO, A 30 TANTOS:

Juanito y La Paz, blancos; contra Vales y Salazar, azules. A sacar, ambos, del cuadro 9 y medio con ocho pelotas finas.

SEGUNDA QUINIELA, A 6 TANTOS:

Juanito, Goyo, Gayarre, Vales, Martín y Escarza.

AUNQUE PAREZCA MENTIRA

Por BOB

En su primer pelea como luchador profesional, George Hackenschmidt, que después fué conocido en el deporte como el «León Ruso», derrotó al campeón mundial de lucha en menos de tres minutos de combate. Y, nunca más recibió un chance para pelear con el sostenedor del título.

Jim Sladick capturó con una caña y un anzuelo chico una trucha de 43 libras y 52 pulgadas de largo, pescando en el Lago Hamlin, de Michigan.

A pesar de tener el foot ball intercolegial enorme popularidad, el deporte nunca ha podido producir las ganancias que ha dejado el boxeo en la Universidad de Virginia.

Estos saben cómo librarse de la fatiga y los dolores

◆ ¡Hay que trabajar! No queda otro remedio para los que viven de un jornal. Haya fatiga, o tengan dolores, ¡hay que trabajar!

◆ Para ellos, el Linimento de Sloan es una bendición. Penetra sin friccionar, promueve la circulación de la sangre, libra de la fatiga y del dolor.

◆ Ante los primeros dolores musculares, reumáticos o debidos a lumbago, ciática, dislocaciones, contusiones, acuda al Linimento de Sloan. El dolor desaparece.

◆ Tenga siempre a mano un frasco de

Linimento de SLOAN
MATA DOLORES

LOS CARDENALES DE SAN LUIS ROMPEN LA TEMPORADA DE BASE BALL DE 1935 JUGANDO CON LOS CUBS EN CHICAGO

Ayer se combinaron los primeros choques de la temporada. Los Gigantes jugarán en Boston, y mientras tanto, en la Liga Americana los Tigres vs. Chicago y los Yanks vs. Boston

GANO EL TEAM DE LA BENEFICENCIA EN BASE BALL, 7x4

Como estaba anunciado, el próximo pasado domingo, por la mañana, y en los amplios terrenos de la Casa de Beneficencia, se celebró el primer juego de una serie de tres, entre los clubs de esa institución y Filosofía, de San Antonio de los Baños, venciendo en este primer juego, los locales, con una anotación de 7 por 4.

Este gran encuentro, fué presenciado por numerosa concurrencia, entre las que se distinguían simpatiquísimas señoritas del pueblo de San Antonio de los Baños. Al frente de los excursionistas ariguanenses, vinieron los señores Nemo Artal y Manuel Alonso, este ltimo dueño de la acreditada casa La Filosofía, del mencionado pueblo.

El team visitador, aunque gustó mucho, cometió once errores, seis de ellos de sus dos segundas bases, siendo éstos la causa de su primer derrota en la serie.

Tanto el pitcher Llanes como el catcher Artal, de los visitadores, fueron muy aplaudidos por la numerosa concurrencia, que supo apreciar la gran labor que realizaron estos simpáticos muchachos, y futuras estrellas del diamante beisbolero.

El valiente jugador A. González, center field del club Filosofía, tuvo que salir del terreno y llevado a la enfermería, para ser curado de dos lesiones recibidas en la cara al fildear dos flys.

De los locales fueron los más distinguidos los joveocitos Calais, González, Tapia, Montero y el emergente Rafael Valdés, que en el sexto inning y con dos en bases dió un oportuno batazo de dos bases.

El segundo juego de esta serie se celebrará el primer domingo del mes de febrero, en el pueblo de San Antonio de los Baños, home club de La Filosofía.

Como el juego se terminó muy tarde y pensando el doctor Julio C. Portela, querido e insustituible Director de la Casa de Beneficencia y Maternidad de la Habana, que los visitantes llegarían muy tarde al lugar de residencia, los obsequió con sandwich y laguer, acto este que agradecieron muy mucho los Directivos del Club La Filosofía.

FILOSOFIA	V	C	H	O	A	E
B. Alvarez 2b cf. .	4	0	1	3	2	4
R. González 1b . . .	4	0	1	7	0	1
A. Alloró ss.	3	0	0	1	4	0
J. Artal c.	4	0	1	5	3	0
A. González cf. . .	3	0	0	3	0	2
J. Díaz rf.	4	1	1	0	0	0
H. Castro lf.	4	2	2	1	0	0
M. Llanes p.	4	1	2	2	2	2
A. Hernández 2b . .	4	0	1	1	1	0
L. Valdés 2b. . . .	1	0	0	1	2	2
Totales	34	4	9	24	14	11

BENEFICENCIA	V	C	H	O	A	E
C. Montero rf, p. .	2	1	1	1	2	0
D. González, 1a. .	5	1	2	14	1	0
V. Quesada 3b. . .	5	1	1	2	3	0
O. Tapia ss.	4	1	1	2	4	0
A. Valdés c.	5	0	1	6	1	1
R. Calais 2b. . . .	4	2	0	0	5	0
T. Rodríguez cf. . .	2	0	0	1	1	0
R. Martínez, lf. . .	3	0	0	1	0	0
P. Báguena p. . . .	3	1	1	0	2	0
R. Alvarez lf 2b . .	0	0	0	0	0	0
L. Prieto lf.	0	0	0	0	0	0
R. Valdés rf	1	0	1	0	0	0
Totales	34	7	8	27	19	1

Anotación por entradas -
Filosofía . . . . . 010 000 300—4
Beneficencia . . . . . 010 004 11x—7

Sumario:

Carreras empujadas: D. González 2; A. Valdés; R. Valdés 2. B. Alvarez; Alloró; Llanes; A. Hernández. Two bast hits: Artal; Díaz; D. González; A. Valdés y R. Valdés. Sacrifice hits: Rodríguez. Stolen bases: Alloró; Quesada 2; Rodríguez y Calais. Quedados en bases: Filosofía 5; Beneficencia 1. Double plays: Alloró a Alvarez a González; Alloró a Valdés a González. Struck outs: por Báguena 2; por Montero 2; por Llanes 1. Bases on balls: por Báguenas 2; por Montero 2; por Llanes 6. Tiempo: 1 hora 50 minutos. Umpires: L. Valdés y O. Fernández. Scorer: Octavio V. Diviñó.

CHICAGO, enero 23. AP.— Los magnates de las Grandes Ligas han conocido hoy por mediación de los Presidentes de sus respectivos circuitos, la forma en que cada club ha de romper la temporada de baseball de 1935, teniendo con esto, tiempo suficiente para preparar las fiestas de apertura en cada field.

En la Liga Americana las cosas se han dispuesto de manera que los campeones de Detroit hagan las veces de homeclub, lo mismo que los Yankees, el San Luis Browns y el Washington.

Los juegos inaugurales, fijados para el 16 de abril son:

LIGA AMERICANA

Boston en New York.
Filadelfia en Washington.
Cleveland en San Luis.
Chicago en Detroit.
Los matches iniciales de la Liga

LIGA NACIONAL

New York en Boston.
Brooklyn en Filadelfia.
San Luis en Chicago.
Pittsburgh en Cincinnati.

Con la posible excepción del choque de Cincinnati, el programa de este año es el mismo de 1934, cuando los Dodgers, los Gigantes y los Cardenales fueron visitantes de Filadelfia, Boston y Chicago.

La revisión oficial del schedule acordado se efectuará en el próximo mitin, el día 5 de febrero.

En la Liga Americana, la temporada comenzará en Washington un día antes, el 15, lanzando el Presidente Roosevelt la primera pelota.

FIRMO LOPEZ

Al López, joven y pimentoso receptor de los Dodgers de Brooklyn, firmó hoy su contrato de 1935 con los Dodgers, haciendo el pronóstico de que el club finalizará en la primera división este año.

El cubano escribió frases de verdadero optimismo para el futuro de la novena, asegurando que lucirá un cien por ciento más fuerte que en 1934.

OTROS QUE FIRMAN

Charley Gehringer, segunda base y capitán del Detroit, ha firmado su contrato de 1935 sin que se sepa la cantidad que percibirá por sus servicios.

También ha firmado Bill Dietrich, pitcher derecho de los Atléticos de Filadelfia.

POSIBLE COMEBACKS

En la próxima temporada de base ball se esperan distintos «comebaks», siendo los más interesantes los de...

Lefty Grove, pitcher del Boston, que el año pasado sólo pudo ganar ocho encuentros a pesar de recibir un salario de $25,000.

—George Pipgras, otro pitcher del Boston, que se retiró del game en 1934 por sentirse malo del brazo.

—Babe Ruth, quien está dispuesto a demostrar que aún tiene condiciones para seguir jugando regularmente.

—Earl Combs, que fué víctima de un terrible golpe en la cabeza, y Dixie Walker, que se pasó todo el año en el dougout con el brazo en malas condiciones.

—El catcher Luke Sewell, que ha sido enviado al Chicago en una doble transacción.

—Y el veterano Rabbit Maranville, que se lesionó el tobillo en la primavera.

FERROCARRILES UNIDOS de la HABANA

Grandes Fiestas a S. Julián

en Güines

26, 27, 28 y 29 de Enero

TRENES ELECTRICOS CADA HORA

Desde Estación Central: a las horas y 15, desde 7.15 a. m. a 7.15 p. m. Después 9.15 p. m. y 10.15 p. m.

Regresos de Güines: a las horas en punto desde 9.00 a. m. hasta 8.00 p.m. Después 10.00 p.m. 11 p.m. y por la mañana a las 5.20 y 6.20 a. m.

ida y vuelta 40c.

Los boletines de Habana a Güines que se expendan los días 26, 27 y 28 serán válidos para regresar hasta el día 29 de Enero.

LA ADMINISTRACION

M.E.C.D. 2016

SPORTS — DIARIO DE LA MARINA — SPORTS

AÑO CIII — LA HABANA, MIERCOLES, 23 DE ENERO DE 1935 — PAGINA ONCE

Amateur Aces

—José A. Sordo, comisionado.
—Lo nombra la Liga Social.
—Un viaje por el sector...

(Por DAN)

La Liga Social de Amateurs ha de realizar otro noble intento: los muchachos se disponen a cultivar el track, y, como primera providencia, velando por que todo salga a pedir de boca, ha decidido nombrar comisionado de atletismo del circunito al veterano José A. Sordo, que tiene bien ganada fama como organizador de justas deportivas... Todo cuanto pueda saberse de la organización de atletismo lo sabe José A. y esto ha de significar mucho para la Liga, que tiene extraordinario interés en extender su radic de acción... Sordo tiene en su record el field day más rápido que se recuerda en Cuba, y es como dinero en mano afirmar que si se decide a cooperar con los sociales ha de levantar una buena campaña para el próximo verano... Sordo no ha dicho todavía que «sí», pero, es posible que acepte el cargo para demostrar que aún no ha muerto en él el espíritu organizador... José Angel —dicho sea de paso—no cesa de hablar a todo el que encuentra de la próxima convención de basket ball que ha de celebrar al terminarse el campeonato libre, y vive esperanzado en que coaches, periodistas, oficiales y jueces han de asistir al mitin, llevando proposiciones interesantes para ser tomadas en consderación... Hasta ahora se conocen distintas pretensiones de los coaches, y alguna que otro formulada por los periodistas... (No estará demás, decimos nosotros, que uno de los primeros acuerdos de la Convención sea impedir que los clubs designen delegados para «chequear» el trabajo de los time keepers. Hay que aprender algún día a tener confianza en los hombres que se designan!)...

Para mañana jueves está anunciado el inicio de las actividades del basket ball intercolegial, y se espera que el equipo de Belén, como siempre, arranque con pie derecho venciendo a sus rivales en el choque que tienen señalado... El hecho de que Cappy Campuzano sea el instructor de los boys de Belén es casi una garantía de éxito para el conjunto... (Cappy jamás presenta malos teams)... Hoy se cierra el plazo de inscripción del campeonato senior de basket de la Liga Social, y se espera que el A.D.C. complete la lista de presuntos competidores... El team adecuista cuenta con los servicios de Higinio García, Corratgé, Mike Gayoso y otros players más, entre los cuales figura Carlos Duquesne... Polo Torricella, como dijimos, no reportara para dedicarse por entero al atletismo, y Eduardo Casas seguirá al team desde las sideslines... Aunque se ha comentado la posible presencia de Eduardo en el team del A.D.C., el propio player ha declarado que no piensa abandonar por ahora el squad Olímpico... Los rumores circulantes dicen que Cartaya jugará del Hispano, Morillas del Tennis Goliath y Casas del A.D.C., separándose momentáneamente del squad Olímpico...

El campeonato senior de los sociales se inaugurará el próximo martes 29, con el floor del Deportivo Asturias como home... El senior de hand ball comenzará el miércoles entrante, ya que el lunes 28 es día de fiesta... El día 2 de febrero se entregarán las medallas del junior, efectuándose una gran fiesta en el home del Deportivo Asturias... Ayer se anunció que el team de foot ball del Miramar Yacht Club jugará e lpróximo lunes 28, día de fiesta, un match de exhibición con el equipo del Monmartre, y mañana se dirá, oficialmente, el campo donde ha de tener lugar... Hasta ahora no se han decidido entre La Polar y el Vedado Tennis... El Deportivo de Cárdenas ha pedido a la Federación de Easket que posponga el comienzo de la serie decisiva del campeonato senior para la próxima semana, alegando tener varios players enfermos... El Vedado, sin embargo, se opone al asunto, asegurando que Cuervo tiene que terminar con el basket para dedicarse al track... (Y, en esa estamos ahora!...) Al observar que «Cuba tiene intención de competir este año por la Copa Davis», alguien nos ha dicho al oído: «Las cosas de Cuba no tienen igual. Este año que apenas si hemos podido celebrar una competencia de tennis, es cuando a los oficiales se les ocurre inscribir un team en la Copa Davis»...

Se están haciendo esfuerzos para conseguir que el doctor Gustavo Vollmer abandone su idea de no ir al Salvador... Y es posible que se consiga algo en ese sentido... Todo depende de que Gustavo pueda ir a mediados de marzo para El Salvador... Después de todo, el tennis no comienza hasta el 22 de abril... Un veterano que sigue de cerca las actividades de todos los nadadores cubanos que se estrenan bajo la tutela de Manolo Díaz, nos ha dicho que el team quedará formado en definitiva por: Lin del Valle, Oscar Martínez Conill, Fernando Espino, Alcibar, Raurell, Escobar (el mayor), Goudie, Castillito, Lutero Hernández, Frank Flores, Rollie Reyes Gavilán y Recarey... Panchito Fránquiz, que está nadando admirablemente, discutirá un puesto con Mesa, de Varadero, y Manolo Barrios tendrá que entenderse con Azcárate o Kike Flores... No se sabe si Mayito Mendoza podrá venir del colegio donde está para competir, y parece difícil que los demás muchachos le arrebaten un puesto a los anteriormente mencionados... El team femenino será integrado por 6 nadadoras, pero si alguna desiste del viaje, su vacante será cubierta por un nadador... (Esto es lo que ha dicho recientemente Tito Silverio).

Hablando de natación, nadie se explica porqué Manolo Díaz no ha querido dar a la publicidad los tiempos hechos por los muchachos el pasado lunes... Si se tratase de un entrenamiento particular de los atletas de un club, está bien que el instructor tome las medidas que le parezcan buenas, pero tratándose de un squad olímpico, creemos que el tiempo no debe mantenerse en secreto, pues interesa a todos por igual... Personas que nos merecen entero crédito nos han declarado ayer que la retirada de los jugadores de Hershey del team Olímpico de base ball no tiene nada que ver con la renuncia de Viego, quien, ha salido del squad olímpico debido a no estar de acuerdo con distintas dificultades que se venían presentando... Si estos players se mantienen lejos del team, el equipo de base ball puede experimentar un serio golpe de gracia. También es conveniente que se sepa que el team Olímpico no se vió desamparado al llegar a Camagüey, Narciso Picazo, gloria del pitching amateur, se hizo cargo de la dirección en los juegos celebrados el domingo, y fué quien ganó los desafíos, dirigiendo admirablemente a los muchachos. Esto es algo que, en justicia, debe publicarse para que todo el mundo lo sepa.

Grupo de golfistas que han de intervenir en el campeonato abierto que se efectuará en Hot Springs, Arkansas, con motivo del arribo de los jugadores de pelota que acuden anualmente a ese lugar en preparación del entrenamiento de la Primavera

Ganó definitivamente el Habana la protesta del juego de pelota

REAPARECERA FILLO ECHEVARRIA EL SABADO, CONTRA MIKE O'DOWN

HAVANA ELECTRIC vs A.D.C. EN EL PRIMER GAME DEL CHAMPION

Comienza el sábado dos del próximo mes de Febrero, el campeonato de la Liga Social

El campeonato primaveral de baseball de la Liga Social donde han de luchar seis excelentes conjuntos comenzará definitivamente el sábado día 2 del próxiom mes de Febrero en el Gran Stadium de la Cervecería La Tropical.

En la última junta de la Liga se acordó este importante extremo, fijándose el programa que ha de ofrecerse en la tarde inaugural.

Después de hacerse el sorteo de los clubs competidores, que son: A. D. C., Havana Electric, Omnibus Aliados, Acción Republicana, Víbora Tennis y Cultura, los oficiales del popular circuito combinaron el programa de apertura que será el siguiente:

2:45—A. D. C. vs H. Electric
4:00—O. Aliados vs Acción Republicana.

El domingo 3, por la tarde y en el mismo Stadium de la Tropical, se brindará a los fanáticos un nuevo programa combinado, apareciendo en el primer turno el team del Víbora Tennis con el Club Cultural y en segundo turno el equipo del A. D. C. con los O. Aliados siendo éste un importantísimo match.

Este campeonato social, que dado el equilibrio que presentan los equipos promete resultar altamente interesante se jugará con pelota Wilson y se brindará los sábados y domingos de cada semana Se jugará en los terrenos de la Tropical y en el Ferroviario, y solo se dejará de jugar los días 9 y 10 de Marzo, que será cuando los Cardenales de San Luis hagan su visita a esta ciudad

Gerardo Coyula, secretario de la Liga Social, nos aseguraba ayer, comentando las posibilidades de los clubs en esta justa social que el team del A. D. C., aunque es favorito de muchos, no tendrá nada consigo.

«La novena de Argimon ha perdido los servicios de Noa y Torres, que eran dos grandes pitchers—dice Coyula. «Y, eso le restará mucha probabilidad de ganar».

«Desde luego, en el baseball ocurren siempre cosas raras y es posible que el team lusca más impresionante a pesar de no tener a Noa en su staff, pero, no puede negarse que la pérdida del joven lanzador ha de significar mucho para Graupera y sus muchachos».

«El team de los O. Aliados será un contrario altamente peligroso y la Havana Electric, como siempre, se hará de sentir».

«La Acción Republicana tiene también grandes jugadores y el Cultural y el Víbora, aunque muchos no los toman en consideración, presentarán pitching suficiente para dar que hacer a los líders».

«Yo espero una gran temporada»—terminó diciendo Coyula.

BUEN PROGRAMA DE LOS OLIMPICOS EN LA ARENA CRISTAL

La pelea de William Othon y Claudio Lauzardo será la mejor del programa combinado

Esta noche a las nueve, ha de brindarse a los fanáticos habaneros el primer programa de la final Olímpica de boxeo, en la que un grupo de los mejores pugilistas del interior ha de luchar a brazo partido con los de la Habana a fin de capturar los escogidos puestos del squad que ha de representarnos en El Salvador.

Lo más interesante del programa combinado es el séptimo bout, donde William Othon, orgullo de la Cervecería La Tropical, ha de enfrentarse con Claudio Lauzardo, que trae excelente reputación del Central Hershey así como una buena preparación

Othon está en brillantes condiciones en estos días, y todo parece indicar que podrá brindar a sus incontables partidarios una de las mejores exhibiciones de su carrera. Esta noche tendrá oposición y buena, y eso le facilitará campo para desarrollar sus condiciones.

Othon no es de los que hacen declaraciones antes de sus peleas, pero, sus amigos tienen la impresión de que, forzado a pelear a todo tren ha de dar un match monumental para alcanzar sin discusión la decisión de los jueces.

Las otras peleas del programa combinado son todas de interés, destacándose entre ellas la segunda y novena, donde aparecerán buenos pugilistas camagüeyanos

El programa formado es:

Fly zeight:

1 Luís Castillo vs. Nicolás Echevarría.

2 Rafael Fonte (Camagüey) vs. Carlos González.
Bantam Weight:

3 Reemberto Beker vs Carlos Herrera.

4 Víctor Pérez (Camagüey) vs. Marcelino Quijano (Escuela Técnica).
Feather weight:

5 Angel Calvo (Camagüey) vs. Isaac Vasconcelos.

6 Angel Hidalgo vs. Luís E. Sánchez Govín.
Light Weight:

7 Guillermo Othon vs. Claudio Lauzado (Hershey)
Welter Weight:

8 Luís Arrechea vs. Pedro Sierra.
Middle Weight:

9 Irene Bueno (Camagüey) vs. Gilberto Sánchez.

10 Onelio Ramírez, de Hershey, vs. Ramón Sánchez.

Hoy miércoles a las 2 de la tarde deberán estar todos los boxeadores que figuran en este programa, en la Arena Cristal para tomarles el peso, así como presentarse en la Arena una hora antes del comienzo de la primera pelea.

GANAN ANARANJADOS Y VERDES EN LA JUVENTUD ATLETICA

Continúa celebrándose con entusiasmo el campeonato de basket de los asociados

Un simpático campeonato de basket ball se viene celebrando en el floor de la Juventud Atlética Viboreña, participando en el mismo un grupo de novatos que denotados de aceptable disposición, lucen buenas promesas para el futuro.

En los encuentros celebrados el lunes último, los muchachos del team anaranjado impusieron su punch sobre el Blanco para ganar con score de 22 por 19, los players del team Verde, encabezados por M. Díaz, registraron en condiciones a los Rojos con anotación de 26 por 13.

Véase a continuación los scores de los dos games:

JUVENTUD ATLETICA VIBOREcA.

TEAM BLANCO.

	Fig	Fog	FC
J. Suero F.	5	0	4
R. Peraza F.	1	0	1
R. Vivas C.	2	1	2
J. Pons G.	0	2	2
G. Ovies F.	0	0	0
E. Bravo G.	0	0	2
R. Bertrand F.	0	0	1
	8	3	12

TEAM ANARANJADO.

	Fig	Fog	FC
J. Lanier F.	0	2	1
Jesús Díaz F.	1	1	1
A. Chamizo C.	0	0	3
J. Luis G.	3	1	3
José Díaz G.	2	6	1
R. Gispert C.	0	0	1
	6	10	10

1er Half: 8 blanco: 10 anaranjado.
2o Half: 11 blanco: 15 anaranjado.
Blanco 19; Anaranjado 22.
Jugado en el Floor de J. A. V.
Referee P. Agudo.
Anotador: M. Gárate
Time Keeper Roger González.
Ganado por Anaranjado.
Habana 21 de Enero de 1935.

JUVENTUD ATLETICA VIBOREÑA

TEAM VERDE.

	Fig	Fog	FC
P. Agudo F.	0	3	1
J. Mateu F.	0	0	2
E. Ferrer C.	1	0	2
R. Castellanos G.	1	0	3
A. Alonso G.	0	4	0
M. Díaz F.	4	5	2
José Torres C.	1	0	0
	7	12	10

TEAM ROJO.

	Fig	Fog	FC
M. Tuero F.	1	1	4
V. Pérez F.	1	1	4
L. Santana DC.	0	0	0
Juan Torres G.	2	3	4
M. Vardina G.	0	0	2
	4	5	14

1er Half: 8 blancos; 17 anaranjado.
2o Half: 15 verde; 2 rojo.
Verde 26; Rojo 13.
Jugado en el Floor de J. A. V.
Referee P. Agudo.
Anotador M. Garrote.
Time Keper Roger González
Ganado por Verde.
Habana 21 de Enero de 1935.

DE LA PELEA DE PABLO RAMIREZ CON KID GIBARA, PODRA SALIR EL FUTURO CAMPEON CUBANO DE LOS MIDDLE-WEIGHT

Un magnífico programa en el que se le ofrecerá el próximo sábado a los aficionados. Se ha reforzado notablemente el programa que lleva en el star-obut a K. Sila vs. B. Quintana

Es casi seguro que fortaleciendo el magnífico star bout que presentará Aramis del Pino y en cuyo star bout se enfrentarán nada menos que Kid Silas y Baby Face Quintana, aparecerán otros dos nombres que seguramente convertirán en un poderoso imán la fiesta que en la Cristal se ofrecerá el próximo sábado por la noche.

EL FILLO REAPARECERA EL SABADO

Aramis del Pino nos ha visitado para decirnos que el notable pugilista Fillo Echevarría se enfrentará esa misma noche con el conocido boxer amricano Mike O-Dcwn. Esta noticia como ustedes comprederán es electrizante. Porque si tenemos en cuenta lo que significa el peleón entre Silas y Baby Face Quintana, no podemos por menos que pensar seriamente que el próximo sábado la Arena Cristal será pequeña para contener el desbordamiento de fanáticos que concurrirán ansiosos de presenciar uno de los programas más completos que se han ofrecido aquí en varios años.

Kid Silas bajo la dirección de Tommy Albear, se está entrenando en la Arena Cristal y según pudimos apreciar ayer, el muchacho está que corta. Lo hemos visto tirar a los más fuertes sparring partners y Albear lo ha ido guiando en la pelea cuerpo a cuerpo de manera que no encuentre ventaja alguna el contrario que dicho sea de paso es muy astuto en esta clase de combate

Hablando con Baby Face este nos dijo que como ya estaba gozando de perfecta salnd y que no temía recaída, había hecho una preparación igual a cuando le hacía frente a los más poderosos rivales del Norte. «Yo creo que voy a sorprender a todos. Recuerden ustedes que yo una vez enfermé y Chocolate al ser yo matcheado con Vidal Gregorio apostó contra mí, basado en que yo había estado enfermo. No obstante me burlé de los expertos y de Chocolate propinando la más soberana paliza a Vidal, que en aquel entonces era uno de los boxers más consagrados. Y puede muy bien que ahora se equivoquen, aunque los que me vieron frente a Castor Fernández podrán dar fe de que he ido subiendo a pasos agigantados y estoy listo para Kid Silas. Tan pronto disponga de este pino nuevo, retaré al campeón Sixtico y asimismo he de demostrar que aquí no hay un solo lightweight que pueda voncerme».

PELEA POR UN TITULO

Como un regalo al público, los promotores han tenido la deferencia de incluir en este cartel del sábado próximo, día 26, una pelea especial a ocho rounds, que tenían reservada para otra ocasión Será un choque tntre Pablo Ramírez y Kid Gibara, en que posiblemente surgirá el campeón middleweight de Cuba. La Comisión de Boxeo, en el día de ayer, tomó el acuerdo de proclamar campeón de las 160 libras si el vencedor de este combate es un ganador que merezca ceñirse el cinturón. Si hace una gran demostración, una pelea que guste al público, el vencedor será coronado enseguida como sucesor de Guajiro Camagüeyano.

He aquí, en pocas palabras, las grandes atracciones que podrá disfrutar el sábado el fanático de boxeo. Tres peleas buenas y dos preliminares escogidos, con el debut de Joe Bello, el Carbonerito, de quien se ha dicho que es una verdadera promesa.

Lou Ambers, Leonardo del Genio y Joe Louis, son nuevos favoritos

Ambers y Del Genio han de ser fuertes aspirantes a la corona de los pesos ligeros dentro de poco tiempo. Será interesante ver a Louis frente a Lasky en un match oficial

NEW YORK, enero 22. Lou Ambers y Leonard del Genio... Uno de los dos será el nuevo campeón mundial li ghtweigha» este ajo el otro su «cha llenger» oficial. Joe Louis, el sensacional joven heavyweight» de la raza negra, dió nuevo paso al frente venciendo por K O, técnico a Joe Birkie en el décimo asalto de su pelea el viernes en la noche y ha ensanchado la proyección de su sombra sobre el sendero de Max Baer. Estos son los tópicos obligados del momento pugilístico.

Ambers eliminó en el Garden a otro prominente aspirante a la mano de Barney Ross en la persona de Harry Dublisky. La victoria de Lou, por puntos, fué amplia y convincente. Se trata de una genuina amenaza para el presente monarca. Afortunadamente, no optará por el procedimiento, tan común en todo «challeger» por negarse a arriesgar su prestigio y declararse en huelga de acción hasta que el campeón le otorgue la ansiada oportunidad. No. Ha manifestado que se da cuenta perfecta de que Barney no tiene prisa en defender su título y en el interin está dispuesto a encararse con Tony Canzoneri y Sammy Fuller o cualquier otro congénere con idénticas pretensiones.

Del Genio alcanzó una victoria lucidísima e inesperada sobre Harry Wallace, venciéndole por K. O. técnico en el sexto asalto, después de haberle derribado varias veces en el quinto. El joven italo-americano dió pruebas de su fibra y recursos al reaccionar después de haber perdido por puntos los primeros cuatro asaltos. Wallace no pudo resistir el tremendo castigo al cuerpo que le dispensó Leonard en el quinto.

Es la vigésima pelea profesional de Del Genio, quien no ha cumplido todavía la mayoría de edad. Tendrá este año 21 abriles y entonces podrá tomar parte en combates de diez asaltos más. Sólo un accidente podrá evitar que este muchacho llegue a ocupar un puesto muy conspicuo en su división.

Carlos Quintana no pudo llevar a cabo su pelea con Joe Tei Ken y fué sustituído por Joe Zeletes. El japonés sito venció a su hombre en el quinto asalto, por la vía violenta.

En cuanto a Louis, será preciso que nos dé una prueba más completa de su valía. Es verdad que en cosa de una docena de peleas profesionales ha hecho verdaderos prouigios de progreso; sin embargo, tendremos que postergar todo juicio definitivo hasta verle frente aun hombre del calibre de Arthur Lasky, por ejemplo. Se presentará en breve al público neoyorquino enfrentándose en el Garden con James J. Braddock. Este veterano no obstante está ya muy «floguea do» y seguramente se verá añadido a la lista de víctimas de las tremendas patadas de mula que lleva Louis en los guantes.

OTRA VEZ RUMORES

Y sigue volando caprichosa, pero persistentemente, los rumores de que va a operarse un cambio de dirección nl departamento boxístico del Garden. Max Baer y Ancil Hoffman se hallan aquí y se dice que el segundo y Jack Dempsey quieren aiquilar el Coliseo para explotarlo boxísticamente. El nombre de Humbert Fugazy también se menciona como posible sucesor de Jimmy Johnston, el presente buscapleitos del Garden.

Pero Jimmy sigue sonriendo y... sigue cortando el bacalao en la 8va. Avenida y la calle 49.

Baer sigue atrayendo enormes gentios en sus famosas «peleas en miniaturas» a cuatro asaitos En Chicago y Boston produjo llenos de bote en bote, y espera hacer otro tanto en otras ciudades. Desgraciadamente, en Nueva York no se les permite «exhibirse» de este modo, a menos que esté dispuesto a elevar a 15 el número de asaltos en defensa de su título y contra el adversario que le elija la señora Comisión de Boxeo.

Ross ha rechazado una oferta de 30 mil pesos por un combate con Tony Canzoneri. Declara que no quiere trato alguno con el Garden mientras Johnston sea el match maker. Va a pelear en Miami dentro de poco.

Jim Millen y Nate Lewis, promotores de Chicago, han venido a llevarse a Ray Impelletiere para un nuevo combate de Baer en aquella ciudad. Ray no es ningún demonio dentro del ring pero boxea bien pega duro y es más grande que Primo Carnera. He aquí una atracción que hubiera podido llenar el Garden de haber sido posible...

Todo esto ocurre y se dice mientras el pugilato languidece aquí y prospera en otras partes.

UN EXPERTO EN EL DEPORTE DEL TIRO NOS VISITO ANOCHE

Vino a buscar datos sobre las ventajas de Cuba para ese deporte. Impresionado

Anoche tuvimos el gusto de saludar en nuestra Redacción al señor Morris Ackerman, acompañado de su hijo William y de nuestro particular amigo el señor Antonio E. Solar, uno

Mr. Morris Ackerman

de los más decididos amantes de la cacería en Cuba.

Mr. Ackerman es colaborador de los periódicos del circuito de «Scripps Howard», entidad a la que hay ligadas siete grandes publicaciones que en total echan a la calle un promedio de millón y medio de periódicos, en todos los cuales nuestro visitante escribe sobre cacería y pesca.

Mr. Morris Ackerman ha venido a Cuba a interesarse por esos dos deportes. Y la Comisión Nacional de Turismo, enterada de su llegada fué que lo puso en convivencia con el señor Solar, persona que hace tiempo viene trabajando con un afán digno de toda loa por la «International Sportmen Services». El señor Solar ha facilitado a Mr. Ackerman todos los informes pedidos relacionados con la caza, y han sido tantos y tan explícitos, que anoche mismo el experto norteamericano nos declaró que el señor Solar era el Mr. Ackerman cubano.

Todos esos datos suministrados por Solar a Ackerman serán difundidos en todas las organizaciones periodísticas en las cuales colabora. Y esto será de un gran beneficio no sólo para el deporte de Cuba sino también para el turismo de nuestro país. Muy grata impresión ha sacado Mr. Ackerman de todo cuanto le ha informado Solar sobre la bondad de nuestra Isla para el deporte cinegético, y tan es así, que el visitante ha hecho formal promesa de que en el invierno próximo vendrá a La Habana a tomar parte en algunas cacerías con los más connotados hombres que aquí se dedican a tan caro como saludable entretenimiento.

Ya Mr. Ackerman ha hecho unas declaraciones en el «Havana Post», en el sentido qque hemos escrito. Todo ello, como ya decimos, será de gran provecho para el deporte cinegético de Cuba en todo lugar de habla shakesperiana.

Agradecemos mucho la visita de tan distinguido compañero, y nuestros sinceros deseos son el de verlo nuevamente por aquí en el invierno próximo, como nos ha prometido.

JUEGA HOY EL TEAM DEL SEPULVEDA vs EL LICEO DE BEJUCAL

Florinda Viamonte volverá a figurar en el line up del team de Canosa, reforzándolo

Se ofrece esta noche el segundo programa del campeonato junior femenino de basket ball organizado por la Asociación Atlética. Y es de esperarse que una bonita concurrencia se agrupe en el floor del C.A.C. para ver en acción a las simpáticas chiquillas del Liceo de Bejucal, que hacen su primera presentación de la temporada.

El team jugará con el quinteto del Sepúlveda, que no por haber perdido su primer game del campeonato ha perdido su chance para ganar. El team de Canosa es exceente, tiene bonito team work y será contrario fuerte al pennant hasta el último choque de la season.

El lunes último perdió su primera salida, pero ello fué porque le faltó los servicios de Florinda Viamonte, que es, indiscutiblemente, una excelente standing guard. Decimos esto, desde luego, sin desmeritar el éxito alcanzado por las encontradoras chiquillas del Deportivo Tous que han mejorado notablemente, luciendo ahora en disposición de optar con buen derecho al campeonato.

Esta noche, según nos ha dicho ayer Raúl Canosa, Florinda ha de vestir nuevamente el uniforme del club, y aunque el team del Liceo de Bejucal es bastante peligroso, pues tiene en sus filas un grupo grande de jugadoras de experiencia y empuje, no cabe duda que la joven atleta podrá ofrecer al Sepúlveda la ayuda necesaria para que brinde una buena demostración.

Nosotros esperamos para hoy una lucha reñida entre los teams del Liceo de Bejucal y Sepúlveda y creemos que los fanáticos han de presenciar algo interesante en esta contienda de novicios.

El Sepúlveda alineará otra vez a Olimpia Gutiérrez en el center, con Pouppet Puig, Raquel Jaquet, Josefina Oduardo y Florinda Viamonte alrededor, en tanto que el Liceo de Bejucal dependerá de sus jugadoras veteranas, entre las que se destaca grandemente Polvorilla Olivera, que fué la sensación de la temporada de 1934.

El match comenzará a las nueve en punto de la noche.

GANA DEFINITIVAMENTE EL CLUB «HABANA» LA PROTESTA DEL JUEGO

Reunido ayer el Tribunal Superior de la Liga General de Base Ball, presidido por el doctor Lorié, Secretario de Sanidad, con Márquez Sterling, Callava y Valdés Jorge como oficales, se acordó:

Declarar sin lugar la apelación presentada pr el manager Adolfo Luque, del club Almendares, con motivo del fallo dictado por la Liga sobre una protesta presentada por el delegado del club Habana frente a una decisión de los umpires Magriñat y González.

Como resultado, el match tendrá que efectuarse nuevamente reanudándose en el segundo inning, con Estrada en tercera, un solo out y Pipo de la Noval al bate.

El score estará dos por cero a favor del Habana.

NORTH CAROLINA FUE A NEW YORK Y VENCIO EN UN GAME DE BASKET BALL

NEW YORK, Enero 22 AP—Anotando nueve puntos en los últimos cinco minutos de juego, el team de la Universidad de North Carolina derrotó al equipo del New York Athletic Club esta noche con un score de 38 por 32 manteniendo así un invicto de 11 encuentros en lo que va de la presente temporada.

En Amherst, el equipo de esa localidad derrotó a Springfield con score de 31 por 25, y en Gainesville, en la Florida, el team de South Carolina le ganó a Florida con score de 28 por 16.

TOPICOS FUTBOLISTICOS

Por Peter

—Anoche en la Federación.
—Un árbitro descalificado
—La fiesta del Hispano.

Anoche en la Federación de Futbol de La Habana.

Hubo reunión ordinaria del Comité Directivo, y a reserva de publicar mañana todos los asuntos tratados, vamos a adelantar hoy a los lectores, los de más importancia:

—Se conocieron un gran número de acuerdos adoptados por el Subcomité Directivo—que rige los destinos de la Serie B—, y el de más interés el que trata sobre la actuación del árbitro que actuó en el match del pasado domingo en el Campo Cerveza Polar, entre Athletic y Cultural. Entiende el Subcomité Directivo que el referee actuante infringió la Regla 9, al no tener valor para expulsar del juego al equipier causante de los incidentes que se sucedieron, pidiendo que sea descalificado por tiempo indefinido el señor Fernando Alfonso, que es así como se llama el hombre del pito.

A instancias del Presidente de la Federación se lee el informe del referee, con relación a ese juego. Por él, se considera culpable de los hechos al jugador Emilio Rodríguez. El árbitro termina su informe pidiendo a la Federación que actúe con energía para que los hechos no se repitan.

Alguien seguramente pensó in mente: Bueno, ¿y por qué ese señor no cumplió primero con su obligación?

El resultado fué que se aceptó el informe, pero como se declaró que no se ajustaba a la realidad de los hechos, se aprobó todo cuanto había legislado el Subcomité, mandándole copia al Colegio de Arbitros para los efectos oportunos.

—Se conoció una comunicación que había enviado a la Federación Mexicana de Futbol, protestando del hecho de que la Liga Mayor de esa ciudad había acordado que Sergio Alonso, jugara del Club España, pese a no tener la carta de libertad de la Asociación Cubana.

—Se hizo el sorteo de los Clubs para el Campeonato que se iniciará el próximo domingo en el Campo Cerveza Polar. El número uno, por derecho propio, le pertenece al Iberia, por ser el campeón. El número dos correspondió al Fortuna (sacado por Ulpiano López), el número tres a Juventud Asturiana (sacado por Eugenio González) y el número cuatro al Centro Gallego (sacado del sombrero por Leopoldo Campa). El nombre del Olimpia se quedó en el jipi y esto indica que el Olimpia descansará. No jugará, pero tendrá que tomar parte en el desfile, como lo harán todos los equipos ligados a la Federación de Futbol de La Habana.

Mañana informaremos sobre los demás asuntos tratados.

Se nos casa «Tabaquito», el más popular de todos los hispanófilos de los tiempos de oro del futbol cubano. Manuel García Rodríguez, que así se llama el simpático amigo, nos comunica tan agradable noticia.

El día 9 de febrero, en la Iglesia del Carmen, unirá sus destinos «per sécula seculorum», con la señorita Gloria Martínez González.

Por anticipado deseamos al amigo Manolo una luna de miel eterna, que él bien que se la merece.

Algo sorprendente.
Colosal!

Y con remembranzas de la vida y paisajes manchegos, ha de ser esa verbena que anuncian los del Hispano

La escena de los viejos molinos de viento de Campo de Criptana, será revivida el día dos de marzo en los terrenos deportivos del hermoso Campo Armada, en El Lucero. Pero no ha deser tan sólo esa escena de la vida manchega, pintada tan a lo vivo en un pasaje de la inmortal novela de Miguel de Cervantes, ha de haber más, muchísimo más, que ha de ser sorprendente y de estupefacción para todos los verbeneros.

Habrá una iluminación con asomos de fantasía; una música de alcance a lo sublime, interpretada por los mejores conjuntos musicales de la Habana; mujercitas encantadoras, bellas como un amanecer tropical y los numerosos regalos, de los que han de participar todos los que abonen su entrada a la Gran Verbena.

«Molinos de Viento»
En el Campo Armada.

Estamos a doce días de distancia de la fecha de la celebración de la hermosa fiesta que tendrá por escenario los magníficos jardines de la Cervecería La Tropical el domingo 3 de febrero próximo.

Y aumenta el entusiasmo para esta fiesta como no ha de ser así ese día los bailables se encuentran a cargo de las mejores orquestas de la Habana tales como los Hermanos Castro, Antonio María Romeu, Belisario López Septeto Nacional de Piñeiro Sonora Matancera y el Quinteto Barcaléz.

Por eso hay gran demanda de localidades y la afición entera se dispone a asistir ese día a la fiesta hermosa que celebra la Juventud Asturiana.

EMILIO

Tilden dice que Vines es el mejor tennista de ahora

DETROIT Enero 22 AP.—Big Bill Tilden, «joven» tennista de fama mundial, que tiene ya 42 años cumplidos, ha descripto hoy a Ellsworth Vines como el «mejor tennista del presente y probablemente uno de los mejores que el juego ha conocido».

Vines, conjuntamente con Tilden, Lott y Sotffen están aquí en exhibiciones.

FIRMO GEORGE STAINBACK SU CONTRATO CON LOS CUBS

CHICAGO, enero 22. George Stainback, veloz outfielder de los Cubs de Chicago y el catcher Walter Goebel, han devuelto hoy, perfectamente firmados, sus contratos de 1935 con el equipo local.

No se sabe, sin embargo, cuánto percibirán ambos por sus servicios.

Viaje por los grandes buques "Presidentes" de la

DOLLAR LINE
HABANA -- NEW YORK
Y VICE-VERSA

Próxima salida para New York: Jueves Enero 24

"Vapor PRESIDENT CLEVELAND"
Llegando a New York el domingo a las 10 a.m.

Precios del pasaje:	Ida.	Ida y Vuelta.
PRIMERA CLASE	$ 75.00	$105.00
CLASE TURISTA	50.00	75.00

Los vapores «Presidentes» salen de New York todos los jueves a las 4 p.m., y los boletines se expenden a precios sumamente ventajosos.

Todos los camarotes son amplios y dan al exterior. Camas espaciosas, agua corriente, caliente y fría, amplios closets, ventiladores eléctricos y numerosas comodidades más. Excelente comida y un personal atento a todos los deseos del pasajero. Camarotes con baño privado a módico precio adicional.

Señores Comerciantes: Consúltennos acerca de las muchas ventajas de embarcar sus mercancías por los grandes buques de la Dollar Lines.

DOLLAR STEAMSHIP LINES

Oficios 24. Telfs. A-8226, M-8826 Habana.

Compañía Trasatlántica Española.

Servicios de Vapores Correos Todo el Año

(Esta Compañía mantiene servicio mensual sin interrupción durante todo el año entre Cuba y España y viceversa).

El rápido vapor correo

"HABANA"

Saldrá directo el

15 DE FEBRERO

PARA

VIGO, CORUÑA, GIJON, SANTANDER Y BILBAO,

Para Veracruz Febrero 8

Más informes: GARCIA & DIAZ. Ltda. Agentes Generales. Palacio de la Lonja. Teléfonos: M-6911 y M-6912. Habana.

M.E.C.D. 2016

SE VENDIERON AZUCARES CRUDOS A 2.80 CENTAVOS PARA LLEGAR A PRINCIPIOS DE FEBRERO

También se reportaron ventas de Cuba para llegar en Marzo a 1.88 centavos, costo y flete

Otra venta de crudos de Cuba, ex-almacén en Nueva York, para la refinería de Arbuckle, se anunció a 2.78 centavos. Los futuros actuaron firmes, cerrando con varios puntos de ventaja

Después de anunciarse que Arbuckle Bros había comprado 1.000 toneladas de azúcares de Cuba, ex almacén New York, a 2.78 y que « un refinador de New York» también había comprado a última hora de anteayer «otra cantidad» de crudos de igual procedencia, para embarque en marzo, a 1.88 costo y flete, el mercado abrió ayer con tono quieto, pero sostenido. Las ofertas de Filipinas eran en iguales posiciones que el día anterior y a los mismos precios. Las de Puerto Rico, para embarque en enero, a 2.82, y las de Cuba, para embarque en marzo a 1.90 costo y flete.

Los refinadores eran compradores a los mismos precios que pagaban el lunes: 2.78 almacén New York y 2.80 en posiciones de embarque que conviniese a ellos.

Luego se reportó que la National había comprado 3.000 sacos de Puerto Rico, para arribar en los comienzos de febrero, a 2.80.

Los futuros.—Estuvieron firmes, con buen volumen, parte del cual se supone que consistió en compras de cubertura contra ventas del disponible. En los primeros momentos de la tarde los precios estaban sin variación en los contratos número 1, y algunos de los meses tenían un punto de alza. Al cierre quedaron todas las posiciones, menos diciembre, con el alza que el lector verá en otro lugar de esta página. El total de ventas durante la sesión de la Bolsa del Azúcar, fué de 19.400 toneladas.

El refinado.—Cerró quieto y sin variación. Solamente moderadas fueron las extracciones.

Mercado de Londres.—Cerró quieto y sin variación el crudo. Las cotizaciones del cierre de la Terminal fueron estas:

	Cierre del 21	Cierre del 22
Enero	4/1 ½	4/1 ½
Marzo	5/3 ½	4/3 ½
Mayo	4/5 ½	4/5 ½
Julio	4/6 ¾	4/6 ¾
Agosto	4/7 ¾	4/7 ¾
Octubre	4/8 ¼	4/8 ¼
Diciembre	4/9 ¾	4/9 ¾

Centrales moliendo.—Han empezado a moler los centrales siguientes: Trinidad (de Iznaga), San Ignacio, Niquero, San Cristóbal, Almeida Nazábal, Soledad, Isabel, Narcisa, Occidente, América, Romelie, Triunfo, Nela y Mabay. Con éstos, y según los datos obtenidos en la Corporación Exportadora Nacional de Azúcar, había moliendo ayer tarde 65 (sesenta y cinco) ingenios.

Existencias en N. York.—Las existencias de crudos en los almacenes afianzados de New York, eran ayer de 567.558 sacos, contra 568.179 el lunes. Y la cotización «spot» de Willett and Gray el lunes, de 2.78.

Derretidos y entregas.—Según el Instituto Azucarero Americano, los trece principales refinadores de los Estados Unidos derritieron y entregaron:

	Derretidos Toneladas.
Enero 1 a enero 12, 1935	145.000
Igual período año pasado	70.000
Semana terminó enero 12, 1935	90.000
Igual semana año pasado	50.000
	Entregas. Toneladas.
Enero 1 a enero 12, 1935	123.660
Igual período año pasado	91.401
Semana terminó enero 12, 1935	80.648
Igual semana año pasado	48.389

Las toneladas largas y el valor en crudos.

Cotizaciones

NUEVA YORK, enero 22, AP. Cotizaciones al cierre de la Bolsa de New York:

Acciones: 593.360.

Bonos: $14.068.500.

COTIZACION DE LA PESETA

La peseta española se cotizó al cierre del mercado, ayer, a razón de 7.32.06 por dólar.

COTIZACION DEL FRANCO

El franco francés se cotizó ayer, el cierre del mercado, a razón de 15.15 por dólar.

COTIZACION DE LA LIBRA

La libra esterlina se cotizó ayer, en el mercado local, a $4.88⅝.

HABANA CLEARING HOUSE

Las compensaciones de cheques entre los Bancos asociados al Habana Clearing House, ascendieron en la liquidación de ayer a la suma de $1.659.170.19.

Los detallistas de tejidos creen que el decreto 727 no afecta a ningún dependiente

Explican que se refiere solo a las labores industriales y agrícolas, pero no a esa dependencia. Los dependientes efectúan un servicio que no tiene nexo con los anteriores

La Asociación Nacional de Detallistas de Tejidos, Sedería y Joyería, se ha dirigido al Secretario del Trabajo, haciéndole la consulta de si los dependientes o empleados de comercio, están sujetos a las disposiciones contenidas en el Decreto-Ley número 727, promulgado el 3 de diciembre último.

«Hacemos esta consulta —dice la mencionada corporación— obligados por la pretensión de algunos funcionarios de esa Secretaría que sin mayor razonamiento dicen que dicho Decreto es aplicable igualmente a los dependientes y empleados de comercio.»

«Surge la duda para nosotros de que tal afirmación es sólidamente fundada en la lectura de dicho Decreto-Ley 727, donde no se menciona para nada ni al comercio ni a los dependientes de comercio, sino que solamente se contrae a las labores industriales y agrícolas.»

«Es por otra parte de un alcance erróneo y perjudicial la disposición referida si ella fuera a aplicarse de una manera general a los empleados de comercio, no porque ellos no sean merecedores como cualquier otro sector de la actividad industrial o agrícola a percibir una remuneración que le permita vivir con decoro, sino porque dentro de esa actividad hay elementos auxiliares que no pueden en justicia ser retribuídos en la forma dispuesta por el Decreto-Ley citado. Nos referimos a los aprendices o muchachos cuya función es de una importancia secundaria con relación al dependiente y cuya permanencia en los establecimientos es para ellos por la enseñanza que adquieren una forma de retribución que no puede ponderarse de una manera reglada.»

«El Decreto-Ley mencionado habla exclusivamente, de obreros y de jornales, y entendiendo nosotros por obrero el que realiza una labor mecánica y continua, como por ejemplo el albañil que coloca ladrillos de sol a sol, y no al dependiente que realiza una labor discontinua y que, además, no percibe jornal y sí sueldo que no es lo mismo, ya que éste gana los días de fiesta como si fueran días de trabajo, y el obrero no, entendemos por ello que las disposiciones contenidas en el Decreto-Ley 727 no sean aplicables a los dependientes y empleados del comercio.»

GODOY & MALARET

SEGUROS Y FIANZAS (Insurance and Bonding)

Teléfono M-9866

AGUIAR 77

HABANA, CUBA

Bonos de Cuba

Cierre ayer, en New York, recibido por el hilo directo de Luis Mendoza y Compañía:

	Comp.	Vend.
República de Cuba:		
Speyer, 5%	94⅝	97½
Speyer, 4½%	83	—
Morgan, 5%	83	93
Morgan, 5½%	77	78
O. Públicas, 5%	24¼	24⅝
Hav. Elec. Ry., 5%	29	32
Hav. Elec. Ry., 5½%	5	8
Cuba Railroad, 5½%	29¼	29⅞
Cuba Railroad, 7½%	28	31⅞
Cuba Northen, 7½	38¾	39
Eastern Sugar, 7½	7½	8
Manatí Sugar, 7½	9⅞	21
Inte. Tel.	69½	70

Las industrias y comercios no están en condiciones de tener salas para menores de 2 años

La Cámara de Comercio Cubana sugiere la creación de creches para que las madres dejen a sus hijos mientras se encuentran en el trabajo. Habrá dinero para sostenerlas

Sosteniendo igual criterio que el expuesto en anterior escrito, la Cámara de Comercio de la República se dirige de nuevo al Secretario del Trabajo para ratificarle que es impracticable el establecimiento de salas para niños, en las industrias que tengan más de cincuenta obreras o empleadas. La mencionada corporación razona de la manera siguiente:

«Las condiciones actuales en que se encuentra la gran mayoría de nuestras industrias o comercios, no les permite habilitar local para la permanencia de niños menores de dos años, pues los edificios están ocupados por los distintos departamentos del negocio y tendrían necesidad de trasladarse a otros más amplios o construir, en los casos que sean posibles, un local con destino a dichas salas para menores. Cosas éstas dos últimas que no podrían llevarse a efecto por la situación económica tan precaria en que se desenvuelven nuestras industrias.

«Para obviar tales inconvenientes, la Junta Directiva acordó sugerir a esa Secretaría que se establecieran Creches suficientes donde pudieran ser dejados los niños menores de dos años mientras duran las labores de sus madres, o que la Caja de Maternidad sostenga a las madres durante algún tiempo, mientras sea necesaria la lactancia materna, en los casos en que éstas puedan criar a sus hijos. Pues se estima que la recaudación que ha de obtener dicha Caja será más que suficiente para esta atención, como para las señaladas en la legislación de la materia.»

GANADO

LOS PRECIOS EN PIE

Precios pagados por compradores, entregado el vacuno en el punto de origen, y en esta capital el de cerda y lanar:

	Ctvs. Libra
Vacuno, a	3
Cerda, de 7 a	8
Lanar, a	2½

LOS PRECIOS DE LA CARNE

Los precios que rigen en los Mataderos de esta capital para las carnes, son los siguientes:

	Ctvs. Kilo
Vacuno, de 13 a	14
Cerda, de 25 a	30
Lanar, de 15 a	20

MATADERO DE LUYANO

Se sacrificaron en el Matadero de Luyanó:

	Cabezas
Vacuno	70
Cerdos	34
Carneros	15

MATADERO INDUSTRIAL

Se sacrificaron en el Matadero Industrial:

Vacuno	165
Cerdos	183
Carneros	15

CARROS ENTRADOS

No hubo.

MERCADO DE PIELES

Cierre ayer, en New York, por el hilo directo de Luis Mendoza y Cía.:

Nuevo:

Marzo	8.98
Junio	9.31
Septiembre	9.65
Diciembre	10.00

Viejo:

Mayo	
Junio	

VALORES

Los bonos de la República actuaron ayer, en el mercado local de valores, con irregularidad; porque mientras los de Speyer del cinco y cuatro y medio por ciento, los de Morgan del cinco y cinco y medio, los de la Deuda Interior 1905 y los de la Estabilización del Azúcar estuvieron firmes desde la apertura hasta el cierre, los de Obras Públicas estuvieron flojos y los Seriados de Morgan pesados.

Firmes actuaron los bonos del Gas, de la Jarcia de Matanzas, de la Papelera Cubana y de la Nueva Fábrica de Hielo.

Pesadas las acciones de la Havana Electric Utilities, sostenidas las de la Cuban Telephone y firmes las de la Tropical.

Estuvieron quietos los demás valores cotizados en la Bolsa de la Habana, donde se operó en varias emisiones de las que pagan sus cupones puntualmente.

Actuaron quietos el oro y la plata.

GANANCIAS Y PERDIDAS DE LAS EMPRESAS AMERICANAS

Kelvinator declaró un dividendo de 12½ c. En el trimestre final de 1934 sufrió una pérdida neta de $290.000 contra pérdida neta de $342.000.

Caterpillar Traction obtuvo en 1934 una utilidad neta de $3.651.000 tipo equivalente a $1.94 por acción contra $302.000 o sea 16c.

John R. Thomson Co. declaró su dividendo trimestral ordinario

The Fair declaró un dividendo de $.25 sobre los pfdas. del 7% a cuenta de acumulaciones. El dividendo anterior, pagado el 15 de mayo de 1934, había sido también a cuenta de acumulaciones.

Norfolk and Western, ha situado pedidos por 12 mil ligazomos de hierro con la Wheeling Steel Co., la Weirten Steel y la Republic Steel.

Louisville and Nashville ha pedido 15.000 toneladas de railes a Tennessee Coal, Iron and Railway Co.

El lunes se declararon en huelga unos 400 empleados de la Truscon Steel Co.

El Imperial Tabacco Co of Great Britain and Ireland declaró un dividendo extraordinario de 1 chelín y 6 peniques y el ordinario final de 7½ sobre las acciones comunes: ambos libros de impuestos.

LOS VALORES AMERICANOS EN LA BOLSA DE N. YORK

NUEVA YORK. (Por Waldo Young tn «Investment News»)—La cuestión a decidir ahora en materia de política bursatil estriba en saber si uno debe conservar o nó las posiciones adquiridas, más que pensar en la efectuación de nuevas compras. El mercado se halla en disposición de demostrarnos si va a reanudar la tendencia de alza del otoño o si esa tendencia de alza se terminó en la primera semana de enero estando por lo tanto en marcha un proceso de inversión.

Hasta ahora no hay señales de que el mercado esté invirtiendo su tendencia y mientras no los dé cabrá suponer que las armas de resistencia sólo revisten una trascendencia momentánea. De todo modos, esperemos que registre algunos período reaccionarios.

MERCADO DE ALGODON

Cierre ayer, en New York, por el hilo directo de Luis Mendoza y Cía.:

Enero	12.40
Marzo	12.46
Mayo	12.51
Julio	12.53
Octubre	12.44
Diciembre	12.50

CAMBIOS

Tipos de cotizaciones, ayer, en los Bancos de esta capital:

New York, cable	1/10P.
New York, vista	1/10P.
Londres, cable	4.88⅜
Londres, vista	4.88⅜
Madrid, cable	13.66
Madrid, vista	13.65
París, cable	6.60
París, vista	6.59
Italia, cable	8.55
Italia, vista	8.54
Bélgica, cable	23.37
Bélgica, vista	23.35
Alemania, cable	40.12
Alemania, vista	40.12
Hong Kong, cable	43.60
Hong Kong, vsta	43.55
Toronto, cable	½ %P.
Toronto, vista	⅜ %P.
Amsterdam, cable	67.45
Amsterdam, vista	67.40
Buenos Aires, cable	25.48
Buenos Aires, vista	25.46
Suiza, cable	32.37
Suiza, vista	32.35

SUSCRIBASE Y ANUNCIESE EN EL «DIARIO DE LA MARINA»

Bolsa de la Habana

Ultimas cotizaciones de ayer en la Bolsa de la Habana

COTIZACION OFICIAL

Bonos y Obligaciones

	Comp.	Vend.
República de Cuba:		
Speyer, 1904	94	102
Deuda Int., 1905	69	72
Cuatro y medio, 1909	84½	95
Morgan, 1914	85	—
Morgan, 5½, 1923	77	79
O. Públicas, 5½, 1945	24¼	25⅝
Obligs. Oro, 5½, 1935	21	—
Recibos de Depósito de Obligaciones Oro	9	14
Azúcar, 5½, 1940	84	—
Rep. Cuba, Morgan (Serie): 5½% — 1927:		
G. Vence 1 julio 1934	80	85
H. Vence 1 julio 1935	72	82
I. Vence 1 julio 1936	72	82
J. Vence 1 julio 1937	70	80
Ayunt. Hab. 1a. Hipt.	85	107
Ayunt. Hab. 2a. Hipt.	90	110
Centro Asturiano	41	—
B. Territorial, Serie B	21	50
Cervecera	27	40
Cervecera. Obli. no hip.	4½	6
Gas	92½	—
Hav. Elec. (Consol.)	30	38
Hav. Elec., Debentures, Oblig. no hip.	4¾	6½
Jarcia Matanzas	90	—
Edificio La Metropolitana, S. A.	18	—
Mercados de Abasto y Consumo 1a. Hipt.	30	50
Nueva Fábrica de Hielo	90	—
Papelera Serie B	73	—
Teléfono	58	100
Unidos	10	—

ACCIONES

	Comp.	Vend.
Banco Territorial	2	—
B. Territorial (Benef.)	⅛	—
Cervecera	27	—
F. C. Consolidados de Cuba, P	2⅝	3½
Cuba, R. R.	4½	—
Fibras y Jarcia	10	—
Hav. Elec. Utilities Co., P. 6 por 100	16	20
Hav. Elec. Utilities Co., P. 5 por 100	7	12
Hav. Elec. Railway Co., preferidas	3	6
Hav. Elec. Railway Co., comunes	⅜	2
Jarcia, P	23½	—
Jarcia P. Ex-Dvdo. en Acciones	23½	—
Jarcia, C	3	6
Licorera de Cuba	4	5¼
Metropolitan Auto	99	—
Naviera, P	6	10
Naviera, C	1¼	3
Nueva Fábrica de Hielo	100	—
Nueva Fábrica de Hielo, beneficiarias	19	26
Perfumería, P	3	—
Perfumería, C	½	—
Pesca, P	20	—
Pesca, C	4	—
Teléfono, P	23	30
Teléfono, C	6	—
Unidos	2½	4
Unión Oil	2	4

COTIZACION A TERMINO

Ayer, a las 3.30 p. m.

Vencimiento: Febrero 15

Bonos y Obligaciones

	Comp.	Vend.
República de Cuba:		
Speyer, 5 por 100	95½	—
Deuda Interior	69	72
Speyer, 4½ por 100	84	—
Morgan, 5 por 100	85	—
Morgan, 5½ por 100	77	79
O. Públicas 1945	24¼	25¾
Obligaciones Oro	20	40
Recibos de Depósitos de Obligaciones Oro	9	13
Azúcar	83	—
Julio 1934, G. Morgan	78	85
Julio 1935, H. Morgan	72	82
Julio 1936, I. Morgan	70	81
Julio 1937, J. Morgan	70	80
Ayuntamiento, 1a.	85	—
Ayuntamiento, 2a.	90	—
Centro Asturiano	41	50
Cervecera Internacional	26	40
Cervecera Internacional, Obligs. no hipt.	4	7
Gas y Electricidad	94	—
Hav. Elec. Railway Co.	31	40
Hav. Elec. Ry. Comp., Oblig. no hip.	4¾	6½
Jarcia de Matanzas	90	—
Nueva Fábrica de Hielo	92	—
P. Cubana, Serie B	70	—
Cuban Telephone Co.	58	80
Unidos	10	—

ACCIONES

	Comp.	Vend.
Cervecera Internacional	25	—
F. C. Consol. (Pref.)	2½	3½
Cuba Railroad, P	5	9
H. E. Utilities, Prefs.	15	20
H. E. Utilities, Pretes.	7	12
Hav. Elec. Ry. Co., P.	3	6½
Jarcia, P.	23	40
Jarcia, Ex-Div. en Acciones	23	40
Jarcia, C	3	6
Licorera de Cuba	4	7
Naviera, P	6½	10
Naviera, C	1	3
Nueva Fábrica de Hielo	100	—
Nueva Fábrica de Hielo, beneficiarias	18	24
Teléfonos, P	22	30
Ferrocarriles Unidos	2½	3¾
Unión Oil Company	2½	—

CAMBIOS EN NEW YORK

Cierre ayer, en New York, por el hilo directo de Luis Mendoza y Cía.:

Libras	4.88½
Francos	6.58
Pesetas	13.65

MERCADO DE METALES

Cierre ayer, en New York, por el hilo directo de Luis Mendoza y Cía.:

Nickel	35.00
Cobre	6.87½
Plata	54.38
Plomo	3.70
Zinc	22.00

RESUMEN AMERICANO DE NOTICIAS MERCANTILES

Las ventas de los grandes almacenes detallistas de New York (área metropolitana) mermaron un 1.1 por ciento respecto al mismo período de 1934 en los 12 primeros días de compras del mes de enero.

La producción de lingotes del distrito de Chicago ha avanzado al 60 por ciento aproximadamente.

Informes recibidos de 80 ciudades estratégicas correspondientes a los 10 primeros días de enero indican que el número total de nuevos automóviles de viajeros que se matricularan en el mes actual llegará a los 120.000 cifra que representa un aumento de más de un 95 por ciento sobre el mismo período de 1934.

Los talleres de la Wheeling and Lake Erie en Toledo han vuelto a llamar al trabajo 350 obreros y llamarán 150 más dentro de unos días para trabajar a plena capacidad en la reparación de vagones.

La producción media diaria de petróleo crudo de los Estados Unidos en la semana finalizada el 19 de enero dió un promedio de 2.550.667 barriles, aumento de 8.621 sobre la semana anterior.

La Secretaría de Estado negociará un pacto comercial conel Canadá lícito inmediatamente un préstamos de la PWA montante a $57.639.000 para construir el proyectado sistema subterráneo independiente de la línea de la Avenida 60.

El Presidente Roosevelt y algunos de sus consejeros conferenciaron el lunes sobre un plan legislativ ollamado a acabar en definitiva con las compañías tenedoras de servicios públicos.

Bolsa de New York

Cierre de ayer por el hilo directo de L. Mendoza y Ca.

—A—		**—G—**	
Am. Radiator	14¼	Gen. A. Tank	36⅜
Adams Expr.	6½	Gen. Asphalt	—
Air Reducc.	112⅞	Gen. Elec.	23⅞
Alaska Jun.	17½	Gen. Foods	34¼
Alleghany	1½	Gen. Motros	31⅝
Allied Chem.	134½	Gen. Sig. Ry.	—
Allis Chal.	17	Gillet Saf.	13⅞
Amer. Can	115	Gimbel Bros.	3⅛
Am. Car Fou.	18¾	Gold Dust	16½
Am. F. Pow.	4¼	Goodrich R.	—
Amer. Ice.	4¾	Goodyear	22¼
Amer. Inter.	6	Gen. Bronze	6½
Amer. Loco	18⅜	Great North.	14⅝
Am. P. Light	3½	**—H—**	
Amer. Smel.	55⅛	Hershey, com.	80
Amer. Sugar	—	Homestake	—
Am. Sug., p.	129¾	Houston Oil	—
Amer. T. and T.	105⅝	Hudson Mot.	10⅝
Am. Tobac. «A»	80½	**—I—**	
Am. Tobac. «B»	82½	Illi. Cent.	14½
Am. W. works	13¼	Interb. R. T.	13⅝
Am. Woolen	8	I. B. Machine	152½
Anaconda C.	11⅛	Int. Cement.	29⅛
Atchison	49¼	Int. Nickel	23¼
Atlan. Coast.	31	Inter. Tel.	9⅝
Atlan. Ref.	24¼	Illin. Gas.	86¾
Asc. D. Goods	12¼	**—J—**	
Auburn Auto	24½	John Mansv.	52⅛
Aviat. Cor.	5	**—K—**	
Amer. Bank	16½	Kroger Groc.	26⅝
Amer. Metal	15⅞	Kresge S. S.	20¾
—B—		Kelvinator	17⅝
Baldwin Lo.	6⅛	Kennecot	16⅞
Balt. and Ohio	12½	**—L—**	
Bendix Avi.	15¾	Lambert Co.	27¾
Best and Co.	34⅝	Ligg. Myers	105
Beth. Steel	31⅝	Loew-s Inc.	32½
Borden Co.	24	Loose Wiles	35¾
Briggs	27⅛	Lorillard	20⅜
Brook Man.	39	Louisv. Nas.	42½
Byers A. M.	—	Ludium Stl.	17¼
—C—		Lehman Cor.	71
Can. Pacif.	13¾	Liquid. Carb.	28
Cann. Mills	—	**—M—**	
Case T. Mach	56	Macy (R. R.)	40
C. de Pasco	41½	May Dep-t.	43¼
Ches. and Ohio	43⅜	Montgomery	27¼
Chi. R. Isl.	2⅛	Miss. Pac., c.	2¼
Chrysler	38	Miss. Pac., p.	3⅜
Coca Cola	173½	Murray Corp.	7⅛
Col. Carbon	—	**—N—**	
Comm. and Sout	1⅛	Nash	16⅞
Congoleum	34	Nat-l. Dist.	26⅝
Cons. Cigar	—	Nat-l. Bisc.	28¾
Cons. Gas	19¾	Nat-l. Cash.	16⅞
Cons. Oil	7¾	Nat-l. Dairy	16⅜
Cont. Can	65⅛	Nat-l. P. Li.	7
Cont. Oil	17¾	N. Y. Central	18⅞
Corn Prod.	65	North Amer.	12½
Coty Inc.	6⅛	Norfolk and W.	174⅜
Cuba Co.	—	Nort. Pacif.	18½
Cub. Amer. S.	5¾	**—O—**	
C. Am. Sug., p.	44	Ohio Oil	10⅛
Comm-l. Solv.	22	Otis Elev.	15
Chesapeake	40½	**—P—**	
Col. Fuel	5	Packard Mot.	5
Cruc. Steel	22¼	Paramount	3⅝
Cons. R. Cuba	—	Pennsylvann.	22⅛
—D—		J. C. Penney	71¾
Del. Hudson	38	Pullman Co.	50½
Del. and Lack.	16¼	Pub. Serv.	26½
Drug Inc.	11¾	Proc. Gamble	44½
Dupont	94⅞	Pure Oil	7
—E—		Puerto Rico	21⅞
East. Kodak	115½	**—R—**	
El. Auto Lit.	25¼	Radio Corp.	5⅛
El. Pow. Lig.	2½	Rep. I. Steel	14¾
Elec. Bond	—	Reynolds	47½
Erie (R. R.)	11⅜	Royal Dutch	31¾
—F—		**—S—**	
Fox Film C.	11	Safeway Sts.	42¼
Frep. Texas	24¼	Sears Roeb.	35⅞
		Simmons Co.	9¼
		Soc. Vacuun	14
		St. Paul, p.	4
		So. Pacific	15⅞
		South. Ry.	13¼
		Stan Brands	16⅜
		Stand Gas	4⅛
		Stan. N. J.	41½
		Stan Oil C.	30¾
		Stewart War.	8
		Studebaker	2
		Sun Oil	—
		—T—	
		Texas Co.	20
		Texas Gulf	33½
		Timken Roll	34
		—U—	
		Union Carb.	45½
		U. Pacific	105
		Union Oil	15¾
		United Cor.	2⅝
		Uni. Cor., prfd.	25¾
		Unit. Fruit	74½
		U. S. Rubber	15
		U. S. Steel	38
		U. Aircraft	14
		U. S. Ind. Alc.	38⅞
		—V—	
		Vanadium	19⅜
		—W—	
		Warner Bros.	3⅞
		West. Union	32¼
		West. Elec.	38½
		Woolworth	53½
		W. Wrigley	75⅛

El Oro y la Plata

Cotizaciones, al cierre ayer, en la Bolsa de la Habana:

Al contado:

Plata contra billete americano	98¼	98½
Oro acuñado con oro americano	158	162

A un mes fecha:

Plata contra billete americano	97½	98⅜
Oro contra billete americano	—	—

TABACO

Completamente inactivo ayer el mercado local de rama. Acaso toda la semana permanezca igual que ayer, salvo la acción parcial de algún comprador, posiblemente para el consumo de la plaza o del interior.

No hubo entradas durante el día por los ferrocarriles, ni conocimos tampoco recibos por camiones.

LOS TOTALES VENDIDOS

Durante la semana pasada se vendieron y entregaron en el mercado local, según la recopilación que hemos hecho, 2.664 tercios y pacas, que eran:

De Remedios	1.397
De Vuelta Abajo	1.267
Total	2.664

En el total de Vuelta Abajo se incluyen los 730 tercios de tapado de que dimos noticia en nuestras notas del domingo. También puntillas, bronces y colas.

LOS TOTALES RECIBIDOS

También entraron durante la semana, 1.849 tercios y pacas, que procedían:

De Vuelta abajo	1.352
De Remedios	497
Total	1.849

Esas entradas en la plaza fueron por ferrocarriles y camiones solamente.

ACCIONES DE LOS BANCOS

Cierre ayer, en New York, recibido por el hilo directo de Luis Mendoza y Compañía:

City	21¾
Chase	25¾
Guaranty	309
Irving	15
Bankers	56¼
Chenical	38
First National	1.590
Royal Bank	170
Boston	29¾

UNDERWOOD

MAQUINAS DE ESCRIBIR

CASTELEIRO Y VIZOSO

Matadero Modelo de Camagüey, S. A.

CONVOCATORIA

La Junta Directiva de esta Compañía, en cumplimiento de lo dispuesto en los artículos décimo primero y vigésimo quinto de la escritura social, acordó en sesión celebrada con fecha doce de los corrientes, convocar, como por la presente lo verificamos, a Junta General Ordinaria de Accionistas, de esta Compañía, que se celebrará en la Ciudad de la Habana, el día cinco de Febrero próximo, en la casa número uno de la calle de Cárcel, a las tres y media de la tarde; en cuya Junta se tratará, por no haberse realizado antes, de la Memoria Estado de Cuentas y Balance general, correspondiente a los años mil novecientos treinta y dos, mil novecientos treinta y tres y mil novecientos treinta y cuatro y demás asuntos de la Orden del Día, estructurada por la Junta Directiva, especificándose que en dicha Orden figura la elección de los miembros de la Junta Directiva para el cuatrienio de mil novecientos treinta y cinco a mil novecientos treinta y nueve; advirtiéndose que dicha Junta General quedará constituída si concurriesen más de la mitad del total de las acciones y que tendrán voto en la misma solamente los accionistas que lo fueren con diez días de anticipación al señalado en esta convocatoria para la Junta, a cuyo efecto se cerrará el Libro de Transferencias de Acciones, con igual anticipación de diez días.

Y para su publicación en el DIAIO DE LA MARINA, en citación de todos los señores accionistas de la Compañía Matadero Modelo de Camagüey S. A., libramos la presente en Camagüey, a diez y nueve de Enero de mil novecientos treinta y cinco.

M. A. CADENAS, Presidente. **JOSE R. ROMERO,** Secretario.

MERCADO DE CAFE

Cierre ayer, en New York, por el hilo directo de Luis Mendoza y Cía.:

Enero	6.36
Marzo	6.50
Mayo	6.69
Julio	6.78
Septiembre	6.90
Diciembre	7.02

MERCADO DE GRANOS

Cierre ayer, en Chicago, recibido por el hilo directo de Luis Mendoza y Compañía:

Trigo.

Mayo	97¼
Julio	88¼
Septiembre	86⅜

Maíz:

Mayo	86⅛
Julio	81⅜
Septiembre	77½

Avena:

Mayo	52⅛
Septiembre	44⅜

Centeno:

Mayo	67

Trigo Winnepeg:

Mayo	82¼
Julio	82⅛

MERCADO DE MANTECA

Cierre ayer, en Chicago, recibido por el hilo directo de Luis Mendoza y Compañía:

Enero	12.70
Mayo	12.95
Julio	13.10
Septiembre	13.17
Granel	12.87

COTIZACIONES DE LA BOLSA DE NEW YORK DE LOS AZUCARES CRUDOS FUTUROS

Enero 22 de 1935.—(Por el hilo directo de Luis Mendoza y Compañía)

Anterior	Meses	Abre	Max.	Min.	Cierre
1.82	Enero	1.83	1.83	1.83	1.83
1.87	Marzo	1.87	1.88	1.87	1.88
1.92	Mayo	1.92	1.94	1.92	1.94
1.96	Julio	1.96	1.98	1.96	1.98
2.00	Septiembre	2.01	2.03	2.01	2.02
2.08	Diciembre	2.08	2.08	2.08	2.08

COTIZACIONES DE AZUCARES

APRECIACION DEL MERCADO POR LUIS MENDOZA Y CO.

Habana, Enero 22 de 1935.—3 P. M.

AZUCAR CENTRIFUGA:	Anterior.	Hoy
Costo y flete, New York	1.88	1.90
Cuota Americana libre «LAB»	1.76	1.78
Cuota Americana. Retención 1936 «LAB»	1.63	1.65
Cuota otros Países «LAB»	0.80	0.80
Consumo local «LAB»	0.75	0.75
Cuatro cuotas. Zafra de 1934 «LAB»	1.40	1.42
Cuatro cuotas. Zafra 1935 «LAB»	1.38	1.39
AZUCAR REFINO:		
De Ref. Americanas en New York menos 2%	4.30	4.30
De Ref. Americanas en N.Y., 2ª mano menos 2%	4.30	4.30
De Ref. Insulares, New York menos 2%	4.25	4.25
Consumo local en la Habana con impuestos pagados	2.62	2.62

BUFETE DE

JOSE I. RIVERO

Notario: FELIPE RIVERO

Chacón No. 25 HABANA

Teléfonos: M-1472 A-8142

BUFETE DE

HELIO R. ECAY

NOTARIO

Francisco Espino

Edificio Bacardí

208 al 212

TELEFONOS: A-7884, M-1035

M.E.C.D. 2016

CONVOCADO PARA LA TARDE DE HOY EL COMITE GESTOR NACIONAL DE ACCION REPUBLICANA

Rubén Ortiz Lamadrid se dirige al Presidente de la República y le habla de la situación creada

«Usted debe someterse a la realidad numérica que pide una solución rápida para que se restablezca pronto la normalidad jurídica y económica», expone en su carta

Nuestro Director ha recibido la siguiente carta:

Habana, Enero 21-1935.
Sr. José Ignacio Rivero,
DIARIO DE LA MARINA.
Presente.

Distinguido amigo:

Le estoy incluyendo una copia de la carta que con esta fecha envío al Hon. Sr. Presidente de la República, Coronel Carlos Mendieta.

Por tratar en ella motivos que atañen a la colectividad, e interesado en que mi proceder sea en todo tiempo públicamente sancionado, mucho le estimaré la inserción de la misma en el DIARIO, para general conocimiento.

Obligado una vez más por sus finas atenciones, queda de usted atto., s. s., y amigo,

Rubén Ortiz-Lamadrid.

Habana, Enero 21-1935.
Coronel Carlos Mendieta,
Presidente Provisional de la República. Palacio de la Presidencia.
Habana.

Honorable señor:

Hasta ahora he tratado de enjuiciar el problema cubano en su amplio sentido de «generalidad»; hoy quiero particularizar, y es por eso que me dirijo a usted, apreciando sus antecedentes históricos, esperanzado en que mis frases cooperen a la interpretación que todo Gobierno debe de dar a las exigencias naturales de su época. La época mundial, y la época vernácula, pudiéramos decir; tan accidentada esta última en nuestro caso; tan discrepante y convulsiva, pero al mismo tiempo, —y esto es lo que interesa reconocer,— tan real. Aún hoy, (no obstante las agudas críticas, que tienen, sin duda, que haber llegado a lo hondo de su corazón), hay quienes desean ayudarle a mantener su crédito de tantos años, si usted se ayuda un poco a su vez. No es tarea individual, indicarle a un Presidente de la República lo que tiene que hacer. No abrigo, pues, tal pretensión; ni mis aptitudes limitadas me facultan para abarcar el extenso radio de conocimientos en virtud de los cuales se hace necesaria la cooperación de muchos hombres «cualificados» a toda genuina obra de gobierno. Debo solamente decir, que mi señalamiento, en estos instantes, como tantas otras veces anteriores, parte desde un plano puramente patriótico, y por consiguiente, de buena fe. Buena fe y patriotismo es todo lo que solicitan los hombres responsables del país. Y no veo ningún obstáculo insuperable, para que usted ratifique estas virtudes que le han caracterizado durante toda su acción pública, desde sus rebeldes tiempos de mambí.

Frente a usted, coronel, hay una discrepante oposición, individualizada hasta las minúsculas sub-divisiones. Esto, atomiza el crédito de la misma, y la evidencia como temeraria amenaza en el Poder. Porque,—me dirá usted—, ¿qué Gobierno pudiera a su vez resistir sub-divisiones fraccionarias infinitesimales, sin desmoronarse en un desplome súbito y fatal?» Eso ocurriría, evidentemente, de concurrir al Poder tan encontrados pareceres, sin existir la válvula de escape de una cámara legislativa. Y de crearse este organismo según opinión de muchos, los debates se prolongarían indefinidamente, hasta constituír un problema de orden público en el centro de la ciudad. Todo eso es cierto, coronel. Y mucho más, ya de índole penal, derivado de pretéritas acciones cívicas, hoy rayanas en el crimen alevoso en manos de una irresponsable multitud. Pero no debemos descuidar,—por muy documentados que creamos estar acerca de las circunstancias expuestas,— que la suma de esas fracciones constituye la mayoría del país, si realizamos un escrutinio fiel. ¿Mayoría desarticulada? ¿Anárquica? ¿Imprudente? Acaso todo eso, y mucho más también. Pero, mayoría al fin, mantiene la erupción del cuerpo social, desautoriza el certamen político, e impide el restablecimiento constitucional.

No vamos a analizar prematuramente los motivos, intereses o ambiciones que inspiran a esa mayoría discrepante, pero pronunciándose por el igual contra su Gobierno, para así conducirse, sino **la realidad que representa**. Usted tiene que someterse a esa realidad numérica, —si no íntegramente de calidad, que demanda una solución rápida, para que se restablezca la normalidad jurídica y económica, sin lo cual no puede subsistir la soberanía anémica de la nación. La calidad de los hombres, solamente es dable identificarla en la práctica ejecutiva, que es donde se acreditan las promociones históricas. El número es evidente en todo tiempo, y reste, adicione, multiplique o divida, tiene un valor intrínseco que nadie puede alterar. El número de los que, (en forma violenta o pasiva, interesada o desprendidamente, con conciencia de sus actos o desacreditados por el fanatismo, guiados por un principio o urgidos por la ambición) se encuentran frente a su Gobierno, es mayoritario, coronel. Pero, como muy bien puede apreciar por lo dicho, no todo es intransigencia partidarista. Existe, más allá de las minorías directivas, una masa de pueblo, desconfiada y sencilla, a quien usted, con unas cuantas rectificaciones fundamentales, dejaría satisfecha, porque lo único que exige es sanción, orden y paz. Sanción contra los responsables de su indigencia. Orden derivado de la honradez administrativa y de la legislación del trabajo. Paz, independiente de la coacción oficial; paz de trabajo, de orden y de honradez.

No se me oculta, coronel, cómo es de delicado el cuadro que le presento. Pero tampoco, cómo es de simple actuar legítimamente, en espontánea exposición de nuestras virtudes, ante un pueblo que ha creido en ellas, y a quien no podemos ignorar. Si usted tuviera antecedentes administrativos,—como tantos otros que hacen amagos al Poder—, no me dirigiría a usted con la confianza de ser asistido. De su virginidad pública, (dejando inconsiderado su año de Gobierno, por interpretar las condiciones anormales en que se ha producido), todo hombre imparcial tiene que esperar macizos frutos patrióticos todavía, que redunden en una próspera concreción nacional. Bien ve usted, que no estoy sumándome a los grupos álgidos que le exigen a usted la renuncia, acaso por estimarse providenciales a su vez. No. Mi independencia me faculta, tanto para delatar los ángulos mal trazados, como para opinar sobre un centro a desnivel. Su Gobierno de usted, es un centro impreciso, y todas las líneas que parten de él convergen en el error, o, cuando menos, desmerecen la exactitud q. reclaman estos agitados días del país. Debe usted permitirme esta sinceridad, que es prueba fiel de mis honradas intenciones. Lo único que ha pedido usted hacer hasta ahora, señor Presidente, es impedir acaso, que viniera otro cualquiera a dar al traste, de una sola vez y para siempre, con nuestras saludables e insatisfechas aspiraciones. Pero eso no es suficiente. Eso no le disculparía a usted ante la historia. Y la historia, (al parecer de los «desprendidos», de los benignos de expresión, de los tolerantes de espíritu), comienza para su Gobierno el 18 de enero de 1935, y no tiene usted tiempo alguno que perder. Es necesario que ante esta parte benévola del país, usted se supere a si mismo. No en cólera. No en energía ciega y pasional. Sino en legitimidad ejecutiva, en proceder documentado, en afectos por la noble causa de la esclavizada tierra cubana, tan maltratada por los hombres del 95. Usted es el último de ellos que ejercerá el Poder, virgen como una doncella púdica, libre como un ciudadano griego, acreditado como un billete de banco americano. Y usted se debe a nuestra época, coronel; a una generación que es el instrumento histórico de sus patrióticos sueños de justicia y de libertad, mantenidos durante una existencia de austero recogimiento, frente a un país que sufrió y esperaba la oportunidad que nunca acaba de llegar.

Usted, coronel Mendieta, no puede exponer toda una vida de crédito por el auge efímero de una facción política. Así como tampoco sancionar el continuismo aborrecido, origen de más de un descalabro histórico, de más de una acción en los campos, de más de una lágrima en el hogar. Además, el cívico ciudadano Carlos Mendieta, de las severas admoniciones de ayer, no puede rehabilitar a sus carceleros, a los adláteres viciados del régimen en fuga, a los Aníbal y sus legiones de más de una pútrida administración.

Esto es la que parece suponer y resentir gran parte de la oposición a su Gobierno; la innominada también, la sin banderas, la que batiría palmas por usted mañana, porque no le animan prejuicios ni intereses, sino el natural instinto de conservación que converge en una legítima cubanidad.

Tal y como se presenta esta realidad sustantiva que a grandes rasgos he tratado de dibujar, no debe usted, señor Presidente, de dar por cancelada la inteligencia entre su Gobierno y los individuos que en la acera opuesta la lanzan piedras de crítica; porque no todas son piedras rojas de encono: también hay piedras blancas de sinceridad.

Muéstrese usted al país de nuevo en un gesto digno de su historia, grácil a toda rectificación, abierto a los cubanos que confían y esperan, prestándose ágilmente a resolver la incógnita que gravita sobre nuestro porvenir. Acaso esta vez, los hombres hayan recapacitado sobre sus demandas recientes, y, rechazando los rubores mediocres que pudieran presumirse de su propia rectificación, accedan a compartir con usted la tarea ingrata de señalar los contornos de una nueva nacionalidad.

Queda de usted, atentamente con la mayor consideración.

Rubén Ortiz Lamadrid.

$400.000 será la recaudación del F. Especial

La Secretaría de Hacienda situó ayer la suma de $8.000 que se necesita para el derecho de tanteo en el remate de la finca Doña Juana, a la que le han puesto un pleito hipotecario en cobro de peos.

De acuerdo con los preceptos contenidos en el Decreto-ley número 102 de 1934, el Estado se persona en dicha subasta, que tendrá efecto en el Juzgado de Primera Instancia de Guanabacoa.

EL NUEVO JEFE DE ALCOHOLES

El nuevo Jefe de la Sección del Impuesto de los 35 millones, señor Carmelo del Pozo hizo ayer un recorrido por las destilerías de la ciudad, comprobando que todas las visitadas marchaban perfectamente y que la vigilancia fiscal se cumple al pie de la letra. Los inspectores de día entregan mediante inventario el servicio prestado y según impresiones del señor del Pozo, no hay posibilidades de grandes fraudes en estos momentos.

Hablando de los ingresos durante el corriente mes dijo que hasta el día 19 se habían ingresado $207.000. Calcula que este mes podrá tener una recaudación de $400.000.

CAMBIO DE INSPECTORES

Según noticias recogidas en la Sección de Alcoholes, han sido removidos de sus puestos los inspectores provinciales de las provincias de Matanzas, Santa Clara y Camagüey, existiendo el plan de trasladar periódicamente a los inspectores provinciales de una a otra provincia para que se conviertan en expertos en el funcionamiento de las destilerías y fábricas de licores de toda la República.

INFORMACION POLITICA

El Tribunal Superior Electoral acuerda someter al Sr. Presidente de la Repúblicael problema del pago a los empleados del Censo.—Se opondrá el Fiscal al recurso de los liberales.—Gestiones en favor de Trinidad.—Una carta del Dr. Casuso.—Los «Amigos de Menocal».—Nacionalistas de San Antonio de los Baños.—Demócratas Cubanos del barrio del Cristo—«Acción Nacional».—Cuentas aprobadas por la Junta Nacional del Censo.—Otros acuerdos.—Noticias políticas

HOY SE REUNE EL DIRECTORIO DE ACCION REPUBLICANA

Para hoy, a las tres de la tarde, se encuentra citado el Directorio Nacional del Partido «Acción Republicana», que preside el doctor Miguel Mariano Gómez, en la Manzana de Gómez número 503. Tiene gran trascendencia esta reunión —por lo menos se le atribuye— ya que se espera que en la misma se definirán la situación del Partido y la conducta que han de seguir los representativos de «Acción Republicana» que ocupan cargos en el Gobierno.

ACCION CONSTRUCTIVA DEL CND Y LA PROXIMA REORGANIZACION DE LOS ORGANISMOS

El doctor Jorge Casuso, Presidente de la «Acción Constructiva del CND» nos ruega la publicación de la siguiente carta:

Habana, enero 22 de 1935.
Señor Jefe de la Sección Política del DIARIO DE LA MARINA.
Ciudad.

Distinguido amigo:

Ruego a usted encarecidamente dar cabida en la Sección Política que usted redacta de ese importante periódico las siguientes líneas:

«En varios periódicos de esta Capital, ha aparecido en la Sección Política, una nota declarando que dentro del «Conjunto Nacional Democrático», existen tres tendencias que luchan por la Presidencia de la Municipal de la Habana, siendo ellas las del doctor Reposo, Ramón Ochoa y la «Acción Constructiva del CND», que me honro presidir.

A esta organización le interesa hacer constar que fiel a sus principios, no caloriza ni defiende aspiraciones de carácter personal y su único propósito es que el Partido sea grande sin limitaciones partidaristas que le empequeñecerían, cumpliéndose en todas sus partes el brillante y patriótico manifiesto del General Menocal y que en su día, las Asambleas se manifiesten expontáneamente, sin limitaciones ni compromisos previos que cierren la entrada y oportunidades a cuantos elementos de otras procedencias vengan a engrosar nuestras filas.

Próximamente se abrirá el período de inscripción y las Comisiones de los Barrios para ese efecto serán designadas por los Organismos Superiores del Partido ya que este procedimiento es el que ofrece iguales oportunidades a todos los ciudadanos que acudan a inscribirse.

Todo cuanto se diga en contra de esta declaración, carece de autoridad y resulta tendencioso y desorientador, causando naturales perjuicios a los intereses del Partido.

Con gracias anticipadas por su acogida, le reitero el testimonio de mi mayor estimación y afecto,

Dr. Jorge Casuso.
Presidente de la «Acción Construetiva del C. N. D.»

ACUERDO SOBRE PAGOS DEL CENSO ELECTORAL

El Tribunal Superior Electoral, en la sesión celebrada el día 19 de enero de 1935, adoptó el acuerdo siguiente:

«Visto que el Decreto-ley 814, al disponer la cesantía del personal del Censo Electoral y que éste percibirá sus haberes hasta la fecha en que dejó de prestar sus sericios y concede el crédito de $300,000.00 para realizar el pago de los gastos del Censo Electoral, no ordena expresamente que durante este período se efectúen esos pagos y aunque pudiera entenderse que este Tribunal Superior Electoral puede proceder a ello ya que está autorizado para designar «el personal que se requiera para la custodia de la documentación obrante en las oficinas del Censo Electoral y los demás trabajos que se consideren indispensables mientras se reanuden las operaciones»; ello no obstante, como el precepto no es preciso y sólo interpretándolo pudiera llegarse a aquella conclusión, que quizás no sea la exacta y la que responda al criterio del Consejo de Secretarios que dictó dicho Decreto-ley, pues pudiera de contrario estimarse que ello se acordó para ser cumplido después de la reanudación de los trabajos y por quien proceda; se acordó someter el caso al Presidente de la República, por conducto del Secretario de Gobernación que refrenda dicho Cuerpo Legal, para que si se estima conveniente que dicho pago se efectúe sin demora, se acuerde lo que proceda».

TOMAN ACUERDO LOS «AMIGOS DEL GENERAL MENOCAL»

A las 5 de la tarde de ayer, se reunieron en Prado 121, los elementos que integran la Asociación «Amigos del Gral. Menocal de la Acera del Hotel Saratoga». Abrió el acto, con un discurso, el Presidente señor Conrado Martínez, siguiéndole el capitán Cruz, el coronel Aguilar, el señor Navas, representante del CND. Seguidamente, por el Secretario señor Diego Peña Hernández, se dió lectura a los asuntos del día, acordando dirigir un telegrama al Gral. Menocal dándole cuenta de la reunión.

Asimismo se informó que le había sido enviado un telegrama al Gral. Menocal felicitándolo el día de su onomástico y otro telegrama al doctor Gustavo Cuervo Rubio, haciendo votos por su restablecimiento de las lesiones que sufriera en reciente accidente automovilístico.

GESTIONES EN FAVOR DE LA VILLA DE TRINIDAD

Los señores Félix Peña Martell y Germán Peterson, Alcalde y jefe de los nacionalistas, respectivamente, del Término de Trinidad, se encuentran en la Habana desde hace días gestionando obras y beneficios para su comarca.

El éxito coronó la labor de ayer, al obtener la concesión de un crédito de $11.891.60 con destino a la terminación de las obras del acueducto. Así mismo consiguieron distintas mejoras en el servicio de transporte y trasbordo de la correspondencia.

Posiblemente hoy serán recibidos por el señor Presidente de la República.

QUEDO CONSTITUIDO EL BARRIO DE SANTO CRISTO, DEL «PARTIDO DEMOCRATICO CUBANO»

En la noche de ayer quedó constituído el Comité Ejecutivo del barrio del Santo Cristo, del «Partido Democrático Cuba», Pro Carlos Manuel de Céspedes.

Una nutrida concurrencia asistió al acto, encontrándose allí, en representación del Ejecutivo Nacional, los señores Federico de Monteverde, José Prat, Enrique Trujillo y Joaquín Martínez de Pinillos.

Fué designada por unanimidad la siguiente candidatura:

Presidente, Alberto Salosa de la Campa; vices, Rogelio Castillo y Felipe Moretón Fernández; Secretario de Actas, Alberto Sánchez Ayala; vice, Narciso Báez; secretario de correspondencia, Antonio Ramis Fuentes; vice, Elías Combarro; tesorero, Francisco Blanco; vice, Teresa Gordillo; vocales: Donoso Martínez, Juan Antonio Ponjuán, María Martínez, Rafael Machado, Rosa Antón, Manuel Boffill, Carmen Bravo, Gustavo Salosa, César Corton y Oscar Hernández.

Hicieron uso de la palabra los señores Enrique Trujillo, Federico de Monteverde y Salosa de la Campa.

El señor Trujillo felicitó a la asamblea por la acertada designación que hiciera en nombrar al señor Salosa para presidente del barrio, pues se trataba de uno de los más fuertes baluartes con que cuenta el Partido Democrático Cubano.

El señor Salosa dió las gracias en nombre de la directiva electa. El señor Monteverde testimonió una vez más su adhesión al Dr. Carlos Manuel de Céspedes, siendo ovacionado.

Pasajeros por la Vía Aérea

LLEGADOS DE MIAMI

A bordo del avión de la Pan American Airways Caribbean Clipper, que arribó ayer por la mañana procedente de Miami, llegaron los pasajeros siguientes: Bernice Graven, Rita Nuss, Edith M. Thompson, Ramiro Arecess, Susan F. Arkinson; R. Nicholas Schnick, Marie H. Cheney, Ignacio López Brandon Barringer, Harry S. Morgan, Antonio Tella, John P. Girs-Osterman, Edward V. Kellberg, Edith P. Doyle, William A. O-Leary, Marian E. Russell, Aurora Areces, David A. Atkinson, Armando Larrea, Mollie Hamburger, Joaquín Hernández, Reginald Jacobson, Albert Gorlon, Alzada Stebbins, Luis Grissingerm John P. Doyle, Hans Osterman, Ebba Bjorngar, James Donovan y Doroty Hamburger.

LLEGADOS EN EL AVION DE PANAMA

A bordo del avión de la Pan American Airways American Clipper, que arribó ayer procedente de Panam; vía Kingston-Cienfuegos, llegaron los siguientes pasajeros: Fyfe Symington, Emilio Angelm Hardwing Jon Jess, José C. Levi, Eduerdo Angel, Ewald Gumpel, A. M. Tweedy.

LLEGADOS DEL INTERIOR DE LA REPUBLICA

En el avión de la Compañía Nacional Cubana de Aviación N-M-5 que arribó ayer al aeropuerto de Rancho Boyeros, procedente de Guantánamo y ciudades intermedias, llegaron los siguientes pasajeros: José Pons, y Emilio Castro, procedentes de Santiago de Cuba; Francisco Hernández, procedente de Manzanillo, señorita Concepción Miravent, procedente de Camagüey y Julio Delgado, procedente de Cienfuegos.

SALIDOS PARA MIAMI

A bordo del avión de la Pan American Airways Caribbean Clipper, que salió ayer por la tarde para Miami, embarcaron los pasajeros siguientes: Jessie Schoen, Irving B. Delcher, Marian R. Russell, Edith M. Thompson, Catherine Libby, Lulu Gissinger A. Wilbur Grisseinger, George Kraft, Maurice O. Long, Alden Smith, Elizabeth Landauer, Hubert Landauer, Hubert Landauer, Joseph Hammond, John F. Alexander; Francess Hall; Frank Hall, Prescott McMahan, David Collins; Helen McMahon, Betty McMahon; Betty Moss; Leah Goldberg, Jaime Fernández, José M. Braña, Josefina de Hernández y Emilia F. de Velazco.

SALIDOS EN EL SEGUNDO AVION PARA MIAMI

A bordo del avión de la Pan American Airways American Clipper, que salió ayer por la tarde para Miami, embarcaron los pasajeros siguientes: Irene Segall, Esther Lewis, Mamie Rubin, Fyfe Symington Eduardo Angel; Emilio Angel; Ewald Cumpel, Hardwing Jon Jess; A. M. Tweedy, y José C. Levi.

SALIDOS PARA TAMPA

En el avión de la Pan American Airways que salió ayer para Tampa, embarcaron los pasajeros siguientes: Henry Prescott, Helen Minández, Mario del Junco, Eduardo Gómez y Marion Smith.

SALIDOS PARA MEXICO

En el avión de la Pan American Airways que salió ayer para Mérida, embarcaron los pasajeros siguientes: Frotz Bronner, Reginald Jacobson, Brandon Barringer, Esther Lowman, Harry Lowman, Francisco del Valle, Antonio Echevarría y Gloria A. de Echevarría.

SALIDOS PARA EL INTERIOR

A bordo del avión de la Compañía Nacional Cubana de Aviación, que salió ayer por la mañana del aeropuerto de Rancho Boyeros, para Guantánamo y ciudades intermedias embarcaron los pasajeros: C. M. Martín, para Guantánamo Raúl Hernández y José Enríquez, para Santiago de Cuba; F. L. Puente, para Camagüey; Juan Miró y Julio González, para Santa Clara.

EL RECURSO DE INCONSTITUCIONALIDAD DE LOS LIBERALES

Dijo ayer a los periodistas el doctor Miguel Suárez Gutiérrez, Fiscal del Tribunal Supremo, que de hoy a mañana evacuará el trámite a su cargo en el recurso de inconstitucionalidad de los liberales contra el Decreto-ley que prohibe el uso de su nombre y emblema. Y agregó que el Ministerio Fiscal se opone al recurso estimando que la resolución combatida es constitucional por los fundamientos que dará a conocer oportunamente. Firmará el escrito de oposición referido, por delegación del doctor Suárez, el abogado fiscal, doctor Alfredo de Castro Bachiller.

SE REUNEN LOS NACIONALISTAS DE SAN ANTONIO DE LOS BAÑOS

San Antonio de los Baños, enero 22. (Por telégrafo).—Reunida anoche la Asablea Municipal del Partido Unión Nacionalista acordó felicitar anoche al señor Presidente de la República, coronel Carlos Mendieta, por sus declaraciones hechas al país, así coo ratificarle su apoyo.

Corresponsal.

CUENTAS APROBADAS POR LA JUNTA NACIONAL DEL CENSO

Se dió cuenta, y fueron aprobados a los efectos de su pago, los siguientes «vouchers»:

De enumeradores: Acelio Calzado, $31.68, del Cobre; Lorenza Torquemada, $43.00, de Banes; Rolando Canto, $21.64, de Ciego de Avila; Eloísa Delgado, $42.40, Saturnino Malda, $63.40, Vicente Puente, $48.00, Juan Menéndez, $52.00, Alcides García, $48.00, Eleido de la Torre, $58.00, Felipe Urgellés, $57.00, todos de Mayarí; Tomás Salas, $57.00, Julio Llópiz, $62.00, de Manzanillo.

Vouchers por alquiler de caballos y transporte: Rolando S. Gómez, $10.29, Gustavo Torres, $9.95, Atilano Pérez, $27.64, Hipólito López, $18.02, George Valdés, $18.63, José Aluán, $21.03, Cristóbal de los Ríos, $12.43, Bernardo Riva, $21.63, Ofelio Rodríguez, $21.03, Rosa Torres, $9.95, José González, $6.20, todos de Camajuaní; Benigno Bello, $7.95 y $21.30, inspector, de Cienfuegos.

Vouchers por suministro: Gutiérrez y Compañía, $6.00, de Bauta; Jacobo Sánchez Villalba, $6.00, de Consolación del Norte.

CUENTAS DEVUELTAS

Se acordó devolver a la Municipal de Pinar del Río, los vouchers del enumerador Manuel Pintado, porque se cobra $1.50 por día de alquiler de caballo y no se abona más de un peso.

Se acordó devolver a la Municipal de Pinar del Río, el voucher del enumerador Ulpiano Fernández, porque cobra $1.50 por día de alquiler de caballo y sólo se paga un peso, y para que se certifique que los viajes en automóvil se dieron porque no había otra vía más económica y que el precio pagado era el corriente.

Se acordó devolver a la Municipal de Trinidad los vouchers de los enumeradores Arturo Rankin, Alberto Zerquera, Carlos Solar y Pedro Wilson, porque habiendo terminado la enumeración en 30 de octubre, se cobra transporte por días de noviembre.

—Se acordó decir al administrador de «El Fénix», de Sancti Spíritus, en Independencia 21, que su cuenta de tres pesos fué aprobada en 15 de noviembre y remitida al Director General del Censo Electoral para su pago.

Se acordó devolver a la Provincial de Pinar del Río, los vouchers del inspector José Porta, para que se certifique los viajes en automóvil se hicieron por no haber otra vía más económica y que el precio ajustado es el corriente.

Se acordó devolver a la Provincial de Pinar del Río, los vouchers del inspector Porfirio Murrieta, para que en el pormenor se detalle la hora y salida de Cabañas y la hora y llegada a este lugar.

Se acordó devolver a la Municipal de Mayarí, los vouchers de los enumeradores Félix Herrán y Juan Cobo, porque no comenzaron y terminaron debidamente la enumeración en su distrito, habida cuenta las inscripciones que efectuaron sus antecesores, por lo que sólo tienen derecho a cobrar las inscripciones válidas efectuadas y el transporte.

Se acordó decir al Pagador Central de Hacienda que los empleados señores Galeano y Fusté seguirán por ahora prestando servicios en esa Pagaduría, con cargo al Censo Electoral.

Se acordó decir a Marcelino Llanes, vecino de Vista Alegre número 6, entre Lawton y Armas, en esta ciudad, que este Tribunal ignora quién hará los nuevos nombramientos para el Censo Electoral, y por tanto debe dirigirse oportunamente al que resulte autorizado para hacerlos.

Se dió cuenta con oficio del Comandante Secretario de la Policía Nacional por el que hace saber, como contestación al de este Tribunal del 16 del actual, que la Jefatura no puede prestar el servicio de vigilancia interesado «en el local ocupado por ese Tribunal», por necesitarse el mayor número de miembros de la fuerza en otros servicios, no obstante lo cual se ha dispuesto que el Capitán de la Primera Estación recargue «la vigilancia en la posta donde se halla enclavado ese edificio»; y como el Tribunal no ha interesado la vigilancia del local que ocupa, pues ya se presta ese servicio, sino la de las oficinas del Censo Electoral, situadas en el Capitolio, se acordó hacerlo saber al Jefe de la Policía Nacional, con expresión, nuevamente, de que ello se ha pedido porque el decreto-ley número 814, al disponer que este Tribunal se encargue de esas oficinas, lo autorizó para «recabar el auxilio de la fuerza pública para la debida custodia del local y sus pertenencias» y se ha solicitado por estimarse necesario toda vez que el local donde se encuentran los triplicados de cédulas electorales, que han de servir para la formación de los **Registros Electorales necesarios para las elecciones próximas, carece de verdadera seguridad, petición que, por lo expuesto, se reitera.**

ENFERMO EL DOCTOR SANTIAGO REY PERNAS

Desde hace días guarda cama a consecuencia de sufrir fuerte ataque grippal el doctor Santiago Rey Pernas, miembro destacado del Partido Constitucional Socialista.

Hacemos votos por su salud.

ACCION NACIONAL

Al pueblo de Cuba:

Ha sonado la hora solemne de terminar la reconstrucción social, económica y política de nuestra Patria, culminando, así, la obra salvadora de la Revolución.

Ello interesa por igual, a todos los que aman esta tierra; y a ello tienen que cooperar, sin reservas, todos y cada uno de los componentes de la Sociedad Cubana.

Ha sonado, pues, la hora de trascendentes definiciones, de hablar claro y alto y con sinceridad, de saber quién es quién en Cuba, de apretar las filas los defensores de la República y de la Democracia y los mantenedores del orden y de la paz y del respeto a los derechos de todos, y de enfrentarse valerosamente con los enemigos de nuestras instituciones y con los perturbadores de oficio y con los sofisticadores de la Revolución.

Es la hora, plena de firmeza, de terminar todas las dificultades inventadas por los malintencionados; de suprimir el fermento de pasiones malsanas que implican una amenaza contar la República; de acallar a los intereses sectarios que intentan imponer la prevalencia de sus torpes egoísmos sobre los derechos legítimos del Pueblo Cubano; de restablecer el principio de autoridad; de castigar severamente las perturbaciones anárquicas; de acabar, en suma, con todos los obstáculos que se quieran oponer a la total reconstrucción social, económica y política de nuestra nacionalidad.

«Acción Nacional», interpretando fielmente los anhelos del Pueblo Cubano, lo demanda así del Gobierno de la República.

«Acción Nacional» se ha organizado en todo el país para vertebrar, con hombres y mujeres amantes de la República y de la Democracia, una fuerza de orden, de paz y de observancia de la Ley. Y faltaría a su más esencial obligación si, en esta hora solemne y trascendente, no definiera una actitud enérgica, y al Presidente Mendieta, y al Coronel Batista y a las fuerzas Armadas de la República, única garantía de salvación y perdurabilidad de la herencia sagrada de nuestros mayores.

El proceso de descomposición que ha venido desintegrando a distintos núcleos políticos, se agudiza. El panorama de Cuba, no es tranquilizador. De un lado, la fría ferocidad del comunismo, enemigo de la Patria, del hogar secular de la familia, y de los gobiernos emanados del consensus de las mayorías democráticas; del otro lado, la extralimitación de los derechos individuales y clasistas, extendida a vesánicas prácticas de terrorismo, la sorda labor implacable de grupos que persiguen la destrucción de sus adversarios para erigirse en minorías dictatoriales, a espaldas de la voluntad popular.

Han gobernado los hombres que se llamaron a sí mismo: los mejores de la Sociedad Cuba, los intérpretes auténticos de la Revolución, y los personificadores de la renovación integral de Cuba. ¡Todos han fracasado! ¡Todos han dejado, a su paso por el Gobierno, un nuevo motivo de inquietud añadido a las causas históricas productoras de la Revolución! ¡Todos han traicionado la Revolución!

Este proceso liquidador ha tenido una repercusión atomizante en todos esos sectores pseudo-revolucionarios que, ignorantes de las sensatas normas viables de reconstrucción social, económica y política, de Cuba, son, en realidad, los mayores culpables del estado anárquico que en estos momentos confronta el país.

Solamente el Presidente Mendieta, el Coronel Batista y las Fuerzas Armadas de Cuba, llevan realizada una ingente labor reconstructiva que, para bien de todos, tienen que continuar hasta su feliz terminación. Pero, ello no es posible, sin el empleo de una decidida energía, exenta de toda contemplación para los enemigos del orden, de la paz y de la normalidad ciudadana.

Y, es por ello, que «Acción Nacional» demanda, del Presidente Mendieta, del Coronel Batista, y de las Fuerzas Armadas Cubanas, esa salvadora energía que termine ese estado anárquico que, con entereza, señalamos aqu. Todo centro de perturbación del orden y de la paz, sea pseudo-educacional, pseudo-profesional, pseudoperiodístico, o de cualquier clase, debe ser clausurado, inmediatamente.

Porque, cuando se tiene la clara conciencia de que se esté reconstruyendo en lo social, en lo económico y en lo político, a un pueblo, son imprescindibles la enérgica defensa y la valiente garantía de la obra bienhechora que se está realizando.

«Acción Nacional» así lo reclama del Presidente Mendieta, del Coronel Batista y de las Fuerzas Armadas Cubanas, en nombre del Pueblo de Cuba; y por este medio, ordena la movilización general de sus afiliados en las seis provincias de la República, a esa patriótica finalidad.

«Acción Nacional» respalda, sin reservas, y como las circunstancias exijan, al Presidente Mendieta, al Coronel Batista y a las Fuerzas Armadas de Cuba, y pone en pie, a través de toda República, a sus trescientos cincuenta y dos mil afiliados actuales, junto a esos ilustres defensores del orden, de la paz y del progreso de la patria cubana, verdaderos representantes de nuestra Revolución.

La Habana, Enero 21 de 1935.
El Consejo Nacional de Gobierno de «Acción Nacional».

ANUNCIOS CLASIFICADOS DE ULTIMA HORA

ALQUILERES

a1 HABANA

SE ALQUILA PRIMER PISO, BARcelona número 10. Informan, en el mismo.

SE ALQUILA, TERCER PISO ALTO: terraza, sala, comedor, tres habitaciones, dos baños y cocina, Carlos III número 71, esquina a Almendares. Informan, Bodega: U-6772.

A4 Marianao y sus Repartos

ALQUILO, EN $20.00, HERMOS altos, modernos, con cuatro habitaciones y garage, a media cuadra de la Calzada del Campamento de Columbia, Séptima Avenida, entre Primera y Oficiales. Informes: A-2919.

a5 J. del MONTE y la VIBORA

AVE. 10 DE OCTUBRE 556 A ENTRE San Marianao y Vista Alegre, altos, 30 pesos. Terraza, sala, 5 habitaciones con lavabos, baño y cocina. Teléfono X1943. A.5

ALQUILO LOS MODERNOS ALTOS del chalet Figueroa 14, entre Santa Catalina y San Mariano, Víbora, con dos terrazas, dos lujosos baños, garage, muy espaciosos y con todo confort, línea de comunicación por las dos esquinas. Verse a todas horas. U-2701.

b2 APARTAMENTOS

ALQUILO, MONTE 6, ALTOS, FRENte Revillagigedo, casa particular, apartamento vista calle, saleta y dos habitaciones, con luz. Informes: Soler, Barbería bajos.

DEPARTAMENTOS

EN EL VEDADO, CALLE 23: S alquila amueblado, confortable y elegante departamento, para un matrimonio de gusto, sala, cuarto, lujoso baño y cocina, con su calentador. F-6440.

b4 HABITACIONES

GRAN RESIDENCIA FAMILIAR: Consulado 56 y 60, altos, para personas decentes y estables, habitaciones frescas y amplias, balcón, teléfono, limpieza, comidas, baños calientes y fríos, etc. Elegancia y confort.

SAN LAZARO 124, CERCA AGUILA. Alquilo tres hermosas habitaciones, a personas solas de moralidad, gran terraza sobre Malecón. También cocina grandísima y local para depósito, etc.

COCINERAS y COCINEROS

SOLICITO COCINERA, PARA CORta familia, que duerma en la casa. Sueldo: 8 pesos. B. número 217, entre 21 y 23, Vedado. Después de las doce.

SOLICITO ESPAÑOLA DE MEDIANA edad para cocinar y limpiar; que sea buena cocinera y repostera; para matrimonio. Limpieza y honradez; dormir colocación; doy uniformes sueldos: 15 pesos; exijo referencias. Malecón 250; 5o. piso. S.2.

SE SOLICITA UNA SIRVIENTA ESpañola, con referencias, para cocinar y limpiar. Calle 10 número 18, entre Línea y 11.

VARIOS

SOLICITO ENCARGADO PARA CAsa de inquilinato, que aporte 50 pesos efectivo; otro, 100 pesos y uno 250 pesos. Inútil otro forma. Informes: Empedrado 7, altos.

SE OFRECEN

s1 CRIADAS y CRIADOS

SE DESEA COLOCAR UNA MUCHAcha, para cuartos. Sabe coser y cortar por figurín. En la misma, una para limpiar. Tienen referencias. Telf. F-3011.

SE DESEA COLOCAR UNA ESPAñola, de criada de mano o manejadora. Informan: Telf. F-6702.

SE DESEA COLOCAR UNA SEÑOra blanca, de cocinera o criada, con referencias. Cocina de todo y hace postres. Sueldo, de 12 pesos en adelante. Telf. 4844. Bodega. Vive en los altos. Para tratar cobra el viaje.

DESEA COLOCARSE JOVEN ESPAñola de criada, tiene referencias. Telf. M-8810.

SE DESEA COLOCAR MUCHACHA española para cuartos, acostumbrada al trabajo fino de casas conocidas, de las cuales tiene inmejorables referencias Teléfono F.4510.

SE OFRECE CRIADO DE COMEDOR, con muy buenas referencias de las mejores casas de La Habana. Informan :Telf. F-1300

COCINERAS y COCINEROS

SE OFRECE UNA ESPAÑOLA, PARA cocinar. Sabe cocinar bien y cumple con su obligación. En la misma una manejadora. Tienen referencias. Telf. U-5470.

SE DESEA COLOCAR UNA COCINEra española, de mediana edad, con práctica. Entiende de repostería. No se coloca menos de $15.00, según el trabajo. No duerme en la colocación y tiene buenas referencias. Calle 21 y 14, Vedado. F-6288.

s6 COSTURERAS y MODISTAS

SE DESEA COLOCAR, PARA COSER y limpieza de cuartos, una muchacha española, de mediana edad. Sabe cortar por figurín y tiene buenas referencias. Telf. A-3885.

s8 CHOFERES

SE DESEA COLOCAR UN CHOFER español, con 19 años de práctica. Trabajé 3 años con el doctor Cabrera y Saavedra, la cual me recomienda la señora Ofelia Cabrera del doctor Repilado; 4 años en casa particular de J. Calle y Compañía y otras buenas casas, Gervasio 46. Telf. U-6436, Arsenio López.

OFICINISTAS

ENGLISH SPANISH STENOGRApher Cuban, male, educated in U. S. A. prefers one just out of school. Reply P. O. Box núm. 1482.

s14 VARIOS

MATRIMONIO ESPAÑOL DESEA encontrar plaja de encargado, Casa de Departamentos o habitaciones, él es buen pintor y albañil. Informan teléfono U.6802 O.14

HOMBRE MEDIANA EDAD CON REferencias, sin pretensiones, solicita trabajo. Sereno, Portero, Encargado edificio, sabe lechadas, electricidad y Mecánica. Concordia 132½, altos. Ernesto Vado. O.14

POR CASA Y COMIDA, PARA TRAbajo no excesivo, se ofrece hombre de 38 años, útil, buenas maneras, inteligente y serio. Habla inglés. A. López, Barreto 94, Guanabacoa.

COMPRAS

MUEBLES y PRENDAS

COMPRO MUEBLES: M-9136

Juegos cuarto, sala, comedor, recibidor, lámparas, máquinas coser, escribir vidriera. Remato casas completas, establecimientos, muebles de oficina, archivos metálicos, divisiones, mamparas. Avise a esta casa: M-9136. C-9

VENTAS

1 CASAS

¡GANGA! CASITA BIEN FABRICAda, en Avenida, $650.00; casa próxima Calzada Buenos Aires, $450.00; 2 plantas, moderna, (Habana) $3,200; otra, (Reparto Mendoza), $1,300. Prado 19, altos.

DISPONEMOS DE MUCHAS MAS propiedades: lujosas residencias, quintas, casas para reedificar, pequeñas viviendas y fincas, al contado y a plazos. Tratos directos con propietarios, sin sobreprecios. Prado 19. M-6513. V.1

4 ESTABLECIMIENTOS

BUEN NEGOCIO

Vendo Bar-Cantina, lo mejor de La Habana. Venta diaria: $20.00. Poco gasto y alquiler. $750.00. Oficios 36, Barbería. Pérez. V-4

SE VENDE FABRICA DE NEVEras. Marca acreditada, con patentes y maquinaria, con o sin existencia. Sin casch, no moleste. J. Peregrino 107, esq. Infanta. V-4

6 Automóviles y Accesorios

APROVECHE GANGA, SE VENDE muy barato un Marmon chiquito moderno cerrado, 25 kms. por galón, aiene poco uso. Véalo en Cuba 118 a toras horas. V.6

GANGA: SE VENDE UN FORD DE cuatro puertas, casi nuevo y un Austin, del último tipo. Véalo, en Morro 22, Garage. V-6

FORD DE DOS PUERTAS, DEL 29, en perfectas condiciones, $200.00. Concordia 182, casi esquina a Espada, Garage. V-6

7 MAQUINARIAS

BOMBA DE GASOLINA MODERNA, automática, completa, casi nueva, garantizada, barata, por no necesitarla, tomo bomba vieja, parte pago, o dejo algo mensualidades. Pago comisión venta. J. M. Dueñas, Calzada y A., Vedado. V-7

COMPRESOR DE AIRE COMPLETO, medio caballo, 110 y 220, con todos accesorios. Tomo compresor viejo sobre parte pago o dejo parte mensualidades. Pago comisión venta. J. M. Dueñas, Calzada y A., Vedado. V-7

9 MUEBLES y PRENDAS

SALUD 11. - M-9136

Le ofrece a usted los mejores muebles, a precio reducido: juegos de cuarto, sala, comedor, recibidor, lámpara modernas. Muebles de oficina y cantina: mostrador, vidriera, Frigidaire. Establecimiento: molinos de café y contadoras. Visite esta casa. V-9

RADIOS

RADIOS REGALADOS, APROVEchen gangas: Crosley $9.00; Victor, elegante mueble, $35.00; otro, Capilla, onda corta y larga, $35.00; Majestic, gabinete, $35.00; otros a como quiera. Garantizados igual que nuevos. Real 50, Puentes Grandes. V-12

PROFESIONALES

p1 DRES. EN MEDICINA

GABINETE UROLOGICO ALEMAN
VIAS URINARIAS. — CONSULTAS Gratis de 7 a.m. a 7 p.m. Jesús del Monte 135, bajos, frente a la Quinta de Dependientes. Tratamientos modernos con vacunas alemanas para curar la gonorrea en 15 días. Telf. M.6784. No importa que sean crónicas o mal curadas. Garantizamos que no quedan recogidas. Facilidades de pago. Impotencia y debilidad sexual. Piel y sífilis. P.8

ENFERMEDADES DE SEÑORAS
DR. MILLA SOLSONA. Servicio de Enfermeras. Tratamiento de las enfermedades del aparato Genital de la Mujer, Insuficiencia. Disfunción Ovárica. Impotencia, Esterilidad. Neurastenia Sexual, etc. Consultas de 2 a 4. Obispo y Habana. Sexto piso. Teléfono: M-7732. P-1

DR. A. VENERO
Vías urinarias, Impotencia, Sífilis. Curación rápida. Cuota semanal. Diatermia, Azoterapia, etc., etc. Consultas de 9 a 12 a.m. y de 4 a 6 p.m. San Miguel número 55, esquina a San Nicolás Telf A.9380.

p3 DENTISTAS

Dr. Armando Crucet
CIRUJANO DENTAL Y ORAL
De la facultad de Pennsylvania y del Garetson Hospital of Oral Surgery de Philadelphia. Tratamiento de la **Piorrea-Alveolar** y de las sinucitis crónicas del maxilar. Obturaciones y dentaduras de porcelana. anestesia por el gas. Paseo número 17, entre Calzada y Línea, Vedado. teléfono F-5153.

p6 CLINICAS

CORPORACION CLINICA
ACOSTA NUMERO 7, HABANA
TELEFONO: M-3930.
Médicos Cirujanos, Parteros, Comadronas, Oculistas y Dentistas. **Hemorroides, Curación Radical, sin Operaciones.** Vías Urinarias, Impotencia y demás enfermedades. Análisis, (Rayos X), Tatuajes, Berrugas, Senos, Obesidad, Arrugas, etc. (Quitados y Corregidos). Reconocimientos: $1.00. Consultas: $0.50. **Por Especialistas.** Atendemos de 1 a 8, exclusivamente.

p7 ABOGADOS y NOTARIOS

Dr. ISIDORO CORZO
ABOGADO
Especialidad: DIVORCIOS. Calle 9 número 25, entre H. e I. Telf. F-5086, Vedado.

M.E.C.D. 2016

CRONICA CATOLICA

ACTOS CATOLICOS PARA MAÑANA

LOS JUEVES DEL CIRCULAR

En la Capilla de las Siervas de María los Jueves del Circular.

La misa del Sacramento a las nueve de la mañana. Después de la Misa la exposición A las cinco de la tarde los solemnes ejercicios de la reserva con sermón.

EN LA IGLESIA DE LA MERCED.

Culto mensual a las ocho y media a Nuestra Señora de la Merced. A continuación junta.

LOS JUEVES SEMANALES EUCARISTICOS.

En las iglesias de San Nicolás de Bari y en María Auxiliadora los Jueves Eucarísticos semanales. Por la mañana a las ocho. Por la tarde a las cuatro y media.

LOS QUINCE JUEVES EUCARISTICOS

En los Carmelitas de la Habana y del Vedado los devotos ejercicios de los Quince Jueves. Por la mañana a las siete y media. Por la tarde a las 4 y media.

LA ASOCIACION EUCARISTICA POPULAR

En la capillad e María Reparadora la Asociación Eucarística Popular, celebra adoración a Jesús Sacramentado de siete de la tarde a diez de la noche.

NOVENA AL NIÑO JESUS DE PRAGA EN LA IGLESIA DEL CARMEN

Día 24. A las ocho de la mañana, misa cantada por el coro del Niño Jesús de Praga interpretarán la misa regia de Du Mont, Al ofertorio Bone Pastor a dos voces de Molera.

Al terminar la gran marcha de Gounod.

LA FIESTA DE LA SANTA INFANCIA EN LA IGLESIA DE LA MERCED

El domingo 27 a las nueve de la mañana. Misa solemne con sermón por el R. P. Urbano Vián. C M .

La parte musical a cargo de las niñas del Colegio Asilo San Vicente de Paúl. Después de la misa procesión por las naves del templo con la imagen del Niño Jesús, y durante ella, centenares de niños de todos los colegios de las Hijas de la Caridad, cantarán el Himno de la Santa, Infancia, terminado tan solemne fiesta con la mendición de los niños.

Católicos de la Habana, contribuid con vuestras limonas par asocorrer a tantos miles de inocentes niños que yacen en el más completo abandono en las naciones bárbaras infieles.

ASOCIACION DE NTRA SRA. DEL SAGRADO CORAZON.

Parroquia de la Caridad.

Sábado 26. A las nueve misa solemne, sermón por el reverendo Padre Modesto Galofre, Rector de las Escuelas Pías de Guanabacoa.

Terminada la misa consagración del nuevo año 1935, a la Santísima Virgen e imposición de medallas a las nuevas socias.

Nota: Se pide a cada asociada presente una nueva socia; sea apóstol de esta devoción entre sus familiares y amigos.

Invita a esta solemne fiesta de la Consagración del año de 1935 a Ntra. Sra. del Sagrado Corazón de Jesús, la Camarera señorita Conchita Bancujo y Troncoso.

EN LA IGLESIA DE BAUTA

El próximo día 28 dará principio en esta iglesia un solemne novenario que continuará todos los días 28 ficta mensual de San Judas Tadeo, hasta octubre fiesta patrocinal con el siguiente programa.

A las diez y treinta misa solemne cantada por las Hijas de María.

A las 5 rosario, plática y cánticos.

El 28 de enero por ser el Natalicio de Martí, habrá procesión por las calles del pueblo al as seis de la tarde.

NUEVA DIRECTIVA

El día 14 se celebraron las elecciones de las Hijas de María de esta iglesia.

Presidió el Párroco P. Gayol siendo elegidas las siguientes señoritas: Presidenta: Mercedes Barranco, Vice Mercedes Rivero; Secretaria: Elena Vicente. Tesorera: Pilar Pérez y seis vocales tomando posesión después de ser proclamadas.

Deseamos muchos éxitos a la Directiva de las Hijas de María de Bauta para el año de 1935.

EN EL SANTUARIO DE REGLA

El próximo día 29 con motivo de celebrar su santo el estimado Párroco P. Francisco del Moral se celebrarán las siguientes actos. A las ocho misa de comunión armonizada con plática por el festejado.

A ella asistirán los niños del catecismo, colegios de las Hijas de la Caridad, Caballero Católicos y Asociación de la Virgen de Regla.

Terminado el acto religioso se celebrará una recepción en los salones de la casa rectoral.

LUCIDA SOLEMNIDAD SE HA CELEBRADO EN EL TEMPLO DEL E. SANTO

En la Iglesia del Espíritu Santo, se ha celebrado el día 4, a Santa Bárbara dedicado, una solemnísima función en conmemoración al segundo aniversario de la inauguración de su altar.

Dió comienzo a las 9 de la mañana, oficiando el Párroco Dr. Alberto Martín, asistido de los Padres Durán y Domíngue.

Pronunció un bellísimo y conmovedor sermón el R. P. Evelio Díaz y Cía, el cual ha sido felicitadísimo por sus numerosos oyentes, pues asistió un concurso extraordinario de devotos de Santa Bárbara, que es muy venerada por el pueblo cristiano.

Nutrido Coro de voces y orquesta, bajo la dirección de la distinguida y competentísima Profesora Madame Ollivier, interpretaron de manera brillantísima la Misa de Batman; al Ofertorio el «Ave María» de Doss y después de la Misa, Himno a Santa Bárbara.

La señora Ollivier y el Párroco fueron muy elogiados por la bellísima fiesta a Santa Bárbara dedicada.

ALQUILERES

a1 HABANA

Para un buen Establecimiento
Se alquilan baratos, los bajos de
O'REILLY 51
Frente a la Metropolitana. Informan por teléfono: M-7911. Llaves en el tercer piso.

EN MODICO PRECIO ALQUILO LOS magníficos bajos de Florida 41, casi esquina a Esperanza; llaves en el número 42; informes: FO 3271. A.1.

VEDADO. 19 249 ENTRE E Y F, ALquilo bonita casa interior, sala, comedor, dos cuartos, servicios, 25 pesos. A-1

CALLE RAYO No 47 BAJOS A CUAdra y media de Reyna. Se alquila casa sala, saleta 2 cuartos, cocina, baño $22. F-1183. A-1

ALQUILERES

a1 HABANA

EDIFICIO MENENDEZ, VIRTUDES 119 A esquina Escobar, alquilo planta bajja moderna, sala, comedor, 3 habitaciones y baño intercalado: informan en Gervasio y Virtudes, Bodega. A-1

¡FRESQUISIMOS! ¡ALEGRES! MOdernísimos altos, a cuadra y media Reina; cerquita Belascoaín y Sanidad. Gervasio 155, casi esquina a Estrella. Sala grande; recibidorcito, baño intercalado, 3 habitaciones (una en azotea), s ervicio independiente. A.1

SE ALQUILA LA CASA MODERNA, de Marqués González 117, con 3 cuartos, sala y comedor, baño intercalado y servicio de criados. Las llaves en la misma. Telf. F-2567 A-1

SE ALQUILA LA HERMOSA CASA Lealtad 116, altos, entre Salud y Dragones; propia para dos familias. Pueden ir a verla de 2 a 5. Precio de situación. Telf. A 1805. A.1.

SE ALQUILA VELAZCO 4, ENTRE Habana y Compostela, propia para depósito por tener sitio apropiado para guardar camión. Informarán en F.4789. A.1

MALECON 70, BAJOS, ENTRE GAliano y San Nicolás; sala, comedor, tres cuartos, cocina, patio, cuarto y servicio de criados: 45 pesos. The Trust Co. of Cuba. Teléfono M 6917. Obispo No. 53. A.1.

TROCADERO 13, ESQUINA A CONsulado, altos, primer piso, sala, comedor, 3 cuartos, baño, hall, cocina y servicios para criados: 35 pesos. The Trust Co. of Cuba, Obispo 53. Teléfono M 6917. A.1.

PARA FAMILIA O COMERCIO
Se alquila la planta baja de la casa Sol número 118, a media cuadra de Egido. Compuesta de sala, saleta, 4 cuartos espaciosos, dos baños con instalación de agua fría y caliente, cocina y un gran patio. Informa el encargado de la casa, Egido número 11.

¡BUSCA CASA?
LLAME AL
M.6747
SEGURAMENTE ALLI ENCONTRARA LA QUE VD NECESITA
O VAYA A
MORRO Y GENIOS
EDIFICIO "GOMEZ"
ALLI LE INFORMARAN

ALQUILO LO SALTOS, DIARIA 20, esquina a Revillagigedo. Sala, comedor, 4 cuartos muy ventilada. Llave Bodega. Informan: Aguila 276.

ALQUILO COMODO Y FRESCO PIso en Dragones 39 D, por Campanario ,sala, saleta, comedor, 4 cuartos cocina ,bajo intercalado cuarto de criados y baño, dos patios. Informan Dragones 39. A-1

SE ALQUILAN 2 ACCESORIAS PAra comercio, Aguacate No. 78 y una en Obrapía No 73. Informan en Café.

MALECON 27-A., PRIMER PISO: TErraza espléndida, sala, saleta, cuatro cuartos, comedor y cuarto y servicio de criados. Informes, en los bajos.

SAN LAZARO NUMERO 202. SE ALquila espaciosa planta alta, con sala, saleta, 4 cuartos, amplios baños, comedor al fondo y terraza al malecón. Precio: $80.00.

a2 VEDADO

VEDADO CALLE H, NUMERO 124, entre 13 y 15, con 4 habitaciones; se puede ver de 10 a 12 a.m. y de 2 a 4 p.m. A.2.

VEDADO A 155 entre 15 y 17 Alquilo casa jardín, portal, sala, hall, comedor, cuatro cuartos el de criados en la azotea y demás comodidades. A.2

CASA MODERNA JARDIN, PORTA sala, recibidor, 4 cuartos, baño, comedor, patio y demás servicios 21 283 entre C y D. Informan D 194 esquina 21. Vedado. A.2

SE ALQUILA 15 ENTRE 12 Y 14, No. 496, con jardín, portal, sala tres habitaciones, jol y demás servicios. Informan y la llave en el solar. A-2

VEDADO, SOLAR FABRICADO 7 habitaciones 10 metros frente por 50 fondo. Barato. F.2438. A-2

LINEA No 77 A, ENTRE DOS Y Cuatro, portal, sala, recibidor, cuatro habitaciones, dos baños, patio, traspatio, comedor, Pantry, cocina, cuarto criados, garage. M.3193, $55 mensuales. A.2

VEDADO, ALQUILO ALTOS Y BAjos en 12 y 19 de 4 y 5 habitaciones, baño intercalado y demás servicios a 25 y 30 pesos, informan en la calle 12 No. 172, Vedado, pregunten por Erasmo. A-2

ALTOS PRECIOSOS 190, CALLE C garage opcional, grandes sala, comedor y terraza, tres cuartos, otro de criada, baño lujoso, doble servicio, agua abundante todas comodidades. A.2

a3 CERRO y PALATINO

CERRO. ALQUILO CASA MODERNA Salvador 19 y medio, entre Chaple y Moreno; buena calle; buena comunicación; sala; comedor; cuatro cuartos; baño; Galiano 75, café Encanto. Sr. Díaz. M 5276. A 3

A4 Marianao y sus Repartos

AVENIDA LA PAZ 69, ALTURAS DE Almendares, Magnífica casa: sala, saleta, comedor, repostería, cocina, cinco cuartos, dos baños, cuatro cuartos, criados, servicios, garage, jardín y patio. FO-1517. A.4

SE ALQUILA, EN ESPERANZA 2, esquina a Padres, Marianao, espaciosa casa: servicios completos, jardín y garage, en $30.00. Informes: Belascoaín y Salud, Café. Llaves: Campa 34, Marianao.

SE ALQUILAN DOS CHALETS MOdernos, portal, sala, saleta, 2 y 3 cuartos, baño completo, cocina, patio, agua abundante, en 12 y 15 pesos. Calle Almendares 52 y 54, Reparto Nogueira, Marianao, tren de Zanja pasa esquina. Informes: Telf. FO 7976 y Sr. Bosch, Muralla 16.

a5 J. del MONTE y la VIBORA

SE ALQUILA EN $25.00 LA CASA Carmen No 10 entre San Lázaro y San Anastasio (Víbora) compuesta de sala, recibidor y 4 cuartos y cuarto de criados, y gran traspatio al fondo. Informan teléfono M.6629. A.5

ALQUILO EN LA VIBORA, HERmoso chalet, situado en la calle Carmen y Luz Caballero, Terreno para jardín, sala, comedor, cinco habitaciones, espléndidos baños garage, gas, etc, etc. Informan en la Manzana de Gómez número 240. Telf: A-4893. A-5

ALQUILERES

a6 Stos. SUAREZ y MENDOZA

SE ALQUILAN MODERNOS ALTOS esquina Calle Flores 63, Santos Suárez, Dueña de 1 a 3 ,en la misma. Telf: A-9041, que llamen a la señora de la habitación 204. A-6

a7 LUYANO

SE ALQUILA EN ARANGO ESQUIna Fomento, unos altos ventilados con sala, comedor, 2 cuartos grandes, baño, cocina y todo lo demás, para persona de gusto. Precio módico. A.7

a13 ALQUILERES - VARIOS

SE ALQUILA UN GARAGE EN CAsa particular en el Vedado. Poco precio. Completamente independiente. Informan: teléfonos U.6815 y U.1260. San Lázaro 402. Habana. A.13

ALQUILO AMPLIA Y FRESCA CAsa Calle Luz No. 7, Arroyo Naranjo, 4,000 metros terreno, frutales. Informan teléfonos A-4446 y F.4950. A-13

CASAS EN MIAMI, FLA.
Alquilo completamente amuebladas. Invierta en esta preciosa ciudad. Duplicará su capital. Casas de apartamentos, desde $6,000. Producen más del 24% de interés anual. Magníficas garantías hipotecarias. Interés 6 y 8% anual.
Jorge Govantes
Hotel San Carlos, Miami. Phone: 22866 224 23 rd. St., Miami Beach. Phone 52318. A-13

b1 NAVES Y LOCALES

LOCAL AMPLIO, BARCELONA No. 8a una cuadra de Galiano, preparado para Restaurant u otro negocio. F.6072 y F.5872 Véalo y ofrezca. B.1

SE ALQUILA GRAN LOCAL PARA venta leche cruda u otra cosa, azulejado arriba. Calle Goicuría 24 esquina Luis Estévez, véalo. Informan al lado accesoria, Santos Suárez. B.1

REFUGIO 7, A MEDIA CUADRA DEL Prado, y calle Morro, cerquita Juzgados y Palacio. Alquílase local, propio para pequeño comercio, con servicio sanitario y barbacoa. Llaves: tabaquero, esquina Prado y Refugio. B1

FRENTE A SECRETARIA DE HAcienda, Obispo número 22, Alquilo amplio local para establecimiento, con vidrieras al frente. El precio es muy reducido. Informan en la Manzana de Gómez número 240. Telf: A-4893. B-1

HABANA Y MURALLA. ALQUILO esta magnífica casa, propia para almacén o depósito, con habitaciones para viviendas. Precio de verdadera ganga. Informes: Manzana de Gómez número 240. Telf: A-4893. B-1

SE ALQUILA UN MAGNIFICO LOcal, en Luz esquina a Oficios, propio para establecimiento, con varias divisiones y servicios. Informan en la Manzana de Gómez número 240. Tel. A-4893. B-1

SE ALQUILA CASA ANTIGUA $26.00. Propia para tintorería, almacén o industria, cerca muelles; es amplia; informan en la misma, calle San Ignacio 83, casi esquina a Merced.

ALQUILO HERMOSO LOCAL, $75, para industria, comercio, taller, almacén. Egido 107, casi frente a la Terminal. F.4018. B-1

ALQUILO LOCAL PARA BODEGA con sus enseres. Barato, frente Juzgado Muncipal Marianao Almendares y San Manuel, a una cuadra del Mercado. Informan en la misma. B.1

ALQUILO UNA NAVE GRANDE con tres puertas hierro, con mucho puntal, propia para cualquier industria o almacén. San Isidro 63 y medio. Informan en la misma. B.1

ALQUILO AMPLIA NAVE, SUBIRAna 99 entre Desagüe y Benjumeda. Informa: Dr. Ibáñez, Oficios 12, teléfono M.1518. La llave en la bodega de la esquina. B.1

¡BUSCA LOCAL PARA NEGOCIO?
LLAME AL
M.6747
CON TODA SEGURIDAD ENCUENTRA EL QUE VD. NECESITA
O VAYA A
MORRO Y GENIOS
EDIFICIO "GOMEZ"
ALLI LE INFORMARA

SE ALQUILA UN LOCAL PROPIO para carnicería en Avenida Columbia y Godínez. Paradero Ceiba de los tranvías. Informan 23 No. 323, esquina a A. Vedado. B-1

ALQUILO NAVE 600 METROS, techos monolíticos, propia para almacén, industria, etcétera. Pozos Dulces No. 3, entre Lugareño y Bruzón, más informes teléfonos I 3173 y U 2311. Preceio de situación. B.1

SALON DE MIL METROS CUAdrados, se alquila en Monte 483, entre San Joaquín y Romay, primer piso, propio para taller de confecciones, fábrica de zapatos, etc. Pisos de cemento y techos monolíticos. Dos escaleras de servicio. La llave en los bajos, fábrica de camas. Informes: Teléfono A.9605, de 8 a 12 a.m. B.1

b2 APARTAMENTOS

VEDADO. O NUMERO 10, ENTRE 17 y 19, n residencia familia respetable, se alquila apartamento con baño privado y una hermosa habitación vista a la calle. B.2.

SE ALQUILAN BUENOS Y FRESCOS departamentos y habitaciones apropiados para matrimonios, con todo lo necesario. O.Reilly 5. B.2

VEDADO: BAÑOS Y 17, EDIFICIo «Menéndez». Alquilo un apartamento alto, moderno, con sala, dos cuartos, baño, cocina y elevador.

J ESQUINA 21, VEDADO, APARTAmento cómodo, fresquísimo, con preciosa vista y gran situación. Sala, comedor, dos cuartos, hermoso baño completo intercalado etc. Informa señor Avelino B.2

b3 DEPARTAMENTOS

PARA FEBRERO 1o ALQUILO DEpartamento de 2 piezas o habitación, baño intercalado, cocina y comedor, casa moderna honorable familia. Se toman referencias. Suárez 43, altos, entre Gloria y Apodaca. B.3

ALQUILERES

b4 HABITACIONES

SE ALQUILA HABITACION AMUEblada fresca, ventilada, ventana al fondo, propia para hombres solos, casa de orden, 8 pesos. Obrapía 63, segundo piso, entre Aguacate y Compostela. B.4

VEDADO: HABITACIONES AMplias, modernas, con luz a $6.00. Calle 8 No. 253 entre 27 y Zapata. B.4

EN CERRO 515 ESQUINA TEJAS, fotografía, alquilan hermosa habitación a personas de moralidad, hay luz y agua abunlante. B.4

SAN MIGUEL 188, ENTRE GERVAsio y Belascoaín. Se alquila una habitación, casa de familia. Se dan y piden referencias. Hay teléfono B.4

HABITACIONES «NIAGARA HOUNse» Prado 47, espléndidas para familia, desde $9.00; con vista a la calle, desde $15.00, baños privados, lavabos todas habitaciones, a personas respetables. Prado 47. B-4

SE ALQUILAN TRES CUARTOS EN la azotea de moderna casa, en casa de familia ,se dan referencias y se toman, entrada independiente. Otros informes Calle 27 No 330 esquina A. Vedado. B-4

SE ALQUILA HABITACION Y COcina en la azotea o se da a cambio de comida; en la misma se venden dos juegos de cuarto; uno de tres cuerpos. Manrique 76, altos; hay teléfono.

GALIANO 103, ENTRE SAN JOSE y Barcelona. Habitaciones espléndidas con lavabos, baños intercalados, agua caliente abundante, hermosa terraza. Desde $25 para uno, $37 para dos. Excelente comida. Sólo moral absoluta. M 7380.

EN CASA DE FAMILIA SE ALQUIlan habitaciones, todas con balcón a la calle espléndida comida, Neptuno 73, segundo piso. B-4

MONSERRATE 93, ALTOS, ENTRE Lamparilla y Obrapía. Se alquilan habitaciones con lavabo de agua corriente a precio de situación. Informan en la misma. B.4

EN CASA PARTICULAR SE ALquila una habitación inmejorable e independiente con comida o sin ella para hombre solo que sea serio. Santa Clara 26, tercer piso. B.4

GRAN CASA DE HUESPEDES. EL mejor punto: Prado número 104. Habitaciones muy ventiladas, con sus lavabos y toda asistencia. Dos personas: $40.00. Exígense referencias. Admitimos abonados al comedor. B-4

VEDADO CALLE 17 No. 269 ENtre E y D, altos, dos hermosos habitaciones, juntas o separadas, con todo servicio, casa de familia, teléfono F.6123. B.4

EN CUBA No. 44 PRIMER PISO, DEpartamento 4, se alquilan una o dos habitaciones con servicio de baño, etc., con entrada independiente, a precio económico. Informes en la misma. B.4

EN CASA PARTICULAR, SE ALQUI la habitación chica, con toda asistencia, para persona sola, Neptuno 73, primer piso, altos de «La Filosofía». M 7582. B-4

VEDADO. LINEA 91, ESQUINA 6. alquilo hermosísima habitación, está dividida y propia 4 personas. Esquina brisa. Gran portal. Otra propia 2 personas. magnífica. Casa honorable. Todo servicio F-5632 y F-1406. B4

b5 CASAS DE HUESPEDES

LA MATANCERA, REINA 83, ESquina Manrique, hermosas habitaciones con balcón, agua, buena comida, casa decente. precios para matrimonios con comida, de $40 a $45 al mes. B-5

b6 HOTELES

Hotel "Ideal Room"
PRADO 93-B. (POR PASAJE)
¿Desea vivir en casa tranquila, mejor que en su propia casa? Visite esta gran casa, aunque sea por curiosidad. Por dentro, la mejor. Precios para matrimonios, con comida y toda asistencia, desde $35.00 a $45.00. Hay apartamentos de dos habitaciones, con balcón y baño a Prado. Exígense referencias de moralidad y pagos. B-6

HOTEL COLONIAL
SAN MIUEL 62.
Casi esquina a Galiano. Residencia para familias. Apartamentos, habitaciones con baño privado. Elevador día y noche Magnífico restaurant octavo piso. Cocina española y criolla con carta. Absoluta moralidad. M.5966 y M.5967. B.6

HOTEL "VANDERBILT"
Lo más alto saludable y económico, Neptuno 309, esquina Mazón Habitaciones de esquina, con baño privado, propias para quien convenga vivir cerca Universidad o los Hospitales C. García y Mercedes. B-6

"HOTEL SAN CARLOS"
EGIDO Y MONTE
VIVA ECONOMICO
Este Hotel está dando precios reducidos para vivir estable, con y sin comida. Hay habitaciones personales y de matrimonios. Apartamentos para familias.
VISITENOS. B.6

b10 PERDIDAS

AGENCIA BEERS, SE NECESITA Un mat, para fam, Am, $60, el chauffeur, criado, ella cocinar, lavar se ofrece un primer criado de mano, 20 años con la Marquesa de Avilés, O.Reilly 9½. A. 3070. B.10

SE SOLICITAN

CRIADAS y CRIADOS

SE SOLICITA UNA MUCHACHA PAra limpieza y lavado corta familia, dormir fuera, informarán Rayo No. 76, bajos, entre Estrella y Maloja. S-1

SE SOLICITA UNA MUCHACHA PAra lia limpieza, tres de familia, tiene que dormir en la colocación, sueldo: $8.00. Calle 19 No. 405 altos, entre 4 y 6. Vedado S.1

SE SOLICITA UNA JOVEN ESPAñola para criada de mano, que duerma en la colocación. Informan: San Ignacio 104, 2o. piso. S-1

COCINERAS - COCINEROS

SE SOLICITA UNA BUENA COCInera, para dormir en la colocación; tiene que lavar y planchar un poco de ropa. Sueldo: $10.00. Traiga referencias. Cristo 8, primer piso. S.2

SOLICITO COCINERA DE COLOR que duerma en la colocación y ayude en pequeña limpieza. Sea muy formal, limpia y sepa bien su oficio. Ha de tener buenas referencias. F 207, bajos, entre 21 y 23. Vedado. Teléfono F 5072. S.2.

SE SOLICITAN

COCINERAS y COCINEROS

SOLICITO JOVEN ESPAÑOLA PARA cocinar y otros quehaceres; que sea limpia y entienda bien de cocina. Sueldo: $12.00. Reina 2, tercer piso, derecha. S.2.

COCINERA PARA DOS PERSONAS y limpieza de casa chica, se solicitan, Dos número 7, entre Tercera y Quinta, La Sierra. Dormir en la colocación. Sueldo: 7 pesos. S.2

SOLICITO CRIADA PARA COCInar y limpiar casa pequeña, tiene que dormir en la colocación y dar referencias. Sueldo $15.00 y uniforme. Informes calle B No. 186 altos, entre 19 y 21. Vedado. S.2

SOLICITO COCINERA REPOSTERA joven, dormir fuera y referencias buenas. Sueldo: $15. Teléfono F.2917 S.2

SE SOLICITA UNA MUCHACHA PAra cocinar y limpiar en casa de corta familia. Que sea limpia y traiga recomendación. Sra. Reyes, Avenida Segunda entre Avenida de Estrada y Avenida Real del Sur, Country Club. Presentarse de 8 a 6. S.2.

s3 MANEJADORAS

SE SOLICITA JOVEN ESPAÑOLA manejadora; con buenas referencias Calzada 102, entre 2 y 4, altos, Vedado. S.3.

s10 OFICINISTAS

SE SOLICITA UN TAQUIGRAFO competente, inglés, castellano, edad 20 a 25 años Escribir al apartado No. 1482, dando referencias. S.10

SOLICITO UN BUEN MECANOGRAfo; se prefiere con nociones de contabilidad. Sueldo para empezar: cinco pesos semanales. Dirigirse al Apartado 409. S.10.

S11 Agentes y Vendedores

SOLICITAMOS PERSONAS ACTIVAS relacionadas con el comercio e industria de todos los giros para que les vendan El Libro Oficial del Fondo de Maternidad, que tienen que llevar todos los patronos de la República, ordenado por el Decreto Ley 781 de 28 de Diciembre de 1934. Fernández y Cía., Imprenta y Papelería, Luz 45. Habana. S.11.

HAGASE INDEPENDIENTE. SOLIcitamos en cada pueblo un agente vendedor de la famosa tinta rápida «Val-Buena» para teñir zapatos, polainas, carteras y toda clase de artículos de piel y de hule. Escriba a Francisco Govantes. Apartado 2546 Habana. S.11.

PARA LA HABANA E INTERIOR de la isla necesitamos vendedores activos, ganando magnífica comisión por adelantado. Artículo fácil atractivo y útil. Gorriarán y Michelena, Edificio Metropolitana 808, Habana. S.11

ATRACTIVA PROPOSICION PARA hombres interesados ganar sobre $100.00 mensuales en honorable ocupación trabajando desde su casa. Pida informes Universal, (Box 3, Station I. New York). S.11

OPERARIOS y APRENDICES

SE SOLICITAN PERSONAS QUE siendo prácticas trabajando en telares, sepan tejer toda clase de rejillas. Para informes dirigirse a Cuba 90, teléfono A.7636. S-12

VARIOS

BOTICA. MENSAJERO CON BICIcleta se solicita con referencias. Farmacia San José y Gervasio. S.14.

SE SOLICITA HOMBRE TRABAJAdor de campo, experto en regadío por aniego. Se prefiere andaluz o valenciano. Si no conoce perfectamente el regadío, no pierda su tiempo ni me lo haga perder a mí. Señor Padial Calle 4 No. 190, entre 21 y 23, de 9 a 11 a.m. exclusivamente. Vedado

SE OFRECEN

CRIADAS y CRIADOS

SE DESEA COLOCAR UNA MUCHAcha española para cuartos o comedor, tiene referencias. F-6180 O.1

SE DESEA COLOCAR UNA MUCHAcha española para criada de mano, o siendo la casa chica limpiar y manejar niños. Es buena muchacha y trabajadora, tiene buenas referencias Vedado, Calzada y J, teléfono F.6090. O.1

ESPAÑOLA. DESEA COLOCARSE para la limpieza, sabe servir bien a la rusa, sabe lavar y planchar ropa fina y coser, llame después de las 8 F.2809. Tiene referencias. O.1

SE DESEA COLOCAR UNA ESPAñola de criada de mano o para cuartos, sabe repasar. Informan F.6228. O.1

SE DESEA COLOCAR DE CRIADA de mano o manejadora, tiene buenas referencias, desea casa de moralidad. 10 de Octubre No. 648. O.1

DESEA COLOCARSE MUCHACHA española para la limpieza o para cocinar y limpiar a corta familia, en casa de honorabilidad. Tiene referencias. Informan en el Teléfono I.6255. O.1

SE DESEA COLOCAR UNA MUCHAcha española de criada de mano, entiende un poco de cocina, tiene recomendaciones de las casas donde ha trabajado. Teléfono A.9704. O.1

SE DESEA COLOCAR BUEN CRIAdo, acostumbrado a servir en buenas casas, con buenas referencias de ellas, conoce bien su obligación. Para más detalles Corrales 39, pregunte por Ramón. Teléfono M-7122. O.1

DESEA COLOCARSE UNA SEÑORA española para criada de cuartos o comedor, duerme fuera, tiene buenas referencias. Informan: Teléfono: FO-1951. O-1

SE DESEA COLOCAR UNA JOVEN del campo para la limpieza, tiene referencias, teléfono U-7067. Clara.

SE DESEA COLOCAR UNA SEÑORA para limpiar habitaciones y coser y lavar. Amistad 79. I.1

DESEA COLOCARSE MUCHACHA española mediana edad para cuartos o comedor, tiene recomendaciones en las casas que ha trabajado Teléfono A.0515. O.1

SE OFRECE MUCHACHA ESPAñola para manejadora o criada de mano, tiene referencias. Informan F.6260. Carmen. O.1

SE OFRECE UNA SEÑORA DEL país, de 25 años, blanca, para matrimonio solo o para señora sola o caballero, dormir fuera, sabe su obligación. Aguiar No. 112, altos, preguntar por María. O-1

SE DESEA COLOCAR UNA JOVEN española para cuartos o comedor, tiene buenas referencias y desea casa de moralidad Preguntar por María, teléfono M-6034. San Miguel No. 5, altos. O-1

SE DESEA COLOCAR UN CRIADO español en casa de familia, práctico en todo lo que requiere un buen servicio, tiene referencias de familias conocidas. Telf: M-8633 O-1

UN JOVEN ESPAÑOL SOLICITA trabajo para criado casa particular; tiene quien lo garantice. Informes: F 6170, bodega. H y 9, Vedado. O.1.

SE OFRECEN

s1 CRIADAS y CRIADOS

SE OFRECE UNA JOVENCITA DEL campo para limpiar o manejar, en la misma una enfermera para cuidar ancianos o indicaciones médicas. Informes F.1331 y F.6180 C 198, Vedado. O-1

DESEA COLOCARSE JOVEN ESPAñola para criada de cuartos o de mano; sabe lavar y planchar; es trabajadora y formal; con referencias; Telf. U 5470. Va al campo. O.1.

DESEA COLOCARSE JOVEN ESPAñola para todos los quehaceres de un matrimonio o para criada de mano; sabe cocinar bien. No menos de 15 pesos. Informan: Telf. F 3448. O.1.

OFRECESE JOVEN ESPAÑOL BUEN criado de manos; práctico en el esmerado servicio de comedor y limpieza. Misma un buen jardinero y fregador máquinas para residencia o fincas recreo; tienen buenas referencias; informan: M-3016 O.1

DESEA COLOCARSE UNA SEÑORA española para los quehaceres de una casa de corta familia; sabe hacer de todo; informan: Calle 18 número 15, esquina a 11, Vedado. O.1.

SE DESEA COLOCAR UNA MUCHAcha española para cuartos; sabe coser; buenas referencias: dirección: 17 y C; F 5712. O.1.

SE DESEA COLOCAR UNA SEÑORA de criada de mano o para cocinar. Informan: Marina 5. entre San Lázaro y Vento. O.1.

JOVEN ESPAÑOLA SE COLOCA PAra cuartos y coser o comedor. Va al campo. Referencias buenas. F 1482. O.1.

JOVEN ESPAÑOL; MUY TRABAJAdor; sin pretensiones; desea colocarse de criado de mano; sabe cumplir bien con su obligación; sirve bien la mesa a la rusa; ha estado con muy buenas familias; es muy práctico en todo; esmerado servicio; tiene buenas recomendaciones de donde ha trabajado. Informes: A.5252. O.1

UNA CRIADA DE MANOS ESPAñola desea colocarse, ha trabajado en buenas casas y tene referencias. Aguila 231, teléfono A.3090. O.1

DESEA COLOCARSE UN BUEN criado de mano peninsular, sin pretensiones y referencias de buenas casas. En la misma se ofrece un experto jardinero, teléfono A.3488. O.1

COCINERAS y COCINEROS

DESEA COLOCARSE MAESTRO CUcinero, de color experto toda clase cocina y repostería, sin pretensiones, y referencias casas conocidas. También se ofrece buena criada de mano española, teléfono A.3488. O.2

DESEA COLOCARSE COCINERA, práctica en el oficio, hace dulces y pastelería, va a los repartos desea familia de moralidad. Informan telf. U 6625. Jesús Peregrino y M. Gonzalez, Bodega O.2

UN JOVEN ASIATICO COCINA A la criolla, americana y repostero, sabe cocinar muy bien, tiene muy buena referencias. Llamar por Rafael Ton, Calle Acosta No. 35, Teléfono A.9427. O.2

COCINERA ESPAÑOLA DESEA COlocarse. cocina española, criolla y americana, sabe de repostería. F. 2567 calle 16 No 20 11 y 13. O.2

SE DESEA COLOCAR UNA COCINEra española, cocina española y criolla. Va al campo y desea familia de moralidad. Informan: M-5268. O-2

SE DESEA COLOCAR EN CASA PARticular, buen maestro cocinero y repostero, joven, chino, cocina toda clase, criolla española y francesa. Muy buena sazón. Tiene recomendaciones. Informan: Dragones 47. Telf. U-7902. O-2

SE DESEA COLOCAR UNA MUchacha española para cocinera, tiene buenas referencias, entiende de repostería. F.6071. O.2

DESEA COLOCARSE UNA ESPAÑOla para sirvienta o cocina, sabe trabajar, tiene recomendaciones. Teléfono U.7902. O.2

EXCELENTE COCINERA REPOSTEra, cocina criolla y americana, habla inglés y español, desea colocarse. Informes teléfono A.7589. O-2

SE OFRECE COCINERO CHINO, cocina española y criolla, es repostero, sabe hacer pan americano. Informan San José 28, altos, casi esquina Rayo, sociedad Juan Wong. O-2

DESEA COLOCARSE UNA MUCHAcha española para cocinar y limpiar o limpiar solo, es trabajadora, no menos de 15 pesos. Teléfono F.1699. O.2

SE COLOCA UNA COCINERA REpostera, de color, para cualquier parte de la República, con referencias. Informan F No. 18, entre 11 y 13 O-2

SE DESEA COLOCAR JOVEN ESpañola para cocinar o limpiar, prefiere dormir fuera. Telf: U-7960. O-2

DESEA COLOCARSE MUCHACHA española para criada de mano o para cuartos, sabe su obligación. M.8753 O.2

COCINERA REPOSTERA ESPAÑOla, mediana edad, desea colocarse; duerme en la colocación o fuera; informan en el Telf. M 3339. O.2.

DESEA COLOCARSE UNA COCINEra española con magníficas referencias; cocina toda clase de comida; es repostera. Llamar al Telf. A 9401. 9 a 12 y 2 a 6. O.2.

DESEA COLOCARSE UNA JOVEN española para cocinar o con matrimonio solo. Gervasio 109 A. Carmen. O.2.

DESEA COLOCARSE UNA MUCHAcha española; sabe trabajar de todo; sabe cocinar: prefiere dormir fuera. Quiere ganar de 15 a 25 pesos. Teléfono F 6209. O.2.

DESEA COLOCARSE UNA COCINEra repostera; tiene buenas referencias; no hace nada más que lo de la cocina; duerme fuera; informan: teléfono F 6265. O.2.

SE DESEA COLOCAR UNA JOVEN española para cocinera; tiene referencias de donde trabajó; informes: teléfono F 2375. Casa Calle 17 número 82, puede dormir en su casa O.2.

SE SOLICITA JOVEN PARA COCInar y lavar: calle 19 número 308, entre B y C. Telf. F 6753.

BUEN COCINERO REPOSTERO, JOven chino, cocina criolla y española muy bien, muy buen sazón, tiene recomendaciones. Informan San José 37, Preguntar Alfredo Heng, teléfono M.7344, desea colocarse casa particular. O.2

DESEA COLOCARSE UNA COCINEra para corta familia, duerme en la colocación. FO.7404. O.2

COCINERO REPOSTERO CHINO DEsea colocarse para casa particular cocina a la criolla y española y americana, es muy limpio y sabe cumplir con su obligación. Informan: M-4823. O.2

SE OFRECE BUEN COCINERO ESpañol, cocina criolla, española y francesa, repostería y Pastelería, agradable sazón, es hombre solo, sale al campo. Antonio. A.9189. O-2

SE OFRECEN

COCINERAS Y COCINEROS

UNA MUCHACHA ESPAÑOLA SE COloca para cocinar; sabe la española y criolla; es limpia; tiene referencias; F 6079. O.2.

SE OFRECE UN COCINERO REpostero chino, sabe cocinar muy práctico española y criolla, cumple con su obligación. Tiene referencias de casa particular. Calle Reina No. 73, teléfono M-4119. Por Francisco. O.2

SE DESEA COLOCAR SEÑORA ESpañola para cocinera repostera, tiene referencias. Informan F.6234. O.2

SE DESEA COLOCAR UN COCINEro fino, repostero, asiático, en casa particular, cocina perfectamente a la criolla, española y francesa Muy limpio y formal. Sabe cumplir con su obligación y tiene buenas referencias. M.2600. O.2

UNA COCINERA REPOSTERA DE mediana edad, desea colocarse en casa particular o comercio; tiene buenas referencias; informan: Lealtad número 120, altos. O-2

BUEN COCINERO Y REPOSTERO, asiático, desea colocarse casa particular, cocina bien criolla española, francesa y americana, tiene buenas recomendaciones. Informan teléfono A-9307. Preguntar por José Wong. O.2

s6 COSTURERAS y MODISTAS

SE DESEA COLOCAR UNA ESPAñola para coser, no tiene inconveniente en limpiar habitaciones. Tiene buenas referencias de las casas en que ha servido. Informan teléfono FO-1306. O.6

s8 CHOFERES

DESEA COLOCARSE UN JOVEN ESpañol de chauffeur en casa particular o comercio, referencias de las casa que trabajó. Informan en el teléfono F.309. O.8

DESEA COLOCARSE CHOFFER ESpañol muchos años de práctica, tiene referencias de casas donde ha trabajado. Entiende de jardinero. Informan calle 24 No. 12, teléfono F.3535. O.8

UNA SEÑORA MESTIZA DESEA ENcontrar ropa para lavar; no se queda fuera, pero no le importa pasar temporada en el campo; F 3145. O.8.

DESEA COLOCARSE UN CHOFER en casa particular; tiene buenas referencias y sabe trabajar. Llame al teléfono. F 4724. O.8.

SE OFRECE UN CHOFER CUBANO sin pretensiones y buenas referencias. Teléfono M 8633. O.8.

COMPRAS

1 CASAS

CAMBIO UNA O DOS CASAS DE mampostería, una en el Cerro y otra en Santos Suárez, por una de fabricación artigua de una sola planta que tenga 3 habitaciones o más en el radio de la Habana, prefiero de Galiano a Infanta. Informan San José 88, Lavado, no corredores, trato directo con el interesado. C.1

COMPRO CASAS HABANA VENDO solar esquina Víbora 625 varas a $2, otro 1.112 varas centro, a $1.90, Crucero Playa; facilito dinero Hipoteca Neptuno 208. U.1802 12 a 6. Llenín. C.1

SE COMPRA UNA CASA QUE EST. situada en Vedado, de Calzada a 23, moderna, 5 habitaciones cuyo precio no pase ocho mil pesos. Trato directo. Reina 86, bajos, de 9 a 12 a.m. C.1

COMPRO DE CONTADO SOLAR DE 22x36 y otro 16.30 en el Vedado. Sr. Valloria, calle Fuentes 49, esquina a B, Reparto Almesdares. C.1.

SE COMPRA CASA EN EL VEDADO, para corta familia: 4 habitaciones, dos baños, garage y demás comodidades, hasta 10 mil pesos. Escriban: detalles y precio, a Sr. A. M. B., Departamento de Anuncios Clasificados, DIARIO DE LA MARINA. No corredores. C-1

6 AUTOMOVILES

COMPRO AUTOMOVILES USADOS
En buen estado, para la venta, o propios para desarmar.
Accesorios y repuestos nuevos, de importación y también de uso. Todos a precios baratísimos.
J. S. García, Galiano 45, entre Virtudes y Concordia. M.2676, Habana. C-6

COMPRO AUTOMOVIL
Camiones, tractores y arados, tengo surtido completo de piezas para Fordson y arado Oliver. Vendo, y cambio.
"EL UNION"
Concha y Pérez, (Luyanó) Tel. X-1555 C-6

7 MAQUINARIAS

CASA PARTICULAR, SERVIMOS A domicilio, buena, abundante comida, con artículos de primera. Admitimos abonados. Hora fija. Comidas especiales, San Miguel 97, casi esquina Lealtad. Telf. U-5933. C-7

9 MUEBLES y PRENDAS

A. 9560 COMPRO MUEBLES, MAquinas de coser, máquinas de escribir, burós, archivos metálicos, prendas, objetos de arte, baúles, maletas ropa de hombre, radios, todo. Llame A.9560. C.9

M 3268: COMPRO MUEBLES FInos corrientes: máquinas escribir, coser, archivos. Liquido casas completas: pianos, pianolas, baúles, objetos de Arte, bronces porcelanas, plata, juego de café, vajillas, cuartos. Compro todo. C-9

A-6620: COMPRO MUEBLES
En todas cantidades. Liquido: casas, oficinas, establecimientos, baúles, maletas máquinas de coser, efectos sanitarios, radios. Negocio rápido. A 6620, «La Moderna», Salud 3. C.9.

U-5933. COMPRO MUEBLES, RAdios, pianos, máquinas de coser, escribir, objetos de arte, lunas viejas, útiles para profesionales liquido casas completas; operaciones rápidas. Teléfono U-5933. C.9.

COMPRO BRILLANTES CHIQUItos cantidad hasta dos mil pesos. La Casa Iglesias Monte No. 118, y Figuras. Telf. A.9241. C.9

M-2655: COMPRO MUEBLES
COMPRO PIANOS: M-2655
Máquinas de coser, escribir, oficinas completas y juegos sueltos. Liquido: juegos cuarto, comedor, sala, recibidor, juegos 3 cuerpos, caoba, a precios increíbles. «La Nueva Regente», Salud 1, casi esquina Galiano. C.9

M 9144: COMPRO MUEBLES DE TOda clase: objetos de Arte, antigüedades. Liquido todo lo que venda. Voy al campo. Operaciones rápidas. Telf. M-9144. C-9

COMPRAS

9 MUEBLES y PRENDAS

I-3304: COMPRO MUEBLES, RAdios, pianos, pianolas, objetos de Arte, libros, máquinas de coser, etc., en cualquier estado. Pagamos más que nadie. Vamos inmediatamente. Recuerde: I-3304. C.9

M.2272: COMPRO MUEBLES, TOdas clases: Objetos arte, porcelanas radios, pianos, burós, muebles oficinas, máquinas coser, escribir, archivos, neveras, lámparas, vajillas. Compramos casas completas. Reina 22, «El Ris». C.9

MUEBLES A PLAZOS
Compramos, cambiamos y vendemos muebles de todas clases, a precios bartísimos.

Compramos Máquinas "Singer"
Pagamos más que nadie. Neptuno 235, esquina a Soledad. U 1360. V-9

COMPRO MUEBLES
Cuarto, comedor, sala, recibidor, lámparas, radios, neveras, máquinas de coser, escribir y sumar, cajas, archivos. Oficina en general. Vendemos y cambiamos.
«LA CASA GRIS»
Angeles 5, casi esquina a Reina. Telf. M-2914.

"La Competidora" A-6827
LE COMPRARA SUS MUEBLES, joyas y objetos de Arte, pagándole lo que realmente valgan. Si tiene que quitar su casa o hacer algún cambio en ella, llame al A-6827, "La Competidora y resolverá su asunto en el acto. C-9

U-2530: COMPRO MUEBLES
LIQUIDO CASAS COMPLETAS
Plata, porcelanas, adornos de todas clases, jarrones, columnas, lámparas, pianos, libreros, máquinas de coser y escribir. Compro todo. Dinero en seguida. U.2530. C.9

OBJETOS DE ARTE
Compramos en clase fina. Igualmente, oro, plata y platino. Facilitamos dinero sobre joyas.
BAHAMONDE Y COMPAÑIA
Amistad 94, casi esq. a San José. Telf. A-3650. C.9

A-7795 Compramos Muebles
MODERNOS Y DE TODAS CLASES. Pagamos más que nadie. Vamos en seguida a domicilio. Monte No. 85; entre Aguila y Amistad. También alquilamos y vendemos a los precios más bajos. **Recuerde: A.7795.** C.9

A-9115: Muebles y Máquinas
«SINGER» COMPRAMOS, PAGAMOS más que nadie. Avísenos. Teléfono A-9115 o venga. **«La Casa Arias», Angeles 38 esquina a Sitios.** Cambiamos, hacemos reparaciones. Vendemos piezas. Todo barato. A-9115. C.9

M.3709. — COMPRAMOS TODA clase de muebles Voy en seguida. Dinero en mano. Pago como nadie. M.3709. C.9

M-7385: VENDEMOS
Y compramos toda clase de muebles y máquinas de coser. Reformamos y cambiamos toda clase de muebles. Pagamos mejor que nadie, Salud 23, **La Casa Carola. M-7385.** C-9

A-9540: Compro Muebles
MAQUINAS DE COSER, ESCRIBIR y sumar de todas marcas; juegos de cuarto, sala, comedor y toda clase de piezas sueltas. Pago mejor que nadie. «El Modelo», Monte 402 Telf. A-9540. C.9

ORO Y PLATA
Compramos prendas, monedas de oro cubanas, americanas y otras Naciones. Juegos u objetos de plata, de cualquier clase, sanos o rotos.
CARBALLAL HERMANOS
San Rafael 138, entre Gervasio y Belascoaín. Pagamos más que nadie. C.9

RADIOS

RADIO SE COMPRA UNA BOCINA R.C.A. 106 Informan Real 38½, Puentes Grandes Venta de Gasolina. C.12

¡NO CONFIE SU RADIO A INEXpertos! Envíelo a los señores Jiménez y Fernández, expertos Radio-técnicos Garantía y responsabilidad. Títulos nacional y extranjero. Teléfono F-1515. C 12

16 OBJETOS VARIOS

COMPRO COCINA HIERRO DE USO para hotel para quemar leña, tamaño 2½ metros largo dos hornillas. Informe por correo solamente a C. Scudien apartado correo 1049 Habana. C.16

CAMBIOS

1 CASAS

CAMBIO CASA MODERNA, MONOlítica, P. S. 3 cuartos, comedor, C pegada calzada, tranvías, por otra que tenga 5 cuartos, o más, prefiero calzada J. del Monte, Cerro, Infanta, Belascoaín o próximo a éstas. Devuelvo efectivo. Trato directo con interesado. X.1492. CC.1

ARRENDAMIENTOS

3 FINCAS RUSTICAS

SE ARRIENDA FINCA CAÑERA de 50 caballerías próximo Habana sobre Carretera Central. Paradero Ferrocarril, con mucho; mucha caña para moler espléndidos potreros. Dr. Martí Cuba 52.

FINCA, EN LO MAS ALTO DE LA Habana, espléndida casa de ocho cuartos y tres baños, pasan las guaguas cada tres minutos. Para más informes llame al F.2384.

VENTAS

1 CASAS

REPARTO ALMENDARES Y LA Sierra Esto si es ganga. Remato 3 chalets, todo citarón, 6 dormitorios, garage y demás comodidades uno 5.700 pesos, contado $700; otro, $4.500, contado $700; otro, $4.500, contado $800, resto 10 años. Casita en el Crucero, $1,800; otra, a media cuadra línea, con garage, $2.200; frente al Parque tres cuartos y Garage, $2.700; un solar con tres apartamentos en la Lisa, $1.700. Informes a todas horas, calle 9 y 12, Reparto Almendares, Marianao, oficina Alpendre. V.1

APROVECHE GANGA. TRES CASAS modernas, bien situadas Reparto Ampliación de Almendares. Buena renta, $7.000 las tres. J. P. Quintana, Chacón 23. M 8132.

M.E.C.D. 2016

VENTAS

CASAS

1

GERARDO MAURIZ M-7586 METROPOLITANA 538

VEDADO: ENTRE 23 Y 17, CASA moderna, techos monolíticos, garage, $8,000; otra, calle de letras, entre 17 y 23, jardín, portal, sala, comedor, 4 habitaciones, $6,500. G. Mauriz, Metropolitana 538. M-7586.

VEDADO: PRECIOSA RESIDENCIA, 5 habitaciones, 3 baños y demás, $15,500; otra, magnífica residencia, $17,000; otra, colosal, $25,000. G. Mauriz, Metropolitana 538. M-7586.

VEDADO: REGIO PALACIO, UN cuarto manzana, sumamente barato; calle 17, dos plantas independientes, 683 metros, $25,000. otra, próxima 23, 2 plantas independientes, $12,000. G. Mauriz, Metropolitana 538. M-7586.

VEDADO: ESPLENDIDA RESIDEN-cia, una planta, $18,000; chalet lindísimo, $15,000; Paseo, 4 habitaciones, garage, $13,000; calle J., buena residencia, $20,000. G. Mauriz, Metropolitana 538. M-7586.

VEDADO: HERMOSA RESIDENCIA, esquina de fraile, 6 habitaciones, 2 baños, 1,133 metros de terreno, próxima 23, muya barata; otra, esquina, dos plantas independientes, $20,000. G. Mauriz, Metropolitana 538. M-7586.

ALTURAS DE ALMENDARES: CHA-let 5 habitaciones, 2 baños, garage, $10,000; otra, 4 habitaciones, garage, $7,500; otra, 4 habitaciones, garage, $6,500; otra, mucho terreno, $8,500. G. Mauriz, Metropolitana 538. M-7586

LA SIERRA: MODERNA, JARDIN, portal, sala, comedor, garage, cuarto y servicio criados, ómnibus por la esquina y tranvías, $4,500. G. Mauriz, Metropolitana 538. M-7586.

LA SIERRA: BONITA CASA DE ES-quina, construcción de lujo, 4,000 y reconocer $6,000 en moratoria; otra, $5,000; otra, $4,000; otra, frente al Parque, 6 habitaciones, 3 baños, $10,000 G. Mauriz, Metropolitana 538. M-7586

SANTOS SUAREZ: MODERNA, TE-chos monolíticos, sala, saleta, comedor, 4 habitaciones, garage, 2 habitaciones al fondo, mucho terreno, $5,000, tranvías y ómnibus en la esquina. G. Mauriz, Metropolitana 538. M-7586.

SANTOS SUAREZ: TECHOS MONO-líticos, sala, comedor, 5 habitaciones, baño, $3,500; otra, frente Parque, 5 habitaciones, 2 baños, 2 garages, frutales, $9,500. G. Mauriz. M-7586, Metropolitana 538.

CALLE FABRICA, PROXIMA AL Parque, 2 plantas, $4,500; otra, $1,600 Cerro, Calzada, amplísima casa, $2,000 metros $25,000. G. Mauriz. M-7586, Metropolitana 538.
V-1

VENDO O ARRIENDA POR CON-trato magnífica casa, C. del Cerro muchas comodidades, propia para colegio, clínica, sociedad, familia numerosa o industria. Informan Cerro 522 A, 12 a 3 p.m. V.1

CASAS EN GANGA, VEDADO

CALLE 19: ESQUINA FRAILE, 2 plantas, 2.500 metros, 6 cuartos de gran tamaño, 5 lujosos baños, garage para dos máquinas, 4 cuartos criados. Ganga. J.P. Quintana, Chacón 23, M 8182 y FO 2188.

CALLE 17: ESQUINA SOMBRA, una planta, 5 cuartos grandes, 2 baños de lujo, garage para 2 autos. Precio: $35,000. J. P. Quintana, Chacón 23. M 8182 y FO 2188.

CALLE 19; CENTRO, UNA PLANTA, 5 cuartos grandes, 3 lujosos baños, 4 cuartos criados, traspatio con frutales. Precio: $21,000. J. P. Quintana, Chacón 23. M 8182 y FO 2188.

JOVELLAR: PROXIMO A LA UNI-versidad. Casa dos plantas. Cada planta, 4 cuartos y demás servicios. Precio: $12.000. J. P. Quintana, Chacón 23. M 8182 y FO 2188.

CALLE SAN MARIANO, PROXIMO a Juan Bruno Zayas. Residencia 2 plantas 18 x 47. Bajos: jardín, portal, sala, hall, 2 cuartos, baño completo intercalado, comedor, cocina, traspatio garage, cuarto y servicio criados. Altos: hall, 4 cuartos de 4 por 4. Propia para persona de gusto. Precio: $7.500. J. P. Quintana. Chacón 23. M 8182 y FO 2188.

ALTURAS DE ALMENDARES. VIVIEN-do chalet, 2 puertas, con jardín, portal, sala, soleta, comedor, cocina, pantry, cuarto y servicio de criados; garage y pantry; altos 5 cuartos; dos lujosos baños: precio: $7.500. Informan: Chacón 23. M 8182. V.1.

SE VENDEN DOS CASAS EN LA calle 27 Nos. 263 y 265 entre B y C, Vedado. Miden 50 M. de fondo por 13.66 de frente. Véalas y ofrezca. Informes: Adolfo Ferrer, Teléfono FO.2827. V.1

MIRAMAR. CERCA DEL RELOJ vendo magnífica casa construcción moderna, acera brisa, 4 cuartos y 2 baños, portal, hermoso jardín, garage facilidades pagos. Guillermo Delmonte Habana 84. A.2474. V-1

VEDADO. CALLE PASEO, CERCA 17 acera sombra, espléndida casa, frente de cantería, 6 cuartos, y 2 baños, garage, facilidades pagos. Informa: Guillermo Delmonte. Habana número 84. A.2474. V-1

FEDERICO PERAZA

Reina y Rayo. Tlf. M.4374. Vendo y compro toda clase de Negocios, un Hotel en $2.500 pesos.

Bodegas y Barras en la Habana y sus barrios, vendo con facilidades de pago de 500 pesos a 5 mil. Peraza.

Lecherías y Vidriera de Tabacos y cigarros desde 400 pesos hasta 3.500; también cambio toda clase de establecimientos por propiedades o hipotecas. Sr. Peraza, Reina 53 esquina a Rayo. M.4374. V.1

VENDO, EN LA PARTE MAS SE-lecta de Ampliación de Almendares, magnífica residencia, moderna, 2 plantas, 5 dormitorios, 3 baños. Costó $24,000. Precio: $8,500, con grandes facilidades. Telf. F-2064.
V-1

VENDO LA CASA FIGUEROA 14, 4 cuartos, sala, recibidor, comedor, cocina, pasillos laterales, de 2.50 m. Informan R. Fernández, Strampes No. 102 Tlf. M.4356. V.1

VENTAS

1 CASAS

REMATO 4 CASAS LA SIERRA, JARdín, portal, sala, 3 cuartos, baño intercalado, comedor, cocina, patio, garage, cuarto criado, $4.100; otra $3.500; otra 2 cuartos, $1,800; otra madera, $800; doy solar para fabricar sin dinero, lo mejor de Almendares. Verlas 12 p.m. adelante. 16 entre D y E Reparto Almendares. Oficina Reyes. V.1

SE VENDE, VIBORA MAGNIFICA esquina para comercio. San Francisco a dos cuadras de la Calzada. Precio de situación. 264 metros fabricación. Verdadera ganga. Véame Concordia 189 bajos entre San Francisco y Espada, de 1 a 5 de la tarde. No corredores. V-1

2 SOLARES

ALTURAS DE ALMENDARES. SO-las 1152 varas en $350. Su dueño en el FO.7702. V.2

VEDADO SOLARES: VENDO, CALLE 21, miden 13.66 por 50; $12.00 metro; mile 25 por 50; $12.00 metro; Calle 25 y 26, esquina. $4.00 vara. Marrero. Aguiar 25. Telf. A 7774. V.2.

REPARTO KOHLY, SE VENDEN solares, en lo más alto, Avenida Central, acera sombra. Precio situación, Manzana de Gómez 264. V2

3 FINCAS RUSTICAS

RUSTICA. ENTRE ARTEMISA Y Candelaria, 11 caballerías, se vende o arrienda. M. Alonso, S. Cisneros 103, Hoyo Colorado. V.3

FINCA CUATRO CABALLERIAS frente Central $4.800; próximo Artemisa, superiores terrenos, riego aniego, mucha agua. Otra 6 caballerías, interior, parte cultivo y crianza, superior agua, cercada, casas, frutales, palmas, pegada Artemisa, $2.700. Carlos III, 12 Edificio Providencia. Benítez, 12 a 4. V.3.

VENDO FINCA VEREDA NUEVA, caballería y cuarto, fabricada arboleda frutal, platanales, cercada terreno llano colorado, 3.500 pesos, facilidad de pago, Juan Miguel Fernández, Vereda Nueva. V.3

ESTABLECIMIENTOS

VENDO CAFE FONDA MUCHO MO-vimiento $50 diarios garantizados, $3.000, facilidad pago propia para 2 personas activas y conocedores del giro a prueba. Cuenya, Monte y Someruelos. Café. V.4

SE VENDE LA MEJOR GALLETE-ría de la Habana. Está bien situada y acreditada tiene de 14 a 15 camiones y carros de reparto, todo nuevo, y moderno, se dá barata por no poder atenderla su dueño, se da a prueba una semana, la venta que tiene de reparto es todo de contado. Informes en la panadería de Toyo. Sr. Freire. V.4

FONDA SITUADA CALLE COMER-cial montada a la moderna, clientela escogida. La vendo con facilidades pago; un cafecito Lechería en 200 pesos. Villegas y Teniente Rey, vidriera café Alfredo. V.4

SE VENDE UNA BODEGA, A TASA-ción, de mercancía. No se cobran enseres, en el punto más céntrico de La Habana. Informan: Sr. Cillero, Espada y Valle, Bodega.
V-4

VENDO PUESTO FRUTAS O ADMI-to socio con doscientos pesos de capital; informan en el mismo. O-Reilly y Habana. V.4.

BODEGA EN $700.00

Sola en esquina. Moderna, bien surtida y sin deudas. Buen contrato. Alquiler: $12.00, con casa para familia. Esto es una verdadera ganga. Informes: San José y Belascoaín, Café, día y noche. Alvarez.
V-4

CAFE CANTINA MODERNO $1700

Con facilidades de pago. Venta diaria 50 pesos. Situado en calle y barrios comerciales, cerca Galiano y Reina. Negocio propio para dos socios. Informes: Belascoaín y Figuras, Vidriera de Tabacos. V.4

SE VENDEN MUY BARATOS, SA-lón de helados y Confitería y salón de Barbería, situados en Paradero de tranvías, muy acreditados y poco alquiler. Informan I 5088. V.4

5 Bóvedas y Panteones

DOY DINERO SOBRE BOVEDAS Y Panteones. Interés módico. Operación en el día. También compro. No venda, sin antes verme. Alberto Cuervo, Edificio Metropolitana 711, O Reilly y Aguacate. M 1537.
V.5

BOVEDAS

Nuevas hasta para enterrar, a $120.00 Traslados de Restos. Rogelio Suárez e Hijo, 12 entre 23 y 25, Jardín La Diamela, Vedado. Teléfono F-2382.
V-5

6 Automóviles y Accesorios

GANGA: BUICK SEDAN 7 PASAJE-ros, del 31 en perfectas condiciones, con facilidades de pago, ver a Julio, Agencio del Chevrolet

Studebakr: Limausine 7 pasajeros con gomas nuevas, precio atractivo, ver a Julio, Agencia del Chevrolet.

Gran oportunidad: Fiat del 30 muy económico en consumo, ver a Julio, Agencia del Chevrolet.
V.6

LA SALLE DE SIETE PASAJEROS en perfecto estado 350 pesos. Informa su dueño en el FO.7702. V.6

AUTOMOVIL DE SOTO, CERRA-do, se vende barato. Garage «El Frontón», Concordia entre Belascoaín y Lucena. V.6

FORD 29 CERRADO DOS PUERTAS, pintura, gomas nuevas, magnífico mecánica, con radio, vendo barato, San Lázaro 273 entre Oquendo y Marina, verlo todas horas. V.6

AUSTIN CUPE, EN MUY BUENAS condiciones, gomas nuevas, muy económico, 60 kilómetros por galón de gasolina. Muy barato, Belascoaín 625, entre Campanario y Rastro.
V-6

VENTAS

6 Automóviles y Accesorios

VENDO CHEVROLET 29, ODLSMO-bil 29, Marmon 29, están completamente nuevos y se dan baratos, cambio por cerrados, aproveche esta oportunidad. Zulueta 22.

SE VENDEN DOS CAMIONES CE-rrados pequeños Ford y Chevrolet del 30. San José 99, garage.
V.6.

VENDO CHEVROLET DEL 30 EN buenas condiciones; $280.00; dos puertas; vendo Ford del 29, 4 puertas, $220.00; Overland Whip, 4 puertas, $125.00. Informan: Jesús María 104. Granda. De 10 a 7 a.m. y de 2 a 3 p.m. V.6.

AUTUPLANO 1932, 2 PUERTAS; Ford 1929, 2 puertas; Ford 1930, 2 puertas; Ford 1929, 4 puertas; Ford 1931, 3 puertas; Krailer 1929, 4 puertas; Buick 1929, 4 puertas. Ford 1934 4 puertas; Ford 1932, 4 puertas, Garage Audec, 23 y J., Vedado.
V.6

SE VENDE UN FORD, DEL AÑO 31, tipo Victoria. Está nuevo. Informan: Galiano, Estación de Gasolina 'OK», entre Animas y Trocadero.
V-6

FORD 1931, CUATRO PUERTAS, seis cristales, gomas 6 capas, nuevas, Garage «Eureka», Concordia y Lucena.
V-6

VENDO PISICORRE, MODELO 1932, motor a toda prueba. Informa: Gamba, Agencia Ford, Belascoaín No. 171, teléfono U.1076. V.6

APROVECHE GANGA, SE VENDE Studebaker Presidente, siete pasajeros en buen estado, no deje de verlo en calle E 2A, entre Uno y Tres, Vedado. V_6

CAMION DEL 30, 2 TONELADAS, casi nuevo, se da barato. Industria 8, teléfono M-2503. V.6

7 MAQUINARIAS

VENDEMOS TOSTADOR CAFE «Rápido Ideal», 22 kilos, para carbón, garantizado; Jaberz Burn 60 qilos; Royal 15 libras para alcohol. Pesa Toledo 30 libras vitriada nueva; Prensa Hidráulica alta presión con su bomba, para jugos, aceites, sebo etc. Esterilizador de agua Hopital Supply Co., Estufa para granulados, Galletera empañadora motor acoplado; Hornos Portátiles, Maquinaria para panaderías, dulcerías, laboratorios, Refrigeración, Plantas de Hielo, Plantas industriales, Presupuestos y diseños a solicitud. Cooperadora Comercial Cubana, S. A. Aguiar 112, Apartado 1614. Teléfono M.2373.
V.7

GANGAS TOSTADOR DE CAFE DE bola. Alemán, 24 kilos, de paquete para leña o carbón; tostador de café eléctrico «Hobart» 20 libras reconstruído; para gas, molinos café Steiner de 1 HP. y 1|6 HP. pintados como de fábrica. Ramón Vinjoy. Ave. Menocal y Carlos III. Dpto. 20 «Las Avenidas». V-7

BOMBAS, EQUIPOS DE PRE-sión Nuevos y reconstruídos motores, piezas de repuesto. Carbones para motores, correas para refrigeradores. La mayor existencia en Cuba. Reparaciones garantizadas. Igualas. Termine el consumo excesivo de corriente eléctrica, **a causa de una bomba deficiente. Cámbiela por** una bomba moderna **«DURO»**, la superbomba. Le hacemos un crédito liberal por su equipo viejo. Todo problema de bombeo resuelto, rápida y económicamente. Aproveche hoy mismo.

AGENCIA "DURO"

SIERRA, RODRIGUEZ Y CO. Habana y Amargura, Telf. A-4347.

SE VENDE MAQUINA BORDAR CORnelly en metal, juego recibidor, lámparas y gobelinos, un radio Atwater Kent modelo 145, una incubadora con su criadora, sombrerera. Muralla 117 1er piso derecha. V.7

«EL CENTRAL». COMPRA Y VEN-ta de maquinaria, motores de petróleo, gasolina, eléctrico y de vapor, molinos de harina, y sal, bombas de agua y tuberías, trasmisiones, poleas, correas, chumaceras, calderas y efectos eléctricos. Cristina 38.D, esquina San Felipe. Teléfono X.1615, Vicente Sánchez, Habana. V.7

LIQUIDACION DE MAQUINARIAS: A la primera oferta, puede usted adquirir la maquinaria que usted necesite. Gran oportunidad, Hotel de Ventas, en liquidación, 10 de Octubre número 96, Habana. Se atiende a los compradores.
V_7

DE ANIMALES

SE VENDEN DOS MAGNIFICOS PE-rros chaw, de pura raza en Campanario No. 73, altos, esquina a Neptuno. V.8

SE VENDEN DOS MAGNIFICAS yuntas de bueyes. Pueden probarse También dos toretes ya aptos para la reproducción, uno Jersey y otro Holstein. Finca Diezmero, K 11 Calzada de Güines Preguntar por Miguel Alum. V.8

VENDO VACAS RECENTINAS, CRU-zadas, buenas, lecheras, jóvenes; novillas y añojas de raza y toros. Se ordeña a las dos. Informan: Ayestarán número 1. Telf. U-1129.
V-8

9 MUFBLES y PRENDAS

VENDO 3 JUEGOS QUE ESTAN completamente nuevos cuarto tres cuerpos, arte moderno con butacón, comedor Renacimiento con cueros repujado en colores, recibidor, lámparas adorno. Prado 97, altos. V.9

LIQUIDO LOS MUEBLES DE CASA: juego de sala, recibidor, comedor, cuartos, libreros, máquinas «Singer». Traiga dinero, Monte 406, Esquina Tejas.
V-9

FAMILIA VENDE CUARTO TRES cuerpos, moderno, con butacón y chiforrobe, baratísimo. comedor, Renacimiento fino, $95,00; radio, lámpara, objetos de Arte. Precio de situación. Véalos. Prado 43, altos.
V-9

VENTAS

MUEBLES y PRENDAS

URGENTEMENTE VENDO: RADIO, piano, juego de cuarto, sala Arte Moderno, nevera, Frigidaire, caja caudales, bomba Prat, motores eléctricos, desde 10 hasta un octavo caballos, vidriera exhibición, Egido 18, bajos.
V-9

MAQUINAS SINGER OVILLO CEN-tral, perfecto estado $23, juego recibidor de mimbre, $30, piano color caoba $40. Prado 31, bajos, entre Refugio y Genios. V.9

VENDO MAQUINA DE COSER SIN-ger de ovillo central; moderna; tiene seis meses de uso; se da barata. Véala en Angeles 23, bajos, entre Maloja y Sitio, casa particular.
V-9.

POR EMBARCARME VENDO UN juego de sala dorado, con 12 piezas, en $50, véalo, es un regalo. Campanario 97, esquina a San José, altos. V9

VENDO JUEGO CUARTO MODERNO $20.00. otro tres cuerpos, $40, tambien uno grande de caoba con butacón, barato. Maloja 151 entre Lealtad y Escobar. V.9

VENDO ELEGANTES JUEGOS DE cuarto, $30.00 Otro 3 cuerpos, $55, sala 9 piezas espejo colgado $35.00. Comedor lujoso, todos caoba, arte nuevo, lunas al aire. Estrella 129.
V.9

VENDO JUEGOS CUARTO, COME-dor, modernos, buró plano, librero, caja caudales, Radio Víctor gabinete. Frigidaire y Nevera. Lámparas modernas sala, comedor y cuarto. Reina 22. V-9

FAMILIA VENDE URGENTE SUS muebles; lujoso juego de cuarto; magnífico juego sala; lujoso comedor Renacimiento; precioso reloj Renacimiento; todo nuevo. San Miguel 97, bajos, entre Lealtad y Campanario.
V.9.

FAMILIA, VENDE CUARTO, ULTI-mo modelo. Costó $350.00. Se da menos de la mitad. Sala $35.00. Comedor, Renacimiento. Radio, Capilla, $30.00. Caja contadora «National», chica. Lámparas. Salud 54, entre Escobar y Lealtad. V.9.

EN MUEBLES

Somos únicos por el surtido más extenso y novísimo, su sólida construcción y enormes facilidades en los pagos.

CAO Y VARELA

Neptuno números 183 y 187.
V-9

MUEBLES A PLAZOS

NUEVO SISTEMA DE VENTA A PLAZOS

Juegos de cuarto, comedor, sala, recibidor. Los modelos más en moda. Precios económicos.

"EL CAPRICHO"

Neptuno 64, esq. a San Nicolás.

EN MUEBLES TENEMOS EL MA-yor surtido y los mejores modelos, en todos los estilos, especialmente modernos, de caoba y enchapados, muy baratos al contado y con ventajosas facilidades de pago.

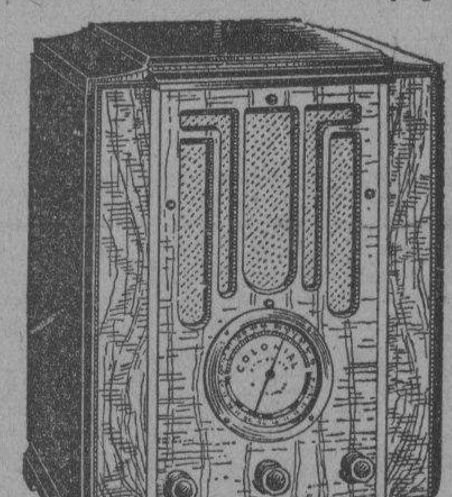

Unicos importadores del insuperable radio Colonial, que alcanza toda América y Europa. Tenemos comprador para sus muebles y radios en cambio por los nuestros y liquidamos a menos precio la lamparería, relojería, sillería, etc. La Casa Ruisánchez. Angeles 13, esquina a Estrella (del 25 al 31) Teléfono: A-2024. V-9

MUEBLES DE OFICINAS, VENDO y compro: escribir, sumas, mimeógrafos, archivos, cajas para documentos, sillas giratorias, burós, libreros Kardex, tarjeteros satélites, armarios acero, Progreso 3, esquina a Aguacate. Telf. A 8638.
V.9.

LIQUIDO LOS MUEBLES DE CA-sa, sala, recibidor, comedor, cuarto dos y tres cuerpos, máquina Singer, lámparas, etc. Ande pronto, traiga dinero. Monte 406. Esquina Tejas.
V.9

OBJETOS DE ARTE Y JOYAS. Liquidamos: porcelanas, figuras bronce y marfil, plata, lámparas, radios, Frigidaire, relojes para pared y pie, Gobelinos, juegos cuarto, sala, comedor, recibidor, mesas mármol, juegos cubiertos de plata, muebles antiguos. También liquidamos enorme surtido en joyería fina. **"Los Tres Hermanos", Consulado 94. A-4775.**

VENTAS

9 MUEBLES y PRENDAS

A V I S O

¿Tiene Ud. muebles u objetos de Arte? Llame: A-3639.

"LA PROTECTORA"

Paga más que nadie y da dinero a bajo interés. Animas 45, casi esquina Amistad.
V-9

MUEBLES A PLAZOS

Para el hogar y oficina. Tenemos los estilos más variados al alcance de todas las fortunas.

"LA IDEA"

Angeles número 3 y Reina número 23, frente a la Plaza del Vapor.

Teléfono A-1619

Cambiamos muebles y alquilamos sillas de tijeras

MUEBLES EN GANGA

JUEGOS CUARTO, $30.00; SALA, $15; comedor, $30.00; escaparates, $7,00; con lunas, $12.00; mesas correderas, $4,00; aparadores, $5,00; 6 sillas y 2 sillones, $10.00; máquinas coser. Se cambian y compran toda clase de muebles, pagando más que nadie. Se da dinero sobre joyas, muebles y objetos Arte.

LA PRINCESA, SAN RAFAEL 107

entre Gervasio y Escobar. U-7928
V.9

MUEBLES EN GANGA

Juego de cuarto, Arte Moderno, $4.00 mensuales; comedor, caoba, último estilo, $3.00 mensuales; sala o recibidor, modernísimos, $3.00 mensuales; juego cuarto, 3 cuerpos, caoba, últimas creaciones, $5.00 mensuales Precios muy bajos.

"LA EMINENCIA", NEPTUNO 188

"CASA ARECHAGA"

«EL SIGLO» TALLER DE EBANISTERIA

Si usted necesita muebles, visite esta casa, donde encontrará preciosidades, por poco dinero. Compre directamente y comprará lo mejor. **Manrique 189. Telf. A-6135.**
V-9

VENDO: JUEGO DE CUBIERTOS DE plata maciza. 950 milésimas y más de 100 piezas en su estuche. Véalo. No reparo precio. San Rafael 141, casi esquina a Oquendo. V.9

Muebles Baratos

A verdaderos precios de gangas. Liquidación permanente de juegos de sala, cuarto y comedor.

VENGA A VERNOS EN SEGUIDA

Ahorrará dinero. Facilidades de pago. Tomamos sus muebles a cambio. «La Casa López», Belascoaín 76, entre Jesús Peregrino y Pocito. Telf. U-4541.

LA CASA MOSQUERA

San Rafael 129 y 131. Telf U-5437

Amueble su casa con gusto y con poco dinero. También le cambiamos sus muebles o hacemos el negocio que más le convenga. Háganos una visita, no perderá su tiempo. La Casa Mosquera, San Rafael 129 y 131. Telf. U-5437.

10 UTILES de OFICINAS

MAQUINAS ESCRIBIR

«Underwood», «Remington» y otras marcas. Se venden a precios de ocasión, por proceder de préstamos vencidos. «La Confianza», Suárez 7. M_9603.
V-10

MUEBLES DE OFICINAS COM-pramos y vendemos: máquinas de escribir, sumar, calcular, mimeógrafos, satélites archivos, burós Kardex, libreros, cajas seguridad. Compostela 43, entre O-Reilly y Progreso, frente National City Bank. M 8636.

MAQUINAS DE ESCRIBIR, UN-derwood, Remington, Royal y otras marcas, máquinas calcular, todas a precios de ocasión. Se compran y admiten en cambio máquinas de uso. «La Sultana», Suárez No. 3.
V/10

Burós, compro, empeño, vendo

PUPITRES, MAQUINAS ESCRIBIR

Libreros, archivos, máquinas coser, sumar, calcular, Kardex, equipos y joyas en general. Llame y vea: Monserrate 39 y Parque de Zayas **Telf. A_8054.**
V-10

BOLSA DE MUEBLES

DE OFICINA

COMPRAMOS Y VENDEMOS

MUEBLES CAOBA Y ACERO, DES-de una gaveta, al equip de Banco, a precio de remate. Especialidad: Cines, Colegios, Bar, Biblioteca, Cajas Seguridad. **Compostela número 55, cerca Obispo, A-7744.**
V_10

CAJAS CAUDALES

«Mosler», grande, propia para Joyería; otra, 4 combinaciones reloj. Gangas. **Compostela número 55, entre Obispo y Obrapía. Teléfono: A_7744.**
V-10

VENTAS

11 Instrumentos de Música

VENDO PIANO ALEMAN CON BAN-queta, en muy buenas condiciones. Verse cualquier hora en Aguila 239, entre Monte y Corrales. Buena oportunidad. V.11.

SE VENDE UN PIANO ALEMAN, de la marca R. Gorss Kallmann; está nuevo de paquete y se da muy barato; Monte 18, Casa Música.
V.11.

SOLO POR 15 DIAS

Liquido un enorme surtido de pianos, de famosas marcas, absoluta garantía y al alcance de todas las fortunas. Facilidades de pagos. «La Predilecta», San Rafael esquina a Oquendo.
V.11

AFINADORES

AFINADOR, COMPOSITOR PIANOS y pianolas: experto graduado en Michigan, Estados Unidos. Trabajos garantizados. Precios módicos. Afinar, $2.00. Salgo campo. Llame Profesor Vidal Cuvelier. Piñera 5. Cerro. Teléfono A.8606. Afi.

AFINE SU PIANO, POR $2.00, CON toda garantía y seguridad. Manuel Domínguez, afinador mecánico, graduado en la Escuela «Danguard», de New York. Taller de Reparaciones: Zulueta 36 y medio. Telf. M-3040.
Af.

13 RADIOS

VENDO RADIOS DE TODAS MAR-cas y ondas, nuevos y usados. Grandes facilidades. Pueden verse, día y noche, hasta domingos. Llevo catálogos a domicilio. M.1542, Neptuno 146, primer piso. Entrada por Escobar. V.12

URGEME VENDER RADIO MARCA R C A, nueve bombillos; elegante muebles, costo $175.00. Véndese en $35.00. Vélo después de las 10 a.m. Plasencia 17, altos, entre Peñalver y Desagüe, casas Gómez Mena.

SOLO HASTA EL 31

Radios desde $15.00 hasta $125.00, de uso pero garantizados; RCA Víctor, 1935, gabinete corta larga, General Electric 1935 gabinete, Majestic, Hetro 1935, Philips, Atwater Kent, Radio Fonógrafo Víctor y otros. Traiga dinero y llevará Radio. La Casa del Radio Neptuno 177½, esquina Gervasio. U 2228. V.12.

LUJOSO RADIO DE GABINETE; flamante estado, lo quemo en $22; por estar estorbando. También una jarra china antiquísima. San Rafael 141, bajos, entre Oquendo y Soledad. V.12

REGALO UN BUEN RADIO: RAPI-damente, desea vender varios, obtenidos por cobro de deudas; no reparo precios. Sr. Ramos, Concordia 135 altos. V.12

14 LIBROS e IMPRESOS

LIBROS DE CIRUGIA. VENDO LA Cirugía de Keens en 6 tomos, editada en inglés. Muy barata A. Sancho, Aguiar 57, altos. V.13

OBJETOS VARIOS

VENDO VARIAS VIDRIERAS MO-dernas, de todos tamaños, baratas; cantina Vitroliti, mesas, sillas, nevera grande, caja caudales moderna, baranda de Oficina. Informes: Campanario y Estrella, Carpintería.
V-15

SE VENDE CASA DE COMIDA O se alquila, buen punto 16 abonados, no paga alquiler, propia para matrimonio al que le interese, no pierda tiempo. Informan San Miguel 224, esquina Pasaje Giquel, lechería.

LANCHA DE RECREO TIPO CONS-trucción veintiún piés de eslora, motor «Continental», muy económico puede usar vela, se vende barata. Informa Antonio Aveledo, varadero río Almendares. V.15

PARA PELUQUERIA DE SEÑORAS, se venden varios muebles y enseres, como sillones, mesas de manicure, secadores, etc. etc. Informes por el teléfono A.9605, de 8 a 12 a. m. Todo está casi nuevo. También se venden dos neveras de esmalte de porcelana en buen estado, en precio reducido. V.15

VENDEMOS: VIDRIERAS, MOLI-nos café «Hobar-Dayton», contadoras «National», mesas Vitrolite, mostradores, armatostes, pasteleras, mármoles, sillas, pesas, rebanadoras jamón, exprimidoras jugo. Cano, Habana 116 y medio, entre Teniente Rey y Amargura.

REPARACIONES

9 MUEBLES y PRENDAS

REPARAMOS SUS MUEBLES, POR poco dinero, dejándolos nuevos. Casa Pardo: U-5761. Los modernizamos barnizamos a muñeca, esmaltamos «Duco», pinturas mimbres, a vapor, tapicería general. Azogamos espejos. Trabajos garantizados, San Rafael número 130. R-9

TALLER DE TAPICERIA, BAR-niz de muñeca y pinturas finas, de Pedro García Espinosa en San Rafael 143-B, entre Aramburo y Soledad, Teléfono U-4424. Recuerde que tener sus muebles en estado flamante, es sinónimo de prosperidad. ¡Arréglelos!

DINERO-HIPOTECA

d2 SE OFRECE

DINERO

No pierda tiempo. Cuando necesite tomar dinero en hipoteca o Pagarés, vea a M. Fernández, San Ignacio 50. Telf. A-4432. De 2 a 5 Operación rápida y absoluta reserva
D-2

DINERO

SE LE FACILITA DEL 5 AL 1%

Sobre alhajas, muebles, objetos de Arte, maquinaria de oficina y sobre cualquier otro valor, en **«La Competidora», Gloria e Indio. Telf. A-6827.**

DINERO-HIPOTECA

d2 SE OFRECE

DOY DINERO EN HIPOTECAS, AL 7 por ciento, en 24 horas. También sobre bóvedas y panteones. Operación en el día. Compro y vendo casas. No haga nada, sin antes verme. Es su oportunidad. Alberto Cuervo, Edificio Metropolitana 711. M-1537.
D_2

FACILITO DINERO EN HIPOTECA en cantidades de 300 a 500 pesos. También sobre bóvedas y panteones, desde $50.00. Operación en el día Edificio Metropolitana 808.
D-2

PRESTAMOS

Dinero sobre joyas
Desde el 1 por 100
Vendemos joyas, baúles y maletas.
Se compra oro.
«LA PERLA»
Animas 84, esq. a Galiano

DINERO

Doy grandes y pequeñas cantidades en primera hipoteca, desde el 7 por ciento en adelante, para la Habana y sus Barrios. Compro y vendo casas y solares.

Compro y vendo Bonos y Acciones

JULIO C. GRANDA

Obrapía 33. Telfs. M 5921 y F-5759.

DOY DINERO EN HIPOTECA, AL 7 por ciento, cualquier cantidad, Habana y sus afueras. Operación en 24 horas. Absoluta reserva. Alberto Cuervo. Edificio Metropolitana 711, O-Reilly y Aguacate. M-1537.

d3 BONOS y ACCIONES

CLAUDIO DE LOS REYES

Compra y venta de bonos y acciones.

Dinero para hipotecas

Compra y venta de casas.

Empedrado 35. Telf. A-7725.

CLAUDIO DE LOS REYES

Compra y venta de bonos y acciones.

Dinero para hipotecas.

Compra y venta de casas Empedrado 35. Telf. A.7725. D-3

BANCO ASTURIANO: COMPRO BO-nos y Acciones. Compro Acciones Compañía Cubana Electricidad. Compro y vendo Bonos y Acciones de todas Compañías, cotizables y no cotizables en la Bolsa, Manuel Piñol, Obrapía núm. 17.
D_2

N. GELATS Y COMPANIA

106 Aguiar 108, esquina a Amargura

CAJAS RESERVADAS

Las tenemos en nuestras bóvedas construidas con todos los adelantos modernos y las alquilamos para guardar valores de los interesados. En esta oficina daremos todos los detalles que se deseen
D.3

PARA LAS DAMAS

pd4 Interés para las Damas

PARA LAS DAMAS INVENTO MARAVILLOSO

Cabello hermoso, abundante, sin canas ni caspa, ligeramente ondulado, se obtiene a los pocos días de usar la famosa Agua de Colonia **Condal.** Producto sin rival para la vitalidad del cabello. Probar, es creer. Resultados sorprendentes. Venta en Droguerías Sarrá, Johnson, La Americana, Tiendas: "El Encanto", "Isla de Cuba", "El Chalet" y casas bien surtidas. Ojo con las imitaciones. No es legítima **Colonia Condal,** si el frasco no lleva la etiqueta color naranja. PD.3

SEÑORAS Y SEÑORITAS

Existe un medicamento exclusivamente para las mujeres. Se llama: «Gotas Metrol». Tomando las «Gotas Metrol» desaparecen los dolores y se regulariza el período menstrual. Las «Gotas Metrol» son de efecto seguro en las suspensiones de 30 a 60 días. Pidan prospectos: Depósito: Farmacia del Dr. Mata, San Lázaro 402, Habana, teléfono U-6815. PD-4

DE INTERES PARA LAS DAMAS. Si desean aprender en corto tiempo, el corte y confección en todo su alcance conozca mi obra titulada: **«El Corte Moderno Nacional, Sistema Méndez».** De venta: «El Encanto», «La Filosofía» y en mi Academia, Neptuno No. 81, altos. Clases alternas a domicilio y correspondencia a personas estricta moralidad. Hacemos moldes y cortamos vestidos. Especialidad: abrigos y trajes Sastre. Precios módicos. PD.3

APRENDA CORTE Y COSTURA

Toda mujer debe aprender a cortar y confeccionar. Desde la primera semana que asista a nuestras clases usted misma cortará sus trajes. Enseñanza teórica y práctica por los procedimientos de mi gran sistema Matilde de Alemany el más completo y moderno por su facilidad al alcance de todas las inteligencias. San José 9, altos, entre Galiano y Aguila, Instituto Técnico Femenil La Central. Hágase profesora titular. A la venta mis modernos métodos. Se cortan moldes de encargo. Sucursales: Profesoras Sra. Romero, Octava y Tejar, (Lawton); Srta. Hortensia, Atocha 6, Cerro, y Luz núm. 26. Sra. Orfila y Bernaza 47. Sra. Clotilde. PD-3

EXTIRPACION DE LOS VELLOS

de la cara, muslos, piernas, etc., por medio de electricidad. Tratamiento definitivo y garantizado. Sra. Alexandra. Calle Tercera número 381, entre 2 y 4, Vedado, Habana. PD.3

MARGARITA LOPEZ, ZURCIDORA. Zurcido semi invisibles, especialidad en telas y trajes de caballeros. Precios económicos. Blanco No. 1, bajos, entre Malecón y San Lázaro.
PD.3

ENSENANZAS

e1 Profesoras y Profesores

SEÑORITA INGLESA, JOVEN, CON experiencia y títulos de dos Universidades, da clases de inglés y de francés. A 3070. De 9 a 6. E.1.

EXPERTO PROFESOR DE INGLES, da clases particulares. Método eficiente y progresivo. Prepara alumnos para los exámenes en el Instituto Provincial. B. número 219, Vedado. F-4469.
E-1

PREPARATORY SCHOOL

Situado en 8 y 11, Vedado, Admite externos, pupilos y medios pupilos, Servicio de ómnibus. Enseñanza en inglés, desde el Kindergarten hasta los grados superiores. Español y Economía Doméstica. Precios módicos. Informes: Teléfono. F 4296 Mrs. Pawsey. E.1

PROFESORA FRANCESA, GRADUA-da, da clases colectivas y particulares, en francés e inglés. Informan: Park Hotel, Paseo y 29, Telf. F.1551, E.1

PROFESOR DE BAILES: J. BANDE. Compostela número 86, segundo piso. Enseñanza rápida de Son, Danón, Blues, Fox Trot, Pasodoble, Vals y Tango de Salón. También doy clases a domicilio. Precios módicos.
E-1

INGLES: TAQUIGRAFIA (INGLESA y española), Teneduría, Cálculos Mercantiles, Mecanografía y Ortografía. Enseñanza a domicilio, por el Profesor F. Heitzman, Monte número 103, altos. M-9247.
E-1

PROFESORA INGLESA DE LON-dres, con inmejorables referencias de cubanos. Da clases a domicilio o en su casa. Llame F.3437.
E-1

BAILES: (TOMASIN). POSITIVA-mente enseño, con práctica: Danzón, Son, Paso Doble, Blues Vals, Fox Trots, Tango de Salón. Voy a domicilio. Seriedad y garantía. Aguila número 117, altos Mueblería
E.1

PIANO Y SOLFEO $3

Mensuales, Canto, Violín, Mandolina, guitarra, bailes. Experto profesorado enseña sistema rápido, práctico, examinándole trimestralmente. En seguida será profesora. Tocará preciosas piezas al mes de empezar. Especialidad alumnos haraganes. Vamos a domicilio. San Rafael 73, teléfono: FO-3397, lunes y jueves, solamente. E.-

INGLES.

Enseñado por Profesora americana. Sorprendentes resultados en pocas semanas. El discípulo leerá, escribirá y hablará el inglés, en breve tiempo. Lecciones a domicilio también. Miss Kapan, Hotel «Royal Palm». A.7277. E.1

PROFESOR DE BAILES

Precios módicos. Enseñanza rápida de Son. Fox, Tango, Blues, etc., etc. Doy clases a domicilio. Ismael Servalló, Cárdenas número 3, segundo piso.

ACADEMIA RABIÑA

NEPTUNO ESQUINA A MANRIQUE, altos. Clases individuales: Inglés, Francés, Alemán, Taquigrafía «Pitman» y «Gregg», Mecanografía, Ortografía, Teneduría de Libros, Correspondencia Comercial, Aritmética. TAMBIEN, CLASES POR CORRESPONDENCIA. Ingreso E. Ingenieros, Arquitectos y Veterinaria. Curso Procurador. Pida prospectos: **Neptuno 78 y 80, altos, esquina Manrique. Telfs. M-7849 y A-9222.**

INGLES, ABOGADO DE BOSTON

(GRADUATE OF YALE UNIVERSITY)

Clases colectivas: Lunes, Miércoles y viernes, 7.45 a 8.45 y 8.45 a 9.45 p. m. ($2.00). También particulares. (No Spanish in class). San Rafael número 139, altos, entre Marqués González y Oquendo. U-1152.
E-1

e2 COLEGIOS

COLEGIO-ACADEMIA "NORMA"

Incorporada al Instituto
O-Reilly 79, altos. Teléfono M.9470

PRIMERA ENSEÑANZA El Colegio **«Norma»** es un Plantel de garantía para la enseñanza de sus hijos. Inscríbalos en el Colegio **«Norma»**, Profesores graduados de reconocida competencia. Pídanos informes.

BACHILLERATO — La Academia **«Norma»** ofrece la gran ventaja de estar **INCORPORADA** al Instituto Provincial. Visítenos cuanto antes. La matrícula está abierta Clases especiales de **MATEMATICAS**, Ingreso Escuelas de Comercio y Normales. Enseñanza comercial. Clases diurnas y nocturnas. Ambos sexos E-2
E-3

INTERES GENERAL

COMERCIANTES, INDUSTRIALES

Y hombres de negocios: La Compañía "La Inversionista", compra Derechos y Acciones, de todas clases, incluso Hereditarios. Se hace cargo de toda clase de asuntos, sean administrativos o judiciales. Suple gastos y hace anticipos sobre asuntos que se le confían. Administra propiedades, las toma en arrendamiento y anticipa alquileres. Cuba 52. A-9092.

TALLER «LA G», CONFECCIONES de trajes hechos y a la medida, servimos directamente a las tiendas. También cortamos, garantizamos la hechura. Atendemos en el acto. Inquisidor No. 30 (y Acosta), altos.
IG.

A LOS DEUDORES HIPOTECARIOS

Los deudores hipotecarios que deseen llegar a un arreglo con sus acreedores a base de reducción del interés al 6 por 100, condonación de todos los intereses acumulados y extensión de los términos de vencimiento, pueden pasar por la calle Habana número 51, Secretaría de la Asociación Pro-Defensa del Crédito Territorial e Hipotecario de Cuba para tratar del asunto. IG

FOLLETIN 7

J. AGUILAR CATENA

LA TERNURA INFINITA

NOVELA

Cubierta en colores de Ochoa Láminas en negro Matykó

SOCIEDAD GENERAL DE PUBLICACIONES. S. A. Diputación, 211. Barcelona—Valverde, 21 dup., Madrid.

De venta en «La Moderna Poesía» Obispo 129. Telf: A-1171.

sencillo de los colegiales. Siempre le duele en su amor propio este recuerdo. Siempre le dolerá. Porque los duelos de nuestro deseo suelen resistir todas las depuraciones y todos los anhelos de perfección.

Bienvenido no calla. Bienvenido sabe qué es lo que escuese, y lo que hace es no echar de nuevo alcohol sobre la quemadura.

—Yo lo decía, mi señor, porque aquellos trescientos mil francos, ahora...

—Aquellos y otros...

—Es verdad. Los de toos los días. La muñeca de la niña que gime. Y la peseta del hombre que llora. ¡Toas las que se van de nosotros pa ir a otros que las necesitan, no digo yo que no, pero que se satisfacen con lo nuestro!...

Zárate se agita de nuevo en el sillón. Su pensamiento se halla incómodo.

¡Cuánto hemos tenío!—sigue terco en su lamentación el criado.

Y don Adrián, impaciente ya, se alza rebelde a la alusión.

—¿Y a qué el recuerdo?

—A na, mi señor. A que hoy nos pasan mil quinientas pesetas mensuales y por lo que debemos del anterior y por lo que damos sin deber conocemos de la necesidad que no sabíamos. ¡Quedarse sin comer por darles a otros!

—¡Bienvenido!

—Perdóneme, es que se descuida uno y en vez del corazón habla el estómago. ¡Se me apetecía a mí el queso esta noche!

—También a mí hay muchas cosas que se me apetecen.

—No será mucho, mi señor, cuando no lo remedia.

Esta vez Bienvenido se muerde el dedo índice hasta hacerse sangre. Zárate se yergue en su sillón y pasea por la estancia a obscuras. Un leve claror de luna se insinúa en la ventana. Don Adrián no lo necesita. Muchas noches, saliendo de su alcoba sin poder coger el sueño, vuelve a su sillón, y cuando se cansa pasea por este repartidor, o por la galería, seguro, con la seguridad de un ciego.

—¡Basta! Nadie te obliga a permanecer ni a compartir. No he sido yo el que dispuso de lo que te habías reservado.

Bienvenido deja pasar unos minutos antes de responder. Don Adrián los invierte en ir de aquí para allá, fogoso y súbito. Es con humildad como al fin replica el criado:

—Fuí yo. Si el decirlo ha de enfadarle, haga cuenta que no dije na. Que de algo hay que hablar. Y que hablando se yerra. Pero es también que el señor tie una mansedumbre que no quisiá verle.

Y esta vez Bienvenido, seguro de irritar, provoca con malicia la indignación.

—¿Prefieres mi cólera?

—Cualquier cosa. Ca vez que me dicen, como esta tarde, que el señor ha sío declarado pródigo, se altera el genio. ¡Pródigo! ¿Y quién le ha declarado pródigo! ¡Porque ésa es otra! ¿Qué tenía doña Clara María cuando casó con el señor?

—Calla, Bienvenido; calla.

—Déjeme que lo diga. Ná de ná. Una cara guapa. Y un cuerpo gentil. Y un empaque de gran señora.

—¡Que es tu señora!

—No me se olvida.

—Por si acaso.

—Y de lo demás, ná de ná. Hija de don Abilio De Rueda, un notario sin más que su notaría. Mucha respetabilidad. Mucho nombre. Muy conocío de too el mundo. Menos de los bancos. Y menos del Registro de la propiedad. Esto debía recordarlo siempre quien yo me sé.

—¡Quién tú te sabes!

—Y el señor puso un millón de pesetas en su dote sobre los mil regalos de la dote. ¡Un millón de pesetas!

Hay algo en nuestro propio sentimiento que nos vende y entrega a los extraños por mucha que sea nuestra energía, por mucho comedimiento que queramos exigir. Empezamos por ordenar callar, y desobedecidos, no insistimos en el requerimiento, como lo haríamos de tratarse de una herida ajena. Molesta que nos hurguen en la nuestra. Pero la molestia se va debilitando lentamente y se acrecienta el deseo de tocarnos nosotros. Aunque un buen criterio lo haya prohibido. Y aunque sea malo para nuestra carne. Y al final son las manos ajenas y las propias las que se ejercen en el consuelo efímero, aunque la irritación se haga más grave.

—¡Un millón de pesetas!—repite de nuevo y con énfasis Bienvenido.

—No lo recalques—riñe don Adrián suavemente. —Ya es feo que lo recuerdes. El que piensa en el dibujo del billete que dió, se menoscaba. Porque la melancolía de lo que se tuvo puede ser amor ;la de lo que se tomó, agradecimiento; la de lo que se dá, vileza. ¡Bien dado está y aún lo diera!

Bienvenido se considera triunfante al no advertir la ira en las palabras de su amo. Por eso pregunta, más decidido e irrespetuoso aún:

—¿Aún después?

—¡Aún después!

—¿Y qué felicidá ha recibío el señor en cambio?

Zárate, hurgando ya en su propia llaga, se presta al interrogante.

—¿Piensas que yo iba a comprarla?

—Se hacía agradable el señor pa que viniera. Y al año escaso, la separación. Y con la separación, la largueza. Los intereses de diez millones la dejó el señor pá que viviera.

—Ella y mi hija.

—Y a vivir locamente para olvidar. Tirando, dando sin media, sin cuenta, socorriendo al que necesita y al que miente...

—¿Qué se sabe nunca de la verdad?

—Viene la enseñanza pa aprenderla. La que no llevó ná, llama a los tribunales y la hacen caso. Y el señor, que too lo trajo, de ná tiene.

—¿Y quieres que pida?

—¡Que pida! Yo no le he dicho al señor que se rebaje. ¡Que se defienda!

—¿Para qué? ¿Qué podré yo decir que no esté en la conciencia de quien la tiene? Me han incapacitado. Hay un tutor que escucha sus razones como únicas. Un consejo de familia que considera que está en mi mujer y en mi suegro la sabiduría y en mí la locura. Que dar sin interés, sin cuenta, sin conveniencia propia, es de enfermo o de loco de remate. ¿Qué dirá la locura que huela a sensato? ¿No fuiste tú, tú, el que, preguntado, dijiste lo del cheque y otras cosas como la del cheque, Bienvenido, que inclinaron al platillo de la justicia?

—No me lo diga mi señor, que fuí engañado. Pero no too es decir. Que haciendo a veces se logra lo que tres discursos no lograrían.

—Calla, Bienvenido, calla de una vez. ¡Qué sabes tú! ¡Hacer! ¿Hacer qué? ¡Alzarse frente a la ley con la violencia! ¿Quieres que mate? ¿Quieres que obligue por la coacción, para que, no bien pasada, se me denuncie de nuevo y se me pueda tratar encima como bellaco? ¿Qué hacer cuando el sentimiento se nos cierra, cuando la razón se nos quita? ¿Encomendar a las manos el llamamiento? A su decoro basta con que yo disponga de cuatro mil duros anuales. Ese pasado que tú decías, en que don Abilio De Rueda no poseía nada absolutamente, no lo recuerdan ni quieren recordarlo. ¿No vez que eso sería el reconocimiento? Para ellos el pasado no existe. Se ha creado el presente por lo que fuera y como fuera. Hay una esposa con derechos que la ley ampara. Un marido con deberes a que la ley obliga.

—¿Que ha sido cándido ese marido? ¿Y qué, Bienvenido, y qué? Y perdido el derecho, ¿qué rincón me queda si no el de su generosidad? Mil quinientas pesetas mensuales es la

M.E.C.D. 2016

VIDA MUNDIAL

Por TIBURCIO CASTAÑEDA

ALEMANIA HARA DURANTE ESTE AÑO DE 1935 UNA DIVISION DE VEINTE PROVINCIAS PARA TODA SU EXTENSION CONTINENTAL

El doctor Wilhelm Frick, Ministro actual de Gobernación en Alemania, habló recientemente con algunos Oficiales del Ejército Alemán, previendo el brillante resultado que ha tenido para Alemania la votación en el Territorio del Saar, sobre que era preciso dar fijeza al territorio actual de Alemania, dividiéndolo en veinte Provincias, después de haber llegado a ese resultado en conversaciones privadas con Oficiales del Ejército, con el fin de que resulte aprobado y sea definitivo y duradero.

Dentro de esa fórmula, dice el citado Ministro Herr Frick, que el tercer Reich será sostenido por dos Pilares, que serían el Partido Nacional Socialista y el Ejército que será la única unidad armada y la suprema autoridad en caso de una emergencia nacional.

Dentro de los límites de esta fórmula que será sometida al Parlamento o Reichstag el día 30 del actual mes de Enero, se dictarán las demás disposiciones que serán definitivas y darán al exterior su expresión también definitiva.

En su discurso al Ejército, el doctor Frick ha declarado que esa Ley era la Tercera Carta Magna y constituía la creación de la Unidad Alemana.

Con este motivo Herr Frick interpretó lo dicho por el Canciller Hitler en la Conferencia de Nuremberg el verano último, no en el sentido de que el Partido Político es el que manda al Estado, y no el Estado el que ordena, esto es, los Partidos son los que disponen como instrumentos del Estado.

Según esta interpretación debe obedecerse al Canciller Hitler que es el Jefe de todos los que tienen una posición o empleo en el Gobierno, desde la más modesta a la más elevada, desde un Cartero hasta un Ministro.

Alemania quiere restablecer la unidad Nacional, y en tal sentido el haber recobrado el territorio del Saar, con todo el apoyo de la Liga de Naciones de Ginebra es un paso gigantesco.

Según el Doctor Frick, el primer paso que hay que dar después de haber recobrado Alemania el territorio de las Minas del Saar, es una unión alemana, y crear en el seno de Alemania, veinte territorios o distritos que abarquen toda la Nación.

Esta división del antiguo Imperio Alemán en veinte Distritos, pondrá término a los prejuicios existentes, y se crearán con motivo de consideraciones geográficas, nuevas unidades, Provincias o territorios se crearan atendiendo a consideraciones históricas.

Como decía Herr Hitler, esos territorios que se creen en sus divisiones o particiones, serán los instrumentos con los que el Gobierno del Reich llegará hasta el más humilde territorio para que se cumplan las Leyes.

En todos estos proyectos de la división territorial de la antigua Alemania, no hay duda alguna de que son consecuencia de una limitación del actual territorio Alemán, porque sin duda alguna Alemania renuncia a toda penetración en el territorio de Austria, toda vez que los gobernantes alemanes han formado su unidad territorial con el único territorio de que le había privado Francia con motivo de la Guerra Mundial, así llamada, o sea con el del Saare, que vuelve a ser Alemán.

Terminada esa cuestión territorial, ha surgido el problema de la Educación Nacional en Alemania, que principia en las Escuelas y termina en las Universidades Alemanas.

Alemania acaba de crear un Ministerio de Cultura, toda vez que los mismos alemanes actuales quieren que desaparezcan las llamadas culturas Prusiana, Bávara o Suabria y se fundan en la que ha de llamarse «Cultura del Pueblo Alemán».

El Ministro del Interior actual, de Alemania, anuncia que Hitler retendrá, durante toda su cida, apoyado en la votación Nacional del 19 de Agosto último, la Jefatura de Alemania. El actual Ministro del Interior de Alemania ha anunciado que Herr Hitler será el Jefe de Alemania de por vida, basado en esa votación Nacional; y el nuevo Estado se diferenciará del absolutismo Prusiano de Federico el Grande, en que ahora es el pueblo Alemán el que ha elegido a Hitler como Jefe, siendo el pueblo actual de Alemania un Estado Nacional Socialista según manifiestan esos propios alemanes que han dado su poderío a Adolf Hitler.

Por lo menos ha comenzado bien la reconstrucción de Alemania, merced al apoyo que le han dado la Liga de Naciones de Ginebra y la propia Francia, devolviendo a Alemania el territorio del Saar.

Bajo la pantalla de Zlateff, el Rey Boris asumirá la dictadura en Bulgaria

Cincuenta mil trabajadores de Alemania se aprestan a defender la iglesia católica

A fines del presente mes, cuando la Comisión del Sarre se reúna en Nápoles, se planteará la cuestión de la ayuda que se pide a la Liga en favor de los huídos del territorio

COLONIA, Alemania, enero 22. (AP.).—Cincuenta mil obreros del Sarre y del Ruhr se reunieron hoy, en esta con el fin de ayudar a la nueva campaña que organiza la Iglesia Católica contra el movimiento pagano del doctor Alfred Rosenberg.

Muchos millares de obreros que no lograron penetrar en la abarrotada catedral de Colonia, permanecieron de pie, en los alrededores, resistiendo la nevada que estaba cayendo, para escuchar por los magnavoces instalados en el exterior del templo a los sacerdotes católicos, quienes pronunciaron sermones combatiendo el movimiento pagano, en los que dijeron que sólo tiende a minar la iglesia y la fe en la divinidad de Cristo.

Aunque Rosenberg, dictador filosófico nazi y jefe del movimiento de la fe alemana, no fué mencionado por su nombre, el presidente diocesano Gickler, dijo:

«Nos encontramos hoy, con fuerzas que trabajan por minar toda la vida histórica de Cristo hasta pretender convertirla en un mito. Quienquiera que arrebate a Cristo su naturaleza divina, arrebata a la Humanidad su dignidad humana»

Mientras distintas organizaciones católicas levantaban «las banderas de Cristo», en el coro de la catedral, Gickler exhortó a todos los católicos como buenos cristianos y buenos patriotas, a que se apresten a defender su fe.

El enorme público, reunido para la impresionante ceremonia celebrada en relación con la histórica procesión de la Epifanía, escuchó las palabras del Cardenal Karl Schulte, quien declaró:

«Ha llegado el momento de resistir virilmente, a pesar de la más severa obstrucción que encontramos, todas las tentaciones para apartarnos de Cristo y de su Santa Iglesia.»

Durante las últimas semanas, muchos órganos de la Iglesia Católica han publicado ataques más o menos velados contra Rosenberg y sus enseñanzas, y la Diócesis de Colonia ha publicado refutaciones de los ataques dirigidos por el dictador filosófico a la doctrina que enseña la Iglesia.

LA COMISION DEL SARRE SE OCUPARA DE LOS REFUGIADOS EN FRANCIA

GINEBRA, enero 22. (AP.).—El problema de la ayuda de la Liga de las Naciones a los refugiados del Sarre, se planteará a la Comisión del Sarre, según decían esta noche los funcionarios de la Liga, cuando se reuna a fines del presente mes en Nápoles.

La Comision estudiará en esa ocasión, a presencia de expertos franceses y alemanes, otras distintas cuestiones relacionadas con la entrega del territorio a Alemania.

Los funcionarios dicen que aun que no se ha tomado ningún acuerdo con relación a los refugiados, existe la tácita presunción de que la Liga asumirá alguna responsabilidad moral por su bienestar y colaborará para ofrecerles ayuda.

«Una razón —se dijo en los centros de la Liga— por la cual ese asunto no se puso en manos de la organización para los refugiados de Alemania, q. preside James G. McDonald, es que el Consejo desea mantenerlo dentro de la Liga.»

Agrégase que la Liga no tiene fondos disponibles para la ayuda financiera directa y que si el Consejo lo recomienda, la Asamblea acordará los créditos pertinentes.

Además de la ayuda financiera de la Liga, Francia desea que los órganos técnicos de la Liga contribuyan a buscar alojamiento y trabajo permanente a los refugiados.

Los bolivianos han evacuado una población

Bolivia dará explicaciones satisfactorias a causa de una incursión en la frontera

ASUNCION, Paraguay, enero 22.—(AP). Un despacho que ha recibido el periódico «El Orden» de su corresponsal en Saltas dice que las tropas y paisanos están evacuando la ciudad de Charagua.

Charagua está situada a 30 millas al Oeste de Santa Fe, posición fortificada en el río Parapiti, que las tropas paraguayas capturaron el 18 de enero.

El despacho en cuestión que no ha podido ser confirmado, dice que dos mil paisanos han salido ya de la ciudad de Charagua.

El alto mando boliviano ha enviado tropas para contener el avance paraguayo en el sector de Parapiti, donde no han encontrado resistencia hasta ahora.

La evacuación de Charagua, de confirmarse, tiende a corroborar la reciente información dada por los paraguayos acerca de sus ejércitos, victoriosos en las recientes campañas del Chaco, estaban dispuestos a invadir a Bolivia.

Charagua, que se halla al Oeste del río Parapiti, tiene unos 4.500 habitantes según el último censo.

LA PAZ, Bolivia, enero 22. (AP) Una satisfactoria explicación de la muerte de Anacleto Quispe, de nacionalidad argentina, por las tropas bolivianas que cruzaron la frontera, penetrando en territorio argentino, se enviará muy pronto al departamento de Estado de Buenos Aires, según se anunció hoy en los centros bien informados.

Nuevos hechos relacionados con la muerte de Quispe, han llegado a conocimiento de las autoridades bolivianas, y a juicio de los centros oficiales, el asunto quedará solucionado amistosamente.

HARRY C. BANNISTER PIDE QUE NO DEJEN A SU HIJA PERMANECER CON LA MADRE

LOS ANGELES, enero 22. AP. El actor de cine, Harry C. Bannister, ha presentado ante el tribunal civil una petición de que se quite a la actriz Ann Harding, la custodia de la hija de ambos, de seis años de edad, Jane, debido a que aquélla «no observa una conducta propia».

Contra la dictadura de H. Long se ha formado la "Asociación de Decencia"

El senador Huey Long ha establecido en el Estado de Louisiana un estado insoportable de cosas, que ha sido calificado por algunos de dictadura inmoral. Contra sus procedimientos se ha constituído la «Asociación de la Democracia», de la cual son presidentes, Mrs. J. S. Russell, de Baton Rouge, de la División de Damas, y Ernest J. Bourgeois, ingeniero electricista, que aparecen en esta foto. En Nueva Orleans la situación ha llegad a tal grado de gravedad que se ha llegado a temer un choque armado entre las facciones.—(Fotos AP)

El dictador Georgieff dejó el cargo a Zlateff y se formó un Gabinete casi todo militar

La capitulación de Georgieff a la oposición que se hacía a su dictadura se produjo súbitamente, terminando así el estado de cosas originado por el cuartelazo del mes de Mayo

SOFIA, Bulgaria, enero 22. (AP.).—El general Kimon Georgief, dictador de Bulgaria durante ocho meses, resignó hoy los poderes que llevaba, en el nuevo dictador, Zlateff, que es, simplemente, una delegación de la autoridad del Rey Boris, que conserva en sus manos la autoridad plena del Estado búlgaro. Boris, resuelto a tomar por su cuenta la dirección del Estado, aceptó la dimisión de los ministros todos con Georgief a la cabeza.

El general Petko Zlateff, Ministro de la Guerra, ha sido designado jefe del Gabinete, que procede casi íntegramente de las instituciones armadas de la nación. En el Gabinete, constituído precipitadamente, ha colocado Zlateff a tres oficiales del Ejército.

La capitulación de Georgief a la oposición que se le hacía a su dictadura, produjose casi súbitamente terminando así un estado de cosas que había comenzado en el mes de mayo, al producirse la cuartelada que llevó al general Georgief a la dirección de los asuntos superiores de Bulgaria.

La formación del Gabinete Zlateff apenas llevó tres horas. En el ministerio, los tres oficiales del ejército mencionado, ocupan posiciones destacadas.

Informes que no han podido confirmarse en el palacio real consignan que el Rey Boris se enteró de que existía una conjura favorable a la constitución de un régimen republicano y que ha sido arrestado un alto oficial del ejército que, aparentemente, era el director de la asonada.

El nuevo Jefe de Gobierno ha prometido actuar con energía, para la consolidación del régimen. Aunque el Gobierno posee sin disputa, un carácter férreo, de dictadura militar, los nuevos mandatarios han anunciado que no gozará en cierta medida, de democracia.

El hecho de que continúe en el Ministerio el canciller Kosta Batailoff parece indicar que no se operará ningún cambio importante en la política exterior de la nación.

Zlateff, además de ser Ministro de la Guerra, presidirá el Gabinete. El coronel Krumkoleff, ex comandante de la Escuela de Guerra de Sofía, será Ministro del Interior y el General Radeffx, de Educación.

NO HABRA PLEBISCITO EN SUIZA EN RELACION CON EL PATRON EN ORO

BERNA, enero 22. (AP.—Se ha declarado en los altos círculos federales que es falso el que Suiza se proponga celebrar un plebiscito, con el fin de fijar si el pueblo es o no favorable al abandoni del patrón oro.

Varios testigos que declararon ayer, afirman haber visto a Hauptman cerca de la casa de Lindbergh los días en que ocurrió el secuestro

Esperando dar por terminadas hoy las pruebas contra el carpintero alemán, los Fiscales comenzaron la historia de la escalera cuya rotura ocasionó la muerte del niño

FLEMINGTON, Nueva Jersey, enero 22. (AP).—Los testigos que desfilaron hoy ante el gran jurado que decidirá sobre la culpabilidad del carpintero alemán, procesado como autor del secuestro y la muerte del hijo de Lindbergh, convinieron en situar a Bruno Richard Hauptmann en las proximidades de la finca del coronel Lindbergh.

Fué el de hoy un día de gran actividad por parte del fiscal que está agotando las últimas pruebas contra el procesado. Los defensores del carpintero alemán siguen poniendo en duda el hecho de que se haya identificado a Hauptmann como la persona que recibió el dinero del rescate.

Edward Reilly, principal abogado de la defensa presentó al jurado un molde conteniendo las huellas de las pisadas halladas en el cementerio del Bronx donde se llevó a cabo el pago del rescate. Sin perturbarse lo más mínimo por las objeciones del Fiscal general David T. Wilentz, Reilly utilizó los informes que había recibido acerca del molde en yeso así como las declaraciones de uno de los testigos de cargo para demostrar que no eran huellas de las pisadas de Hauptmann.

Hizo saber que también deseaba un disco fonográfico—el disco que según el agente federal Thomas H. Sick había hecho imitando la voz que el doctor Condon atribuye a la persona que recibió el dinero.

Condon ha declarado que «John», la persona que recibió el importe del rescate en el cementerio de St. Raymond, era Hauptmann.

Esperando dar por terminadas sus pruebas mañana, los fiscales comenzaron hoy a trazar la historia de la madera que sirvió para hacer la escalera por donde el secuestrador llegó a la habitación del hijo de Lindbergh.

Finalmente lograron que se admitiera la escalera como prueba, a pesar de las objeciones de la defensa, junto con una gubia, que, según el fiscal, pertenecía a Hauptmann.

El fiscal asegura que la escala rota, partida en tramos, fué la causa de la muerte del niño, manifestando que Hauptmann descendía con él en brazos, cuando se partió uno de los travesaños, matándose el chico al dar con la cabeza en una peña.

El primero en declarar respecto a la escala, es el propietario de la casa en que vivía Hauptmann, Max Rauch. Dice que cuando Hauptmann cayó preso, él advirtió que a la casa del Bronx que había alquilado al acusado le faltaba una tabla de la buhardilla, tabla, que, según el fiscal, se empleó en la construcción de la escalera.

Otros testigos hacen luego la narración de cómo se llevó desde la Carolina del Sur al molino de Southern Planning, y de allí a Nueva York, donde se consigna que Hauptmann compró parte en los últimos meses del año 1931. Mediante la declaración de distintos fitólogos el fiscal intenta demostrar que la madera de la escalera es la misma que la que sirve de base a los testimonios.

El juicio se declaró en receso antes de llegarse a la deposición de los peritos en madera, pero el pericial del gobierno, Arthur J. Koehler, declarará mañana con toda seguridad. El siderúrgico, Stanley R. Keith, también declarará que los clavos de la escala proceden de la misma casa de Haptmann.

Dos testigos que evacuaron testimonios en las primeras horas de la mañana, sostuvieron que Hauptmann había estado en terrenos de la finca de Hopewell el mismo día de los hechos. Millard Whitedm, estanciero de Sourland y leñador aseguia que vió a Hauptmann dos veces cerca de la casa de Lindbergh antes del plagio, la primera vez sobre el 18 de febrero y la segunda del 25 al 27 del mismo mes.

Charles B. Rossiter, de Gloucester, N. J., atestigua que vió a Hauptmann de pie junto a la parte trasera de un auto, cerca del aeródromo de Princenton tres días antes del secuestro.

En Filipinas es muy criticado el plan de Guevara

Desea para el Archipiélago un Protectorado análogo a la Enmienda Platt en Cuba

MANILA, Islas Filipinas, Enero 22. (AP) — La proposición para que se establezca un protectorado americano en las Filipinas, análogo al que existía como resultado de la Enmienda Platt en Cuba, ha provocado grandes críticas hoy por parte de los jefes políticos filipinos.

Hasta se ha llegado a proponer que se siga un procedimiento contra el Comisionado Residente, señor Pedro Guevara, quien hizo la recomendación ayer a la Cámara de Representantes de los Estados Unidos.

También ha motivado una protesta de Atsushi Kimura, Cónsul General japonés, quien dice en una nota dada a la publicidad aquí, que las manifestaciones de Guevara «constituyen una insinuación caso de que no sean una afrenta».

Manuel Quezón, Presidente del Senado Insular, y otros jefes políticos que han venido abogando por la independencia del Archipiélago, han hecho declaraciones en las cuales rechazan toda responsabilidad por la proposición del Comisionado.

«Puedo decir de manera definitiva —dijo el Cónsul japonés Kimura protestando contra unas manifestaciones que le atribuye Guevara—que jamás declaró que nadie, excepto los filipinos, estuviera en condiciones de determinar si las grandes inversiones que tienen hechas los japoneses en Davao y otras partes de las islas constituyen una amenaza para la independencia de Filipinas.

«No puedo ver la razón por la cual una actitud de simpatía por parte del pueblo japonés puede interpretarse como una amenaza para la independencia de las Filipinas».

Kimura asegura que la comunidad japonesa de las Islas simpatiza con las aspiraciones de los filipinos y está dispuesta a ayudarlos a alcanzar su libertad por todos los medios posibles.

Varios miembros de la Legislatura filipina y la Convención que redacta el proyecto de Constitución para la Comunidad Filipina, aseguraron que «un protectorado y la independencia son incompatibles».

James Cagney está acusado de comunista

Aparece como contribuyente para las actividades de un numeroso grupo de «rojos»

SACRAMENTO, enero 22. (AP.)—Una prueba que tiende a establecer la existencia de relaciones entre James Cagney, actor del celuloide, con uno de los diecisiete comunistas que están siendo juzgados en ésta por sus actividades, calificadas de «sindicalismo criminal», fué admitida hoy a pesar de las reiteradas objecciones de la defensa.

Se trata de una carta, que se afirma fué escrita por Eella Winters, esposa divorciada del autor Lincoln Steffens, a Caroline Docker, una de las procesadas. En la carta se habla de la supuesta contribución de Cagney a un grupo del cual era jefe Miss Winters.

La carta tiene fecha 22 de enero de 1934 y se dió a la publicidad el año pasado. En dicha ocasión Cagney negó haber contribuído en forma alguna al comunismo, aunque declaró que con frecuencia había visitado a Steffens a Miss Winters.

MEJORA ELIAS CALLES.

LOS ANGELES, enero 22. AP. En tanto el general Plutarco Elías Calles mejora de sus males, de los cuales fuera recientemente operado, su hijo ha caído en cama, hallándose en el mismo hospital, por efectos de la recurrencia de un antiguo padecimiento, que no ofrece peligro.

Se teme que dos bandidos puedan huir

Las autoridades de Ontario están tomando precauciones para que no pasen la frontera

DETROIT, enero 22. (AP).—Alvin Karpis, enemigo número uno, está siendo buscado esta noche a lo largo de la frontera entre Canadá y los Estados Unidos, participando en la búsqueda la policía provincial de Ontario, la policía del estado de Michigan y los agentes del departamento de Justicia.

La pista de Karpis y de su compañero Harry Campbell, perdida cerca de Filadelfia después que ambos se habían abierto paso a tiros en Atlantic City el domingo, créese por los agentes que se ha encontrado hoy con el hallazgo de un automóvil cerca de Monroe, Michigan, que robaron a un médico de Allentown, Pennsylvania.

La creencia de que Karpis y Campbell intentarán cruzar la frontera y dirigirse a Montreal, donde residió Karpis en otro tiempo, ha sido causa de que la policía provincial de Ontario adopte extraordinarias medidas de vigilancia desde Windsor hasta Amherstburg.

Tan precipitadamente secuestraron los bandidos al doctor H. H. Hunsicker, de Allentown, y le pusieron en libertad después de veinticuatro horas de loca carrera, abandonando su automóvil próximo a una estación invernal de las márgenes del lago Erie, que el motor estaba funcionando cuando se acercó a él un cartero rural.

Amenazas de huelga en las minas belgas

La reducción de pensiones a la vejez pudiera causar el paro de 25,000 trabajadores

BRUSELAS, Bélgica, enero 22. (A. P).—Veinticinco mil mineros amenazan con una huelga para protestar contra recientes decretos del Gobierno reduciendo las pensiones a la vejez en un cinco por ciento y adoptando mayores requisitos para la concesión de pensiones a los obreros sin trabajo.

La Comisión Ejecutiva del Distrito Central de Mineros, que controla las actividades de los 25.000 mineros, arrojó el guante al Gobierno, anunciando que ordenará a los trabajadores que abandonen las minas a menos de que los decretos sean derogados.

Mientras tanto, la Comisión Ejecutiva del Partido Laborista se encuentra en sesión permanente tratando si debe sumarse a la huelga. La decisión se adoptará mañana.

El Gobierno francés niega de manera terminante que trate de hacer inflación disfrazada

Con el proyecto de aumentar la deuda de diez a quince mil millones, se pretende reducir el tipo de interés y sacar de su escondite los 40 mil millones que están acaparados

PARIS, Enero 22. (AP)—El programa de expansión del crédito formulado por el primer ministro Pierre Etienne Flandin, se dió a conocer hoy conjuntamente con una declaración en la cual se tiende terminantemente a que Francia encamine sus pasos a «una inflación disfrazada».

Al solicitar del Parlamento una autorización para aumentar la deuda francesa de 10 a 15 mil millones de francos, o sea unos $660 a $990 millones, Germain Martin, ministro de Hacienda, insistió en que, con el descuento del nuevo papel en los Bancos, se reducirá el tipo del interés y al mismo tiempo se sacará de sus escondites los 40 mil millones de francos, cerca de $2.640 millones, que se encontraban acaparados.

El ministro de Hacienda, cuya declaración había sido aprobada por el Consejo de Ministros, calificó de «delicada» la situación financiera, agregando que comienza a notarse alguna mejoría.

Propone la conversión de algunos de los grandes empréstitos del Gobierno en emisiones a bajo tipo de interés «en el momento que sea favorable para la operación».

Reiterando que el presente valor oro del franco continuará, Martin rechazó la idea de que «voluntaria o involuntariamente Francia esté cayendo en una política de peligrosa comodidad».

La proyectada emisión de bonos, que el Banco de Francia queda autorizado para descontar, se anuncia después de haberse manifestado por los órganos oficiales que el déficit de los presupuestos será de 825 millones de francos, o $54.450.000.

Joseph Caillaux, ex-ministro de Hacienda, calcula, sin embargo, que el déficit llegará a 3,000 millones de francos y aseguró que el Gobierno se verá obligado a recurrir a un empréstito de 12,000 millones de francos para enjugar los déficits del actual y de los anteriores presupuestos. Además, dijo, se necesitan 5.000 millones de francos para los Ferrocarriles, los cuales sufren una pérdida diaria de un millón de dólares.

El primer ministro Flandin ha propuesto su programa de expansion del crédito en la creencia de que un influjo de dinero barato estimulará la vida comercial e industrial.

A causa de que no simpatiza con las aspiraciones del jefe del Gobierno, Clement Moret, banquero de la vieja escuela, ha sido reemplazado por Jean Tannery, otro banquero que ve por los ojos de Flandin, como Gobernador del Banco de Francia.

Brasil busca un empréstito en EE. Unidos

Una misión comercial de dicho país llegará mañana a New York con ese fin

RIO, enero 22. (AP.)—Se espera que el jueves llegue a Nueva York el ministro de Hacienda del Brasil, Arturo de Souza Costa, con el fin de llegar a una solución del problema de los cambios, que amenaza con la cesación total del comercio exterior brasileño, con la agravante de que existe una deuda de $1.500.000.000, que tienen que ir afortizando el Gobierno federal, los estados y las municipalidades, y la cual no podrá cubrirse, de no hallarse un expediente para situar divisas en mercados exteriores. Según parece, Souza Costa sondeará aquí las posibilidades de negociar un empréstito de varios millones de pesos.

También conferenciará el ministro en Londres, París y Berlín solos mismos particulares.

El dictador Georgieff dejó el cargo a Zlateff y se formó un Gabinete casi todo militar

(continuación)

LOS OPERACIONES SOBRE LA FRONTERA DE CHAHAR HAN SIDO SUSPENDIDAS

HSINKING, enero 22. AP. El Estado Mayor del Ejército de Kwantung, ordenó que se suspendieran las operaciones planeadas contra la frontera de Jehol-Chahar, de la cual se intentaba desalojar a las tropas chinas del general Sung Csen Yuan, ya que se ha llegado a un acuerdo con el referido jefe militar, para que despeje la línea divisoria.

Se desconocen los detalles del arreglo, pero, de todos modos, se ha dispuesto la cesación de la movilización ordenada.

DOS SEMANAS VELO UN JOVEN EL CUERPO DE SU MADRE CREYENDOLA VIVA

MEXICO, D. F., enero 22. (AP.)—Al término de dos semanas de paciente y piadosa espera junto al sarcófago que había inventado, el cual contenía el cadáver de su madre, se ha convencido Enrique Bosted, empleado de los Ferrocarriles, de que en esta ocasión se encontraba aquélla efectivamente muerta.

En efecto, la madre de Enrique, Susana Miller Bosted, nacida en Nueva Escocia, hace treinta años, presentó todas las apariencias de la muerte y la colocarin en un sarcófago. Cuando se disponían a enterrarla, se puso en pie, explicándose entonces que su muerte sólo había sido aparente. Enrique, que de niño conocía el insólito acontecimiento, inventó un sarcófago dotado de campanillas y timbres de alarma, los cuales, tan pronto se produjera en el cuerpo encerrado en él un leve movimiento, comenzarían a sonar. Esta vez, la madre murió, murió realmente, pero él no lo creía. Ahora, fueron tan evidentes, al cabo de las dos semanas transcurridas, las señales de la muerte, que no dudó más y procedió, al fin, a su enterramiento.

LOS CONGRESISTAS DE CHILE PROTESTAN POR EL CIERRE DE UN DIARIO

SANTIAGO DE CHILE, enero 22 AP. — Los diputados izquierdistas abandonaron el Congreso después de haber leído un mismo discurso en el Senado y la Cámara, respectivamente, el senador Azocar y el diputado Casanova, protestando contra la clausura del periódico «La Opinión», en el cual se reunían los trabajadores para protestar de los recientes arrestos.

PERIODISTA INGLES

Por ANTONIO ESCOBAR

MURIO hace poco y se llamaba C. P. Scott. Y era respetado por la Europa adelantada, aunque su periódico no salía en Londres, sino en Manchester, importante como centro industrial, pero sin autoridad política ni literaria. Se titulaba el «Manchester Guardian» y era leído por la gente liberal rica o política de toda la Europa culta y por el personal que en ella trabaja en la política extranjera, porque al contrario de otros directores no se dejaba comprar por el oro de las embajadas.

Mister G. L. Hammond le ha dedicado un reciente libro; en el cual lo califica de un gran hombre y un gran editor, mayor que los más de los contemporáneos.

Fué hostil a la Guerra Mundial, pero después de haberla declarado la Gran Bretaña se negó a figurar en un meeting pacifista.

—Soy —dijo— contrario a la guerra, y a que tomásemos parte en ésta, pero desde el momento en que el futuro de nuestra nación está amenazado, no tenemos más conducta indicada que hacer cuanto podamos para conseguir el éxito.

Esto es: decretó el silencio de su liberalismo mientras durase la guerra. Si no lo hubiera hecho espontáneamente, el gobierno le habría obligado a hacerlo de Real Orden. Pero el «Manchester Guardian» se opuso al servicio militar obligatorio hasta que fué decretado; y defendió a los que, por ser contrario a su conciencia, se negaron a servir en el ejército.

Esta fué la conducta de Scott en la Guerra Mundial. La que siguió en otra, la de los Boers del Africa del Sur, fué activa, porque consistió en denunciarla a tal extremo que la policía tuvo que enviar guardias a la redacción del periódico para proteger al Director.

Era amigo y admirador de Lloyd George, el elocuente liberal que llegó a Primer Ministro e hizo gran papel en la Guerra Mundial. Pero Scott no lo «seguía a todas partes». En Noviembre del año 1918, dijo de él en una carta: «Es el hombre que más ha hecho para ganar la guerra»; pero, dos años después comparó el tratamiento de Lloyd George con Irlanda al de los alemanes con Bélgica; esto es, algo impropio de un pueblo civilizado.

El gran «foliculario» —como llamó en Madrid a los periodistas el general Conde de Cheste, en un bando— pensaba que a los amigos se les debe la verdad; y se apresuraba a servírsela cuando la necesitaban.

En 1872 fué Scott nombrado director del «Manchester Guardian», cuando no tenía más que veinticinco años; y se retiró del cargo en 1929. En esos cincuenta y siete años desplegó el mismo fervor que un sacerdote convencido y elocuente.

Un redactor del «Manchester Guardian», mister Crozier, ha descrito la llegada todos los días del Director a la Redacción, con la cabeza descubierta y un paquete, que se apresuraba a abrir antes de comenzar a trabajar y que contenía dos huevos crudos, sal, leche y algunas veces una manzana; ponía todo esto sobre una mesa y atacaba la lectura de los diarios de la tarde; durante la cual recibía a todas las personas que deseaban verlo.

Esto ¿no sería una maniobra hábil y eficaz para librarse de la gente pesada incluída entre los visitantes? Los hombres superiores tienen una manera de hacer las cosas distinta de la empleada por la gente del montón.

Afirman que no hay desórdenes en el Dodecaneso

Se dijo que habían salido buques de guerra italianos a causa de una insurrección

ROMA, enero 22. (AP).—En los círculos oficiales se expresa sorpresa de que en el extranjero se haya publicado que ha sido enviado un crucero a la isla de Kalymnos, una de las del Dodecaneso, a consecuencia de que allí habían surgido desórdenes anti-italianos. En Roma se afirma que en caso de haber sucedido alguna cosa en Kalymnos, sería entre los mismos griegos, sin que los italianos hayan tenido nada que ver.

Se recuerda aquí que el año pasado se produjeron sucesos similares en las islas, resultando muerto un individuo. De Atenas atribuyeron el hecho a cuestiones contra los italianos.

LA NOTICIA EN GRECIA

ATENAS, enero 22. (AP).—Despachos de fuentes extraoficial consignan que han salido varios buques de guerra italianos con rumbo a la isla de Kalymnos, a causa de haberse producido una insurrección en el Dodecaneso. Se afirma que como consecuencia de estos desórdenes, ha sido decretado el estado de guerra, sin que se permita a nadie salir de las islas.

Llegan a Francia detalles de la muerte de un administrador y 97 policías en la Somalia

Habían salido de Dikkil en socorro de la tribu de Issas, cuando fueron atacados por ochocientos tribeños salvajes que los despedazaron. No se trata de culpar a Etiopía

PARIS, enero 22. (AP.).—Se han recibido despachos que dan detalles del heroico comportamiento de las tropas que iniciaron la persecución de las tribus salvajes que dieron muerte a noventa y siete empleados coloniales franceses en Somalia.

Las informaciones que han llegado a París, contienen los primeros detalles acerca de la muerte de Albert Julien Bernard, administrador, y de noventa y seis policías indígenas que sostuvieron una terrible batalla contra las tribus, cuyo número era muy superior, cerca de Dikkil, el 18 de enero.

Bernard, con su pequeña fuerza, salió de Dikkil el 17 de enero, después de recibir peticiones de auxilio de la tribu de Issas, que había sido atacada por las tribus rivales, los Aiss Amaras.

Después de una marcha que duró todo el día con el propósito de cortar el paso a los atacantes, el administrador francés y sus fuerzas, acamparon cerca de Marheito. Al amanecer inició el ataque.

Durante dos horas, la pequeña banda de policías luchó desperadamente contra un enemigo que estaba compuesto de 800 hombres, armados con fusiles modelo 1874. A la terminación de ese período de tiempo se les agotaron las municiones a los policías. Las tribus aprovecharon la oportunidad para coparlos. Bernard murió después de recibir diez puñaladas. El resto de la banda fué cortado en pedazos.

No se ha podido saber la cuantía de las bajas de las tribus. Un contingente de fuerzas montadas en camellos, reforzado por fusileros senegaleses y aeroplanos, salió de Djibouti para perseguir a las tribus.

Aunque los funcionarios franceses insisten en que se trata de un asunto puramente local, el Ministro de las Colonias, Louis Rollin, propone que se conceda a Bernard la Legión de Honor por «haber caído heroicamente dando un ejemplo de valor y de espíritu de sacrificio.»

Las autoridades francesas parecen muy preocupadas por evitar toda culpabilidad a Etiopía. Las condiciones a lo largo de la frontera son tales, dicen, que la Etiopía no puede ser responsable por las actividades de los bandidos.

Créese, sin embargo, que se pedirá al Gobierno de Etiopía que aumente la guardia de la frontera a fin de restringir las operaciones de los Aiss Amaras, tribu que con frecuencia lleva a cabo ataques contra los puestos avanzados franceses, italianos y etiópicos y que no reconoce la soberanía de ningún país.

M.E.C.D. 2016

No publicaremos ningún trabajo que no sea realizado por nuestros fotógrafos, que estarán debidamente identificados con el carnet del Diario de la Marina

DIARIO DE LA MARINA

HABANA, MIERCOLES, 23 DE ENERO DE 1935

SUPLEMENTO DIARIO EN ROTOGRABADO, DE ACTUALIDAD MUNDIAL TELEFONO M-3775

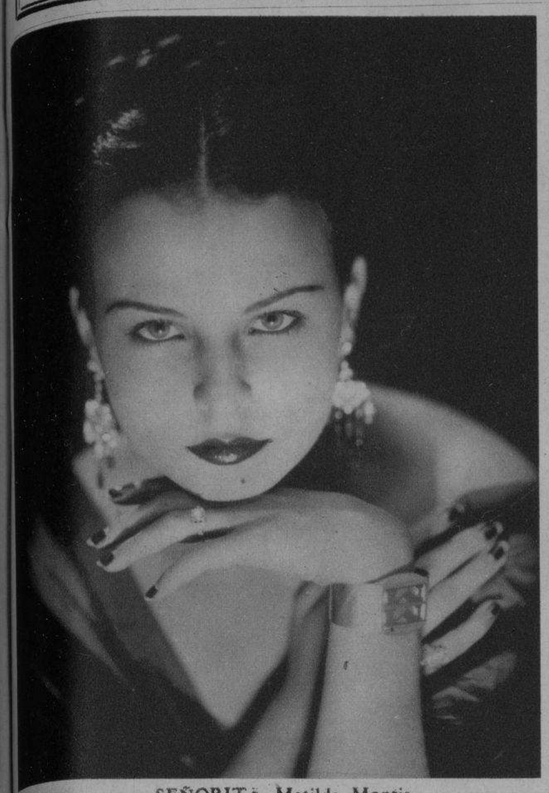

SEÑORITA Matilde Montis
"Srta. Honduras". (Foto Hernández)

Bellezas Centro Americanas

En San José de Costa Rica, Atenas centroamericana, se organizó hace poco una justa de belleza, bajo la égida del gran rotativo "La Tribuna".

Gran interés y entusiasmo despertó el concurso, y tras elecciones en que optaron por la corona numerosas damitas de lo más selecto de la aristocrácia de los países centroamericanos, resultó electa "Señorita Centro América-Panamá" la representante de El Salvador, Enriqueta Araujo, tipo clásico de nuestra raza, de líneas severas, continente altivo y sonrisa suave de Mona Lisa.

Además de El Salvador, compitieron Honduras, Nicaragua, Panamá y Costa Rica, siendo éste el segundo concurso que con el mismo gran éxito ha organizado dicho periódico.

(*Fotos especiales: "La Tribuna"*)

POLICIAS FOTOGRAFOS.—La policía de la ciudad de Chicago ha establecido un servicio especial para captar toda clase de accidentes en el tránsito y llevar a los tribunales, cuando los casos lo requieran, las pruebas fehacientes con las que los jueces podrán impartir sentencias imparciales
(Foto Wide World)

SEÑORITA Cuchi Boyd
"Srta. Panamá"

SEÑORITA Enriqueta Araujo, "Srta. El Salvador", electa por el Gran Jurado internacional "Srta. Centro América-Panamá"

EN EL COLEGIO de Arquitectos se reunió el lunes por la tarde la Comisión designada por el Secretario de O. Públicas que acordará el lugar donde deberá ser enclavada la estatua de don José de la Luz y Caballero. En la foto aparecen la doctora Martínez Amores y dos señoras que la acompañaron, y los doctores Eduardo Gastón, Presidente del Colegio de Arquitectos, Julio Villoldo, Prieto, Rodríguez Castell, Ramírez, T. Justiz, Eduardo Chibás, Saladrigas y Juan Antiga, este último representando a la Asociación de la Prensa (Foto D. M.)

SEÑORITA Esperanza Araquistain
"Srta. Nicaragua"

YACHT "PATHFINDER", perteneciente a la Flota de Lake Otsego, que correrá por primera vez en aguas criollas, tripulado por los señores Sampson Smith y H. S. Grew Jr., fué uno de los que practicó ayer con más interés (Foto Pardo)

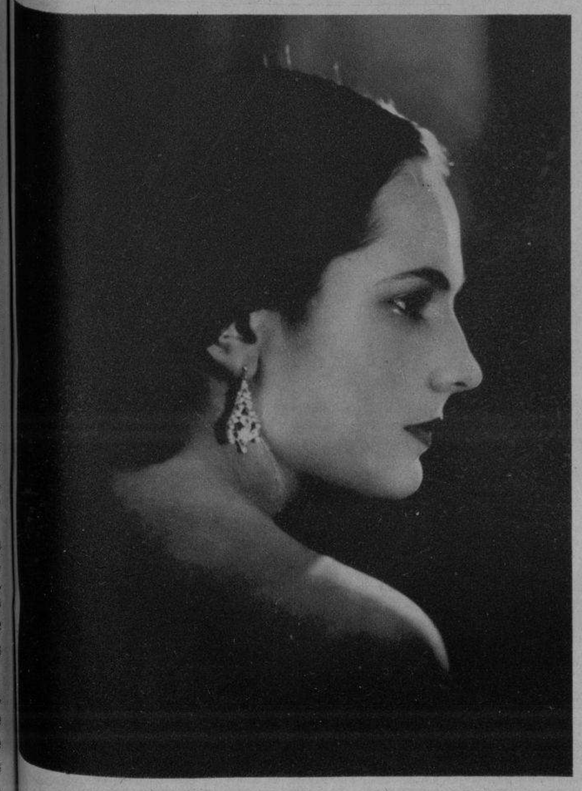

SEÑORITA Virgina Trejos,
"Srta. Costa Rica"

LLEGADA DE LOS yatistas de New Orleans Mr. and Mrs. E. B. Jahncke y C. Clairbone. Fueron cumplimentados por los señores Rafael Posso. Edward Henriquez y nuestro compañero Rubén Otero (Foto Pardo)

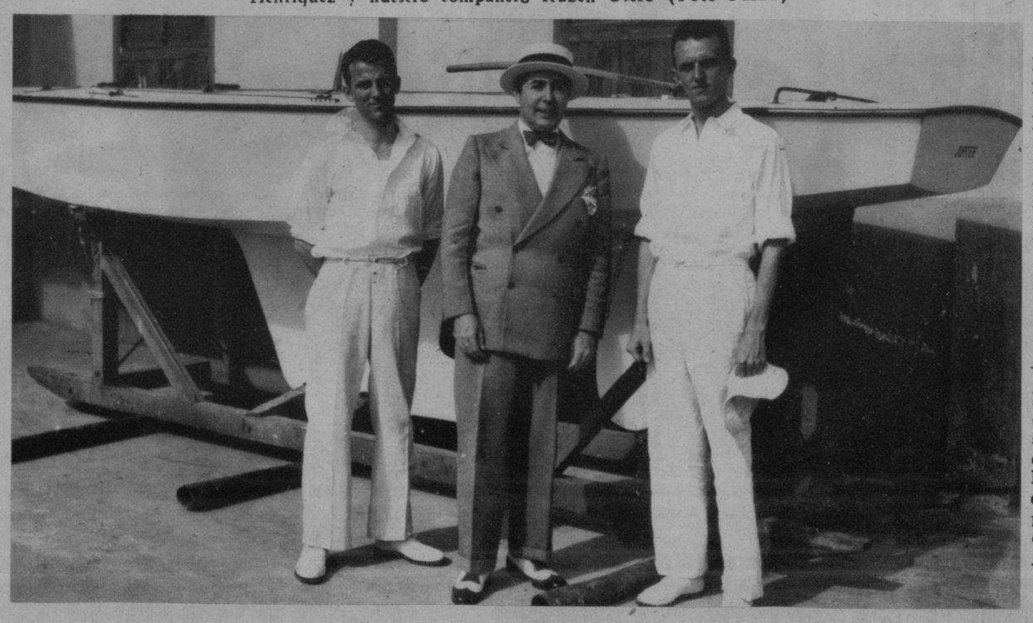

EL BARCO campeón olímpico en su clase, que representará a la New Orleans Fleet, con sus tripulantes Edward B. Jahncke y Harles Clairbone, en compañía del conocido "sportman" señor Rafael Posso, Presidente de la Federación Náutica de Cuba y Rear Comodore de la I. S. C. Y. R. A., la más poderosa institución velera del mundo (Foto Pardo)

LA LENTE del fotógrafo captó esta interesante impresión del "Ace", embarcación que ostentará las sedas de la Long Island Sound Fleet, y que será piloteada por el popular yatista Adrien Iselin, quien llevará de grumete al joven cubano Guillermo Carricaburu (Foto Pardo)

M.E.C.D. 2016

MISS ISOBEL LILLIAN STEEL, joven americana, estudiante de música en Alemania, que fué acusada por las autoridades de este país del delito de espionaje. Durante cuatro meses estuvo presa y pudo salir de las garras de la justicia gracias a la intervención del Gobierno de los Estados Unidos. En esta impresión fotográfica aparece la joven Steel a su llegada al puerto de New York, a bordo del "Presidente Harding" (Foto W. W.)

MOSTRAMOS la primera de las estaciones de servicios de automóviles que en su clase existe en los Estados Unidos. Esta estación fué instalada en la ciudad de New York, y tiene la particularidad de que el lugar donde se coloca el auto para obtener servicio de gasolina, aceite, aire en las gomas, agua en el tanque o simple limpieza, es giratorio (Foto Wide World)

ADMIRABLE ESPECTACULO.—Oradores alemanes de combate dirigieron la palabra a una multitud en una plaza de Saarbruecken, en la región del Saar, un día antes de la celebración del plebiscito. Llovía intensamente, pero el entusiasmo de los oyentes no se enfrió por tal cosa y de pie, con los paraguas abiertos, escucharon hasta el final la peroración de sus líderes (Foto W. World)

MRS. ASKEL C. P. WICHFELD, "nee" Fifi Widener, hija del millonario de su apellido, tomando el sol en el "Bath and Tennis Club" de Miami, la sociedad deportiva más exclusiva y aristocrática de esa ciudad (Foto Wide World)

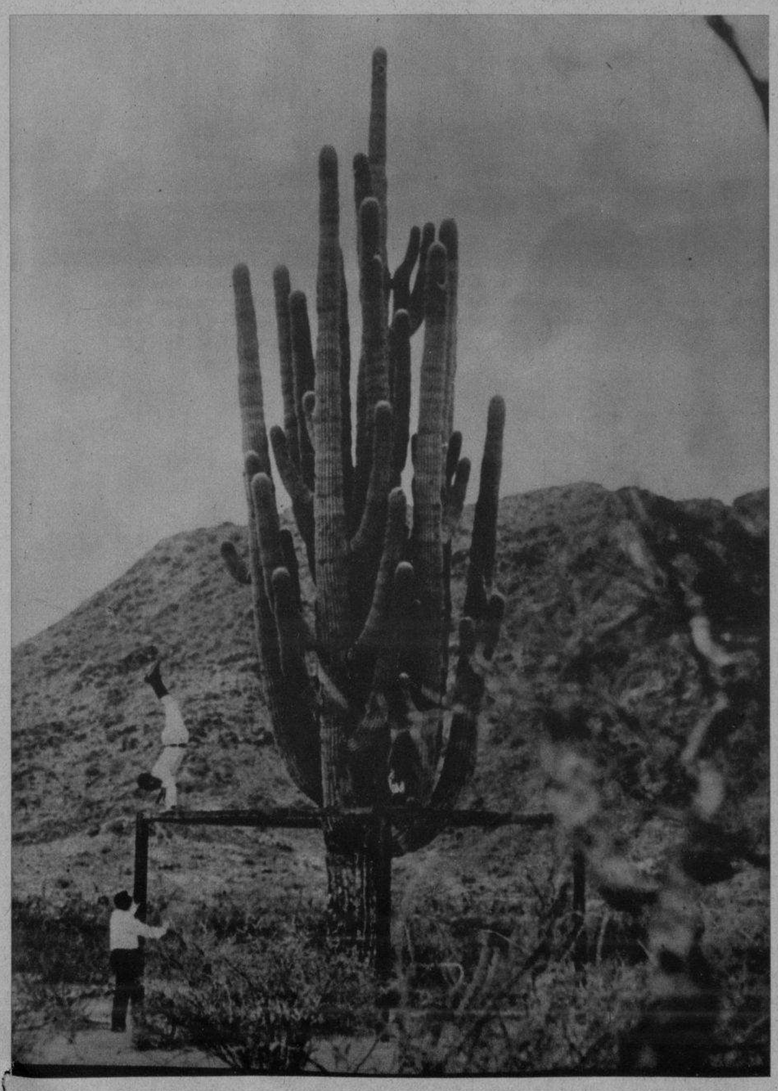

ESTE CACTUS gigantesco, localizado en el desierto americano, a nueve millas de la ciudad de Phoenix, en el Estado de California, es, quizás, el más grande del mundo. Tiene 40 pies de altura, 51 ramas o "brazos" y pesa diez toneladas. Se estima que este enorme cactus tiene 300 años de vida (Foto W. W.)

POR LAS CALLES de la ciudad de Filadelfia desfilaron los miembros de la Capa del Cline Club, una institución de comprensión y ayuda entre los socios. Esta manifestación resultó muy lucida y fué aplaudida por miles de personas que se apostaron, a su paso, por las calle de la gran ciudad del Estado de Pennsylvania (Foto Wide World)

M.E.C.D. 2016

A PESAR de tener autos lujosos de modelos nuevos, nadie impedirá a Mr. Henry Ford de pasear en un trineo tirado por caballos, lo que resulta su pasatiempo favorito de invierno. Aquí vemos al viejo magnate automovilístico en compañía de su hijo, Edsel Ford, durante un receso en el paseo, en una de las calles de la Villa de Dearborn, en el Estado de Michigan (Foto Wide World)

MARY AND HER LAMB.—He aquí a Ann Sothern, estrella aplaudida de la pantalla, alimentando a su chivito en los jardines de su residencia en Hollywood. De todas maneras, a medida que la gentil muchacha se aproxima a la cámara, pierde ella interés por el chivo y éste parece que pierde la paciencia (Foto Wide World)

UNA RARA FOTO es, sin duda alguna, esta, tomada de una estrella del "bel canto", mientras se maquillaba en su camerino de la Metropolitan Opera House de New York, el templo lírico del mundo. Ella es la incomparable Lucrecia Bori, soprano española, que tantos aplausos cosechara del público de la Habana en los comienzos de su triunfal carrera (Foto W. World)

DAVID LLOYD GEORGE, el admirado estadista británico, Premier de Inglaterra durante los terribles días de la Guerra Mundial, ofreció en su casa de Churt, en Surrey, un "party" en honor de la gente menuda de la localidad el día de Santa Claus. Puede el lector observar al ilustre político, sonriente y pleno de alegría, agasajando a los niños que lo visitaron (Foto W.)

MUSSOLINI y Laval. El Duce, Premier y Dictador de Italia, y Pierre Laval, Ministro de Relaciones Exteriores de Francia, se muestran en esta histórica foto el día que ambos estadistas convinieron en hacer todo lo posible por asegurar la paz de los Balkanes. Esta fué la misión del asesinado Rey Alejandro de Yugoeslavia, cuando fué a Francia. La entrevista entre el Duce y el Ministro tuvo lugar en Roma (Foto Wide World)

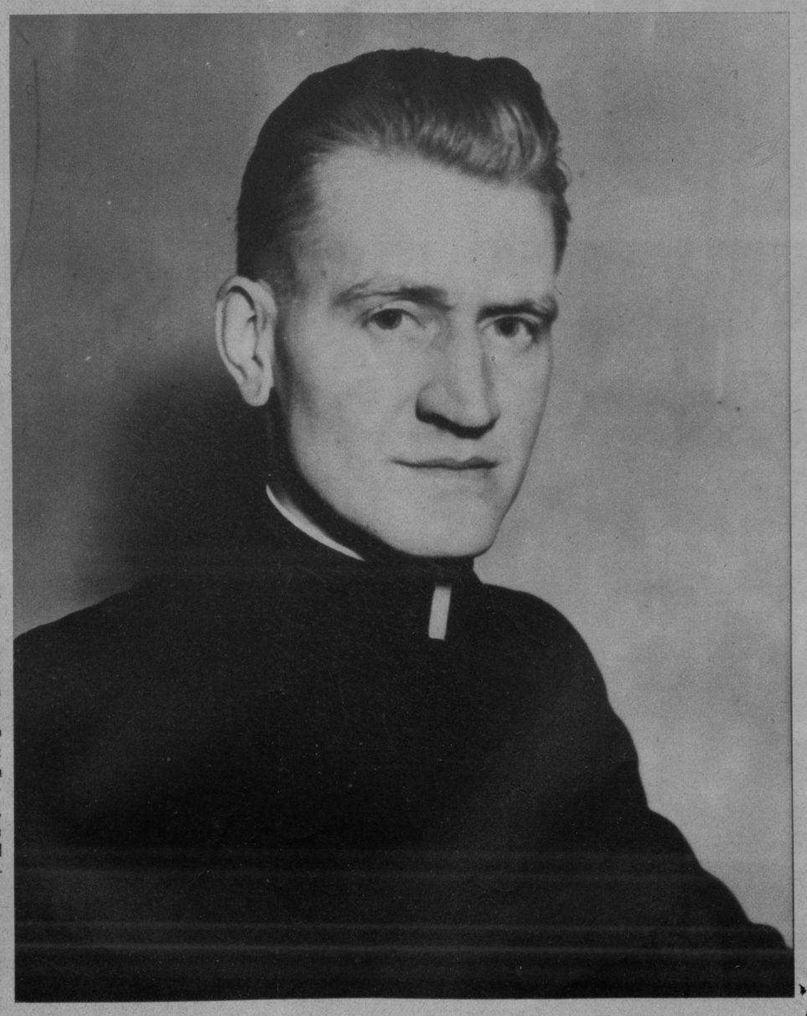

EL MUY Reverendo Padre Monseñor Raymon A. Keatney, de 32 años de edad, hasta hace poco alta dignidad eclesiástica de la Diócesis Católica de Brooklyn, que ha sido nombrado Obispo Auxiliar de la referida Diócesis por Su Santidad el Papa Pío XI. Monseñor Kearney es el más joven de los obispos del mundo y el primero nacido en el Siglo XX (Foto Wide World)

M.E.C.D. 2016

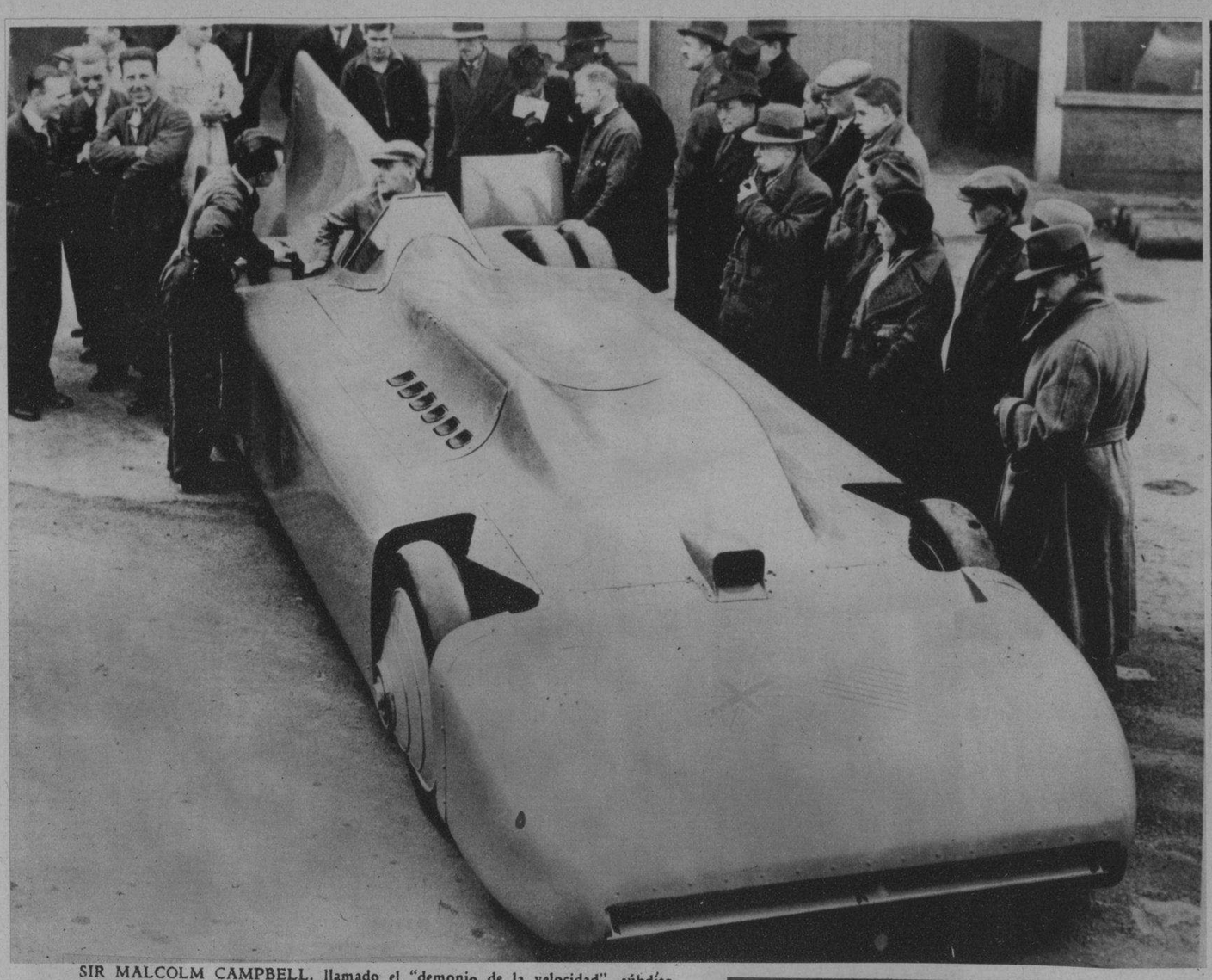

SIR MALCOLM CAMPBELL, llamado el "demonio de la velocidad", súbdito británico y mantenedor de los más altos records, aparece en el timón de su "Pájaro Azul", hablando con su mecánico, momentos antes de partir rumbo a los Estados Unidos, donde piensa batir sus propias marcas de velocidad en la conocida playa de Daytona (Foto Wide World)

La Instantanea de la Suerte.

ESTA FOTO PERTENECE a la ciudad de Yaguajay, y la persona que aparece enmarcada en el círculo es la agraciada por la REAL SILK con UN ESTUCHE DE EXQUISITOS BOMBONES DE LA "CASA ARMADA"; la cual debe presentarse en la Sub-Agencia de la REAL SILK en dicha ciudad, a fin de recoger su REGALO. Si usted quiere conocer el secreto de cómo obtener absolutamente gratis un estuche de bombones, recorte este Rotograbado y envíelo a la REAL SILK, PLACIDO No. 3, y será complacida. Al personarse, debe presentar el Rotograbado del DIARIO DE LA MARINA, único medio que tendrá para identificarse (Foto D. M.)

GONZALO PIÑEIRO, Vice-Presidente del Iberia F. C., que se hizo cargo de la dirección técnica del equipo, y que una vez más tratará de retener el título de campeón en la nueva temporada que se avecina (Foto D. M.)

EL EX-POLICIA Antonio Maullave, que fué detenido cuando se disponía a hacer una exigencia de dinero al dueño de una carbonería. Maullave se asegura es uno de los que iban en el auto en que se atentó contra la vida del Director del DIARIO DE LA MARINA, Dr. José I. Rivero. El atracador está plenamente identificado y además acusado por otro de los que tomaron parte en el referido atentado (Foto D. M.)

FIESTA simpática y solemne fué la celebrada recientemente en el Asilo de Asiáticos de Jacomino, durante la cual fueron bautizados diez chinos que allí se hallan recluídos (Foto D. M.)

OTRO CONTENDIENTE en las grandes Regatas Internacionales de "star class" que se iniciarán mañana, es el "Shucks", de la Western Long Island Fleet. He aquí al doctor Elwood White, con su clásico "jipi" criollo, patrón, y a su grumete, Chas. Russell, practicando (Foto D. M.)

LOS ESTUDIANTES de las facultades de Derecho y Filosofía, de la Universidad de Granada, promovieron, recientemente, una manifestación para pedir vacaciones. La pública solicitud estuvo revestida de exuberante buen humor y la solemnizaron con el "bautizo" de un compañero que, vestido de recién nacido, en compañía de sus padrinos, recorrieron en coche las calles de la ciudad. He aquí a los estudiantes durante la alegre manifestación (Fotos Wide World)

EN LA PARROQUIA de Jesús del Monte. Se llevó a efecto, el sábado último, en la más completa intimidad, y ante el altar mayor de la Iglesia Parroquial, la boda de la señorita Leida Guerra con el señor Víctor Santamaría. He aquí a los contrayentes en unión de los padrinos del acto (Foto D. M.)

EL DIA 13 del mes en curso fueron bautizados en el Asilo de Asiáticos de Jacomino, diez ancianos chinos por el Rev. Padre Don Valeriano Yagüe, Prefecto del Colegio de Belén, de la Orden de los Jesuítas. Damas y caballeros distinguidos de nuestra sociedad fungieron de padrinos de los cristianados. Mostramos a los diez asiáticos que recibieron las aguas bautismales (Foto D. M.)

BODA CIVIL.—En la noche del sábado, tuvo efecto el enlace matrimonial de la bella señorita Dora Sánchez, con el señor José Villatino, conocido comerciante de esta plaza. Al acto, que tuvo efecto en la residencia de los esposos Rosemberg, asistió un grupo de distinguidas damas y caballeros. En la foto aparecen los contrayentes, después de celebrada la boda, y algunos de los asistentes (Foto D. M.)

M.E.C.D. 2016