1A SECCION I

SERVICIO DE ASSOCIATED PRESS. Esta queda autorizada para usar nuestro servicio y noticias de informacion.

HILO DIRECTO CON NUEVA YORK

DIARIO DE LA MARINA

El DIARIO DE LA MARINA es el periódico más antiguo de Cuba. Fué fundado en el año mil ochocientos treinta y dos.

SERVICIOS ESPECIALES DE ESPAÑA

1A SECCION I

AÑO CIENTO DOS .—NUM. 269. ACOGIDO A LA FRANQUICIA POSTAL LA HABANA, DOMINGO, 28 DE OCTUBRE DE 1934.—SANTOS SIMEON, JUDAS Y HONORATO. TIEMPO PARA HOY: Bueno. Posibilidad de ligeras lluvias. PRECIO: 5 CENTAVOS

DINAMITADAS ANOCHE DOS EMBARCACIONES DE RECREO ANCLADAS EN EL RIO ALMENDARES

El yate del Gral. Pablo Mendieta y el del doctor José R. del Cueto sufrieron daños considerables

Fueron libertados los patrones de ambos yates en vista de no haber pruebas contra ellos

ANOCHE fueron dinamitados, por individuos hasta ahora desconocidos, los yates «Cacique», propiedad del General Pablo Mendieta y Montefur, ex-Jefe del Ejército y de la Policía Nacional; hermano del actual Presidente, y «Amalia», propiedad del doctor José R. del Cueto, que se encuentran anclados en la margen derecha del río Almendares, próximos al Puente Habana.

Según las investigaciones practicadas en los primeros momentos, la bomba que estalló en el «Cacique», fué colocada en su interior e introducida por una de las claraboyas de proa, y la del «Amalia», fué colocada en el centro de dicha embarcación.

Los daños ocasionados en el yate del General Mendieta, pueden apreciarse en 200 pesos, y en el de la propiedad de Cueto, en más de dos mil pesos, toda vez que al estallar la máquina infernal en el centro de la embarcación, destruyó los mamparos, los servicios sanitarios, los camarotes, la despensa con sus vajillas, dejando el explosivo un gran boquete cerca al tanque de petróleo, cuyo líquido se esparció por el piso.

Por sospechas fueron arrestados los patronos de ambas embarcaciones, nombrados Esteban Camus Cárdenas y Salvador Quintana López, los que informaron que en el momento de las explosiones, las que fueron simultáneas, se hallaban ausentes de los yates, ignorando cuanto tuviera relación con los atentados.

Se ha podido llegar a la conclusión, por el examen q. se realiza en los fragmentos de ambas bombas, que estas son de construcción especial, así como que habían sido colocadas mucho antes de la hora en que hicieron explosión.

El sargento Marrero de la policía Marítima, que actuó, recibiendo instrucciones superiores dejó en libertad a los patrones, hasta tanto las investigaciones no arrojen alguna culpabilidad contra ellos.

A pesar de la intensidad de ambos explosivos y los daños ocasionados en las embarcaciones, estas no se fueron a pique, quedando en el mismo estado en que se encontraban.

Momentos después de las explosiones se sintió un intenso tiroteo, pudiendo conocerse que lo motivó, los disparos hechos por las fuerzas del Ejército y Marina, que por aquel lugar se hallaba de servicio.

EXIJA el SUPLEMENTO en ROTOGRABADO con esta EDICION

IMPRESIONES

LUCIANO Iglesias es un hombre trabajador, de los que poseen la mansedumbre ovejuna necesaria para resignarse a que otros hombres jueguen con su destino y lo conviertan en una piedrecilla de ese relleno de carne humana sobre el cual los líderes, los iluminados y los aprovechados de cierta causa ruedan la carroza de sus teorías y de sus designios proditorios.

Ya una vez Luciano Iglesias supo que en Cuba había dos Justicias: la de los sindicatos, inflexible y cruel, que se cumple siempre, y la del Estado cubano, bonachona, mimosa y cobarde, que no se aplica nunca, porque su vara se dobla fácilmente por razón de complicidad con la delincuencia o el peso de las amenazas de los malhechores. Luciano Iglesias fué hace tres meses apaleado por negarse a secundar una huelga, y el carruaje en el que se ganaba la vida como conductor, destruído por el fuego. La **justicia** sindicalista se cumplió una vez más, rigurosa e inexorable. Sus agresores, detenidos y encarcelados, fueron puestos inmediatamente en libertad por la misma Justicia, por la achicada, fea, vergonzosa de los considerandos y resultandos. El quedó con su cabeza descalabrada; el coche, hecho cisco, y los agresores e incendiarios, riéndose a mandíbula batiente.

Si Luciano Iglesias no fuese un hombre de bien a carta cabal, se hubiese aliado a los enemigos de la Patria para vengarse de tamaño desafuero, pues una sociedad que ve imposible esas enormidades no merece sino que se revuelva uno contra ella. Pero Luciano, hombre valiente y de convicciones, no se deja conducir por el despecho, y sigue desempeñando su oficio con su cordialidad habitual. Luciano alienta una ilusión: va a casarse, y el amor le da ánimos para despreciar todos los peligros. Sus agresores, además, son cobardes. El lo sabe. Si una vez le pudieron fué por sorpresa; pero ahora, que es advertido y preparado, no se atreverán con él... ni en pandilla. Con esa convicción adviene el día de la boda. Luciano aguarda en el templo, como es costumbre, la llegada de la novia. Pasan los minutos, y la novia no llega. Lo que llega es la noticia tremenda, escalofriante, imposible de creer. ¡La novia, al salir de su hogar, ha sido ametrallada! ¿Qué pasó por la mente del pobre Luciano? A buen seguro que, de haber sido poeta, hubiese rugido:

¡Terrible tempestad, desata un (rayo!"

Vuela, que no corre, Luciano al hospital, y allí ve a su novia trasladada por los fragmentos de la bomba que acaban de arrojarle. Habrá en aquel instante algo en el mundo de proporciones parecidas al dolor de Luciano Iglesias? Estedes pensarán que no; pero yo sostengo que sí: la villanía de los asesinos es mucho más grande aún que el dolor de Luciano.

Luciano Iglesias, desde la noche en que su novia empapó con su sangre roja los nupciales azahares blancos, todo lo vió de aquel color. ¡Quién se lo iba a decir! Roja era la divisa de los bárbaros follones, rojas las llamas que destruyeron el automóvil cuyo era el conductor, rojas debieron verse las caras de los que decretaron la libertad de sus agresores, y roja, por último, la visión que conservaba de su prometida...

Luciano Iglesias sabía, por experiencia propia que

"más vale un dedo de juez que una vara de justicia",

determinó, lógica y humanamente, ser él el propio juez de la causa. Y abrió el sumario... Tras minuciosa investigación precisó el culpable. Y lo condenó a muerte Y lo mató!

Se dirá que él no tenía competencia para conocer de la causa. Cierto. Pero cuando en una sociedad los asesinos andan por la calle, por lenidad o cobardía de la justicia **competente**, el agraviado ha de asumir el papel triple de "detector, juez y verdugo".

Por eso Luciano Iglesias enjuició, persiguió y mató.

Ahora lo empapelarán, y dará con sus huesos en la celda húmeda del Presidio, mientras autores de verdaderos crímenes andan por ahí fraguando otros más espantosos.

Por la maldad de los demás, Luciano Iglesias lo perdió todo: su reposo, su libertad y su novia.

Pero hay una cosa que se ha ganado: la comprensión de los hombres de vergüenza y la absolución total de su delito en la conciencia pública.

J. I. R.

Al estallar una potente bomba en un cinematógrafo resultó gravemente herido un joven

La policía supone que el joven herido fué quien puso la bomba que estalló sin dejarle huir

Un muchacho declaró que vió a un individuo con una caja de zapatos en el lugar de la explosión. El detenido ha incurrido en contradicciones. La explosión no interrumpió la función

El joven Alejandro Llovera y López, que anoche resultó herido de gravedad al estallar una bomba en los servicios del Cine Mendoza

EN los servicios sanitarios del «Cine Mendoza», situado en Jesús del Monte número 156, entre Agua Dulce y Tamarindo, estalló anoche una bomba que ocasionó algunos desperfectos, resultando un herido grave.

A consecuencia de la explosión, recibió quemaduras y múltiples heridas de carácter grave, al ser alcanzado por la metralla de que estaba compuesta la bomba, el joven Alejandro Llovera y López, natural de la Habana, de 27 años de edad, vecino de Serafines número 96, y dependiente de la tienda de ropa «El Almacén de Toyo», sito en Jesús del Monte 79, el cual fué conducido al Centro de Socorro de Jesús del Monte, donde le prestaron los primeros auxilios.

También fué asistida en el expresado centro benéfico, de herida de bala a sedal, en la región dorsal izquierda, la menor Liduvina García, Pérez, de la Habana, de 9 años de edad y domiciliado en San Joaquín 122, la que le ocasionó un proyectil de arma larga que se disparó de la de un soldado cuyas generales se desconocen, y que acudió momentos después de ocurrida la explosión.

LO QUE DIJO LLOVERA

En el espectáculo se personaron desde los primeros momentos, el inspector del Distrito, comandante Hidalgo, el supervisor militar, teniente Eloy Díaz, y el capitán Sánchez, de la Duodécima Estación, los que sometieron a un interrogatorio al herido Alejandro Llovera, quien informó que en los momentos en que se encontraba en los servicios del cine, logró ver en los mismos a Manuel Suárez, hijo de Eugenio Suárez, dueño de la bodega que está situada en la esquina de Flores y Serafines, sin que pueda afirmar que fuera el autor del atentado.

Agregó Llovera que Suárez podía informar de su inocencia, pues al notar la presencia del explosivo en aquel lugar, él se alejó del mismo, quedando en su interior Suárez.

EL ARRESTO DE SUAREZ

Momentos después de haber declarado Llovera, Suárez fué arrestado por la Policía y conducido a la Casa de Socorro de Jesús del Monte, en la que actuaba el capitán Sánchez, donde fué interrogado.

Declaró que era cierto que en los servicios del espectáculo se había encontrado con Llovera al que conoce desde hace tiempo, sin que sea cierto que él quedara en el interior y sí Llovera, el que dejó en ese lugar cuando él lo abandonó.

DETENIDO UN NIÑO

El vigilante número 14, arrestó al menor Evelio López Sánchez, natural de la Habana, de 14 años de edad y vecino de Ensenada número 14, por haberlo sorprendido corriendo, momentos después de haber tenido lugar la explosión, suponiendo que no era ajeno al hecho que se investigaba.

Declaró el menor que hallándose en el cine se suscitó una discusión entre Suárez, Llovera y otro sujeto conocido por «El Gallego», con motivo de que éste último ocupó la silla de Suárez, quien la abandonó por breves momentos, dejando en ella su sombrero. La disputa tuvo lugar en los servicios sanitarios por lo que el declarante se fijó en un individuo que en los mismos se hallaba, teniendo en sus manos una caja de zapatos, y el que se lamentaba de haber concurrido al cine con la expresada caja, suponiendo sea quien colocó la bomba que ocultaba en la caja, pues lo vió correr, herido en la frente, al ocurrir la explosión.

Dicho sujeto, que busca la policía, es de raza blanca, vestía pantalón de dril, camisa blanca a rayas negras, de estatura regular y algo grueso.

LA IMPRESION DE LA POLICIA

Es impresión de la Policía y de los miembros del Ejército que actuaron en la investigación de este hecho, que Alejandro Llovera, que resultó herido, es la persona que colocó la bomba en el espectáculo de referencia, pues lo acusan sus propias manifestaciones e incurrió en grandes contradicciones al contestar el interrogatorio a que fué sometido, agrega la policía.

Además, se fijan los investigadores que las heridas y quemaduras que dicho individuo presenta en el cuerpo, son de mayor intensidad en ambas piernas y muslos, lo que demuestra que al colocar la bomba en el pavimento de los servicios estalló, siendo alcanzado por la metralla.

Después de haber prestado declaración Llovera, fué trasladado en una ambulancia al Hospital Universitario, donde quedó bajo la vigilancia de la Policía.

Mañana lunes, con todo lo actuado, se dará cuenta de estos hechos al Juez de Urgencia, con presentación ante él de todos los que aparezcan responsables.

En dichas actuaciones consta también la declaración del señor Elio Chaple Verdes, propietario del cine, quien se concretó a exponer que cuando se verificaba la recogida de los tickets para comenzar el espectáculo se suscitó un incidente entre los jóvenes ya referidos y que él solucionó satisfactoriamente para todos, y cuando las luces iban a ser apagadas para el comienzo de la tanda ocurrió la explosión, sin que ello motivara la suspensión, pues continuó, al convencerse el público que no había peligro de ninguna clase.

Produjo honda impresión en la Habana la noticia de que había sido agredido el capitán Fano

Se han pedido por cable noticias a Santander de lo sucedido. Créese que el camarero agresor fué desenrolado por algún acto de indisciplina y que entonces juró vengarse, atacándole

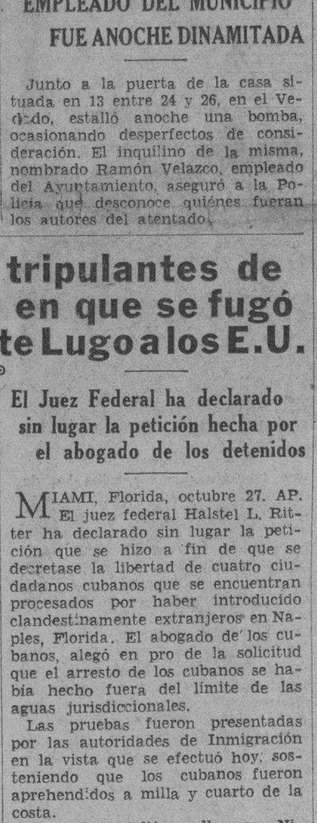

Don Eduardo Fano, capitán del «Cristóbal Colón»

SANTANDER, octubre 27. (AP)—Por causas desconocidas hasta ahora, un camarero del trasatlántico «Cristóbal Colón» atacó a tiros al capitán Eduardo Fano, alcanzándolo con uno de los proyectiles. La agresión obligó a que se aplazara durante tres horas la salida del navío con destino a la Habana.

CAUSA EMOCION LA NOTICIA EN LA HABANA

La noticia del ataque de que había sido víctima el capitán Fano se divulgó en seguida por la Habana. Hizo esto que, desde que lanzaron la nueva los diarios de la tarde, no cesaran las preguntas acerca de lo sucedido. Todos los que conocen al señor Fano y Oyarbide, tan querido en nuestra capital, acudieron a los consignatarios de la Trasatlántica Española, señores García y Díaz, en busca de detalles. Sus teléfonos no dejaron tampoco de funcionar un solo momento.

Don Víctor Alvarez, gerente de la firma en la Habana, pasó un mensaje al propio capitán Fano, a Santander, interesándose por su salud, enviándole los saludos de sus amigos de Cuba, e inquiriendo una contestación rápida para llevar la tranquilidad a los que se interesan por el caballeroso marino.

Aún cuando no se conocen detalles del hecho, se supone que la agresión de que ha sido objeto ha debido tener como origen la necesidad de haber desenrolado de su barco, por algún acto de indisciplina, a su agresor; lo que dió lugar a que éste concibiera el proyecto de vengarse.

FANO TIENE BRILLANTE EJECUTORIA

Don Eduardo Fano tiene una brillante ejecutoria de marino y de caballero. Ha desempeñado importantes misiones de orden internacional, pues en diversas ocasiones ha sido comisionado, bien por instituciones particulares, por el propio Gobierno de España, o por alguna municipalidad de su país para que trajera a América y el gaminos, placas y mensajes de confraternidad.

El capitán Fano ingresó en el cuadro de oficiales de la Trasatlántica Española desde muy joven, ganando por mérito propio sus ascensos. Cuando se construyeron los dos nuevos barcos «Cristóbal Colón» y «Habana», para la carrera Cuba y México, fué promovido a capitán del primero de estos.

Se trata de un hombre cordial y cortés, para el que no hay problemas. Posee un exquisito don de gentes. Todo ello hace que haya causado extrañeza el hecho, que todos sus amigos desean que carezca de importancia.

LA RESIDENCIA DE UN EMPLEADO DEL MUNICIPIO FUE ANOCHE DINAMITADA

Junto a la puerta de la casa situada en 13 entre 24 y 26, en el Vedado, estalló anoche una bomba, ocasionando desperfectos de consideración. El inquilino de la misma, nombrado Ramón Velazco, empleado del Ayuntamiento, aseguró a la Policía que desconoce quiénes fueran los autores del atentado.

LA REORGANIZACION DEL GABINETE SERA COMENZADA EL MARTES PROXIMO CON LA ACEPTACION DE LAS RENUNCIAS

EL DR. CUERVO IRA POSIBLEMENTE A JUSTICIA; LANDA A DEFENSA, Y ENRIQUE MAZAS PARA GOBERNACION

Jiménez Lanier suena para Comunicaciones, y Capote Díaz para Educación. Justo Luis del Pozo para Presidente del Consejo de Estado, y Martínez Fraga, Suárez y Pujol, para Consejeros

EN el Consejo del martes iniciará el Gobierno la reorganización del Gabinete, resolviendo la crisis parcial planteada por la renuncia del doctor Medardo Vitier a la Secretaría de Educación.

Tan importante asunto fué tema de la conversación amplísima que sostuvieron el Presidente de la República, coronel Mendieta, y el Jefe del Ejército Constitucional, coronel Batista, en la madrugada de ayer sábado.

La conferencia —celebrada en la finca del Primer Magistrado de la Nación—, comenzó a las dos para concluír en los primeros albores de la mañana.

Por los datos que hemos podido obtener, en la entrevista se dejó acordado en principio el plan de reorganización.

Pero a lo que parece éste no comenzará a verificarse sino después del martes próximo.

Ese día el Consejo procederá a aceptarle la dimisión al doctor Medardo Vitier, designando inmediatamente para sustituírlo al doctor José Capote Díaz.

Otra renuncia admitirá el Gabinete: la del Presidente del Consejo de Estado, doctor Carlos de la Torre, y las de los consejeros señorita Gómez Carbonell y señores Gustavo E. Urrutia y Salvador Salazar.

Se ignora si el Gobierno cubrirá en esa misma sesión los cargos vacantes. Anoche en Palacio se barajaban los nombres de los siguientes candidatos: Justo Luis del Pozo para Presidente del Consejo de Estado y los señores Antonio Martínez Fraga, Miguel Suárez (Jr.), y Guillermo Alonso Pujol.

El Gabinete se propone nombrar el propio martes Secretario de Gobernación al doctor Enrique Mazas, pasando el doctor Pelayo Cuervo a ocupar otra Secretaría, que no es la de Comunicaciones.

Personas bien enteradas aseguran que el doctor Pelayo Cuervo no abandonará el Gabinete, sino que se trasladará posiblemente a la Cartera de Justicia, interinamente, para ser designado más tarde Gobernador Civil de la Provincia de Oriente.

Hasta aquí cuanto hará el Consejo del martes.

En sesiones sucesivas —y nos atenemos a los informes— continuará la reorganización con el nombramiento del doctor Jiménez Lanier para Secretario de Comunicaciones.

Luego habra permutas entre los Secretarios actuales. El doctor Gabriel Landa amigo incondicional y de la absoluta confianza del Presidente —se nos dice— no ha demostrado el menor interés en permanecer en la Secretaría de Hacienda, por lo que ha puesto reiteradamente ese cargo a la disposición del Jefe del Estado para que disponga de él a la hora de la reorganización.

Aunque se ha hablado de la posibilidad de que el doctor Landa pase a la Secretaría de Defensa la noticia no ha sido confirmada. Existe la impresión de que el doctor Landa continuará al frente de las Finanzas. Caso de que abandonara dicha Cartera iría a ocuparla el doctor Raúl de Cárdenas.

Los Secretarios representativos del Sector Marianista no serán removidos, por lo cual seguirán en Trabajo el doctor Rogelio Pina y en Comercio el doctor Rafael Santos Jiménez.

Por lo que al doctor Carlos Manuel de la Cruz respecta continúa siendo candidato preferido como futuro Secretario de Defensa.

Un candidato más a una Secretaría sin Cartera: el doctor Pedro Martínez Fraga, ex-representante a la Cámara y hermano del futuro consejero de Estado.

Se ha desechado la posibilidad de que el General García Vélez sustituya al doctor Cosme de la Torriente como Secretario de Estado.

Por lo anteriormente informado se ve que la reorganización del Gabinete se hará de manera escalonada.

Sobre las Secretarías de Sanidad y Obras Públicas ninguna predicción se ha hecho.

Considerado el carácter técnico de ambos Departamentos, el doctor Lorié de Sanidad y el ingeniero Ruiz Williams de Obras Públicas, no serán removidos.

Con la reorganización del Gabinete se asegura que ha quedado solucionado el problema de fricción entre las tenedencias civilista y militarista del Consejo cuya existencia ha sido desmentida por el doctor Agustín Acosta, Secretario de la Presidencia.

Una defunción y 5 nuevos casos de Poliomielitis

Víctima de la fatal dolencia una niña vecina de Marianao. La apertura del curso escolar

VICTIMA de un ataque de Poliomielitis Anterior Aguda, falleció ayer en su residencia de la calle Seis esquina a Quinta, en el Reparto La Sierra, Marianao, la niña Lourdes Suárez, de la raza blanca, de siete años de edad.

De este hecho tuvo conocimiento la Secretaría de Sanidad a última hora de ayer, pues el médico que asistía a la niña Lourdes no había dado oportunamente el parte oficial.

Inmediatamente se dieron las órdenes para que el cadáver de la nueva víctima de la Poliomielitis fuera trasladado al Hospital de Enfermedades Infecciosas Las Animas, donde hoy le será practicada la autopsia.

Cuatro casos más de Poliomielitis fueron reportados ayer a las autoridades sanitarias: Jorge Guanaga, mestizo, de 8 meses de nacido, vecino de Regla; Florencio y Angel Moreno, hermanos, blancos, de siete y tres años de edad, respectivamente, y vecinos del pueblo de Candelaria, y María Cruz, de 13 meses de nacida, de la raza blanca y vecina del pueblo del Mariel. Todos los enfermos fueron trasladados al Hospital Las Animas por el doctor Sagaz y las enfermeras señoritas Blanquita Pérez y Felicita Pérez.

También en el pueblo de Viñales, según el Jefe de Sanidad, se ha presentado un caso de Parálisis Infantil, ignorándose las generales y domicilio del mismo, por lo que la Dirección de Sanidad solicitó más detalles.

LA APERTURA DEL CURSO

El Jefe Local de Sanidad de la Habana, doctor Ituarte, envió ayer la siguiente circular a los directores de escuelas, de acuerdo con lo resuelto el martes último por el Consejo de Secretarios:

«Hago saber por este medio a los Directores de Escuelas, a fin de que puedan cumplir el artículo 285 de las Ordenanzas Sanitarias, que pueden enviar a los alumnos a vacunarse contra la viruela, al Centro General de Vacunas, establecido en la Calzada de Infanta, frente al Instituto Finlay, en horas de la mañana. Por la tarde pueden hacerlo de 1 a 3, en el Departamento de vacunación a cargo de la doctora Ramírez Sureda, en el edificio de la Secretaría de Sanidad y Beneficencia».

La menor Liduvina García Pérez, que fué herida de bala al ser alcanzada por el proyectil que casualmente se disparó del arma a uno de los militares que acudió al Cine Mendoza

Inquieta a Sao Páulo, Brasil, la amenaza de una insurrección de parte de elementos extremistas

Todas las fuerzas se hallan preparadas para hacer frente el menor asomo de revolución

SAO PAULO, Brasil, octubre 27. (AP).—Se han adoptado especiales medidas de precaución por la policía, en resguardo principalmente de los edificios de las empresas de servicios públicos, y del telégrafo. Las autoridades exponen que todo esto se debe a la insistencia con que han estado circulando en las últimas horas rumores de que los extremistas preparan un golpe de mano.

Las fuerzas del Estado, de la ciudad y de la Federación se encuentran a la alerta. En Sao Paulo, como se recordará, estalló la revolución contra el Gobierno del Presidente Bermúdez, en 1924, y, en 1930, contra el Presidente Washington Luiz, con el fin de impedir que Julio Prestes tomara posesión de la presidencia.

También en 1932, Sao Paulo fué escenario del levantamiento conservador contra Río Janeiro, produciéndose una guerra civil que duró varios meses.

PRESENTO CREDENCIALES EL MINISTRO DE CUBA EN BERLIN

Según cable recibido en la Secretaría de Estado, el pasado viernes presentó sus credenciales ante el Gobierno de Alemania el Ministro de Cuba ante aquella República, Dr. Evelio Fernández Concheso.

Cuatro heridos al chocar un ómnibus Aliado

Los pasajeros acusan al chofer de ser el causante del choque. Se estrelló contra un tranvía

EN las últimas horas de la tarde de ayer, tuvo lugar un violento choque en la esquina de Luyanó y Juan Alonso, entre el ómnibus 423, de la Ruta número 9, de los Aliados, que conducía Pedro Bosquez Valdés, vecino de Avenida 4, entre 6 y 7, en Buenavista, y el tranvía 411, de la línea de Luyanó Malecón, que manejaba el motorista Antonio Suárez, domiciliado en la calle A número 71, en el Reparto Lawton.

A consecuencia de la colisión, resultaron heridos los pasajeros del ómnibus nombrados Angel Pérez Alfonso, de 67 años de edad, vecino de Beltrán número 41, que recibió lesiones de carácter grave; menos grave Rafael Soto Díaz, vecino de San José 4, en el Reparto Jacomino y leves Abelardo Rodríguez Díaz, de Omoa número 18, y Martín Valdés Alfonso, que reside en Dorrico número 10, en el Reparto Jacomino, los cuales acusaron al chofer de haber sido responsable por su imprudencia, del accidente.

Manuel Suárez, hijo del dueño de la bodega situada en Serafines y Flores, señalado por Llovera de haber sido el que quedó en el interior de los servicios Cine «Mendoza» después de la explosión de anoche.

Procesados los tripulantes de la embarcación en que se fugó el excomandante Lugo a los E.U.

El Juez Federal ha declarado sin lugar la petición hecha por el abogado de los detenidos

MIAMI, Florida, octubre 27. AP. El juez federal Halstel L. Ritter ha declarado sin lugar la petición que se hizo a fin de que se decretase la libertad de cuatro ciudadanos cubanos que se encuentran procesados por haber introducido clandestinamente extranjeros en Naples, Florida. El abogado de los cubanos, alegó en pro de la solicitud que el arresto de los cubanos se había hecho fuera del límite de las aguas jurisdiccionales.

Las pruebas fueron presentadas por las autoridades de Inmigración en la vista que se efectuó hoy, sosteniendo que los cubanos fueron aprehendidos a milla y cuarto de la costa.

Los cubanos dijeron llamarse Nicolás Cancela, patrón de la embarcación pequeña «La Nueva Clotilde», en la que fué arrestado con sus tres compañeros, Estanislao Pita, Silverio Martínez y Ramón Rodríguez, miembros de la tripulación.

Se acusa a los detenidos de haber introducido clandestinamente en los Estados Unidos a Miguel Lugo, Ricardo Lugo, y Gerardo Perera.

Los despachos de Cuba dicen que las autoridades cubanas solicitarán la extradición de Miguel Lugo, por estar reclamado en causa que se le sigue por actos realizados siendo inspector de la Policía, en tiempos de Machado.

Los tres individuos introducidos en el país fueron hallados en una isla frente a Naples y los cuatro tripulantes de la embarcación pesquera fueron arrestados más tarde.

Las páginas literarias del "Noticiero del Lunes"

A más de la amplia información nacional y extranjera acostumbrada, (sin duda la más completa y mejor que se ofrece en la mañana de los lunes), el próximo número del «Noticiero del Lunes», —el periódico que edita la Empresa del DIARIO DE LA MARINA en dicho día— contendrá cuatro páginas de variado y selecto material literario.

Entre los valiosos artículos de colaboración que insertaremos en dicho número, se encuentran los intitulados «El amor culpable de Cristóbal Colón», de Ramón Infiesta; «La política cubana vista desde Nueva York», de Jackson O-Brine; «Raza y sectarismo», de Querido Moheno; «China pide paz, pero previene de la guerra», por Edward Price Bell; «Isadora Duncan, artista y mujer», del doctor Luis de Soto, y «El sadismo brutal de los torturadores rojos», de Federico Urrutia.

Como se inferirá de los títulos, los temas no pueden ser más interesantes, así como tampoco las firmas más autorizadas.

De esta manera el «Noticiero del Lunes» hace buena su promesa de servir a los lectores del DIARIO lo que se llama un **buen periódico.**

«NOTICIERO DEL LUNES», dirigido por el doctor José I. RIVERO, sale a las 11 de la mañana. Cómprelo si quiere leer un buen periódico

SUMARIO DE ESTA EDICION

Anuncios Clasificados	21-22-23	Sociedades Españolas	8
Cables	10-24	Sports	14-15
Cables de España	13	Telegráficas	19
Caricatura. (Por Mariano Miguel)	8	Viboreñas	9
Cartel del Día. (Teatros y Cines)	6	Villaclareñas	16
Católica. (Cultos para mañana e información general)	22	**LECTURAS:**	
Centro de la Propiedad	11	Armonías. (Por Gustavo E. Urrutia)	2
Censo Electoral	2-16	Bromas y Veras. (Por Joaquín Aristigueta)	18
Columna Editorial	3	Burla Burlando. (Por M. Alvarez Marrón)	10
Comunicaciones	12	De Día en Día. (Por Tartarín de Tarascón)	12
Crónica Habanera. (Social	5-7-9-11	Desde Washington. (Por Diplomaticus)	24
Crucigramas	4	El Jornal de Hambre otra Vez. (Por Constantino Cabal)	13
Defunciones	9	El Oro en Cuba. (Por D. D. Mark Duay)	19
Ejército Constitucional	3	Fechas de América. (Por M. R. Maribona Viña)	2
Escenario y Pantalla. (Crítica)	4	La Escuela. Agricultura y la Escuadra Mercante. (Por Adolfo G. Castellanos)	18
Estado del Tiempo	11	¿Legación o Embajada? (Por León Ichaso)	13
Gacetillas	6	Palabras y Guerras. (Por Antonio Escobar)	24
Habaneras	4	Una Semana de Historia del Mundo. (Por Juan Luis Martín)	12
Matanceras	4		
Mercantil	20		
Música y Músicos	9		
Obras Públicas	2		
Palacio	2		
Pasajeros por la vía aérea	7		
Política	21		
Puerto	10		
Radio	17		
Secretaría del Comercio	3		
Secretaría de Educación	3		
Secretaría del Trabajo	16		

M.E.C.D. 2016

SE ACENTUA LA CAMPAÑA EN FAVOR DE LA ZONA FRANCA DEL PUERTO DE SAGUA LA GRANDE

DIARIO DE LA MARINA

Fundado en 1832

Dirigido hasta 1919 por D. Nicolás Rivero y Muñiz

OFICINAS: HABANA, PRADO 103.—NEW YORK: Joshúa B. Powers Inc. 220 E. 42nd. St.

Editado por la Cía. DIARIO DE LA MARINA (S. A.) cuyo programa consiste «en la defensa de los intereses generales y permanentes de la Nación cubana, de los especiales de la Colonia española establecida en la misma y de la unión y armonía entre los diversos elementos que conviven en el país».

—Art. 1o. de los Estatutos.

Teléfonos del Diario

Dirección . . . M-3577
Administración . M-7911
Suscripciones . M-7911
Quejas M-7911
Clasificados . . A-3333
Jefe Redacción . A-3205
Redacción . . . M-7913
Sports M-7912
Agcia. Marianao FO-7380
» Guanabacoa XO-1584

PRECIOS DE SUSCRIPCION AL «DIARIO DE LA MARINA»

Habana y Provincias

Mes . . . $ 1.20
Trimestre . » 3.25
Semestre . » 6.25
Año . . . »12.00

Extranjero

Trimestre . $ 4.25
Semestre . » 8.00
Año . . . »15.00

Edición Dominical (Para el extranjero solamente)

Semestre . $ 3.00
Año . . . » 5.00

Fué presentado al juzgado de Marianao el excabo que mató al vigilante Pedro P. Benítez

Dijo que no lo conocía, que no había sido licenciado del Ejército contra su voluntad y que las manchas de sangre se las causó él mismo afeitándose. Se cita a varios testigos

MARIANAO, octubre 27. DIARIO. Habana.—Esta mañana fué presentado ante el doctor Nogueira, Juez de Instrucción, el ex-cabo del Ejército Wenceslao González Jordana, que se encuentra acusado por miembros de la Sección de Investigaciones como autor en la muerte del vigilante Pedro Pablo Benítez Fuentes ocurrido en la noche del 10 en la Ampliación de la calle 17.

INSTRUIDO DE CARGOS

Wenceslao, instruído de los cargos que se les hacen manifestó al Juzgado que no conocía al vigilante Benítez Fuentes, ni a ninguna de las personas que se citan como testigos, asegurando que él no ha tenido nada que ver con la muerte de aquél. Hizo constar que el día 10 por la noche se encontraba sentado a la puerta de su domicilio, en la calle Avenida Segunda entre 5 y 6 Buena Vista, saliendo solamente un momento a comprar una caja de cigarros en la bodega que radica en la esquina de su casa, citando como testigos a la esposa de un soldado, que vive en las habitaciones contiguas, nombrada Pilar, y a una hija de ésta, nombrada Nena, así como otra que solo conoce por Juanita, las que pueden dar fe de sus manifestaciones.

SALIO DEL EJERCITO POR SU VOLUNTAD

Dice Jordana que no salió por ninguna causa del Ejército, sino por su voluntad, y que lo prueba con documento que posee pués, el día 30 de julio solicitó reingresar, y el 30 de agosto del presente año fué aceptado nuevamente para cubrir plaza cuando existieran vacantes, tiene la planilla de ingreso firmada por el teniente coronel Velasco, haciendo entrega de la misma al Juzgado.

ERA VIGILADO

Agregó en sus declaraciones Jordana que ha sido vigilado constantemente por el soldado Raimundo Machado, del Servicio Secreto, estimando que lo acusan de estar conspirando.

LAS MANCHAS DE SANGRE

Las manchas de sangre que aparecieron en el cinturón de su propiedad, dijo que se las había causado un día en los momentos que se afeitaba con una navaja, mostrándole al Juez la cicatriz de la herida.

MAS TESTIGOS

Serán citados para declarar en esta causa, Raimundo Torres Machado, residente en Avenida Cuarta, entre 4 y 5 Buena Vista; Juana Otamendi de Avenida, 4 entre 4 y 5; Eloina Expósito de Pasaje C, y los vigilantes Tiburcio Momoitio, Diego Camacho y Rigoberto Arbolay, estos últimos en el sentido de que mantengan su acusación y ratifiquen en todas sus partes el informe que rindieron al Juzgado.

Jordana continúa detenido.

Martínez, Corresponsal

Armonías

(Por GUSTAVO E. URRUTIA.

LA TREGUA PIADOSA

SE me pregunta:

¿Cómo es que usted aboga por la participación del Ejército en la Mediación sabiendo usted, como sabe, que los sectores oposicionistas lo repudian?

¿Cómo se pronuncia usted por la supremacía del fuero civil y a la vez cae en la extravagancia de pedir la intervención de militares y marinos en el arreglo de nuestra política?

¿Cómo es que usted aprobó en el Consejo de Estado la proposición de modificar el artículo 80 de la nueva Constitución y sigue proclamando que no hostiliza al Ejército?

Y se me invita a reproducir mi artículo de Enero sobre el coronel Batista, para que se vea hasta qué punto soy paradójico y mal profeta.

¡Piedad, señores! ¡Una tregua piadosa para este romántico, o este guanajo, que acaba de renunciar a los trescientos pesos mensuales de los Consejeros de Estado y a las sonrisas que se les prodigan...! Dejad que se me disipe el estupor del disparate. Acaso la semana que viene ya podré polemizar.

El articulito sobre Batista, sí que puedo reproducirlo a continuación, «como se pide». Es el aludido por mí en la entrevista que la amabilidad del periódico «Avance» hizo publicar en su número de anteayer. Pido franquicia para algunas rectificaciones secundarias que el lector alerta realizará por sí mismo.

Dentro de la misma tregua reproduciré unas «Armonías» subtituladas «¿Se puede opinar?» que tuve el honor de dedicar al Dr. Grau San Martín, pocos días antes de que éste abandonara la Presidencia y que, si acaso lo leyó, debe estar agradeciéndomelo ahora. Si no lo conoce, le será grato leerlo como un testimonio de mi buena voluntad expresada a tiempo.

Hé aquí lo que escribí acerca del Coronel Batista, hace unos trescientos días:

El Coronel Batista sigue siendo el personaje más interesante del postmachadato.

Uno de los indicios consiste en que se le combate y se le elogia con idéntico apasionamiento. Otro, es que muchos de sus censores y adversarios de ayer son sus panegiristas y aliados de hoy, y vice-versa.

Este complejo espíritu que parece nacido para ser político, y acaso llegue a ser el más alto político de Cuba como se ha convertido en su más alto soldado de hoy, suele explicarse públicamente de vez en cuando, para ofrecer su propia exégesis y la de los asuntos públicos en que viene figurando como factor principal y decisivo. Es otro aspecto de su atracción.

Es sobrio y elocuente en su expresión y quizás mucho más en sus actitudes; y si realmente abriga las ambiciones que denuncian sus detractores circunstanciales, parece cierto que para descubrir y confirmar esas ambiciones habrá que practicarle una radiografía del espíritu, ya que el hábito externo de su conducta no muestra sino abnegación y cordura.

¿Qué clase de ambicioso sería, en todo caso?

Por lo visto, un ambicioso inteligente que sabe desechar las oportunidades que la fuerza en sus manos o el desquiciamiento público le brindan, para aguardar alguna ocasión más eminente; uno que renuncia la oportunidad primaria y antipática en espera de otra sublimada y elegante, uno que tal vez se está reservando como salvador de última instancia.

En su más reciente «boletín», el Coronel Batista acaba de exhibir su versión personal de la génesis y desarrollo de la caída del Dr. Grau y el advenimiento del Coronel Mendieta al poder.

En ésta, como en otras ocasiones, deja sentir, con sutil firmeza, su lealtad a la revolución de Septiembre; su repugnancia a prevalerse de la fuerza en provecho propio o de la clase militar; su preferencia y respeto al poder civil y su capacidad rectificadora en presencia de la reacción internacional provocada por un régimen que él mismo había implantado.

Si en todo esto hay reservas mentales, la fe que son buídas y dominables! Lo cierto es que si sigue el desfile de Presidentes y de regímenes hasta que por gravedad venga a sus manos la Presidencia de la República democrática o la dictadura, culpa será nuestra y no suya.

De un modo u otro, sus adversarios debieran cuidar mejor su dialéctica combativa para que no les resulte contraproducente o ilógica, como en este caso que pongo por ejemplo: se le acusa de haber impuesto el régimen de Mendieta y a la vez se glorifica el régimen de Mendieta.

¿En qué quedamos, pues? ¿Es un pecador o un virtuoso?

Si el hombre es «de cuidado», como se dice, hay que hilar fino para bloquearle las futuras oportunidades, y, sobre todo, combatirlo con mucho cuidado.

(Enero 24 de 1934).

La frase histórica, compañero Rey —Dn. Gustavo— es aún más hermosa y altiva:

«Nos, que cada uno vale tanto como vos, y que juntos valemos más que vos...»

Pero acontece ahora que ningún sector revolucionario «puede» tanto como el Ejército ni está junto con los demás sectores, ni aunque lo estuvieran cuentan con armas como las del Ejército ni con el respaldo indispensable de todo el pueblo cubano para eliminar a las fuerzas armadas en el pleito político en que intervinieron el 4 de septiembre.

Sólo esa unión y ese respaldo pueden volver el Ejército a sus cuarteles, y otras circunstancias de que trataremos cuando pase la tregua de mi estupor que tengo solicitada más arriba. Mientras tanto lo mejor es contar con las realidades.

PALACIO

COMISIONADOS DEL TURISMO

Los señores Guillermo Belt, Juan Sabatés y José Cidre, comisionados del Turismo, acudieron a Palacio ayer, con objeto de entrevistar al Presidente de la República sobre algunos puntos que juzgan interesantes para el funcionamiento de la Comisión.

No pudieron lograr su propósito, debido a que el Jefe del Estado se hallaba recogido en sus habitaciones.

La conferencia quedó aplazada para el lunes.

Los visitantes manifestaron que después de ella se procederá a la toma de posesión de los nuevos comisionados.

Interrogado el doctor Belt sobre la persona que presidirá la Comisión, no dió noticias concretas.

El señor Sabatés dijo por su parte: «La zafra de azúcar está limitada en Cuba; la del turismo no. Si nosotros desarrollamos una labor eficiente en beneficio del turismo, lograremos reportarle grandes ventajas a Cuba; mayores que la zafra. Todos estamos obligados a contribuir al éxito del turismo».

Aliados el Arte y la Lotería para la obra de propaganda

Tres premios en metálico para los autores de los carteles más interesantes

LaL Dirección General de la Lotería Nacional, por medio de su Negociado de Lista y Propaganda, convoca a un concurso de carteles anunciadores del Sorteo Extraordinario de Navidad, que se celebrará el día 23 de diciembre del año en curso y cuyas utilidades se destinarán a engrosar los fondos del PATRONATO NACIONAL DE COLONIA SINFANTILES, de acuerdo con lo dispuesto en el artículo VII del Decreto-Ley No. 236 de Mayo de 1934.

A este efecto se establecen a continuación las bases de dicho concurso.

PRIMERA:—Podrán tomar parte en el concurso todos los dibujantes y pintores que lo deseen, bien cubanos, bien extranjeros, pero residentes estos últimos en el país.

SEGUNDA:—Los carteles deberán ser alusivos al significado y propósitos de las Colonias Infantiles, así como a la importancia del sorteo que tendrá efecto el día 23 de diciembre del año en curso y en el que se distribuirán cuantiosos premios entre ellos uno de $250.000.

TERCERA:—Los carteles deberán tener, ya impresos, las dimensiones siguientes:

Alto: Cincuenta centímetros.

Ancho: Treinta y cinco centímetros.

CUARTA:—Los proyectos de carteles deberán ser enviados al Negociado de Lista y Propaganda de la Dirección General de la Lotería Nacional, dentro de un plazo de 10 días a partir de la fecha de esta convocatoria, o sea, no después del 7 de noviembre a las 5 p. m.

Cada proyecto de cartel deberá ser remitido a la dirección indicada, en un sobre o envolaorio, en el que se consignará el lema que el artista haya elegido.

Conjuntamente con el cartel se remitirá a la misma dirección un sobre cerrado con el lema en cuestión y dentro el nombre del artista a quien corresponda a fin de que cada proyecto pueda ser debidamente identificado.

QUINTA:—Sólo se abrirán los sobres a los carteles premiados los cuales pasarán a ser propiedad de la Dirección Generacl de la Lotería Nacional. Los proyectos no premiados se devolverán a sus autores, siempre que pasen a recogerlos al Negociado de Lista y Propaganda, dentro de un plazo no mayor de 3 días después del vencimiento del concurso.

SEXTA: Los premios que se otorgarán son los siguientes:

Un primer premio de $1.50.00
Un segundo premio de $100.00.
Un tercer premio de $50.00.

El Jurado podrá además hacer mención honorífica de aquellos proyectos que a su juicio lo merecieren.

SEPTIMA:—El Jurado que discernirá los premios, será dado a conocer oportunamente por medio de la prensa.

Adquisición de platos para el Presidio Modelo

La Policía Técnica busca a un americano, a petición de la Embajada de los Estados Unidos

Ha dispuesto la Sección de prisiones de la Secretaría de Gobernación que sean adquiridos catorce mil platos de aluminio con destino al Presidio Modelo, los que serán comprados con cargo al crédito de $150,000 concedido a instancia del doctor Pelayo Cuervo, Secretario para reformas y mejoras en los penales de la nación. Dichos platos se consideran los más higiénicos, baratos y duraderos.

LA CAPTURA DE UN AMERICANO

Labora la Policía Técnica para la captura del ciudadano americano Gossino Rossi, conocido por Joseph Turi, la cual ha solicitado la Embajada de los Estados Unidos en Cuba. Las noticias suministradas al Jefe de dicho Cuerpo policíaco, señor Cayetano Fraga, son las de que Rossi o Turi, se encuentra en la Habana desde hace algún tiempo.

LA SUBASTA DEL TEATRO «SAUTO», EN MATANZAS

Sobre el recurso que tiene presentado ante el Alcalde de facto de Matanzas, impugnando el acuerdo del Tribunal que adjudicó la subasta de arrendamiento del teatro «Sauto», en dicha ciudad, a los hermanos Velasco, trató ayer en Gobernación el señor Emilio de Armas, quien estima que se ha violado el pliego de condiciones para esa adjudicación.

DENUNCIA DE UNA DAMA ESPAÑOLA

La señora Josefa Lago Fernández, natural de España, de 45 años de edad, residente en San Indalecio 15, Jesús del Monte, participó al Oficial de guardia ayer en la Policía Técnica, que es propietaria de la casa de inquilinato sita en Florencia 5, en el Cerro, y por falta de pago en el alquiler, demandó en desahucio a Cristóbal Alonso, español, de 40 años, el que la amenazó con colocarle una bomba de dinamita en su casa, y persistía en la demanda, y como ha visto merodeando al Alonso por su domicilio, teme que lleve a vías de hecho su amenaza. Del caso se dió cuenta al Tribunal de Urgencia número Dos.

NIEGA QUE SE EMBARQUE

Desmintió ayer el doctor Pelayo Cuervo Navarro, Secretario de Gobernación, la especie circulada de que él embarcará para el extranjero.

SE ORGANIZA EL COMITE DE LAS NOVATADAS

Ya se está organizando en el Alma Máter, el «Comité de las novatadas». Como su nombre lo indica, dicho comité será el que tendrá a su cargo todo lo relacionado con las pruebas estudiantiles a que serán sometidos los alumnos de nuevo ingreso en el curso que se abrirá en breve.

FECHAS DE AMERICA

Octubre 28 1896

Toma de Guáimaro.

El generalísimo Máximo Gómez, a mediados de octubre de 1896, se movió con sus tropas hacia el histórico pueblo de Guáimaro, al Este de Camagüey.

Guáimaro quemado varias veces, es célebre por haberse reunido allí, en abril de 1869, durante la Guerra Grande, la asamblea revolucionaria que redactó la constitución de la república en armas.

En el 96, ya completamente reconstruído, era una población importante, con buena iglesia y otros edificios públicos, cincuenta o sesenta casas de mampostería y teja, y unas treinta de «embarro y guano» sin contar muchas casitas y bohíos. Hoy, es otra vez un bonito pueblo limpio y floreciente.

Su guarnición la componían más de doscientos hombres al mando de un comandante.

La torre de la iglesia estaba bien fortificada, y, además del cuartel y hospital, había ocho fuertes que rodeaban el pueblo; y en colina cercana, dominándolo todo, el más importante: el fuerte «Gonfaus»

Máximo Gómez dispuso el sitio de Guáimaro y mandó al general Ca-

Mario G. Menocal, de Coronel.

lixto García que dirigiera la operación, asegurándole que la plaza sería tomada, que no ocurriría lo que en Cascorro, donde el capitán español Francisco Neila hizo una muy heróica defensa, resistiendo desesperadamente hasta que fuerzas superiores vinieron en su auxilio.

El general en jefe presenció como espectador los dos o tres primeros días del asedio, y luego se fué a situar en lugar estratégico, por si el general español Jiménez Castellanos venía a socorrer a Guáimaro como lo había hecho con Cascorro.

Le dejó a Calixto García parte de la infantería camagüeyana, a las órdenes del brigadier Javier de la Vega, para que cooperase con sus orientales.

Calixto García encargó el ataque a los generales José Manuel Capote y Agustín Cebreco.

Al segundo día del sitio, un bizarro coronel matancero —Mario García Menocal— con cincuenta valientes de Holguín, «a pecho descubierto» conquistó el fuerte «Gonfaus». El movimiento se realizó con disciplina y arrojó dignos de un ejército regular, siendo los asaltantes vitoreados por sus compañeros, que presenciaron asombrados el brillante episodio.

El joven comandante Rodolfo Miranda fué el primero en subir al techo del fortín, colocando en el asta la bandera de la estrella solitaria. Escapó milagrosamente pues de la torre de la iglesia y de los fuertes del pueblo lo saludaron con nutridas descargas.

Se construyeron trincheras frente a los demás fuertes. Se envió aviso y se permitió al vecindario pacífico que abandonase el poblado, poniéndose en salvo.

En el fuerte «Gonfaus» se emplazó un cañón, servido por los oficiales Osgood y Fonston y otros artilleros norteamericanos. Se comenzó el bombardeo contra los fortines «La Paloma» y «Tunas» El parque era poco abundante y el cañoneo resultó insuficiente.

Entonces Calixto García mandó a buscar la pieza «de batir» **Holguín**, que resultó más eficaz. Esta concentró sus fuegos sobre la torre y los fortines «Tarragona» y «El Monje».

En el parte español se dice que «los rebeldes tenían tres cañones». Puede ser que el tercer cañón fuera el **Cayo Hueso** el de mayor calibre que poseyeron los libertadores, con el que obtuvo su primer éxito la artillería cubana al tomar el fuerte de Loma de Hierro en el poblado de Auras.

También pudo haber sido el famoso cañón **Martí, «el lujo»** de la artillería del general Cebreco, que no cesó de estar en acción, al año siguiente, en el ataque y toma de la ciudad de Victoria de las Tunas. El cañón **Martí** se conserva en el Museo Bacardí, de Santiago de Cuba.

El día veintisiete se dispuso el ataque general. Por la tarde se rindieron varios fuertes; y la iglesia lo hizo a las doce de la noche, «en momentos en que iba a ser volada con dinamita»

A las ocho de la mañana del 28 de octubre de 1896, tras continuos combates, siendo ya inútil toda resistencia, se rindió el cuartel. El jefe de la plaza estaba gravemente herido, lo mismo que otros oficiales.

A riesgo de extendernos excesivamente, vamos a citar algunos documentos de la toma de Guáimaro. He aquí el acta de su rendición:

«En Guáimaro a 28 de Octubre de 1896: Constituídos en la casa Cuartel de este Pueblo, el coronel del Ejército Libertador de Cuba, Mario García Menocal, Jefe del Estado Mayor del Departamento Militar de Oriente y el capitán del Ejército Español señor José Rosario Baez, éste dijo que: en virtud de la situación insostenible en que se hallaba, por el sitio y asedio puesto a esta plaza el día 17 del corriente por fuerzas a las órdenes del mayor general Calixto García, Jefe del Departamento Militar de Oriente, entrega la plaza bajo las condiciones ofrecidas, de respetar su vida y la de la tropa a sus órdenes, puesto que así mismo se rindieron los oficiales y las fuerzas que guarnecían los fuertes de la plaza; dejándole además a Rosario las armas de su uso y los efectos de su propiedad y de sus subalternos y entregando en este acto cuarenta mausers, ocho cajas parque de ídem, dos cornetas y mil quinientos ochenta pesos cuarenta centavos plata., que depositó en su poder el Comisario de Guerra.

El señor García Menocal, en representación del mayor general Calixto García Iñiguez, ratifica aquellas condiciones y se da por recibido de la Paza y de los efectos y valores mencionados, haciendo constar que al rendirse el capitán Rosario se hallaban en poder de las fuerzas cubanas las fortificaciones y fuerzas que las guarnecían y ocupado el poblado.

Y para constancia firman dos de un tenor,

Mario García Menocal; José Rosario».

El hospital de Guáimaro había pedido «neutralidad» que le fué concedida por los libertadores. Véase el documento sobre el asunto:

«En el pueblo libre de Guáimaro a los 28 días del mes de Octubre de 1896: Reunidos los doctores Eugenio Molinet, coronel Jefe de Sanidad del Ejército Libertador de Cuba, y Fernando Pérez de la Cruz, Médico Militar del Ejército Español, acordaron levantar la siguiente acta, en la que se hace constar que le fué concedida a las dos de la mañana del mismo día y antes de la rendición del Cuartel, la neutralidad al Hospital de Guáimaro, conforme a lo acordado en el Congreso Internacional celebrado en Ginebra, en el que se declaró de una manera solemne, que serían respetados los heridos, hospital de sangre y personal sanitario, [illegible] que se le concedió [illegible] por la petición hecha por el Jefe del Establecimiento.

Mayor General Calixto García Iñiguez

Los cubanos se adueñaron de Guáimaro, que ardía por todas partes. Era la primera vez, en la guerra de independencia, que los libertadores se apoderaban a viva fuerza de una población.

Entre las banderas triunfadoras estaría aquella «que el heróico general Cebreco vió entrar resuelta y salir gloriosa en cuanto combate empeñó». Esta bandera, manchada de sangre, es otra preciada reliquia del museo de Santiago de Cuba ya citado.

Cayeron en la jornada el valeroso norteamericano, comandante Osgood, jefe de la artillería y el valiente capitán Waldo Viamontes, ayudante del brigadier Vega; éste en el último asalto, por lo que se le pudo hacer un buen entierro; bajó a la tumba con banda de música, escoltado por un escuadrón, habiendo tropas formadas que le rindieron honores militares, y figurando en el acompañamiento el venerable presidente don Salvador Cisneros Betancourt, marqués de Santa Lucía, con el gobierno revolucionario, generales, jefes y oficiales.

El general Calixto García, apenas tomada la plaza, envió al generalísimo, con el capitán Francisco Benítez, la siguiente carta:

«Guáimaro. 28 de Octubre 96.

Querido amigo: Tomé a Guáimaro. Acaba de rendirse el Cuartel, después de haberlo hecho de ayer a hoy todos los fuertes.

A usted se debe el triunfo, porque me aseguraba que se tomaba y yo no lo creía.

¡Gracias por la gloria que le debo! Venga para abrazarlo.

Calixto».

Séptimo aniversario del correo aéreo de la Habana a EE. UU.

El servicio comenzó con 103 millas y se extiende hoy a 26,652, y 33 países

Hoy, 28 de octubre, se cumple el séptimo aniversario de la inauguración del transporte aéreo de correspondencia entre Cuba y los Estados Unidos, vía de la Florida. En efecto, un mismo día como hoy, del año 1927, fué inaugurado el servicio por la Pan American Airways, y, desde entonces, con regularidad cronométrica, viene efectuándose dicho servicio de correo, que tantos beneficios reporta a los negocios y al país en general. Pero, en el transcurso de seis años, las líneas aéreas se han extendido a todo el territorio continental americano, estando ya enlazados 33 países y colonias, por medio de rutas postales que acusan, según los últimos records oficiales, un 99.678 por ciento de exactitud en los itinerarios. Uno de esos países es Cuba, en cuyo territorio tocan todas las rutas internacionales aéreas que parten de los Estados Unidos, y es el puerto de la Habana, casi la Base natural de todas esas rutas.

La primera línea aérea

Pero, en realidad, y aunque fueron solamente por vía de ensayos, datan de 1920, las primeras líneas aéreas entre Cuba y los Estados Unidos. En el citado año, en efecto, se inauguraron los servicios de correo y pasajeros entre la Habana y Key West, por la Florida, por West Indies Airways Co., que disponía de aviones de nombres evocadores de gestas heroicas: «La Pinta», «La Niña» y la «Santa María», y otros que recordaban los héroes del Descubrimiento: «Colón», «Núñez de Balboa» y «Ponce de León».

El primer piloto

Se hace imposible recordar la fecha del 28 de octubre de 1927, sin traer a la memoria al piloto Edwin Musick, que fué el primero que condujo la aeronave que inauguró el referido servicio entre los Estados Unidos y Cuba. Musick es ahora el Jefe de los Pilotos de la Pan American Airways. Tiene un total de más de 10,000 horas de vuelo, habiendo realizado, aproximadamente, unos 1,000 viajes de ida y vuelta, desde Miami al extranjero. Pasan de 10,000 los pasajeros que, en aviones piloteados por Musick, han volado sobre el Mar Caribe, y son algunos cuantos de cientos de miles de cartas que él ha transportado por el aire, contribuyendo así, al progreso y a la civilización.

Campamento cubano cerca de Guaimaro.

Bandas de música amenizaron dicho acto, concurriendo todas las clases sociales del pueblo

El comercio cerró sus puertas. Elocuentes oradores hablaron sobre las aspiraciones de Sagua: restitución del puerto de la Isabela, propiciar la escala de ferries, y ayudar a la industria

SAGUA LA GRANDE, octubre 27. (Por correo.)—El puerto de la Isabela de Sagua, tuvo en tiempos pasados un gran movimiento marítimo; era un centro de actividades industriales y comerciales, que hacía refluir sobre la ciudad los beneficios naturales de su puerto, que completaba un movimiento ferroviario intenso, y el comercio de la hermosa villa, era el motor formidable que hacía refluir sobre ella la prosperidad y el bienestar.

Desde hace años sufre los efectos de la crisis, de decadencia, pero hay en ella energías acumuladas que tienden a lograr una reacción en todos los órdenes, a fin de que vuelva a ser centro de trabajo, y que con éste retorne el esplendor que tuvo un día no lejano.

LA MANIFESTACION POPULAR RESULTO UN ACTO GRANDIOSO

Y como una alborada de esperanza, ofreció la hermosísima villa del Undoso, un exponente de su aspiraciones, de sus ansias, una manifestación popular, como hacía mucho tiempo no se veía en la ciudad. El comercio sin distinción de matices se sumó al acto. El pueblo se engalanó para que éste resultara más elocuente. Las tiendas cerraron sus puertas, para que pudieran acudir en masa a la manifestación cuantos laboran en los establecimientos. La jurisdicción de Sagua no podía permanecer al margen, pues sufre los dolores de la ciudad y el remedio de éstos se hace necesario a todos.

LLEGAN LAS EXCURSIONES

De Santa Clara, Cienfuegos, Quemados de Güines y de otros pueblos, llegaron nutridas excursiones, con las representaciones de todas las clases sociales, portando banderas, estandartes y grandes carteles alusivos al programa, a la que se sumaban todos con sus entusiasmos y la decidida voluntad de luchar por el triunfo de su causa.

LOS ORGANIZADORES DE LA MANIFESTACION

Las comisiones encargadas de la recepción a los excursionistas, fueron recibiendo a todas las representaciones con las más cálidas demostraciones de entusiasmo. Fueron organizadores de este brillante desfile popular, el Alcalde Municipal, señor Castellanos; el Club Rotario, el Colegio Médico; Colegio de Abogados; Procuradores, Instituciones Benéficas, de Recreo, Asociación de Corresponsales, los Gremios Obreros. Numerosas orquestas tomaban parte en el acto, animando la ciudad, llevando con sus notas la alegría popular a todas partes, en medio de un conjunto de más de veinticinco mil personas.

FORMACION Y DESFILE DE LA MULTITUD

Las secciones encargadas por la Comisión del orden y colocación de las representaciones, fueron indicando a cada representación el lugar señalado. Una multitud inmensa, obediente a las indicaciones de los comisionados, ocupó sus puestos.

A las tres de la tarde, hora señalada para su inicio, la manifestación se puso en marcha, guardando el siguiente orden: Policía montada, Guardia Rural, Banda Municipal lanzando al aire sus notas marciales; Alcalde Castellanos y empleados del Ayuntamiento; Corresponsales de periódicos y prensa local; Bomberos; Damas nacionalistas; Veteranos de la Independencia; Damas del «ABC»; Casino Español y asociados; 800 señoras y señoritas de esta ciudad. El Liceo y asociados; Cámara del Comercio con nutrida representación; Colegio Médico; Colegio Farmacéutico; Colegio de Abogados; Colegio de Procuradores; varios clubs; Sindicato de Chauffeurs; Colonia China; Club Rotario; Sindicato de Carpinteros y Albañiles; Hermandad Ferroviaria; Gremio de braceros; Logias Masónicas; Logias Odfélicas y otras representaciones.

La manifestación recorrió varias calles, siendo objeto de grandes demostraciones populares de afecto. Interesantes afirmaciones se observaban en los carteles, muchos de éstos muy vistosos, ostentando rótulos alusivos a las aspiraciones del pueblo. Anotamos algunos. En uno se leía: «Para trabajar por Sagua y para Sagua, no puede haber diferencia de ninguna clase». «Vamos en fila para conquistar el Puerto Libre y la Zona Franca para Sagua». «Los sagüeros esperan que el Gobierno atienda nuestras demandas». «No será sagüero quien por pueriles bizantinismos niegue su cooperación».

LOS ORADORES

Frente al hotel «Sagua», en el Parque, se colocaron distintas tribunas, desde las cuales hicieron uso de la palabra distintos oradores, haciendo brillantes discursos contentivos de las aspiraciones del pueblo de Sagua y su jurisdicción.

En la imposibilidad de hacer una disertación de cada oración, sintetizaremos, las aspiraciones que fueron tema de los discursos: Restituir al puerto de Isabela la escala de vapores de travesía, a fin de hacer por él como en otro tiempo, las importaciones y exportaciones.

Convertido en puerto de descarga de las mercancías de tránsito, para que sean reembarradas por Cienfuegos.

Propiciar la escala de los ferries, si este sistema ha de servir a los negocios del país, al amparo de sus actuales privilegios.

Fortalecer el tráfico ferroviario en esta región y muy especialmente entre Sagua y Cienfuegos, así con las mercancías del consumo interior, como las de exportación y el transporte de costa a costa de la carga de tránsito.

Facilitar el desarrollo de las industrias de exportación, con que cuenta en la actualidad, y el fomento de otras nuevas.

Abrir nuevos mercados a los productos de la Agricultura, a los frutos menores, frutas y hortalizas, para mejorar el «standard» de vida de la clase campesina.

El pueblo aplaudió con entusiasmo a los oradores. Finalmente el doctor Castellanos, popular Alcalde, que tanto laboró por el éyito de la manifestación, dió las gracias a los concurrentes, teniendo para las representaciones de la jurisdicción y pueblos que se sumaron al postulado del pueblo de Sagua, frases de gratitud y de aliento para todos, exhortándolos a la labor emprendida, hasta ver coronada ésta por el triunfo de sus aspiraciones, que entrañan el anhelo de vivir, y de hacer próspera esta región, a fin de que refluyan a todas las clases sociales, días tranquilos y felices por las actividades de todos. Fué muy aplaudido.

La población se mantuvo animadísima durante el día y la noche. Podemos afirmar que ha sido una jornada magnífica, una demostración cívica insuperable, sin que una nota discordante turbara el orden y la alegría del pueblo esperanzado en que fructificará su esfuerzo, con el logro de sus aspiraciones.—EL CORRESPONSAL.

SANTA CLARA

SESION ROTARIA

SAGUA LA GRANDE, octubre 27. DIARIO, Habana.—Celebróse la sesión rotaria en la noche de hoy, asistiendo el Gobernador Rotario, doctor Felipe Silva. Tratáronse en la sesión varios asuntos de trascendental importancia, tanto para el rotarismo como de interés local. Coméntase la poca atención que parte de la prensa capitalina, presta a la campaña que viene sosteniendo Sagua por la Zona Franca y Puerto Libre, pidiendo al Club de Corresponsales, recaben con más energía de sus periódicos más atención a este asunto de interés para Sagua. Los corresponsales ofrecen al Club Rotario su mayor entusiasmo, para laborar en beneficio de Sagua y su jurisdicción.—ISOBA, Corresponsal.

El balneario público está terminándose

Se han recibido 82,000 tejas de madera para dichas obras. Se embellece la A. del Puerto

Se ha informado al Departamento de Obras Públicas, de la llegada de ochenta y dos millares de tejas «Ciprés», importadas de Jacksonville, Florida, con destino al balneario que se construye en el Vedado, destinado al servicio público. Se trata de una teja de madera, muy bonita, de larga duración y segura para resistir los efectos de los temporales.

También se ha rendido un informe del adelanto de las obras a la que se ha imprimido la mayor actividad posible.

LAS OBRAS DEL PUERTO

Son motivo de suma atención las obras del nuevo Malecón, en su cruce con el Paseo de Martí, la terminación de la Avenida de las Misiones, las calles de enlace con la Nueva Avenida del Puerto, y la Plaza de la Catedral. El Departamento de Obras Públicas quiere que estén todas terminadas y arreglados los terrenos para la temporada invernal.

EL MURO DEL MALECON

Terminadas estas obras, se estudia la terminación del muro del Malecón en la entrada del Puerto, y construcción de las aceras del mismo para que esa parte de nuestra ciudad, expuesta a las miradas de todos los viajeros que arriban a la Habana, ofrezca un hermoso aspecto a los ojos escrutadores de los visitantes.

EL ARBOLADO DEL PASEO DE CARLOS III

Está terminando la renovación del arbolado en el Paseo de Carlos III, en el último tramo que faltaba. En las aceras del Paseo se han plantado dos hileras de «ficus benjaminus» en toda su extensión, los que dentro de breve tiempo han de ofrecer una bellísima perspectiva, realzando la hermosura de esa Avenida.

SUSPENDIDA PARA EL DIA 31 LA ASAMBLEA PRO MATRICULA GRATIS

En vista de no haberse reunido el quorum suficiente, se suspendió en horas de la mañana de ayer la asamblea que había convocado el Comité Pro Matrícula Gratis para el anfiteatro del Hospital Universitario.

La asamblea ha sido pospuesta para el día 31 de los corrientes.

El médico militar señor Huelva, que presta sus servicios en el Hospital Militar de esta Plaza, fué comisionado para ir a la finca «El Plátano» a recoger los heridos. Al efecto, salió de esta ciudad acompañado úuicamente del personal sanitario suficiente, llevando seis carretas perfectamente acondicionadas para que los enfermos viniesen cómodamente».

.....

La toma de Guáimaro obligó al general Jiménez Castellanos a retirar todas las pequeñas guarniciones de la provincia; el campo camagüeyano, por el momento, quedó en poder de Cuba libre.

M. R. Maribona Viña.

M.E.C.D. 2016

NINGUN AVION PODRA VOLAR SOBRE EL TERRITORIO NACIONAL SIN TENER PERMISO OFICIAL

eclarada desierta la subasta el desayuno escolar, se hará otra convocatoria en diciembre

el interín se continuará sirviendo leche y chocolate a os niños, por el precio prefijado como máximo. Nombrada la Inspectora del Distrito de Batabanó. Concesión a normalistas

lumna Editorial

taques injustos

IERTAMENTE no hay razón para atacar, como lo ha hecho erminado periódico, al Secretario Agricultura y al Instituto Azucaro por las gestiones que han realado limpiamente en beneficio de productores de azúcar y, en deitiva, del país.

sos ataques indican incomprenn por parte del aludido colega, pecto a las posibles variaciones ha tenido el problema azucao, o enemiga personal hacia el retario de Agricultura, la cual so quiso disimular lanzando tam sus dardos contra el Instituto.

ara no pecar de injusto ha deo tener en cuenta, dando por rto que la crítica está exenta de mala fe, lo siguiente:

Que la distribución de cuotas aurada por la ley Costigan-Jones el abastecimiento del mercado los Estados Unidos se basó en un nto aproximado del consumo en el país, hecho, al parecer, con o de optimismo, según en la práca se está viendo.

Que a Cuba se le asignó una cuode 1.690.000 toneladas, excedien ésta en 300.000 a la cantidad exada el año anterior; pero Cuba repasó las posibilidades del merdo consumidor al autorizar una ducción a los ingenios, especialnte a los de Oriente, cuyo monto aba por encima de las probabilidades de exportación, sin prever q. la ministración de los Estados Unihabría de cargar a nuestra cuocomo lo hizo, las existencias de cares en almacenes de aquel país 1º de enero, procedentes del nues-

Que se permitió disponer libreente de los azúcares en almacenes ericanos, y por lo tanto fuera del ntrol del Gobierno cubano, mienes entraba en vigor el nuevo Tradº de Reciprocidad, y que nos enntramos después con la competen de los embarcados en exceso, y tenecientes a sus respectivas cuos del año 1934, por los otros abasedores.

Todo esto creó, como bien puede ponerse, dificultades para las ven en condiciones satisfactorias; ro la Corporación que tiene a su rgo realizarlas, procedió con intencia al hacer una de 130.000 toadas largas a 2.185 C. & F., obiendo unos 30 puntos de ventaja el precio que regía a la sazón en mercado, lo cual representó de yor utilidad un millón de pesos a s productores.

Esa operación se efectuó mediante la garantía, por parte de Cuba, mantener el precio hasta el 31 diciembre, basado en el diferenal que nos concede el Tratado, y no se critica prescindiendo de que erced a ello pudo alcanzarse el beficio de un peso más por saco. ro. ¿acaso no estaba y está en estro interés mantener el merdo y por lo tanto en no desmoralo con ofertas llamadas a hacer declinar en nuestro propio ño?

Sin duda el arancel es el factor incipal para la subida del precio favor de Cuba, y no pueden olarse las causas a que se debió la rdida del diferencial de que disfrutábamos con el primitivo Tratado hasta que nos empeñamos en rzar el mercado con ventas desncertantes, porque incidir en lo e produjo aquello sería llevar al lises a la mayor ruina imaginae.

La garantía censurada tan sin razón tenía que darse, y muy lejos de erecer una repulsa, merece un plauso. Merced a ella se hizo una ena venta y no se desquició el rcado. ¿En qué cabeza cabe que ede operarse impunemente sacrifiando el diferencial? Quienes progonen no ya directa, sino indirecmente éso, desconocen el interés Cuba, porque sacrificar el difeencial es echar por tierra el sistea de cuotas y todo lo que, bien o al, hemos alcanzado.

Filipinas ha efectuado ventas con rgo a su cuota del año 1935 y para ntrega a fines de noviembre y diiembre del mismo, a 2.65, según los timos cablegramas. Piénsese lo e sería ese precio para Cuba si viéramos el gravamen de 2 centaos o el de 1.50, en vez del de 0.90, se comprenderá cuánto nos interesa defender el diferencial y no rtar de desmoralizar el mercado n ofertas de partidas que hayan pesar en las cotizaciones.

La acción de Cuba para contribuir éxito del plan de estabilización azúcar en lo que está de su parte no debe hallar críticas entre sotros, y menos evidentemente inestas.

En vista de que el día 5 de noviembre se dará comienzo al nuevo curso escolar y no se quiere iniciarlo sin que los niños tengan asegurado el desayuno que se le estuvo facilitando durante el pasado, el Consejo Local del Desayuno Escolar se ha visto obligado a declarar desierta la subasta celebrada a dicho fin, ya que las proposiciones de todos los licitadores rebasan los dos centavos «per cápita», prefijados como máximum por el Consejo Central, y a recomendar que se acepte, hasta el último día de diciembre, el contrato que ofrece la Compañía Lechera de Cuba, que se ha comprometido a servir un alimento a base de leche y chocolate por el precio señalado.

Con ello estima el Consejo Local del Desayuno Escolar que quedará conjurado el problema que existe en puertas y que, para las vacaciones del mes de diciembre, se puede convocar a una nueva subasta, para servir los alimentos acordados, o sea café con leche y galletas de sal.

NOMBRADA UNA INSPECTORA PARA EL NUEVO DISTRITO ESCOLAR DE BATABANO

Ha sido designada inspectora del Distrito escolar de Batabanó—de nueva creación—la doctora Blanca Habana de la Iglesia.

Dich onombramient oha sido objeto de los mayores elogios, ya que la señorita Habana de la Iglesia es doctora en Ciencias y en Pedagogía, y ha venido desempeñando últimamente, con gran acierto, una cátedra en la Escuela Superior de aquella localidad.

PODRAN INGRESAR SIN EXAMEN

Ha sido firmada una resolución por el Secretario saliente, doctor Vitier, concediendo a los normalistas de Matanzas derecho a ingresar, sin previo examen, en el Instituto de dicha provincia.

SOLICITA LA COLABORACION DE LOS COMERCIANTES E INDUSTRIALES

Rafael Fiterre, Director de la Escuela Técnica Industrial «Enrique José Varona», se ha dirigido a los comerciantes e industriales en una comunicación, en la que expone la eficiencia de la institución reorganizada y pide colaboración de éstos.

LA INSTITUCION ACEA, PIDE QUE LA EQUIPAREN A LA ESCUELA DEL HOGAR

El Subsecretario de Instrucción Pública nos informó que había sido visitado por una comisión de la institución «Acea», de Cienfuegos, la que se interesó por la equiparación de los títulos que ella expide con los de la Escuela del Hogar.

Le hizo saber que dicho asunto era de la competencia del Consejo de Secretarios, al que debía dirigirse.

DESPACHO VITIER

El ex-Secretario Vitier estuvo breves momentos en la Secretaría, despachando asuntos personales.

Cobrarán los empleados del Censo, mañana

Se han expedido ya 1.409,392 cédulas en la República. Se han decretado varias cesantías

Según los últimos partes de avance, llegados a las oficinas de la Dirección General del Censo, el número de cédulas expedidas en todo el territorio de la República, es de 1.409,392, lo que ofrece un porcentaje de 85,39 de labor realizada en lo que a la inscripción de electores se refiere.

Dicha cifra global se descompone por provincias, en la siguiente forma:

Pinar del Río	150,376
Habana	335,149
Matanzas	147,962
Santa Clara	334,425
Camagüey	110,347
Oriente	311.106

Como puede observarse, continúa siendo Camagüey, la que ofrece un más bajo poorcentaje de enumeración, debiéndose ello al retraimiento de la masa electoral.

EL COBRO DE LOS EMPLEADOS

Es probable que el pago de los haberes del personal que labora en el Censo, se efectúe mañana.

Así nos informó un funcionario del Departamento.

CESANTIAS Y NOMBRAMIENTOS

Se han decretado algunas cesantías en el Negociado de Agentes Especiales, por haber terminado ya sus labores los comprendidos en esa disposición.

Se está ultimando la relación de personas nombradas para el Negociado de Registros, nombramientos éstos que serán los últimos a hacer por el Censo Electoral.

ES FALSO QUE SALVADOR DIAZ VERSON SEA JEFE DEL SERVICIO SECRETO

El ex segundo jefe de la Policía Nacional, Sr. Salvador Díaz Versón, nos envía unas declaraciones en las que hace constar que desde hace algún tiempo se viene diciendo que él es el jefe del Servicio Secreto del Ejército Constitucional y que, a pesar de haberlo desmentido en dos ocasiones por la prensa, la noticia ha continuado circulando, siendo absolutamente falsa pues nada tiene que ver con ese servicio, ni con el Ejército, la Policía, ni el Gobierno.

Agrega que al renunciar su cargo de segundo jefe de la Policía, se apartó totalmente de las investigaciones policíacas, que ya no tenían porqué importarle.

ALLECIO AYER EL SEÑOR ALBERTO VILAR Y AUGER

En horas de la noche de ayer dejó existir en su residencia de la ca San Lázaro 476, el señor Alberto lar y Auger.

Los esfuerzos realizados por la encia y los solícitos cuidados de familiares resultaron inútiles anla naturaleza de su mal, que dió traste en breve tiempo con su istencia.

En la Secretaría de Trabajo, y la de Agricultura, donde había empeñado últimamente los cargos Jefe de Despacho y Jefe de la ción de Industrias Varias, respecamente, la noticia ha causado un rdo pesar, pues los empleados de mismas le tenían verdadero recto.

Su inhumación se efectuará en la crópolis de Colón, a las cuatro y nedia de la tarde de hoy.

Hacemos llegar nuestro sentido pémo a su viuda, la señora Edelmi de Zayas, y a sus hijos, especialente a nuestro amigo el doctor njamín de Zayas.

Nos escriben de Moscú

¿Es curioso, verdad? Pues, sí señor, hemos recibido la carta y el programa que se insertan a continuación tal como vienen redactados. La Radio Central, de Moscú, estación radio-emisora del gobierno de los Soviets, se dirige al DIARIO DE LA MARINA en solicitud de un pequeño reclamo; y como lo cortés no quita lo valiente, nos allanamos a la demanda, esperanzados en que, cuando llegue la oportunidad Svestia y Praoda, los periódicos del gobierno bolchevique, anuncien las conferencias que el señor Aristigueta habrá de pronunciar en la Habana cuando regrese de sus vacaciones.

2 Octubre, 1934.

C. Director del DIARIO DE LA MARINA.

De nuestra estima:

Tenemos el agrado de adjuntarle un ejemplar de nuestro programa de emisiones por el mes de noviembre agradeciéndole quiera publicarlo en el órgano de su dirección.

Al mismo tiempo solicitamos de Vd. quiera enviarnos dos ejemplares del día en que aparezca publicado, a fin de incluirlo en una exposición que organizamos.

No dudamos que accederá a nuestro pedido, agradecidos saludamos a Vd. muy atentamente.

Por Radio Central

Irma MARR.

NOTA: Nuestra dirección: Radio Central. Moscú. Urss.

PROGRAMA DEL MES DE NOVIEMBRE, 1934

Emisiones del Consejo Central de los Sindicatos de la URSS.

Jueves 1.—«En un Almacén de Muebles».

Sábado 3.—«Revista de la Semana». Preguntas y respuestas, deportivas.

Domingo 4.—«La Familia Soviética».

Martes 6.—«Nuestros huéspedes los delegados al micrófono».

Miércoles 7.—«Emisión crónica desde la Plaza Roja».

Jueves 8.—«Nuestros huéspedes los delegados al micrófono».

Sábado 10.—«Revista de la Semana». Preguntas y respuestas, deportivas.

Domingo 11.—Los Fundamentos del Estado Soviético».

Martes 13.—«Cómo lucharon los bolchevikis contra el paro bajo el zarismo». Preguntas y respuestas.

Jueves 15.—«El Museo Darwin».

Sábado 17.—«Revista de la Semana». Preguntas y respuestas deportivas.

Domingo 18.—«La Escuela en la URSS».

Martes 20.—«El Extremo Oriente».

Jueves 22.—«Las Elecciones a los Soviets».

Sábado 24.—«Revista de la Semana». Preguntas y respuestas deportivas.

Domingo 25.—«Nuestros huéspedes los delegados al micrófono».

Martes 27.—«Impresiones de los delegados después de su jira».

Jueves 29.—«A través de los teatros de Moscú».

Además, en cada emisión daremos noticias breves, noticias internacionales y otros materiales de interés.

La emisión de los martes se efectúa por onda de 360 metros, frecuencia 838 kilocicios, de 22 a 23 hora de Grenwich.

La emisión de jueves y sábados por onda de 1724 metros, frecuencia 174 kilocicios, potencia 500 kilowats, conectada con onda de 50 metros, frecuencia 6.000 kilocicios, de 22 a 23 hora de Grenwich, 18 a 19 hora de Argentina.

La emisión del domingo se efectúa por onda de 25 metros, frecuencia 12.000 kilocicios, de 17 a 18 hora de Moscú, 14 a 15 hora de Grenwich, 10 a 11 hora de Argentina.

La emisión del 7 de Noviembre se efectuará desde la Plaza Roja de 9.30 a 15 hora de Moscú, 6.30 a 12 de Grenwich, por onda de 50, 50, 1724 y 360 metros simultáneamente.

Escribir a Radio Central. Moscú URSS.

UN MENOR DETENIDO POR LA EXPLOSION DE ANOCHE EN EL CINE MENDOZA

El menor Evelio López Sánchez, arrestado por la Policía al suponerse que no es ajeno a la explosión de la bomba anoche, en los servicios del del Cine Mendoza

La negligencia fué causa de la mayor parte de las muertes en el siniestro del "Morro Castle"

Tal es la conclusión a que llegan los investigadores, quienes todavía no han podido conocer el origen del incendio. Las reclamaciones ascienden hasta ahora a un millón de pesos

por GARDNER BRIDGE
(Redactor de The Associated Press)

NUEVA YORK, oct. 27. (AP).—Aunque durante varias semanas se ha estado averiguando con asiduidad la causa de la destrucción del turbo-eléctrico de la Ward Line, el «Morro Castle», todavía se encuentra envuelto en el misterio el motivo de la horrenda catástrofe.

Llevado hasta la playa de Asbury, dejado abandonado allí, el casco maltrecho de la embarcación se ha resistido a las investigaciones, y todavía guarda, avaramente, el secreto de su destrucción, que ocasionó la pérdida de ciento veinticuatro vidas. Todavía se pregunta la Sección de Investigaciones Marítimas: ¿Cuál fué el origen de la conflagración?

Sin embargo, llegóse a una triste conclusión: que mayor número de vidas pudieron haberse salvado, si los servicios de urgencia en caso de siniestro hubiesen estado mejor atendidos, formulándose acusaciones concretas contra la oficialidad del puente, por descuido. Cinco oficiales de cubierta han resultado así inculpados por la Junta de Pesquisas.

Los oficiales que están llamados a comparecer en juicio formal son: el capitán p. s., William F. Warms; el maquinista mayor, Eben S. Abbott; el segundo Oficial de guardia, Clarence Hackney; el tercer Oficial p. s. r., Howard Hanson, y el primer maquinista de segunda, Antonio R. Bujia, los cuales, de mantener las acusaciones, perderán las patentes de navegación.

Todavía, empero, el Gran Jurado Federal se encuentra investigando la posibilidad de que el buque fuese incendiado por una mano criminal. Las sesiones del sumario se abrirán nuevamente, con tal designio, el 5 de noviembre.

Pronto se reunirán también los tribunales civiles que pondrán en números, a los efectos de la indemnización, los sufrimientos y daños ocasionados por la catástrofe, una de las más horrendas y crueles de estos últimos tiempos.

Hasta ahora, sólo se han formulado reclamaciones por valor de un millón de dólares, contra los propietarios y armadores del barco, por los supervivientes del hecho, o por los deudos de los que perecieron en el hundimiento. La Ward Line, que actuaba en calidad de armador del buque, ha presentado recurso ante los tribunales en demanda de que sus obligaciones se limiten a sólo 20,000 dólares.

Los propietarios del barco sostienen que el incendio fué un hecho casual, «bien obra de Dios y si no, fué accidental, obra de un enemigo de la sociedad».

El informe de la Comisión Marítima de Investigación, refiriéndose a la negligencia de los oficiales, expone que su descuido fué causa del siniestro. Dice:

«Según parece, no se organizaron los esfuerzos por parte de la oficialidad para dominar el incendio, ni ninguna de los oficiales cursó disposición alguna, ni tomó acción o resolución, para que se cerrasen las cortinas de incendio, lo cual habría limitado la conflagración a las secciones del barco construídas con material a prueba de fuego».

Agrega también el informe que antes de que se acudiera a emitir la llamada de auxilio S. O. S., ya el incendio era incontenible, criticándose por añadidura a la tripulación, que no supo o no quiso ayudar al pasaje a recogerse en los botes salvavidas, advirtiéndose que en los botes que llegaron a la costa predominaban los tripulantes y no los pasajeros. Se dió el caso de que un solo bote llegase a la costa con 34 personas a bordo, y de ellas 32 eran tripulantes.

En el esfuerzo realizado para localizar el punto en que saltó la chispa fatal, los miembros de la Comisión hicieron una averiguación cuidadosa de los problemas obreros con que la Compañía tropezaba, creyéndose que podía haber existido un acto de sabotage. También se averiguó cuál era la naturaleza y calidad de la carga que se traía de la Habana, y el tipo de flúido de limpieza que se empleaba en el buque.

«Las llamas se propagaron con rapidez tanta, que en el tiempo más increíble penetraban en la sobrecubierta y atacaban la proa, invadiéndolo todo, desde la pasarela superior hasta las últimas cámaras—dice el informe. «Esto—agrega—impidió a los pasajeros utilizar las escalerillas para llegar arriba».

Durante todos estos acontecimientos, el cadáver del capitán, que había muerto la noche anterior, se hallaba en la cámara. También se informa que fueron salvados 424 personas, de las cuales 197 pertenecían a la oficialidad y tripulación del barco. El casco, que en los primeros momentos era un motivo de atracción, es ahora causa del horror de los habitantes de Asbury, que temen que un día la marejada lo arroje sobre sus casas, produciendo nueva destrucción. La Marina, empero, ha sosegado su alarma, anunciando que tal vez comiencen pronto las operaciones de salvamento.

UN HERIDO

En el primer centro de socorro fué asistido de graves lesiones entre ellas la fractura de ambos brazos y de la pierna izquierda, Nicolás Costa Fernández, natural de España de 50 años de edad y vecino de Lagunas 89. Se las produjo el camión C. Z. 467, conducido por José Rivera García, vecino de San Luis 4 al estrellarse el vehículo contra un poste que está situado en la esquina de Fábrica y Aspuru cuyo driver fué arrestado y puesto a disposición del Juez de Instrucción de la Sección Quinta.

Exequatur para ejercer funciones consulares a varios cubanos en E. U.

WASHINGTON, oct. 27. (AP.)—La Secretaría de Estado anunció hoy haber concedido autorización para ejercer a los siguientes funcionarios consulares cubanos:

Bernardo Rodríguez Valdés, Cónsul en Key West, Florida; Oscar Presmanes y Fenández, Cónsul en Los Angeles, California; Manuel Velázquez y Blanco, Cónsul en Cincinnati, Ohio; Martín Lliraldi y Hernández, Vicecónsul en San Juan, Puerto Rico; Antonio Bruzón y Rodríguez, Cónsul en Filadelfia.

Marconi anuncia que muy en breve podrá dejar ver su imagen al público de los Estados Unidos, en transmisiones de micro-ondulación, de sonidos y contornos.

ROMA, octubre 27. (AP.)—El senador e inventor Guillermo Marconi, alienta la esperanza de que dentro de pocos meses sea posible tener el placer de "ver a algunos de vosotros", los norteamericanos, mediante la televisión.

Expuso hoy el marqués Marconi que está realizando trabajos por los cuales se podrán efectuar dentro de poco transmisiones de televisión entre los Estados Unidos e Italia, con carácter experimental. Desde luego, declara que los instrumentos no están perfeccionados todavía, y que las pruebas que realizará sólo persiguen el fin de exponer al público de los Estados Unidos sus aparatos, y, en cambio, recoger en ellos imágenes de los espectadores que acudan a presnciar la transmisión de las imágenes, viendo éstas.

En un discurso que pronunciará mañana, con ocasión de inaugurar una planta transmisora, radiotelefónica, de onda corta con motivo del XII aniversario de la Marcha sobre Roma, expondrá a los pueblos de América sus proyectos. Entretanto, en unos párrafos de la arenga, cuya publicación ha autorizado, alude a los trabajos que ha venido haciendo con las micro-ondulaciones en su laboratorio, es decir, con las ondas de menos de un metro de longitud.

—Acaso— dice— dentro de poco, yo os hable y escuchéis mis palabras con tanta nitidez como si estuviésemos muy cerca, y, además, se vea la imagen de los platicantes con placer para vosotros y para mí.

La primera transmisión, para la cual se han hecho importantes preparativos, será a las seis y media de la tarde, hora de la Habana. En los programas que se transmitirán habrá también números de música y canto, por artistas eminentes.

NUEVO ALCALDE DE TRINIDAD

TRINIDAD, octubre 27. DIARIO. Habana.—A las doce del día tomó posesión de la Alcaldía Municipal el le el teniente Romero Urre. Se esseñor Hermán Peterssen, entregándoperan cambios de empleados. Gándara Corresponsal.

Las plazas en la Secretaría del Comercio

El Secretario de Comercio dice a los alumnos de la Escuela de Comercio que carece de crédito

Habana, octubre 18 de 1934.

Sr. Agustín Rodríguez, Presidente de la Escuela Profesional de Comercio.—Ciudad.

Muy señor mío:

El señor Secretario ha recibido la carta que usted remitió con fecha 28 de septiembre, presentando al Comité Pro Trabajo, formado por los alumnos Juan V. Ruiz Colina, José M. Ruiz Colina y Ramón Sánchez Calvo, y no la contesta personalmente por encontrarse ocupado en los problemas de la Secretaría.

Me encarga, sin embargo, que le ratifique, en su nombre, la excelente disposición en que se encuentra hacia usted y hacia los intereses de la Escuela Profesional de Comercio de la Habana.

Créame que deplora profundamente la situación económica que atraviesan los alumnos de ese plantel para los cuales se solicitan plazas, pero que, debido a las reducciones verificadas en el Presupuesto de esta Secretaría, le es imposible complacerlo, pues no hay actualmente plazas vacantes.

Sin embargo, tomo nota de la dirección y nombres de las solicitudes presentadas, para complacerlo en la primera oportunidad.

Sin otro particular, quedo suyo, affmo. y s. s.—(fdo.): **Dr. Ricardo Peláez Ulled, Secretario** particular.

(Es copia fiel del original).

Habana, 20 de octubre de 1934.

Sr. Dr. Rafael Santos Jiménez, Secretario del Comercio.—Ciudad.

Señor Secretario:

Hemos leído su carta, de fecha 18 del actual, y no podemos menos de confesar que tal respuesta nos ha desplacido. Como es nuestra costumbre, vamos a ser completamente sinceros.

La contestación recibida es la respuesta de un político, que, aparentemente presto a complacer, entre líneas dice que no. Conocemos perfectamente la interpretación que debe darse a una carta: por algo aquí se cursa una asignatura que se llama «Correspondencia Comercial».

Hemos tenido siempre de la política una alta idea. Creíamos que era el arte de gobernar, la ciencia de conducir los destinos de un país por rumbos provechosos, en misión creadora, para lo cual es necesario rodearse de elementos que garanticen el triunfo. Pensábamos intenuamente que nuestros alumnos, específicamente preparados para todas las actividades comerciales, tendrían una oportunidad de ejercitar sus conocimientos en bien de Cuba. La realidad nos demuestra la magnitud de nuestro error.

Somos una organización que funcionamos con los planos más avanzados en materia comercial. Nuestro desenvolvimiento es también modelo en todos los órdenes. Jamás creamos un problema por el afán malsano de causar un disturbio, sino que cuando pedimos, vamos respaldados por la razón y la justicia. Por ello es que sostenemos, aunque sea ilusamente, que en una Secretaría de Comercio, base de la economía nacional, dben laborar los idóneos y los preparados, no los sargentos y miembros de comités políticos, que sabrán mucho de triquiñuelas electorales, pero que ignoran todo lo referente a los conocimientos más fundamentales.

Nuestros alumnos, desde esos puestos, podrían servir a Cuba con sus conocimientos. Verdad es que con lo que aquí aprenden no están capacitados para propugnar a favor de intereses personalistas.

Quedo de usted atentamente.—(f.) **Agustín A. Rodríguez,** Presidente del Comité Pro Trabajo de la Escuela Profesional de Comercio de la Habana.

(Es copia fiel del original).

Los aeroplanos del Ejército lo obligarán a descender para la revisión de su documentación

Deberá hacerse la solicitud con 48 horas de anticipación a la Ayudantía General del Ejército, según dispone una circular. En Florida apareció un hombre muerto, que no fué identificado

Por el Jefe del Negociado de Aviación del Cuartel General, se ha enviado al señor Secretario de Estado lo que sigue:

«Ruego a usted haga saber a todos los consulados la siguiente Circular:

«Que por los consulados correspondientes se haga saber que ninguna aeronave puede volar por el territorio Nacional sin la correspondiente autorización de la Ayudantía General del Ejército Constitucional; que las solicitudes para autorización deberán estar en días y horas laborables en el Cuartel General del Ejército, por lo menos con 48 horas de anticipación a la fecha prefijada para el vuelo; que cualquier solicitud procedente de país extranjero, debe ser hecha por conducto del consulado acreditado en el territorio de despegue; que cuando las solicitudes sean hechas por vía cablegráficas, si se desea las respuesta por la misma vía, deben venir acompañadas de respuesta pagada hasta 25 palabras; quedan exceptuadas de la obligación de la solicitud, las Compañías Aéreas que tengan rutas fijas periódicas y conocidas para las Aeronaves ya identificadas en viajes periódicos. Las Compañías Aéreas, cuando en sus rutas fijas y periódicas utilizaren un avión de nuevo tipo diferente en su aspecto a los ya conocidos, deberán notificarse con la antelación debida en la misma forma que en las anteriores y especificando en su solicitud si este tipo de aeronave ha de continuar en vuelos sucesivos.

«Que la contravención de las anteriores medidas obligará a los aeroplanos de servicio a hacer que el contraventor descienda en el más próximo lugar apropiado para su identificación y revisión de los documentos, que los Jefes de los Regimientos Militares tomarán todas las medidas del caso para hacer descender cualquier aeronave que vuele dentro del territorio nacional sin la correspondiente autorización. Los propietarios o pilotos de aeronaves particulares que tengan autorización para permanecer dentro del territorio nacional, cad avez que necesiten emprender un vuelo, deberán notificarlo con no menos de 48 horas de anticipación al Suartel General con la fecha de su salida, lugares de su recorrido e identidad de la nave, con expresión de número e identidad de la concesión; si este recorrido comprendiera más de una Provincia, cuando el Cuartel General concediera la autorización notificará por la vía más rápida a los Jefes de Regimientos la identidad de la nave, fecha y lugar de su recorrido. Las aeronaves particulares que radiquen dentro del teritorio nacional, para hacer viajes que comprendan sólo la Provincia de su radicación deberán solicitar permiso para el vuelo, de los Jefes de Regimientos de la Provincia de su radicación, especificando día, hora e identidad de la aeronave. El Jefe del Regimiento, cuando conceda la autorización, notificará por la vía más rápida, la autorización, concedida, a todos los Destacamentos de los lugares de la ruta. Las aeronaves que radiquen en la Provincia de La Habana, para hacer cualquier vuelo dentro de la Provincia harán su solicitud con las certificacines antes descritas, al Cuartel General».

CAUSAS AL TRIBUNAL SUPERIOR

Dos nuevas causas han sido elevadas al Tribunal Superior de Guerra y Marina. La primera de ellas es la número 39-34, perteneciente al Regimiento 2, «Agramonte», Camagüey; siendo el recurrente el soldado Roberto González Ramos, del Escuadrón 32, de la Guardia Rural. La causa está radicada por disparos de arma de fuego contra determinada persona y lesiones graves, habiendo sido condenado el autor a las penas de 1 año, 8 meses y 21 días, y 1 año y 1 día de prisión correccional por los respectivos delitos.

La otra causa, es la marcada con el número 46-34, del mismo regimiento. El recurrente es el soldado Laureano Berón Castaño, del Escuadrón 2, de la Guardia Rural, que ha sido condenado por disparo de armas y lesiones a las penas de 1 año, 8 meses y 21 días, y 1 año, 1 día de prisión correccional, también

Nos informa el Secretario del Tribunal, capitán Urbano Soler, que por ahora no hay más señalamientos, pues se espera el decurso de los términos concedidos a las partes en los rollos primero y segundo, causas 31 y 25 de 1934, del regimiento «Leoncio Vidal», contra el sargento Evangelino Delgado y otros, por asesinato, y contra el soldado Pedro Hernández Marín, por asesinato frustrado.

Evangelino Delgado y Juan R. Monzón fueron condenados en la primera causa a la pena de muerte y Ramón Bermúdez Toledo a la pena de 8 años y 1 día por encubridor. En la segunda causa fué condenado Pedro Hernández Marín, a 11 años 4 meses y 1 día de presidio mayor, por asesinato frustrado.

DIETAS A OFICIALES

Por el Cuartel General y de acuerdo con lo preceptuado en el Reglamento General del Ejército se ha dispuesto que cuando un oficial, dentro del territorio de la provincia correspondiente a su regimiento, esté más de 24 horas fuera de dicho territorio, en cumplimiento de órdenes superiores, se le abone $1.00 diario, por gastos de viajes, A las clases y soldados que viajen dentro del territorio de la provincia, en asuntos del servicio, se le concederán derechos de ración doble.

UNA BOMBA QUE CAUSA DESPERFECTOS

El sargento Torres, de San José de las Lajas, dió cuenta a la Ayudantía, de la explosión de una bomba en los portales de la casa del Sr. Antonio María González, causando desperfectos.

UN SUPERVISOR.—TRANQUILIDAD

De Cienfuegos se informa la toma de posesión del Supervisor de la Policía de aquel término, Primer teniente Jacinto Fata y Martín. Los Tenientes coroneles García Pedroso, Jefe del Regimiento 5, Habana, y Dodríguez, Jefe del Regimiento 5, Oriente, reportan tranquilidad en las zonas de sus respectivos mandos.

UN REGISTRO Y OCUPACION

El teniente Díaz Bruceta, de la Esmeralda, con motivo de la ocupación de algunas bombas, practicó un registro en la ferretería «El Llavín» ,ocupando dos pistolas y 31 cajas de cápsulas, siendo detenido el dueño, Juan Miguel Pedroso y puesto a la disposición del Juzgado correspondiente. También informa de la ocupación de dos bombas de regular tamaño, colocadas en el Ayuntamiento y en la casa del doctor Maza Cobián.

OTRA BOMBA Y ARMAS OCUPADAS

El Alcalde Municipal de Santiago de Cuba informó de la explosión de una bomba en la residencia de José M. Rodríguez, sita en Padre Pita 58.

Por el Supervisor de Marianao, ha sido remitida al Tribunal de Urgencia de la Habana, armas y algunos documentos ocupados en ese término.

DETENIDOS POR HUELGAS

El teniente Ramos, desde Manguito, informó de la detención de los promotores de la huelga del central «Mercedes», Bernardo Campos, José Perera, Miguel Chirino, Pablo Pedroso, Miguel Arrieta, Guillermo Barbano, José Benítez, Eleuterio Falcón, José Espinosa y José Alfonso, los cuales fueron puestos a disposición del Tribunal de Urgencia.

CADAVER SIN IDENTIFICAR

El capitán Rivero, dede Florida, da cuenta de que apareció muerto en la colonia Silveira, barrio de Magarabomba, un individuo de la raza negra, que no ha sido identificado.

EL PREMIO NOBEL DE MEDICINA

Arriba, el doctor Whipple, de la Universidad de Rochester, y abajo, el doctor George Minot, agraciados con el Premio Nobel de Medicina, por el descubrimiento que realizaron de que el jugo de hígado de ternera, se emplea en la curación de la anemia perniciosa con éxito indiscutible.

DE UNA PLANTA DE PICAR PIEDRAS SE ROBARON UTENSILIOS POR MAS DE 600 PESOS

La policía Técnica dió cuenta al Juez de Instrucción de la Sección Quinta de la denuncia formulada por Emilio Castillo Hernández, dueño de la planta de picar piedra instalada en su domicilio situado en la Calzada de Bejucal entre los kilómetros 6 y 7, Reparto Poey, en la que hace constar que de la misma le habían robado utensilios que apreció en más de 600 pesos sin que por el momento tuviera sospechas de persona alguna.

Lea mañana

NOTICIERO DEL LUNES

Editado por la Empresa

Diario de la Marina

NOTICIERO DEL LUNES

Un excelente periódico, con 16 páginas de máximo interés general. Cuenta con servicios cablegráficos especiales y la colaboración literaria de acreditadas firmas.

5 cts. ejemplar

SALE los LUNES a las 11 de la MAÑANA.

M.E.C.D. 2016

Tienen Mejor Sabor

Tan redondos, tan consistentes, tan bien rellenos—los Luckies son elaborados con sólo las hojas limpias del centro—que son las hojas más suaves—cuestan más—tienen mejor sabor.

"Está tostado"

√ La protección de su garganta—contra irritación—contra accesos de tos

AGENTES EXCLUSIVOS PARA CUBA ROBERTS & Co. ---- HABANA

HABANERAS

LA MODA ACTUAL

TRAJES ELEGANTES

El oro y la plata se emplean este invierno con profusión, viéndose trajes como el que presentamos en el grabado de una sencillez extremada en tejidos de lamé.

NOTAS DE PARIS

Se ha llegado al colmo del furor en cuestiones de botones cuando una de las famosas **Cuarenta** usó una hilera de perlas legítimas para abrochar la blusa.

Otra elegante colocó un sólo botón Mandarín, joya antigua de oro tallado para representar un barco de placer lleno de gente, teniendo al reverso un poema tallado. Este botón lo llevaba en el cuello para cerrar un abrigo de noche de estilo fraile.

Los trajes de **Vionnet** con mangas de pieles, que se pueden quitar a capricho, ingeniosamente unidos al traje, con botones decorativos, sirven para vestir a las que les gusta salir sin abrigo.

Philleppe et Gaston tienen unas bufandas de pieles de zorra teñidas en colores que atan con largas caidas de terciopelo de color igual, dando el toque final y elegante a los trajes sastres de duvetyne, siendo muy a propósito para fin de día.

Los cinturones de cuentas de colores variados prestan el toque de color necesario para los trajes oscuros de tarde. Las bolsas son estupendas y atolondran por su cantidad y novedad. El tipo inglés con pespuntes a mano, que se llevan con guantes, pespunteados también son de gran **chic** con los trajes de **tweed**.

EN VISPERAS DE SU REGRESO

Mlle. Matilde Cumont, la elegante y sugestiva **modiste** que embarcó hace varios meses para París, donde tiene su casa de modas instalada, vuelve en estos días a la bella **maison** de Prado 88.

Su fina clientela, que está ansiosa por ver los primores que ella escoge siempre en el centro de la moda, recibirá con agrado la noticia.

Vestidos, abrigos, sombreros, bolsas y objetos de fantasía, todo obtenido en las grandes casas de París, estarán expuestos en breve al público distinguido que visita a Mlle. Cumont.

TELAS Y COLORES DE MODA

Los colores que se eligen para la nueva temporada tienen que convenir con los tonos de las pieles o abrigos que con ellos se usen. Hay un tono verde dorado que va muy bien con las pieles carmelitosas. El verde **Kelly** es realmente magnífico también, combinado con un abrigo negro.

Para de noche las telas de gran magnificencia, empleadas con suma sencillez, representan la nota más característica de la temporada. Los lamés son suples y de una belleza sorprendente, viéndose en trajes enteros, blusas y adornos.

En los lugares más de moda se nota la preponderancia de los rasos de mucho cuerpo y gran brillo, de color entero, haciendo resaltar su misma sencillez en contraste con las telas «faconné» y estampadas. El negro, rosado, cáscara de huevo y blanco, aparecen en todos los modelos llevando el sello típico de **Chanel, Schiaparelli, Vionnet**...

En uno de los grandes bailes de despedida en el **Hotel Palace**, de St. Moritz, la Princesa Marcantonio Colonna fué admirada con un traje de raso color ciruela con el cinturón de terciopelo del mismo tono.

Como de costumbre se ven muchas telas estampadas, pero esta temporada son realmente emocionantes a causa de la nueva técnica empleada en su fabricación. Los crepés gruesos vienen estampados con el fondo generalmente de color blanco, negro carmelita o azul, con un diseño tan profuso que hace el efecto de algo monótono.

LIMPIEZA DE LAS PIELES

Lo costoso de las pieles justifica que se procure con afán su conservación y limpieza.

En esta época, después de tener guardadas las pieles durante tanto tiempo es necesario limpiarlas y quitarles el olor de madera de donde han estado encerradas.

A las distintas preguntas que se me hacen sobre los procedimientos empleados para limpiarlas, diré que lo mejor es llevarlas a la señorita Berta Massotti, en San Lázaro 153, altos, que es experta en el cuidado de las pieles.

MENU DEL DIA

Almuerzo	Comida
Grape fruit.	Fruta bomba natural.
Tortilla de camarones.	Sopa de puré de papas.
Berengenas soufflé.	Papas rellenas.
Biftec Chateaubriand.	Pollo asado en cazuela.
Ensalada de coliflor.	Ensalada de pimientos.
Natilla quemada.	Cascos de guayaba.

RECETAS DE COCINA

Panetela corriente

Se pesan los huevos que se deseen emplear y ese peso se pondrá de azúcar, la mitad de ese peso se pondrá de harina de Castilla. Se baten primero las yemas unidas al azúcar hasta que se disuelva bien ésta, añadiendo las claras que estarán batidas como merengue, luego la harina y un poco de esencia de vainilla. Se pone en un molde engrasado con mantequilla colocándose en el horno que estará bien caliente.

M. E. de FONTANILLS.

Los primeros seis años son los más peligrosos

Las estadísticas médicas demuestran que el período del primero al sexto año de la infancia es dos veces más peligroso que ninguna otra etapa de la vida del niño y que, de la alimentación que reciba depende en gran parte el que logre pasarlo con felicidad.

Para alcanzar el crecimiento normal y desarrollar la debida resistencia contra las enfermedades, los niños requieren una gran cantidad de alimentos generadores de energía. Proteja al suyo dándole Crema de Trigo en el desayuno y en la cena. Es de fácil digestión y constituye una gran fuente de energía. La Crema de Trigo se asimila más rápidamente que ningún otro de los cereales de uso corriente.

En su caja de triple envoltura, la Crema de Trigo se conserva siempre fresca y libre de toda contaminación.

CREMA DE TRIGO
(Cream of Wheat)

FARMACIA
DROGUERIA
DE
"JOHNSON"
DE TURNO LOS LUNES
Obispo Nº30 TELEFONO-A-2129

Si te pica... no te rasques... usa
MITIGAL!
BAYER

LA MAYOR
35 EDIFICIOS
700 EMPLEADOS
SARRA
DROGUERIA
ABIERTA TODOS LOS DIAS
TODA LA NOCHE LOS MARTES
A-8026 A-3641

MATANCERAS

EL BAILE DEL DOMINGO

En Sauto.

Gran fiesta la que se prepara en honor de las Reinas de Belleza de esta provincia el próximo domingo tres de noviembre.

Un baile que hará eco.

Porque de todas las poblaciones comarcanas han de venir con las Soberanas de ellas, excursiones con las más destacadas figuras de cada localidad.

Amenizarán el baile tres orquestas.

Y tendrá la fiesta su parte artística, al cantar a las reinas los poetas que han sido designados como sus chambelanes.

De Andrés Piedra Bueno es el poema a la Soberana de las Soberanas.

Comienza así:

Reina de las Reinas fragantes: mi (canto
se posa en tus hombros lo mismo que (un manto de sol.
A tu paso leve, se rinden las almas;
se encienden los astros, se hinojan (las palmas
y el verso deshoja sus cielos en flor...

Cantará a la Reina de Matanzas, nuestro Alberto Lovio, sonetista el más inspirado de Cuba.

Con el gobernador de Matanzas, doctor Lorenzo Delgado, presidirá el baile el Jurado designado para elegir entre las reinas, a la que ha de ser Reina de éstas.

Será este acto a las dos de la tarde, en los salones del Gobierno, después de un almuerzo en el Hotel Velasco.

Componen el Jurado los Presidentes de las sociedades matanceras Casino y Liceo, el cronista de «El País» en la Habana, Pablo Alvarez de Cañas; el señor Marino Aguirre, el Alcalde municipal, el cronista que suscribe, presididos todos por el gobernador de la provincia doctor Delgado.

Viene desde la Habana expresamente para estas fiestas el confrére de «El País» Pablo Alvarez de Cañas, que asistirá al día siguiente, domingo, al almuerzo que en San Miguel de los Baños ofrece a la Reina y su séquito don Manuel Abril.

Continuarán después las fiestas en honor de Su Majestad, con una excursión a la Habana y un almuerzo que ofrece el señor Crusellas.

El martes, viaje a Ranchuelo, donde la gran fábrica de cigarros Trinidad y Hermanos, ofrecerá otro banquete a la Reina.

El domingo en la tarde, en el Parque de las Cuevas de Bellamar, se le ofrecerá un ponche bailable.

La sociedad matancera invitada a estas fiestas, asistirá en pleno, siendo ya innúmeras las familias que tienen los palcos en su poder.

Hablaré nuevamente de estas fiestas la próxima semana.

UN GRAN TRIUNFO

Del doctor Horacio Ferrer.

Acaba de anotársele el eminentísimo oculista en la persona del señor Guillermo Guerra, al que ha devuelto la vista, en operación la más arriesgada y la más importante.

Ciego de nacimiento Guillermo Guerra, las tinieblas a que ha vivido condenado hasta los veintisiete años desaparecieron de uno de sus ojos—el que operó—gracias a la ciencia inmensísima del doctor Ferrer.

Puede el lector considerar cuál habrá sido la alegría, el júbilo de este hombre al percibir por vez primera los rayos del sol, y conocer a su esposa y a sus hijos a los que ignoraba visualmente.

El señor Guerra, muy popular en Matanzas, porque perteneció como cantante a la Orquesta de Aniceto Díaz, es hoy por hoy el hombre más feliz de la tierra, y conmueve y enternece ver a ese hombre gozar de cuanto hoy descrube a su alrededor.

Su gratitud para quien, dándole el más preciado de los dones de la vida :el de admirar cuanto creara Dios en este mundo, es casi tan grande como este mismo mundo que hoy aprecia en toda su magnitud.

El doctor Horacio Ferrer es actualmente en Matanzas la nota sensacional del día.

LUISITO DULZAIDES

En sus natales.

Cumple en esta fecha del 28 de octubre sus tres años, el benjamín de esa prole del doctor Juna José Dulzaides y Nena Serrate, en honor del cual ofrecen esta tarde en su residencia de la calle de Tello Lamar(una simpática fiestecita.

En torno a la linda Piñata que con bombones, juguetes y otras mil golosinas se romperá en hora de esta tarde de hoy, se congregará la legión de los amiguitos del gracioso babyto.

Mis felicitaciones a Luisito.

SENSIBLE ACCIDENTE

A Manuel Fernández.

Ocurrióle en días pasados en la carretera central, a la entrada de la ciudad por la parte de Bellamar, al conocido comisionista que disfruta de tantas simpatías en nuestros círculos comerciales.

Sufrió la fractura de varias costillas, y en la gran Clínica Matanzas, donde está recluído, es en estos momentos objeto de la más eficaz atención.

Por el restablecimiento de Fernández hacemos los más fervientes votos.

VIAJEROS

Rumbo al Norte.

Embarcaron para los Estados Unidos, en compañía de sus encantadoras hijas, los distinguidos esposos Lila Portilla y Erasmo Hurtado de Mendoza, que pasarán la estación otoñal en la ciudad de los rascacielos.

También embarcó con dirección a Miami, la bella y gentil señora Rosita Díaz Tellaeche, la esposa del ex capitán del Ejército Joaquín Silverio.

Au revoir.

BODA DISTINGUIDA

En la ciudad de Marta.

Acaban de contraer matrimonio en la vecina capital Villaclareña, la distinguida señorita Amalia García Véliz y el muy apreciable caballero Miguel del Valle, perteneciente al alto comercio de aquella plaza.

Tuvo efecto la ceremonia nupcial en la residencia de la gentil fiancée, calle de Cuba número 17, ante un precioso altar, en que ofoció el R. Padre Tudurí.

Apadrinaron a la señorita García Véliz la señora de del Valle y el señor Luis A. García, figura prestigiosa de la sociedad villaclareña.

Los nuevos esposos son hermanos de nuestro muy querido amigo el distinguido joven Mario Rafael García Véliz, que perteneció a nuestro Ejército Nacional.

Los novios embarcaron para la Habana en viaje de honoey moon y a su regreso a Villaclara se instalarán en el ecquetón nido que para ellos ha sida alhajado con todo gusto, en la calle de Maceo.

LAS FIESTAS DE HOY

En la Catedral.

Con la solemnidad debida, con el auge que corresponde a tan gran gran acontecimiento religioso, se celebrarán hoy en nuestro primer templo, las fiestas en honor de Cristo-Rey.

Tienen como su mayor atractivo estas fiestas la entrada al templo de las distintas congregaciones y entidades que han sido invitadas a ella.

Harán su arribo al templo primero las Damas Isabelinas con su Gran Regente Teresita Penichet de Rojas, van después las Madres Católicas las señoritas de la Caridad, los Caballeros de Colón, el Cuerpo Consular, las autoridades locales y las Congregaciones Católicas.

Para cada una de estas entidades, se tocarán los himnos correspondientes, siendo recibidas en el atrio por el Vicario de San Carlos doctor Suárez Muñiz, con representaciones del clero.

Hablaré mañana de estas fiestas a Cristo-Rey.

RESTABLECIDO

Nemesio Urrechaga.

Ha sido dado de alta y ha vuelto ya a sus habituales ocupaciones el muy apreciable caballero que es destacada figura del alto comercio matancero.

En su quinta «La Planchita», donde estuvo recluído Urrechaga varios días, padeciendo de molesto mal, se vió acompañado por los innúmeros amigos con que cuenta en esta sociedad.

Celebramos ese restablecimiento.

LA ULTIMA NOTA

Para decir que será el programa de tarde y noche hoy en Velasco, con la película «La pasión de Vergie Winters» por la Harding, la divina Aana, y John Boles.

Una cinta de argumento sorprendente.

Dedicada por la empresa al bello sexo.

Manolo JARQUIN

CRUCIGRAMA

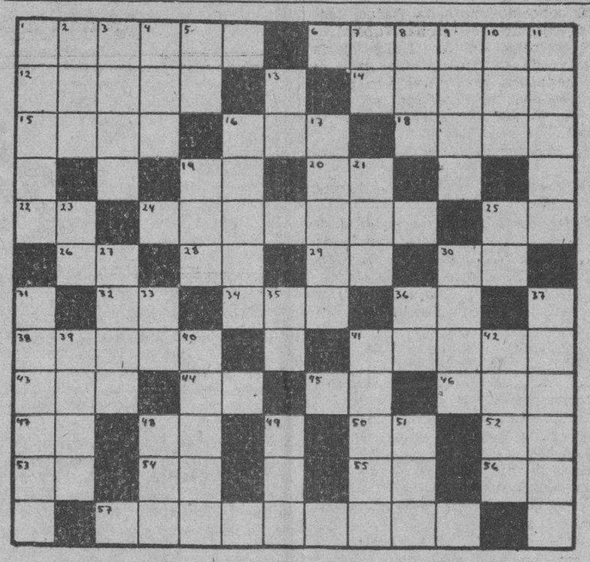

HORIZONTALES

1.—Pieza principal o sala de una casa o palacio.
6.—Mamífero del género foca.
12.—Rezada.
14.—Cocinado.
15.—Plano libre de estorbos.
16.—Desembocadura de un río en el mar.
18.—Remover la tierra con el arado.
19.—Nota musical.
20.—Variante.
22.—Sociedad anónima.
24.—Cubierta de la fruta.
25.—En la (antiguo).
26.—Señor.
28.—Artículo.
29.—Sílaba que repetida resulta un apodo familiar.
30.—Cierta hiedra de la China.
32.—Afirmación Nacional.
34.—Iglesia catedral.
36.—Interjección.
38.—Tiempo del verbo remar.
41.—Espíritu (pl.)
43.—Cólera.
44.—Naipe.
45.—Existe.
46.—Altar.
47.—Igual al 25.
48.—Preposición inseparable.
50.—Pronombre.
52.—Marchad.
53.—Pronombre.
54.—Dona.
55.—Nota musical.
56.—Río de Suiza.
57.—Que tartamudea.

VERTICALES

1.—Gente que se junta para cantar.
2.—Altar.
3.—Harina incorporada con agua u otro líquido.
4.—Nombre femenino.
5.—Dios del sol.
7.—Interjección.
8.—Agarradera.
9.—Poco común.
10.—Acto de moverse o de marchar-se desde el lugar que se está habitualmente a otro más o menos distante.
11.—Arteria mayor del cuerpo humano.
13.—Cincuenta y uno.
16.—Movimiento de la boca y otras partes del rostro que demuestra alegría (pl.)
17.—Arbol indígena de España.
19.—Con imperfección.
21.—Epoca.
23.—Naipe.
25.—Negación.
27.—Vástago o vara que brota del tallo o tronco principal.
30.—Lecho.
31.—Gorgeos.
33.—En la (antiguo).
35.—Río en la provincia de Lugo.
36.—Artículo.
37.—Atrevida (pl.)
39.—Epoca (pl.)
40.—Mantenerse sobre el agua o ir por ella sin tocar el fondo.
41.—Palo santo o de Indias.
42.—Composición musical para ser cantada por una sola persona.
48.—Igual al 4.
49.—Hacia aquí.
51.—Necesidad o deseo natural de beber.

Solución al Crucigrama anterior

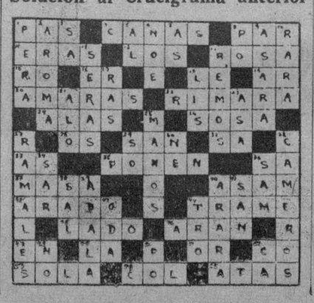

DE TURNO HOY
DOMINGO
Farmacia-Droguería
SAN JOSE Y GERVASIO
U-3030 — U-6969

FARMACIAS de turno hoy

DOMINGO

Tenerife y Carmen	M-5121
E. Palma y Trocadero	M-5052
Ave. Simón Bolívar 107	-4189
Villegas 33	M-4030
Suárez y Apodaca . . M-5169	A-7628
Escobar 48	U-6813
Ave Independencia y Ave Menocal	U-6808
Zenea y Oquendo	U-6924
Neptuno y Manrique	M-4160
San José y Gervasio U-6969	U-3030
Ave República y General Aranguren	M-4486
Habana 187	M-4804
General Carrillo 172	M-7077
Ave Bélgica 2, por Dragones	M-4117
Muralla y Mercaderes	A-6413
M. Gómez 246	M-3086
Castillo y Sta. Rosa	M-4685
Amistad y San José	A-8963
Cristina 22½	M-4113
Inquisidor esq. a Muralla	M-6677

VEDADO

Calle 12 y 15	F-3339
Calzada 82 entre A y B	F-6271
Calle 23 y G	F-8119
Calle 9 esquina a I	F-6161

VIBORA

-O de Octubre 695	I-7678
S. Francisco y Buenaventura	I-7518
Milagros y F. Poey	I-7633

JESUS DEL MONTE Y SANTOS SUAREZ

Rodríguez y Dolores	I-7613
Santos Suárez 10	I-7332
J. Delgado y Lacret	I-7755

LUYANO

J. Alonso e Infanzón	X-2371

CERRO

Palatino y Atocha	I-7719
Vista Hermosa 14, esquina a La Roca	I-7678 I-7486
Calzada del Cerro 859	
Agua Dulce 10	

NOTA: Este grupo deberá prestar servicio público toda el día y toda la noche de los domingos, días festivos y Duelo Nacional siguientes: Enero 1; Febrero 13; Abril 1; Mayo 13, Junio 24; Agosto 5; Septiembre 10; Octubre 16; Octubre 28 y Diciembre 9

M.E.C.D. 2016

Acabamos de Recibir

Verdaderas Preciosidades

EN CRISTALES DE FANTASIA
Y EN COLOR AZUL PRUSIA

JARDINERAS para colgar, a	$0.60
CENICEROS con su copita, a	0.60
BOTELLAS para Vino, a	0.90
PASTELERAS, a 90 Cts. $1.25 y	2.00
DULCERAS, a	1.20
JARRAS para mesa, distintos modelos, desde	1.25
BANDEJAS para Sadwichs, a	1.50
FLOREROS grandes, a	3.00
JUEGOS de 3 Piezas: Centros y 2 candeleros, a	3.50
PLATOS, y VASOS para Agua, distintos tamaños y precios.	

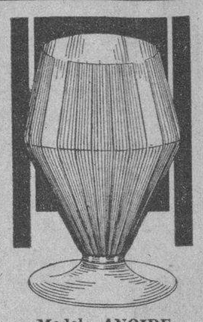

Modelo ANOIDE
—en—
Azul Prusia y Ambar,
JUEGOS DE 30 Piezas,
$6.00

TODOS ESTOS ARTICULOS LOS TENEMOS TAMBIEN EN COLOR ROJO

LOCERIA Y CRISTALERIA "LA MARIPOSA"
MANUEL COTERA, S. en C.
Galiano 56 Entre Neptuno y Concordia Telf. M-6127
ENVIOS AL INTERIOR CON FLETE ADICIONAL

UN MANDATO DE LA MODA!!
Ultima creación de los Modistos Parisienses.
Adornos de Hules Charolados
DU PONT
En todos los colores y matices, para combinar con toda clase de telas.
Marca de Garantía.
INDISPENSABLE PARA ADORNAR LOS VESTIDOS
Tales como: CUELLOS — PUÑOS — CINTURONES
SOMBREROS—CARTERAS—ETC.
Estos HULES CHAROLADOS los vende exclusivamente:
"LA CASA GONZALEZ"
SAN RAFAEL Y LUCENA (A media cuadra de Belascoaín).

EL ULTIMO LIBRO DE ALBERTO DE J. CALVO

Nuestro querido compañero en el periodismo, escritor y poeta, Alberto de J. Calvo, acaba de dar a la publicidad, bellamente impreso en la Editorial «El Fígaro», un exquisito volumen de poemas líricos que titula «Lo Intimo», sutiles y motivos.

El celebrado autor de «Mínimas» reduce la estructuración poemática a síntesis finas, en las que predomina la más sincera subjetividad en forma de exposición sencilla. Agradecemos al distinguido compañero el gentil obsequio de su libro, y le auguramos nuevos éxitos.

Un vigilante tiroteó a un guarda-jurado

Trató de sacarlo del cabaret Miami, por estar ebrio, y lo atacó. El herido se halla grave

En las primeras horas de la mañana de ayer, ocurrió un suceso sangriento, que tuvo por escenario la sala del cabaret «Miami», situado en Santa Clara y San Pedro, en el que fueron protagonistas José Lara Conejo, de 50 años, Guarda Jurado número 34, que prestaba sus servicios en dicho cabaret vecino del reparto Columbia y el vigilante de la Policía Marítima Lován Ríos Lamarache, vecino de Cuba 22, siendo gravemente herido a balazos por éste, el Guarda Jurado Lara.

Según lo actuado por la policía, a la hora indicada, Lara trató de sacar fuera de llocal, por encontrarse embriagado el vigilante de la Policía Marítima, el que se resistió, empuñando su revólver y haciéndole un disparo al primero, alcanzándole y lesionándolo.

Al escándalo producido intervinieron los vigilantes 715 y 2751, quienes recogieron a Lara, trasladándolo al Hospital Municipal, al mismo tiempo que se procedía al arresto del agresor.

Lara fué asistido de dos heridas de bala, situada una en la región hipocondríca penetrante en la abdominal, con salida del proyectil por la sacrococxiggea.

Inmeditamente fué sometido a una delicada intervención quirúrgica, quedando recluido en la Sala «Alpizar», donde se encuentra debatiéndose entre la vida y la muerte.

El vigilante Ríos, fué presentado ante el Ju edezdHid. obisiPtaoin ante el Juez de Instrucción de la Primera, manifestando que no podía darse cuenta d elo sucedido, siendo remitido al Vivac.

COMPRIMIDO POR UN OMNIBUS

En el Primer Centro de Socorros fué asistido de la fractura de la clavícula izquierda y contusiones por el cuerpo, grave, Everardo Malgrot Hernández, de 51 años, vecino de San Rafael 71, que dijo sufrió en Obrapía y Aguacate, al ser comprimido contra la pared por el ómnibus 906 que manejaba Andrés Rivera y Duarte, vecino de Jesús del Monte número 178.

BOTONES DE FANTASIA

Botones de galalí de todos colores, 40, 50 y 60 centavos docena. Tenemos ya los colores que nos faltaban. También llegaron los botones larguitos con metal, son los modelos más nuevos. Precios baratísimos.

LA ZARZUELA
Neptuno y Campanario

Gran Casa de Música e Instrumentos
A. BLANCO - MONTE 18
El moderno método de piano del maestro Gabriel de la Torre, se vende aquí a $1.00.

La Cera Mercolizada Guarda los Encantos de su Cutis

Un cutis perfecto es un atractivo que se adquiere con cuidado asiduo. Cualquier mujer puede embellecer su cutis con la ayuda de Cera Mercolizada pura. Esta cera sencillamente absorbe la cutícula vieja y empañada y la hace caer en partículas diminutas de manera tan suave y natural que usted ni lo siente, y la nueva cutícula interior, sana y hermosa, viene a ser su nuevo cutis, sin mácula, blanco, aterciopelado y hermoso. La Cera Mercolizada descubre la belleza oculta.

RETAZOS DE SEDA

OSCUROS Y ESTAMPADOS

4 varas crepé liso	$1.60
4 varas flat crep	$2.00
4 varas crepé estampado	$2.10
4 varas flat estampado.	$2.25
4 varas crepé mongol ..	$2.50
Crep mongol de seda fina, colores obscuros, vara	$0.60
4 varas terciopelo estampado	$1.50
Terciopelos en colores, la vara	$0.40
Terciopelo chiffón de seda transparente fino, la vara	$1.60
Astracán negro la vara .	$0.55
Astracán fino, la vara ..	$0.70

Almacenes de Cuba 81
Esquina a SOL

CANAS

Haga Ud. la Mejor Tintura

No pague dinero por agua. Por pocos centavos compre en la botica una caja de Compuesto de Barbo, añádale el agua y glicerina según las instrucciones, y obtendrá la mejor tintura para el cabello. Para los bigotes es también magnífica: inofensiva, eficaz y fácil de aplicar. Sus años de uso son su mejor garantía.

PARA LAS CANAS, BARBO

CUBA TRANSATLANTIC RADIO CORPORATION

CITACION

De orden del Sr. Presidente p. s. r., tengo el gusto de citar a los señores Accionistas de esta Compañía, para la Junta General Reglamentaria que prescriben nuestros Estatutos, y que tendrá lugar el día 30 del presente mes a las diez de la mañana, en las oficinas de la Vicepresidencia y Administración General, primer piso del Edificio «Gómez Mena», Obispo esquina a Aguiar, en esta ciudad.

Habana, 28 de Octubre de1934.

CLARA MOREDA LUIS.
Secretaria-Tesorera.

Crónica Habanera

BODA DEL GRAN MUNDO

MARIA DU-QUESNE Y DE ZALDO

La amplia y suntuosa Iglesia de Nuestra Señora de la Merced, se vió ayer invadida, una vez más, por toda la sociedad habanera, que asistió a la boda de la señorita María Du-Quesne y de Zaldo, con el doctor Justo García Rayneri.

Boda del gran mundo, por la cual quedaron unidos los destinos de dos jóvenes estimadísimos, miembros de prestigiosas y aristocráticas familias habaneras.

La novia, que es hija de los Marqueses Du-Quesne, ha sido siempre muy celebrada en nuestros salones por su fina y distinguida belleza; el novio, joven y estudioso letrado, desciende del mayor General Calixto García, una de las más legítimas glorias de nuestra guerra emancipadora.

Precioso, de gran sencillez y belleza, el adorno del templo.

Confeccionado por los artistas del renombrado jardín «El Clavel», llamó la atención por su originalidad.

Radiante aparecía el altar tapizado con gladiolos, dalias y azucenas, dando la sensación de una gruta de flores, cuajada de luces.

Grandes grupos de palmas arecas, colocadas al fondo, hacían resaltar más aun la blancura de estas flores.

La gran alfombra de la Iglesia de la Merced, fué dispuesta a lo largo de la senda nupcial, que aparecía bordeada de un doble cantero, sembrado de hortensias, dalias y azucenas.

Pasadas las diez de la noche, llegó el cortejo nupcial.

Del brazo de su padre, el respetable caballero don Pedro Du-Quesne y Montalvo, Marqués Du-Quesne, hizo su entrada la gentilísima novia.

Su porte airoso y elegante, su grácil figura, se realzaba con una toilette magnífica: un modelo de «Vionnet», en terciopelo «Ciselia Ivoire», que figuraba en la rica colección traida de París para este invierno, por el exquisito Bernabeu.

Riquísimo, de gran valor, el manto.

Era todo de verdadero encaje de «point a l-aiguille» y perteneció a doña Concha Montalvo, Marquesa Du-Quesne.

Iba prendido, de manera original, en el centro de la cabeza, sostenido por una preciosa «coiffure» con pequeños ramos de azahares, dejando entrever el artístico peinado.

El ramo nupcial, creación de los Armand, armonizaba con el traje.

Era de dalias, nardos y jazmines de Persia, con una gran cascada de pétalos.

Precedióronla en su camino ocho lindísimas damas de honor:

Rosita Párraga
Margarita García Rayneri
Mercy Gastón
Mercedes Cabrera
Josefina Bonnet.
Aguedita Demestre
Merceditas Argüelles
Carmen Menocal

Lucían airosas y gentiles, con vestidos de estilo, en «faille» Diamantine, del nuevo color azul Madonna, Modelos de Vionnet y tocadas con finísimas tiaras de igual tono y perlas, creación de «Eva».

Dos graciosas niñas, las encantadoras María Teresa de Zaldo y de la Guardia y María Luisa Domínguez y Bonnet, con preciosos trajecitos de lencería, estilo imperio, abrían el cortejo, que a su paso causó admiración.

El padre de la novia, fué el padrino.

Y la madrina, la interesante dama Margarita Rayneri viuda de García Vélez, madre del novio.

Testigos por ella:

Con el Marqués de la Real Campiña, suscribieron el pliego matrimonial, su abuelo paterno, Carlos de Zaldo; y sus tios Guillermo de Zaldo y doctor Ramiro Cabrera.

A su vez lo hicieron por él, el doctor Raúl de Cárdenas, Secretario de Justicia; su tio el coronel Mario García Vélez; el ingeniero Eduardo I. Montculieu, Director del Fondo Especial de Obras Públicas y el señor Charles de Zaldo y Lamar.

Exquisita la parte musical.

El conocido organista Rafael Morales, ejecutó la Marcha Nupcial.

Y la bella señora Dulce María Blanco de Cárdenas, hizo gala de su magnífica voz, en el Ave María de Gounod, acompañada al órgano por la señora Lizzie Morales de Batet.

La concurrencia, de lo más selecto.

Se destacaba un brillante grupo de damas.

Entre las primeras, la abuelita de la novia, Caridad Lamar de Zaldo, tan distinguida, y sus hijas, la Marquesa de Du-Quesne, bella y elegante, Carmen de la Guardia de Zaldo y María Manuela Deschapelles de Zaldo.

La Condesa de Aguilar de Inestrillas.

La Marquesa de la Real Campiña.

María Ojea.

María Montalvo de Soto Navarro, Rosa Castro viuda de Zaldo, Guillermina de Zaldo viuda de Morales, Elisa Pell viuda de Hernando, Teté Villaurrutia viuda de Martínez, Nena Zayas viuda de Bonnet, María Arango de Etchegoyen.

Carlotica Zaldo de Mendoza.

Teté Bances de Martí.

Emma Cabrera de Jiménez Lanier.

Amparo Saavedra de Vasseur, Amalia Martínez Ibor de García Vélez, Naná Herrera de Alberni, Martha Heydrich de Guastella, Zenaida Gutiérrez de Mencía, Josefina Justiniani de Loredo.

Adolfina de Cárdenas.

Carmela García de Montoulieu.

Carmelina Blanco de Pruna Latté.

Delia Escarrá de Pruna, Carola Ortiz de Pruna, Estela Párraga de Martínez, Katty Brito de García Sevilla, María Luisa Montalvo viuda de Kohly, Josefina Fernández Falcón de Galbán.

María Dolores Machín de Upmann.

Cheché Pérez Chaumont de Rionda.

Flora Muñiz de Argüelles.

Luisa Gendreau de Moas, Alejandrina San Martín de Peña, Teresilla Peralta de Chao, Consuelo Alvarez Cerice de Arango, María Luisa Lima de Dueñas, Mercedes León de Fernández, Carmen Angulo de Vignau, Margarita Adot de Hidalgo Gato y Carmen Deschapelles de Zaldo.

Adolfina Solís de Gelats.

Pilarcita Ponce de León de Valiente.

Dulce María Reyes Gavilán de Pujals, Hortensia Arroyo de Castellanos, Alicia Morales de Ravena, Cuca Villalba de Pedroso, Usenda Deus de González Labarga, señora de Bravo, Rosita Mejías de González del Real.

María Teresa Miranda de Figueroa.

Sarah Castillo viuda de Ponce de León, Ernestina Ordóñez de Contreras, Carmen Aróstegui de Longa, Rita María Arango de O-Naghten, Silvia Bachiller de Párraga.

Carmita Mendieta de García Vélez.

Lala Carreño de San Pedro.

Silvia Martínez Zaldo de Portela, Lizzie Morales de Batet, Ana Rosa Lavastida de Barreras, Adriana Martínez de Sánchez, Rosita Cadaval de Rayneri, Amparo Pérez de Abreu, Carmelina N. de Martínez, María Chaumont de García Vélez.

Nena Gamba de Zaldo.

Hortensia Maragliano de Kohly.

Laura Rayneri de Alonso, María Teresa Guerra de Garcini, Dulce María Grau de Balcells, Anita Cabrera de Baró, Conchita Ribas de Chibás.

Lolita Fernández de Velasco de Montalvo.

Amelia Solberg de Hoskinson, Teresa C. Alvarez Rius, María Morales de Cárdenas, Chiquitica González Chávez de Montoro, María Hernández de Carrillo, Rosa María Hernández de Gastón, Josefina Tarafa de Treto, María Montalvo de Morales, María Ignacia Perez viuda de Chaumont, Edelmira Pérez de Abreu de Martínez, Leonor García Vélez viuda de Whitmarsh, Ana Rosa Menéndez de Parra e Isabel Paniagua de Whitmarsh.

Amparito Fernández de Gyori.

Margarita Hernández de Fonts.

Eugenia Segrera de Sardiña.

Virginia Rasco de Verdeja, Clarita Fernández Falcón de Odoardo, Leopoldina Alvarez de Díaz, Alicia de Cárdenas de Belt, Lourdes de Cárdenas de Dardet, Nena Ferrer de Bethart.

Mrs. Grinda.

Virginia Herrera de Hernández Ibáñez.

Margarita Mendoza de Miyares.

Ana Celia Andreu de Rayneri, Gloria Lamas de García Vélez, Nené Leal de Garcini, Rosita de Castro de Centurión, Ameriquita Sevilla de Garcini, María Hernando de Gastón, Rosita Fabar de Rodríguez, Luisa Rodríguez de Romagosa, Adriana Chaumont de Otermin.

Esperancita Núñez de Martínez, Hortensia Tomeu de Sampera, María Antonia Bonet de Domínguez. Alicia Foyo de Aguilera, Ana Silvia Andreu de Rayneri.

Señoritas:

Aimée Fawler, Fefita de Sola, María Luisita Kohly, Isabel Pedró, María Teresa Rojas, Carmen Soto Navarro, Ninina Gómez de Molina.

Hortensia y María Luisa de Cárdenas.

Cusita Lago.

Josefina Fonts.

Alicia y Silvia Pedroso, Renée Triay, Nenina y Caridad Rosales, Loló Angulo, Hilda Vilanova, Mercy Grau, María Esperanza, Adriana y Graziella Martínez Núñez, Beba Romagosa, Rosita, Margarita y Enita Rayneri.

Beba Montero.

Esperancita Bernal.

Mercy Montoulieu.

Graziella González del Valle, Bebé y Elita Gastón, Teresita Rionda, Hilda Andino, Alicia Valiente, Patricia Delgado, Mary de los Reyes, Hilda Morales.

Elena Alfonso.

Ana María y Mirian Pedro.

Rosa, Elvira y Julia Morales Zaldo.

Bebé Arozarena, Cristina y Adolfina Gelats, Peggy Smith, Alicia Vignau, Elena Hidalgo Gato, Lucila Morales, Hortensia Moller, Olga Pérez Echegoyen, Nena y Eulalia Suárez Carreño.

María Luisa, Voleta y Paulina Martinó.

María Antonia y Carmita de Cárdenas.

Gloria y Margarita Carrillo, Rosa María de Zaldo, María Luisa Martínez Párraga, Adriana Bernal, Lula Parajón, Mercedes Alvarez Pedroso, Josefina y Olga Arellano.

Loló Casteleiro.

Victoria Alonso.

Elena Castellanos, María Julia y Elodia de Cárdenas, Serafina Sorzano, Luisa Fernández Morell, Martha de Castro.

María Antonia y Silvia Freyre.

Tilly y Cuqui Ponce de León.

Cusa Carrillo, Gloria Mendoza, Fina Contreras, Alicia Castellanos, Lucila Salcedo, Beba, Teresa y Silvia Pujals, Juana María Catá, Isabelita Wismarch, Alicita González del Real, Rosario González Labarga, Manolita y Loli Bravo, Anais Fernández, Inés Maceo.

Cusa Moré.

Julia Rodríguez Tomeu.

Margot y Luisa Carlota Párraga, Lolita de Varona, Pepa Vignau, Lourdes Alberni. Susana Juan, Emma Montejo, Vichi Martínez, Carmita, Gloria y Sarita Ortiz, Rosita Barraqué.

Ana María Herrera.

Columba Sierra.

Fina Fernández Morell, Chela Miranda, Celia Rosa y Alicia Morales, Carmelina y Raquel Stincer, María Teresa, María Antonia y Cristina Mendoza, Gloria y Josefina Loredo.

Fita y Odette Kohly.

Marilta de Cárdenas.

María Teresa y Beba Sánchez.

Lilita Montero, Ana Rosa Barreras, Lydia y Celita Rayneri, Elena Franca, Sarita Gutiérrez, July Gutiérrez, Lily Batet, Gina Chomat, Adrianita Otermín.

Josefina Mencía.

Teresita Moas.

Julia Costales, Nenita Mojarrieta.

Rosina Guastella, Bertha de la Portilla, Nora Valencia, Lucila y Margarita Sánchez Oyarzun, Rosa Herrera, Angelita Guilló, Cucha y María Luisa Dueñas, Teté Ferrán, Dorita Fernández Ledón.

Minín Abello.
Mirta García Vélez.
Y Eva Hidalgo.

(Continúa en la página SIETE)

"LE TRIANON"
JOYAS Y REGALOS ARTISTICOS
ULTIMAS NOVEDADES RECIBIDAS
en objetos de verdadera distinción y novedad, desde el más modesto al más valioso, especialmente:
desde $1.00 a $10.00
REGALOS QUE PERDURAN
SALVADOR FONDON
GALIANO 91 CASI ESQ. A SAN RAFAEL

Imposible describir en el marco limitado de un anuncio lo que es y cómo es la moda nueva. Lo acertado, lo práctico y lo oportuno en estos momentos para conocer el dato fiel, preciso y fidedigno sobre los detalles de la moda nueva, es que usted examine, cuidadosamente, las colecciones de: Vestidos, Sombreros, Zapatos, Carteras, Guantes, Telas, Adornos, etc . . . que presenta, a la consideración de su buen gusto y distinguida elegancia La Casa Grande en su más gloriosa temporada invernal.

POR ORIENTACION, POR CURIOSIDAD, POR CONVENIENCIA VISITENOS

MAÑANA INAUGURACION DE LA TEMPORADA.

La Casa Grande

Una fiesta se puede fracasar por las gomas

No basta echar aire a la goma si está desgastada. El único remedio es poner una «G-3»

Muchos automovilistas, quienes son muy precavidos en muchas otras cosas, echan a perder sus paseos en automóvil al tener que cambiar neumáticos, opina el distribuidor de la Goodyear en esta localidad.

«Viajes durante días de fiestas son planeados y, el día antes de la partida, el automovilista llena el tanque de la gasolina, revisa el aceite, inspecciona el acumulador e infla los neumáticos con la presión adecuada.

«Sin embargo, en muchos casos el poner aire en los neumáticos no es lo suficiente. Hay automovilistas que salen en un paseo en automóvil con los neumáticos muy desgastados, e inmediantamente se les presenta un peligro doble. De más está el decir que muchas personas corren mucho más que otras; y el calor, uno de los enemigos más temibles de los neumáticos, muy a menudo hace de las suyas, haciendo que los neumáticos se revienten, especialmente si la carretera está caliente y reseca.

«El mejor seguro contra molestias cuando los neumáticos se han desgastado mucho y están muy lisos, es neumáticos nuevos, neumáticos con agarre en el centro de la banda de rodamiento, como el que tiene el nuevo «G-3». El «G-3» da un 43% de más recorrido sin patinaje, tiene dos libras más de caucho en la banda y posee una banda de rodamiento más ancha y más plana, que hace que haga más contacto con el camino,» termina diciendo el distribuidor de la Goodyear.

M.E.C.D. 2016

Escenario y Pantalla

NOTAS

UNA GRAN MATINEE EN EL ENCANTO

Glenda Farrell en «Esposas coquetas»

Comenzando a la 1 en punto ofrece una magnífica matinée, con Noticiario, la graciosísima comedia: «Un novio Tímido», una Actualidad Sportiva, la preciosa producción Warner «Gente de Arriba» con Ginger Rogers, Warren Williams y Mary Astor y el estreno del día, «Yo creí en tí», con John Boles, la nueva estrella Rosemary Ames y Victor Jory, costando esta matinée solamente 40 centavos mayores y 20 los niños.

En los turnos elegantes de tarde y noche, por última vez «Yo creí en Tí», repitiéndose a las 7:30, la producción «Gente de Arriba».

Mañana estreno en Cuba de una comedia deliciosa, mucho más graciosa que «¡Qué Semana!» y que se titula: «Esposas Coquetas», cinta estupendamente comiquísima que describe maravillosamente las peripecias de los matrimonios que han resuelto divorciarse. Glenda Farrel, Margaret Lindsay y Ruth Donnelly son las tres «Esposas Coquetas» y Guy Kibber (el viejecito sicalíptico) Donald Woods y Hugh Herbert son los tres maridos infieles, pero celosos que con Frank Mc Hugh y otros forman el conjunto de protagonistas de esta colosal producción, que honra una vez más a la Warner Bros.

El jueves, a las 5:30 de la tarde, con el estreno de la gran película «La cena de los acusados» por Myrna Loy, William Powell y Mauren O-Sullivan, la empresa «Encanto», tendrá el honor de ofrecer por cortesía de «Ketty», la genial creadora, su primera colección de sombreros, después de 2 años de permanencia en los principales centros de la moda de Europa.

UN GRANDIOSO PROGRAMA OFRECE EL CAMPOAMOR

A la 1 dará comienzo la Matinée, que como siempre continuará en función consecutiva, con Noticiario, cartón animado, graciosísima comedia, el estreno en Cuba de la divertidísima cinta de la Universal «La vida en broma» con Chester Morris y Marion Nixon y la presentación a las 3:30, 5:30 y 9:30 de el gran espetáculo teatral «Dorothy Byton Revue» (Bataclán Neoyorkino), presentando por última vez la lujosísima revista Jazzmania», en la cual se ofrecen números artísticos, sensacionales y de gran gusto.

Los precios que rigen son los mismos de siempre: 45 centavos entrando antes de las 5, 50 centavos, después de esta hora y hasta las 8:30 y 60 por la noche, costando los niños 20 centavos a cualquier hora y la tertulia 15 por el día y 20 después de las 6:30..

Mañana, un espectáculo que causará sensación, que toda la Habana comentará y que el público verá más de una vez, pues, además de estrenarse la interesantísima producción «La cita a ciegas» con la bella artista Ann Sothern, Neil Hamilton, se estrenará la Revista «Bauty Coctail», en la que por primera vez se presentará en escena, la propia Dorothy Byton, para ofrecernos nada menos que la «Rumba» al frente de sus encantadoras muchachas.

Si hasta ahora los llenos en «Campoamor» han sido consecutivos, mañana practicamente habrá que concurrir temprano al Teatro para poder encontrar asiento, ya que el público desea conocer personalmente a la creadora de estas estupendas revistas.

NACIONAL: UNA MAGNIFICA MATINEE A LA UNA

Los habittués al teatro «Nacional», encontrarán hoy un selecto programa, lo mismo en la matinée de 1 a 5 que en los demás turnos.

En la matinée se exhiben: «La venganza de Drummond», melodrama interesantísimo, lleno de acción, de misterio y de intriga en el cual se distingue como principal protagonista Rolnand Colman y también la admirada artista Loretta Young secundados por Warner Oland, «Los Escándalos Romanos», espectacular película en la que brilla el gracejo de Eddie Cantor, así como la comedia «Falsa Dirección», la revista «Aunque parezca mentira», los cartones Los 3 cochinitos» y El doctor Lunático» por Mickey Mouse; el noticiario en el que se ve el crimen de Marsella perpetrado en las personas del Rey Alejandro de Yugo-Eslavia y el Ministro de Estado francés Mr. Barthou.

Después de la matinée se exhibirá nuevamente en todos los turnos: «La venganza de Drummond» cartones y noticiario.

Los precios: 40 centavos hasta las 6:330 y después 50 centavos. Los niños 20 centavos.

«DON JUAN TENORIO EN EL PAYRET

Una escena del tercer acto de «Don Juan Tenorio»

Durante los días 1 y 2 de noviembre se representará en el «Payret» drama de José Zorrilla, titulado: «Don Juan Tenorio», estando a cargo del notable actor español Francisco Alvarez de Lara, el papel del protagonista.

Francisco Alvarez de Lara realiza en el inmortal drama de Zorrilla una labor admirable. El resto del reparto estará a cargo de valiosos elementos artísticos que se encuentran en esta Capital.

De la dirección artística se ha hecho cargo el escenógrafo Manolo Roig y el decorado, vestuario y atrezzo responderán a la importancia de obra.

Los precios señalados a las localidades son los siguientes: Palcos con 6 entradas $3.50; lunetas con entradas, 60 centavos; butacas con entradas 40 centavos, 15 centavos la entrada a tertulia y 10 centavos la entrada a paraíso, pudiendo el público separarlas apartir de mañana lunes por el telefóno A-7157, de la contaduría del «Payret».

BERTA SINGERMAN EN UNA AUDICION EXTRAORDINARIA

El martes próximo a las 5.30 de la tarde, en el «Principal de la Comedia», se ofrecerá una nueva audición poética de la gran artista de la palabra Berta Singerman. Esto significa un nuevo acontecimiento artístico y social de gran relieve. El programa preparado es una selección de éxitos de la famosa artista: «La Rumba», de Tallet; «Triptico», de Caridad Bravo Adamas; «Grillo», de Nalé Roxlo, un poema inédito de Gabriela Mistral, titulado: «Historias de loca», etc., etc. Y los «Tres relatos» de la «Cena de los Cardenales», de Julio Dantas, de una belleza poética y de interés argumental excepcionales. También figura en el programa del martes «Perdón», de Miguel de Unamuno.

Madame Berta Singerman nos hace saber que, complaciendo los numerosos pedidos, recitará en la audición del martes, fuera del programa, el poema «Los Caballos de los Conquistadores», de José Santos Chocano.

Las localidades para la audición del martes están a la venta hoy todo el día en la taquilla del teatro a los precios de costumbre.

«EL CLARIN», TARDE Y NOCHE, EN EL MARTI

«El Clarín», vuelve a la escena esta tarde a las 3, en la matinée. La primera parte de esta función se cubre con la revista de Carlos Robreño y Rodrigo Prats, titulada «Lo que va de ayer a hoy».

Por la noche, a las 8 y 45, sube a la escena «Lo que va de ayer a hoy».

A las 10 y 30, «El Clarín», tomando parte Hortensia Coalla y Arturo Vila.

Mañana lunes, gran función popular. Dos obras por el prelio de una.

El martes, homenaje a Julio Richards. Para esta gran función se está ensayando la revista de palpitante actualidad política, original de Carlos Robreño, con música del maestro Rodrigo Prats, titulada: «Veinte años después». Se estrenará también el juguete de Julito Díaz, titulado «Goma na más». El monólogo de Agustín Rodríguez: «Palmacristi», interpretado por el primer actor Regino López. Como una deferencia al homenajeado, las diez bailarinas de la compañía «Dorothy Byton», que actúan en el «Campoamor», tomarán parte en esta grandiosa función.

50 centavos luneta es el precio marcado para esta función.

El miércoles 1o. de noviembre: «Juan Mortuorio y Luis Jutía». (Parodia de «Don Juan Tenorio), libro de Ruper Fernández, música del maestro Rodrigo Prats.

En ensayo: «Bolero».

«LA RUMBA» POR EL BATACLAN NEOYORKINO

Entre los números de la preciosa revista «Beauty Cocktail», que mañana lunes, será estrenada en «Campoamor» por el «Bataclán Neoyorkino», figura el titulado «Rumba». Dorothy Byton, la famosa bailarina y directora de espectáculos ha seleccionado ese baile criollísimo para presentarse a nuestro público, sin que esto quiera decir que estima ella que es una consumada bailadora de rumba. La Byton desea hacer saber al público que ha seleccionado ese baile sencillamente como una demostración de sus simpatías hacia este público, que tan favorablemente ha acogido su espectáculo.

Entre los números de «Beauty Cocktail», que es la más interesante de cuantas revistas ha estrenado el «Bataclán Neoyorkino», figuran «Continental», que es el baile que ahora priva en los Estados Unidos; «Ballet de los ponies», muy original y de música preciosa; «Desafiando a la muerte», arriesgadísimo acto que realizarán los patinadores; «Desfile de bellezas», en el que las «Bytonettes» usan más sombreros que ropas, y otros.

Además del estreno de esta nueva revista «Campoamor» ofrecerá a partir de mañana, magníficas producciones cinematográficas, entre ellas una interpretada por Edward G. Robinson, el notable actor del cinema.

«EL GENIO ALEGRE» Y «PROSTITUCION» EN EL PRINCIPAL

Grandes son los esfuerzos que diariamente viene realizando la empresa del teatro «Principal de la Comedia», para montar las obras con todas las exigencias del libreto, ya que antes de ser presentadas al público que diariamente llena la sala de este simpático teatro, son sometidas a esmerados ensayos por el conjunto que centraliza la delicada actriz Eugenia Zúffoli.

Hoy para la matinée que comenzará a las 3 y la función nocturna de las 9 y 30, se ha escogido la preciosa obra de los hermanos Quintero, que lleva por título «El genio alegre».

En la tanda de 5 y 30 subirá a escena «Prostitución», intenso drama arrancado de las vívidas y duras páginas de la vida de los prostíbulos, donde se desarrollan todos sus cuadros saturados de dolor y realismo sorprendente, en el que la vida queda trunca al pie de una carcajada que más llora que ríe.

Los precios permanecen inalterables.

Para los días 31, 1o. y 2 del próximo mes, subirá a escena el inmortal drama de Zorrilla «Don Juan Tenorio», que está siendo objeto de múltiples y cuidadosos ensayos por todos los que a su cargo tienen los personajes de esta obra.

SUSCRIBASE Y ANUNCIESE EN EL «DIARIO DE LA MARINA»

LA FIESTA de la ALEGRIA! La comedia del SIGLO!

Una verdadera superproducción WARNER que le garantizamos le hará reir como nunca lo ha soñado Ud...!

ESPOSAS COQUETAS

—MERRY WIVES OF RENO— con

Margaret LINDSAY
Glenda FARRELL
Ruth DONNELLY
Donald WOODS Guy KIBBEE
Frank Mc HUGH - Hugh HERBERT
Hobart CAVANAUGH y las DESPAMPANANTES CHICAS de los COROS WARNER

70 MINUTOS DE OPTIMISMO - ENTUSIASMO CARCAJADAS y ALGUNA QUIJADA DESPRENDIDA de su SITIO

1000 VECES SUPERIOR a "QUE SEMANA!"

ENCANTO

MAÑANA

CARTEL DEL DIA

POR LOS TEATROS

PRINCIPAL DE LA COMEDIA: telf. A-6737.—A las 3 y 9.30: «El genio alegre». A las 9.30: «Prostitución».

MARTI: A-1851.—A las 3: «Lo que va de ayer a hoy» y «El clarín». A las 8 y 45: «Lo que va de ayer a hoy». A las 10.30: «El clarín».

ALHAMBRA.—«La guerra en España» y «El asalto del día».

POR LOS CINES

ENCANTO: A-4433.—Matinée a la 1, con: «Yo creí en tí», «Gente de arriba»; comedia y revistas. En tandas elegantes: «Yo creí en tí»; comedia y revista. A las 7 y 30: «Gente de arriba».

CAMPOAMOR: A-7054.—A todas horas, desde la 1: «La vida en broma», comedia y revista y presentación del Bataclán Neoyorquino (Dorothy Byton Reveu).

NACIONAL: A-3730.—Matinée a la 1, con: «La venganza de Drummond», «Escándalos romanos», comedias, revistas, etc. Tandas elegantes: «La venganza de Drummond», comedia y revista.

RIALTO.—«La emperatriz escarlata» y «Un hombrecito valiente».

REGINA.—«La emperatriz escarlata» y «Un hombrecito valiente».

FAUSTO.—«Viva Villa» y «Sucedió en París».

NEPTUNO.—«Viva Villa» y «Sucedió en París».

TRIANON.—«Corazones hambrientos» y «Dinamita pura».

RIVIERA.—«Viva Villa», «Desde Eva» y episodio.

PRADO.—«Mater Dolorosa» y «Una fiesta en Hollywood».

AUDITORIUM.—«La cruz y la espada» y «Don Enredos», y Smoky».

OLIMPIC.—«La emperatriz escarlata» y «Un hombrecito valiente».

WILSON.—«Bolero» y «El paso del ocáso».

INGLATERRA.—«Bolero» y «El paso del ocaso».

LIRA.—«Hombre de dos mundos» y «Enemigos».

ACTUALIDADES.—«Perdón y olvido» y «La casa de Rothschild».

UNIVERSAL.—«Bolero» y «La horda maldita».

TEATRO PRADO HOY

2 GRANDES MATINEES a la 1½ y a las 4½

cartón musical en colores

La divertida comedia "ESTRATEGICOS" En EL TESORO del PIRATA

MATER DOLOROSA

Paul LUKAS - Wynne GIBSON

y "UNA FIESTA en HOLLYWOOD"

Lupe VELEZ - Jimmy DURANTE

Stan LAUREL - Oliver HARDY

Ratón MIQUITO

PRECIOS

Mayores 20 Niños 15 POR LA NOCHE

El mismo programa de la MATINEE

Mayores 30¢ Niños 15¢

GACETILLAS

«WONDER BAR»

«Wonder Bar», otro éxito de la famosa casa productora Warner Bros, señala un record más alto en la espectacularidad cinematográfica, por la presentación de sus escenarios y la disposición y desarrollo de los diversos números vocal-coreográficos en los que hay originalidad, armonía, ritmo y un buen gusto que no es corriente observar en este tipo de producciones.

Dos espléndidos «shows» nos presenta «Wonder Bar». Uno tiene por todo material musical una simple melodía de vals; pero tan admirablemente presentado y desarrollado que con gusto pediríamos su repetición. Dolores del Río con su magra belleza mexicana y Ricardo Cortez, actor de gallarda figura, son los que presentan esta danza, con un vistoso y sugestivo desarrollo ulterior de la misma por numerosas parejas sobre un vasto escenario y el otro «show» importante está a cargo de Al Jolson. La música de este número es la de un bello y melancólico canto sudeño. La acción es eminentemente humorística, si bien los elementos rítmicos y decorativos juegan en ella papel señaladísimo.

Se estrenará en el teatro «Prado» del 1 al 4 de noviembre.

ALHAMBRA: «LA GUERRA EN ESPAÑA»

Hoy habrá una monumental matinée en «Alhambra», comenzando la función a las 3 de la tarde, y subirá a escena «La guerra en España» en primer turno, y en segundo «El asalto del día», que fué un franco éxito el día del estreno. Precio para toda la función, 30 centavos luneta y 10 centavos tertulia. Por la noche en primera tanda a las 9 «El asalto del día» y en la segunda tanda de las 10 y 30: «La guerra en España».

Mañana lunes día del aficionado, con un atractivo programa, y concurso de aficionados, con premio en efectivo, para el que resulte vencedor.

Martes 30: Beneficio de Calvo López, con un monumental programa, y muchas variedades, y el miércoles 31, grandiosa reaparición de la «La bella oriental», la mujer escultural, todo gracia y elegancia, que trae un arsenal de novedades, en sones, rumbas y desnudos. Es un espectáculo frívolo, pero fino y de buen gusto.

RIALTO: «LA EMPERATRIZ ESCARLATA»

Paramount presenta en la matinée que empieza a la 1 y 20 en punto dos regias producciones cuyo éxito será grandioso, «La emperatriz escarlata» obra cumbre de Marlene Dietrich y «Un hombrecito valiente» de Jackie Cooper, Revista Fox, Variedad Musical, y Cartón y las primeras Vistas del asesinato del Rey de Yugoeslavia.

Precios: 20 centavos mayores y menores a cualquier hora.

Mañana: «La emperatriz escarlata« y «El capitán Jericó».

Miércoles: «Su sino era pecar.

Jueves: «La fruta verde».

Viernes, sábado y domingo: «Los escándalos de George White». Día 10: «La buenaventura» de Enrico Caruso Jr.

FAUSTO: «VIVA VILLA»

He aquí las atracciones de hoy, desde la una de la tarde en el teatro «Fausto».

En matinée de 1 a 5: «Viva Villa», espectacular y sensacional película basada en la vida del famoso guerrillero mexicano Pancho Villa. «Sucedió en París» por Otto Krugger, Robert Young y Madge Evans, la comedia «Es mi mujer» por los Ases del Taxi, el cartón «La nurse» la revista «Aunque parezca mentira», y el noticiario en el que se ve el crimen contra el Rey Alejandro de Yugoeslavia y el Ministro Barthou. Después de la matinée en turnos doble se repite el mismo programa, incluyendo las películas «Viva Villa» y «Sucedió en París» comedia, cartón, etc.

Precios para la matinée y turno doble: Mayores y niños 20 centavos.

A las 8:30 se exhibirá nuevamente «Sucedió en París», comedia y cartón, y a las 9:30 «Viva Villa» y también comedia, cartón y noticiario.

Precios para estos turnos; Mayores 30 cts. y niños 15 centavos.

Para el martes: «Mater Dolorosa», por Paul Lucas y Winnie Gibson.

NEPTUNO: «VIVA VILLA»

Un gran domingo hoy en el teatro «Neptuno». Con selecto programa de grandes películas.

En la matinée de 1 a 5 de la tarde, exhibe: «Viva Villa», la sensacional película Metro, sobre la vida aventurera de Pancho Villa. «Sucedió en París», por Otto Krugger, Madge Evans y Robert Young, la comedia «El nieto de Tarzán», por Charles Chase, el cartón animado «Funny Face» la revista de originalidades «Aunque parezca mentira» y el noticiario con la escena del atentado al Rey de Yugoeslavia y al Ministro de Estado francés, M. Barthou.

Después de la matinée en turno doble se repite el mismo programa incluyendo «Viva Villa» y «Sucedió en París», comedia, etc.

Precios para la matinée y turno doble: 20 centavos mayores y niños.

En el turno de 8:30, se repite: «Sucedió en París» comedia y cartón y noticiario, y a las 9:30: «Viva Villa» y también comedia, cartón y noticiario.

Precios para estos turnos: 30 cas. los mayores y 15 cts. los niños.

Para el martes: «Mater Dolorosa», conmovedora película.

TRIANON: «CORAZON HAMBRIENTO»

En la matinée de una y media: revista Paramount, la comedia «Fígaros policíacos»; Douglas Fairbanks Jr., Colleen Moore y Genevieve Tobin en el estreno Radio «Corazón hambriento»; Jimmy Durante y Lupe Vélez, en el estreno «Dinamita pura».

En las tandas de 5.15 y 9.45: revista Paramount, la comedia «Fígaros policíacos» y «Corazón hambriento», por Douglas Fairbanks Jr., Genevieve Tobin y Coleen Moore.

A las 8.30: Jimmy Durante y Lupe Vélez en «Dinamita pura».

Mañana: «El hombre de dos mundos», por Frances Lederer y «Corazón hambriento».

Martes y miércoles: «¡Viva Villa!», por Wallace Beery y Fay Wray.

RIVIERA: «VIVA VILLA»

Hoy en la matinée que comienza a la 1.15 se estrena la gran producción de la Metro interpretada por Wallace Beery, Fay Wray y Leo Carrillo, que se titula «Viva Villa»; episodio 12 final de «La aldea muerta», por Buck Jones; estreno de la producción de la Fox interpretada por George O-Brien, que se titula «Desde Eva», revista, cartón y comedia.

En las tandas elegantes de 5.15 y 9.45 «Viva Villa», por Wallace Beery; revista, cartón y comedia. A las 8.15, episodio 12 de «La aldea muerta», por Buck Jones, y «Desde Eva» por George O-Brien.

Mañana, por última vez se exhibirá en las tandas elegantes de 5.15 y 9.45, la gran producción «Viva Villa», por Wallace Beery, revista cartón y comedia. A las 4.15 y 8 y 15, «Desde Eva», por George O-Brien.

Martes: «Naná» por Ann Sten.

Jueves dos estrenos: «Aunque no me quieras», por Ruth Chatterton y Adolph Menjou y «Mi señora es señorita», por Annabella.

Pronto «Una noche en Estambul» y «Wonder Bar».

PRADO: «MATER DOLOROSA»

Interesante y extraordinario es el programa que anuncia para la jornada dominical el popular teatro «Prado», de Prado y Trocadero.

La primera matinée dará comienzo a la 1.30 y la segunda a las 4.00 con el siguiente programa: «Máter dolorosa», magnífica producción de la Universal con Paul Lukas, Wynne Gibson, Eric Linden y Anita Louise, que nos presente cómo es el amor y cómo es la vida en el estudio de un artista. Se exhibirá a las 3.00 y a las 6.00 «Una fiesta en Hollywood», bellísima película en la que actúan entre otras estrellas Stan Laurel, Oliver Hardy, Lupe Vélez y Jimmy Durante. Es película de mucha acción bellas mujeres, mucha comicidad y bella música. Se exhibirá a las 2.00 y a las 4.00. Además el episodio de la serie «El tesoro del pirata», por Richard Talmadge; la graciosa comedia por los ases del volante, titulada «Estratégicos» y la sinfonía tonta en colores «La gallina sabia».

A las 8.30 el episodio y «Una fiesta en Hollywood» y a las 9.30 «Máter dolorosa», comedia y cartón».

AUDITORIUM: «LA CRUZ Y LA ESPADA»

El gran coliseo «Auditorium» de Calzada y D, en el Vedado, cuenta para hoy domingo con uno de los mejores programas de la ciudad, ya que se exhiben tres estupendas películas que habrán de agradar al público. Matinée a las 1.30, con revista, la linda comedia Los filibusteros», una Alfombra Mágica muy interesante; otra divertida comedia «Los Trópicos»; la grandiosa producción de Will Rogers y Zasu Pitts «Don Enredos»; la bonita e histórica cinta de un caballo salvaje con Víctor Jory, «Smoky». Tanda elegante de las 5.30: suntuosa y bella producción con música de Lecuona y exquisitas canciones, «La cruz y la espada», por José Mojica, Anita Campillo y Juan Torena. A las 8.30 «Don Enredos» y «La Cruz y la espada». Mañana otro gran programa.

(Véase MUSICA Y MUSICOS en la página NUEVE)

Dorothy Byton

EN PERSONA

El Alma del Bataclán Neoyorkino se dejará ver

El público de la Habana ese público que a diario llena la sala de CAMPOAMOR, sabe de la existencia de DOROTHY BYTON solamente a través de sus lindas muchachas y de la excelencia del espectáculo que éstas le ofrecen. Todo el mundo se pregunta: ¿Cómo será esta americana que nos ha traído el Bataclán? ¿Joven?, ¿Vieja?, ¿Fea?, ¿Bonita...?

La incógnita dejará de serlo a partir de mañana porque DOROTHY BYTON, en persona, se presentará en la escena de CAMPOAMOR, en la nueva Revista titulada «BEAUTY COCKTAIL» para ofrecernos, nada menos que la

¡¡RUMBA!!

al frente de sus encantadoras muchachas.

Otros números sensacionales del programa de mañana son:

«CONTINENTAL», el baile que ahora priva en Nueva York «BALLET DE LOS PONIES», muy original; «DESFILE DE BELLEZAS», por toda la Compañía; «DESAFIANDO A LA MUERTE», por los patinadores, y otros que constituyen una gran novedad.

GACETILLAS

REGINA: «LA EMPERATRIZ ESCARLATA»

Paramount presenta hoy un extraordinario programa, con dos obras de gran éxito: «La emperatriz escarlata», por Marlene Dietrich; «Un hombrecito valiente», de Jackie Cooper; un cartón, una variedad y la revista Fox semanal, además las primeras vistas del asesinato del Rey de Yugoeslavia. La matinée empieza a la una y veinte en punto, repitiéndose este programa en los turnos de 5 y 8.30.

Los precios: 20 centavos mayores y 10 los niños.

Mañana: «La emperatriz escarlata» y «El Capitán Jericó», revista y comedia. Precios corrientes.

Miércoles :Su sino era pecar.

Jueves: «La fruta verde».

Viernes 2: «Los escándalos de George White» y «El remolino».

OLIMPIC: «LA EMPERATRIZ ESCARLATA»

Están de plácemes los asíduos concurrentes a este gran cine de Ave. de Wilson y B en el Vedado, teléfono F-6263, con el programa de hoy. Matinée a la 1:30 el cartón de mucha risa «Los tres gatitos». La colosal variedad: «Un rato de Jazz». El soberbio espectáculo de gran lujo: «La emperatriz escarlata» por Marlene Dietrich. Divertida comedia: «Enfocados». El formidable drama «Un hombrecito valiente» de Jackie Cooper y Lila Lee. A las 5:15 y 9:45 :La Emperatriz Escarlata» y a las 8:30: «Un hombrecito valiente». Mañana: «Al borde de la Quinta Avenida» y «Los que los dioses destruyen» Martes: «Gloria de un día» y «El monstruo en acecho».

WILSON: «BOLERO»

Belascoaín y San Rafael, U-5863; 10 centavos. Niños a todas horas, y 15 centavos mayores de 1 y media a 6 y media y 20 centavos después.

La mejor ventilación en espectáculo cinematográfico, fresco mucho fresco.

Hoy, tarde y noche, revista; el cartón Desfile de soldados de madera» la variedad «Al son del Jazz» y las regias producciones «Bolero» magistral film por George Raft, y Carole Lombard, y «El paso del ocaso» producción de aventuras por Noah Beery, y Randolph Scott.

A las 5 p. m. «Bolero» y «El paso del ocaso».

Miércoles: «Líos de un caballero» por Paul Lukas y Leila Hyams.

Jueves: Los buscabullas» por Spencer Tracy.

INGLATERRA: «BOLERO»

San Rafael y Consulado; M-5527; de 1 y media a 6 y media 10 centavos. Niños, 15 centavos. Damas y 20 centavos caballeros.

La mejor ventilación en espectáculo cinematográfico, fresco, mucho fresco.

Hoy, tarde y noche revista; la variedad «Viva la Rumba» y el cartón «Cantar bebes cantar» y las super producciones: «Bolero» magistral joya por George Raft y Carole Lombard y «El paso del ocaso» sensacional film de aventuras, por Noah Beery, y Randolph Scott.

A las 5 p. m. «Bolero» y «El paso del ocaso».

Mañana: regio programa.

Miércoles: «Líos de un caballero» por Paul Lukas y Leila Hyams.

Jueves: «Los buscabullas» por Spencer Tracy.

LIRA: «HOMBRE DE DOS MUNDOS»

Ningún programa mejora al que hoy presenta la empresa del simpático «Lira» el cine de las familias por sus inmejorables condiciones. Matinée a la 1:30, tanda, y noche. Estreno de la sorprendente y exquisita super joya «Hombre de dos mundos» por Elissa Landi Otro magistral estreno con la soberbia producción «Enemigos» en español, por Conchita Moreno. La divertida comedia de monos «Rizando el Rizo». Graciosa comedia de Charlie Chaplin; «El bombero» el simpático cartón «Fatal».

Mañana: «Hombre de dos mundos» y Este hombre es mío». Martes: «Nueva Aurora» y «El gato y el violín».

ACTUALIDADES: «PERDON Y OLVIDO»

El gran coliseo «Actualidades», de la calle Monserrate, acreditado por su gran equipo sonoro y clara proyección, cuenta hoy domingo con un programa muy actrativo e interesante. Matinée, tanda y noche, con comedia, cartón, variedad. Episodio. Suntuosa y soberbia producción «Perdón y olvido» de Lew Ayres. Regia, lujosa e histórica joya de gran argumento: «La Casa de Rosthchild» por George Arliss y Loretta Young. Mañana lunes: «Abismos de sensualidad» y «El hogar Perdido». Martes: «Profanación de una Tumba» y Zapatero a tu Zapato».

UNIVERSAL: «BOLERO»

Grandioso el programa que hoy presenta la empresa del más confortable y concurrido cine del barrio. Función de 1 a 6 y de 6:30 a 11 a precios populares, dando comienzo con una variedad y divertida comedia Episodio 5 de la interesante serie «El tesoro del Pirata». Estupenda joya «La horda maldita» de Randolph Scott y Buster Crabble. Suntuosa y bella super producción de gran lujo «Bolero» de Carole Lombard y George Raft. Mañana lunes: «La Juventud Manda» y «Bolero». Martes: Conspiración» y «Que mujer».

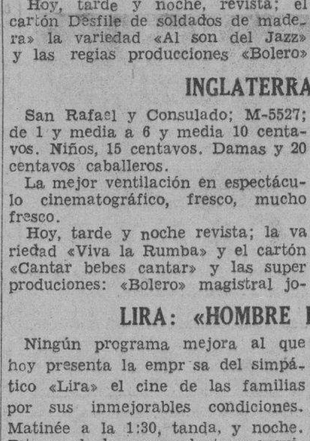

Siga Oyendo

LA VOZ DE LA CONCIENCIA

Todos los días de 8 a 9 P. M. por la

Estación C. M. C. Q

(Loma del Mazo)

Kilociclos 680

Transmitida bajo los auspicios del primer Marqués de Marimelena, Don Rosario Pérez-Soa

Redactores: Tartarín de Tarascón, Juan Criollo, Inocencio Solís, Nipso P. de la Enramada y el Bachiller Don Francisco Borgóñiz.

Administrador sin cartera: Amen-Abar.

I-4631

ENCANTO HOY

GRANDIOSA MATINEE de 1a5½

Noticiario - Carton - Comedia

WARNER presenta GENTE DE ARRIBA con Warren WILLIAMS Ginger ROGERS Mary ASTOR Dickie MOORE

Fox presenta la exquisita joya YO CREI en TI

JOHN BOLES ROSEMARY AMES VICTOR JORY

5¼-9½ YO CREI en TI | 7½ GENTE de ARRIBA

MAÑANA

WARNER presenta la sensación cómica ESPOSAS COQUETAS

Margaret LINDSAY Glenda FARRELL Ruth DONNELLY - Donald WOODS - Guy KIBBEE Frank Mc. HUGH - Hugh HERBERT - Roscoe ATES y las MUCHACHAS de "BATACLAN"

CAMPOAMOR

El ESTUPENDO PROGRAMA desde la 1

El "SUCCES" TEATRAL de 1934

DOROTHY BYTON

REVUES -- BATACLAN NEWYORKINO presentando la luminosa revista

JAZZMANIA

EN LA PANTALLA

UNIVERSAL presenta la simpatiquísima comedia

LA VIDA en BROMA

Chester MORRIS Marion NIXON

PRECIOS

Antes de 5-45¢ De 5 a 8½ 50¢ De 8½ en adelante 60¢

Tertulia 15 y 20¢

MAÑANA

SENSACIONAL ESTRENO - La bellísima revista

BEAUTY COCKTAIL

en la que figuran 6 números espectaculares y "LA RUMBA"

Haciendo su presentación en nuestro baile la genial bailarina y gran productora de SHOWS DOROTHY BYTON con toda la compañía

EN LA PANTALLA

LA CITA a CIEGAS" con Ann SOTHERN

LAS MEJORES MATINEES de HOY DOMINGO Desde la 1

NEPTUNO

20¢

"VIVA VILLA" Wallace BEERY

"SUCEDIO en PARIS" Otto KRUGGER R YOUNG

"EL NIETO de TARZAN" Charles CHASE

FUNNY FACE

AUNQUE PAREZCA MENTIRA

EL CRIMEN de MARSELLA

NACIONAL

LA VENGANZA de DRUMMOND Ronald COLMAN - Torella YOUNG

"ESCANDALOS ROMANOS" Eddie CANTOR

"FALSA DIRECCION" Comedia

"LOS TRES COCHINITOS" Cartón

"EL DR LUNATICO" Cartón

"CREALO O NO LO CREA"

"EL ATENTADO de MARSELLA"

FAUSTO

20¢

"VIVA VILLA" Wallace BEERY

"SUCEDIO en PARIS" Otto KRUGGER - R YOUNG

"ES MI MUJER" Ases del TAXI

"LA NURSE" Cartón

"CREALO o no lo CREA"

"EL CRIMEN de MARSELLA"

M.E.C.D. 2016

¿Bebió mucho?
Tome 'Sal de Fruta' ENO que despeja, reanima y refresca en seguida. Corrige la acidez— elimina los venenos residuarios. Un vaso de ENO cada mañana al levantarse trae bienestar para todo el día.
TOME 'SAL DE FRUTA' ENO

Sábanas del Fabricante Directo al Consumidor
FABRICAS DE SABANAS
CUBA 81 Esq. a Sol
Sábanas medio cameras a . . . $0.30
» cameras sin empate, a . $0.55
» de Warandol fino, a . . $0.65
» catalanas grandes, a . . $0.90
Sábanas tramadas de unión, cameras imperiales, garantizadas, a .. 1.20
Warandol de hilo legítimo para sábanas, 10 cuartas de ancho, la vara 0.90

PASAJEROS POR LA VIA AEREA

LLEGADOS DE MIAMI.

A bordo del avión de la Pan American Airways Caribbean Clipper, que arribó ayer por la mañana a las 9:15 de la mañana, procedente de Miami, llegaron los pasajeros siguientes: Manuel Perdomo, Catherine Wesselhoff, John Bexter, Helen Baxter, George A. N.Woodcock, Enrique Rodríguez, Rosa M. Rodríguez, Alvaro Ledón, Nell M. Krase, George J. Naira, Clyde L. Krause, Elmer E. Mc.Hamer, Theodore Forster, Sam Kammer, Harry N. Pritzker, Claire Pritzker, Will Lincoln, Clarence B. Verman, Robert, J Waters, Allie Waters, Bernardo González, Ricardo Becerra Soto, Susana Becerra Soto.

SEGUNDO AVION DE MIAMI.

En el avión American Clipper de la Pan American Airwayrs, que arribó ayer a las 11 de la mañna, procedente de Miami, llegaron los siguientes pasajeros; Leo Peck, Robert Burne, Joseph E. Mc Cullu, Mary Mc. Cully, Maithland Dwight, Richards C. Ennerver.

LLEGADOS DEL INTERIOR

En el avión regular de la Cía Nacional Cubana de Aviación NM5, que arribó ayer a las 12 p. m., procedente de Guan tánamo y ciudades intermedias, llegaron los pasajeros siguientes: Luis Deville, procedente de Guantánamo, Rodríguez Brisuela, Manuel Miranda, Abelardo Cardo Cas. René Bermúdez, y Enrique de la Osa procedentes de Santiago de Cuba, R. J. Salazar, procedente de Cienfuegos, L. Berrayaza, A. Betancourt, Aguirre de Oliva, y Benjamín Oliva, procedentes de Cienfuegos.

AVIONES PARA MIAMI

A bordo del avión Commodore de la Pan American que salió ayer por la tarde a las dos de la tarde, para Miami, embarcaron los pasajeros siguientes: Harry R. Howell, Fred H. Goebode, John Walleace, Esther Wallace, Dennis Howard, Irene Howard, Lester Albert, Dorothy Byton, Nell E. Turner, James Turner, Walter R. Rowe, Marta Rowe, James J. Sullin, Emil Lucaite y George T. Sander.

SEGUNDO AVION

En el avión de la Pan American Airways American Clipper que salió ayer por la tarde a las 2:30 p. m. para Miari, embarcaron los pasajeros, Estelle Mc Laughlen, Merle Hopkins, Cecil Wright, Elva Wright, Thom R. Finaker, Joshua Owingsn Hazel Owings, Henry B. Rains, Albert R. Perry, Henry Gormick, Orissa Gormick, Oliver J. Axt, Everret W. Line, John H. Hyman, Myrthle Hyman, H. Stewart Dunn, Marie Dunn, John G. Warson, Royal Vi- Mary Frances Frett, Hannah Cummings, Mary B. Campbell, William R. Rikels, William Rickels, Gladys A. Rickels, John H. Jackson, William Rickels, Rober C. Weber., Augusta C. Weber, Sam Kammar y Theodore Fournier.

TERCER AVION

A bordo del avión Caribbean Clipper, que salió ayer por la tarde a las tres para Miami, embarcaron los pasajeros siguientes: Olga O. Baun Marie E. Miller, William O. Baun, Verna Grimm, Mary Litteral, Miguel Guerra, Carmela Capó de Guerra, Rogelio Hernández, Walter P. Walkup, Jake E. St. John. Alta Haight, Frank E. Samuel, Abe Klein, Isabelle Lindssy Percy T. Cantwell, James T. Brady, Beatrice Brandy, Robert M. Tolson, Inex Miller, Watson Miller, Frank Logan, Bernice Logan, Arthur O. Morton, Margaret Morton, Dayton Heghes, Santiago Claret, Ruth M. Maher, Helen Bergman, Jean Loes, Josephine Roberts, y Francis Frankel.

PARA EL INTERIOR

En avión regular de la Cía Nacional Cubana de Aviación NM que salió ayer por la mañana a las 7 y 30 a.m., del aeropuerto de Rancho Boyeros, para Guantánamo y ciudades intermedias, embarcaron los pasajeros siguiente: Mariano B. Puentes, para Santiago de Cuba; Miguel Suárez, Antonio González, y Bernardo Orefiche, para Guantánamo, José María Iglesias, y Angel Lamazaes, para Kingston-Jamaica Vía Santiago de Cuba.

PINTURAS Y BARNICES
Especializados en Esto. Calidad de Absoluta Garantía. Precios Bajos.
Ferretería OLAVARRIETA
Neptuno 106 entre Campanario y Perseverancia.
A-9480, LA LLAVE

Basto desarrollado y reconstituído con las saludables y reconstituyentes:
PILDORAS ORIENTALES
Solicite gratis hoy el folleto descriptivo, se lo enviamos bajo sobre sin membrete. Diríjase a P. ORIENTALES. Apartado 1244.—Habana.

Canas
Suprima las canas en pocos días con la Loción LA CONDESA.
Higiénica, inofensiva, no mancha la piel ni las telas, devolviendo al cabello su color natural exacto.
Use en la misma forma que una loción de tocador, al peinarse la Loción Higiénica
"La Condesa"

¿ES LA FARMACIA?

Le suplico me mande un frasco de la "Pepsina y Ruibarbo Bosque" pero tenga cuidado sea la legítima, pues me han dicho existen productos similares adulterados y el Doctor me ha recomendado tome sólo la de Bosque. Usted sabe compro siempre en su Farmacia por la confianza que me inspira.
La "Pepsina y Ruibarbo Bosque" produce inmejorables resultados en el tratamiento de la Dispepsia, Digestiones difíciles, Falta de apetito, Neurastenia gástrica, Estreñimiento, Gases, Vómitos, etc., etc.
LABORATORIO DEL DR. BOSQUE
TEJADILLO 36 - HABANA
DE VENTA EN TODAS LAS FARMACIAS DE LA ISLA

Crónica Habanera

(Continuación de la Pág. CINCO)

BODA PROXIMA

BLANCA MARKOVITZ

Para el día treinta y uno del presente mes, ha sido concertada una boda que tiene todas nuestras simpatías.

Unirán sus destinos, la bellísima señorita Blanca Markovitz, y el joven y notable doctor Pedro Machado y Cárdenas, amigo muy estimado, Profesor de Anatomía e Histología Patológica de la Universidad de La Habana.

Esta boda se celebrará a las diez de la mañana, ante el notario, doctor Eduardo Betancourt.

Después partirán los novios para los Estados Unidos, en viaje de bodas.

EN SAN JUAN DE LETRAN

Próxima está una boda de alta distinción. Se celebrará el sábado diez de Noviembre, a las seis de la tarde y serán contrayentes una simpática parejita que goza de muchos afectos en el seno del gran mundo habanero: la señorita Silvia Menocal y Valdés Fauli, tan encantadora y el joven Juan de Adriaensens, vice-Cónsul de España.

El templo de los Rvdos. Padres Dominicos, donde tendrá efecto, será objeto de un precioso decorado de plantas y flores, obra del acreditado jardín «Milagros».

También de «Milagros» será el ramo de novia, creado especialmente para ella, por aquellos floristas incomparables.

Cuanto al traje nupcial, sencill y elegante, ha sido confeccionado por la señorita María Luisa Menocal, hermana de la gentil fiancée.

Ya han sido designados los testigos.

Suscribirán el pliego matrimonial por la novia, el general Mario G. Menocal, el coronel Julio Sanguily, los señores Elicio Argüelles, Encargado de Negocios de España, Manuel Alvarez Reymunde, Secretario de dicha Embajada, Rafael Egaña y Jaime Montero Madrazo, Cónsul de España.

También han sido designados los testigos de la boda civil.

Serán por ella, los señores Jacobo Lobo, Fernando Argüelles, Federico Mejer Jr. y Julio Rabell, y por él, el doctor Pedro Hernández Lovio, Secretario Particular del Secretario de Justicia y los señores Luis Roca de Togores, José de Simón y Alfonso Fanjul.

Este acto se celebrará el día antes, o sea el viernes, a las cinco de la tarde, en la notaría del doctor Raúl Valdés Fauli, actuando de notario, el doctor Abel T. Tolón.

A la señorita Menocal le será ofrecido un almuerzo de despedida de soltera, el martes, que le ofrece Hilda Sarrá, la joven señora de Mejer.

Simpático almuerzo, de íntimas solamente.

DEL PRINCIPAL DE LA COMEDIA

Eugenia Zúffoli, la exquisita actriz, tan admirada del público habanero, se presentará hoy desde el escenario del «Principal de la Comedia».

La primera función, está señalada para las dos y media de la tarde, con la bellísima obra de los Hermanos Quintero, «El Genio Alegre», que volverá a repetirse en la función de las nueve y media de la noche.

Y a las cinco y media, en tanda elegante, reposición del gran drama de Fernández Ardavín, «Prostitución».

El miércoles siete del próximo noviembre, Eugenia Zúffoli será homenajeada con una función extraordinaria.

Habrá muchas variedades.

Y se estrenará una obra de nuestro querido compañero César Rodríguez, Presidente de la Asociación de Repórters de la Habana, titulada «Los muertos viven».

Para pasado mañana martes, se anuncia una nueva audición de Berta Singerman, en el Principal.

Una audición especialísima, con poemas de Gabriela Mistral, Rubén Darío, Santos Chocano, Alfonsina Storni.

LAWN TENNIS CLUB

La aristocrática sociedad de las muchachas, que con tanto acierto preside la gentilísima dama Graciella Párraga de Maduro, ofrecerá un té bailable el día primero de Noviembre.

Será de cinco a diez p. m., en su bello edificio de la Calzada del Vedado.

Fiesta de juventud, que congregará como de costumbre un selecto grupo de muchachas y jóvenes de la sociedad habanera.

HONRAS FUNEBRES

El próximo martes se celebrarán en la Iglesia de la Caridad, a las nueve de la mañana, solemnes honras fúnebres a la memoria del gran maestro y compositor Guillermo M. Tomás, con motivo de cumplirse en esa fecha el primer aniversario de su fallecimiento.

La Orquesta Filarmónica de La Habana, en homenaje de recuerdo, ejecutará la misa de requiem del maestro Hernández, dirigida por el maestro Amadeo Roldán.

DEL «ENCANTO»

Magnífica matinée hoy en el «Encanto».

La empresa del simpático coliseo ha combinado un interesante programa, con la suntuosa producción «Gente de Arriba», por Warren Williams, Ginger Rogers y Mary Astor y el último estreno «Yo creí en tí», con un magnífico reparto de estrellas, entre las que se destacan John Boles, Rosemary Ames y Victor Jory.

Además se exhibirán, Noticiario y cintas cómicas.

En los turnos elegantes se exhibirá por última vez la valiosa cinta «Yo creí en tí».

Mañana, un estreno que causará sensación, por ser una producción que supera en comicidad a las anteriores.

El título de esta cinta es el de «Esposas Coquetas» y en ella toman parte Glenda Farrell, Margaret Lindsay, Ruth Donnelly, Guy Kibee, Frank Mc Hugh y Hugh Herbert.

CUMPLEAÑOS

Celebra en esta fecha su cumpleaños, una graciosa jovencita, Martha Mayorkas, hija del conocido industrial Juan Mayorkas y de su gentil esposa Felicia González de Mayorkas.

La encantadora señorita cumple catorce años, por lo que se verá muy felicitada.

(Continúa en la página NUEVE)

mueble Roca
SAN RAFAEL 134 entre Belascoaín y Gervasio
significan: ELEGANCIA, CALIDAD Y GRAN CONFORT.
Antes de hacer sus compras, visite esta MARAVILLOSA EXPOSICION, en la que admirará la más extensa variedad en todos los estilos, en moderno y en clásico.

OCTAVO COLOSAL CONCURSO
JABON CANDADO
AHORA SON
4 CASAS Y 3000 PARES DE ZAPATOS
MAYORES FACILIDADES QUE NUNCA
SORTEOS PROVINCIALES CADA SESENTA DIAS
LOS NUMEROS SERVIRAN PARA TODOS LOS SORTEOS
El Domingo 20 de Enero de 1935 se celebrará el Primer Sorteo

Bases del Octavo Colosal Concurso Jabón Candado

1° El día 19 de Noviembre de 1934 dará comienzo el OCTAVO COLOSAL CONCURSO JABON CANDADO, y en esa fecha empezaremos a recibir los cupones del jabón Candado en barras, los candaditos de las envolturas de los panes grandes y medianos de jabón Candado, las envolturas de los panes de jabón Perla, las etiquetas del Limpiador Candado, los frentes de las cajitas de Polvina, las tapitas de los tubos de Crema Dental Colgate, tamaños grande, mediano y gigante, las cintas (o bandas) del jabón Palmolive y las envolturas del jabón Hiel de Vaca de Crusellas.

2° Este concurso se cerrará el 6 de Julio de 1935, hasta cuya fecha se recibirán los cupones, candaditos, etc., etc. Después de esa fecha no se podrán recibir nuevas remesas.

3° Los premios de este concurso consistirán en 4 Casas y 3.000 pares de zapatos de calidad superior, para señoras y caballeros.

4° Las casas se entregarán, haciendo constar en los títulos de propiedad que no se podrá gravar ni enajenar el inmueble, porque el objeto de este concurso, en lo que respecta a las casas, es hacer un bien positivo al adquirente, que deberá legar la propiedad a sus herederos. Los herederos no podrán disponer del inmueble hasta que hayan transcurrido cinco años de haber entrado en posesión de él. Las casas llevarán en la fachada, en relieve, un candado y el título de "VILLA JABON CANDADO". Ni uno ni otro podrán suprimirse en ninguna época.

5° Los premios se obtendrán por sorteo, y los concursantes tendrán derecho a los premios de las casas y de los zapatos; pero nadie podrá ganar más de UNA CASA; sin embargo, tendrán derecho a ganar todos los pares de zapatos que les toquen en suerte.

6° PLAN PARA EL SORTEO. Para este plan, la distribución de las 4 Casas y de los 3.000 pares de zapatos ha sido hecha con arreglo al número de concursantes de cada provincia que participaron en los concursos anteriores.

Distribución de las 4 casas

(A)—Se sorteará una casa entre los concursantes de la Ciudad de la Habana y sus repartos, incluyendo los pueblos de Marianao, Guanabacoa, Regla y Casa Blanca.

(B)—Se sorteará una casa entre los concursantes del resto de la Provincia de la Habana y los de la Provincia de Pinar del Río.

(C)—Se sorteará una casa entre los concursantes de las Provincias de Matanzas y Santa Clara.

(D)—Se sorteará una casa entre los concursantes de las Provincia de Camagüey y Oriente.

Distribución de los 3,000 pares de zapatos

(E)—Se sortearán 600 pares de zapatos entre los concursantes de la Ciudad de la Habana y sus repartos, incluyendo los pueblos de Marianao, Guanabacoa, Regla y Casa Blanca.

(F)—Se sortearán 420 pares de zapatos entre los concursantes del resto de la Provincia de la Habana y los de la Provincia de Pinar del Río.

(G)—Se sortearán 360 pares de zapatos entre los concursantes de la Provincia de Matanzas.

(H)—Se sortearán 600 pares de zapatos entre los concursantes de la Provincia de Santa Clara.

(I)—Se sortearán 360 pares de zapatos entre los concursantes de la Provincia de Camagüey.

(J)—Se sortearán 660 pares de zapatos entre los concursantes de la Provincia de Oriente.

7° **Fecha de los sorteos:**

(A)—Los sorteos de los zapatos se efectuarán en las siguientes fechas:

Primero: El Domingo, 20 de Enero de 1935. Entrarán en este sorteo todos los números emitidos hasta el Sábado 12 de Enero. Los que se emitan después de esa fecha, jugarán en el sorteo siguiente.

Segundo: El Domingo, 24 de Marzo de 1935. Entrarán en este sorteo todos los números emitidos hasta el Sábado, 16 de Marzo, incluyendo los que ya hayan jugado en el sorteo anterior. Los que se emitan después de esa fecha jugarán en el sorteo siguiente.

Tercero: El Domingo, 19 de Mayo de 1935. Entrarán en este sorteo todos los números emitidos hasta el Sábado, 11 de Mayo, incluyendo los que ya hayan jugado en los dos sorteos anteriores. Los que se emitan después de esa fecha jugarán en el sorteo de las casas.

(B)—En cada una de estas fechas se sortearán 1.000 (MIL) pares de zapatos, repartidos en la siguiente proporción

200 entre los concursantes de la Ciudad de la Habana y sus repartos, incluyendo los pueblos de Marianao, Guanabacoa, Regla y Casa Blanca.

140 entre los concursantes del resto de la Provincia de la Habana y los de la Provincia de Pinar del Río.

120 entre los concursantes de la Provincia de Matanzas.

200 entre los concursantes de la Provincia de Santa Clara.

120 entre los concursantes de la Provincia de Camagüey.

220 entre los concursantes de la Provincia de Oriente.

(C)—Los sorteos de las casas se efectuarán el día 20 de Julio de 1935, y serán de acuerdo con el Art. 6°, incisos A, B, C y D. Entrarán en estos sorteos todas las remesas que recibamos hasta el día 6 de Julio, fecha en que se cierra la admisión de valores para el concurso, y además todos los números que hayan jugado en los sorteos de los zapatos.

8° Todos los números emitidos desde el comienzo hasta el cierre de este concurso, servirán para participar en los sorteos de los zapatos y de las casas, correspondientes a sus respectivas provincias, y podrán resultar premiados en todos los sorteos de su provincia. Por ejemplo: un número que haya participado en el sorteo del 20 de Enero, volverá a participar en los del 24 de Marzo, 19 de Mayo y 20 de Julio, y así sucesivamente.

9° Los sorteos tendrán lugar en la Ciudad de la Habana, en la Casa Club del Jabón Candado, a las 9 a. m. de los días señalados.

10° La lista de los números premiados en cada sorteo será publicada en la prensa, el Domingo siguiente al en que se haya efectuado el sorteo.

11° Los cupones, candaditos, envolturas, frentes, tapitas y cintas, tendrán los valores siguientes:

Por 10 cupones de Jabón Candado en barras	1	número
Por 10 candaditos de las envolturas de los panes medianos de Jabón Candado	1	„
Por 5 candaditos de las envolturas de los panes grandes de Jabón Candado	1	„
Por 5 envolturas de los panes de Jabón Perla	1	„
Por 5 frentes de las cajitas de Polvina.	1	„
Por 5 etiquetas de Limpiador Candado	1	„
Por 5 envolturas de Jabón Hiel de Vaca de Crusellas	1	„
Por 5 cintas negras (o bandas) del Jabón Palmolive	1	„
Por 1 tapita de los tubos de la Crema Dental Colgate, tamaño Gigante	2	„
Por 1 tapita de los tubos de la Crema Dental Colgate, tamaño Grande.	1	„
Por 2 tapitas de los tubos de la Crema Dental Colgate, tamaño Mediano	1	„

IMPORTANTE:-

Apresúrese a canjear sus cupones, candaditos, etc., para que sus números puedan participar en todos los sorteos. No olvide que cuanto más pronto obtenga sus números más probabilidades tienen de resultar premiados.

Los concursantes del interior pueden entregar sus remesas en los lugares destinados a ese efecto, ya sea en su localidad o en la población más cercana, los cuales se indican en la lista que aparece en la página 3 de los boletines que pronto se repartirán. De lo contrario, pueden hacer sus remesas, directamente a la Habana, dirigiéndolas a:

OCTAVO COLOSAL CONCURSO JABON CANDADO
APARTADO 1990.-HABANA

M.E.C.D. 2016

SOCIEDADES ESPAÑOLAS

La Asociación Vasco Navarra de Beneficencia ha arribado gloriosamente a los 50 años

El bien querido Presidente de la Asociación Vasco-Navarra de Beneficencia, señor José Llamosas Carral, ha tenido la atención de enviarnos lamemoria anual correspondiente al quicuagésimo séptimo aniversario de la fundación de esa tan benéfica colectividad.

De la misma tomamos lo que sigue:

«Señores Asociados:

«Le da cima a su cometido final la Directiva al presentaros, en cumplimiento del precepto reglamentario que así lo determina, la memoria de los trabajos realizados en el año social que termina en esta fecha.

«No han sido las más favorables, por causas bien conocidas, las condiciones en que le ha correspondido actuar; pero, no obstante, la obra caritativa, para que en hora bendita, por feliz y memorable iniciativa, fué fundada y es sostenida esta Asociación por la nobleza de sentimientos de los vasco-navarros, se ha practicado un año más; llevando a muchos hogares entristecidos de viudas y huérfanos desamparados, el auxilio que remedia urgentes atenciones, y repatriando con recursos para gastos de viaje, a los infortunados que lo han necesitado.

«Ni un solo caso ha sido desoído, si se ha comprobado el derecho que le asistía al solicitante. A toda petición justificada por el resultado de la investigación procedente, se ha correspondido con premura y eficacia.

«Y en corroboración de lo expuesto, se verá por los balances y estados, que se han concedido en socorros ordinarios y extraordinarios, lacantidad de $4,785.35.

«Con la tristeza que siempre se siente al referir los duelos sociales, hay que registrar los lamentables fallecimientos de los asociados señores José Aguirre León, Casimiro Tellaeche Zulueta, Miguel Astiasarain y Angel Menchaca Retureta.

«Ha continuado esta Asociación contando con los meritísimos y desinteresados servicios profesionales de los médicos honorarios doctores Claudio Basterrechea y Othon Madariaga; y de los abogados honorarios doctores Lorenzo de Erbiti y Ruperto Arana.

«Sea para ellos la más sentida expresión de gratitud.

«Para las Autoridades, la Representación Oficial de España; la Prensa; el Casino Español; el Centro Vasco, y los demás Centros regionales y sociedades de beneficencia, por sus atentas y bien apreciadas deferencias, muchas gracias.

«En último término, por el lugar en que se trata, pero principalmente por su importancia, se hace un llamamiento cordial a los comprovincianos y sus hijos que, por indiferencia, o por desconocimiento de lo que represento y practica un día y otro, un mes y el siguiente, constantemente esta Asociación, no contribuyen a su sostenimiento. Su modesta aportación es necesaria para continuar, y si es posible intensificar, la labor bienhechora que se expone a la consideración no solo de los señores asociados, sino de todos los vasco-navarros para que la conozcan y la juzguen, con lo que será aplaudida y secundada por los que hasta ahora no han compartido esa satisfacción».

La Directiva de la Asociación Vasco-Navarra de Beneficencia para el año social de 1934 a 1935, es la siguiente:

Presidente, señor José Llamosas Carral; vicepresidente primero, señor Venancio Zabaleta y Aramburu; vicepresidente segundo, señor Germán Gómez Ocejo; tesorero, señor José Mendiola y Echevarría; vicetesorero, señor Timoteo Barañano y Sasia; secretario, señor Eusebio Espinosa y Pascual; vicesecretario, Manuel Otaola y Muria.

Vocales: señores José Leicea y Marina, Eusebio Astiasarán Uzcudun, Paulino Gorostiza y Sasia, Gregorio Otaola Unánue, Cosme Manzarbeitia y Gómez, José Barturen Marcaida, Juan Aedo e Ibañez, Ricardo Uribarri y Eguia, Félix Araluce Ajuria, Dámaso oGti Udaeta, Leandro Zurbano Araluza, Casimiro Gorostiza y Aréchaa, Francisco Auirreaviria y Arambarri, Alejandro Querejeta y Arriola; Greorio Bibal Iburuzqueta, José Echeoyen y Goiri, Pedro Basterrechea y Goicoechea, Celestino Joaristi y Oyarzábal, José Bravo Escuza, Antonio Amavizcar Haya, Eduardo Garay Goiriena, Emilio Buesa Olave, Ramón Bollar y Laida, Esteban Alegría Iriarte, Francisco Saralegui Arrizubieta, Alejandro Zabaleta y Aramburu, Pascual Palacio y Trucios, Honorato Dulanto y Presa, Paulino Gorostiza y Barañano, Siricio Rubio e Izquierdo, Alejandro Goti Udaeta.

Gran banquete dará esta noche 'Juv. Asturiana'

Hoy se celebrará en el local social de «Juventud Asturiana», Prado 115, altos, el gran banquete que como inauguración del local y dedicado por la Sección de Sports de esa Sociedad a los jugadores, que representando al equipo de la misma celebraron una serie de partidos en la hermana República de México, regresando ayer en el vapor «Siboney» que arribará a este puerto a las 8 a. m.

Todos los aficionados al universal deporte del futbol, acudieron al muelle de la Ward Line, Compostela y Desamparados a dar la bienvenida a esos valientes muchachos.

Los cubiertos para el banquete, pueden adquirirse en la Secretaría del Club, al módico precio de $1.50.

UNA GRAN MATINEE

A la una en punto de la tarde de hoy, dará comienzo en los amplios salones del Palacio de Villalba, Egido No. 2, la tercera gran matinée de la serie que se está celebrando esta temporada en dichos salones.

Neno González con su orquesta y la señorita Paulina Alvarez como cantante y el gran septeto Nacional, de Piñeiro, todos ellos intérpretes geniales de nuestro folklore criollo, ejecutarán el programa bailable, que terminará a las siete en punto de la noche.

Seis horas de baile por una módica cuota de guardarropía, pues la entrada es gratis.

EL SR. ANTONIO COUZO VA A SER OBJETO, EN BREVE, DE MERECIDA DISTINCION

Ha celebrado sesión extraordinaria la Sección de Propaganda de la Asociación de Beneficencia «Naturales de Ortigueira», bajo la presidencia del señor David Prieto, habiendo asistido a esta sesión el señor Juan Martínez Vivero, presidente, social, la señorita Georgina Cabo, presidenta del Consejo de Damas y un gran número de miembros de la mencionada sección.

Se informó del escrutinio celebrado con motivo del último concurso de inscripciones, habiendo correspondido el primer premio al señor A. Couzo, renunciándolo éste a favor del señor Jesús Peña, por ocupar el segundo lugar.

Que se le conceda el Título de Asociado Propagandista al señor Antonio Couzo por haber realizado más de 50 inscripciones.

Que se efectúe la fiesta en honor del nuevo asociado el día 3 de noviembre, la que será en el local social, amenizándola una orquesta, la que terminará con un animado baile en honor de los nuevos socios.

Que se obsequie a los asociados en el local con laguer y tabacos, a fin de que los que se han inscripto en el último trimestre sean recibidos con todos los honores en la asociación que en el mañana habrá de prestarles amparo y protección.

La señorita Georgina Cabo ayudará al mayor éxito de la fiesta y el señor Peña Pita y Jesús P. González atenderán con la corrección peculiar en ellos a los nuevos asociados.

Sentido Fallecimiento

En días pasados falleció en esta capital un distinguido caballero y a la vez querido compañero en las lides periodísticas; nos referimos al señor Raúl Garrido Jiménez, hermano de la señorita Clarita Garrido, competente empleada de la administración de DIARIO DE LA MARINA.

Desde hace algún tiempo el señor Garrido Jiménez se hallaba recluído en el Sanatorio de la Asociación Canaria, donde fué objeto de las más delicadas atenciones por parte de todos los que laboran en tan magnífico oasis, donde se aminoran, como por arte de magia, los dolores producidos por la enfermedad y por las injusticias del mundo...

Merecen especial mención, por su bondad extraordinaria para el distinguido enfermo, las siguientes personas: Dr. Miguel Angel Díaz, presidente de la Asociación Canaria; doctor José Pereda Gálvez, director del Sanatorio; señor Antonio Blanco, administrador; señorita Lucía Pérez, enfermera, y numerosos empleados más, cuya lista sería interminable. Los familiares del extinto no tienen palabras para expresar su agradecimiento a las almas sublimes que atendieron, como hermanos, al inolvidable Raúl. Asimismo expresamos por este medio las más sentidas gracias de la Asociación de la Prensa de Cuba, a la que pertenecía; y muy especialmente de los doctores Rafael María Angulo y Modesto Morales Díaz.

Descanse en paz el alma bondadosa de Raúl Garrido Jiménez, y reciban nuestro más sentido pésame su atribulada madre, señora Rosa María viuda de Garrido; sus hermanos Clara, Carmela, Aleida y Humberto Garrido y demás familiares.

ACTOS PARA HOY

SANATORIO «LA BENEFICA»—Misa solemne a las 9 de la maañana e inauguración de una magnífica obra que se acaba de construir en dicho sanatorio.

PALACIO DE VILLALBA: Magnífica matinée bailable de 1 a 7 p. m. amenizada por dos afamados conjuntos musicales.

HIJOS DEL AYUNTAMIENTO DE ESTRADA: Gran fiesta bailable por la tarde en los jardines de la cervería «La Tropical».

UNION DE VILLAMEA Y VILLAODRID: Gran banquete y matinée bailable a las doce del día en los hermosos jardines «La Cotorra» sitos en la loma de la Cruz, Guanabacoa.

DEPORTIVO CARMELO: Animados bailes por la tarde y por la noche en su hermosa terraza de Línea y 18, Vedado.

CENTRO ASTURIANO: Junta general a las 2 de la tarde en sus propios salones.

SOCIEDAD «CURROS ENRIQUEZ: Junta General a la una y media de la tarde en sus propios salones sociales.

CLUB ESPAÑOL DE ALMENDARES: Estupenda verbena en su local social calle 17 esquina a 6; amenizada por Riveiro y Los Barcaleses. El precio de la entrada será sumamente módico.

MONTERROSO Y ANTAS DE ULLA: Junta general extraordinaria a las 2 de la tarde en el Centro Gallego, para ultimar los detalles de la gran fiesta que celebrará el día 4 de Noviembre en los jardines de «La Tropical».

JUVENTUD ASTURIANA: Gran banquete-homenaje a su equipo de jugadores, a las ocho y media de la noche en su local de Prado 115, altos.

ALFONSO HERNANDEZ CATA OFRECERA UNA CONFERENCIA EN EL CIRCULO REPUBLICANO

Para los primeros días del entrante mes de noviembre está señalada una conferencia en los salones del «Círculo Republicano Español».

Será algo muy interesante el tema escogido por el ilustre orador que ocupará la tribuna de dicha sociedad, en próxima noche.

Podemos adelantar que tratará sobre la España de hoy.

Estará a cargo de Alfonso Hernández Catá, tribuno, literato, novelista, diplomático y jurisconsulto notable.

Asistirá todo el cuerpo diplomático acreditado en Cuba.

LOS «LABRISTAS» SIGUEN LABORANDO PARA OFRECER UN MAGNIFICO FESTIVAL

Continúan los preparativos por los chicos del Labra que preside el señor Amado Atienzar Consuegra, para el magnífico festival que se celebrará el domingo 25 de noviembre en todos los hermosos Jardines de la «Polar». Antonio María Romeu, Belisario López, Sonora Matancera, El Nacional y el jazz band «Royal», tendrán a su cargo el programa bailable. Habrá un concurso de melenitas con grandes premios a las triunfadoras y para los caballeros un lindo reloj de bolsillo. Reina gran embullo entre la juventud bailadora para asistir a este festival de «Rafael María de Labra». En próxima crónica seguiremos informando sobre esta fiesta, que promete quedar muy lucida.

LA PROXIMA VERBENA DEL C. ASTUR SERA ESTUPENDA

Adelantan considerablemente los trabajos que se vienen llevando a cabo para la hermosa fiesta que se celebrará el día tres de noviembre próximo, primer sábado de mes, en todos los salones del edificio social y cuyo producto íntegro se destinará a engrosar los fondos de calamidad.

Por eso se ha elegido el título de «Una noche de Amor», por que el amor abarca el extremo del amor al semejante, y está es la finalidad que se persigue, poder continuar amparando a los que derrotados en la vida no tienen en sus últimos años más amparo que la casona astur y su Casa de Salud «Covadonga».

Fiesta hermosa, grande, que será rememorada por todos los asistentes a la misma. Fiesta que celebran de mutuo acuerdo las Secciones de Propaganda y Recreo y Adorno y para las cuales se han contratado los conjuntos musicales Havana Casino, Belisario López y el Septeto Nacional de Piñeiro.

COMPANIA

Trasatlántica Española

SERVICIOS DE VAPORES CORREOS TODO EL AÑO

El rápido y conocido vapor correo

"Cristóbal Colón"

Capitán: D. Eduardo Fano Oyarbide.

saldrá el

15 de NOVIEMBRE

para

VIGO, CORUÑA, GIJON, SANTANDER, BILBAO, CADIZ Y BARCELONA —vía New York—

SALIDA PARA VERACRUZ: «C. COLON» .. Noviembre 8.

Espléndidas cámaras.—Tercera clase moderna con camarotes y comedor.

GARCIA & DIAZ, Ltda. Agentes Generales.

Palacio de la Lonja. Telfs. M-6911 y M-6912. Habana

Viaje por los grandes buques "Presidentes" de la

DOLLAR LINE

HABANA -- NEW YORK

Y VICE-VERSA

Próxima salida para New York

Vapor "PRESIDENT PIERCE"

Miércoles, Octubre 31 a las 4 P. M.

Llegando a New York el Sábado a las 10 a. m.

Precios del Pasaje:	Ida.	Ida y Vuelta.
Primera Clase	$75.00	$105.00
Clase Turista	50.00	75.00

Los vapores «Presidentes» salen de New York todos los Jueves a las 4 p. m. y los boletines se expenden a precios sumamente ventajosos.

Todos los camarotes son amplios y dan al exterior. Camas espaciosas, agua corriente, caliente y fría, amplios closets, ventiladores eléctricos y numerosas comodidades más. Excelente comida y un personal atento a todos los deseos del pasajero. Camarotes con baño privado a módico precio adicional.

SEÑORES COMERCIANTES: Consúltennos acerca de las muchas ventajas de embarcar sus mercancías por los grandes buques de la Dollar Line.

DOLLAR STEAMSHIP LINES

Oficios 24. Telfs. A-8226, M-8826 Habana.

DEBEN TENER SU CARNET DE IDENTIDAD LAS ASOCIADAS DE LAS «HIJAS DE GALICIA»

La magnífica casa de salud «Concepción Arenal» de la sociedad «Hijas de Galicia es frecuentemente elogiada por cuantos conocen de cerca su perfecta organización, lo cual constituye un motivo de orgullo para la Junta Directiva y sirve de satisfacción a los miles de asociados de tan prestigiosa sociedad de asistencia sanitaria al niño y a la mujer.

Velando porque no sufra esa organización perfecta, se ha dispuesto que todas las asociadas se provean del carnet de identidad, con lo que se evitarán trastornos al solicitar los servicios médicos o tratar de ejercer algunos de los derechos que les concede la ley social.

El carnet a que nos referimos, cuya posesión es obligatoria y su presentación un deber, se obtiene gratuitamente en las oficinas de secretaría, las que estan instaladas en el palacio del Centro Gallego, a donde deben acudir cuantas carezcan del mencionado carnet de identidad.

CELEBRO IMPORTANTE JTA. LA AGRUP. «PRO-DEFENSA»

Con sumo gusto publicamos los siguientes acuerdos tomados por la Agrupación «Pro Defensa» del Centro Gallego. Acuerdos que nos envía el señor Antonio Gómez Blanco, secretario de dicha Agrupación.

«Ha celebrado Junta de Directiva la Agrupación «Pro-Defensa», bajo la presidencia del señor Manuel Rodríguez Sánchez, y actuando de Secretario el señor Antonio Gómez Blanco. Entre los importantes acuerdos que se tomaron por la Directiva, hay tres que la masa social debe de conocer, que son los siguientes: facultar a la mesa ejecutiva para que conjuntamente con el abogado consultor, doctor Fernando Barrueco, trate por todos los medios legales de que se cumpla el fallo del Gobierno Provincial, respecto a la Asamblea de Apoderados, ya que dicho régimen no ha querido tener en cuenta dicho fallo ni a la masa social, que por segunda vez obtuvo un resonante éxito en sus aspiraciones de que se implanten las Juntas Generales en nuestra institución.

«Seguidamente se pasó a la reorganización de la Agrupación «Pro-Defensa», nombrándose una comisión compuesta de los señores Rodríguez Sánchez, Secundino Alvarez, José Díaz Corral, Antonio Gómez Blanco, Eusebio Teijeiro, Delfín Gil y Manuel Pan, para que en el plazo más corto posible traigan al seno de Pro-Defensa a hombres dispuestos a luchar con entusiasmo por el engrandecimiento del Centro Gallego y la reconquista de los derechos sociales.

«También se dió a conocer la labor que vienen realizando los miembros de Pro-Defensa en lo que concierne a la campaña iniciada desde que se fundó dicha Agrupación, que es de tratar de atraer aquellos elementos que se alejaron de la institución por la política de la Asamblea de Apoderados. Hoy los miembros de Pro-Defensa pueden mostrar con orgullo a los señores Apoderados, que aquellos socios que ellos alejaron de la institución con su política, vuelven de nuevo ante los razonamientos que se les exponen. Se acordó unánimemente proseguir con más intensidad esta campaña pro-nuevos asociados, ya que si se ha conseguido hasta ahora hacer más de 150 inscripciones, probablemente en lo que resta de año se triplicará esta cantidad debido al entusiasmo que reina entre los socios y la colonia gallega por el fallo del Gobierno Provincial en el cual se le dió toda la razón a los socios y con esta razón, el derecho a gobernar la institución por medio de las Juntas Generales.»

NUEVO SISTEMA IMPLANTADO PARA LAS CLASES, EN LAS ESCUELAS DEL C. GALLEGO

El presidente de la Sección de Cultura, señor José Montes, recientemente nombrado por la Asamblea de Apoderados para dicho cargo, ha accedido a la petición que le hiciera una Comisión de profesoras de las clases especiales diurnas del plantel «Concepción Arenal», autorizando a la Directora para que, lo mismo que se venía haciendo en la clase de Inglés diurna, se admitan también en las de Mecanografía y Taquigrafía de señoritas, los alumnos menores de 14 años que asisten a las clases de instrucción, bastando para ello con incluír dichas asignaturas en la misma matrícula.

Es decir, que los varones menores de 14 años que antes sólo tenían derecho a las clases de instrucción en las escuelas diurnas, ahora podrán matricularse a l avez en Inglés, Mecanografía y Taquigrafía, con la sola presentación del recibo y carnet de asociados.

Es una medida acertadísima, pues hasta ahora los alumnos de las clases de instrucción para estudiar Mecanografía y Taquigrafía, hoy tan necesarias, tenían que esperar a cumplir los 14 años de edad para poder hacerlo en las escuelas nocturnas.

«CLUB RIBADESELLA»

Según nos comunica el amable y activo secretario del Club Ribadesella, señor Ezequiel Martínez, la Directiva de dicha institución celebrará sesión extraordinaria el próximo día 31 a las ocho y media de la noche en los salones del Centro Asturiano, para dar posesión a la nueva Junta de Gobierno electa recientemente. Al mismo tiempo le será entregado el título de Presidente de Honor al distinguido caballero Fructuoso del Valle y González, quien ha laborado intensamente en pro del Club Ribadesella.

Será un acto verdaderamente hermoso el que se proponen celebrar los ricsellanos.

PARTIDO CENTRALISTA»

En Junta celebrada últimamente por el Ejecutivo del Comité Centralista, formado por socios del Centro Asturiano, quedó nombrada la comisión que ne breve presentará a dicho Ejecutivo la candidatura que, de acuerdo con su criterio, debe figurar en la «mesa» del Centro Astur.

Dicha comisión se compone de los siguientes señores: presidente, Rafael Martínez Tortosa; Máximo González, Francisco Pérez, Sabino Fernández, Anibal Pérez, Fermín Costes y Andrés González.

Como se ve, los Centralistas no descaisán un momento. Lo cual es un factor decisivo para lograr un éxito rotundo.

HAY GRAN ENTUSIASMO PARA EL FESTIVAL DE LA SOCIED. MONTERROSO Y A. DE ULLA

Una sociedad galaica que disfruta de tantos y tan merecidos prestigios como «Monterroso y Antas de Ulla», va a ofrecer un festival de carácter bailable el día cuatro de noviembre en todos los jardines de La Tropical, bajo la denominación de «Una tarde a Orillas del Miño»».

La organización de la misma se ha confiado a la Sección de Propaganda, de la que es laborioso secretario el señor Cayetano Borrajo, quien nos informa de haberse contratado las orquestas de Belisario López y Neno González con su cantante Paulina Alvarez, la Sonora Matancera, Jóvenes del Cayo y el quinteto Los Barcaleses.

Las entradas deben solicitarse en Suárez 52, y Jesús del Monte 62, teléfono M-3797.

Italian Line

a España, Francia, Italia (vía New York)

por la asoleada "Ruta del Sur"

Supertrasatlánticos "REX" y "Conte di SAVOIA"

salidas semanales — travesía en cinco días y medio

Lujo, refinamiento, confort inigualados

Empedrado 4. A. BONA & Co. Telf. M-8087.

Agentes Generales.

Los detallistas de víveres han solicitado la modificación del actual Reglamento de Accidentes

Piden que se dejen sin efecto las disposiciones contenidas en los artículos 23 y apartado B del 86 para los contratos celebrados con anterioridad a la vigencia del Reglamento

El señor Manuel Infiesta, Presidente de la «Asociación de Detallistas de Víveres Unidos», ha dirigido al Secretario del Trabajo el escrito que dice como sigue:

«El que suscribe Manuel Infiesta Alvarez, en su carácter de Presidente de la «Asociación de Detallistas de Víveres Unidos de La Habana», ante usted comparece y respetuosamente expone:

Que en la Gaceta Oficial de la República correspondiente al día 18 del corriente mes y en la edición extraordinaria número 94, aparece publicado el Reglamento dictado para la aplicación de la Ley de Accidentes del Trabajo, el cual contiene algunas disposiciones que lesionan los intereses de los socios de esa Colectividad, y otras que dificultan su cumplimiento por parte de los mismos, de manera extraordinaria.

Entre los primeros debe de citarse en lugar preferente el artículo 123 comprendido entre las disposiciones transitorias, según el cual todo los contratos de seguros contra accidentes del trabajo, suscritos antes de la vigencia del Reglamento, que no se ajusten a las prescripciones del mismo, se entenderán rescindidos de pleno derecho.

Esta Sociedad cumpliendo la obligación que a todos nuestros asociados imponía la Ley de 15 de noviembre de 1933, celebró un contrato de seguro obrero con una Compañía de esta Capital, de las que están habilitadas legalmente para continuar sus operaciones, por el término de cinco años, por el precio estipulado de común acuerdo entre asegurado y compañía, inferior desde luego, a la Tarifa Mínima fijada en el actual Reglamento, y que cubría en ese solo contrato, mejor dicho, en una misma póliza a diferentes patrones todos asociados a esta Colectividad.

Esa negociación realizada al amparo de las Leyes Vigentes, y en cumplimiento de disposiciones obligatorias de la Ley de Accidentes del Trabajo, queda nula por lo preceptuado en el artículo 123, por el solo hecho de que no se ajusta el contrato a lo dispuesto en el Reglamento, ya que la prima que pagamos es inferior a la ahora señalada como mínima y a la prohibición del apartado B del artículo 86 de dicho Reglamento, que prohibe terminantemente cubrir en una misma póliza diferentes patronos, ni grupos de establecimientos de cualquier índole, cuando sean propiedad de distintas personas, con excepción de las colonias de caña.

A parte de que la tarifa fijada en el Reglamento para los establecimientos de víveres es excesiva, dado los riesgos insignificantes que es necesario cubrir en ellos por la índole de sus operaciones en cuando a los accidentes del trabajo, es a todas luces injusto que se declare nulo un contrato celebrado al amparo de las Leyes vigentes y en cumplimiento solo de disposiciones legales obligatorias, en el que están conforme ambas partes contratantes, por lo que esta Asociación solicita de usted, que modifique el artículo 123 del Reglamento, en el sentido de que se respeten los contratos con anterioridad a la vigencia del Reglamento, dejando subsistentes los términos de los mismos, siempre que estén conformes ambas parte contratantes, modificándose así mismo el apartado B del artículo 86 que prohibe cubrir en una misma póliza a grupos de establecimientos propiedad de distintas personas, siempre y cuando se hubieren también realizado en esa forma con anterioridad al nuevo Reglamento.

Por los propios fundamentos antes invocados deben ser también modificados los apartados A y R del mismo artículo 86 que prohiben a las Compañías aseguradoras cobrar tipos inferiores a los que se fijan en la tarifa mínima de prima, y devolución de un tanto por ciento de utilidades cuando las hubiere, por lo menos en los contratos existentes con anterioridad al Reglamento, y vigentes a su promulgación.

Entre las disposiciones del Reglamento de engorroso y difícil cumplimiento para nuestros asociados, se encuentra la contenida en el apartado T del propio artículo 86 que obliga a los patronos a remitir trimestralmente a la Secretaría del Trabajo, copia certificada de la nómina de los sueldos y jornales pagados durante el trimestre, ya que por la reducida nómina en los establecimientos de nuestros asociados, generalmente de uno o dos empleados, nuestra contabilidad y todos estos trabajos son realizados personalmente por el dueño, lo que haría dificultosa su atención a lo dispuesto, exponiéndose a fuertes penalidades por simple olvido, aparte de la poca importancia que tiene esa remisión en nuestros establecimientos en que no existen variantes en la retribución de los empleados por ser sueldos fijos mensuales y no estar sujetos a variación alguna, por cuya razón debe de exceptuarse de cumplir este requisito a los detallistas que abonen a sus empleados sueldos fijos mensuales, bastando solamente la declaración jurada al verificarse el contrato, y el que hacen a la Compañía Aseguradora envío en esa oportunidad a la Secretaría del Trabajo de la relación jurada de empleados y sueldos.

Y en último término hemos apuntado que la tarifa señalada para los establecimientos de víveres, es excesiva por los pequeños riesgos que en esta clase de establecimientos se cubren, pero lo que es absolutamente indispensable para esta clase de negocios, es la no aplicación de las bases para fijar primas mínimas, ya que con éstas en nuestros caso se aumenta considerable e injustamente el tipo fijado en la propia tarifa mínima en un 100 x 100.

La razón es clara: el tipo fijado para estos establecimientos es de 1.40 de manera que si este tipo fuese solo el que determinara la prima a pagar, no obstante ser exagerada, resulta mucho más reducida que obteniendo la prima mínima de cada riesgo con la multiplicación del tipo por 50 con la aplicación además de la tabla de porcentaje para cuando se cubran hasta 10 empleados.

En esta clase de establecimientos existen generalmente de uno a dos empleados, cuyo sueldo no excede de treinta pesos; por consiguiente, la nómina anual es de $360.00 o $720.00 según tenga uno o dos empleados, y de acuerdo con el tipo de 1.40 fijado la prima sería de $5.04 y de $10.08 respectivamente, elevándose la primera a $10.00 que es la prima menor por la que puede expedirse una póliza de seguro lo que en concreto aumentaría la prima que venimos pagando en un cien por ciento.

En tal virtud y en mérito de los razonamientos expuestos, de usted solicite:

Primero:—que se dejen sin efecto las disposiciones contenidas en los artículos 123 y apartado B del artículo 86 para los contratos celebrados con anterioridad a la vigencia del Reglamento publicado en la Gaceta Oficial de 18 de octubre del corriente año, para la aplicación de la Ley de Accidentes del Trabajo.

Segundo:— que se dejen sin efecto para los contratos que están en las anteriores condiciones, los apartados A y R del propio artículo 86.

Tercero:— que se eleve a los detallistas de la remisión trimestral a la Secretaría del Trabajo, de la copia certificada de la nómina de los sueldos pagados durante el trimestre, a que se refiere el apartado T del artículo 86, y

Cuarto:— que aún cuando se mantenga el tipo de 1.40 fijado en la tarifa para los establecimientos de víveres, no se les apliquen las bases para fijar prima mínima, y la tabla de porcentaje de las mismas».

Simpático acto en honor del doctor P. Herrera Sotolongo

En la tarde de ayer, a las 6, los presidentes de sociedades regionales con sanatorio se reunieron en el Centro Gallego con el fín de ofrecer un sencillo homenaje de desagravio al ilustre jurista doctor Pedro Herrera Sotolongo, abogado consultor de dichas instituciones, el cual fué objeto, últimamente, de un atentado dinamitero. En este caso se trataba de celebrar la circunstancia feliz de que hubiese salido ileso del atentado.

En dicha reunión hicieron acto de presencia los siguientes señores: doctor Pedro Herrera Sotolongo, motivo del homenaje; Evencio Rodríguez, Presidente del Centro Gallego; Jesús María Bouza, doctor Secundino Baños, Francisco Naya, doctor Alfredo Blanco, Vicente Fernández Riaño Emilio Castrillón García, Presidente del Centro Asturiano; Avelino González, Presidente del Centro de Dependientes; José Cortés González y Manuel Calvo García.

En primer término el señor Evencio Rodríguez, que presidía el acto, expresó al doctor Herrera Sotolongo la satisfacción experimentada por los presidentes de sociedades regionales al saber que la explosión ocurrida recientemente en su domicilio no había ocasionado daños de consideración. Y a la vez reiteró el afecto inquebrantable que le profesan las colectividades españolas a que hemos hecho referencia.

A continuación el doctor Pedro Herrera Sotolongo pronunció breves palabras para agradecer las sentidas manifestaciones del señor Evencio Rodríguez, hechas en nombre de todos los allí presentes. «Supongo —dijo el citado doctor— que la máquina infernal fué puesta en mi domicilio porque he sabido en todos los momentos cumplir con mi deber. Esto no me arredra en lo más mínimo. Mientras palpite mi corazón lo seguiré cumpliendo. Los hombres cívicos deben ir sin temor hacia el futuro, porque les pertenece. Fé y adelante, pués. Y muchas gracias, queridos amigos, por esta brillante demostración de afecto».

Momentos después, los concurrentes brindaron con champagne por la salud del eminente jurista doctor Pedro Herrera Sotolongo.

789 SOCIOS HA OBTENIDO EN ESTE MES EL C. ASTURIANO

Aumenta, de manera notable y positiva, la lista, la lista social en el Centro Asturiano. A setecientos ochenta y nueve llega el número de los nuevos socios hechos en el presente mes de Octubre, en sus días laborables, según nota que ha sido entregada por el Negociado de Altas y Bajas.

Setecientos ochenta y nueve socios que se descomponen así: cuatrocientos veintitrés socios; doscientas diez socias y cincuenta y seis bajas levantadas.

Y ya son numerosas las boletas de incripciones de nuevos socios para el mes de noviembre que se encuentran en poder de la Secretaría General, lo que demuestra la labor efectiva que se realiza por los socios todos, y los frutos que viene rindiendo la «Exposición Industrial para la captación de nuevos núcleos sociales en el Centro Astur.

Reserve ahora su camarote en el nuevo turbo-eléctrico «VERAGUA» que sale para New York el Jueves Noviembre 1, a las 7 p. m.

Al embarcarse en un buque de la United Fruit Company, en viaje de placer o de negocios, tiene a su disposición un personal familiarizado con las costumbres de los países tropicales. Todos los camarotes — tanto los regulares como los de lujo — dan al exterior y están bañados por la confortable brisa del aire del mar. Una de las características de nuestros buques es la variedad de diversiones que hace de la vida a bordo un placer. Las comidas servidas en nuestros barcos están universalmente reconocidas como sin igual. Permítanos demostrarle el alcance de la frase:

«CADA PASAJERO UN INVITADO»

Pasaje a New York . $ 75.00
Ida y vuelta . . . 110.00

UNITED FRUIT COMPANY
Oficinas Generales: Muelle de Santa Clara, Teléfono: M-9375
Oficina de Pasajes: Prado 110-A. Teléfonos: M-8268 y M-7238.

ACUERDOS DEL CENTRO DE LA PROPIEDAD URBANA Y RUSTICA DE CIENFUEGOS

En la sesión directiva últimamente llevada a efecto por el Centro de la Propiedad Urbana y Rústica de Cienfuegos, fué uno de sus acuerdos el celebrar, a propuesta del vocal señor Antonio Asensio, una sesión extraordinaria a objeto de estudiar detenidamente varias proposiciones que son de gran interés para los señores propietarios, y a cuya sesión sean invitados los señores presidentes de la Cámara de Comercio, Club Rotario, Corporaciones económicas y Centro de Detallistas.

También se dió cuenta en la misma con el resultado obtenido por la Comisión de este Centro de la Propiedad Urbana y Rústica, designada en la Junta General extraordinaria que cumpliendo acuerdo de la misma entrevistó al señor Gobernador Provincial, y a quien le fué entregada una comunicación expositiva de la actuación por el Alcalde Municipal, realizada en la tramitación de las solicitudes de rectificación de renta de acuerdo con el artículo 23 de la Ley de Impuestos Municipales y con incumplimiento por parte del mismo de los artículos 55 y 56 de la misma Ley y del Decreto 2680, de 6 de nov. de 1933, del doctor Grau San Martín y refrendado por el doctor Antonio Guiteras, habiéndose informado que el señor Gobernador prestó la mayor atención a las manifestaciones hechas por la Comisión, y prometió resolver en justicia.

DOS TENIENTES FUERON ASCENDIDOS A CAPITANES

Por disposición del Jefe de la Policía Nacional, han sido ascendidos a capitanes los tenientes Eliseo Gómez Gómez, perteneciente a la Primera Estación, y Alvaro Miranda y Proenza, de la Sexta Estación. Posiblemente quedarán al mando de las referidas estaciones, que actualmente carecen de capitanes.

Dentro de poco la Policía adquirirá para el servicio cerca de doscientos caballos, que serán distribuídos entre las Estaciones de las afueras de la ciudad. Con ello se podrá establecer una eficaz vigilancia en todos los repartos, los que actualmente carecen de la misma.

También se adquirirán más «perseguidoras» y motocicletas.

AMPLIADA HASTA EL 31 DE DICIEMBRE ACTUAL LA CONDONACION DE ADEUDOS POR SERVICIOS DE AGUA

El Consejo de Secretarios acordó anoche promulgar un Decreto Ley por el que se amplía hasta el 31 de Diciembre de 1934 la condonación de adeudos por el concepto de servicios de agua concedida por el artículo 1 del Decreto Ley número 190 de 2 de mayo de 1934.

Se condonan también por el mismo acuerdo, en forma condicional, los recargos por morosidad correspondientes a adeudos posteriores a dicha fecha.

LLOYD NORTE ALEMAN

EXCURSION A

MEXICO

Del 6 AL 20 DE Noviembre

VAPOR

"SIERRA VENTANA"

Visitando los lugares más bellos de la República Azteca

COMPAÑIA NAVIERA

LLOYD NORTE ALEMAN, S. A.

CAMARA Obispo 28 A-3455 | TERCERA Acosta 4 M-8066 | FLETES Oficios 18 M-8082

M.E.C.D. 2016

Viboreñas

NOTA AMOROSA

na hermosa y blonda «palomi-mensajera» dióme la agradable cia, a la que concedo toda mi ferencia, siendo amorosa, y ser afortunados novios una gentil ina, Hilda Arrufat y Mugica, de mis estimados amigos la ra «Nena» Mugica y el señor ardo Arrufat, a los que pidió la o de Hilda el caballeroso joven rto Martínez, que desempeña argo en la Bolsa capitalina, en ue disfruta de muchas simpatías ectos.

a Hilda y Alberto, al dar ta de su compromiso amoroso, dedicada mi más expresiva en-buena, deseando que pronto me muniquen la fecha de su enlace.

CABALLEROS CATOLICOS DE CUBA

sta tarde, a las cuatro, en su lo-10 de Octubre No. 613, tendrá to el solemne acto de la bendi-de una hermosa imagen de to Rey.

estos piadosos actos han sido tadas numerosas y distinguidas illas, que corresponderán a los antes Caballeros Católicos de la un Número 44.

MARIA PUIG LANZ

a distinguida y bondadosa ami-que por muchos días ha perma-ido recogida en su residencia de Calzada, debido a una tremenda a que en ella sufrió originan-muchos dolores, felizmente sin s consecuencias, se encuentra completamente restablecida.

on gran eficacia fué asistida fa-tivamente por el afamado doc-Manuel Vinniers, y con cariño y elo por su bella sobrina la jo-señora Bertha Puig.

a he tenido el gusto y gran ale-de saludarla, y cumplo su en-o de demostrar su agradeci-nto al apreciable Dr. Villiers, y s amistades, que mucho se han resado por su salud.

Complacida queda tan bondadosa distinguida amiga, a la que rei-o mi más expresiva enhorabue-

DISTINGUIDOS VIAJEROS

El pasado viernes llegaron por la aérea, procedentes de Miami, el ocido «turfman» señor Henry riente en unión de su bella es-a señora Jacinta Serra, y con s el gran «jockey» cubano Fer-ndo Bory, quien ha conquistado serie de triunfos, haciéndose y popular, en distintos hipódro-s de Norteamérica, siendo califi-do de «Jockey de Primera Cate-ría», por los jueces que actuaron cada «track» en que triunfó.

Dedico mi saludo de bienvenida a estimados esposos Cerra-To-nte, y es de esperarse que el jo-Fernando, continuará entre stros, en la próxima temporada ica, sus notables triunfos.

CLUB UNIDOS

La bella e interesante dama «Cu-a Gómez de Berry, Presidenta del mité Femenino de este prestigio-Club ha comenzado incansable labores de organización del gran le que se efectuará el próximo ado, día tres de noviembre, en local de Cocos No. 10, a las nue-de la noche, auxiliándola eficaz-nte la entusiasta Secretaria se-rita Isabel María del Monte, y rtando también su valioso con-io sus compañeras de Comité.

«Noche de Otoño», así denomina-este baile, llevará una selecta numerosa concurrencia, nuestras s conocidas familias, que ya tie-en su poder las invitaciones.

os que deseen asistir, pueden ad-ir las entradas en «El Encan-, donde están a la venta.

os famosas orquestas tendrán a cargo el programa bailable, que rará hasta la madrugada.

Muy agradecido quedo al Presi-nte, muy cumplido amigo Oscar z Fernández, por su cortesía in-ndible.

Desde ahora auguro la brillantez esa «Noche de Otoño».

PROXIMA MATINEE

La celebrará la Sociedad «Rafael aría de Labra» que preside el jo-n muy estimado Amado Atienza nsuegra, que recientemente ha nado posesión de la Presidencia, domingo, día cuatro de noviem-, de dos a siete de la noche, con a buena orquesta y un sexteto.

El joven Atienza Consuegra cuen-con valiosos concursos sociales y de triunfar en sus empeños y ores como Presidente.

OTRA NOTA AMOROSA

mpecé con una y nada más agra-ble que terminar las VIBORE-AS con otra confirmándose que pido se está preparando para ba-e asimismo sus records, en los meses restantes del año, para los por él elegidos, comiencen el evo, disfrutando de la alegría de r amorosamente.

Ayer fué pedida en matrimonio la atilísima figulina Emelina Aba-y Real por el estimado y dicho-joven Miguel Díaz Alvarez, el que muló la petición ante la respeta-y distinguida dama Adolfina l Vda. de Aballés, amante ma-de tan bella novia.

Me complazco en consignar nota agradable, y advierto a Emelina Miguel, que no por ser la últi-en mi crónica, es menos expre-mi enhorabuena, recordándoles blicamente los últimos son primeros....

Urbano del Castillo.

Indigestión

¿Es usted de los que se sienten amodorrados después de comer bien? ¿O acaso pertenece al grupo de los que se abstienen de comer bien por temor a digerir mal?

Cuando un plato excesivamente sazonado, o una comida más abundante que de costumbre resultan difíciles de digerir, es preciso ayudar al estómago en su tarea. Lo indicado es Sal Hepática.

Laxante rápido, aunque no irritante, tiene la propiedad de estimular la digestión. Corrige los efectos del exceso en la mesa, neutralizando la acidez que tal exceso produce y eliminando las toxinas que la atonía intestinal tiende a acumular.

Sal Hepática es la aliada de todos los efectos a la buena mesa.

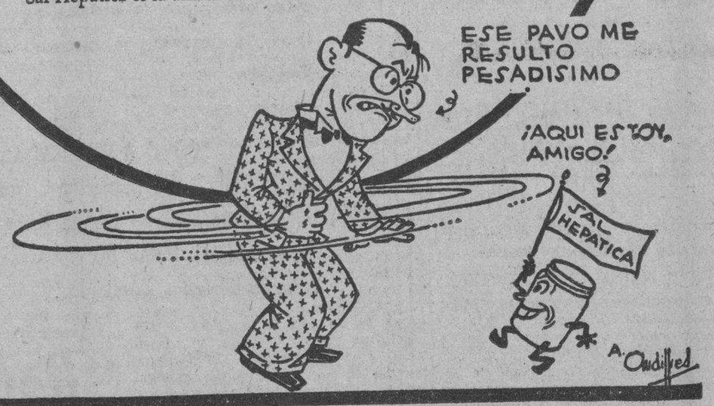

48-1

Defunciones ocurridas ayer en la Habana

Manuel Rivas y Valdés, blanco, 64 años, Cerro número 551. Cáncer del hígado.

Hilda Ursula Valencia, mestiza, 7 meses, 33 número 5, entre A. y B. Debilidad congénita.

Julia Borda de la Campa, blanca, 56 años, Calzada y A., Vedado. Miocarditis tóxica.

Ursula Valdés, negra, 54 años, Marqués González número 4. Enfermedad orgánica del corazón.

Encarnación Rodríguez, blanca, 58 años, 11 número 37., Vedado. Cáncer del hígado.

Federico Infante, blanco 54 años, Hospital Universitario. Asistolia.

José Oliva Pérez, blanco, 59 años, Hospital Universitario. Arma.

Juan Zamora, negro, 656 años, Hospital Universitario. Insuficiencia mitral.

José Vale González, blanco, 30 años, Cerro número 559. Insuficiencia aórtica.

Amalia Duarte, negra, 76 años, Misión número 59. Arterio esclerosis.

Alberto Tauler, blanco, 26 años, Carlos Manuel número 30. Pleuroneumonía tuberculosa.

Narciso Manué, blanco, 9 años, Hospital Universitario. Atrofia amarilla del hígado.

Olimpia León Valdés, mestiza, 20 años, Sanatorio La Esperanza. Tuberculosis pulmonar.

Basilia Estrada, negra, Mina, Reparto Gavilán. Lesión orgánica del corazón.

Roberto Davis Anay, blanco, 24 años, Centro de Socorro de Jesús del Monte. Homicidio por arma de fuego.

Luis Roberto Espinosa, blanco, 25 años, Aguas del Litoral. Suicidio por sumersión.

Sara Jané Viñas, blanca, 41 años, San José número 57, Víbora. Insuficiencia mitral.

Caldo Bordelés INSTANTANEO

PARA ROCIAR Y POLVOREAR

ESTO ES EL SULFATO DE COBRE BASICO
MAS ECONOMICO
MAS EFICIENTE

SHERWIN WILLIAMS:

INSECTICIDAS Y FUNGICIDAS
DISTRIBUIDORES:
THE WEEK-END NURSERY S. A.
REINA 63 — TELF. A-5045. — HABANA

CRUEL

BONDADOSO

Chillando y repiqueteando desapaciblemente, el despertador común lo saca del sueño con un brusco sobresalto. ¿Por qué soportar un despertador que es tan cruel con sus nervios y tan anticuado?

BIG BEN, el nuevo y primoroso despertador con 2 voces, es todo lo contrario. Su quedo tic-tac le permite dormir profundamente la noche entera. Después, su primera voz lo despierta con un suave tañir de campanas. Si Vd. no se levanta, entonces el Big Ben *llama*—con firmeza y persistencia.

Un despertador de confianza, el Big Ben se vende en todas las buenas casas del ramo. Producido por los fabricantes de Westclox, famosa familia de despertadores y relojes de bolsillo.

El nuevo

BIG BEN

Chime Alarm

con tic-tac silencioso y 2 voces

Western Clock Company
La Salle, Illinois, E. U. A.

255

PEPTO-KOLA ROBIN

(GLICEROFOSFATOS, KOLA, Y PEPTONA)
En este licor el Rojo de Kola está conservado en estado natural como en la nuez fresca.
Exquisito y Maravilloso Licor estimulante
ALIMENTO de AHORRO de FUERZAS
Soberano contra: NEURASTENIA, CANSANCIO EXCESIVO
FATIGAS pasajeras, físicas é intelectuales
CONVALECENCIA, DIABETES, ALBUMINURIA, ETC.
Dosis: 4 copitas de las de licor después de cada comida.
VENTA AL POR MAYOR: 13, Rue de Poissy, PARIS.— AL POR MENOR: En las principales Farmacias.

Crónica Habanera

(Continuación de la Pág. SIETE)

INES GALLEGO

EN LAS ESCUELAS PIAS

Contrajeron matrimonio ayer tarde ante el altar mayor de la capilla de las Escuelas Pías, en la calle San Rafael, la bella y graciosa señorita Inés Gallego y Regueiro y el señor Fortunato Seco Verez.

Fueron padrinos de tan simpático enlace, la señora Pura Gallego, hermana de la novia y el señor Enrique Iglesias.

Testigos por ella, los señores José Fojo Novo y Sabino Ríos, y por él, los señores José Vila y Miguel Piñón.

Un artístico adorno que para esta ceremonia, lució la bella capillita.

Estuvo a cargo del jardín «Milagros» y en su confección se emplearon muy lindas flores.

El ramo de la novia, precioso, también procedía del favorito «Milagros».

ALBERTO DE J. CALVO

Nuestro querido compañero Alberto de J. Calvo, joven escritor y periodista, acaba de dar a la publicidad, magníficamente impreso por la Editorial «El Fígaro», un bello volumen de poemas titulado: «Lo Intimo».

Un franco éxito deseamos al joven poeta, con su última obra.

EL CONCIERTO DE HOY

Está señalado para la diez y media de la mañana, un gran concierto.

No es otro que el reglamentario de la Orquesta Filarmónica de La Habana, que se celebrará como de costumbre en el Teatro «Nacional.»

Dicho concierto ha logrado despertar gran interés entre los amantes de la buena música.

Se presentará la señorita Emma Badía, joven y talentosa pianista, en el Concerto en sol menor de Saint-Saens, uno de los cuatro números del interesantísimo programa combinado.

Las localidades, casi agotadas a estas horas, se encuentran en poder de nuestras principales familias.

Las no vendidas se pondrán a la venta, desde hora temprana, en la taquilla del «Nacional».

POSTRER TRIBUTO

En la tarde de ayer, con acompañamiento numerosos, fueron conducidos hasta el Cementerio de Colón, los restos mortales de la señora Elena Montalvo de Mazpule, cuyo fallecimiento en Nueva York ha sido tan sentido en nuestra sociedad.

Dolorosa pérdida, la de esta joven y bella dama, que deja sumido en hondo desconsuelo a su atribulado esposo, el doctor Jenaro Mazpule, y a su afligida hermana «Pucha».

Descanse en paz.

APERTURA DE CURSO

Hoy, a las diez de la mañana, en el edificio social de la Academia Nacional de Artes y Letras, Compostela y Luz, tendrá efecto la sesión solemne inaugural del curso académico 1934-35.

No se necesita invitación para asistir a este acto, que se desarrollará de acuerdo con el siguiente programa.

I.Memoria de los trabajos del curso anterior, por el doctor Ramón A. Catalá, Secretario General de la Academia.

II.—«Misterio», poesía recitada por su autora, Dulce María Borrero de Luján, miembro de número de la Corporación.

III.—**«La novela en Cuba**, discurso inaugural, por el doctor Salvador Salazar, Presidente p.s.r. de la Academia.

LA BODA DE AYER TARDE

En extremo lucida, a pesar del carácter íntimo de que fué revestida, resultó la boda de la señorita Yolanda Acosta Vaamonde, con el correcto joven Mariano Durland y Nieto, celebrada ayer tarde en la Iglesia Parroquial del Vedado.

Dadas las simpatías y relaciones de ambos contrayentes, aquella iglesia se vió invadida por un concurso muy selecto y numeroso de damas y caballeros.

La novia, graciosa y gentilísima hizo su entrada elegantemente ataviada, y portando un lindo ramo todo de gardenias.

Nuestra querida compañera en el periodismo, la distinguida dama Carmela Nieto de Herrera, madre del novio, fué la madrina.

Y padrino, el padre de la novia, señor Henry Acosta Sauvage.

Los testigos.

Por ella, los señores Francisco Alberto Fernández, Addison Durland y Nieto y Atilio León Marchena.

Y por él, en unión del doctor José I. Rivero Director del DIARIO DE LA MARINA, los ingenieros Eduardo Chibás y Antonio Fernández de Castro y el sabio oculista doctor Horacio Ferrer.

TEATRO «NACIONAL»

A la una de la tarde, como de costumbre, dará comienzo la matinée en nuestro máximo coliseo.

Se exhibirán principalmente dos notables producciones: «La Venganza de Drumond», con Ronald Colman, Lorretta Young, Una Merkel, y Warner Oland y «Escándalos Romanos», la espectacular film de Eddie Cantor.

Comedias, cartones, revista de variedades, reportaje mundial, completan el interés de este programa.

«La Venganza de Drumond» volverá a exhibirse en los turnos elegantes.

Y el martes un gran estreno; de un actor predilecto; Fredric March, al que secundan otros artistas no menos admirados: George Raft y Mirian Hopkins.

EL DOCTOR HUMBERTO FAZ TABIO

Desde hace algunos días se encuentra de nuevo entre nosotros, el doctor Humberto Faz Tabío, notable especialista de la Casa de Beneficencia y Maternidad, quien fué a los Estados Unidos comisionado por el Gobierno de la República, a estudiar los procedimientos para combatir la Poliomielitis.

Saludamos al distinguido galeno y esperamos que tenga éxito en la tarea que le ha sido encomendado.

CEREMONIA NUPCIAL

Lolita Morales y Capó, bella y muy graciosa señorita, contrajo matrimonio ayer, con el señor Julio Reymondez Soler.

El simpático acto se celebró en la residencia de los tíos de la novia, los esposos doctor José de Del Salto y Serafina Capó, en la calle San Miguel 126.

Y ante un bellísimo altar, levantado por los floristas siempre celebrados del gran jardín «El Clavel».

Gladiolos, dalias y azucenas, decoraban el retablo que aparecía surgir de un bosque de palmas arecas.

También desde el «Clavel», llegó a manos de la novia el bouquet nupcial, precioso modelo de gardenias, que recibió como obsequio de sus primos Orlando y Pepito Recio.

Apadrinaron el acto, el doctor de Del Salto y la señora Isolina Capó viuda de Morales.

Testigos por ella, los doctores José María Estraviz, y José Recio Echarte y por él, los señores Enrique Morales y Luis Martínez.

Continúa en la Pág. 11)

VENTA ESPECIAL

DEL 29 DE OCTUBRE AL 3 DE NOVIEMBRE

PARA DAR CABIDA A LAS NOVEDADES Y JUGUETES DE PASCUAS

CRISTALERIA

Jarras grandes . . . 39 c.
Vasos de 9 oz., 4 por 15 c.
Vasos de 10 oz., 3 por 17 c.
Vasos de 12 oz., 4 por 21 c.
Vasos de 14 oz. . . . 7 c
Surtido de copas finas, para vino, licor, champagne, etc, en rosa y blanco . . . 17 c.

LOCERIA

Tazas café, 3 por . . . 11 c.
3 por . . . . 13 c.
Tazas café con leche, 2 por . . . . . 17 c.
2 por $1.25
Tazas chocolate . . . 13 c.
Tazas chocolate . . . . 19 c.

Jarras de barro . . . 27 c. Barriliitos . . 15 c.

MISCELANEA

Latas merienda para la escuela, en colores 5, 15 y 29 centavos.

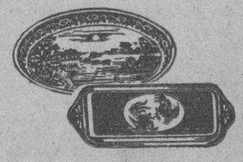

Bandejas esmaltadas largas 33 c.; redondas 15 c.

Latas para el pan colores verde y crema . . . . . 99 c.

Latas azúcar y café, verde y crema.
Mediana . 17 c.
Grande . 23 c.

Cucharones y espumaderas de estaño . . . . . 9 c.

Coladores de alambre, 2 por. . . . . 7 c.

Latones de basura . . . . . 53 c

ESMALTE GRIS

Baño María . . . 49 c.

Cazos, 19, 25 y 29 cts.

Moldes, desde 11 centavos.

Cafeteras 59 c.
Ollas desde . . . 25 c.

CASA HARRIS

O'REILLY 104. — TELEFONO A-8790.

MUSICA Y MUSICOS

PROXIMA AUDICION DE LOS CONCIERTOS DE BRANDENBURGO, DE J. S. BACH

Toda persona medianamente aficionada a la música sabe que los Conciertos Brandenburgueses, de J. S. Bach, están considerados como la obra instrumental más importante de la música de todos los tiempos.

Los seis Conciertos de Brandenburgo, que en algunas grandes ciudades del extranjero se ejecutan anualmente, nunca han sido ejecutados en la Habana en forma de ciclo completo. El público habanero sólo ha tenido oportunidad de oír dos de estas magníficas obras: los Conciertos números 3 y 4. Los cuatro restantes no han sido ejecutados hasta la fecha.

Para nuestros aficionados y músicos tenemos hoy una noticia muy grata: los seis Conciertos de Brandenburgo serán ejecutados durante la presente temporada por una de nuestras entidades más serias y prestigiosas. En el próximo mes de noviembre empezará el ciclo de seis conciertos, uno por mes, dedicados a los Conciertos Brandenburgueses. Con este motivo, la entidad a que aludimos prepara un Festival Bach, en el que se ejecutarán, además del primer Concierto de Branderburgo, tres de las obras más importantes de Bach: Suite en Si menor, Concierto para dos violines y orquesta, y Concierto para piano y orquesta (en Re menor).

GRAN CONCIERTO DE LA FILARMONICA, CON SU SOLISTA, EMMA BADIA

Con el concierto que el domingo 28, a las diez y media de la mañana dará la Orquesta Filarmónica en el Teatro «Nacional», comienza la temporada invernal de música.

Emma Badía, notable pianista que acaba de regresar de los Estados Unidos, donde se ha perfeccionado con Mme. Vengerova y Karl Friedberg, eminentes maestros, ha sido seleccionada como solista para este concierto. Ejecutará con la orquesta el segundo Concerto de Saint Saens.

El resto del programa que ha confeccionado el Director de la Filarmónica, Maestro Amadeo Roldán, comprende la Obertura «Manfredo», de Schumann, la Suite (Toccata, Bourrés y Cigue), de Scarlatti, instrumentada por Alfredo Casella, y la Obertura para un Don Quijote de J. Rivier, todas primeras audiciones en Cuba. Los amantes de la buena música están de plácemes por tantas novedades interesantes, especialmente por la Suite del primitivo Scarlatti, cuya instrumentación es recientísima y pocos son los públicos del mundo que ya la han podido conocer.

Dr. Armando de Cordova

De regreso de su viaje al extranjero, reanuda sus consultas, exclusivamente para enfermedades nerviosas y mentales, los lunes, miércoles y viernes, de 1 a 3, en Industria 122 (por San Miguel). Teléfono A-6674 y en su Sanatorio de Arroyo Arenas, todos los días por la mañana.

SUSCRIBASE AL DIARIO DE LA MARINA

Brindo con

RON PININ

INSPIRA y SATISFACE

PIDALO: AL TEL. U-3883

Pensión Completa en el Gran Hotel desde $3.00 diarios

Comprende este precio, además, desayuno, almuerzo y comida en su Restaurant de primera clase, baños y uso de las aguas y de todos los atractivos DEL BALNEARIO

Si no puede descansar en estas bellas montañas, a 800 piés sobre el nivel del mar, pida las aguas de los manantiales. Botellón de 20 litros a $0.90. Doce litros, $1.25. 24 medias botellas, $1.50. 24 cuartos, $1.20

UNICO DEPOSITO: TACON NUMERO CUATRO, TELEFONO A-7627.

GRAN HOTEL DEL BALNEARIO Y PLANTA DE ENVASES DE LAS AGUAS.

SAN MIGUEL DE LOS BANOS

EL PARAISO DE CUBA

Aguas alcalinas bicarbonatadas recomendadas por los Médicos más eminentes, para la curación de enfermedades de las vías digestivas y urinarias; diabetes y todos los trastornos de la nutrición.

PIDALA EN TODAS PARTES

Infórmese por algún amigo que haya visitado el Balneario o utilizado las aguas para combatir sus enfermedades y en ello hallará la mejor recomendación. Pídanos, si desea, testimonios de la eficacia de las aguas

Cúrese el cuerpo y dele paz y belleza a su espíritu en San Miguel de los Baños. A dos horas en máquina desde la Habana. Pasaje económico y directo por $0.60 en ómnibus seguro y confortable que sale todos los días del Gran Hotel, Zulueta y Teniente Rey, a la 1 y 45 de la tarde habiendo además un ómnibus de fin de semana que sale todos los domingos a las 7 y 45 de la mañana.

M.E.C.D. 2016

Atención: Herniados

Defiéndase. No viva expuesto a una estrangulación. Cúrese la hernia cuanto antes. Opérese en seguida. Es lo mejor. Pero si no puede, o no quiere operarse, trate de curarse con Retentor. Si su hernia es curable ortopédicamente, Retentor la curará. Retentor es una ingeniosa combinación de elásticos que son como músculos nuevos. No use flejes de hierro sobre su cuerpo. Le agranda la hernia. Retentor es la salvación del herniado. Fajas especiales contra los descensos del Colon y Riñones. Fajas contra Eventraciones.

ULTIMOS EXITOS DE RETENTOR

Sra. Remedios Amor, San Lázaro No. 266, Habana. Sr. Julio Romero, dueño de la barbería de Desagüe y Oquendo, Habana. Sr. José Báez, Ayuntamiento 15, Dulcería, Matanzas. Sr. José Miras, Central Sta. Rosa, Ranchuelo. Sr. Emeterio Aparicio, H. Castillo y J. Agüero, Ciego de Avila y 1721 testimonios más a lo largo de la República.

ITINERARIO DEL MES DE NOVIEMBRE

Día 1 en Matanzas, Hotel Louvre, de 9 a 1 p. m. Día 2 en Cienfuegos, Hotel San Carlos, de 10 a 5 p. m. Día 3 en Santa Clara, Hotel Telégrafo, de 9 a 4 p. m. Día 4 en Ciego de Avila, Hotel Sevilla, de 9 a 3 p. m. Día 5 en Camagüey, Hotel Colón, de 8 a 4 p. m. Día 6 en Holguín, Hotel Majestic, de 8 a 12 p. m. Día 6 en Bayamo, Hotel New York, de 2 a 6 p. m. Día 7 en Santiago de Cuba, Hotel Venus, de 9 a 7 p. m.

Francisco CARRASCO.—Ortopédico. NEPTUNO 138, HABANA. TELF. M-7519.

Burla Burlando

SIGUE LO DEL «MUTUALISMO»

Ahora parece que va de veras eso del mutualismo en lo que a las casas de salud aquí establecidas se refiere. Y hablo de las de aquí porque no sé lo que pasará en los sanatorios de otros países. Probablemente no sucederá en ellos nada parecido, y así seguiremos siendo únicos y originales en todo.

Por lo pronto ya se van despejando algunos puntos obscuros. Se ha determinado el sueldo o ingreso mensual que ha de poseer el ciudadano NO mutualizable, El que disfrute de 150 pesos para arriba queda marcado con el sambenito de «Pudiente», y, por lo tanto, excluído de las ventajas del mutualismo.

De cómo ha de comprobar el «neófito» si es o no mutualizable, nada se ha dicho todavía, pero estoy prefintiendo un reglamento cósmico, y un enorme cúmulo de expedientes de «inclusión» y de «exclusión» de socios en los Centros Regionales. ¡Ahí es nada lo que habrá que hacer para averiguar los «menudos» que cada quisque posee en renta o salario!...

Puede que el Gobierno tenga que crear un nuevo mundo burocrático para atender a esos menesteres, y... ¡eso se irá ganando!

Y no hablemos tampoco de la labor ingente que habrá que realizar para poner en marcha la complicada máquina del «mutualismo», en la forma que la han concebido los señores encargados del negocio. Habrá que revolver la Constitución del Estado para eliminar de ella aquel precepto que dice: «Todos los ciudadanos tienen derecho a ingresar en asociaciones legalmente constituídas» ¡A ver cómo se compagina eso con la exclusión de un hombre honrado y buen ciudadano de las listas de socios de los Centros Regionales!...

Este pleito del mutualismo, como otros muchos pleitos que han surgido entre nosotros se complica, se encrespa, se infla, se agranda y se eterniza por el empeño que hay en quitarle la razón al que la tiene, para dársela al que no la tiene... Se pretende alterar la Constitución, se perturba la vida pacífica, bien ordenada y para todos bienhechora de esas admirables instituciones, se alborota y se desconcierta la casa... ¡todo para que algunas docenas de señores puedan acomodarse a su gusto!...

Yo me quejo de estas cosas —y bien pudiera añadir que lo hago también a nombre de todos los «acusados» de «pudientes»—porque me afectan en mi dignidad de ciudadano y en mi fe y esperanza como futuro enfermo. Se hiere mi dignidad de ciudadano al privarme de derechos que no se les niegan a otros ciudadanos que no valen más que yo; y se me priva de la confianza y la fe que yo tenía en las casas de salud de los Centros Regionales.

Mi deseo de pertenecer a una de esas «Quintas» no es cuestión de economomía sinó de confianza y de fe. Las pocas veces que ingresé en la «Covadonga» —y pongo la «Covadonga» no más que como ejemplo— lo hice siempre con la fe y la esperanza de que allí me curaría de mi dolencia y... ¡me curaba!... Si al fin consiguen privarme de ese beneficio no dudo que el médico que venga a asistirme a mi casa de una enfermedad, será un hombre de mucha ciencia y de excelente voluntad, pero nunca podrá inspirarme la fe que yo tenía en el «ambiente sanitario de la «Quintana».

Y conste que en los pocos días que permanecí enfermo en «La Covadonga» no he comido ni bebido más ni mejor, ni he recibido (trato) diferente del que se les daba a los demás socios enfermos. Llevo unos treinta años de socio y he contraído algunos méritos en la Institución, pero no se me ha ocurrido solicitar ningún privilegio, porque me parecía que no debía intentarlo siquiera en una Sociedad que considera iguales a todos sus miembros.

Parece que las nuevas «ponencias» discursos, resoluciones y rectificaciones sobre el «mutualismo» sanitario se basan en el informe que dió sobre el particular un distinguido miembro de la Comisión que vino expresamente desde Ginebra a estudiar el asunto... Y estudió en pocos días unas instituciones que llevaban, la que menos, más de cincuenta años de establecida en el país... Por cierto que Mr. Cyrile Deschamps se fué sin enterarse de un caso típico de lo que suele ser un «pudiente». Se trataba de un ciudadano francés, vecino de la Habana, y comerciante acaudalado. Le vino la mala, como a otros muchos «acaudalados» en estos últimos tiempos. Se arruinó por completo; era socio antiguo del Centro Asturiano; ingresó en «La Covadonga» y allí se murió al cabo de algunos meses, cariñosamente asistido... De no haber pertenecido a esa «egoista» Institución, habría muerto en un hospital... Este ciudadano era considerado como hombre «pudiente»...

Perdone el lector si he abusado un poco en este trabajo de los puntos suspensivos. Dejo a su discreción el interpretarlos a su manera...

M. Alvarez Marrón.

La reforma constitucional de Francia fué aprobada por el Congreso Radical Socialista

La aprobación de los planes de M. Doumergue asegura al Jefe del Gabinete francés la continuación en el Poder. Los radicales se opondrán a todo intento de una dictadura

POR JOHN EVANS,
Corresponsal Especial de «The Associated Press»

NANTES, Francia, octubre 27. (A. P.)—Esta tarde quedó asegurada no tan sólo la reforma de la Constitución de Francia, sino también la continuación de M. Doumergue al frente de los negocios de la nación, en calidad de «gabinete de tregua». Edouard Herriot, presidente del poderoso Partido Radical, frustró toda posibilidad de ruptura entre los radicales y el Ministerio, al solicitar el apoyo de su grupo para sostén del viejo adalid político, mas, con la promesa de que haría cabal resistencia a cualquier tentativa que se ensayara con la intención de fundar un régimen dictatorial en Francia, incluyendo los cambios y modificaciones de la Carta orgánica de la República.

El Congreso, por abrumadora mayoría, manifestóse en pro de continuar prestando su cooperación al Ministerio, pese a que con anterioridad diese ciertos indicios de que iba a retirárselo, principalmente en el punto de la reforma constitucional en que para el Presidente del Consejo solicitábase la facultad de disolver el Parlamento sin solicitar antes la anuencia del Senado. En una serie de convenios y transacciones que se están efectuando, quedará seguramente descartada toda posibilidad de que el Partido Radical Socialista Francés resulte dando su apoyo a una norma dictatorial cualquiera. Aunque el Jefe de Gobierno se halla francamente decidido a obtener las reformas constitucionales que conceptúa de una inaplazable urgencia, el Partido Radical Socialista insiste en denegarle el apoyo para que entre en los itinerarios difíciles de la Dictadura.

La Constitución francesa ha sido enmendada ya tres veces en el curso de cuatro décadas. Se conceptúa que en breve se procederá a solicitar la convocatoria de una Asamblea Nacional, o sea, una sesión conjunta de la Cámara de los Diputados y el Senado, en que se discutirán los siguientes extremos:

(1)—Facultad de abreviar el procedimiento de la disolución del Parlamento, acrecentando los poderes del Presidente de la República, en ese designio.

(2)—Otorgar facultades más amplias al Jefe de Gobierno, para que en verdad sea el presidente del Gabinete, y no uno de tantos ministros.

(3)—Retirar a la Cámara la iniciativa en la erogación de los créditos, facultad que pasará a residir enteramente en el Gobierno.

El Gobierno declara que el fortalecimiento de las facultades del ejecutivo no es sino la respuesta que da la nación a las demandas insistentes de que se instale una dictadura para acabar con los males del sistema parlamentario, en que tantos abusos se instalan, imposibiltando toda obra de gobierno.

La Constitución francesa es más bien una serie superpuesta de reformas políticas, la última de las cuales se votó en 1872, distando mucho de tener ese aspecto rígido de Código, que encontramos, por ejemplo, en la constitución de los Estados Unidos. Por una paradoja, el Parlamento que la aprobó era el de la Monarquía, con la intención de restablecer el régimen real, mas, como las facciones dinásticas no llegaron jamás a un acuerdo, fué posible trazar una Constitución media, que resultó republicana.

De tal manera la pergeñaron, que un rey que se instalase mañana en las Tullerías la reajustaría admirablemente a sus necesidades del gobierno, rayando unos cuantos párrafos y poniendo otros. Ahora, con el cambio de los tiempos, tan mermados son los poderes que esa Constitución otorga al Presidente de la República, que, por ensoletos, apenas puede usar de ellos. En verdad, no hay jefe del ejecutivo francés que llegue al atrevimiento de ejercitor sus facultades, al pie de la letra constitucional.

LOS ADICTOS A UPTON SINCLAIR TIENEN FE EN QUE HA DE TRIUNFAR

SAN FRANCISCO, octubre 27. (AP.)—Culbert L. Olson, en tonto los adversarios de Upton Sinclair consideran que será fácil derrotarlo, expone que el literato especialista ganará los laureles electorales por votación de 2 contra 1, saliendo gobernador de California, opinando otros que su triunfo está asegurado por lo menos por 300,000 votos.

CIERRA UNA EMPRESA POR NO PODER CUMPLIR DEMANDAS DEL PERSONAL

CLEVELAND, Ohio, octubre 27. (AP.)—La «Great Atlantic and Pacific Tea Co.», ha anunciado hoy que cierra sus 428 tiendas y almacenes, que posee en los Estados Unidos, reirándose de los negocios, por las malas condiciones económicas de la empresa. La compañía dejará cesantes a 2,200 empleados.

Los trabajadores se habian declarado en huelga pidiendo aumento de jornales, por lo cual la compañía, que alega que no puede hacer frente a esas peticiones, opta por cerrar.

Ha fallecido Mr. Hall, tio de Mrs. Roosevelt

La señora del Presidente fué a visitarlo y se halló que murió de repente

TIVOLI, New York, oct. 27. (AP.)—Mrs. Franklin Roosevelt, que se detuvo hoy en ésta para visitar a su tío Valentine Hall, se encontró con la noticia de que Mr. Hall había fallecido repentinamente mientras dormía.

La esposa del Presidente llegó a la residencia de Hall, donde pasó su infancia, minutos después que los criados habían encontrado el cadáver de Mr. Hall.

Mrs. Roosevelt, que ha realizado una campaña de dos días en favor de su amiga Mrs. Caroline Oday, candidata democrática a Representante, salió de Albania esta mañana. Tenía el propósito de hacer una visita a su tío y de seguir en automóvil a Hyde Park, para pasar el domingo con Miss Nancy Cook.

Después de ayudar a los criados y amigos del extinto a preparar el funeral, Mrs. Roosevelt continuó viaje. Regresará mañana a la casa de Hall, y acaso permanezca allí hasta que se efectúe el sepelio, que será el lunes.

Las conversaciones navales están más lejos que nunca de llegar a una solución práctica

La demanda nipona de igualdad de armamentos defensivos y de reducción o abolición de buques capitales no fué atendida, lo que hará que la reunión sea interminable

LONDRES, octubre 27. (AP.)—Las conversaciones entre la Gran Bretaña, los Estados Unidos y el Japón para encontrar el medio de realizar nuevas limitaciones de las marinas de guerra están más lejos que nunca de producir el acuerdo que se buscaba.

Uno de los representantes de la delegación llegó a asegurar que la tarea de reconciliar las divergencias de criterio no ofrece la menor esperanza de éxito.

La demanda japonesa de igualdad para los armamentos defensivos y para la reducción de abolición de los buques capitales no ha sido atendida, y en los círculos navales se aseguraba esta noche que la controversia se hará interminable a menos de que los japoneses modifiquen su actitud.

Un desacuerdo general entre las tres delegaciones daría al traste con la labor constructiva de la Conferencia naval de 1935, y dejaría sin efecto el principio de la igualdad de limitaciones navales establecido en el tratado de Wáshington.

Norman H. Davis, representante americano, y Isuneo Matsudaira, Embajador japonesa en la Gran Bretaña, cambiaron impresiones informalmente durante un match de golf, pero, aunque lograron vencer algunas dificultades, la situación en general no ha variado.

Davis dijo al diplomático japonés que los Estados Unidos desean que los principios del tratado de Wáshington, incluso el de los notas navales, continúen.

Matsudaira serena, aunque firmemente, informó al Embajador personal del Presidente Roosevelt, que el Japón aspira a poner término a lo que considera como discriminaciones.

Cada uno de ellos indicó que sus respectivas delegaciones mantendrían sin claudicaciones sus puntos de vista.

La actitud de los Estados Unidos, con la cual simpatiza la Gran Bretaña, consiste en la continuación de los principios contenidos en los convenios navales de Londres y Wáshington.

El cambio de impresiones de hoy simplemente sirvió para que Davis y Matsudaira reiteraran las manifestaciones que hicieron durante la semana pasada.

Los ingleses aprovecharon hoy la ocasión para poner de relieve que desean que los principios contenidos en los tratados vigentes se lleven al que se pretende concertar ahora.

Los técnicos británicos y americanos pasaron el día tratando de traducir en cifras lo que el Japón ha expuesto de manera tan vaga.

MAGNATE AEREO MEXICANO EN LA HABANA

Procedente de Miami llegó ayer a la Habana en el avión «Caribbean Clipper» el magnate aéreo mexicano don Ricardo Becerra Soto, Gerente General de la Compañía Nacional Mexicana de Aviación cuya red cubre casi todo el vasto territorio azteca. Le acompaña su señora esposa Susana Becerra Soto. Se propone el distinguido matrimonio pasar varios días en la Habana desde donde continuarán después viaje a la capital mexicana en uno de los aviones regulares de la Pan American Airway. En la foto aparece el señor Armando M. Menocal, Jefe Divisional de Tráfico de la PAA., en Cuba, que acudió al muelle de la citada empresa, en el Arsenal, a darle la bienvenida a tan distinguidos y prominentes huéspedes

Hoy hace trece años que las huestes de Mussolini, con éste a la cabeza, emprendió la famosa marcha a Roma

Los periódicos aplauden la abolición del apretón de manos que evitó al Duce muy malos ratos y recuerdan lo ocurrido a Grau San Martín, en Cuba, q. enfermó con tantos apretones

ROMA, octubre 27. (AP). Trece años hará mañana que los camisetas negras con Benito Mussolini a la cabeza, arremetieron la marcha heroica sobre Roma, imponiendo, con fuerza y rapidez metódica, la Revolución Fascista. Mañana, día de gloria del Fascismo, resonarán por toda Italia los vivas al Duce, que como siempre, pasará un día de singular ajetreo. Su presencia se requerirá constantemente en todo acto público, en toda ceremonia conmemorativa del evento, que señalara el ingreso del décimo tercer año del régimen fascista. Revistará fuerzas, clausurará exposiciones fascistas, inaugurará la calle del Círculo Máximo y otras obras públicas, recibirá a los visitantes extranjeros y se azacaneará en todo linaje de actividades.

Los periódicos no escatiman aplausos al hecho de que la Revolución Fascista haya abolido los apretones de mano, porque de lo contrario el señor Mussolini se vería forzado a ceder mucho de su tiempo y de sus fuerzas a esa manifestación atávica, que quiere exponerse en el saludo. Recuerdan regocijadamente que el Presidente de Cuba, Ramón Grau San Martín, sufrió no hace mucho, los efectos de tales efusiones, hasta derribarlo en cama y hacer menester la intervención del físico.

Desde luego aunque el Duce pueda ahorrarse este ejercicio, tendrá que padecer otro no menos fatigoso, cual será alzar la diestra en saludo a lo romano, muchas y muchas veces en el decurso del día.

Las funciones de la mañana terminarán con el desfile de 15 mil atletas y gimnastas que atravesarán la Calle del Circo Máximo, en el acto de la inauguración. Esta calle es una de las muchas avenidas que el Duce ha construido a través de la sección arqueológica de la ciudad.

Por la noche, en la Plaza de Venecia se congregarán varios millares de personas frente al altar de la Patria, y el Duce, siguiendo la costumbre, se presentará en el balcón para pronunciar una de sus breves y encendidas arengas.

Por la tarde, penetrarán en el Palacio, en verdadero turbión, para ver de cerca al jefe de la Revolución, el cual actuará después en la clausura de la Exposición.

En toda la nación, se celebrarán festejos para conmemorar el inicio del «Año XIII de la Revolución Fascista».

Los programas de inauguración de obras públicas son muy extensos. En Génova y Trieste, pondrán las quillas de dos acorazados de 35.000 toneladas.

Suponen las fascistas italianos que este siglo XX pertenece a los fascios italianos y que en la nueva batalla de las doctrinas sociales, el ideal de Italia resplandecerá en la victoria

FLORENCIA, Italia, octubre 27. En uno de los actos más solemnes que haya presenciado esta vieja ciudad de Florencia, Benito Mussolini, duce y conductor supremo de Italia, sin perturbarse en lo más mínimo por haber llegado tarde, a causa de que el avión en que venía se viera obligado a descender por la bruma, rindió cálido homenaje de veneración a 37 mártires de la Revolución Fascista. Hablando con fiera fogosidad, el Duce incitó a los camisetas negra y al pueblo italiano a la emulación de aquellos que habían sido grandes en el espíritu revolucionario y en la implantación de la verdadera italianidad, y cuyos despojos fueron sepultados bajo el domo de la Basílica de la Santa Croce, panteón nacional italiano, en donde reposan los restos de los florentinos que rindieron la vida combatiendo a los comunistas, en obediencia de órdenes de Mussolini, en las primeras etapas de la Revolución Italiana, hace trece años.

El Duce llegó en auto desde Pisa, pues el avión que conducía él mismo desde Roma se vió en la precisión de descender en la ruta a causa de la bruma.

Inmediatamente después de la llegada, dirigió a las muchedumbres la siguiente arenga:

«La memoria de los que han caído está y permanecerá siempre en vuestros corazones. En tiempos difíciles, esos mártires superieron observar los mandamientos del fascismo—cree, obedece, combate. Creyeron y obedecieron y combatieron y por eso se encuentran hoy en la consagración plena de nuestra causa. Su ejemplo es sagrado y venerando, sus llamamientos—malditos los que dudan, malditos los poltrones, malditos los pusilánimes, malditos los olvidadizos «Estos muertos que nos precedieron en la gloria, son la vanguardia de la batalla del ayer. Nos precederán también en la batalla del mañana, que será acaso más amarga, pero siempre victoriosa».

Cuando el Duce gritó: Camisetas negras o a quien pertenece este siglo?

Un clamor formidable respondió: «A nosotros».

Hay mejoría económica en los E. Unidos

La Cámara de Comercio pide a Roosevelt que explane los proyectos de su política

WASHINGTON, oct. 27. (AP).—Advirtiendo que las empresas de negocios se encuentran ahora más que nunca cerca del Gobierno, la Cámara de Comercio de los Estados Unidos ha dirigido instancia nuevamente al Presidente Roosevelt, requiriéndole para que explane los objetivos que en su política persigue. En una revista de esa entidad, se expone que existen datos e índices inequívocos de que los Estados Unidos se aproximan a una mejor situación económica, por lo cual, con el acercamiento mayor que existe entre la industria organizada y la Casa Blanca, es menester que «se produzca un renacimiento de la industria y el trabajo».

Desde luego, hace presente que todo esto depende de que el Gobierno actúe en una forma más diáfana y resuelta en la exposición de sus intenciones, formulando una legislación adecuada a las necesidades de las fuerzas sociales y económicas que entran en juego en la nación. El Presidente, en apariencia, según la opinión más divulgada, no trata de imponer mayores restricciones a la industria, reservándose actuar, como indicó en su último discurso, «en una convergencia de propósitos con los negocios».

AVISO

Por este medio deseamos llamar amigablemente la atención de las industrias radicadas en el país, que utilizan, para envasar sus productos, LAS BOTELLAS MARCADAS Y GRABADAS CON NUESTRA MARCA INDUSTRIAL REGISTRADA, y nuestros envases de madera que empleamos para el transporte.

Los expresados envases para uso exclusivo de nuestros productos los tenemos inscriptos en la Secretaría de Agricultura y amparados por los correspondientes Certificados, y constituyen, por tanto, UNA PROPIEDAD INDUSTRIAL que tenemos en circulación y que debe volver a nuestro poder.

El uso de tales envases y el comerciar con ellos, utilizándolos para cualquier producto, es un DELITO penado en nuestras Leyes vigentes, entre otras, por la orden No. 512 de 1900 y Artículo 287 del Código Penal, aplicados por distintas sentencias del Tribunal Supremo de la República.

A TODOS AQUELLOS QUE SE ENCUENTREN EN EL CASO QUE SEÑALAMOS, les advertimos que pasado un tiempo prudencial procederemos de acuerdo con la ley que nos ampara, a denunciar y obtener la ocupación de todos los envases de nuestra marca, con las consiguientes responsabilidades criminales.

Cía. "Ron Bacardí", S.A.
Santiago de Cuba

Acusación a los católicos de México de pretender provocar la intervención del extranjero

Los obreros están organizando brigadas de vigilancia y de choque para repeler cualquier intento por parte de católicos y estudiantes para impedir la manifestación que habrá hoy

CIUDAD MEXICO, octubre 27. (A. P).—Los funcionarios del partido revolucionario acusaron esta noche a los católicos de haber provocado deliberadamente al Gobierno con el fín de fomentar «la intervención de influencias extranjeras y de gobiernos extranjeros».

Avanzando los acontecimientos del conflicto entre la Iglesia y el Estado hacia una crisis, esas acusaciones de los funcionarios del partido revolucionario parecen referirse a los ataques realizados por las publicaciones católicas de los Estados Unidos contra el Embajador Josephus Daniel que hizo recientemente en un discurso pronunciado en esta capital.

Mientras tanto, el periódico «El Nacional» publicas cartas que dice sirven para demostrar que los católicos mexicanos se estaban organizando contra el Gobierno, y promete presentar pruebas de que la Iglesia trata de obtener la intervención extranjera.

Prediciendo la repetición de la revolución de los cristeros de 1926, el periódico dice que no tiene duda alguna de que los católicos estaban preparándose para una rebelión, y agrega:

«En esta ocasión los directores del clero mexicano deben saber que se están jugando la última carta, y que el final de la aventura será un triunfo definitivo de la revolución».

Las noticias que llegan a esta capital dan cuenta de la muerte de dieciseis personas, ocho soldados y ocho paisanos, en lo que la Cámara de los Diputados califica de emboscada cerca de Tanhuato, Michoacan, lo que ha conmovido a la capital que tiene el propósito de llevar a cabo una gigantesca manifestación mañana en pro del Gobierno y contra la religión católica.

Los planes que se han preparado hasta ahora indican que 150,000 personas desfilarán ante el Presidente Abelardo Rodríguez, el general Elías Calles y el Presidente electo Rafael Cárdenas en señal de lealtad al Gobierno y de simpatía hacia su política educacional y anti-religiosa.

Al mismo tiempo los obreros están organizando brigadas de «vigilancia y de choque» para repeler cualquier intento por parte de los católicos y de los estudiantes para impedir la manifestación.

Se han tomado precauciones en vista de las noticias que han llegado a las autoridades, según las cuales «grupos de fanáticos» se proponen crear dificultades a la manifestación de mañana.

La informaciones de Tanhuato dicen que individuos a los que se considera oficialmente como «católicos militantes» engañaron a los soldados y a los paisanos llevándolos a una emboscada, donde perecieron dieciseis de los leales, entre ellos el Secretario del Ayuntamiento de Tanhuato.

Hauptmann es tratado con gran rigidez

Se halla constantemente vigilado por tres guardias con prohibición de hablar

FLEMINGTON, N. J., oct. 27. (A P).—Se ha sabido que un colega del abogado defensor del alemán Richard Bruno Hauptmann, acusado del plagio y asesinato del hijo del Coronel Cahrles Lindbergh, ha aconsejado a Mr. Fawcett que requiera de las autoridades que la guardia que al preso se le impone sea menos rígida, aplicándosele el régimen que sobre otros acusados del mismo delito pesa, de conformidad con las disposiciones de prisión del Condado de Hunterdon. También se ha señalado a Fawcett que debe de pedir que no envíen siempre con Hauptmann, a todos los actos judiciales, tres escoltas armados pesadamente, como se hizo en el curso de la instrucción de cargos el miércoles.

Hauptmann se encuentra constantemente guardado por tres individuos que tienen instrucciones de no hablarle o de charlar entre sí. Además, para poder dormir el preso padece grandes inconvenientes, pues constantemente se encuentra iluminada su celda. Hauphtman, que estuvo en el penal, no ha querido comentar nada de esto.

Mrs. Hauptmann, que se ha mudado a esta población con su hijo, Manfredo, estuvo hoy en la cárcel.

El record de Scott no será batido ahora

Los aviadores ingleses Jones y Waller sufrieron demoras por causa del mal tiempo

MELBOURNE, Australia, octubre 28. (Domingo). (AP.).—Carthcart Jones y K. W. Waller, aviadores ingleses, que están realizando un vuelo desde esta ciudad a Londres, siguiendo la misma ruta de la competencia, recientemente celebrada entre Londres y Melbourne, salieron de Darwin para Singapoor al amanecer de hoy.

Jones y Waller, que terminaron la competencia en cuarto lugar, esperaban batir el record de tiempo de los triunfadores del Derby aéreo, C. W. A. Scott y Capbell Black, cuando salieron ayer, de Melbourne, pero el estado del tiempo en el Mar de Timor les obligó a pasar toda la noche en Darwin.

Parece, por tanto, que el record establecido por Scott, de 70 horas, 59 minutos y 50 segundos, no podrá ser superado por Cathcart Jones y K. W. Waller.

Malcolm McGregor, de Nueva Zelandia, aterrizó en Melbourne a las 7.59 de la mañana (las 4.59 de la tarde del sábado en La Habana), siendo el quinto aviador que completa el vuelo desde Londres.

D. E. Stodart, de Inglaterra, llegó a Darwin desde Kupang, a las 7.50 de la mañana mientras el teniente M. Hansen de Dinamarca, emprendió vuelo desde Batavia, Java.

John H. Wright y John Polando, americanos, se encuentran en viaje desde Karachi, India, mientras C. J. Melrose se encuentra en Rambang.

Alemania habrá de soportar dos décadas de privaciones, según el Comisario de gremios

Por vez primera en dos meses y medio, la bandera blanca con cruz de púrpura, de la iglesia evangélica, ondeará hoy en Alemania, en vista de que los nazis abandonan su programa

MUNICH, Alemania, octubre 27. (AP.)—«Alemania se encuentra en un período de graves privaciones, expuso Robert Ley, Comisario de Gremios del Reich Alemán esta tarde, añadiendo que «en tiempos de crisis es más importante alimentar el alma de los hombres que henchir sus estómagos», por lo cual considera que por lo menos durante dos décadas hay que resignarse a las congojas de la crisis. Estas palabras pronunciolas Ley en presencia de 3,000 trabajadores y sus esposas.

LA BANDERA DE IGLESIA EVANGELICA ONDEARA HOY EN ALEMANIA

BERLIN, octubre 27. (AP.)—La iglesia protestante se preparaba esta noche para izar su bandera blanca con la cruz de púrpura mañana, por vez primera en dos meses y medio, mientras los nazis parece que han abandonado el programa que, en relación con la Iglesia evangélica, se proponían desarrollar.

La dimisión del doctor August Jaeger, Comisionado nazi de la Iglesia protestante, presentada ayer, fue seguida hoy por la suspensión de la vigilancia policíaca que había ordenado contra el Obispo Hans Meiser de Baviera, así como también de las instrucciones dadas por Karl Koch, jefe del Sinodo de la oposición, al efecto de que se ize la bandera de la Iglesia.

El Obispo de Reich, doctor Ludwig Mueller, cuya dictadura ha sido objeto de censuras no menos violentas que las que se hicieron a Jaeger, declaró que la bandera no era necesaria a causa de la union que había realizado el peblo aleman bajo Hitler.

La Swastika de la bandera nacional de Alemania ondeará junto a la bandera de la Iglesia, pues la oposición entiende que su lucha va dirigida contra las herejías del régimen de Mueller y no contra el Estado alemán.

TOSTADORES DE CAFE "RAPIDO IDEAL"

Tostadores de Bola, legítimos alemanes, para Café, Malta, Cebada, Maíz, Cacao, etc.—Tostaderos eléctricos para Almacenes de Víveres Finos.—Toda la Maquinaria para Cosecheros y Tostaderos de Café.—Aparatos pneumáticos de quitar piedras al café tostado.—Clasificadoras, Descascaradoras, Pulidoras, Secadoras, etc., etc.—Molinos de Café EXCELSIOR.—Toda clase de Molinos para Harinas de Maíz, Gofio.—Descascaradoras de Arroz «BUFFALO».—Máquinas de Panadería «DAY», Amasadoras, Sobadoras, Galleteras, Batidoras, Divisoras, Bombas de agua para todas las aplicaciones.—Motores de petróleo crudo, gasolina y kerosina.—Maquinaria para todas las Industrias.—Repuestos del Rápido ideal.—Precios de Fábrica. Agencias Exclusivas.

PEDRO DELGADO VILLARREAL

Edificio Suero. Oficios 16, altos.
Telf. M-9499.—Apartado 1782.—Habana.

M.E.C.D. 2016

¡QUE A GUSTO ME SIENTO CUANDO ME BAÑAS CON PALMOLIVE!

CON qué suavidad y eficacia la rica espuma del Palmolive, limpia el cutis más delicado! El hecho de ser tan bueno para el cutis tierno de los niños, prueba que también es el mejor para usted. Los balsámicos aceites de oliva y palma, mezclados en el Jabón Palmolive, protegen y embellecen el cutis.

Compre hoy mismo 3 pastillas del Palmolive. Empiece el tratamiento de belleza para usted y su hijo; frótese la rica espuma de manera que penetre bien en los poros—enjuáguese bien y séquese suavemente. Así obtendrá el resultado de poseer un cutis limpio, lozano, hermoso y juvenil.

PALMOLIVE 7¢

Siga los *"Consejos de Belleza"* contenidos en el prospecto que va dentro de la envoltura del Jabón PALMOLIVE.

el jabón embellecedor

P3413

Las Cintas negras de las envolturas del Palmolive, sirven para participar en el próximo "Octavo Colosal Concurso JABON CANDADO"

Crónica Habanera

(Continuación de la Pág. NUEVE)

DE PRO ARTE MUSICAL

Ya está señalada la fecha de la inauguración oficial de la temporada de invierno de la Pro Arte Musical.

Será el 14 de noviembre, a las ocho y cuarenta y cinco, con la representación de la ópera «Fedora».

La bella e interesante dama Dulce María Blanco de Cárdenas, se ha brindado gentilmente para interpretar el papel de la Princesa Fedora en esta obra.

Pasquale Ferrara, tenor de gran fama, hará el papel de Boris.

En el resto del reparto figuran los nombres de Graziella González Trinidad Cernuda, Vicente Llamazares, Silverio Díaz y otros que daremos a conocer en su oportunidad.

La dirección está a cargo del maestro Arturo Bovi.

Y la parte escénica ha sido confiada al maestro Dominicis.

La escena será montada con toda propiedad y a todo lujo, estando la música ejecutada por una orquesta de cuarenta profesores.

La Directiva de la prestigiosa institución musical del Vedado, accediendo a múltiples peticiones de que la ópera se ofrezca al público, ha acordado poner a la venta las localidades no ocupadas por los socios.

Los precios para el público han sido fijados en: Luneta 4 pesos; segundo balcón 2 pesos; palcos platea 12 pesos y palcos del primer balcón 20 pesos.

A los socios se les hace una bonificación del 50 por ciento sobre el precio de todas las localidades extras, que deseen adquirir, teniendo cada socio el derecho de comprar tres entradas para sus familiares, acogiéndose a esta excepción.

Se ruega a los socios, que soliciten estas localidades antes del día 13, a las 12 m. Una vez pasada esta fecha, se pondrán a la venta pública, cesando la bonificación. Las butacas del primer balcón están reservadas para los socios y no serán puestas a la venta.

EL DOCTOR JULIO SANGUILY Jr.

A bordo del Oriente, regresó anteayer a nuestra Capital, nuestro queridísimo amigo, el doctor Julio Sanguily Jr., joven y muy notable cirujano, Director del Centro Médico Quirúrgico.

El doctor Sanguily, que goza de sólida reputación, ha disfrutado por espacio de un mes, una gratísima temporada en Nueva York, donde visitó diversos hospitales y clínicas médicas.

LUCIDA CEREMONIA

En la residencia de la gentil dama Camila López viuda le Rodríguez, en el Vedado, se celebró ayer tarde, la boda de la bella señorita Anitica Morales Broderman, con su hijo, el estimado joven Luis Rodríguez López, destacado revolucionario.

Lucida ceremonia, que presenció un concurso selecto de familiares e íntimos de los novios.

Actuó de notario, el doctor Ramón Masforrol.

Fueron testigos por ella, los doctores Diego Vicente Tejera, Fiscal del Tribunal Supremo, Braulio González Miranda, Presidente del Tribunal de Urgencia, y Eduardo Suárez Rivas y los señores Luis Fritot y Enrique José Varona.

Por el novio firmaron a su vez, los doctores Carlos Saladrigas, Alfredo Botet y Jorge López Masa, Juez este último de Caimito de Guayabal y los señores Ramón Hermida y Antonio Vidal.

Terminado el acto, la concurrencia fué obsequiada espléndidamente.

EN «LA INMACULADA»

Tendrá efecto hoy, a las diez de la mañana, en la Capilla del Colegio «La Inmaculada» la misa de requiem dispuesta en honor de Cristo Rey, por la Federación de la Juventud Católica Cubana.

Acto solemne, en el que oficiará el Consiliario de esta Federación, Monseñor Manuel Arteaga.

El Rvdo. Padre Marinas, ocupará la Cátedra Sagrada.

Edel FARRES.

Este HORROROSO CASTIGO acabó con los automóviles... *pero, el nuevo* "G-3" *jamás falló.*

Ensayos rigurosos producen un neumático que da un 43% de más recorrido sin patinaje.

CORRIAN a 75 kilómetros por hora—aplicaban los frenos de pronto. Día y noche los chauffeurs de los automóviles de ensayos de Goodyear siguieron haciendo ésto. ¡Los frenos se quemaron cada 8 horas; los automóviles se rompieron—pero se probó que el neumático nuevo All-Weather Tread "G-3" podía dar un 43% de más recorrido sin patinaje.

El "G-3" es el remedio creado por Goodyear para hacerle frente a la rapidez tan grande con que los automóviles modernos desgastaban a todas las marcas de neumáticos en general. La Goodyear fué la primera en descubrir lo que pasaba. La Goodyear ha sido la única que ha solucionado el problema.

Hé aquí por qué el "G-3" resulta mejor que cualquier otro neumático: Tiene una banda MAS ANCHA Y MAS GRUESA—contiene 2 libras más de caucho—hace más contacto con el camino. Las franjas son más anchas, las ranuras más angostas, para más seguridad. POSEE MAS DIAMANTES ANTI-RESBALABLES para más tracción y más seguridad.

Le suministra protección contra reventones en cada tela—pues el armazón de CUERDA SUPERTWIST de Goodyear de duración y elasticidad adicional fácilmente le hace frente al recargo adicional causado por la banda más gruesa. Y también posee pestañas de mucha resistencia.

Vea este gran "G-3" con el agente Goodyear más cercano. ¡Sus ventajas adicionales NO LE CUESTAN A UD. NI UN CENTAVO MAS!

EL "G-3" NOS CUESTA MAS FABRICARLO—PERO—A VD. NO LE CUESTA MAS COMPRARLO

Los Dientes Enfermos

Pueden Acarrear La Pérdida De Su Belleza Y De Sus Amigos.

Dos jóvenes hablaban de una muchacha: "Si," afirmó el primero, "admito que es muy linda, pero en cambio, muy insípida."

"Cosa curiosa," contestó el otro, "hace unos cuantos meses su persona radiaba alegría, riendo, embromando y siempre jovial. Ahora ni siquiera despega los labios".

Pero ambos jóvenes se equivocaban con respecto a la muchacha. Si ella no abría la boca era porque le daba vergüenza. Resultado de unos cuantos meses de descuido de sus dientes que los había dejado manchados, empañados y enfermos. Algo, en verdad, que debía esconderse mas bien que enseñarse.

Nadie puede descuidar sus dientes. Sus dientes realzan su apariencia o la desmejoran. El buen cuidado de los dientes es primordial para su aspecto y para su salud.

Comience inmediatamente a usar Forhan's todos los días. Conservará sus dientes sanos y encías firmes.

FS-106

Forhan's

PARA LA ENCIAS

Aparece otro hombre muerto en Marianao, en un lugar solitario, sin detalle que lo identifique ni huella que permita encontrar a los autores

Parece pertenecer a la raza amarilla. Un recorte de periódico hallado en un bolsillo no ha dado luz en el crimen. Expuesto al público en el Necrocomio, para facilitar la identificación

MARIANAO, Octubre 27. DIARIO Habana.—En la mañana de ayer, proximamente a las ocho, el chofer de un camión de repartir leche, halló el cadáver de un hombre en una carretera casi intransitable, dándose cuenta del hallazgo a la pareja de la Guardia Rural, de posta en el Club Biltmore, marchándose acto seguido sin dar sus generales.

EL HALLAZGO

En la carretera del Cristo, que une la Avenida de Miraflores, —cerca del Balneario Biltmore,— y la antigua carretera de la Playa de Jaimanitas que va al pueblo de Arroyo Arenas, dicho chofer encontró el cadáver. La pareja de posta, en conocimiento del hecho, avisó al teniente Domínguez en el Escuadrón 4, Capitanía de la Lisa, y éste avisó al Supervisor de Marianao, teniente Juan J. Ravelo y al comandante de la Policía Agustín G. Brito, los que se trasladaron al lugar del crimen.

ACTUA EL JUEZ DEL CANO

El Sr. Ramiro Martínez, Juez Municipal del poblado de El Cano, acompañado del Dr. Ricardo Quadreny, se constituyó en la carretera del Cristo, examinando el cadáver, que parece pertenecer a una persona de la raza amarilla, como de unos 45 ó 50 años, boca abajo, reposando su cabeza sobre un gran charco de sangre.

SE LE PRACTICA UN REGISTRO EN LAS ROPAS

El desconocido vestía saco gris, pantalón blanco, zapatos corte bajo avellanado, medias blancas, corbata azul con lista blancas, camisa azul a rayas blancas, y un sombrero de pajilla que apareció como a unos cinco metros de distancia de su cuerpo; en sus bolsillos se le ocupó un peso noventa centavos en moneda fraccionaria, un comprobante de los que dan los conductores de tranvía por el pasaje, que en su dorso tenía escrito «El bigote, chota», un recorte de periódico y un llavero con varias llaves.

LO QUE DECIA EL RECORTE DE PERIODICO

En el recorte de periódico encontrado por el Juzgado en los bolsillos del occiso, se leía lo siguiente: «La Secretaría de Gobernación ha ordenado la expulsión del territorio nacional del asiático Nilo Lon». El Juzgado trata de investigar si el Nilo Lon a que hace mención el recorte, es la misma persona que aparece muerta, y en caso contrario ordenará se investigue en el «China Town» habanero si es conocida alguna persona entre los asiáticos que tenga ese nombre.

LAS HERIDAS

El Dr. Quadreny examinó el cadáver, certificando que presentaba una herida producida por arma de fuego de pequeño calibre situada en la región occipital derecha y otra en el brazo izquierdo que le fracturó el húmero; también presentaba escoriaciones en las manos y piernas, suponiéndose que luchara con sus agresores, pudiendo datar su muerte de diez horas, por lo que se deduce que fué muerto en la madrugada del viernes.

Las ropas demuestran que hubo lucha, pues su corbata estaba corrida y las mangas de su saco arrugadas.

LA SITUACION DEL CADAVER

El cadáver fué encontrado como a tres metros de la cerca de alambre que circunda la finca «El Bosque». La cabeza, sobre un gran charco de sangre, en una hondonada del camino, que se encuentra casi intransitable, siendo el lugar propicio para cometer hechos de esa índole, y no ser visto por persona alguna. Es de imperiosa necesidad para llegar allí ir en algún vehículo, pues caminando es mucha la distancia que existe hasta los lugares donde se pueda obtener comunicación de transporte.

ACTUA EL JUEZ DE INSTRUCCION

El Dr. Rodolfo Nogueira, Juez de Instrucción, acompañado de su Secretario Mario Rojas, se personó en la carretera del Cristo, haciendo varias inspecciones por los alrededores con el fin de encontrar alguna pista u objeto que pudiera darle luz al obscuro crimen, pero nada se encontró que pudiera llevarse al sumario. Fué encontrado un gemelo de camisa que parece pertenecer a la víctima. También el agente de la Policía Judicial Rodríguez Lladó, se personó en el lugar del crimen haciendo algunas investigaciones y tomando algunas notas.

PROXIMO AL LUGAR DEL HALLAZGO, SE HAN COMETIDO OTROS CRIMENES

El lugar donde apareció asesinado el asiático, no está muy lejos de donde apareciera asesinado el soldado del Ejército Rodríguez Sarmiento, y próximo a la carretera de Jaimanitas, donde también apareció muerto, en tiempo del Machadato, Ruíz de Alba, más conocido por «El Legionario», y otros más.

El lugar es solitario y bastante distante de la Carretera Central y de las estaciones de tranvías de la Playa de Marianao; por lo que se supone que el occiso fuera llevado en algún vehículo hasta allí, donde se le privó de la vida.

TRATAN DE IDENTIFICARLO

Dos asiáticos cuyos nombres se reservaron, se personaron en la carretera del Cristo, examinando minuciosamente el cadáver y manifestando después que no lo conocían.

TRASLADADO AL DEPOSITO DEL CEMENTERIO

El Dr. Nogueira, Juez de Instrucción, ordenó que el cadáver fuera trasladado al depósito del Cementerio y fuera expuesto al público con el fin de que alguna persona o familiar lo identificara. Hoy a las 9, los médicos Sánchez Fernández y Quadreny le practicarán la autopsia.

LA POLICIA INVESTIGA

Distintos miembros de la Policía y del Ejército se encuentran haciendo investigaciones para ayudar al esclarecimiento de este nuevo crimen que promete, como otros muchos, quedar impune.

A. Martínez, Corresponsal

BARCOS QUE SE ESPERAN

Octubre 28: Quirigua, de New York; President Cleveland, de New York.

Octubre 29: Tivives, de New Orlenas.

Octubre 30: Oriente, de New York; Cuba, de Tampa y Key West.

Octubre 31: Mexique, de Vigo.

Noviembre 1: Veragua, de Cristóbal; President Pierce, de San Francisco.

Noviembre 2: Sixaola, de Tela; Cuba, de Tampa; Cefalú, de New Orleans; Ankara, de Chile.

Noviembre 3: Siboney, de New York; Orizaba, de Veracruz.

LA FLOTA AMERICANA PARTIRA ESTA NOCHE RUMBO A CALIFORNIA

PANAMA, octubre 27. (AP.)—Los buques de la flota de los Estados Unidos que acaban de cruzar el canal se pondrán en marcha hacia aguas de California el domingo a medianoche, según se anunció hoy.

Los oficiales de la armada fueron agasajados esta noche por el Gobernador J. L. Schley y las autoridades del puerto. Hubo bailes y otros actos sociales en honor de los marineros.

Los buques están siendo aprovisionados, y mientras tanto millares de marineros han recibido pases para bajar a tierra. Se tiene entendido que mañana se concederán licencias para pasear por la ciudad al mayor número posible de la marinería.

UN PESQUERO AMERICANO FUE DETENIDO POR PESCAR EN LAS AGUAS DE MEXICO

LA PAZ, Baja California, México, octubre 27. (AP.)—El pesquero americano «Hite Star» ha sido detenido por un guarda costas mexicano después de una persecución de varias horas, durante la cual hizo varios centenares de disparos con el objeto de obligar al pesquero a detenerse.

El barco y sus tripulantes, ninguno de los cuales fué herido, han sido llevados a Magdalena, Baja California, donde se acusa al capitán de dedicarse a la pesca en aguas mexicanas sin licencia.

Una mente más lúcida

a pesar de rendir un esfuerzo mayor

- gracias a la FITINA - este producto tanto tiempo ansiado, compuesto de fósforo vegetal asimilable. La FITINA logra regular el sistema, organizar los nervios mentales, infundir un saludable descanso y mejorarlo día tras día dándole una mente más clara y lúcida.

FITINA

Fortifica el Cuerpo y el Espíritu

El Centro de la Propiedad pide al Alcalde de la Ciudad prórroga para el pago de contribuciones

La solicita hasta el día en que se ponga al cobro en Noviembre el pago del plazo voluntario que corresponde al tercer trimestre del año actual. Pago de los atrasos

SOBRE LA AMNISTIA FISCAL POR SERVICIOS DE AGUA

El Centro de la Propiedad Urbana de la Habana recuerda a todos los propietarios de fincas urbanas de la Habana, que el próximo martes, día 30, vence el plazo que fija el Decreto-Ley número 525, sobre condonación de adeudos hasta diciembre de 1933, y pago con el 10% de descuento del primero y segundo trimestre del año en curso de 1934, en beneficio de todos los contribuyentes que no hubiesen realizado sus pagos por servicios de agua al acueducto de la ciudad, hoy administrado por el Ayuntamiento de la Habana.

No obstante ello, el Centro de la Propiedad Urbana de la Habana, con fecha de 27, ha pasado telegrama al señor Alcalde Municipal, pidiéndole conceda prórroga que ampare dicha Amnistía Fiscal hasta el día en que se ponga al cobro en el próximo mes de noviembre, el pago del plazo voluntario que corresponde al tercer trimestre del año actual.

Pero, a pesar de esto, se advierte a los propietarios que deben tener muy en cuenta, que el plazo señalado finiquita el próximo martes 30, como antes se dice.

SOBRE PAGOS DE RENTAS ADEUDADAS Y RESPETO A LOS CONTRATOS DE ARRENDAMIENTO DE CASAS ALQUILADAS AL ESTADO Y LOS MUNICIPIOS

Por el Centro de la Propiedad Urbana, se ha entregado en la Secretaría de la Presidencia, el escrito exposición enviado ya, a la prensa de esta capital, que fué dirigido al señor Presidente de la República, pidiéndole el pago puntual de las rentas que corresponden a este año económico, el pago inmediato de todos los adeudos atrasados, el cumplimiento y respeto absoluto de los contratos de arrendamiento que estén celebrados, la no efectividad de las rebajas de rentas efectuadas este año y la anulación de todo procedimiento de apremio y embargo por cobro de contribuciones a aquellos propietarios a quienes el Estado o el Municipio no ha pagado desde hace largo tiempo las rentas pactadas y convenidas.

La Comisión designada, espera el señalamiento de una audiencia que le concederá el señor Presidente de la República, para tratar especialmente, sobre estos particulares.

SOBRE LA LEY DE MORATORIA HIPOTECARIA

También se ha enviado al señor Presidente de la República, por conducto del señor Secretario de Justicia, el escrito exposición redactado por el Centro, representando a la «Federación Nacional de la Propiedad» de toda la República, exponiendo los puntos principales que se refieren a la Ley recientemente dictada de Moratoria Hipotecaria, y de acuerdo, convenientemente, con el Referéndum que dicha Federación corrió, por sobre todos los Centros de Propiedad Urbana y Asociaciones de Propietarios de la República.

El Presidente señalará la audiencia que corresponda, para recibir a la representación de la Federación Nacional de la Propiedad, para oirla y considerar aquellos puntos expuestos decisivamente como perjudiciales al crédito territorial y que deben ser considerados inmediatamente.

FEDERACION NACIONAL DE LA PROPIEDAD

Por el Centro de la Propiedad Urbana de la Habana se está pasando atenta circular a todos los Centros de la Propiedad Urbana de la República y, también, a todas las Asociaciones de Propietarios, citándolos para la próxima Asamblea General «constituyente» del nuevo organismo recientemente creado, que es la «Federación Nacional de la Propiedad».

En esa Asamblea General constituyente, quedarán definidos todos los extremos que se señalan en los Estatutos que fueron presentados al Gobierno Provincial de la Habana e inmediatamente se planteará la acción que ha de desarrollar de un modo efectivo y enérgico, dicha Federación Nacional de la Propiedad, para que se consideren los múltiples y complejos problemas que, económicamente, la están afectando sin consideración alguna, y entre los cuales está el muy importantísimo que se refiere a las cargas que sobre la propiedad, tiene impuesta la vigente Ley de Obras Públicas, y que luego quedaron multiplicadas por la última Ley de Emergencia Económica que creó enormes impuestos sobre la propiedad de toda la República, multiplicándolos muchas veces.

Se considera que mantener los tributos odiosos impuestos por el Gobierno que cesó el 12 de agosto del año de 1933, es mantener los procedimientos que el mismo tenía admnistrativamente, lo cual no es posible ya cumplimentar por los contribuyentes, toda vez que éstos han realizado un esfuerzo supremo dentro de los primeros momentos en el cambio de Gobierno realizado, para no crear al mismo, quebrantos ni contrariedades que vinieran a multiplicar las constantes y enormes de conceptos políticos y de otras órdenes que se sufren.

Otras muchas consideraciones han de ser expuestas inmediatamente por la Federación Nacional de la Propiedad que se propone actuar fundamentándose en un principio de cooperación a los Poderes constituídos y ayudarle en el establecimiento de nuevos métodos administrativos que anulen las cargas injustificadas que hoy sufre la propiedad territorial.

Francisco Andreu,
Secretario.

Octubre 27 de 1934.

MONTE 180 TEL. A-3606

La Casa Grande

JUEGOS DE SALA, COMEDOR Y CUARTO

$1.50 SEMANAL

Estado del Tiempo

En las Bahamas, Cuba, porción sudeste de los Estados Unidos y en el Golfo de México, hay buen tiempo con altas presiones extendidas sobre las regiones central y occidental de los Estados Unidos, con centro notable sobre las Dakotas, avanzando una pequeña ola fría hacia las porciones central y oriental norte. En el Mar Caribe, el tiempo es bueno, el barómetro normal, excepto relativamente bajo el extremo central sur.

Pronóstico para hoy, domingo:

De modo general, buen tiempo, exceptuando posibilidad de algunas lluvias ligeras diseminadas por el territorio. Vientos del norte al este, principalmente moderados a frescos.—Observatorio Nacional.

DOS AGRARIOS MUERTOS Y VARIOS HERIDOS DURANTE UN CHOQUE CON RIVALES

GUADALAJARA, Jalisco, México, octubre 27. (AP.)—Dos agrarios resultaron muertos y varios heridos en un choque habido hoy entre facciones rivales. Las autoridades dicen que la lucha entre las dos facciones se debió a rivalidades locales.

VICHY

Manantiales del ESTADO FRANCES

VICHY HOPITAL
Afecciones del Estómago y del Intestino

VICHY CELESTINS
Agua de régimen de los Artríticos Diabéticos - Hepáticos - Gotosos

VICHY GRANDE GRILLE
Enfermedades del Hígado y del Aparato Biliario

Precio Rebajado
En todos los Cafés

1/4 VICHY CÉLESTINS
VICHY HOPITAL

Aperitivo higiénico - Digestivo ideal.

M.E.C.D. 2016

Una semana de historia del mundo

POR JUAN LUIS MARTIN

1.—Una revolución económica

VENIA existiendo hasta ahora un concepto que ya parecía clásico e inmutable como un axioma de la Geometría, acerca de los factores que intervenían en la producción. Se nos decía que toda producción demanda: (1) capital, (2) trabajo, (3) corretaje medianero, (4) transporte, y (5) espíritu de empresa.

El estado liberal trató de realizar la Utopía declarando que del equilibrio de las fuerzas —en valores que no se eliminaran dentro de la ecuación de la producción, vendría no tan solo un mejor régimen social y económico, sino que se ganaría cierta cantidad de estática política, que resguardaría a la humanidad contra las violentas convulsiones. La doctrina se fundamentaba en un sofisma. La parte de la teoría que aludía al capital dió orígenes al capitalismo. Los que examinaron aisladamente el factor «trabajo», en anhelos de cimentar una nueva ordenación social de los hombres, universalizando el concepto de proletario, limpiándole de fealdades y tratando de extirpar el criterio de que todo obrero podía llegar a capitalista, dentro del régimen existente de producción, crearon nuevas tendencias políticas, determinando que la burguesía, partidarista del ordenamiento anterior, tenía que perecer en lucha de clases, para que una sola, la proletaria, la de los productores sin capital (por que el único capitalista sería el Estado) ejerciera el dominio de la producción, y, por tanto, de la sociedad y la política. La potencia de la Banca resultó del desarrollo algunas veces artificial y atrevido del corretaje, principalmente en el crédito, que llegó casi a convertirse en la única economía mundial; los banqueros se hicieron dueños de los gobiernos. El espíritu de empresa, la capacidad dirigente en la producción, asociada algunas veces con las corporaciones de transportes, creó los fuertes grupos financieros que son los que, en definitiva, han generado el «supercapitalismo» que se padece.

Si vamos al fondo de las cuestiones sociales que perturban a muchos países, encontraremos que es falsa la apreciación de que exite una lucha entre el Capital y el Trabajo, porque, en verdad, la guerra declarada es entre el capitalismo y el proletariado. En la teoría fundamental del estado soviético, el capital es posesión del Estado exclusivamente, que subsiste sobre la propiedad de los instrumentos de labor, de las máquinas, de todo cuanto constituye los cimientos mismos del régimen del trabajo.

Esta dislocación de las fuerzas que componían la resultante clásica de la producción, ha colocado a los pueblos en la congoja en que los vemos. En la defensa de los intereses creados que pugnan por dominar en la recomposición de los elementos del complejo de producción, unos países apelan al proteccionismo, otros a las diversas formas de monopolio y protección al trabajo, que, como en Cuba, se manifiestan por brotes de un nacionalismo perturbador, que contraría con la corriente más universal de internacionalismo que prevalece en las conciencias.

2.—La reforma agraria

EL problema más importante traído por estas manifestaciones de descomposición y de reordenamiento económico es, sin disputa, el de la tierra. La cuestión agraria, en efecto, se encuentra en lo más íntimo de la crisis afectando incluso la distribución de la población factor a la vez de otras inconveniencias de la vida actual.

Vamos a poner el ejemplo de Cuba que es típico. La necesidad de producir el azúcar de caña a un precio ínfimo por el predominio exagerado de otros valores de la ecuación, modificó de tal manera las condiciones específicas del país, que se llegó a creer que era signo de prosperidad la balanza favorable de comercio que lentamente iba apartándose de la balanza favorable de pagos, olvidada tan por completo por quienes estaban más obligados a tenerla siempre presente. De esta manera, se iba produciendo en el país una situación favorable a la anarquía primero y luego francamente orientada a más largo plazo, a la revolución. Cuando llegó el momento en que por empréstitos, por exportación de capitales, por pago de fletes, por primas de seguros, por corretajes y por «espíritu de empresa», todo ello sumado al absentismo que toleró la despreocupación y la ignorancia y al aumento desmedido de las importaciones por el crecimiento del mono-cultivo, se hizo desfavorable el saldo de pagos y se planteó la crisis económica en un momento gravísimo cuando la cuestión social había llegado ya a un grado de exacerbamiento y dificultad inconmensurable.

La economía cubana que consistía en emplear los rendimientos del azúcar en la importación, la cual dejaba los impuestos indirectos que surtían de fondos el tesoro nacional, se colocó en crisis. El régimen que fuera favorable al desmedido desarrollo de la burocracia al margen del presupuesto, como método de menores exigencias, se encontró frente a frente de problemas de una magnitud que no se había sospechado siquiera pero cuya incepción databa de muy largo plazo. El remedio más rápido se hallaría en una reforma agraria sensata, de buena fe y bien estudiada, que ni siquiera se ha sometido a examen.

3.—La protección al trabajo

CREYENDO que la máquina del Estado Cubano era el instrumento más fácilmente manejable del mundo, hemos ido a dar en un atolladero del cual nos hace falta mucho para sacarnos. Desde luego, hay que mudar de hábitos y esto es lo más difícil.

El problema de nuestros campos, debido de una manera principal a la absoluta carencia de una política definida del trabajo, ocasionó la destrucción absoluta del artesanado y a ese carácter que se cree específico afecto a la burocracia y a la profesión universitaria. El campesino cubano, sin protección de las autoridades, sin que su trabajo hallara garantías en nadie, no tuvo más medio de entrar en la línea de «las oportunidades iguales para todos», sino abandonando el arado y emigrando a la población. De la condición temporal de mecánico de ingenios, a que aspiraban algunos, se pasó a la cualidad de mecánico permanente, buscando el mayor jornal —el décuplo muchas veces del que en los campos se percibía, congestionándose las ciudades de hombres de iguales profesiones que desertando de los campos intentaban formar en las filas de una burguesía que ya estaba demasiado engrosada. Mientras subsistió la estructura económica construída sobre las importaciones y no quedó destrozado el hacendado del país, la burocracia fué en aumento y se vivía del destino público, que era garantizado en los haberes muchas veces por los empréstitos y no pocas por las exacciones. Así, pues, el absentismo se produjo en el campesino y en el colono a la vez, en operación ya franca y resuelta de la creación de factores de revolución.

Mientras fué fácil la entrada a la burocracia, por el derroche inaudito, se vivió en la mejor de las esferas. El comercio y las finanzas quedaban abandonadas a los extranjeros, que conservaron, en alguna forma, cimientos sobre los cuales construir, con cuantos inconvenientes quieran hallárseles, la nueva economía cubana de tipo burgués, como dicen los marxistas.

Cuando llegó el momento en que la balanza de pagos fué contraria al país, se produjo la crisis política, el desorbitamiento de los partidos, esa contienda feroz por los empleos, en que aparentemente no se hallará norte alguno, mientras en la sociedad no se reaccione dentro de las mismas fuerzas colectivas. El nacionalismo del trabajo, en un país que no tiene población, el proteccionismo —todo menos la verdadera solución del problema, se han ensayado, con fracaso evidente, porque si se quiere conservar el régimen burgués (que no ha existido jamás en Cuba) como es aparente, hay que evitar de alguna manera que continúe la fuga de capitales y la destrucción, por inanición, de las fuerzas biológicas de la nación. La congestión de las ciudades con el absentismo de los campos es el problema más grave que el país confronta. Ya el aumento desmedido del proletariado en los últimos años, tan difícil de determinar por la carencia absoluta de estadísticas sociales, es, de por sí, un factor de disociación. No queda, pues, más remedio que trazar una política amplia, científica, que elimine las falacias de nuestro panorama nacional, los criterios hechos y los prejuicios, en busca de una ordenación progresiva de la economía cubana.

4.—Los restantes países

EL lector habrá de perdonarnos esta larga digresión que nos era necesaria para exponerle, en un caso específico y particular bien cercano a sus ojos, el modo de actuar de las fuerzas sociales y económicas que están perturbando al mundo. Por lo pronto es bueno que le expongamos que situación muy parecida a la de Cuba —por razones de un orden semejante, prevalecen en el valle del Danubio y se dejan sentir hasta en la misma Alemania. Es que indudablemente los mismos factores resultan siempre en idénticos productos sociales, en todas las latitudes. Aún reconociendo valores de otra índole (olvidados por los marxistas, muchas veces), como son el determinismo geográfico y las imposiciones de la psicología colectiva, tenemos, en un análisis positivo de los hechos, que contemplar como causa dominante, tónica, de las perturbaciones que universalmente se sufren, cuestiones que interesan antes que nada al régimen de producción.

Esta semana que acaba de transcurrir, nos ha dado manifestaciones muchas del modo de operar de esas fuerzas, que, como deducción amplísima nos descubren que si bien las condiciones exteriores del mundo son peores a las de 1914, en el fondo, las económicas, psicológicas y sociales, son muy otras y quizás adversas a la guerra. Por eso, bien decía Sir John Simon hace poco examinando las consecuencias de la tragedia de Marsella, que en la actualidad, no era paralela de la que originó Serajevo, la situación, sino de contraste, un contraste, bien marcado y definido.

En la crisis que sufre la Humanidad civilizada, encontramos actuando los mismos factores que entran en la situación de Cuba. Diríamos que son valores universales de perturbación, en estos instantes.

En los Balkanes, por ejemplo, es fácil ver en las fluctuaciones de los mercados de cereales muchas de las causas del movimiento agrario, que, con caracteres de perfil sedicioso, actúa en Bulgaria, Yugoeslavia y la misma Grecia. El derrumbe del precio del trigo, la superproducción, la falta de mercado para los efectos de la industria ganadera, colocan a esas naciones en la cornisa de la ruina, asomadas al abismo de la Revolución. Esa situación de crisis es, propiamente, la que determina ahora mismo la repugnancia a la guerra. La corriente es más bien favorable a una concertación de los esfuerzos de todos, por lo menos en las masas populares, que a la aventura guerrera. Aúnase a esto el que la memoria de las últimas matanzas, se encuentre muy arrangada en las familias, que todavía padecen sus efectos, contrariando los juegos de la diplomacia.

El imperialismo extranjero, determinante de las luchas militares de los Balkanes, ha llevado a extremos tan avanzados y penetrantes su actuación, ha corrompido la política en tan íntimos valores, que los gobierros palpan muy poco soporte en el pueblo, que ahora sueña con el pan-eslavismo.

5.—La crisis de la diplomacia

LAS cancillerías de los países de presa, los que exportaban capitales y comerciaban en divisas, se encuentran perplejos ante los hechos que se están desarrollando. Francia desconfía de Polonia, Yugoeslavia y Rumanía, y se acerca a la Unión Soviética, como hiciera M. Poincaré años antes del pistoletazo de Serajevo. Italia recela de Hungría y Bulgaria. Los albaneses se le comportan ingratos. En la misma hora, Hungría, por sus querellas con Checoeslovaquia, trata de obtener la amistad plena de Polonia, esperando que llegue el instante en que entrambas resulten fronterizas, por las reivindicaciones magiares sobre territorio eslavo. Se habla de que Goering ha ofrecido en Belgrado parte de Estiria, Carinzia y Carniola a los yugoeslavos, si en el caso de una guerra motivada por el problema de Austria, Italia adopta posiciones frente al Reich.

Afortunadamente, el juego de los valores que entran en la ecuación clásica de la producción, amortigua el espíritu beligerante y retarda el que el pretexto buscado apunte siquiera. Las fuerzas económicas mueven los cambios de las Cancillerías y la «opinión pública» de cada país, decreta, con rudeza de úkase, modificaciones esenciales en la actuación de los gobiernos.

Donde únicamente se mantiene la fe en la dureza de los organismos militares, es en el Japón. Los nipones creen que su grandeza y su prosperidad están en la invasión de los territorios del vecino. Apelan a falacias en justificación de sus agresiones. Alegan que se ahogan en las islas y no van a poblar la Manchuria, sino a oprimir a las poblaciones chinas de las tres provincias. No envían labradores sino soldados. Cuando descubren que el suelo de la Manchuria no guarda las riquezas que ellos soñaban, y que en breve plazo harían, por obra de hadas, la transformación del Archipiélago, intentan llevar su agresión más lejos. El argumento es el mismo. Mas, caen sobre provincias como Shantung y Hopei, en donde la densidad es de cerca de 800 habitantes por cada milla cuadrada, cuando en el Japón es de 470. El militarismo dicta la política de Tokío. Los anhelos de gloria militar, inhibitos en el japonés, amargan a los pueblos temerosos de que una nueva agresión en China, o un asalto a Vladivostock, nos pongan otra vez a dos dedos de una contienda más generalizada.

6.—La Conferencia del Desarme Naval

EL deseo manifiesto del Japón de provocar conflictos, lo vemos en las resoluciones adoptadas en la Manchuria, en evidente quebranto de toda moral internacional. Se ha esperado al momento preciso de la Conferencia Naval de Londres, para suscitar controversias con el Imperio Británico y los Estados Unidos. Nunca fué posible poner más de manifiesto la filosofía que el Gabinete de Tokío desarrolla en sus relaciones internacionales. Descubre al mismo tiempo el lado vulnerable de su poderío, su talón de Aquiles, en la Ley de monopolios petrolero que se ha presentado a la Dieta y en la cual se establece para las empresas importadoras de petróleo la obligación de construir depósitos de combustible en los parajes que el Gobierno decida y por la capacidad que se fije, a costo del importador. Se quiere garantizar así el movimiento de la Armada, que es lo que consterna al Japón. También la carencia de carbón y el empeño de sostener las líneas de comunicación con las bases de aprovechamiento, constituyen razones poderosas para la orientación de la política naval del Imperio.

En caso de una guerra, bloqueado el Archipiélago, donde sólo el 17 por ciento de la superficie total es roturable, los nipones se morirían de hambre. Su situación sería mucho peos que la de Alemania, encerrada en la muralla de acero de los aliados durante la guerra, porque en el Japón no hay las materias primas que Alemania poseía. Le faltarían también los metales necesarios para las fábricas de municiones, que hoy se importan, casi siempre en forma de chatarra, de otros países.

En este caso, es el régimen mismo de producción del Archipiélago el que obliga a los malabarismos de la diplomacia japonesa que intenta ocultar el lado flaco y que pretende llamar barcos defensivos a los que habrán de servirle par abatir a las escuadras que cierren el acceso de los puertos yamatos.

En realidad, el Japón, que tiene el derecho de poseer una escuadra que se encuentre en proporción de tres y medio es a cinco con la de Inglaterra, es inexpugnable a un desembarco, porque goza del beneficio geográfico considerable de poder concentrar en el arco de sus islas toda la flota. Por el aire, es vulnerable, desde Rusia, y quizás desde Alaska, si los norteamericanos se empeñan en mucho.

En caso de una guerra, los adversarios del Japón tratarían de cerrarle los puertos de China y habrían de lograrlo, por mucho que los nipones hicieran. Desde luego, nos referimos a la potencialidad de un conflicto armado con las potencias a que el Japón más teme, precisamente porque intenta adueñarse de su comercio y de las fuentes de riqueza del Oriente.

En caso de existir equiparación de fuerzas navales, los Estados Unidos se verían en franca supeditación a los japoneses. El Pacífico quedaría bajo el dominio de los nipones. Si la Unión perdiese, o mermara su escuadra en ese Océano a los límites que el Japón demanda, habría dejado en manos del enemigo no solamente una gran porción de su prestigio, sino también las vías comerciales del Océano que mayor porvenir mercantil ofrece en estos instantes supremos.

7.—La situación especial de Inglaterra

DURANTE la Guerra Europea, hubo momentos en que la Gran Bretaña estuvo a punto de sufrir el azote del hambre, bloqueada por los submarinos alemanes. Inglaterra, por esto, para la protección de sus rutas mercantiles, necesita no tan sólo de una Armada fuerte, sino también de buques aeródromos, que lleven los aeroplanos a distancia suficiente de las costas, para descubrir a los submarinos mediante ellos, impidiéndoles aproximarse para su obra de destrucción.

Además, tan apartados se encuentran los territorios y tan extendidos, que casi son menester a Inglaterra tantas flotas como las que necesitan los Estados Unidos y el Japón, si hay que vivir en un mundo de armamentas. Estos gastos no los puede resistir país alguno. Por eso, la Gran Bretaña es pacifista, de un pacifismo que decretan las fuerzas económicas. Tiene que cubrir grandes rutas marítimas. El Mediterráneo, con sus juegos de avanzadas hasta Suez, le produce quebrantos. Ese mar por sí solo es ya un grave problema de estrategia naval y motivo de serias consideraciones para el Almirantazgo. De las rutas de Australia, del Canadá y de Africa del Sur, es obvio hablar.

El problema del Mediterráneo está supeditado en gran parte al equilibrio que mantengan Francia e Italia. La primera, está en condiciones de causar grandes perjuicios a Inglaterra en el Mediterráneo Occidental, y de Sicilia para allá, Italia es dueña de sus rutas. Por fortuna, la rivalidad que existe entre las dos hermanas latinas, le vale de mucho. Si se accediera al aumento desmesurado de los submarinos, Inglaterra quedaría, como frente a Alemania, a merced de Francia.

En el Oriente, si el Japón aumentara sus efectivos en cruceros a un grado extraordinario, los Estrechos de Malaca, los mares de la India, Africa Oriental, Arabia, el Mar Rojo, sufrirían sus actividades. Australia tendría, por la zona estratégica de Port Darwin, y el Mar de Timer, los efectos de la agresividad nipona.

Ahora bien: Inglaterra sabe maniobrar por el absurdo. Japón e Italia no pueden resistir la competencia naval fiera. De ahí que si las demandas japonesas no son reducidas a las peticiones de la Gran Bretaña, Londres prefiera arrojarlas a la competencia en las construcciones que obligará a los tesoros de esos países a sostener los fuertes flotantes, a construir nuevos, a renovarlos, hasta que la revolución, por crisis interior, dé al traste con los regímenes y entronice, por un largo espacio de la historia humana, los horrores de la anarquía. Si no es que antes se deciden por la guerra.

DE DIA EN DIA

AYER

De fantasía báquica puede calificarse este anuncio que nos encontramos en el número centenario de hoy (el del martes 28 de Octubre de 1834):

«Estramuros en la **nevería del Vapor**, esquina a la calle del Aguila y calzada de San Luís Gonzaga, y en casa de D. Bernardo Hernández Guerra, calle Real de la Salud, frente al campanario antiguo de Guadalupe, se acaban de recibir y se venden al muy cómodo precio de **cuatro pesos docena y a cuatro reales la botella**, LOS LICORES DEL PUERTO DE SANTA MARIA de las clases siguientes: Agua de oro. —Agua de plata. —Almendras Amargas. —Perfecto amor. — Limón. — Quina. — Banquete real. —Sangre de doncellas. —El beso de Venus. —El voto de amor. —Ajenjos. — Cuatro frutas. — Yerba-buena. —Wister. — Anisete. —Aceite de limón. —La rosa singular. —Plus-café. — Canela. —Clavos. —Licor imperial. — Andalla. —Guindas y licor de oro».

No podría pedirse más— ¡y qué nombres algunos más tentadores!— por el más ferviente partidario de «chuparle el rabo a la jutía».

Este número contiene también un artículo editorial. Pero nuestros **antepasados de redacción** eran tremendos en este aspecto; se pasaban los días y los días sin escribir editorial, pero cuando escribían uno, se desquitaban de su prolongado silencio.

El que nos ocupa, titulado «Progresos de la imprenta y de sus artes ausiliares» ocupa cuatro columnas y media. Así, pues, el que quiera leerlo tendrá que venir a satisfacer su curiosidad a nuestra colección.

Se trata de un estudio sobre los progresos de la imprenta y del periodismo especialmente, y reproducimos de él estos interesantes párrafos:

«Pero la tierra clásica de los periódicos, la que ha sabido conocer mejor toda su importancia y utilidad, y sacar de ellos todo el partido posible, es la vecina República de los Estados Unidos, donde se han multiplicado hasta un número que parece increible. En otros países, cuando se trata de fundar una población, se empieza discutiendo si se le ha de imponer el nombre de **villa** o el de **ciudad**, y nombrando en consecuencia de esta importante distinción **alcaldes, regidores y escribano**. En los Estados Unidos una **escuela de primeras letras** y una **imprenta** son los elementos constitutivos y los centros de aglomeración de la nueva población».

Fíjese el lector que se está hablando de hace un siglo, cuando los Estados Unidos estaban surgiendo a la vida.

Por lo que se refiere a Cuba, agrega el editorial:

«La Isla de Cuba ha sentido también la influencia del movimiento general estableciendo papeles públicos en distintos puntos en que antes no se conocían y dando un grande impulso a los antiguos. En el año de 1831, el **Diario de la Habana** se componía de ocho columnas, impresas en una estensión de 453 pulgadas cuadradas, y apenas contenía más que la parte social y algunos avisos judiciales, económicos y mercantiles. Actualmente el mismo periódico, sin alteración de los precios, o más bien habiéndolos rebajado algún tanto, cubre una superficie impresa de 1048 pulgadas, sin incluir las adiciones y alcances, que pueden aumentar en un décimo; de manera que los suscriptores tienen ahora por lo mismo que pagaban en aquella época una cantidad casi triplicada de noticias, y sin comparación, mucho mejor redactadas. El **Noticioso y Lucero** que se espende bajo las mismas condiciones, ocupa una estensión de 1240 pulgadas, esceptuando también los alcances y boletines».

Nótese que nos «dábamos lija», pero reconociendo, con la caballerosidad que se quedó rezagada por aquellos albores de siglo, que nuestros colegas y competidores también progresaban.

HOY

Leemos que el prometido de «la novia dinamitada» mató anoche de un certero disparo al autor de aquel salvaje atentado terrorista, que batió el record de lo repulsivo en este ciclo de barbarie que se está insertando en la historia de nuestro país.

No se preocupen, pues, los partidarios de la mansedumbre franciscana «au trance»» en el Poder Civil.

A juzgar por los indicios, parece que no va a ser necesario que el Gobierno se decida por la política de mano fuerte.

Porque, a todas luces, ya el pueblo mismo se está decidiendo a adoptarla.

Tartarin de TARASCON

NO SE CELEBRO ASAMBLEA DE EX-EMPLEADOS DE LA S. DE COMUNICACIONES

Anoche nos visitó una Comisión compuesta de Delegados de la Nueva Unión de Empleados de Comunicaciones, correspondientes a las provincias de Santa Clara y Oriente, rogándonos hiciéramos público, que no se había celebrado la Asamblea anunciada para el día de ayer, por no haber asistido los Delegados de las provincias de Matanzas, Pinar del Río y Camagüey.

Que la Delegación de la Habana persistía en celebrar la Asamblea, no pudiendo lograrlo, por la oposición que le hicieron los Delegados concurrentes del interior, los que decidieron separarse de las demás provincias, y obrar de acuerdo con sus deseos.

Que, como Delegados de las citadas provincias de Santa Clara y Oriente, debidamente documentados y portando los pliegos de las demandas respectivas, presentarán una exposición al Gobierno, para llegar a una solución, de una manera decorcsa en el problema de Comunicaciones, y que el Consejo de Secretarios resuelva sobre la misma.

UN PUENTE INTERNACIONAL SOBRE EL RIO URUGUAY

El Ministro de Cuba en Río de Janeiro, señor José Manuel Carbonell, informa a la Secretaría de Estado, que se reunieron, por primera vez, en la ciudad de Buenos Aires, los miembros de las sub-Comisiones técnicas, designadas por las Repúblicas de Argentina y Brasil, para tratar de la construcción de un puente internacional, sobre el río Uruguay. No se ha anunciado aún si ese cambio de impresiones, tuvo el carácter de preliminar a la inauguración de los trabajos.

PIDEN LA LIBERTAD DE UN ESTUDIANTE

P. DEL RIO, octbre. 27. DIARIO. Los estudiantes de esta ciudad se han dirigido al Gobernador Navarro para que, a su vez, dicha autoridad interese del Presidente de la República y Secretario de Justicia el indulto de su compañero Pablo Ferro y la libertad de Pedro Ismail y Benito López Alamo, quiénes serán juzgados por el Tribunal de Urgencia el próximo día 30, acusados por el Ejército de colocar petardos en la casa del doctor Geada. **G. Rodríguez**, Corresponsal.

Música Selecta

Sintonice diariamente de 2 a 3 p. m. la estación CMCY en 1.100 k. Programa de música selecta ofrecida por EL ENCANTO en ocasión de presentar en todos los Departamentos las colecciones de invierno.

El Encanto

La elegancia de sus toilettes de invierno depende de la faja.

Que ha de ser una faja nueva, creada exprofeso para servir las nuevas siluetas de la moda. Estamos aludiendo, así, a la colección de fajas importadas que presentamos en el Segundo Piso y a la que pertenecen los 4 modelos ilustrados.

DIVERSIDAD DE ESTILOS.
PRECIOS MUY INTERESANTES.

Faja de elástico francés de seda blanca, para novias. 14" y 16", con incrustaciones de encaje o bordado. 25 al 34. **12.00**

Sostenedor de finísimo encaje y satín blanco. 32 al 40. **4.00**

Corselete LASTEX. Estiliza la silueta, dándole un aire magnífico de gracia y juventud. Small, medium, large. Color salmón **6.00**

Modelo de batista de seda y lastex extra sin ballenas. Muy ligero. 25-32 **11.00**

Sostenedor de raso y tul color salmón. Modelo lindísimo. 32-36 **3.25**

¡Un éxito de la corsetería francesa!

Faja de Lastex extra, de 16" de largo. Ajusta sin oprimir. 25-34. Color salmón **7,00**

Brassiere de encaje con pieza de cutí satinado al frente, que controla el estómago. 32 al 42. Color salmón **2.25**

SEGUNDO PISO

El Encanto

M.E.C.D. 2016

9A SECCION

TELEFONOS:
Dirección A-3577
Jefe de Redacción A-3205
Sección de Sports M-7912

DIARIO DE LA MARINA

TELEFONOS:
Quejas M-7011
A. Clasificados . A-3333
Agencia Mariano FO-7380

9A SECCION

AÑO CII — EL PERIODICO MAS ANTIGUO DE CUBA — LA HABANA, DOMINGO, 28 DE OCTUBRE DE 1934 — ACOGIDO A LA FRANQUICIA POSTAL — PAGINA TRECE

LA ACTUALIDAD

¿LEGACION o EMBAJADA?

Por LEON ICHASO

A PESAR de la persistencia con que el cable nos indicaba que la Embajada de España en Cuba iba a ser rebajada a la categoría de Legación, nos abstuvimos de hablar sobre este asunto. Recordábamos otros rumores falsos en el mismo sentido a los cuales no dimos fe. Sabíamos además que el actual Presidente del Consejo de Ministros Lerroux seguía la política de especialísima atención a los problemas de acercamiento positivo y eficaz de España a América.

Y, en efecto, el mismo Lerroux acaba de declarar que él es contrario a ese cambio en orden descendente de Embajada a Legación en Cuba. Si llegara esa modificación, obedecería única y exclusivamente a rebajas económicas en el presupuesto nacional. Nada tendrían que ver por lo tanto con esta cuestión, como se ha afirmado, ni el Decreto Ley del 50 por ciento ni el desplazamiento de que por este Decreto han sido víctimas millares de españoles residentes en Cuba.

Ahora es precisamente cuando menos debe pensar el Gobierno español en mermar la categoría de la Embajada de España. Se necesita ahora más que nunca que, para defensa y protección de nuestros compatriotas inmigrantes, la representación diplomática de la República española en Cuba esté revestida de la mayor autoridad, del mayor prestigio y de la mayor eficacia. Para aliviar en todo lo posible la triste y extrema situación de miseria y de hambre de los aludidos inmigrantes; para conseguir la repatriación de aquellos cuya indigencia ya no puede esperar más; para lograr que la Ley de Nacionalización del Trabajo se modifique y se armonicen en ella los intereses de los cubanos con los intereses de los españoles, claro está que tienen más valimiento y más fuerza las gestiones de un Embajador que las de un Ministro Plenipotenciario.

Como las tienen también para todo cuanto se refiera a esa mayor compenetración espiritual, cultural y comercial a que se ha referido Lerroux. Así lo comprendió la nueva Constitución actual de España en uno de cuyos artículos se consigna la cláusula siguiente:

«El Estado atenderá a la expansión cultural de España estableciendo delegaciones y centros de estudio y enseñanza en el extranjero y preferentemente en los países hispano-americanos».

Si cuanto atañe a Hispano América ha de merecer una ahincada y celosa atención de parte del Gobierno español, según lo ha manifestado Lerroux, la han de merecer todavía más preferente y cuidadosa aquellos pueblos hispanoamericanos cuya colonia española tiene por lo numerosa, por lo valiosa y por lo conscientemente patriótica una importancia excepcional. Entre éstos se cuenta Cuba, en donde el número de nuestros compatriotas llega a centenares de miles y en donde los Centros, las Asociaciones y las Instituciones españolas han realizado una labor en pro del engrandecimiento y el mayor esplendor de España y por la defensa y protección de sus paisanos, que no ha sido superada en América por ninguna otra colonia española.

Por esta importancia de dicha colonia en Cuba y en otros países hispano-americanos como Méjico, la Argentina y Chile y por los múltiples y altos intereses que España tiene que mantener y fomentar en América no es de extrañar que hasta se haya pensado y se piense seriamente entre los gobernantes y los hombres públicos de España en instituir esa Secretaría de Ultramar a que alude el actual Presidente del Consejo de Ministros.

Y ¿cómo se compaginaría este propósito con el de rebajar a la categoría de Legación la de la Embajada de España en Cuba? Mucho y muy premiosa habría de ser la necesidad económica del presupuesto para que el Gobierno español se decidiese a ese cambio. Esperamos que no ha de llegar esta necesidad.

Cientos de toneladas de dinamita usaron los rebeldes para destruir a Oviedo

Dieciseis penas de muerte han sido dictadas hasta la fecha contra rebeldes, en Asturias

Además de la voladura del Instituto de Oviedo, con ochenta prisioneros en el interior, los insurgentes quemaron a un fraile, después de cortarle las piernas. Memoria del viaje

OVIEDO, octubre 27. (WP.).—Los diversos Consejos de Guerra celebrados en esta ciudad, han dictado, hasta ahora, dieciseis penas de muerte.

DA CUENTA CID, DE ALGUNAS FEROCIDADES DE ESTURIAS

MADRID, octubre 27. (WP.).—El Ministro de Obras Públicas, señor Cid, ha manifestado a los representantes de la Prensa, que ha podido confirmar, durante su estancia en Asturias, que eran ciertas las informaciones que se publicaron en la prensa de Madrid, acerca de la ferocidad de los revolucionarios.

Además de la voladura del edificio del Instituto de Segunda Enseñanza, con ochenta y siete prisioneros en el interior, los insurgentes quemaron a un fraile, después de cortarle las piernas.

Dice el Ministro que un caso curioso fué el de un obús de 10.5 que cargaron los rebeldes con dinamita y al hacer explosión, mató a muchos de ellos.

Los rebeldes emplearon cinco piezas nuevas de artillería, que aún no conocía el Ejército, y se dió el caso, también curioso, de que con ellas dispararon contra el inventor, que lo es un oficial de la fábrica de Trubia.

«El problema fundamental—añadi—es, ahora, el del desarme. En esto hay que ser inflexibles.

«El estado sanitario de la ciudad de Oviedo es bueno.»

Los Ministros redactarán una memoria del viaje, que será leída en el primer Consejo de Ministros.

Ha regresado la comisión de los ministros

Falleció el catedrático de Griego de la Universidad Central, señor José Alemany

MADRID, octubre 27. (AP.)—Los ministros que se hallaban en Asturias han emprendido el viaje de regreso a la capital, dirigiéndose los de Guerra y Justicia, señores Hidalgo y Aizpun, a Pamplona.

FALLECIO EL CATEDRATICO DE GRIEGO ALEMANY Y BOLUFER

MADRID, octubre 27. (WP.)—Ha fallecido en esta capital el catedrático de Griego de la Universidad Central, don José Alemany Bolufer.

Era el extinto miembro de la Academia Española, de la Academia de la Historia y de la Academia de Ciencias Morales y Políticas.

AUXILIOS AL AYUNTAMIENTO DE SEVILLA

MADRID, octubre 27. (WP.)—El ministro de la Gobernación, señor Vaquero, ha celebrado una conferencia con el Director del Banco de Crédito Local para arbitrar una fórmula que resuelva la situación económica del Ayuntamiento de Sevilla hasta que las Cortes aprueben una ley que liquide los gastos derivados de la Exposición Ibero-Americana.

LOS CONSEJOS DE GUERRA

LA CORUÑA, octubre 27. (AP.).—Hasta ahora los Consejos de Guerra que funcionan en Asturias contra los participantes en la última sedición, han condenado a muerte a dieciseis sediciosos.

El Presidente Sr. Alcalá Zamora fué condecorado por el Gobierno Mexicano

MADRID, octubre 27. (SE.) El señor don Genaro Estrada, Embajador de los Estados Unidos Mexicanos en Madrid, presentó al Presidente de la República, en nombre de su Gobierno, las insignias del Collar de la Orden del Aguila Azteca. El diplomático aprovechó su visita a Palacio para despedirse del señor Alcalá Zamora. Dijo que saldría el 2 de noviembre para su patria, en viaje de vacaciones. También se entregaron las insignias de caballeros de la misma Orden a las familias de los intrépidos aviadores desaparecidos, Barberán y Collar, a quienes el Gobierno mexicano ha concedido este honor póstumo.

LO QUE SE QUIERE HACER EN ESPAÑA

Con el título destacado de «El sadismo brutal de los torturadores rojos» y los rótulos, también llamativos, de «Lo que se quiere hacer en España» y «Datos y recuerdos de una revolución marxista», verá la luz en las páginas literarias del próximo número del "Noticiero del Lunes" un notable trabajo, pletórico de colorido y amenidad del señor Federico de Urrutia.

En el mismo se hace la narración espeluznante de los sucesos que tuvieron por escenario a Rusia tras de la revolución marxista, con párrafos tan impresionantes como los siguientes sobre los mataderos humanos de Kiev: «Todo el suelo del gran garage —el matadero de la Tcheka departamental— estaba inundado de sangre. Esta sangre no corría, sino que formaba una masa de algunos centímetros; era una horrible mezcla de pelos, de sangre, de cerebros, de trozos de cráneos y de despojos humanos. Todas las paredes, acribilladas por las balas, estaban manchadas de sangre, con trozos de masa encefálica y jirones de cuero cabelludo adheridos.

"Al lado de este lugar de horror, y en el jardín del mismo, yacían los cuerpos de los 27 torturados aquella mañana. Lo que más me sorprendió, fué que todos los muertos tenían el cráneo machacado...»

Para qué seguir?... Y hacia el final, refiriéndose a la tierra de Carlos V y de Felipe II, a la novel República española, se pregunta el autor: ¿Es esto lo que quieren los traficantes de la revolución, en España?

En fin, un trabajo sensacional, que tendrán oportunidad de gustar los lectores del DIARIO.

"Noticiero del Lunes" es, además, el más completo resumen informativo de lo ocurrido en el mundo entero durante el domingo y la mañana del lunes.

Sale a las 11 de la mañana.

Preso el Rector de la Universidad de Barcelona, Bosch

Se creará la Subsecretaría de Ultramar dependiente de la Presidencia del Consejo

BARCELONA, octubre 27. (WP.) Ha sido detenido el Rector de la Universidad de Barcelona, don Pedro Bosch Gimpera y los catedráticos Pompeyo Fabra, Antonio Trías, José Xirau Palau, José María Rica Batista, acusados de haberse adherido a la proclamación del Estado catalán. Ingresaron en calidad de presos, en el vapor «Ciudad de Cádiz».

REINA TRANQUILIDAD EN TODA ESPAÑA

MADRID, octubre 27. (WP.)—El ministro de la Gobernación manifestó a los representantes de la prensa que existe tranquilidad en toda España, desmintiendo la noticia de que el señor Salazar Alonso, designado recientemente para el cargo de Alcalde de Madrid, hubiera presentado la dimisión.

SE CREARA LA SUBSECRETARIA DE ULTRAMAR

MADRID, octubre 27. (WP.)—El primer ministro Lerroux ha declarado que es contrario a la suspensión de las Embajadas en América, agregando que pretende crear la Subsecretaría de Ultramar, afecta a la Presidencia del Consejo.

RENUNCIO EL ACTA EL DIPUTADO SOCIALISTA LANDROVE

MADRID, octubre 27. (WP.)—El diputado socialista señor Landrove, ha renunciado el acta, como resultado de la revolución.

Al inaugurarse la nueva plaza de toros de Madrid, Belmonte ha reverdecido sus viejos laureles

La renta anual de $32,000 que disfruta el millonario torero, no impidió a Belmonte arriesgar su vida como en sus mejores tiempos. Toreará tres corridas en México

MADRID, octubre 27. (SE.)—El éxito enorme alcanzado en la corrida inaugural de la nueva Plaza de Toros por Juan Belmonte, el millonario de cuarenta y dos años de edad que halla tan fascinadora la muerte que no ha dejado que su renta anual de $32,000 le impida arriesgar la vida de nuevo en los ruedos, convenció a 26,000 entusiasmados aficionados de que el «Fenómeno» no ha perdido nada de su prodigioso arte.

Una estruendosa ovación de la mayor concurrencia jamás registrada en la historia del toreo en una corrida, coronó la muerte del segundo toro del poco hercúleo lidiador, y de un volapié perfecto que derribó al animal en el acto. Presentábase Belmonte ante el público de Madrid por primera vez desde su retorno a la lidia después de muchos años de retiro.

El genio de la tauromaquia vestía elegantemente un magnífico traje de luces, de seda azul y blanco, recamado de alamares de oro rutilante. Cuando, por fin, se ajustó la negra montera, el torero de tez cetrina y habla tartajeante cuyo nombre se ha hecho sinónimo de valor supremo y arte sin par en los cosos, aparecía pálido y ligeramente nervioso.

Luis Calvo, conocido crítico, contemplaba angustiado al lidiador, con una silenciosa plegaria a la imagen de la Virgen que en un marco diminuto de cuero llevaba ajustado a la muñeca. El mozo de estoques, Juan Cristóbal, ocultaba apenas las lágrimas, irreprimiblemente temeroso —después de acompañar a su patrono a centenares de corridas y verle en muchas tragedias taurinas— en la tarde de la corrida inaugural del ruedo madrileño.

MAS DE 26,000 FANATICOS

En éste más de 26,000 espectadores sentábanse bajo un cielo otoñal, habiendo pagado precios dobles de los normales porque Belmonte toreaba y por ser la primera fiesta brava en la magnífica plaza. Al iniciarse el desfile, una ovación prolongada, atronadora, saluda a los toreros. Marcial Lalanda y Cagancho, el gitano, acompañaban a Belmonte en la primera línea, en la que van los matadores al frente de las cuadrillas. Belmonte, pálido, con una nerviosa sonrisa en los labios, recibió, solo, en el centro del **ruedo**, una inmensa aclamación de los millares de espectadores que saludaban el recuerdo de sus años de supremacía artística indisputada, antes de poner a prueba si quedaba todavía algo de aquella gloria en el pequeño, débil y vacilante lidiador del presente.

RESURJE EL «FENOMENO»

Cuando salió la primera fiera un toro negro y grande, demasiado tardo y receloso para permitir lucimientos al «Fenómeno», éste pareció, manejando el capote en una serie de verónicas que desafiaban las embestidas del astado sin dejarle alejarse del cuerpo del torero, el antiguo maestro de la tauromaquia, inmóvil sobre sus piernas, confiándolo todo, en cada ataque del toro, a la habilidad y delicadeza de su manejo de la capa. Era el Belmonte del pasado, el revolucionador del toreo. De los tendidos la ovación se inició entre «olés» y «bravos» coreando cada suerte del tercio. Con la muleta, Belmonte no pudo demostrar su repertorio, a pesar de

Juan Belmonte

aproximarse temerariamente al tardo y bronco animal.

Sin embargo, en varios magistrales pases de pecho levantó a la plaza en una ovación continuada, que acogió una buena estocada con la que el trianero mató al animal, recibiendo la oreja.

El segundo toro, menor de alzada, pero mucho más bravo, codicioso y noble, permitió a Belmonte enloquecer al público en una serie de sus antiguas e inimitables verónicas, en un palmo de terreno, dejando al toro cargar cada vez más de cerca y haciendo la suerte más lenta en cada embestida. La ovación duraba todavía cuando la suerte de picas terminó. Belmonte encontró al animal agotado y le toreó con los pases necesarios para hacerle cuadrar, usando la derecha principalmente.

ENTUSIASMO INDESCRIPTIBLE

Cuando logró cuadrar a la fiera, el trianero arrancó por derecho, materialmente encuñándose en los cuernos del toro para dejar una estocada a volapié hasta las cintas y saliendo cogido por la pierna derecha. El cuerpo del animal destrozó la taleguilla a Belmonte, quien recibió además varias lesiones. Pero el toro tuvo apenas tiempo de tratar de recoger al lidiador, porque cayó fulminado por el magnífico volapié.

La plaza entera, flameando los pañuelos en frenético entusiasmo, aclamó al matador, al que he le concedieron las dos orejas y el rabo. Belmonte tuvo que dar dos vueltas solo al ruedo para calmar el entusiasmo de la multitud que no se había manifestado tan arrebatada hacía muchos años. Abrigos de piel de mujer, sombreros y gabanes masculinos, empezaron a caer al ruedo, mientras la ovación continuaba ininterrumpida, imponente. Belmonte, al fin, abrumado por la demostración, no pudo dominar las lágrimas.

En el siguiente toro, en su quite correspondiente, el trianero remató una serie de verónicas soberbias, con una media verónica a unos milímetros de la cabeza del toro y arrodillándose para tocarle los cuernos, mientras el público reanudaba la ovación por la muerte del toro anterior. Al terminar la corrida—en la que Cagancho estuvo mediano y Lalanda no tuvo fortuna—las ovaciones a Belmonte se renovaron hasta hacer de su salida del ruedo una verdadera apoteosis sin precedentes en los anales de la tauromaquia.

BELMONTE A MEXICO

MADRID, octubre 27. (SE.)—El matador Juan Belmonte ha firmado ya un contrato paar torear tres corridas en la ciudad de México en enero próximo.

GRUPO DE TOREROS A MEXICO

MADRID, octubre 27. (SE.)—Salió de esta capital en el expreso de La Coruña un nutrido grupo de toreros que se embarcará en dicho puerto, rumbo a Veracruz, en el vapor «Mexique». Con los diestros va el empresario taurino, Domingo González «Dominguín»; el revistero taurino y corresponsal de «El Universal» de Méjico, Rafael Solana, y los matadores de toros Armillita Chico, Pepe Ortiz, Jesús Solórzano, Lorenzo Garza, Ricardo Torres, Curro Caro, Juan Espinosa y su esposa y Salvador Solórzano. Todos estos toreros van contratados por «Dominguín» para corridas que tendrán lugar en la plaza de México, durante el invierno entrante.

El ministro Sr. Cid confirma al Gobierno los horrores de que aún se abrigaban dudas

Fuerzas del Ejército continúan por los montes astures batiendo a los rebeldes que están haciendo la lucha de guerrillas. Ayer, en un encuentro, les hicieron 19 muertos

MADRID, octubre 27. (AP)—Procedente de Asturias ha llegado a esta capital el ministro de Obras Públicas, señor Cid, quien celebró poco después de su llegada una larga conferencia con el jefe del Gobierno señor Lerroux.

Confirmó el ministrto de Obras Públicas «muchos horrores que parecían dudosos» así como que los insurgentes utilizaron en Oviedo cientos de toneladas de dinamita. En Campomanes los rebeldes quemaron vivo a un fraile.

Cuando los insurgentes dieron fuego a las dos toneladas de dinamita que tenían en el edificio del Instituto de Segunda Enseñanza, había en el interior del mismo 87 prisioneros.

EL EJERCITO REALIZO UNA OPERACION DE PALICIA EN ASTURIAS

OVIEDO, octubre 27. (WP)—Hasta ahora se han dictado diez y seis penas de muerte por los consejos de guerra, habiéndose comprobado por los jueces militares la complicidad de los rebeldes con elementos extranjeros.

En una operación de policía que realizó ayer el Ejército, dividido en varias columnas, infligió duro castigo a los insurgentes.

La Compañía de los Ferrocarriles del Norte ha sufrido daños que se calculan en diez millones de pesetas. Los revolucionarios volaron con dinamita un tren y una locomotora eléctrica valorada en un millón de pesetas, así como quince puentes.

FRANCO Y LOPEZ OCHOA, HIJOS ADOPTIVOS DE OVIEDO

OVIEDO, octubre 27. (AP).— El Concejo ha declarado hijos adoptivos de Oviedo a los generales Francisco Franco y López Ochoa, que mandaron las tropas destinadas al aplastamiento de la última intentona anarcosindicalista en Asturias y Cataluña.

SIGUEN BATIENDOSE

OVIEDO, octubre 27. (AP.)— Las tropas continúan la persecución contra los rebeldes que se han refugiado en las montañas, presta a la guerra de guerrillas. La columna que está batiendo el frente entró en Briemes, tras de entablar una escaramuza con los insurgentes a los cuales hizo 19 muertos.

IRA A OVIEDO

MADRID, octubre 27. (AP.)— El Sr. Martínez de Velazco ha anunciado que irá a Asturias, con objeto de conocer personalmente en Oviedo y otras poblaciones cuáles fueron los horrores cometidos por los insurgentes. Expuso que las Cortes probablemente se reunirían el miércoles próximo.

Dos condenas de muerte han impuesto los Consejos que tuvieron efecto en La Coruña

El italiano Rosa, que un día atentó contra el Príncipe de Piamonte, fué detenido y confesó haber actuado como director de uno de los sectores revolucionarios de Madrid

MADRID, octubre 27. (WP.).—El Primer Ministro, Lerroux, recibió hoy, al Ministro de Obras Públicas, Cid, que regresó de Asturias, y mañana llegará de Barcelona, el de Marina, señor Franco Rocha.

El próximo lunes se celebrará Consejo de Ministros.

El Gobierno ha recibido dos sumarios de la Capitanía General de La Coruña, en los cuales se piden dos penas de muerte.

UN ITALIANO CONFIESA HABER ESTADO AL SERVICIO DE LOS REVOLUCIONARIOS

MADRID, octubre 27. (WP.).—El Juez que instruye el sumario con motivo del hallazgo de armas, señor Alarcón, ha interrogado al súbdito italiano, Fernando Rosa, el cual se confesó director del movimiento revolucionario en uno de los sectores de Madrid, manifestando que también tomó parte en el atentado al Príncipe de Piamonte, habiendo cumplido condena por este hecho, realizado en Italia.

Después del atentado al Príncipe de Piamonte y de cumplir la pena a que fué condenado, vino a Madrid, poniéndose en comunicación con las organizaciones proletarias, que le confiaron la misión de adiestrar a las juventudes socialistas en el manejo de las armas y en los ejercicios militares útiles para la revolución.

Durante un año cumplió el encargo que se le había confiado, y, al estallar el movimiento, tenía siete mil jóvenes a sus órdenes.

Se lamentó, el detenido, de que al iniciarse el movimiento, huyeran muchos de los dirigentes, y condenó la actitud de éstos.

LOS MILITARES Y LA REVUELTA

MADRID, octubre 27. (AP.).—El periódico «El Debate» dice que no se ha podido comprobar de un modo afirmativo, hasta ahora, si en la última rebelión de Asturias tomaron o no parte, militares. Hasta ahora, sólo se ha podido comprobar que el Teniente de la Guardia Civil, Alonso, participó en la rebelión, como jefe de una comisión municipal compuesta de 21 miembros, entre los cuales figuraba una mujer, María de la Consolación Bastos.

MAS CONDENADOS

SANTANDER, octubre 27. (AP.).—El Tribunal de Urgencia condenó hoy, a Lorenzo Bello Galdoni, hijo del Diputado, Luis Bello, a diez años de prisión, por haber destruído la comunicación telefónica con Torrelavega.

LOS ARTISTAS IRUSTA, FUGAZZOT Y DEMARE HAN SIDO OBJETO DE UN ROBO

CADIZ, octubre 27. (WP.).—Los artistas argentinos, Irusta, Fugazot y Demare, han denunciado a la policía que en La Línea le sobraron tres mil quinientas pesetas. La policía ha detenido a la criada de un hotel, en cuyo poder hallaron los agentes 2,000 pestas.

LAS CORTES NO ABRIRAN SUS PUERTAS HASTA EL DIA 6 DEL MES PROXIMO

MADRID, octubre 27. (AP.)—Se anuncia en los centros bien enterados que las Cortes no se reabrirán hasta el día 6 del próximo noviembre, con el fin de tener liquidada para entonces la revolución de socialistas, comunistas y anarco-sindicalistas que ha sido recientemente aplastada por el Gobierno.

CABLEGRAMAS POR CORREO

El jornal de hambre otra vez

Por C. CABAL

ACABA de decir en Barcelona el Consejo de Gobernación lo que suele ganar un jornalero de revolución social, a sueldo de un Sindicato.

La tremenda misión de un jornalero de revolución social, todo el mundo la conoce: dar gritos, quemar tranvías, prender fuego a las iglesias, y matar porque sí, de vez en cuando, a un transeunte inocente.

El trabajo, muy grande, ya se ve: ahora que el jornal es mínimo.

—«Hace unos días aún —manifestó el citado consejero en conversación de anoche— hace unos días aún cobraban estos hombres diez pesetas...»

Diez pesetas...! Un escándalo!

La explotación no puede ser mayor, y yo no alcanzo a explicarme que la consientan los Jurados Mixtos...!

EL PORQUE DE UN OLVIDO DEL GOBIERNO

En cambio: me explico ahora el que el gobierno del Sr. Samper no haya vuelto a ocuparse para nada del restablecimiento de la horca para los delincuentes de esta clase.

A ver qué vida, señor...! Pasa un cualquier infeliz: un delincuente de estos le asesina de dos tiros por detrás...

Y ya clama en seguida todo el mundo:

—Bueno, gobierno del Sr. Samper, hasta cuándo va a ser esto...? Porque este muerto de ahora deja una pobre viuda con diez hijos, y el mayor aún no llega a los siete años...!

Todo esto, sensiblería... Y además, sensiblería de un unilateralismo repugnante.

Un gobierno que se estime no puede proceder a la ligera. Ha habido un muerto... Está bien. Queda una viuda... Está bien. Pasan hambre diez hijos... Está bien.

Pero y del asesino quién se ocupa...? Quién de ese pobre asesino que al cobrar un trabajo tan difícil, se encuentra con que le pagan diez cochinas pesetas nada más...?

Vamos, hombre, no hay derecho... Y luego que hay que ver si este asesino tiene entrañas generosas...! Porque él mata en sus horas de trabajo, y se cobra las diez, y se resigna...

Pero aún no ha visto nadie que trabaje en horas extraordinarias...!

UN ARGUMENTO QUE SE VIENE TIERA

Hay que decir, sin embargo, que uno de los más fuertes argumentos entre los alegados hasta ahora contra la pena de muerte, con todas estas cosas se derrumba...

Persiste aquel tan bonito de la muchacha romana que comentaba dolorosamente, al terminarse las persecuciones:

—Ay, qué pena de las fieras, que hoy no tienen cristianos que comer...!

Persiste este argumento de las fieras que necesitan comida, y que tiene una fuerza colosal...

Pero en cambio, falla el otro...

Yo oí exponer el otro muchas veces con dos palabras rotundas:

—Nada de pena de muerte, que es tan opuesto a toda democracia...

Yo, —la verdad,— no entiendo el argumento, pero me conmueve mucho. Ahora que ya lo véis, perdió valor...

Ya la pena de muerte entre nosotros se aplica por diez pesetas. Y ya no va por lo tanto contra ningún principio democrático, porque esas diez pesetas, tan cochinas, ya son democracia pura...

CONDENADO A DIEZ AÑOS

SANTANDER, octubre 27. (WP.) El Tribunal de Urgencia ha condenado a diez años de prisión al arquitecto Lorenzo Bello, hijo del diputado Luis Bello, preso en Barcelona a bordo del vapor «Ciudad de Cádiz».

202 bajas tuvo la Guardia de Asalto en la Revolución

Mil detenciones hechas en la provincia de Vizcaya. Clausura del Centre Catalá

MADRID, octubre 27. (AP.)—Se ha dado a la publicidad la lista de las bajas sufridas por la Guardia de Asalto en los recientes acontecimientos. En ella se comprenden los nombres de 29 muertos, 100 heridos y 73 desaparecidos.

BILBAO, octubre 27. (WP.)—Los detenidos en la provincia de Vizcaya con ocasión de los últimos sucesos revolucionarios ascienden a un millar, según se ha informado hoy.

BARCELONA, octubre 27. (WP.) Continúan practicándose detenciones y registros en esta ciudad.

El Centre Catalá ha sido clausurado por orden de las autoridades.

AL PUBLICO

Comerciantes poco escrupulosos, ante la imposibilidad de igualar la calidad de nuestras Corbatas «FANCY CLUB», están tratando de imitar su etiqueta en forma tal que se preste a confusión; y hacemos esta advertencia al distinguido público consumidor para que se cuide de exigir la verdadera «FANCY CLUB», la marca de mayor prestigio en Corbatas.

PERNAS Y COMPAÑIA.

VERDIN PARA TABACO "TAMAYAN"

MAS EFECTIVO — MAS BARATO
70% DE ACETO-ARSENITO DE COBRE

Hilo para escogidas al mejor precio del mercado

E. FERNANDEZ y Ca. S. en C.

Importadores de Ferretería
Belascoaín y S. Rafael. Telfs. U-5215 y U-5371.

Cómo Eliminar la GARRAPATA en el GANADO.

El procedimiento es muy sencillo. La TINATA PARA EL GANADO se encarga de ello. Es un líquido que es muy barato, muy eficiente, y no ofrece peligros al usarse. Puede usarse en baño, o aplicarse con rociador o esponja.

LA CASA DEL PERRO
NEPTUNO 38 HABANA

GRATIS
"LA CASA DEL PERRO"
NEPTUNO 38 - HABANA
Sírvanse enviarme el folleto gratis "LA TINATA PARA EL GANADO"
NOMBRE
CALLE
PUEBLO

Necesitamos Agentes en el Interior. Pida informes

SENSACIONAL

DESCUBRIMIENTO CIENTIFICO EN EL PROBLEMA INSOLUBLE DE LOS CALVOS

NEWSPROUT despoja una incógnita.
HASTA AHORA LA CALVICIE HA SIDO INCURABLE. DE HOY EN ADELANTE SERA INCURABLE SOLAMENTE DE AQUELLOS CUYA RAIZ SE HA EXTIRPADO. PERO, SI HAY RAIZ, «NEWSPROUT» LE DARA PELO. ESTA ES LA INCOGNITA DESPEJADA. CONOZCA AHORA SU VALOR: SOLO UN 2% DE LOS CALVOS TIENEN EXTIRPADA SU RAIZ, CONSERVANDOLA EL 98%. POR MUCHOS PRODUCTOS QUE USTED HAYA PROBADO, POR MUCHOS FRACASOS QUE USTED HAYA TENIDO ENSAYE AHORA CON «NEWSPROUT». TRATAMIENTO SEGURO DE LA CALVICIE. FORMULA CIENTIFICAMENTE PREPARADA. REGALAMOS $2,000.00 a cualquier persona que usando nuestro producto para la calvicie

NEWSPROUT

con constancia y de acuerdo con nuestras instrucciones, no lograra curar radicalmente el MICROBIO de la SEBORREA CASPA, parte GRASOSA o RESECA de la piel, y hacer RETOÑAR nuevamente la RAIZ del pelo caído.

NO garantizamos las calvicies se hayan unido los poros y brillan como bolas de billar.

UN POMO DE «NEWSPROUT» VALE $3.00

Enviamos pedidos por correo certificado a todos los países del ORBE que vengan acompañados con su importe.

Si la calvicie no es muy vieja, con un pomo basta para el tratamiento.

PEDIDOS: The Newsprout Ch. W. Inc. Obispo 56 Tel. A-9508, Habana, Cuba.

Oficinas de ventas en Camagüey: «El Bazar Español». República 125.
Oficinas de ventas en Santiago de Cuba: Bajos de la Catedral.
Departamento No. 18.

¿ Está la Ciencia a punto de redimir a la humanidad de las dolencias del

ESTOMAGO, hígado, VESICULA

úlcera gastro-duodenal . COLITIS o intestinos ?

Curaciones prodigiosas están realizándose con el notable patente

"Bismágen"

aún en casos que parecían incurables. Aprovéchese usted también de este moderno y admirable recurso que la Ciencia pone a la disposición de usted. Ensaye con un frasco del maravilloso "BISMÁGEN" y

bendecirá la hora en que decidió tomarlo.

DESCASCARADORA Y PULIDORA DE ARROZ "GRANTEX"

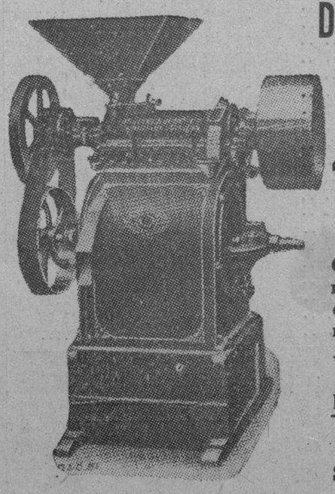

Fabricación inglesa

Con cojinetes de bolas

Consume menos fuerza, rinde más por hora y rompe menos el grano que cualquier otra máquina.

VEALAS O PIDA INFORMES INDUSTRIAL MACHINERY COMPANY

San Ignacio 12. Habana.

M.E.C.D. 2016

DESDE EL BULL PEN

El ingreso de Joe Cronin en el equipo de los Medias Rojas, puede significar el «pennant» para la ciudad de Boston

Por GALI

¿Qué le ha parecido el cambio?.... ¿No creen ustedes que en el baseball grande están ocurriendo cosas fantásticas?...... Joe Cronin a los Medias Rojas de Bostón!... ¿Quién pudo sospechar tal hace pocos días, cuando Joey, de paso hacia California, donde reside todos los inviernos declaró en esta ciudad que Griffith y él tenían grandes proyectos para transformar al equipo de los Senadores?... Y sin embargo, hete aquí que el yerno del zorro está ahora en Boston, más contento que nunca y convencido de que, efectivamente la «vida comienza mañana» como afirma Guido Da Verona... La transacción realizada aparece ahora la más sensacional de 1934, superando el cambio de Klein a los Cubs y la venta de Grove a los propios Red Sox, y el equipo de Yawkey y Collin se ha hecho de un hombre que ha de redondearle completamente el infield, colocando al conjunto en magnífica disposición para ganar en el próximo año.... Con Cronin de manager, a pesar de su fuerte temperamento, los Red Sox han de ir muy lejos en 1935, y puede que a la postre se confirme lo que dije hace días desde estas columnas, esto es, que es «la novena que hay que derrotar en la próxima season»

Cronin habla de cambios... Dice que Rick Ferrel quedará como primer catcher, pero se ha interesado ya por una joven primera base que jugó muy bien este año en la Liga del Pacífico... Es posible que Cissell y Bishop sean cambiados al San Luis Browns por Oscar Melillo, en cuyo caso, el infield quedará en estas condiciones: Morgan, primera base; Melillo, segunda; Werber, tercera y Cronin short stop... Y, preguntamos nosotros ¿qué otra combinación puede superarles en la Liga Americana .. Werber fué este año la mejor tercera de la Liga y unido a Cronin debe mejorar más, y Melillo, a pesar de que ya no tiene el hechizo de las espinacas, continúa siendo uno de los mejores fildeadores de la posición y un hitter oportuno.... El único punto débil es Eddie Morgan temperamental player y Cronin, como dijimos está buscando ya un hombre para sustituirle... ....

La misión más difícil de Joey estará en el outfield, donde los Red Sox no lucieron muy «calienticos» este año... El team tiene a Carl Reynolds como figura estelar pero pudiera ser que Carl fuese vendido.... O cambiado a los Yankees por Benny Chapman.... Cronin no se lleva con Reynolds..., Desde aquella memorable cámara-húngara de Dickey y Carl, Cronin no guarda buenas relaciones con el muchacho, a quien acusó de tener una pequeña veta en el cuerpo, y pudiera ser que al tomar las riendas del club aprovechase la oportunidad de que los Yankees están tras un buen slugger para cambiarlo al New York por Benn Chapman, regular outfielder, que no acaba de convertirse en una estrella.... Boston cuenta también con Roy Johnston, que bateó como un condenado en la última campaña, y tiene a Dusky Cooke, que clama por un nuevo chance... Y este team, con Grove; Walberg; Rhode;s Johnson;; Ostermuller; Welsch; Wesley Ferrel y Pipgras—que retornará —en el box no creen ustedes que es cuestión de cogerle sus respectos?....

Habrá que seguir de cerca las actividades de Cronin y Eddie Collins durante el próximo mitin invernal, y nadie debe sorprenderse si ambos líders realizan varias transacciones de importanca que devuelvan al Boston la supremacía que mantuvo hasta 1916, último año que su poderoso conjunto fué a la serie mundial... .Con la retirada de Cronin, Clark Griffith tiene par de huecos que llenar antes de que arribemos a 1935, y parece que ha de encontrar muchos obstáculos antes de que pueda remediar el mal.. Primero tiene que cubrir la vacante de Cronin, para la cual suenan ya varios candidatos: Ruth, Harris, Peckinpaugh, Joe Judge, San Harris.... Y después tiene que ocuparse de proporcionar al team un short stop mejor que Lyn Lary, que, ha fracasado ruidosamente como jugador... ¿Cómo se las arreglará el viejo Zorro...? Nadie lo sabe, pero la impresión general es que el team dará muchos tumbos antes de situarse nuevamente en la primera división... Parece que después de la venta de Cronin, Washigton quedará listo para justificar el viejo estribillo de:

«Washington.... ......
Primero en la guerra, ...
Primero en la paz, y.... ......
ultimo en la Liga Americana»....

Los Cardenales de San Luis acaban de adquirir a Pat Malone el hombre que llegó a lucir una vez el mejor pitcher derecho de la Liga Nacional... Mike González dice que Pat, como otros pitchers, no es ya el mismo de antes, aunque no cabe duda que un cambio de escenario ha de beneficiarle grandemente... Ahora bien, la impresión particular de vuestro comentarista es que Malone no quedará en el San Luis.... O también, que Frisch se desprenderá de uno de sus ases, enviándolo a Chicago, (el hombre puede ser Hallahan), por que la realidad es que Pat vale más de lo que han dado por él... Malone no tuvo una gran campaña este año, pero recientemente afirmó que tenía ganas de verse en otro team que no fuese Chicago, y parece que en estos días se ha cerrado la transacción en virtud de la cual Malone ha pasado a los Red Bids por Hallahan, un zurdo que se las trae, aunque, como bien dice Mike González, «ya ha visto sus mejores días».

HERRERO, PEDROSO, RODRIGUEZ FEO Y QUEVEDO, FORMARAN EL EQUIPO DE TIRO QUE IRA A LOS III JUEGOS DEPORTIVOS

Distinción del cuarteto: Tiradores «All-around»

Tras de exigentes pruebas pre-eliminatorias y eliminatorias que hubieron de celebrarse en el Campo Olímpico, de 25 y 27, ha quedado seleccionado el Equipo Nacional que representará a nuestra República en las competencias de Tiro de Pistola de los Terceros Juegos Deportivos Centro-Americanos que se celebrarán en la República de El Salvador en marzo de 1935.

Indiscutiblemente, aparte de la demostración verificada por los seleccionados en las eliminaciones Olímpicas está formado por verdaderos magüey; Dr. Joaquín Pedroso y Pequeño, y Dr. Carlos Rodríguez Feo, de la Habana; y el Capitán Piloto Aviador Civil, Manuel Quevedo Jaureguizar, de Rancho Boyeros.

Indiscutiblemente a parte de la demostración verificada por los seleccionadoes en las eliminaciones Olímpicas está formado por verdaderos tiradores, pues tanto el Dr. Herrero como el Dr. Pedroso son viejos campeones acostumbradísimos a esta clase de exigentes justas, el Dr. Rodríguez Feo ha sido la sensación de este año en Tiro de Precisión, pues ganó los Campeonatos Nacionales de dicha clase de tiro en las dos distancias a 20 y 50 yardas y el Capitán Quevedo es una especialidad del Tiro Rápido, en el cual ha conseguido velocidades fantásticas que lo capacitan para tener el honor de formar parte del Equipo Nacional.

El equipo se distingue precisamente por ser todos tiradores «allarounds» pues tanto Herrero, Rodríguez Feo y Pedroso son fenomenales tiradores de precisión como de guerra y duelo, especialmente este último que logró un record que difícilmente será batido en Cuba. pues en seis de las ocho competencias de Tiro de Duelo en que Pedroso tomó parte, logró marcar el pasible de siluetas, sin cerrar ganando también por su velocidad al descubrir tirando sobre las siluetas.

Rodríguez Feo y Herrero son algo extraordinario en Tiro de Precisión y difícilmente habrá hoy por hoy en Cuba quien pueda igualarles, pues su demostración en esa clase de tiro en las competencias Olímpicas que se han efectuado así lo han demostrado a la posteridad.

A continuación publicamos una relación compilada de la labor rendida por todos los que han tomado parte en los interesantes eventos.

Relación compilada de los promedios realizados por los concursantes que han tomado parte en las distintas Competencias Eliminatorias Olímpicas para formar el Equipo Nacional de Tiro de Pistola.

Entre () el lugar obtenido en cada clase de Tiro de los que clasificaron.

Orden Alfabético	Tiro de Precisión	Tiro de Guerra	Tiro de Duelo
Alfonso G.	241.60	17.32	1.68
Bermúdez, Sargento M.	......	11.10	....
Bilbatúa, Cap. A.	186.00	.....	....
Bravo, Capitán H.	241.71	11.49	1.83
Bretón, M. A.	234.00	11.22	0.89
Bustillo A.	231.50	2.33	0.50
Cantillo, Cap. J. M.	158.00	10.22	1.91
Cazabón, P.	246.00	.....	....
Echenique, L.	238.83	4.66	0.61
García, Sargento D.	147 00	.....	....
García, Teniente S.	243.66	13.88	1.75
Gaunaurd, C.	231.00	3.33	0.84
Herrero, Dr. E.	258.71(1)	31.49(2)	3.02(2)
Machado, Sargento J.	147.00	.....	....
Pedroso, Dr. J.	251.71(3)	31.19(3)	3.07(1)
Pérez Alfonso, Cap. C.	205.33	9.99	1.56
Pollack, M.	243.50	4.77	0.90
Quevedo, M.	224.60	31.59(1)	2.84(3)
Rodríguez Feo, Dr. Ch.	256.28(2)	5.55	2.61
Rodríguez Feo, R.	......	14.87	1.37
Tabares, Capitán D.	169.00	3.33	....

BOXEO AMATEUR

Antes del lunes 5 de noviembre, todos los aspirantes a representar a Cuba en el Deporte del Boxeo, deberá presentarse en la Arena Cerveza Cristal, a pesarse ante el señor Instructor, para determinar la categoría a que pertenezca, todos los días a las cinco de la tarde.

Los que no hayan sido reconocidos por los médicos, deberán concurrir al pabellón Instituto del Cáncer, del Hospital Universitario, los lunes, miércoles y viernes, de 4 a 5 de la tarde, a la consulta de los doctores Arturo Ojeda y Conrado Núñez.

Los que no llenen los requisitos señalados, no podrán tomar parte en las eliminaciones que comenzarán el miércoles 14 de noviembre próximo.

Luis de J. Martínez.

TENORIO Y SIXTICO GANARON POR DECISION

HABANA STARS vs CUBAN STARS ESTA TARDE EN EL "VEDADO TENNIS"

OSCAR ESTRADA vs FABRE HOY EN EL JUEGO PROFESIONAL

Cuban Stars y las Estrellas de Joseito se disponen a brindar al público un game de 1ra.

Esta tarde presenciaremos en el Stadium del Vedado Tennis Club el segundo y último encuentro de exhibición que se nos brinda este año antes de iniciarse cumplidamente el campeonato nacional, que, según declaraciones terminantes de Mike González romperá con entusiasmo el sábado 3 del próximo mes de noviembre.

Y una vez más hemos de ver en acción a los teams de los Cuban Stars y Havana Stars, dirigidos por José María Fernández y Joseito Rodríguez, que entienden un ratico de estas cosas. El juego de hoy se dará a las tres en punto de la tarde y aunque han sido distintos los pitchers que se han citado para romper el fuego, los dos managers nos aseguraron ayer que tratarán de empezar con Isidro Fabré y Oscar Estrada, para responder a la demanda popular, que desea ver en acción a estos dos hurlers.

ESTRADA EN FORMA

El zurdo de la eterna sonrisa está en muy buenas condiciones y contando con mejor control que otras veces podrá detener en seco el empuje d los Cuban Stars, que invadirán el terreno con la misma novena que les venció el domingo pasado con score de 2x1.

Tres umpires serán utilizados nuevamente en el game, figurando Atán en el home plate con Kiko Magriñat y Sirique en las bases.

Los probables line ups son:

HAVANA STARS

1.—Strike Valdés, segunda base.
2.—Joseito Rodríguez, primera base.
3.—Pipo de la Noval, left field.
4.—Mulo Morales, right field.
5.—Etchegoyen, tercera base.
6.—Oscar Rodríguez, short stop.
7.—Eddy Gutiérrez, center field.
8.—Ramón Couto, catcher.
9.—Oscar Estrada, pitcher.

Hurlers disponibles: Jesús Mirables y J. Nazario.

CUBAN STARS

1.—Abreu, segunda base.
2.—Solís, tercera base.
3.—Sando López, left field.
4.—Correa, short stop.
5.—Salazar, center field.
6.—Mirabal, right field.
7.—Pepín Pérez, primera base.
8.—José M. Fernández, catcher.
9.—Isidro Fabré, pitcher.

Hurlers disponibles: Salazar y R. Fernández.

La entrada costará solamente 30 centavos.

HISPANOFILAS

—La fiesta del día 17.
—Cada Tigre en su puesto.
—Levantando la sociedad.

No conocemos todavía el programa a desarrollar la noche del venidero día 17 del entrante noviembre en la magna fiesta que el Hispano ha de celebrar en los amplios salones de su casa club, con motivo de la celebración del aniversario de su fundación. Sabemos de algunos magníficos avances de este programa, y, con el perdón de la Comisión Organizadora, vamos a darlos a conocer. Actuará la distinguida señorita Mercedes Díaz, directora de la Hora Extra, tan oída y buscada por los aficionados a toda selecta audición radiofónica; los tenores Paquito Naya y Juan Mendizábal, que nos deleitarán con la belleza artística de sus inetrpretaciones; el poeta Gonzalo E. Piqué, celebrado bardo que interesará grandemente con sus inspiradas composiciones, una de las cuales probablemente sea dedicada especialmente a nuestro glorioso Club; el cuadro de declamación del Centro Valenciano, valioso grupo de aficionados que llevan siempre a la escena la policromía de la famosa huerta valenciana y la siempre fresca esmeralda de los naranjales mediterráneos, y nuestro pibe Angelito Vázquez, que dirá, con su precoz y peculiar inspiración, un canto lírico al Hispano, bellísimo poema de nuestro malogrado poeta Vega, ido por las rutas del véspero en un brusco atardecer de inesperada tragedia. Todo esto y otras cosas más, que nuestro doctor Suárez sabrá acoplar delicadamente a este programa, para hacer de esta velada una verdadera reunión de arte y buen gusto, será ofrecido la noche que citamos en los familiares salones del Centro Vasco, que es en donde tiene su Secretaría actualmente nuestro Club, absolutamente gratis para todas aquellas personas que se provean, antes, de una invitación de acceso, fácilmente obtenible en la Secretaría mencionada en horas de la noche, o de manos de los cientos de hispanófilos que están ahora pendientes y atentos a este vigoroso latido de las actividades de la sociedad.

Y ahora cada hispanófilo ha de estar en su justo puesto. Ha de tener ya en su poder a estas horas una docena de invitaciones para sus amigos y un raudal de entusiasmos para propagar la fecha y el acto que ha de celebrarse. No se puede ser hispanófilo si ha de haber pasividad ante cualquiera de los acontecimientos que se producen en el Hispano. Bueno es recordar que para el hispanófilo de corazón, todas las alternativas de su sociedad tienen igual interés. Ello nos hará vivir confiados a todos, en lo que respecta a la propaganda que de esta fiesta se hará por los componentes de nuestra secta. Pero no hemos de dejar de refrescar en la confiada memoria de cada uno la obligación de todos a contribuir al éxito perseguido, que en este caso ha de ser un éxito social en recuerdo a los que nos dieron vida colectiva. Todos tenemos que hacer algo para el mismo fin. No hay que confiar en lo que hagan los otros. A cada cual le está reservado su puesto de brega y la labor individual de cada hispanófilo ha de converger al gran resultado de la labor de todos. Así es el Hispano, y así sus fieles. Si así no fueran uno y otros, el Hispano no existiría ya. Debilitados sus entusiasmos, perdida la fe en sus labores, acentuada su dejadez, su desidia, su apatía, no se haría esperar la depauperación de su consistencia, y, de inmediato, su muerte por consunación. Aforunadamente el espíritu hispanófilo está enérgicamente en pie hoy como antaño, y de su pujanza y proezas dan fe las gacetillas diarias de todos los voceros, que como heraldos de una vida milagrosa, pregonan, adrede unos e irremisiblemente otros, la lozana existencia de nuestra perenne juventud, como un envidiable ejemplo de creación y multiplicidad. Mas, no nos envannezcamos de estas virtudes nuestras. Adelante siempre, por nuestros caminos de lucha y de triunfo. ¡Avante...!

El filipino Lope Tenorio le ganó a Joe Coego más fácil de lo que él pensara, gracias a los clinches

Cada vez que el muchacho del Cerro se metía en los cuerpo a cuerpo salía muy mal parado, y como en el encuentro los clinches abundaron, pudo el tágalo sacar buena ventaja

SIXTICO MORALES LE GANO A QUINTANITA

(Por PETER)

Ya el filipino Lope Tenorio ha roto la jettatura que le perseguía contra los boxeadores zurdos. Anoche obtuvo una decisiva victoria sobre Joe Coego, al que han dado en llamar la «Ametralladora Humana», siguiendo tal vez el impulso del ambiente que respiramos.

Fué una pelea que entusiasmó a los fanáticos, pues hay que decir que pese a las buenas performances del filipino, el criollo del Cerro salió favorito de la multitud que se congregó en la Arena Cerveza Cristal, pese a la llovizna que vino a caer precisamente a la hora en que habían de comenzar las peleas, y que fué motivo para que don Luis Pargas y Macantalla pusiera una cara como la que pone Giraldi en las luchas pan cracianas.

El bout no tuvo discusión. Coego, como se esperaba sólo contaba para ganar en los primeros rounds, por un golpe contundente de esos que él sabe disparar. Y los tiró y en abundancia, pero en honor a la verdad hay que decir que la mayor parte de los veces lo hizo en la Guardia de Tenorio, quien demostró que tiene siempre algo nuevo que mostrar a la afición, en cada ocasión que sale al cuadrilátero.

Lope Teneorio fué silbado varias veces por los fanáticos, y hasta en una ocasión recibió una amonestación del referée señor Cascante, pero hay que confesar que si infundados fueron los silbidos, más aun la llamada al orden del tercer hombre del ring pues en realidad no hubo motivo para requerirlo, ya que lo sucedido fué que Joe Coego, nuestro boxer, el chico del patio, y en el que teníamos puestas nuestras simpatías, se quedó fuera de balance, y al estar en actitud Tenorio de pegarle un buen golpe de derecha, se metió el árbitro por el medio para evitarlo, cosa que hizo, y que además motivó la amonestación injusta.

Joe Coego, luciendo una nueva bata con el letrero de la nueva cuadra a la que pertenece, «Havana Electric», entró a pelear con los nueve puntos, pero después del cuarto round, sin darse cuenta se metía en los clinches, con la inconsciencia de la mariposa que se pone a volar alrededor de los quinqués, y el resultado fué que se puso a jugar con la candela hasta que se quemó. Cada vez que iba al cuerpo a cuerpo recibía una serie de golpes en proporción de tres por uno, y con este score, como es natural, al terminar la contienda cuyo límite fué a diez rounds, tenía un Debe de diez puntos en contra, ventaja más que suficiente para el triunfo del boxer extranjero.

Nuestro score card arrojo solamente dos rounds a favor del púgil del patio, uno fué tablas y siete a favor del filipino, aunque por la mínima puntuación.

Lope Tenorio pesó 142¼ y Coego,

La otra pelea caliente de la noche fué la de Enrique (Baby Face) Quintana, de 132 3|4 libras contra Sixtico Morales, de 135 1 4, match que duró los ocho rounds a que estaba estipulado, pero que en honor a la verdad debió haberse suspendido en el quinto, que fué el peor round de Quintanita, y en el que no fué noqueado porque el muchacho del Dr. Mendigutía no es «puntillero».

Después de haberle pegado bastante en los cuatro primeros rounds, Sixtico recrudeció su ataque y puso completamente groggy a su rival, motivo por el que Manolo, su chief-second, tuvo la toalla en la mano para tirarla al ring, pero ante el número de los fanáticos que se lo pedían, y observando a los que le aconsejaban lo contrario, en la incertidumbre de lo que iba a hacer, acabó por no tirarla, dando término al trágico momento para Quintana la campana impulsada por las manos ducales de Benítez, el time-keeper, que es un hombre callado.

Después de este round Quintanita salió a pelear con más coraje y hasta pareció que había puesto de mala manera a Sixtico Morales, pero la verdad es que, conocedor Morales de la situación en que estaba su contrario, entraba en los cambios de golpes, si a mano viene para recibir tres y dar uno, pero a cualquiera que no fuera ciego, y que viera el encuentro a través de la imparcialidad, no le era difícil advertir que el sólo golpe que daba Sixtico valía por los tres que pegaba su contrincante, pues ya Quintanita estaba agotado, y todo su entusiasmo en el ring no era más que un esfuerzo sobrehumano, algo de aquel gran coraje del que fué magnífico boxeador, átomo del gran espíritu de combatividad que antes le caracterizaba y que fué la cualidad que le dió muchos triunfos con contrarios que parecieron superiores a él.

De todas maneras, el «tour de force» de Quintanita es algo digno de admiración. Así lo entendió el público, y por eso fué que al terminar la lucha tuvo más aplausos que el vencedor. Pero la verdad es que recibió un castigo que pudo habérsele evitado, teniendo en cuenta que estaba delicado de salud, y que por muy buenas que fueran sus condiciones físicas actuales, no podía estar en las condiciones que estaba cuando le ganó a Conguito Camagüeyano. Otra verdad como un templo es que Sixtico Morales, era mucho contrario para un come-back.

Sixtico Morales tenía grandes deseos de triunfar. Y paraconseguirlo lo vimos pelear con más interés que otras veces, aunque a la verdad nos pareció que no estaba muy, bien de entrenamiento, pues a partir del quinto round se quedó sin punch, razón por la que antes dijéramos que no es «puntillero», es decir, que no sabe dar el golpe de gracia. Si la pelea es al revés, es decir, si el que recibe los golpes hubiera sido Sixtico, garantizamos que la pelea termina por la vía rápida y antes del séptimo.

En los preliminares hubo los siguientes resultados:

En la pelea de apertura, Pablo Conde, de 110 libras le ganó por knock-out a Norberto Alfonso, de 103 libras, en el segundo round. Tres derechazos al rostro, dos al estómago, y el negrito que salió con muchas ínfulas, cayó al encerado por el conteo de diez.

Panchón Suárez y Sixto Sotolongo, hicieron tablas en cuatro rounds. Panchón sabe más, pero el tal Sixto se faja de muy buena manera y le buscó más de un problema a Panchón.

La pelea entre Manuel Vázquez, de 147 libras y Arnaldo Cuevas, de 135 3|4, fué la pelea más monótona de la noche, pese a la superioridad de Cuevas, que fué bastante.

Actuaron de jueces los señores Jiménez y Mike Castro. Y de referee, Cascante.

Para el próximo miércoles en la Arena Cristal se anuncia un buen programa a precios populares. En dicho festival de puños pelearán en el bout estelar, Bill Dempsey y Marinito Díaz.

Se ha iniciado en Praga la construcción de un gigantesco estadio, capaz de albergar doscientos mil espectadores, casi el doble que en Wembley. Al principio será dedicado, según se anuncia a evoluciones de los sokols; pero no tardará en ser utilizado como campo de fútbol, ya que este deporte está muy popularizado en Checoeslovaquia.

PUEDE QUE HARRIS VUELVA A DIRIGIR EL CLUB WASHINGTON

Griffith sostuvo ayer una larga conferencia con el viejo exlíder del equipo. Notas

WASHINGTON, octubre 27.—AP.—La candidatura de Babe Ruth para manager del Washington Senadores ha perdido muchos puntos hoy, mientras la de Bucky Harris ganaba terreno en el sentimiento de Clark Griffith, presidente del club, que es el único que mantiene vacante el puesto de manager en los presentes instantes.

Harris sostuvo hoy una interesante conferencia con el viejo zorro, tras la cual éste anunció que su nombre sería considerardo grandemente para ocupar la plaza abandonada por Joe Cronin, con motivo de su venta a los Medias Rojas de Boston.

Harris, que condujo a los Nacionales a su primer pennant en 1924, resultando de hecho un niño prodigio y un manager milagroso, y que recientemente ha dirigido a los Tigres de Detroit y a los Medias Rojas de Boston, conferenció toda la tarde con Griffith, después de haberle pedido una audiencia especial.

«Quisiera volver a Wáshington como manager»—dijo Harris al terminarse la entrevista. En tanto que Griffith, comentó:

««Bucky pudiera resultar un excelente piloto. Ya lo fué una vez, y no hay motivo para pensar que no pueda repetir».

«Quiero aclarar, desde luego, que no le invité a entrevistarse conmigo esta tarde. Harris vino por propia intuición y sin que tuvese intención de discutir el asunto»—dice Griff.

La prensa capitalina lanzó hoy varios nombres al espacio, presentándolos como posibles candidatos a la dirección del club, existiendo muy buena corriente en favor de Harris, de Roger Honrsby y del propio Griffith.

El único nombre que se considera descartado es Babe Ruth, pese a que un periódico de la tarde aseguró que el Washington estaba dispuesto a pagarle 15,000 pesos de sueldo y una parte de las recaudaciones en la entrada.

Griffith, sin embargo, ha declarado que el único hombre que no ha tomado en consideración es Babe Ruth. Dice que le tiene admiración al Bambino por sus cosas, pero no le considera con capacidad suficiente para dirigir a un club del Big Show.

ULTIMOS ACUERDOS DE LA LIGA SOCIAL

Los últimos acuerdos tomados en sesión del Ejecutivo de este Organismo, en 25 del que cursa:

a) Suspender provisionalmente y citar a declarar al atleta señor Avelino Alvarez Valdés.

b). Citar a declarar a los atletas, señores Juan Noa Garriga, Fermín Guerra Romero y César Batam Aguiar

c) Aceptar el alta del atleta, señor William Nápones Alonso, por el Club «Cultural».

d). Aceptar la baja que por escrito solicita el atleta, señor Mauel Fernández Cuevas, por «Víbora Tennis Club».

e). Citar a declarar al señor Santiago Rinaldi, inspector Oficial de puertas de los terrenos oficiales de la Liga, en relación con incidente ocurrido con varios atletas el domingo 14 del actual.

f). Conceder permiso a la sociedad ligada «Havana Electric Club» para que su equipo de base ball compita el próximo sábado 27 contra el team profesional «Cuban Stars».

g). Id. id. al «Club Cultural», para desafío en la ciudad de Cárdenas, el próximo domingo 28, contra el club profesional «Havana Club»

h) Citar a Junta General Extraordinaria el próximo lunes 29, para conocer la opinión de los señores Delegados de las sociedades ligadas, en relación con peticiones hechas al Organismo para que posponga el Campeonato Invernal de base ball y para que se prorrogue el término de convocatoria del referido everto.

i). Aprobar el informe reglamentario de la Comisión de Basket ball de este organismo.

..**Liga Social de Amateur de Cuba**

Gerardo Coyula Giralt,
Secretario General.

FRONTON JAI-ALAI

—Gran programa dominical.
—Bueno para todos.
—Hoy en el Viejo Frontón.

Domingo, día de descanso, pero magnífico para ir al Jai Alai, Es el día de las mujeres bonitas y de todos los «paseantes», como decía el queridísimo don Fernando. Se prepara para la noche magnífico programa e nel viejo Fronton de Jai Alai y los que saben de estas cosas aseguran que la afición presenciará partidos movidos, interesantes, de verdadera excitación.

No tenemos necesidad de ensalzar mucho el programa. Ustedes tienen buena vista y con solo tirarle una mirada al mismo, puede darse cuenta de lo que ha de significar su discusión; partidos reñidos, de buen peloteo y muchas jugadas interesantes.

Capetillo está haciendo también «su parte» en la pelota vasca, y no cabe duda que está levantando debidamente el espíritu de los aficionados, brindándoles en el Viejo Palacete las mejores demostraciones que se ofrecen en Cuba del sport.

Vean los numeritos y el programa... ¿Podrá pedirse algo mejor? Haga su parte! Ayude al alza de sports!!

Resultado de la función de anoche.

Primer partido:

	Tantos.
Martín y Adolfo, blancos	14
Paco menor y y Aguiar, azules	25

Ganador: azules.

Primera quiniela:

	Tantos.	Pagos.
Vales	2	3.32
Paco menor	3	6.64
Martín	1	12.18
Ochoa menor	6	5.62
Adolfo	0	3.32
Román	1	6.09

Ganador: Ochoa menor: 5.62.

Segundo partido:

	Tantos.
Morales y Salazar, blancos ..	30
Esquivel y Hugues, azules ..	26

Ganador: Blancos.

Segunda quiniela:

	Tantos.	Pagos.
Morales	2	3.40
Juanito	3	10.68
Millán	1	4.40
Escarza	1	8.31
Iturriaga	1	4.67
Esquivel	6	4.40

Ganador: Esquivel: 4.40.

Tercer partido:

	Tantos.
Juanito y Escarza, blancos ...	30
Millán e Iturriaga, azules ..	24

Ganador: Blancos.

Programa para esta noche, a las 8.30

Primer partido, a 25 tantos: Vales y Aguiar, blancos, contra Ochoa menor y Solá, azules. A sacar ambos del nueve y medio.

Primera quiniela a seis tantos: Paco, Creus, Ochoa, Ferrer, La Paz y Salazar.

Segundo partido a 30 tantos: Ochoa y Paco blancos, contra Ferrer y La Paz, azules. A sacar los primeros del diez y los segundos del nueve y medio.

Segunda quiniela, a seis tantos: Esquivel, Lasa, Iturrino, Mir, Morales e Iturriaga.

Tercer partido a 30 tantos: Román y Mir, blancos, contra Iturrino y Lasa, azules. A sacar ambos del diez.

LIGA SOCIAL DE AMATEURS DE CUBA

SECRETARIA GENERAL

AVISO

Se cita por este medio a los atletas señores Avelino Alvarez Valdés, Juan Noa Garriga, Fermín Guerra Romero y César Batán Aguiar, para que se sirvan pasar por el local de Secretaría, Lagunas 81, bajos, entre Escobar y Gervasio, a prestar declaración en expedientes que se les han iniciado.

Horas: de 2 a 6 p. m.

Gerardo Coyula Giralt,
Secretario General.

TOMAS DE LA CRUZ DEMOSTRO SUS GRANDES CUALIDADES COMO PITCHER DOMINANDO A LOS "CUBAN STARS"

Estos vencieron al conjunto Havana Electric, de la Liga Social, pero fué por la mínima diferencia, la cual sacaron en el octavo inning, con un hit de Mirabal que hizo anotar a Abreu

BATAN, GUERRA Y ALVAREZ, SIGUEN SIENDO AMATEURS

Por PETER

Ayer se dió una nueva demostración del empuje de los clubs del circuito de la Liga Social en el gran Stadium Cerveza Tropical. Y también se demostró una vez más que Tomás de la Cruz, el famoso pitcher amateur, tiene condiciones, para alternar en el profesionalismo, tal como lo hemos venido diciendo en distintas ocasiones.

El match de la novena de José María Fernández, Cuban Stars, contra el Havana Electric, terminó con un triunfo para los propesionales con anotación de tres carreras por dos, score que dice bien a las claras la clase de pelota que tuvo que pitchear la estrella del box de los eléctricos para mantener a raya a los profesionales que se encuentran en gran forma, ya que vienen de celebrar su victoriosa campaña anual por los Estados Unidos.

Nadie esperaba, a la verdad, un juego tan reñido. Los catedráticos salieron por la chmenea, pues una vez más las «palomas» cogieron ventaja de cuatro carreras y media y hasta cinco, y se llevaron el dinero de los **gavilanes.** Desde luego que muchos de esos que dieron logro tan grande, conocían las buenas condiciones del lanzador del Havana Electric, pero ninguno de ellos esperaba una colaboración tan perfecta del resto del team, como la que le brindaron a Tomás de la Cruz, una vez que este se dió cuenta que el muchacho tenía un chance de vencer a los profesionales en la desigual competencia. Alonso, el torpedero, fué quien inició esa hermética defensa confeccionando conjuntmente con Bercedo, en el primer inning, el primer double play del juego que detuvo la velocidad inicial de los Cuban Stars, Más tarde, en el tercer inning, con Salazar en la intermedia, también Alonso convirtió en sensacional out, un batazo tremendo salido del bate del ligerísimo outfielder Cando López, y finalmente, en el inning de recoger los bates, también Bercedo con un running maravilloso convirtió en out, un texas leaguer de Pepín Pérez por el jardín derecho.

INICIAN LOS CUBAN STARS

En el inning de apertura los profesionales hicieron la carrera de la quiniela, la que cobraron los portadores de la segunda base, pues fué Abreu, primer bateador del line-up, el que hizo la carrera de esta manera: Llegó a la inicial por base por bolas, a segunda por robo y a home por hit al centro de Cando López.

RIPOSTAN LOS ELECTRICOS

En el segundo inning los sociales empataron el juego de esta forma: Coto fué a primera por transferencia y seguidamente anotó con un two bagguer de Alonso por el left, pues aunque a continuación pasó a tercera el bateador, mientras sacaban out en el primer saco al Pollo Rodríguez, de segunda a primera. «El gallego» Rodríguez y Bercedo se convirtieron consecutivamente en sota de bastos antes las curvas de Salazar.

SE FUERON DELANTE

En el tercer episodio los de la Liga Social se fueron delante en la anotación: Tomás de la Cruz resultó la tercera víctima consecutiva de la velocidad de Salazar, pero Avelino González y Avoy se anotaron sendos hits de plancha por tercera y después Soler roleteó al pitcher, pero Salazar cometió un imperdonable fielders choice que dió por resultado que las bases se llenaran. Coto bateó de roller por el short con el que afrijolaron a Soler en segunda, pero en la jugada «el hombre del globo» se coló en home.

EN EL LUCKY SEVENTH

En el inning de la suerte los Cubans Stars empataron a dos. En esta entrada, Pipo de la Noval, primer bateador del inning, recibió un boleto de libre tránsito, fué a segunda por sacrifice de Solís y a tercera por bola ocupada en sacar en primera a Pepín Pérez, que roleteó por segunda. Estando Pedro Díaz al bate, Tomás de la Cruz tiró una bola rápida hacia afuera y el resultado fué cometió un wil que permitió a Pipo de la Noval empatar el score. Después Pedro Díaz bateó un three bagguer por el right-field, pero este batazo más bien fué producto del desencanto que produjo en de la Cruz el «wild». Se serenó un poco después y obligo a Salazar a batear de fly al left.

COMO FUE LA DECISIVA

En el octavo acto se hizo la carrera del desempate, que resultó la de la victoria. Abreu abrió el inning con un single al right, fué a la segunda por sacrifice de Cando López y a home por hit de Mirabal al left-field.

COSAS QUE RESALTARON

En el gran match celebrado ayer en el gran Stadium Cerveza Tropical, resaltaron muchas cosas, pero el repórter sólo recuerda algunas que va a decir enseguida:

—Los pantalones estilo calzoncillos largos de Pepín Pérez,

—El entusiasmo y admiración que sienten los aficionados por Mike González, que hizo una entrada triunfal en el gran estadio.

—La labor en el pitching de Tomás de la Cruz.

—La cantidad de estrellitas de chocolate que se tomó Carlos Maristany, quien seguramente se propuso llevar a su estómago una especie de constelación oscura.

—El silencio de Miguel Angel Hernández, cuya voz de oro no se oyó en todo el transcurso del juego. ¿Estará en la muda?

—Y los brinquitos que daba «Sirique» de tercera a segunda para que Miguel Angel comprendiera que todavía no ha llegado a la ancianidad.

NO SON PRAFESIONALES

Ayer nos enteramos que en la Secretaría de la Liga Social hay una carta firmada por los jugadores del circuito, Batar, Fermín Guerra y Belito Alvarez, en el que hacen constar que no han pensado por el momento pasar a las filas del profesionalismo Declaración que hacen para negar cuantas cosas en ese sentido se han dicho estos días en distintos periódicos.

A continuación va el score del juego de ayer:

CUBAN STARS

	V.	C.	H.	O.	A.	E.
Abreu 2b	3	2	1	6	5	0
López cf	3	0	1	0	0	0
Mirabal rf	4	0	1	1	0	0
Correa ss	4	0	0	2	4	0
Noval 3b	3	1	0	0	0	0
Solís 3b	3	0	0	0	4	1
Pérez 1b	4	0	0	13	2	0
Díaz c	4	0	2	4	3	0
Salazar p	4	0	2	1	2	0
Totales	32	3	7	27	20	1

HAVANA ELECTRIC

	V.	C.	H.	O.	A.	E.
A. Gonzalez lf	4	1	1	2	0	0
M. Avoy cf	4	0	2	4	0	0
F. Soler 1b	4	0	1	7	0	0
B. Coto rf	1	1	0	1	0	0
R. Alonso ss	4	0	2	6	2	1
A. Rodríguez 3b	4	0	1	0	0	0
A. Bercedo 2b	4	0	1	2	2	0
T. de la Cruz p	4	0	1	0	3	0
F. Rodríguez c	3	0	0	3	0	0
G. Valdivia rf	1	0	1	2	0	0
Totales	33	2	10	27	7	1

Anotación por entradas

Cubans Stars	100 000 110—3
H. Electric	011 000 000—2

SUMARIO: Carreras empujadas: López, Alonso, Coto, Mirabal.
Three base hits: Díaz,
Two bases hits: Alonso.
Sacrifice hits: F. Rodríguez, Solís López.
Bases robadas: Abreu, Coto Avoy.
Double plays: Alonso a Bercedo, de Salazar a Pérez a Correa de Solís a Abreu a Pérez.
Quedados en bases: C. Stars 8. H. Elect 7.
Struck outs de la Cruz 1. Salazar 3
Bases por bolas: de la Cruz 2, Salazar 2.
Wilds: de la Cruz.
Tiempo: 2 horas.
Umpires: Atan (Home), Magriñat, y González, bases)
Anotador: R. G. Menocal.

GANO LA SOCIEDAD DE MARIANAO EN EL PRIMER JUEGO

Los muchachos de Marianao derrotaron al Medina gracias al esfuerzo de Francisquini

El team de volleyball de la Sociedad de Marianao, campeón de Cuba en el deporte, inició anoche con pie derecho la eliminatoria Olímpica, derrotando con score de tres juegos por uno al rápido conjunto del Club Deportivo Medina, que perdió en el primer juego de la noche los servicios de su mejor player, el capitán Muñoz, quien tras de realizar la jugada más espectacular de la noche, se lesionó gravemente en la mano, teniendo necesidad de acudir al hospital de Columbia para recibir la primera cura.

Muñoz, que estaba jugando brillantemente en el back court, cayó violentamente sobre uno de los listones de madera que sirven para fijar el outsidebound y prácticamente colocó a su equipo en condiciones desventajosas, cuando se lesionó la mano derecha, rajándose completamente uno de los dedos.

Y claro está, al verse sin los servicios de su capitán y mejor hombre, el Deportivo Medina lució como barco al garete, defendiéndose del chaparrón de remates que le cayó encima, lo mejor que pudo, antes de perder con score de 3 games por uno.

No se sabe, a punto fijo, si el team de la Sociedad de Marianao hubiese ganado de todos modos, de haber quedado Muñoz en el game, pues lo cierto es que los campeones jugaron pausadamente en los primeros dos partidos, sólo para desarrollar toda su velocidad en el final, muy bien secundados por el italiano Francisquini, héroe de la noche, que unió al hijo de «Pa» y «Ma» Duthil, que formaron un bonito team de cheers en las sidelines. Pero, no puede negarse que el Medina, que llegó al terreno con bastante inspiración, sufrió un duro golpe con la pérdida del as Muñoz.

Este sensacional player puede resultar una pérdida definitiva para el Medina en todo el curso de la eliminatoria.

Volviendo a los juegos, y limitándonos al corto espacio de que disponemos, podemos decir que el team Marianao ganó los dos primeros juegos, 15 por 8, y 15 por 12, perdió el tercero, 15 por 7, y terminó violentamente en el cuarto, anexándose la decisión con score de 15 por 4. En el último duelo, Francisquini y Duthil fueron una brillantísima yunta para disponer del Medina.

El arbitraje, a cargo de Manolo Díaz e Iglesias, no fué todo lo católico que se esperaba.

MEDINA

A. Sánchez.
S. González.
L. Domínguez.
M. Medina.
De la Cruz.
C. Muñoz.
A. Hernández.

MARIANAO

Alonso.
Murias.
Solís.
L. Duthil.
Palacios.
Insúa.
Morelli.

Score:

Medina	8	12	15	4	39
Marianao	15	15	7	15	52

Rivero.

El próximo encuentro tendrá lugar el martes por la noche.

PARA MAYOR COMODIDAD

Compre Las Ligas

PARIS

No hay contacto de metal con la piel.

¡El Máximo de Confort!

La única liga confeccionada con material de extrema elasticidad y duración, tejido especialmente por la casa Stein y Cia. Abraza seis piernas facilmente y se ajusta comodamente a una sola. Una liga que ofrece la mejor inversión por su confort, elegancia y durabilidad. Las Ligas Paris se fabrican ahora en gran variedad de colores y modelos y aprecios módicos.

A. STEIN & CO., Chicago, U.S.A.

M.E.C.D. 2016

GRAN FIESTA BALOMPEDICA ESTA TARDE EN EL CAMPO POLAR

PUDIERA JUGAR FUTBOL EN LA HABANA EL GRAN TEAM QUE POSEE LA UNIVERSIDAD DE MEXICO

SPORTS DIARIO DE LA MARINA SPORTS

AÑO CII — LA HABANA, DOMINGO, 28 DE OCTUBRE DE 1934 — PAGINA QUINCE

Amateur Aces

—Mr. Hogarty y los relojes.
—Para pesadilla del yankee.
—Manolo Suárez en el Pentalo.

(Por DAN)

Este Mr. Hogarty que entrena al equipo Olímpico cubano no parece tan mala como se decía, pero, tienecosas de muchachos... Ahora está muy preocupado en demostrar que es un buen cronometrista, en lugar de dedicarse por entero al coaching del team... Cada vez que finaliza una carrera, «Little» Alex pregunta el tiempo a los Time Keepers y cuando coincide con alguno tomado por él en las prácticas sonríe satisfecho y dice a todos los que desean oirle... «Mis relojes estaban correctos, eh?»... En las últimas pruebas ha podido comprobarse una cosa... Aquí no tenemos hombres de empuje para el Penthalon... Y a menos que Manolo Suárez haga buena su promesa a vuestro comentarista y compita en el evento, nos veremos sin un representante de fuerza en El Salvador... Mario Cuevas es lo mejor del momento, y su puntuación final no es nada del otro jueves... Mario es aceptable en salto largo, pero tiene flojo tiempo en los 200, no pasa de 150 en la Jabalina, llega difícilmente a los 110 en el disco e invierte 6 minutos en los 1,500... ¿Podrá superarle Manolo Suárez?... El cienpieguero dice que sí... Y nosotros lo esperamos... ¡Conocemos el temple de Manolo!... Si usted desea saber porqué Jorge Mena no pudo pasar de 167 pies en el lanzamiento de la Jabalina, vaya a buscar la razón a Trianón!... Allí es donde Jorge hace casi todo su training!... Incidentalmente, hace días se publicó el retrato de Carlos Mera, como si fuese Jorge, y ahora es quien recibe todas las felicitaciones por haber clasificado!...

Cuba tiene buenos corredores de 100, 200 y 400 metros, pero parece difícil que pueda HACER ALGO en los eventos de pista... Hogarty ha anunciado que dentro de par de meses los muchachos romperán también el antiguo record de los 800 metros, pero muchas personas creen que si los atletas mantienen el mismo training que hasta ahora, en esa época no habrá team de track!... El otro día oímos en La Tropical el siguiente juicio sobre Mr. Hogarty: «Este americano es raro. O saca estrellas de los hombres que le ponen a su disposición, o los funde por completo en el training... La Unión Atlética de Amateurs continúa interesada en hacerle ver a los clubs que están inscripto en su organismo que los periodistas quieren apoderarse del Comité Ejecutivo, imponiendo determinada candidatura, y nada más lejos de la verdad que eso!... Este columnista sólo tiene una ilusión... Levantar los sports para 1935; y tratando de «hacer su parte» en ese aspecto es que aconseja cambios en la mesa unionista... Los actuales miembros del Comité Ejecutivo podrán estar trabajando mucho (nosotros dudamos tal), pero, los clubs que están fuera de la U. A. de A. no lo estiman así y parecen dispuestos a no inscribirse hasta que no haya variación en el Ejecutivo... Y como se necesita de la cooperación de todos los clubs para levantar debidamente los deportes en 1935, ¿por qué los unionistas no tienen un bonito gesto y dejan sus puestos vacantes?... Si tienen realmente competencia, los mismos clubs se encargarán de reelegirles después!

Sigue preparándose la serie de basket femenino entre los teams del Sagua Yacht Club y Fortuna, ambos irradiados de la Asociación Atlética Femenina... Y el miércoles se celebrará en la Unión el mitin del Comisionado Lomas con los interesados en la eliminatoria femenina... Manolo Gorriarán aspira a un cargo de vocal en la U. A. de A. y asegura que si lo designan revolucionará por completo al Comité Ejecutivo... No se sabe quién es actualmente el comisionado Olímpico de track... Roberto Lago fué el último nombrado, pero Rafael de J. Iglesias está realizando toda la labor... Ciento quince espectadores (número redondo) presenciaron los dos programas de track que se combinaron para el jueves y viernes último en La Tropical, y eso que el Atletismo es lo que decide las Olimpiadas!... Necesitamos el retorno de las justas anuales para que el atletismo vuelva a ser lo que fué... Cappy está que no cabe en sí con motivo del triunfo obtenido por Verrier en el salto largo... El popular coach anunció a través de esta columna, mucho antes de que viniese Hogarty, que el muchacho iba a saltar 23 pies... Cardoso trajo el tip al comentarista... Así es que también tiene parte en el SUCCESS... Pasan los días y todavía interrogamos con curiosidad: «¿A quién llaman casiguador en el Atlético?»... Godoy, el atleta cubano que sorprendió en los finales de 10,000 metros fué capitán del equipo de boxeo de la Universidad de Notre Dame, y es casi seguro que aparezca en nuestro equipo Olímpico... Después de haber presenciado su corajuda demostración del viernes, Manolo Gorriarán está loco averiguando si el muchacho practica también lucha... Dentro de pocos días la Liga Social brindará algunas sorpresas interesantes y más de cuatro se llevarán las manos a la cabeza... Quisiéramos realmente saber si es acción malévola publicar una noticia que viene circulando con fuerza en el ambiente amateur desde hace tiempo... A los muchachos no ha hecho mucha gracia que Villar Kelly protestase el lanzamiento del disco, prestándose en el field day con una carta del secretario de la U. de A. americana... Después de haber caído desmayado, con principio de conmoción cerebral, el atleta Godoy estuvo más de dos días en la enfermería de La Tropical, el viernes último, y viene ese inesperado show, algo protestó en el Stadium: «¿No tiene médicos el Comité Olímpico?»...

Noticias que merecen entero crédito permiten asegurar que será muy difícil que la Liga Social suspenda su campeonato invernal para ayudar a los profesionales... Ahora que el Pato Gallarreta ha clasificado en atletismo, usted puede asegurar que nadie le verá en el floor durante la próxima campaña... Créanlo o no, en el Vedado Tennis hay un socio que cuando se despide de su «Girl friend» le dice: «Acuérdate! Yo soy tuyito, tuyito!»... Y la chica no quiere todavía!... Aunque parezca curioso, Jorge Mena fué pasado por «La Piedra» en el evento olímpico de la Jabalina!

AUNQUE PAREZCA MENTIRA... — Por BOB

BENJAMIN GONZALEZ DARA LA REVANCHA ESTA NOCHE A WILLIAMS, Y EL POLACO SE ENFRENTARA CONTRA STRONGBERG

Un interesante programa de luchas al estilo Pancracio ofrecen esta noche en la Arena Cerveza Cristal, Downing y Pargas. Giraldi el artista argentino, luchará contra Mr. Friedman

Hoy han de llegar por la vía aérea a esta ciudad, el promotor americano que está ofreciendo las luchas estilo Pancracio en la Habana, Mr. Jimmy Downing a quien acompaña en esta ocasión el popular luchador doctor Ruata, graduado de la Universidad de Stanford, California, y que está reconocido como uno de los ases de este sensacional deporte.

Esta noche hemos de volver a tener luchas en la flamante Arena Cerveza Cristal y el programa que ha sido combinado es interesantísimo.

STRONGBERG VS. GRANDOVITHC

El main bout de esta noche ha de estar a cargo de dos verdaderos colosos del colchón, como son sin duda de ninguna clase el aplo alemán Rudy Strongberg que se encuentra invicto desde su llegada y John Grandovith, el popular maestro polaco, que como el alemán ha vencido a todos los contrarios que hasta ha tenido.

Este encuentro después de haber nuestro público visto en acción a todos los atletas que nos ha importado Mr. Downing, ha venido siendo pedido por todos los fanáticos con verdadera insistencia.

DEBUT DEL DR. RUATA.

En el encuentro semi-final de esta noche ha de debutar en la Habana, el célebre doctor Ruata, que ha de tener un adversario de la calidad del americano Tom Mahoney. No conocemos al doctor Ruata, pero a juzgar por la calidad del adversario que se le ha buscado para su debut, tenemos que convenir en que debe de ser algo muy serio.

BENJAMIN COMO EN SUS BUENOS TIEMPOS.

Benjamín González, el veterano maestro español de este deporte y que tan brillante actuación ofreciera en nuestros rings hace ya algún tiempo, vuelve d enuevo como en sus tiempos mozos a interesar a la afición y a sus múltiples partidarios.

Benjamín después de su hermoso triunfo sobre el americanito William en la noche del viernes, le ofrece ahora la revancha, en la seguridad de como la primera noche, la experiencia triunfará sobre la juventud.

Muchísimos admiradores de Benjamín han de acudir esta noche para animar con sus aplausos y cheers al viejo maestro.

GIRALDI FRENTE A FRIEDMAN

El argentino Giraldi que ta soberbia demostración diera frente al polaco Grandovithc, ocupa otro número del programa de esta noche teniendo de adversario al hebreo Friedman, el popular goróito que tantas simpatías se ha captado entre nuestros fans.

Los precios que han de regir para esta noche han de ser a base de cincuenta centavos la grada, ochenta la preferencia y un modesto peso la silla del ring.

PUEDE JUGAR AQUI EL ELEVEN DE LA UNIVER. DE MEXICO

No hay tiempo para jugar futbol intercolegial en las Olimpiadas, pero, aquí sí

El eleven del Club Atlético de Cuba, campeón de football intercolegial durante muchos años, poseedor de un record de 17 victorias consecutivas sobre equipos rivales, tiene este año un hermoso chance de celebrar aquí un importante game de exhibición con el primer equipo de la Universidad de México.

Manolo Gorriarán, entusiasta deportista, se ha encargado de abonar el terreno, carteándose con los directores de la Junta Nacional sobre el particular, habiendo logrado la siguiente respuesta:

Sr. Manuel Gorriarán, Comité Olímpico de Cuba, Edificio «La Metropolitana» 811,
Habana,
Cuba.

Señor Delegado:

Es en mi poder su muy atenta comunicación de 9 del corriente, por la que solicita la opinión del Comité Olímpico Mexicano y de la Junta Nacional Mexicana de los III Juegos Deportivos Centroamericanos, en relación con la inclusión del futbol americano en el programa de las mencionadas competencias.

En debida contestación manifiesto a usted que dicha competencia fué expresamente eliminada del programa de los mencionados eventos centroamericanos, por no figurar en el programa aprobado en La Habana en 1930, y por no figurar, tampoco, en el programa internacional olímpico, razones que se consideraron de peso por haberse dejado sentado el criterio de apegarse, en todo, al programa olímpico internacional y al aprobado en la Junta de Delegados habida en La Habana en 1930.

Además, la convocatoria para dicho Campeonato en este país, debe lanzarse con 90 días de anterioridad a la iniciación del Campeonato ,con objeto de que los equipos se preparen, por estar en absoluto abandonados, con excepción de uno, y, naturalmente, no habría tiempo para cumplimentar dicho plazo y desarrollar el Campeonato, que se llevaría aproximadamente un mes.

Como México no podría enviar el único equipo que actualmente se encuentra en entrenamiento, por ser su envío de todo punto ilegal, me encuentro en la imposibilidad de acceder a su proposición. Sin embargo, si Udes. y en lo particular, en Cuba, quieren competir con dicho equipo, yo no tengo el menor inconveniente en iniciar los arreglos correspondientes, poniéndolos en contacto con el Capitán del equipo de la Universidad, para los fines indicados.

Hago a usted presente, señor Delegado, las seguridades de mi más atenta y distinguida consideración.

El Prosecretario,
(f.) **Ing. Jesús Aguirre Delgado.**
Es copia.

PROGRAMA PARA LAS CARRERAS DE HOY

PROGRAMA OFICIAL PARA LAS CARRERAS DE CABALLOS QUE SE CELEBRARAN, HOY, DOMINGO 28 DE OCTUBRE DE 1934

PRIMERA CARRERA
(5½ Furlongs)
Para ejemplares de 4 años o más
(Reclamable: $135.00)

Kenny Boy	110
El Polar	112
Ournan	104
Play Choice	112
Damocles	107
Billycoo	108
Spn Dance	100

SEGUNDA CARRERA
Para ejemplares de 4 años o más
(5½ Furlongs)
(Reclamable: $135.00)

Murminirg Pines	105
Air Wise	113
Ima Highone	108
Red Likker	105
Paddy Flahrty	107
Swwinwwood	110
Two Bills	107

TERCERA CARRERA
Para ejemplares de 3 años o más
(6 Furlongs)
(Reclamable: $135.00)

Matins Minister	109
Starelius	107
Sauf	114
Gabrielle	114
Carideo	112
Unstained	106

CUARTA CARRERA
(6 Furlongs)
Para ejemplares de 3 años o más
(Reclamable: $135.00)

Oregon Citizen	109
Jaz King	110
Southern Cloud	109
Miss Aevos	102
Cedar Crest	114
Netie Pebbles	111

QUINTA CARRERA
(5½ Furlongs)
Para ejemplares de 3 años o más
(Reclamable: $135.00)

Exception	104
Charming Emma	104
Trimalta	109
Pantagruel	109
Pendulum	114
Wandring Gold	109

SEXTA CARRERA
(6 Furlongs)
Para ejemplares de 3 años o más
(Reclamable: $135.00)

Magnitude	110
Heigh Bob	107
Bess Cloi	110
Fair Atina	104
Danger one	110
Big Trail	112
Keewatin	107
Leah Jane	104

SEPTIMA CARRERA
(1 Milla y 16 avos)
Para ejemplares de 4 años o más
(Reclamable: $135.00)

Rough Rider	111
Indiazen	107
Old William	107
Decorous	104
Grey Gull	106
Weatherproof	107

RAFAEL LEGON EN STAR BOUT CANTRA JORGE ESTA NOCHE

Un buen programa de boxeo presenta esta noche Urquía, en el ring de Miramar Garden

Bien podemos calificar la pelea de esta noche, entre Rafael Legón, el invicto peleador camagüeyano, que según la crítica local, es el mejor prospecto de nuestro pugilismo, y Joaquín Jorge, el valiente y agresivo peso ligero del Cerro, como una de las peleas más sensacionales de todas cuantas haya haya efectuado Legón en esta ciudad. Jorge, es un veterano que sabe mucho de boxeo; es valiente hasta la exageración y desde hace tiempo, está empeñado en batirse con el muchacho que entrena Anisio Orbeta.

UN EXCELENTE PROGRAMA

Para el turno semifinal se llevará a cabo una peleita, que será del agrado de los fanáticos, nos referimos al encuentro, Kid Sabatés, el científico peleador del Vedado, y Armando Baby Delgado, el hermano de Isicro, que se encuentra invicto desde que debutó en esta ciudad.

Angel Fernández, el formidable peso mediano español que aspira a batirse con los mejores hombres de su categoría, se enfrentará en la tercera pelea de la noche con Saturnino Izaguirre. Tony Cruz, el invicto espirituano, peleará en la segunda con Enrique Jover. Felipe Ortiz y José Baró, pelean en la inicial.

Los precios son: 20 centavos grada y 50 centavos ring.

GRIMM SABRA AHORA TODOS LOS MANEJOS DE LA NOVENA

CHICAGO, octubre 27.—AP.—Las maniobras de las oficinas centrales del Chicago dejarán de ser un misterio para Charlie Grimm, mientras siga como director de la novena.

Al ingresar en el cuerpo de directores, Charlie tiene derecho a saber ahora todos los pormenores del negocio y sabrá enseguida cuándo los accionistas están frente a su labor como director.

Grimm sostuvo hoy una larga conferencia con Wrigley, nuevo presidente, y ambos han trazado definitivamente el porvenir de algunos players. Se cree que Cuyler, Hartnett, Guy Bush y Woody English seguirán a Pat Malone, que fué vendido ayer a los Cardenales por un catcher y dinero.

Grimm está dispuesto a presentar una nueva novena en 1935 y dice que hará todos los esfuerzos imaginarios para nivelar bien el conjunto.

FOOTBALL today

RESULTADO DE AYER

Syracuse 33, Brown 0.
Villanova 0, Bucknell 13.
Purdue 20, Carnegie Tech 0.
Penn State 7, Columbia 14.
Southern Methodist 26, Forham 14.
Dartmouth 10, Harvoard 0.
Colgate 20, Holy Cross 7.
Rutgers 45, Lehigh 0.
Catholic 31, Manhattan 0.
George 0, N. Y. U. 0, (Tie).
Navy 17, Univ. of Pennsylvania 0.
Westminster 0, Pittsburgh 30.
Cornell 0, Princeton 45.
Army 20, Yale 12.
Swarthmore 0, Franklin y Marshall 22.
Bates 0, Maine 12.
Worcester 0, Massachusetts State 20.
Niágara 0, St. Lawrence 6.
Western Maryland 20, St. Thomas (Scranton) 0.
Conn. State 0, Trinity 25.
Boston U. 19, Vermont 0.
Tufts 7, Williams 0.

SUR

Alabama 26, Georgia 6.
Aurburn 0, Kentucky 9.
Duke 6, Tennessee 14.
North Carolina 7, North Carolina State 7, (Tie).
Virginia 17, V. M. I. 13.
Virginia Poly 7, Washington and Lee 13.
Centre 6, Furman 7.
Mercer 6, Stetson 0.
Davidson 12, The Citadel 12. (Tie).
Roanoke 6, William and Mary 15.
Howard 0, Oglethorpe 0, (Tie).
Florida 0, Maryland 21.
Georgia Tech 12, Tulane 20.
Louisiana State 29, Vandelbilt 0.
Sewanee 6, Mississippi 19.
Texas Christian 0, Centenary 13.

MID WEST

Wisconsin 0, Notre Dame 19.
Illinois 7, Michigan 6.
Ohio State 28, Northwestern 6.
Minnesota 48, Iowa 12.
Missouri 6, Chicago 19.
Temple 28, Marquette 6.
Oklahoma 7, Kansas 7. (Tie).
Iowa State 6, Nebraska 7.
Case 12, Denison 12. (Tie).
Kansas State 0, Tulsa U. 21.
Ohio Northern 23, Otterbein 0.
North Forest 6, Carroll 6. (Tie).
North Dakota 0, North Dakota State 7.
Eastern Illinois 19, Indiana State 0.
Northern Michigan 0, Michigan Teachers 9.

SUROESTE

Texas 9, Rice 20.
Texas A. and M. 16, Baylor 7.
Missouri Mines 0, Arkansas 20.

ROCKY MOUNTAIN

Colorado Teachers 19, Montana State 0.
Wyoming 0, Denver 0, (Tie).
Oregon 8, Utah 7.

LEJANO OESTE

Colorado Aggies 9, Colorado 27.
Southern California 0, Stanford 16.
California ,7 Washington 13.
Idaho 13, Montana 6.
Oregon State 0, Washington State 31.

SORPRENDIO AYER EL VELOZ DICK WEIDEL EN EL ORIENTAL PARK

Su victoria dejó una impresión muy agradable entre los fans, al celebrarse el programa

Dick Weidel sorprendió a los fanáticos en su reaparición de ayer tarde en Oriental Park. Y su victoria combinada con la de Swinwood, favorito de todos los seleccionistas resultó muy buena para los que confiaron en la victori de esos dos ejemplares.

El hijo de Paul Weidel rompió en la punta como acostumbra, pero fueron pocos los que creyeron que pudiera durar en la presidencia de la comitiva. Marchando en el segundo lugar Miss Aevos dió la impresión de que podría alcanzar al líder, pero al rodear la curva se amontonaron unos cuantos de los contendientes sin que ninguno pudiera encontrar vía libre y tuviera suficiente velocidad para alejarse. Y si Dick Weidel, al que Paz sacudió en la recta y movió con vigor, al final se mantuvo al frente de la procesión hasta la misma varilla.

Swinwood vino del fondo de su grupo para anexarse la victoria. Two Bills marcó ventaja inicial, pero fué superado antes de llegar a la recta final, y fué entonces que el ganador empezó a correr abriéndose paso entre dos caballos para superar a Ulverston que finalizó admirablemente y dió la sensación de ganador durante un rato. A pesar de que el viejo hijo de Cruigangower no ganó, sus boletos de segundo lugar se pagaron a la crecida suma 26 pesos 40 centavos. Y el Daily Double produjo 23 pesos 40 centavos por sólo un bello peso.

Abduction sorprendió a toda la Habana en la justa inicial del día. Veinte veces ha corrido este animal en pista igual o muy parecida a la de ayer fracasando ruidosamente. Pero ayer no estaba para cuentos o sus contrarios amanecieron adoloridos y con pocas ganas de correr. Lo cierto es que su dividendo fué también alto, y llegó a 24 pesos cuarenta centavos.

PARA HOY

Tendremos un agran lucha de fangueros corredores de larga distancia en la última justa de esta tarde. Weatherproof que ha vuelto a la vida en la pista netamente fangosa de los últimos días se medirá con Rough Rider, otro gran negociante del track enlodado. La disputa será a milla y diez y seis y ambos finalizarán con bríos formidables para intentar vencerse mútuamente. Los dos llevan aprendices y serán montados probablemente por A. Prieto y M. Arango, respectivamente, que posiblemente serán arrastrados por sus respectivos ejemplares en las últimas etapas. Nos gusta un poco más Pata de Palo que su contrario citado.

Otra gran carrera será la quinta. En ese eventos disputarán reclamente la victoria Trimalta, Wandering Gold, Pantagruel y posiblemente Exception y Charming Emma, aunque aunque la primera de estas dos es animal abonado a los lugares secundarios y no parece posible que la convenzan de llegar alguna vez en el puesto de honor. Pendulum completa el grupo, pero este animal se asfixia en cuanto corre dos o tres furlongs y se para por completo.

LA SEXTA ES ABIERTA

La sexta carrera luce muy abierta. Personalmente nos gusta entre Danger Zone y Bess Cloi, pero Big Trail Leah Jane, Keewatin, Magnitude y Heighe Bob tienen su chance y la pelea será ardorosa durante todo el viaje.

Play Choice al que el cambio de cuadra benefició extraordinariamente sale otra vez en la primera carrera del día. Su nuevo dueño parece entenederlo a juzgar por los resultados de su primer esfuerzo bajo los nuevos colores. Y hoy habrá que ganarle. Kenny Boy parece su más próximo contrincante.

Swinwood vuelve a la pista y debe vencer otra vez. Esto en la segunda y en la tercera Carideo luce como una de las buenas cosas del día.

Southern Cloud está capacitada para triunfar en la cuarta. Nettie Pebbles luce como la contraria del hijo de Cherokee.

Cuando la barba es de las recias

y la raíz del pelo ofrece mayor resistencia, es cuando se sabe apreciar el valor de las Hojas GEM.

Fabricadas de acero especial para instrumentos de cirugía—en un 50 por ciento mayor de grueso—las GEM han sido templadas hasta lograr una consistencia que permita un filo máximo en su agudeza.

No hay hoja que iguale a la GEM en la suavidad con que descañona las barbas más recias. Proporcionan una afeitada exquisita, duradera y económica.

Dist: Emilio Hausman, Zulueta 36F, Habana

Gem

HOJAS MICROMATIC DE UN FILO Y DOBLEFILO

Resultan más duraderas y, por lo tanto, más económicas

El equipo de la "Juventud Asturiana" que llegó ayer por la mañana de México, se enfrentará al once del "Deportivo Centro Gallego", esta tarde

Todos los jugadores vienen contentos del viaje; sólo se ponen trágicos cuando hablan de lo que les aconteció en el match contra el Asturias. Chicho y García se quedaron en el Necaxa a prueba. Pepín, el goalkeeper, fué el héroe de la serie; la delantera falló. Notas

ESTAN QUEJOSOS DE JUAN LUQUE DE SERRALLONGA

Por PETER

Muy tempranito, casi a las siete y media de la mañana, desembarcaron por los muelles de la «Ward Line», los atletas del equipo de la Juventud Asturiana, que libraron una bonita jornada en tierras de México.

Todos los muchachos vienen «encantados de la vida», sólo se ponen algo trágicos cuando cuentan lo sucedido en el match contra el «Asturias», que perdieron 4 por 0, pero acaban por decir que fueron objeto de las más finas atenciones en el hospitalario país hermano y cómo pasaron un «good time»—como dice Pepín, el goalkeeper—, y el que más y el que menos viene gordo, y sin una lesión de consideración, ríe y cuenta también los buenos ratos, que fueron más que los malos y sellan la conversación con frases cariñosas. «Muy bien, nos hemos divertido bastante y hemos gozado de un clima delicioso», dicen casi a coro los muchachos.

CHICHO Y GARCIA

Los dos equipiers que salieron de la Habana con los jugadores de la Juventud Asturiana, Chicho, del Fortuna y García, del Olimpia, no regresaron. Ambos se han quedado en el «Necaxa», aunque sin firmar. Están a prueba, y si dan la talla, entonces se les presentará la ficha para que firmen. La impresión que recogimos entre sus compañeros es la de que García llegará a gustar a los del alto mando del «Necaxa».

También nos dieron noticias de Pinilla y de Viruta. Este último está gozando de un sueldo de 150 pesos mexicanos, y además está colocado en un puesto en el que muy pronto le pagarán otro sueldo.

COMO JUGARON

Estuvimos cambiando impresiones con la mayor parte de los jugadores y con el duetto que pudiéramos decir forma la parte directriz del equipo: Fernando Rodríguez y Manolo García. Y recogiendo un poco de todos, de dirigentes y de dirigidos, hemos llegado a la conclusión de que el equipo de la Juventud Asturiana no pudo hacer más de lo que hizo por haber fallado la línea delantera. Paquito Santos, se lastimó en el primer juego y luego no volvió a jugar hasta el último, y lo hizo bien, según el parecer de la mayoría de los jugadores. Lo mejor del equipo fueron las líneas de medios, defensas y portero, y de esta defensiva, el más sobresaliente de todos fué el artemiseño Pepín, de quien nos dieron las mejores referencias todos los jugadors. «Nunca hemos visto actuar a Pepín en la forma tan brillante y tan eficiente como lo hizo en los juegos de México» han sido, poco más o menos, las palabras de casi todo el conjunto. Mariano, Bolero y Berges también fueron muy celebrados; su juego satisfizo tanto a los señores del «España», que mandaron «recaditos» a estos muchachos por si querían quedarse en México jugando.

LO DEL «ASTURIAS»

En torno al match celebrado con el «Asturias», que fué el que perdieron cuatro por cero, interrogamos. Y todos, como dijimos antes, ponen cara feroche para hablar de todas las cosas que coincidieron en ese encuentro en el que tan mal se les trató. Lo que más les ha hecho sufrir a los jugadores es que Juan Luqué de Serrallonga, persona bien conocida en la Habana, que es el entrenador del «Asturias», después de prometerle a Fernando Rodríguez que en el match se permitían las sustituciones, se retractó de lo dicho, y el resultado fué que Fernando, que había reservado a Neno para el segundo tiempo, se quedó sin poder utilizar los servicios de él. Y a esto hay que agregar que en el primer goal hubo una mano clarísima, y en el segundo un off-side, y Sergio, que se acercó al referée para protestar de la primera injusticia, fué echado del campo, después del goal inicial. Esto hizo que decayera el entusiasmo en el equipo y luego vinieron los otros dos tantos.

LO QUE SE DICE

Entre los distintos comentarios que oyó el repórter, nos hacemos eco de estos dos: Uno, que hubo una reunión en el «Asturias», para condenar la actuación de Luqué, y la otra, la de que le dieron un banquetazo a los muchachos «para que no hablasen más del asunto». Pero los futbolistas, que son muy traviesos, comieron bien, se divirtieron y al llegar a la Habana... fué lo primero que dijeron.

EL MEJOR PARTIDO

El mejor de los encuentros celebrados por el equipo de la Juventud Asturiana en México, fué contra el «América», el domingo pasado. Los nuestros dieron sensación de buen fútbol y estuvieron dominando casi la totalidad del tiempo. Perdieron por dos cosas: Porque no tuvieron suerte, y porque Mollinedo, el puerta mexicano, tuvo una de sus performances más brillantes. Nos dicen los muchachos que después de este partido los cronistas balompédicos llegaron a la conclusión de que el fútbol que se juega en Cuba es superior al que en la actualidad se disfruta en México. Así lo estamparon en lestras de molde.

EL JUEGO DE HOY

Ayer mismo al desembarcar, le dieron la noticia a los muchachos de que había que jugar hoy domingo en el Campo Cerveza Polar, contra el Deportivo Centro Gallego, por la Copa Florida. Ninguno protestó, en primer lugar, porque todos, como dijimos antes, vienen bien, y en segundo término, porque creen que podrán hacer una demostración como la que dieron contra el América, para demostrar a los aficionados cubanos que no hay nada de exageración en lo que han dicho. Pero lo que se les ha olvidado a los astures es que le digeron que el contrario era el Deportivo Centro Gallego y no el América, de México.

Nosotros seguimos sosteniendo que los asturianos tendrán que sudarla muy duro para ganarle a los gallegos. Es más, casi estamos tentados a apostarle al triunfo de los Alacranes y sin la ventaja que pediamos ayer, pues ahora, que nos acaban de invitar al banquete de mañana en Prado 115, lejos de desear el triunfo de los asturianos, lo que pedimos a los gallegos, y sea dicho con perdón de Mieres, es que le ganen a «sus primos hermanos», con toda la ventaja que puedan, que no se dejen influenciar por lo que han hecho en México.

LA REINA DEL BALOMPIE

En la fiesta de esta tarde en el Campo Cerveza Polar, además de celebrarse el gran encuentro de Juventud-Centro Gallego y el de Fortuna-Olimpia, que va en el primer turno, se procederá a la elección de la Reina de Balompié, simpática justa que fué idea de los chicos de la Prensa, y que ahora sigue la Federación de Fútbol de la Habana. Como dijimos ya, la madrina del Iberia,, señorita Barquín, será la candidata de los iberistas, que a Juan Morán tienen por Presidente, y los asturianos, según nota que nos envía el amigo Lacera, presentan como candidata a la señorita América Fernández, que es la que ostenta el cetro de esa distinción, por la mayoría de los fanáticos futbolísticos en fecha, memorable.

Con todos estos alicientes, es de esperar que el Campo Cerveza Polar se vea esta tarde completamente lleno. Alicientes hay a granel, y uno de ellos, el matche de «toros» y «alacranes», es suficiente para despertar del letargo a los morosos hinchas del fútbol.

RESULTADO DE LAS CARRERAS DE AYER

PRIMERA CARRERA
(5 Furlongs)

1.—Abduction	24.40	6.80	2.80
2.—Air Wise		3.20	2.20
3.—Red Likker			2.20

También corrieron: Billycoo, Sun Dance, Murmuring Pines.
Jockey: Martínez.
Tiempo: 1.12.

SEGUNDA CARRERA
(6 Furlongs)

1.—Surely	9.60		4.00
2.—Infi Shot			3.60
3.—Exception	(No hubo show)		

También corrieron: Billycoo, Sun Dance, Murmurping Pines.
Jockey: Martínez.
Tiempo: 1.26.

TERCERA CARRERA
(5½ Furlongs)

1.—Swinwwood	8.40	4.00	4.40
2.—Ulverston		2.40	6.80
3.—Pad. Flagerthy			2.40

También corrieron: Starelius, Wotta Life, Two Bills, El Polar, Damocles.
Jockey: Fernández.
Tiempo: 1.19.3|5.

CUARTA CARRERA
(5½ Furlongs)

1.—Dick Weidel	11.60	8.00	4.80
2.—Jazz King		6.80	4.80
3.—Mat. Minister			4.00

También corrieron: Bobby F. Oregon Citizen, Hamhocks, Miss Aevos. Sauff.
Jockey: Paz.
Tiempo: 1.20.3|5.
D 6....S.w.7dyoiu.h00.00

QUINTA CARRERA
(6 Furlongs)

1.—Chummy	15.20	6.40	
2.—Leah Jane		4.40	
3.—Pantagruel	(No hubo show)		

También corrieron: Weatherproof y Heighe Bob.
Jockey: Terhube.
Tiempo: 1.27.

SEXTA CARRERA
(5½ Furlongs)

1.—Charm. Emma	7.60	5.60	2.80
2.—Magnitude		7.20	6.00
3.—Honest			2.80

También corrieron: Bess Clii, Beauty Belle e Indiazen.
Jockey: Hernández.
Tiempo: 1.19.

SEPTIMA CARRERA
(5½ Furlongs)

1.—Fannie Lou	7.20	4.80	2.80
2.—Innisfail		5.60	2.80
3.—Thunder Speed			2.80

También corrieron: Wandering Gold Al Livingston y Cuttaloose.
Jockey: Martínez.
Tiempo: 1.17.3|5.

M.E.C.D. 2016

La solución de los problemas de la bahía es solicitada por la Unión Federal de Trabajadores

Dirigen un escrito al Presidente de la República, en nombre de ochenta mil obreros cubanos afiliados a la organización. Los obreros libres han acudido en apoyo del Gobierno, dicen

Recibimos de una Unión Federal de Trabajadores, recientemente constituída en la villa de Bejucal, a cuyos actos nos hemos referido, nos remiten para su publicación el escrito dirigido al señor Secretario del Trabajo, interesándose por la mas pronta solución del problema de bahía.

La Unión Federal de Trabajadores de Cuba, representa en la actualidad, un conjunto de mas de ochenta mil obreros cubanos, cuya ideología y propósitos, ponen muy en alto los valores del proletariado cubano.

Dice así el escrito al señor Secretario del Trabajo:

UNION FEDERAL DE TRABAJADORES DE CUBA

Ejecutivo del Pleno

Bejucal, octubre 22 de 1934.

Al doctor Rogelio Pina,
Secretario del Trabajo.
Habana, Cuba.

Honorable señor:

Conscientes de las responsabilidades que hemos asumido en la organización, dirección y gobierno de la Unión Feredal de Trabajadores de Cuba, frente único del proletariado cubano, contra las tendencias anarco sindicalistas, fuentes creadoras del virus rojo soviético, anhelamos vivamente, de su reconocida democracia, nos brinde ocasión procedente para considerar el siguiente memorandum.

La Unión Federal de Trabajadores de Cuba, se dirige a usted, en su carácter de funcionario de la República y profesional de notorios prestigios, para que, enmarcando la razón, el derecho y la justicia en los apostolados de la estructuración de Cuba, se dicten las resoluciones pertinentes y necesarias, para que, los trabajos porteños en la Ciudad de la Habana y demás puertos de la Isla, no continúen viciados por grupos minoristas, que siguiendo tendencias disolventes, pretenden adueñarse de los diversos sectores del trabajo, y quieren someter a los obreros cubanos a la dictadura roja de Moscou.

Los obreros libres del puerto habanero, que rinden sus labores a plena satisfacción de sus patronos, han concurrido en momentos difíciles en auxilio del Gobierno Provisional, para restaurar necesariamente las imprescindibles labores en la bahía de la Habana. Dirigentes de los llamados antiguos obreros, han venido haciendo una campaña sectarista y tendencios en contra de los que supieron cumplir con su deber, han atacado a cubanos, han causado tres muertos y mas de treinta y tres heridos, han procurado por todos los medios del terror y amenazas constantes, que los obreros libres abandonaran esos sectores del trabajo, para persistir en sus problemas condenables de atentar constantemente en contra de respetables intereses nacionales y extranjeros, trayendo a las autoridades verdaderos conflictos, de los cuales existe abundante prueba documental justificadora de las afirmaciones que se dejan consignadas.

Si ciertamente vivimos la existencia democrática, si efectivamente nos anima el sacrosanto derecho al trabajo libre, sin interferencias de propósitos tiranizantes por elementos contrarios a toda acción progresiva, esperemos que el Gobierno de la República dicte la Ley, sentidamente necesaria, en la cual, de una vez y para siempre se defina con toda claridad, que las arterias del trabajo no pueden estar controlads por otras acciones, que no sean dimanadas de las leyes del Estado. Que el trabajo es enteramente libre para todos los ciudadanos que anhelen producir para el bien de la comunidad, que la contratación es libre y soberana, y que nada hay que pueda ir contra la voluntad de las partes contratadas que se encuentren en el uso y ejercicio pleno de todos sus derechos civiles, y no contravengan los requisitos determinados en fundamentales leyes de carácter general para la vida social en todas sus manifestaciones.

Que las leyes de sindicalización o agremiación, respondan convenientemente a las leyes del Estado, y todo gremio o sindicato que al hacer sus bases funcionales, por olvido o ignorancia, no enmarque su existencia reglamentaria en armonía con la legislación nacional, se consideren no inscribibles, hasta tanto no se cumplan las reglas de normalidad jurídica para su admisión.

Los obreros libres, queremos la libre contratación, los obreros libres, debidamente organizados al conjuro de las normas estrictamente proletarias y sentimientos estrictamente nacionalistas, tienen la plena seguridad en sus actos, para no dejarse explotar de los capitalistas incomprensibles de los derechos humanos. Los obreros libres anhelan que los patronos hagan uso de su derecho, que no se les imponga por los dirigentes de colectividades, a los obreros que han de militar en cada rama del trabajo, Los representativos del gremio o sindicato sabrán interesar la debida filiación del nuevo compañero en las nóminas generales de su afinidad, y este particular, si ha de ser obligatorio, para mantener la necesaria cohesión de disciplina y orden en cada filón productor del trabajo organizado.

Reglamentar debidamente estos particulares, es, repetimos nosotros, urgente acción a implantar.

Y, en cuanto al problema del puerto habanero, resalta de modo inmediato, que se promulgue un Decreto-Ley, por el cual, los patronos tengan derecho a la admisión del personal que se haga necesario para los trabajoh, y que ese personal, a su vez, llene cumplidamente los requisitos que le imponga el gremio o sindicato legalmente reconocido por la Secrearía del Trabajo.

Nada de privilegios, nada de monopolios de trabajo, nada de castas, nada de intromisiones políticas en los organismos proletarios.

Pedimos, pues, con todo el respeto que nos merece la moral, la diáfana justicia, que se dicte cuanto antes la resolución que comprenda libremente el trabajo, y se disponga de caracter general la libre contratación.

La Unión Federal de Trabajadores de Cuba, sabrá pedir el mejoramiento proletario que corresponda, con todos los arrestos que la animan, desterrando todo privilegio, barriendo de veras con todos los monopolios, y quitando de la senda del progreso a los que anhelan tremolar las doctrinas demagógicas que alteran de alguna manera nuestro sistema de pueblo libre y democrático bajo la gida de nuestras normas republicanas.

Respetuosamente,

Carlos Santana Pedrero, Secretario General de la U. F. T. A. M. Cabezas, Secretario de Actas y Correspondencia de la U. F. T. **Arturo Contreras del Castillo**, Secretario Financiero de la U. F. T. de Cuba. **Ceferino Martínez**, Secretario Organizador de la U. F. T. de Cuba.

EL DR. FRANCISCO BOTET HABLO EN LA ASOCIACION DE LETRAS Y CIENCIAS DE LA UNIVERSIDAD

«Hay un doble factor endocrino-psicológico—dijo—en la determinación del instinto sexual, pero es susceptible de ser superado por el factor educativo que lo canaliza»

Un acto cultural y social de significación fué la conferencia del delegado estudiantil al Consejo Universitario, doctor José Francisco Botet, en el acogedor salón de la Asociación de Estudiantes de Letras y Ciencias.

La concurrencia, en la que ponía una nota de policromía la muchachada del bello sexo, era de lo más granado y de lo más selecto.

La Presidencia del acto la ocuparon el Rector interino de la Universidad, doctor José M. Cadenas, el doctor Carlos Finlay, decano de la Facultad de Medicina, y el doctor Angel Arturo Aballí.

El tema escogido por el conferenciante era en extremo escabroso, pero tal parece, como si lo hubiera hecho de exprofeso, para poner a prueba su talento y regodearse luchando con la dificultad.

Su sola enunciación: El instinto sexual, lo rodeaba de cierto halo sugestivo y el conferenciante lo hizo ser sugestivo de verdad.

Comenzó analizando los orígenes del instinto sexual, refiriéndose a la teoría freudiana, del instinto sexual difuso antes de la pubertad, y la teoría endocrinológica, pasando a continuación a la patología del mismo. Analizó el homosexualismo y las neurosis sexuales, en las que se extendió en las causas físicas y las psicológicas, documentando verdaderamente a su auditorio sobre todos estos particulares.

Entró luego en la consideración de la edad crítica del hombre y de la mujer, es decir, de su ocaso genital, presentando toda la tragedia que entraña con los claroscuros de la novela sentimental. Habló de las compensaciones que tenía en ese período de la vida el hombre, que alcanzaba generalmente con ella, posición y poder, y de lo verdaderamente dolorosa que resultaba para la mujer, que veía desaparecer con su belleza las últimas ilusiones y esperanzas.

Se refirió al amor y dijo que hasta hoy, se le había considerado sólo como un sentimiento metafísico, capaz de producirse físicamente, pero que las tendencias modernas lo llevaban hacia un plano de más realidad. Aludió al matrimonio, señalando que es un hecho histórico y la justificación religioso-legal de la monogamia, inclinándose hacia el mismo en el transcurso de su peroración.

Señaló que el hombre y la mujer de hoy debían plantearse serenamente estos problemas y pensar que si bien es verdad que hay un doble factor endocrino-psicológico en la determinación del instinto sexual, es súsceptible de ser superado por el factor educativo, que nos enseña a canalizarlo en una orientación constructiva, subordinando interés bastardo en aras del progreso de la raza y la humanidad.

Y terminó trayendo a colación las palabras de Helen Kay, referentes a que la vida es una evolución perpetua, y que toda evolución para ser considerada como tal, supone la desaparición de realidades antes consagradas, y el nacimiento de otras nuevas.

DECLARACIONES DE LOS EMPLEADOS DE CORREOS DE CONSOLACION DEL SUR

Los empleados de la oficina Local de Comunicaciones de Consolación del Sur, nos ruegan en atento escrito, la inserción de las siguientes declaraciones, en contestación a las declaraciones publicadas en un colega por el señor Manuel B. Fernández, Delegado del Comité Post Huelga.

Desean hacer constar que no hacen gala de revolucionarios pero sí pueden demostrar en cualquier momento, con los elementos más destacados de la provincia y con documentos su actuación, lo que no pueden hacer los elementos maculados, estando dispuestos a que se les depure para comprobar si han sido traidores o no, en el bien entendido que la depuración la efectúen elementos dignos capacitados para ello, no estando dispuestos a polemizar con el señor Fernández, sobre el particular.

EL PESIMO ESTADO DEL PUENTE DE C. FLORIDO

Se nos pide llamemos la atención del Coronel Baizán, Gobernador Provincial de la Habana, acerca del pésimo estado en que se halla el puente de Campo Florido, pues no solamente se está destruyendo por completo su armazón por falta de pintura y reparaciones, sino que las tablas del piso—completamente podridas—se están cayendo al río, dejando grandes huecos que hacen difícil y peligroso el tránsito.

Se hace constar que si el mal no se remedia con urgencia, habrá que lamentar en breve fatales accidentes y la incomunicación absoluta por el puente citado.

Villaclareñas

(Por Armando A. Machado)

BAJO LA LOSA BLANCA

Yace ya Antonieta Artime Yera, la graciosa femenina que pasó entre elogios por nuestros salones como por los de varias capitales europeas, y que por desegnios del Altisísimo dejó de existir en éste su pueblo natal.

Muy concurrido el acto de su entierro. Una gran demostración de duelo.

La bella joven María Antonieta Llera, que falleció recientemente en la ciudad de Santa Clara, dejando una inmensa pena ante las relaciones y simpatías conquistadas en esta sociedad.

En el puente tradicional, despidió el cortejo nuestro compañeros en las lides del periodismo señor Rafael Domenech.

Y cuando la gran piedra cubrió el lecho definitivo de Antonieta, múltiples coronas fueron colocadas allí. Entre ellas, las de su señora madre Antonia Yera viuda de Artime, la de su hermano José Ramón, de Justo y Arturo Cárdenas, de Eugenio Fernández y Vicentica Artime, de Santos Campos y Josefina Artime, otra de su Campos y Josefina Artime, otra de sus sobrinos Eugenito y Vicentica, otra de Manolo y Avelina, y un gran corazón de Ofelia.

Y también las de María Fernández, Francisco Infiesta y familia y de los empleados del hotel «Santa Clara».

Muchos testimonios de pésame está recibiendo la distinguida familia.

LA CONFERENCIA DEL DOCTOR CRESPO

Esto es, el doctor Rafael G. Crespo, Superintendente Provincial de Escuelas.

El domingo, en la trigésima mañana de alta cultura del Ateneo, ocupará la tribuna para tratar de tema tan interesante como «El Psicoanalasis y la Sexualidad».

Gran interés hay por asistir a esta mañana en el «Caridad», que se verá, como en las anteriores, abarrotado de público.

Siempre triunfante el Ateneo.

VISITA ROTARIA

La ha efectuado el Club local, el Gobernador del 250. Distrito Rotario, doctor Felipe Silva.

Tenemos la impresión de que ha salido altamente complacido, pues el Club, que en la actualidad tiene de Presidente a Silvio Payrol Arencibia, le ofreció una sesión «cien por cien», es decir, con la asistencia de los veinte y tres miembros del Club que representan distintas actividades de la ciudad.

Y así, allí estaban Felipe Sánchez, José Sesin, Victor Alvarez doctor José A. Pascual, doctor Urbano Tristá, doctor Ramón Alonso, Joaquín García, Manuel Cueto, Jacinto de la Rue, doctor Alberto Andino, doctor Antonio Azel Silvio Payrol, Idelfonso Núñez, Rafael Antón, Alberto de la Torre, José D. González, Francisco Ferrandiz, Fernando Rodríguez, Angelberto Ramírez, Benjamín Garrido Rafael Orizondo y Sergio R. Alvarez.

Como invitado de honor, el doctor José Manuel Ruiz Miyar, Presidente del «Círculo de Propietarios».

Fué una hermosa sesión en la que se efectuó un verdadero torneo rotario y en la que se trataron diversos asuntos en relación con el beneficio general de la comunidad.

Se acordó una sesión inter Clubs, Cienfuegos-Sagua-Santa Clara.

El doctor Silva dijo que esa reunión «cien por cien», le llenaba de alegría y de justa satisfacción, que era una demostración de potencialidad del Club.

Terminada la sesión, el doctor Silva siguió viaje a Caibarien.

MUY CUMPLIMENTADO

El doctor Joaquín Tristá, en su fiesta de cumpleaños.

Cincuenta años de radicación en Villaclara, la de acreditado galeno, que vió su chalet de la carretera de Sagua visitado por significados elementos sociales de Villaclara.

Las chicas del «Club Musical», le ofrecieron una serenata.

Fué una velada encantadora, la pasada allí.

ENTRE NOSOTROS

Angelina Besada de Montero.

De la más distinguidas figuras sociales de Villaclara, años ha, radica en la capital esta dama, que pasó triunfalmente por nuestro salones entre justos elogios a su refinamiento y elegancia.

Pasa una temporada con sus familiares de ésta ciudad.

Hasta ella hace llegar el corresponsal su saludo.

RETORNO DE VARADERO

El doctor Ramón Lorenzo y su sociable consorte Elena Lema de Lorenzo.

Con ellos, su interesante hija Nena, que en el mes de diciembre unirá sus destinos con el señor Alberto Anchia.

Por su palacete de la de Cuba. Nue ha terminado de decorar con magníficos frescos el artista del pincel señor Angel Valdés, desfilan sus amistades.

Ven esas esposos las simpatías en su torno.

Armando A. Machado

Dos hermanos mordidos por un can furioso

Inmediatamente fueron sometidos al tratamiento adecuado. Siete mil palúdicos en Guantánamo

El Laboratorio Nacional, previa la autopsia, pudo comprobar ayer que el perro que mordió a los hermanos Milagros Aznar González, vecina de Cerrada 5, y Alberto Loredo Aznar, de San Felipe 13, había muerto a consecuencia de la rabia. Con tal motivo, urgentemente, el Jefe Local de Sanidad de la Habana, doctor Aurelio Ituarte, dispuso que ambos hermanos fueran sometidos al tratamiento antirrábico, ya que habían sido mordidos el día 21 de los corrientes e ignoraban que el animal estaba rabioso.

PALUDISMO EN HOLGUIN Y EN CANDELARIA

La Secretaría de Sanidad autorizó ayer al doctor Tomás Durán Quevedo, Profesor de la Universidad de la Habana y Jefe del Departamento de Investigaciones de los Laboratorios Endoaseptol, para que proceda a atender a los doscientos atacados de paludismo que existen en el pueblo de Candelaria (Pinar del Río), por medio de un método particular a base de tabletas de sulfato de quinina y ámpulas de Quinarsol.

En la Dirección de Sanidad se recibieron ayer noticias de que en el pueblo de Holguín existen siete mil atacados de Malaria, por lo cual se dictaron las órdenes oportunas para enviarle al Jefe Local del Término, las cantidades de medicinas necesarias para el tratamiento de los enfermos.

UN DUEÑO DE CASA ESCUELA PIDE QUE SE LE PAGUE EL ALQUILER CORRESPONDIENTE

El señor Narciso Marchena Jiménez, vecino de Cabaiguán, se ha dirigido al Secretario de Educación, en su calidad de propietario de la casa sita en la calle Octava del Oeste, donde se encuentra instalada la Escuela núm. 2, solicitando se le paguen los alquileres de la misma. Señala también que el Estado deja transcurrir años y años de alquileres, ascendiendo a miles de pesos la deuda de cada casa-escuela, sin que nada le preocupe las molestias que ocasionan los apremios de los municipios, fuerza y luz y el servicio de agua.

Termina pidiendo al Secretario de Educación disponga el abono de los alquileres correspondientes a los meses de julio, agosto y septiembre.

A Camagüey, el Secretario del Trabajo

Resolverá, sobre el terreno, el problema de la Hermandad. Son inscriptos varios Sindicatos

El problema del reconocimiento de la personalidad jurídica de la Hermandad Ferroviaria de Cuba, aunque no lo parezca, tiene una gran trascendencia para el Gobierno. Las opiniones de los altos jefes de la Secretaría del Trabajo están divididas. Unos estiman que debe reconocerse a dicha entidad, no solo porque debe ser, si no por temor a una huelga ferroviaria en toda la Isla. Otros discrepan de esa opinión. Estiman que no debe reconocerse tal personalidad, pues traería, como resultado, un nuevo problema con la empresa de los Consolidados, la que no acepta la intervención en los problemas obreros que le incumben a esa organización proletaria.

Hablando con los periodistas ayer, el Secretario del Trabajo dijo que todavía no había decidido nada en el problema planteado por la Hermandad que ha concedid oun plazo; que vence mañana lunes, así como tampoco se embarcaría o no para Camagüey para, sobre el terreno, estudiar y resolver el asunto.

No obstante, hablando con el Director del Trabajo, señor Armando Loret de Mola, éste nos dijo que anoche embarcaría con el doctor Pina para Camagüey, exclusivamente para resolver el caso planteado. El Director del Trabajo no fué explícito con los repórters, contra su costumbre.

Los señores Pina y Loret de Mola regresarán a la Habana el lunes o martes de la próxima semana.

SINDICATOS APROBADOS, Y DENEGADOS

Fué autorizada ayer, la inscripción del Sindicato de Empleados de Edificios de Oficinas Públicas y Particulares de la Habana, y de la Asociación Obrera de Lykes Brothers; denegándose la del Sindicato de Obreros Agrícolas del Puerto de Guara, y de la Asociación Nacional de Jubilados y Pensionados de los Ferrocarriles, Tranvías, Transporte Terrestre, Gas, Electricidad y Agua.

ACOGIDOS AL DECRETO-LEY NUMERO 3

Se dictó ayer, por la Secretaría del Trabajo, Resolución, declarando acogidos al Decreto-Ley número tres, a la Unión Obrera de Alacranes y el Sindicato Azucarero del Central Resulta y su comarca.

LAS EXPORTACIONES DE AZUCAR REFINADO DE LOS ESTADOS UNIDOS

NUEVA YORK, octubre 27. (AP.)—La exportación de azúcar refinado por los Estados Unidos en el mes de septiembre de este año, ha consistido en 13.369 toneladas largas, según B. W. Dywe and Company, economistas y corredores de azúcares. La exportación en igual mes de 1933 fué de 4.020 toneladas.

En el período comprendido desde enero a septiembre de 1934, se exportaron 55.751 toneladas, contra 29.727 en el mismo período de 1923, y 45.019 en todo el año de 1933.

LA UNION DE INQUILINOS HACE UNA ACLARACION

La «Unión General de Inquilinos de la Habana» llama la atención a los inquilinos que la oficina que hace varios días funciona en Arsenal número 54 no tiene que ver nada con nuestra organización, igualmente hacemos saber que Eduardo Marín, de Peña Pobre número 10, ya no pertenece a la Unión, todo lo que hacemos público para que no se dejen sorprender.—**El Consejo Central**, Antón Recio núm. 56.

PROCESADOS

El Juez de Instrucción de la Segunda, dictó auto de procesamiento contra Antonio Fernández García, por tentativa de robo, con fianza de 500 pesos, y José Rodríguez López, por daño a la salud pública, con fianza de dos mil pesos.

Censo de los portuarios de la República

Asignación de territorio a los Delegados de la Secretaría del Trabajo. El arreglo de las calles

A propuesta del Director de Higiene y Prevención Social, el Secretario del Trabajo dictó ayer una Resolución asignándole territorio a los Delegados Provinciales de Cultura y Acción Social, en la forma siguiente: Honésino Machirán, para Oriente; José M. Freisa, para Camagüey; Armando Hernández Hernández, para Santa Clara; Faustino Alvarez, para Matanzas, y Luis Felipe Guisazo para Pinar del Río y la Habana, teniendo, además, que auxiliar al señor Rodés, que está al frente del Negociado de Cultura y Acción Social.

CENSO DE PORTUARIOS

El señor López del Castillo, miembro designado por Decreto presidencial número 2276, para proponer las reformas necesarias al Retiro Marítimo, elevó un informe al Secretario del Trabajo, que fué aprobado, en el sentido de llevar a cabo un censo de los obreros y jornaleros que prestan servicios en los puertos de la República, evitando así los fraudes de que es objeto, a cada momento, la Caja de Jubilaciones.

Pero como el Directorio del Retiro Marítimo no cuenta con crédito para llevar a cabo dicho Censo, la Secretaría del Trabajo ha resuelto que el mismo se lleve a cabo, costeándose los gastos que origine con cargo a los fondos del Departamento por recaudaciones por concepto de las multas que se impongan por incumplimiento de las leyes del 50 por ciento y de Ocho horas de trabajo.

PIDEN ARREGLO DE CALLES

Los señores Manuel Sánchez y Juan Jarro, Presidente y Secretario, respectivamente, de la Sociedad de Carros y Camiones de la Habana, visitaron ayer al Secretario del Trabajo, interesándose por que, con la urgencia que reclama el asunto, se lleve a cabo la reparación de las calles colindantes a los muelles de Paula, pues se encuentran en un estado intransitable y, de no repararse, suprimirán el tráfico por las mismas, causándole a ellos y a los interesados, grandes perjuicios.

El Jefe del Trabajo les prometió hablar del caso al Secretario de O. Públicas, para que dicte las órdenes oportunas y se proceda al arreglo de dichas calles.

Un extremista venezolano ha sido detenido en Vigo, cumpliendo orden superior

MADRID, octubre 27. (SE.) Por orden de la Dirección General de Seguridad la policía de Vigo procedió a la detención del significado extremista venezolano David Ayala, que reside en aquella ciudad.

Seguidamente ingresó en la cárcel, y en su domicilio se practicó un minucioso registro que resultó infructuoso.

EL CAPITAN DEL «REO II» ANTE EL CONSUL INGLES

Por haberlo así solicitado el Cónsul de Inglaterra, el Jefe de la Marina dió órdenes oportunas para que el Capitán del barco inglés «Reo II», que con la tripulación guarda prisión en la Cabaña, fuera conducido a la presencia de dicho Cónsul.

SE INVESTIGA UNA EPIDEMIA

Por orden del Director interino de Sanidad, doctor Taboada, se dispuso que el Veterinario de la Jefatura Local de Santiago de Cuba se traslade a Guantánamo y proceda a investigar la epidemia de cólicos gaseosos que se ha presentado en el ganado, lo que ha ocasionado muchas muertes en el mismo.

DEBILIDAD
AGOTAMIENTO
ANEMIA
VINO y JARABE
Deschiens
a la Hemoglobina. — Los Médicos proclaman que este Hierro vital de la Sangre es muy superior á la carne cruda, á los ferruginosos, etc. — Da salud y fuerza. — PARIS.

BUFETE DE
JOSE I. RIVERO
Notario: FELIPE RIVERO
Chacón No. 25
HABANA
Teléfonos:
M-1472
A-8142

EVITE ACCIDENTES
VIAJANDO EN
TRANVIA

M.E.C.D. 2016

RADIO Y ELECTRICIDAD

GRAN CONCURSO DE COMEDIAS RADIOFONICAS EN POLONIA

El departamento de Producciones de la Polskie-Radio — entidad concesionaria exclusiva de la radiodifusión polaca, similar a la British Broadcasting Corporation, que está considerada como el mejor modelo en su género — ha organizado un concurso de comedias radiofónicas, cuyo objeto es lograr para los radioescuchas un nuevo e interesante material para incluir en los programas de la próxima temporada.

Según informaciones de Varsovia, los radiogramas hasta ahora trasmitidos en Polonia han sido en su mayoría adaptaciones de varias obras teatrales o literarias que no fueron escritas especialmente para el micrófono. Se espera, sin embargo, que el concurso estimulará a los autores para que produzcan trabajos exclusivamente destinados al «broadcasting» y tratar de esa manera de desarrollar la forma ideal de radiocomedias o radiodramas.

Ha sido destinada una suma de 2,700 zlotys (que equivalen a unos 1,800 pesos de nuestra moneda) para los distintos premios de este concurso, de los cuales 800 (más o menos 540 pesos argentinos), corresponden al primera.

PROGRESOS DE LA RADIODIFUSION OFICIAL

La Sociedad Polskie Radio, entidad de Polonia que tiene a su cargo la radiodifusión general del país —similar a la British Broadcasting Corporation que controla toda la radiotelefonía inglesa—, ha iniciado recientemente la construcción de una nueva e importante emisora en Tornn, dentro del plan general de mejoramiento de radiocomunicaciones que aquélla persigue. Se espera poder inaugurar oficialmente esta estación antes de fin de año y su potencia será de 24 kilovatios, según se ha anunciado.

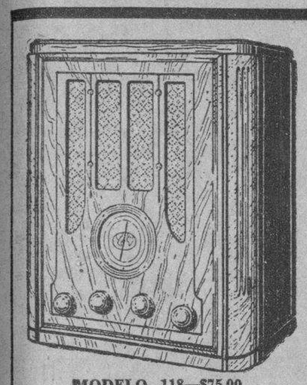
MODELO 118—$75.00

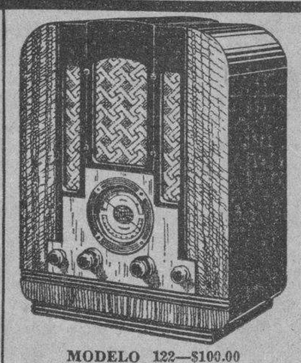
MODELO 122—$100.00

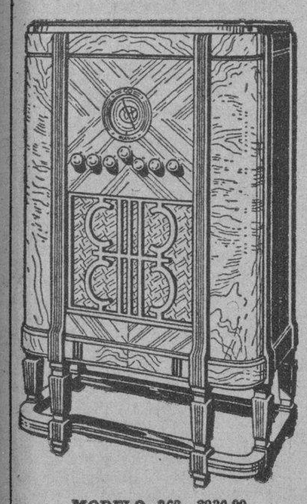
MODELO 262—$230.00

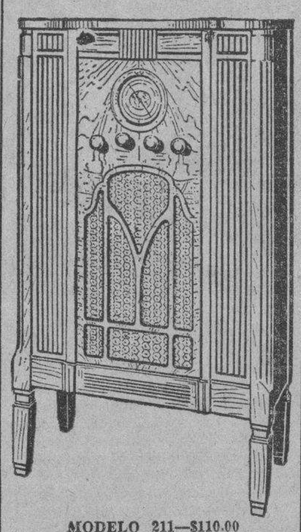
MODELO 211—$110.00

Cuatro DE LOS MODELOS RCA VICTOR PARA TODAS LAS ONDAS

VEALOS Y OIGALOS EN LAS AGENCIAS RCA-Victor

Vda. DE HUMARA Y LASTRA, S.en C.

RICLA, Muralla 83 y 85 -- TELEFONOS A-3498--M-9093

"LA RUEDA DEL CARIBE"

Dejamos pendiente, para nuestra próxima página de Radio, una interesante información relacionada con la organización de «La Rueda del Caribe», integrada por los aficionados a la radiotelefonía en ondas cortas.

Aumento de radioescuchas en Francia

Según una comunicación oficial del ministerio de Correos, Telégrafos y Teléfonos de Francia, el total de los radioescuchas inscriptos hasta el mes de mayo último alcanzaba a 1,754.295, lo que representa un aumento de unos 300.000 desde octubre del año pasado, lo que parece indicar que los cálculos del citado ministerio al estimar hace un año que el total de los mismos llegarían a unos 2,000.000 para principios de 1935, eran bastante acertados.

Aumentos de esta naturaleza no se registraro nantes de la oficialización de los servicios por el gobierno francés.

HE aquí, por primera vez, recepción de Onda Corta como usted la deseaba. Con el admirable "Semáforo de Señales" GRUNOW es la cosa más simple sintonizar las Estaciones más lejanas. Y la "Tonalidad de Vida" del Radio GRUNOW traerá esas trasmisiones a su hogar con maravillosa claridad, llenas de realidad y de vida. VENGA A VER LOS NUEVOS GRUNOW. La belleza de sus gabinetes y la modicidad de sus precios le sorprenderán tanto como su extraordinario funcionamiento.

●● UN AÑO DE GARANTIA DE SERVICIOS GRATIS ●

UN NUEVO PRODUCTO DE

Grunow

Creador del *Majestic*

O'Reilly 61 Habana — GIRALT — Tels. M-9944 M-9945

"El Moderno Milagro del Radio"

Los novios del Radio

BLANQUITA SAENZ

EMILIO MEDRANO

Como en el ambiente de la radio no puede existir secretos, vamos a referirnos hoy a un matrimonio muy simpático, celebrado recientemente entre dos jóvenes y distinguidos artistas, que a través de varios años mantenían latente su idilio ante el micrófono. Nos referimos a la gentil e inteligente pianista Blanquita Sáenz y al aplaudido y celebrado tenor Emilio Medrano.

Las bodas Medrano-Sáenz resultó una agradable confirmación de lo que todos esperaban. Fué un motrimonio simpático, acogido con las mayores congratulaciones por parte de todas sus amistades, y de cuantos conocen a la enamorada pareja.

Como testigos actuaron dos personalidades en el campo de la radioemisión: los señores Rufino Pazos, creados del Radioteatro que lleva su nombre, y en el cual actúan los nuevos esposos, y Luis Aragón, fundador y sostenedor de la Hora Múltiple.

Convertido en realidad lo que era un motivo de ensoñación, los felices contrayentes, admirables temperamentos artísticos, coadyuvarán ahora aún con mayores entusiasmos al éxito de sus empeños en el campo del Arte.

Así, hoy, domingo, a las 3 de la tarde, escucharemos a Medrano, Blanquita y demás huestes del Radioteatro Ideas Pazos, cubriendo un atractivo programa que incluirá, ademas de los selectos números musicales, la preciosa obra «Marcelino», en tres actos, original de A. Paso; y por la noche, a las 9, interpretarán «Marianela», adaptada por los hermanos Alvarez Quintero.

Se encuentra mejorado el Sr. N. E. Staemler

Con gran alegría consignamos la noticia de encontrarse ya en su hogar, bastante restablecido de la difícil operación quirúrgica a que fué sometido, nuestro distinguido amigo, el acreditado comerciante, Mr. Nicolás E. Staemler, persona altamente estimada en nuestra sociedad y centros comerciales.

El señor Staemler, representante de numerosas fábricas extranjeras muchas de ellas relacionadas con productos de radio y electricidad, y la mayor parte, del giro de automóviles, se encuentra desde hace unos pocos días antendiendo personalmente sus negocios los cuales marchan con el mayor auge,recibiendo la entusiasta y decidida cooperación de los señores Villarino, Fraddley y Ratuf, personas estas últimas que, verán con satisfacción su hermosa obra al coadyuvar al éxito de las iniciativas del señor Staemler.

Por hoy nos limitamos a dar la noticia del restablecimiento de tan estimado amigo, prometiendo, para fecha próxima, referirnos a las agradables tertulias de radio-aficionados, en sus oficinas de San Miguel 105.

TRIUNFAN LOS RADIOS GRUNOW DE TODAS ONDAS

La llegada a Cuba de los radios «Grunow», despertó, desde el primer momento gran expectación, principalmente por el hecho de ser construídos por el diseñador y creador de los Radios Majestic, el famoso William E. Grunow, quien puso a prueba todos sus conocimientos para crear su obra cumbre: el radio que lleva su nombre.

Así, representados y distribuídos por la Casa Giralt, cuyos prestigios bastarían para garantizar cualquier marca, se inició la venta de los Grunow, alcanzando un éxito formidable, por decirlo así. Especialmente los modelos 660, de ondas cortas y largas, y 6 tubos, y los siguientes, 750-51-52, se han esparcido por toda la República, reafirmando la fama de esa marca.

Felicitamos a don Pepe Giralt, por este nuevo triunfo.

Irlanda reafirma la supresión de las propagandas comerciales en los programas

La Irish Broadcasting Company, concesionaria exclusiva de los servicios oficiales de radiodifusión en Irlanda, ha resuelto suprimir completamente de sus programas las audiciones y conciertos financiados y ofrecidos gentilmente por firmas comerciales.

Con esta determinación la citada empresa irlandesa, similar de la British Broadcasting Corporation de Inglaterra, reafirma su concepto de que la radiodifusión no debe ser vehículo de publicidad comercial de ningún género.

Es sabido por otra parte, que en Irlanda existe un régimen de «broadcasting» semejante al de Inglaterra, y que en ésa como en ésta no se irradia por ninguna de las estaciones en funcionamiento propaganda comercial.

Oiga todos los días de 7 a 8 de la noche

LA HORA del DETALLISTA

Las últimas noticias del día Artículos de fondo. "Cruzando el Pantano", por Alberto C. Vila. Entrefilets. Cables de última hora. Las siete mentiras diarias. Exquisita colaboración.

LA HORA DEL DETALLISTA se trasmite por la

C M X

LAVIN, a 890 Kilociclos

La Estación que se oye de San Antonio a Maisí.

Director: Dr. Felipe Rivero

UN MARAVILLOSO RADIO RCA PARA TODAS LAS ONDAS, Y DE BATERIAS

La RCA Víctor acaba de lanzar al mercado un maravilloso equipo radio-receptor que capta todas las ondas, diseñado para 1935, el cual, aparte de la belleza del mueble, constituye el último avance de la ciencia, habiendo sido construído para ser usado con baterías.

Este modelo RCA Víctor, que está en exhibición en los salones de la casa Vda. de Humara y Lastra, distribuidores para Cuba de esa famosa marca, permite a las personas que residen en las fincas, fuera de los lugares donde existen corriente eléctrica de 110 volts, oír con asombrosa perfección, los conciertos de Alemania, España, Francia y Centro y Sud América. Aquellas personas que se interesen por los mismos, pueden dirigirse por escrito a los señores viuda de Humara y Lastra, Muralla 85, Habana.

MAGNIFICOS REPORTES DE GRANDES DISTANCIAS ESTA RECIBIENDO LA EMISORA DE ONDAS CORTAS «COC»

Durante la última semana ha recibido la excelente emisora de ondas cortas «COC», que trasmite a una frecuencia de 6,010 kilociclos, 49.9 metros, magníficos reportes procedentes del Viejo Mundo, y también, del Continente Americano.

El equipo de la «COC» es único en Cuba, que tiene supresión de armónicos en todos los circuitos, y, además, que utiliza para sus audiciones micrófono de cristal.

..Aunque en otras ocasiones nos hemos referido a esta emisora, hoy queremos decir, una vez más, que sus programas son ofrecidos de 9 y 30 a 11 y 30 a. m., y de 4 a 6 p. m., constituyendo agradables entretenimientos por su amenidad y selección.

SE ESTUDIA EN YUGOESLAVIA LA IMPLANTACION DE UN SERVICIO DE ONDA CORTA

Los radioescuchas eslovacos se han venido quejando de tiempo atrás a las autoridades radiodifusoras de Yugoeslavia, de que las trasmisiones de las «broadcastings» del país no pueden ser recibidas convenientemente en la zona fronteriza donde ellos habitan.

Con el objeto de salvar esa deficiencia, la sociedad Radio-Ljubljana ha decidido crear una estación trasmisora de onda corta para retrasmitir sus programas de onda mediana, y los de las estaciones de Belgrado y Zagreb.

Una serie de nuevas invenciones en que se utilizan células fotoeléctricas y amplificadores de sonidos, ha sido experimentada hace poco en el Reconstruction Hospital de Nueva York, con el objeto de poder poner al alcance de los pacientes allí asilados las cosas del mundo exterior. Una combinación de dos rayos luminosos y una célula fotoeléctrica, por ejemplo, conectados sobre la cama de un enfermo que sólo puede mover la cabeza, permiten a éste dar vuelta a las páginas de un libro, encender o apagar un radio-receptor, llamar a una «nurse», etc. Otro de los instrumentos ensayados en dicho hospital convierte la energía sonora de las palabras habladas en impulsos eléctricos capaces de controlar distintos aparatos o dispositivos, tales como campanillas eléctricas, el obturador del objetivo fotográfico para la toma de fotografías, instantáneas o no, etc.

Curso de radio y electricidad

SR. ANTONIO DE LOS SANTOS, Profesor de Radio y Electricidad que brindará, desde esta Sección, un curso completo de radio

PREGUNTAS Y RESPUESTAS

Con el título que antecede inauguraremos a partir de nuestra próxima Página Dominical de Radio, una interesante Sección dedicada a contestar gratuitamente a todos los aficionados y radio experimentadores, cuantos detalles o informes les sean necesarios en sus constantes trabajos investigatorios.

Esta sección, de positivo interés, estará a cargo de un antiguo colaborador de estas páginas, el inteligente Radio-Técnico, señor Antonio de los Santos, ventajosamente conocido por haber desarrollado con extraordinario éxito, su curso completo de Radio y Electricidad en el Radio Club de Cuba.

De manera que, cuantas personas deseen conocer cualquier detalle técnico de radio o electricidad, puede escribir al DIARIO DE LA MARINA, dirigiendo sus cartas al Redactor de Radio, y, en la próxima sección, aparecerá la respuesta.

La RADIO en JAPON

La Sociedad Radiofónica del Japón ha introducido la radio en los trenes de lujo de la línea Tokyo-Osaka.

El Ministerio de los Ferrocarriles espera el resultado de la aceptación que tenga por parte del público para en caso favorable ampliar su aplicación a toda la red ferroviaria japonesa.

SELECTAS COMEDIAS SON TRASMITIDAS LOS MIERCOLES Y VIERNES, POR LA «CMX», AUSPICIADAS POR GIRALT

Dos noches a la semana, los miércoles y viernes, a las ocho de la noche, ofrece el Radio «Grunow» escogidas trasmisiones de comedias adaptadas y dirigidas por el primer actor Guillermo de Mancha, con la cooperación de los esposos Artecona, desde la emisora CMX (890 Kc.)

Estos programas constituyen, sin duda, poderoso aliciente para la audienci ade radio que tanto gusta de oír comedias durante las horas de la noche. Como organizador de estas trasmisiones, figura el activo señor José Joffre.

GRAN TEATRO RADIOFONICO

-- HOY --

A LAS SIETE Y MEDIA

¿Quién Mató?

Drama policíaco en seis episodios, original del comediógrafo cubano Ramón Sánchez de Varona, escrito expresamente para la

HORA MULTIPLE

Programa patrocinado por los cigarros Partagás y los Tabacos Particulares.

7.30 p. m. **C M W** 7.30 p. m.

930 Kilociclos

M.E.C.D. 2016

BROMAS Y VERAS

Por Joaquín ARISTIGUETA

¡VIGO!

Al fin pusimos pié en tierra de España. Ya se han producido las primeras deserciones a bordo. Ya los viajeros destinados a Vigo se encontraron con los suyos y se encontraron a sí mismos. Algunos, apenas nos dijeron «adiós» y se fueron, dejando un vacío entre nosotros.

Un grupo acordamos visitar Santiago de Compostela. Pasar por Galicia y no ir a Santiago de Compostela, en peregrinación de arte y devoción al Medioevo español, heroico y rico de espiritualidades (¡tan distinto de hoy!) es un delito Yo aconsejo a todos los viajeros hacia Europa, q. toquen en Vigo, que tomen la ruta de Santiago de Compostela (que no es, ciertamente, la de los peregrinos de ayer) para salir a Coruña y tomar el buque de nuevo; es un atajo a través de dos provincias, Pontevedra y Coruña, que hará conocer un poco a Galicia, que es tanto como admirarla, quererla y, después, añorarla.

Galicia es un pueblo todo él de piedra; de piedra las calles, embaldosadas con grandes bloques graníticos al modo romano; de piedra son sus casas, aún las más humildes de las humildes aldeas; de piedra, de lascas de roca, son hasta las empalizadas de las cercas y los postes de los emparrados y los pilares de los hórreos. Galicia es toda ella una obsesión de piedra. Hasta sus hombres parecen tallas de siglos pretéritos, labrados a cincel, fuertes, sólidos, firmes. Se dijera que Galicia es un pueblo obseso de eternidad: hasta su lentitud en el andar y en el decir endulzado parece como consciencia de lo eterno del tiempo; por eso lo gasta sin prisa, como convencido de que los siglos han de venir y de que Galicia ha de vivir más que ellos.

Nuestros automóviles corren por una espléndida carretera entre campos bien labrados, sin un palmo de tierra estéril. Las siembras se aprietan y es todo el campo de Galicia como un gran cogollo único de verdura. En todo lo que hemos corrido por las dos provincias, no hemos dejado de ver sembrados ni pueblos. Dudo que haya país en el mundo más poblado que Galicia, ni más trabajado.

Y a cada rato nos salen al paso los siglos asentados en las piedras eternas. El Monasterio de Redondela, hoy vacío; San Payo, con su histórico puente, testigo de la batalla famosa de su nombre, contra los franceses, y sus viaductos altísimos, de hierro (ayer y hoy) como dos grandes tirantes de la ciudad; Santa María (reproducida en la Exposición de Barcelona, como magnífico ejemplar arquitectónico español); La Esclavitud; Santo Domingo en Pontevedra, piedras góticas de mil años atrás que aún cantan la gloria de una fe.

Yo comprendo ahora, más que nunca, que los gallegos se mueran de un mal inédito; yo comprendo que los gallegos sean los únicos hombres en el mundo que mueran de mal de ausencia. El espíritu en Galicia echa raíces y trepa por las piedras milenarias en afán de altura; medra de las savias de la tierra y toma camino del cielo. De ahí la saudade cuando se trasplanta el gallego; de ahí la morriña mortal cuando le faltan tierra, piedras, siglos y cielo gallegos.

¿Y Santiago de Compostela? Santiago es una ciudad monolítica, en la que los hombres, titánicamente, han cavado las rocas, han espiritualizado las piedras, han humanizado el granito. Cada arco, cada rincón, cada columna y cada capitel contienen una manifestación de fuerza espiritual, de voluntad de hierro y un testimonio de conquista sobre el tiempo. Todo el simbolismo de Santiago de Compostela está en el Pórtico de la Gloria de la Catedral, que descansa en una columna céntrica, cuya base es un grupo escultórico de seres demoníacos, atormentados por el peso que los aplasta. Toda la Catedral, toda Santiago, toda Galicia pesa sobre ese grupo que se retuerce en la agonía prensado por millones de toneladas de piedra, por millones y millones de espíritus férreos y por miles de años. Representa el grupo, en la maravilla escultórica del pórtico, el Espíritu aplastando a las Fuerzas Materiales; la fe sobre la fuerza bruta; Galicia, toda fe, en fin, fuerte, pétrea, lenta como los siglos y como los siglos, eterna.

De Santiago de Compostela se ha descrito ya todo cuanto pudiera interesar al viajero curioso; su espíritu clásico vive en «La Casa de la Troya», la novela de Pérez Lugín tan sabrosa a devoción por la ciudad «meiga»: porque es verdad que Santiago de Compostela embruja, absorbe y encanta. Pero Santiago de Compostela (¡oh, maravilla!) no es ya la de «La Casa de la Troya»: los tragaluces abiertos en los pisos de las casas, por donde las doncellas escondidas se asoman para ver el paseo por los soportales se han convertido en anuncios; las nuevas «Carmiñas» andan solas por las calles misteriosas y van al café «Español» (claro, amplio, elegante y ruidoso de «jazz-band») a tomar su cocktail entre risotadas y sosteniendo muy a lo vivo el tiroteo galante de la piratería estudiantil.

Nosotros, que para no ofender a los siglos, dejamos los automóviles al entrar en Santiago y la recorrimos a pié, hallamos en ella sobetanas paradojas. Por las calles milenarias corren los automóviles norteamericanos y no huele a santidad sino a gasolina; las encantadoras hicuillas, fuertes, apretadas en el pellejo, sanas, de piel de nácar, gustan del «fox», toman cocktails y harta sospecho que fuman; y, para colmo de paradoja, fuimos a comer al figón de «El Asesino» pero nos advirtieron que no era de «El Asesino» sino de «La Viuda del Asesino», de donde viene a resultar que ese «asesino» era un pobre hombre, puesto que lo mató su mujer o, por lo menos, murió antes que ella.

En fin, que el mundo está desquiciado, hasta en Santiago de Compostela. Hemos visto por el camino letreros con «mueras» igual que en la Habana y sólo una vez vi pasar una carreta clásica, celta; carreta, bueyes y boyero pudieran tener mil años. Y pensé para mi capote en la tragedia del pobre viejo gallego que caminaba delante de los bueyes como hace un milenio. El, por los siglos, delante de los bueyes y, a lo mejor, en esta época de los derrumbes, el hijo le habrá salido chofer; (¡coitadiño!). Y, ¡quién sabe!; hasta puede que el muchacho juegue al foot ball. Con el mal concepto que tengo yo formado de los futbolistas. ¡Como que son gente que se pasa la vida metiendo bolas!

Avance

UN DIARIO FIEL A SU NOMBRE

14 PAGINAS 3c.

Informaciones cablegráficas internacionales servidas por la «United Press» y la «Agencia Havas».

Noticias nacionales a cargo de un magnífico cuerpo de redactores, cronistas y reporters.

Avance

UN DIARIO CON PROGRAMA

En sus editoriales y comentarios de Redacción, opinará libre y sinceramente sobre todos los asuntos de actualidad.

Avance

ES UN DIARIO MODERNO

De fácil lectura y ordenadamente confeccionado. Rinde culto a la síntesis y a la verdad.

Avance

ES EL MEJOR DIARIO DE LA TARDE QUE NO ESCATIMA NI DERROCHA

No «infla» noticias, ni rellena páginas, ni ofrece otra cosa, más que: noticias, comentarios, caricaturas y grabados.

Director Interino JOSE I. RIVERO

SE PUBLICA TODOS LOS DIAS A LAS SEIS DE LA TARDE

Y se edita en los talleres del DIARIO DE LA MARINA, por la «Compañía Nacional de Publicidad», S. A.

La Escuela, la Agricultura y la Escuadra Mercante

Un progreso no es verdad sino cuando, invadiendo las masas, penetra en ellas y parta de ellas.—José Martí.

La Secretaría de Agricultura ha implantado un sistema de difusión por correspondencia de conocimientos agronómicos, que constituye una revolución en nuestra monótona y primitiva vida campesina. Pero a pesar de lo progresista del método empleado por ese Departamento para civilizar apricolamente, inyectarles a nuestros «obreros de la tierra» conocimientos de los más avanzados pasos de la agricultura, modernizar nuestros arcaicos y atávicos sistemas de labranza, de explotación de las riquezas maravillosas de nuestro suelo feraz, estamos convencidos del poco éxito que se logrará, no obstante la buena fe de sus impulsores, del entusiasmo y el celo con que se pretende propagar esa cultura entre nuestros hombres de campo, porque quien menos aprovechará sus sabias lecciones, será el guajiro cubano, hoy sumido en estúpida indolencia, a fuerza de su ignorancia.

A nosotros se nos ocurre un plan que sería el «sésamo »de la enseñanza establecida por Agricultura y tan indispensable a Cuba, porque es nuestro «paraíso incomparable», tierra eminentemente agrícola. Pretender industrializarnos es tan absurdo, como intentar que el inglés viva de la agricultura. En buena hora que se preste atención a las industrias derivadas de nuestros productos básicos: la caña y el tabaco, como Inglaterra cultiva lo que la pequeñez de su suelo le permite, porque no todos los habitantes de Cuba han de vivir consagrados al trabajo campestre, aparte que resulta más ventajoso y productivo transformar aquí mismo la caña y el tabaco, haciéndolos más fácil al comercio de exportación.

El primer paso tendente a la civilización universal, es la educación, y esto es utópico mientras no desaparezca el analfabetismo, que tan enormes proporciones ha asumido entre nosotros; sin que se lleve a las masas la cultura; mientras no se nacionalice la escuela íntegramente, para que el cubano llegue a amar con más veras su tierra, sin esos falsos eufemismos, sin la mentida evocación a nuestros héroes y mártires y sin la hipócrita invocación a los pliegues gloriosos de la bandera. Hay que extirpar del alma del cubano esa fatal herencia de los Pizarros, Cortés, Narváez, esa cleptomanía que nos hace acabar con la hacienda pública apenas se nos confía su custodia; nos arrastra a todo género de venalidad atracando al sufrido pueblo, al agobiado comercio, la depauperada hacienda privada, cuando el cargo público no brinda ocasión para saquear directamente al Estado. Una vez que, por medio de leyes adecuadas, despojadas de ese lujo de palabrerías huecas, de esa ineficacia en su aplicación y viabilidad que tienen las nuestras, hayamos impuesto la enseñanza obligatoria, estrictamente nacionalista, integramente cubana, alejando a ese clero extranjero que ha hecho de la enseñanza un negocio repugnante, causa del envilecimiento que palpamos, de la anarquía imperante, secuela del carente amor a los principios de los visionarios de ayer, de la falta de ideología, cuando ya nuestro pueblo tenga el camino trillado y «sepa leer, y así vivir; escribir, y así ascender», habrá llegado el turno a la otra enseñanza, la difusión de los conocimientos agrícolas, para luego abordar el no menos trascendental plan de dotar a Cuba de una escuadra mercante capaz de comprarnos la independencia económica, que lleve nuestros frutos a todos los rincones del orbe, volviendo cargados de los productos necesarios a nuestra vida nacional.

El plan que nosotros sugerimos a la Secretaría de Agricultura, como producto de una larga experiencia, porque somos conocedores de la psicología del pueblo cubano que tanto amamos porque hemos laborado en la escuela rural y en la urbana, en la educación pública y en la privada, en el kindergarten y en la cátedra; conocido el bohío, la vega, el ingenio, las grandes fábricas, el comercio y el Palacio, y sabemos cómo se ha de llegar al alma del educando para obtener óptimos frutos; el plan, repetimos, que lograría hacer efectiva la enseñanza por correspondencia establecida por Agricultura actualmente, es tan práctico en su aplicación, como eficiente en sus resultados, sin ser enormemente costoso.

No cabe duda que quien no tenga una preparación adecuada, no podrá cursar esos estudios, y nosotros los hemos repasado. Sólo una persona con alguna cultura podrá cumplir con las exigencias del curso, llenando los cuestionarios de examen. ¿Cuál será el resultado? Que el elemento urbano será quien en verdad disfrute de sus ventajas, sin que a la larga redunde en beneficio del elemento para cuyo bienestar se creó. ¿Cómo hacerlo llegar al guajiro, a su hijo, para que él sea el que mañana ponga en práctica esos conocimientos tan valiosos, logrando el triunfo brillante de nuestra agricultura?

El maestro, el rural sobre todo, puede ser el vehículo en quien delegue la Secretaría de Agricultura tan elevada misión, y él esparcirá la próvida semilla en su barrio por una pequeña gratificación, digamos «cinco pesos» mensuales sobre su sueldo, y el pueblo recibirá el curso de agricultura enteramente gratis, asimilándolo perfectamente, ya que el maestro, más capacitado, explicará cada lección que en sus manos pondrá el Departamento, en horas fuera de su labor cuotidiana, los sábados, por ejemplo, hasta terminar el curso. Una vez logrado ese fin, la Secretaría, con el «visto bueno» de la de Educación expedirá un Diploma acreditativo de haberse completado los estudios agronómicos, para estimular a los estudiantes. ¿No es lógico que por este sistema tan viable, el guajiro de hoy, que por su atavismo e ignorancia se niega a obedecer los adelantos de la ciencia, llegará por conducto de sus hijos, al heredar éstos el conuco, el bohío, la vega, la finca, la colonia o hasta el ingenio, a ejecutar la obra cultural agrícola que persigue esa Secretaría?

Con el mayor respeto.

Dr. Adolfo G. Castellanos,
Director General del «Instituto Cuba» y Sucursales en la República.
Concordia núm. 86.
Teléfono« A-9991.

EL COMERCIO ENTRE CUBA Y LOS ESTADOS UNIDOS HA MEJORADO EN VIRTUD DEL RECIENTE TRATADO

El Departamento de Comercio ha facilitado los datos de las exportaciones hechas posteriormente a la firma del Tratado. Las exportaciones de manteca aumentaron mucho

WASHINGTON, octubre 27.—AP.—El comercio de Cuba con los Estados Unidos y las exportaciones de este país a Cuba aumentaron el mes pasado como resultado de la firma del tratado de reciprocidad, según anunció hoy el departamento de Comercio.

El anuncio se hizo simultáneamente con la publicación de cifras que demuestran que los Estados Unidos tuvieron una balanza comercial favorable en el mes de septiembre de 60.031.000 pesos, subiendo las exportaciones a 191.690.000 y las importaciones a 131.659.000 pesos.

Las importaciones de Cuba consistieron en la suma de 7.439.496 de pesos en el mes de septiembre contra 6.699.155 de pesos en agosto de este año y 6.762.872 de pesos en septiembre de 1933. Las exportaciones a Cuba tuvieron un valor de 4.380.392 contra 3.224.198 en agosto y 1.902.571 en septiembre del 33.

El Departamento dice que las importaciones de azúcar de caña de Cuba durante los ocho primeros meses de este año consistieron en 702.756.000 libras contra 1 772.172.000 en el mismo periodo del año anterior, pero agrega que durante ese periodo considerables cantidades de azúcar se enviaron a los Estados Unidos para almacenaje y se demoró la entrada de los mismos en el consumo en espera de la firma del tratado de reciprocidad.

Después de la reducción de los aranceles americanos al azúcar cubano el 3 de septiembre, grandes cantidades se extrajeron de los almacenes aduanales.

A fines de septiembre la cifra para el período de enero al primero de septiembre 30 saltó a 2.232,862.000 libras contra 2.198,831.000 de libras en el período de nueve meses de 1933.

Etre los productores cubanos beneficiados por la rebaja de los Aranceles americanos, se encuentran las toronjas, cuya importación en el mes de septiembre ascendió a 5.468,271 libras con un valor de $60.159 en septiembre de 1933.

Comparando el mes de septiembre de este año con el mismo promedio, las importaciones de hoja de tabaco para capa, descendieron desde un valor de $39.549 a $26,686; de hoja no curada, de $239,416 a $309,718; de hoja curada, de $469,396 a $423,452.

Las exportaciones a Cuba de casi toda clase de artículos de primera necesidad, en que dicho país hizo concesiones arancelarias a los Estados Unidos, fueron mayores en cantidad y en valor en septiembre de 1934 que en septiembre de 1932 y 1933.

Las exportaciones de manteca aumentaron desde $38,313 a $298,442; tocino, de $23,337 a $92,745; de harina de trigo, de $197,149 a $362,164; de algodón mercerizado, de $3.887 000 a $16.148,000; de clavos de alambre, de $3.006,000 a $12.170,000; pinturas y esmaltes, de $4.222,000 a $16.058,000 camiones, automóviles, autobuses y chassis, de $11,043 a $62,552.

Las cifras correspondientes al comercio en general corresp dientes al año anterior fueron: exportaciones en septiembre de 1933, $160.119,000, e importaciones $146.643,000.

Durante los primeros nueve meses de 1934 las exportaciones consistieron en $1,561.366,000 contra $1,104.030.000 en 1933, y las importaciones $1,241.732,000 contra $1,036.633,000 en 1933.

"No es posible obtener un carburante perfecto si no se usa alcohol absoluto, pues el agua en gran proporción no se mezcla con la gasolina"

El señor Jorge Wiele explica por qu é es necesario usar un alcohol a 99.8 por ciento de volúmen rectificado a 15.5 grados centígrados de temperatura en cualquier carburante

Habana, octubre 10 de 1934.

Señor Presidente del Consejo de Estado de la República y señores Consejeros:

He leído con verdadero interés el proyecto de ley relativo a la fabricación de un Carburante Nacional en el que será empleada una gran cantidad de alcohol del que se produce en Cuba y con los aparatos de destilación ya instalados.

Como experto en la fabricación de alcohol y carburantes, me permito significarles, con el mayor respeto, que estimo hay un error en el referido proyecto por cuanto no se ha tenido en cuenta que cualquier producto que salga al mercado por primera vez, tiene necesidad imprescindible de igualar por lo menos, o mejorar si es posible al producto con quien se pretende competir, que es en este caso la Gasolina, producto este ya reconocido en su calidad, consumo, etc., y es por ello que el Carburante Nacional, tiene ineludible necesidad de poseer las mismas particularidades de la gasolina, es decir que un galón del Carburante Nacional tiene necesariamente que producir la misma fuerza que un galón y como consecuencia ser menos costoso que la gasolina y esto no podría obtenerse nunca con los distintos carburantes propuestos en el proyecto y voy a demostrar las razones de mi aserto:

Artículo X a) Se detalla un carburante que contiene por lo menos el 50 por ciento de alcohol de 90 grados Gay Lussac, rectificado a 15 grados centígrados de temperatura y para que sea más comprensible es igual a 90 por ciento de volumen, rectificado a 15.5 grados centígrados de temperatura y este alcohol entonces contiene 10 por ciento de volumen de agua.

Esta clase de alcohol tiene un efecto calorífico de 5600 calorías por kilogramo y un peso específico de 0.8339, resultando así el peso de un galón 3.154 kilogramos y el efecto calorífico es 17.662 calorías por galón. Supongo que el 50 por ciento restante será suplido por gasolina, que tiene un efecto calorífico de 10 mil calorías por kilogramo y como es el peso específico 0,735, resulta así el peso de un galón 2.783 kilogramos y un efecto calorífico de 27.830 calorías.

Para el carburante nacional se empleará 50 por ciento de alcohol especificado que produce por galón 17.662 calorías y 50 por ciento son, 8.831 calorías.

Son añadidos 50 por ciento de gasolina que produce por galón 27.830 calorías y el 50 por ciento son 13.915 calorías y el efecto calorífico de un galón de carburante es de 22.746 calorías y para obtener el efecto calorífico de la gasolina que es 27.830 calorías, **serían necesarios 1.223 galones de carburante nacional.**

Artículo X (b). Con 45 por ciento de alcohol antes especificado con 55 por ciento de gasolina tendrá un efecto calorífico de 23.254 calorías por galón y para obtener el efecto calorífico igual al de la gasolina **serían necesarios 1.107 galones** de carburante nacional.

Artículo X (c). El carburante con 40 por ciento de alcohol, antes especificado, y 60 por ciento de gasolina tendrá un efecto calorífico de 23.763 calorías por galón y para obtener igual efecto calorífico de la gasolina serían **necesarios 1.17 galones** del carburante.

Artículo X (d). Con 60 por ciento de alcohol antes especificado, y 40 por ciento de gasolina, tendrá un efecto calorífico de 20.707 calorías y para obtener el efecto igual a la gasolina serían **necesarios 1.344 galones** del carburante.

El valor de un combustible siempre es fijado por el efecto calorífico que tiene y es sabido que cuando es necesario, por ejemplo, para la producción de vapor una cierta cantidad de leña, se puede producir con mucho menos cantidad de carbón mineral, porque el efecto calorífico de este es mucho mayor que el de la leña.

En relación a la gran diferencia entre el efecto calorífico de la Gasolina y los carburantes propuestos, me temo que los consumidores, únicos árbitros, se quejarían de estos carburantes, porque sería más conveniente para ellos pagar algo más por galón de gasolina, pero con la seguridad de obtener mejores resultados.

Los cálculos antes citados son absolutamente científicos y para obtenerlos es necesario efectuar una mezcla estable que no es posible obtener de otra forma, porque es bien conocido que la gasolina no se une con el agua y como el alcohol propuesto, contiene 10 por ciento de agua, es esta la razón por la cual no podría formarse una mezcla estable, con el inconveniente, que el agua oxida el interior del motor.

Está demostrado por cientos de ensayos efectuados por Profesores de Universidades técnicas europeas, verdaderos expertos en esta materia que solamente el alcohol absoluto, por lo menos de 99.5 por ciento de volumen rectificado a la temperatura de 15.5 centígrados se une perfectamente con la gasolina, produciendo la única mezcla estable que se necesite para carburantes, y esto no es de fácil comprobación a simple vista, sino mediante una adecuada destilación.

Cuando sea destilado uno de los carburantes propuestos en el proyecto de ley, se obtendría primeramente la gasolina, y después el alcohol y quedaría el agua, pero cuando se destilase una mezcla estable producida con alcohol absoluto y gasolina, sólo se obtendrá un solo producto por cuanto no sería de estimarse la exigua cantidad de agua o sea dos centésimas.

Es por esto necesario e imprescindible el uso del alcohol absoluto en este carburante nacional sobre el que se quiere legislar, y como es un hecho cierto que es la gasolina el combustible líquido con un efecto calorífico más alto no puede prescindirse de la misma en la preparación de carburantes, pero hay que tratar con estos últimos de acercarse lo más posible a aquella.

Al mezclarse alcohol absoluto con gasolina se obtiene la ventaja de que la combustión de ésta es perfecta y como el alcohol absoluto que es producido a 99.8 por ciento de volumen rectificado a la temperatura de 15.5 centígrados que es no golpeante resultaría un antigolpeante sin que sea preciso adicionarle homogeDIARIO DE LA MARINA, fecha 11 tener una solución perfecta y constante.

En Alemania la «Deutsche Reichsmonopol Verwaltung» vende una mezcla que tiene el nombre «Monopolina» compuesta de 70 por ciento de gasolina y de 30 por ciento de alcohol absoluto y en muchos ensayos la «Monopolina» ha demostrado tener, no **obstante su efecto calorífica un poco menor, un efecto motórico mayor que el de la gasolina.**

Esto es posible, porque la presión de la combustión de la mezcla «Monopolina» es de 27 atmósferas, mientras la presión de la combustión de la gasolina pura es de 24.8 atmósferas y porque la adición del alcohol absoluto resulta la combustión sin residuos de la gasolina, que no es posible obtener sin esta adición.

Un galón de la mezcla «Monopolina» tiene un efecto calorífico de 26.904.3 calorías o sean 927.7 calorías menos que la gasolina y **sin embargo prácticamente sus propiedades son más ventajosas que la de la gasolina.**

La mezcla «Monopolina» se usa en Alemania, Suecia, Inglaterra, Holanda y otros países de Europa y en todos estos países es preferida a la gasolina pura hasta para las carreras de automóviles.

En Francia se usa una mezcla llamada «Carburant National», que contiene 50 por ciento de gasolina y 50 por ciento de alcohol absoluto y un galón de esta mezcla tiene un efecto calorífico de 23.074 calorías.

Esta mezcla no produce el mismo efecto de la gasolina y para producirlo se necesita usar 1,2 galones del «Carburant National».

En Africa del Sur se usa «Natalit» que ha contenido antes 54 por ciento de alcohol absoluto, 45 por ciento de Eter Sulfúrico y 1 por ciento de Trimethylamin. Este último tiene por objeto evitar la formación de los productos agrios de la combustión del éter.

El éter sulfúrico es un producto del alcohol con ácido sulfúrico y es muy lógico pensar en el empleo del mismo para la fabricación de los carburantes por su alto efecto calorífico, que es 8900 calorías por kilogramo. Pero el éter tiene algunos inconvenientes que son la formación de los productos agrios de la combustión y su temperatura de evaporación que es 39 centígrados y por esto el éter sulfúrico no es usable en países tropicales porque en estos países se evapora muy pronto el éter de la mezcla y queda el carburante sin el productor de calorías. Después de algunos años se han encontrado los inconvenientes en Africa del Sur y en otros países y se ha abandonado el empleo del éter sulfúrico completamente y son usados ahora sólo mezclas que contienen alcohol absoluto y gasolina.

Como se ve, estos combustibles pueden contener distintos componentes, pero sean cuales fueren, siempre habrá de tenerse en cuenta que el combustible que se fabrique, deberá producir siempre el mismo efecto calorífico de la gasolina y sus componentes pueden mezclarse perfecta y constantemente.

Esto último sólo podría conseguirse con alcohol absoluto.

En ningún país es empleado alcohol de 90 grados de volumen para la fabricación de carburantes, sino solamente alcohol absoluto que es fabricado con 99.8 por ciento de volumen rectificado a 15.5 centígrados de temperatura con poco costo.

En muchos países que no producen gasolina existen leyes que obligan a los vendedores de gasolina a añadir a la gasolina 20 y hasta 30 por ciento de alcohol absoluto, producido en el mismo país, para ayudar a la industria alcoholera.

Fabricando un carburante que puede competir en todo sentido con la gasolina, entonces hay también la posibilidad de exportar este carburante a los países vecinos, lo que no sería posible con los carburantes propuestos y por las razones antes mencionadas.

Parece que es oportuno decir y que generalmente no es conocido, qué riquezas pueden ser obtenidas cuando la miel final o el guarapo de la caña es trabajado en debida forma, es decir, aprovechando los productos secundarios y fabricar además del azúcar, Glicerina y Acetaldehido y de interesar el saber qué ganancias por galón de miel final pueden ser obtenidas al hacer lo que he indicado.

Todas las Destilerías de Cuba obtienen ahora de la miel final solamente alcohol de distintas graduaciones y la ganancia neta por galón de miel final trabajada debe ser 2 a 3 centavos aproximadamente.

Durante la fermentación de la miel final el azúcar que lo contiene es repartido en ácido carbónico y alcohol, de los cuales hoy es solamente obtenido el alcohol, mientras el ácido carbónico escapa a la atmósfera, aunque fácilmente puede ser recogido para la fabricación de ácido carbónico líquido, que puede ser empleado en la fabricación de aguas gaseosas y en industrias, especialmente en la fabricación del hielo seco, que es un refrigerante ideal y fabricado en los Estados Unidos en 24 fábricas, mientras en Cuba todavía no existe ni una.

Recogiendo el ácido carbónico, según menciono antes, la ganancia neta por galón de miel final empleada es de 10 a 12 centavos.

El Mosto agotado de las destilerías contiene la potasa de la miel final y nitrógeno y por evaporación del mosto ambos pueden ser aprovechados para la fabricación de abonos.

Utilizando el mosto para abonos, la ganancia neta por galón de miel final aumentará 2 centavos.

Por ciertos productos químicos el azúcar fermentable de la miel final es transformada en Glicerina, Acetaldehido y Alcohol y empleando este procedimiento y aprovechando los productos secundarios, son obtenibles de la miel final o del guarapo de la caña los siguientes productos:

Glicerina, Acetaldehido, Alcohol absoluto, carburante, aceite amylico, ácido carbónico líquido y hielo seco, y la ganancia neta por galón de miel final empleada es de 20 a 23 centavos y por cada 1.000 kilogramos de caña de $10.00 a $12.00.

Cualquiera puede formarse una idea de las riquezas que pueden obtener las destilerías, aprovechando todo lo que ofrece la miel final y haciendo esto los ingenios, no tienen que ocuparse del precio del azúcar, porque al trabajar la miel final o mejor la miel de la primera lanza nizantes de ninguna clase para obtener en la manera indicada, se salva de toda pérdida.

Refiriéndome a la carta del señor Eligio A. Lima, publicada en el del corriente, me permito decir que el señor Lima está equivocado respecto a los datos mencionados en su carta.

Primero: que en todo el mundo la graduación del alcohol es siempre rectificado a la temperatura de 15 centígrados, según Gay Lussac y según por ciento de volumen a la temperatura de 15.5 centígrados y tomando en consideración un alcohol que fué medido a la temperatura de 30 centígrados con 94 grados Gay-Lussac igual a 94 por ciento de volumen) es rectificado a las temperaturas antes mencionadas es en verdad un alcohol de 90 grados Gay-Lussac o de 90 por ciento de volumen, o sea un alcohol que contiene 10 por ciento de volumen de agua.

Adicionando a este Alcohol un 10 por ciento de Gasolina se obtiene un Carburante compuesto de 90 por ciento de alcohol de 90 por ciento de volumen y 10 por ciento de gasolina que tendrá un efecto calorífico de 18.679 calorías por galón y para obtener el efecto calorífico de la gasolina, que son 27.830 calorías por galón, son precisos 1.49 galones **del carburante.**

Respecto de la separación de los productos he de referirme a las explicaciones antes hechas, y repito, que los datos mencionados son científicamente obtenidos durante 25 años de estudios y ensayos, detenidos y costosos por los verdaderamente expertos en la materia de carburantes.

JORGE WIELE.
Paseo de Martí 93
Habana.

CREDITO DE TRES MIL PESOS PARA LAS CONFERENCIAS

Las inaugurará próximamente la Secretaría de Educación en la Universidad de esta capital

El doctor José M. Chacón y Calvo, Director General de Cultura, ha obtenido del Secretario de Educación Pública, doctor Medardo Vitier, que como uno de sus últimos actos en el Departamento, dicte una resolución disponiendo la realización de un ciclo de conferencias que se ofrecerán en el local de la Universidad de la Habana.

En el mismo participarán personalidades de relieve mundial, y se espera que sea inaugurado ese ciclo por el doctor Ortega y Gasset, una verdadera figura en el campo de las letras.

Para llevar a vías de hecho dicho plan, se ha concedido un crédito de tres mil pesos.

EXPOSICION PICTORICA DE DOMINGO RAVENET

El próximo martes, día 30, a las cinco y media de la tarde, tendrá lugar en los salones de la Asociación de Estudiantes de Ciencias y Letras, en la Universidad Nacional, la Exposición de Pinturas de Domingo **Ravenet.** El acto de apertura estará a cargo del poeta **Ballagas.**

Existe curiosidad en el medio intelectual, de conocer las nuevas obras de ese pintor, el cual no hace todavía un año expuso en el Lyceum, la obra que realizara en Europa, y despertó entre nosotros, variados comentarios y un verdadero interés en el ambiente pictórico.

ACTO CULTURAL DE LOS ALUMNOS DEL DR. REMOS

Los alumnos y ex-alumnos del doctor Juan J. Remos, que recientemente fundaron la Asociación cultural «Academia Horti», radiarán hoy, por segunda vez, su hora «Nuestro pasado», que dirige el ilustre maestro, por la estación «CMCG», de 4 a 5 de la tarde. La delicada poetisa Emilia Bernal, tomará participación en el programa con un cuento inédito.

TRAT OD ESUICIDARSE POR ESTAR ABURRIDA

En el Primer Centro de Socorro fué asistida de graves síntomas de intoxicación y de heridas incisas en las flexuras de ambos codos, la joven Liduvina Crespo Alfonso, de 17 años de edad y vecina de Salud 24.

La joven manifestó que debido a estar aburrida de la vida, ideó suicidarse ingiriendo para ello cierto tóxico y después, co nuna navajita, se dió varios tajos.

M.E.C.D. 2016

JOVIAL-A PESAR DE LOS AÑOS

¡No hay por qué sentirse viejos!

● Por robusta que sea una persona, al llegar a cierta edad comienza a sentir el peso de los años. El físico está cansado. Los músculos no responden como antes; y al estómago le caen pesados muchos alimentos substanciosos, justamente cuando más los necesitaría. Por eso la Emulsión de Scott constituye una ayuda tan valiosa. Es de aceite puro de hígado de bacalao, emulsificado científicamente para hacerlo fácilmente digerible y agradable. El organismo aprovecha todas sus virtudes—gana preciosas vitaminas—y uno se siente con nuevas fuerzas, como rejuvenecido. Pruebe por una temporada y lo verá.

Por qué la Emulsión de Scott Es Superior e Insustituible.

● Scott es la única Emulsión cuyo aceite es preparado *fresco* en Refinerías propias, en las mismas pesquerías de Noruega. Sólo así puede tenerse absoluta seguridad de conservarle su potencia vitamínica. El aceite empleado en Scott es *puro* de hígado de bacalao, sin mezcla—y es emulsificado por proceso exclusivo, perfeccionado en 60 años.

Rechace imitaciones. Exija siempre la marca del pescador con el bacalao.

EMULSION DE SCOTT

EL ORO EN CUBA

(Por el ingeniero de minas D. D. Mark Douay).

Continuación de la respuesta al artículo del señor Clement D'Or. ¿Queda mucho oro por extraer de la tierra?

II

Don Manuel Fernández de Castro, Inspector General de Minas y Presidente de la Comisión Geológica de España, uno de los más grandes sabios de cuantos Ingenieros y Geólogos han existido en el mundo, dice en su gran obra «Estudio sobre las Minas de Oro de la Isla de Cuba» de fecha 1865: «aunque he visitado por mí mismo las minas de oro de Holguín a principios de 1860, prefiero darlas a conocer por que de ellas han dicho otras personas competentes: no solo por esta circunstancia, sino porque en aquella época no había reconocido aún la estructura geológica de la Isla, no había estudiado, como lo he hecho después, la de Santo Domingo, que tanta analogía tiene con ella, no habían llegado a mis manos los trabajos del ingeniero Don Diego López de Quintana, ni los de Mr. R. C. Taylor acerca del Nordeste de Cuba; y sobre todo no se me había ocurrido aún la teoria «Electro-Telúrica» con que poco después empecé a explicarme una multitud de hechos geológicos incomprensibles hasta entonces para mí, teoría que después no he cesado de estudiar y de ver confirmada por mis propias observaciones y por los datos consignados en varios trabajos ajenos, entre ellos, muy especialmente, en la obra de Whitney citada, que no conocí sino por referencias hasta que ya tenia muy avanzada la redacción de esta memoria; teoría, en fin, que me ha inducido a refutar la opinión generalmente admitida sobre los criaderos de oro y a convencerme de la importancia que tienen los de Guaicabuya y demás».

Y continúa el ilustre geólogo Fernández de Castro:

«El ingeniero Don Policarpo Cia en sus «Observaciones Geológicas de una parte de la Isla de Cuba», después de describir unos «Cerros» en las inmediaciones de Holguín, constituídos por una caliza blanca, compacta, sonora, y sin estratificación aparente: es decir, idéntica a la que forma la Sierra de Anafe y se observa en la parte superior reposando sobre la arenisca (cocó) tan abundante en Cilpeaster) y en (Ostrea Haitensis) semejante a la O. imbricata de Lamark».

«Un arroyo que pasa por entre esos cerros, hacia el Norte separa de esa caliza la serpentina obscura y talágica que constituye sin estratificación alguna el suelo ligeramente ondulado por aquella parte; cualquier ejemplar que se tome se contiene enteramente con los de Regla cerca de la Habana».

«Ramificaciones de «Barita» estado calizo y cuarzo se han apoderado de uno de estos Bancos, acompañados de granos gordos de oro, muchas veces perceptibles a simple vista, que forman el objeto de su laboreo. No es este solo el punto donde debe existir dicho metal, pues el Distrito de Holguín fué muy nombrado en tiempos anteriores por su gran producción. El ingeniero Don López de Quintana, en un informe que dió en Enero 13 de 1855, sobre el estado de la minería en Cuba, y especialmente la de oro, en términos análogos a los que emplea el señor Don Policarpo Cia dice: «Como a una legua del punto anterior y dos de Holguín, en el partido de Guajabales, una Sociedad de Cuba explorando el terreno, siguiendo las indicaciones tradicionales de la comarca, ha encontrado una vena constituida de arcilla ocracea y de granos sueltos de cuarzo; esta vena atraviesa cuasi verticalmente el suelo serpentínico ligeramente ondulado que constituye la localidad: ha sido calicateada en cinco puntos que determinan una linea de reconocimiento E 10 grados N a O 10 grados S. magnéticos y en todos ellos se han encontrado granos de oro en considerable cantidad. Los granos y pajitas de oro de tenuísima pequeñez están muy enmascarados por la arcilla y rara vez son visibles ni aún con lente; pero al momento nos descubre el más ligero lavado previa la trituración fina del material. Su desagregación debe ser causada por las filtraciones de la superficie y no es de ningún modo un carácter negativo de su origen filoneo y por consiguiente de su posible constancia».

«La riqueza de la veta varía entre limites muy distantes; yo he ensayado al soplete ejemplares escogidos de la arcilla algo endurecida y también abundante en cuarzo que han rendido a razón de cinco onzas de oro por quintal, que es una cosa extraordinaria. De ensayos hechos en más grande escala se ha deducido en general como riqueza media de 5 a 5½ adarmes oro por quintal, cantidad de oro que hace muy beneficiable el mineral. Ensayos practicados en Londres, han dado como maximun, 32 onzas de oro, en tonelada métrica de 2,240 libras y minimum 4 onzas de oro, además cuatro onzas de plata y algo de arsénico que he reconocido existir en estado de pirita arsenical y de arsénico de plata».

«Es criadero de grandes esperanzas y que debe ser reconocido con decisión por medio de labores de profundidad».

Sigue diciendo don Manuel Fernández de Castro: «no solamente ha sido comprobada la formación geológica de este Distrito —Holguín— como las propias conductoras de oro, sino que así mismo, las riquezas confirman favorablemente la impresión e importancia, comparadas con otras zonas similares».

Por el año 1856 Don Vicente Guillen, vecino de la ciudad de Holguín entusiasmado con el oro encontrado en una previa inspección de los terrenos Guajabales —conocimiento de ello obtenido por medio de otros vecinos—dió comienzo a las labores mineras, en el terreno que hoy ocupa la mina «Relámpago», en el propio barrio de Guajabales, donde profundizó un pozo de 90 pies, descubriendo una veta muy rica y de la semejanza a la descripta por Don Policarpo Cía y don Diego López de Quintana, inspeccionada por ellos años antes, pero por causas políticas tuvo necesidad de suspender las labores, muy a su pesar, y siempre con el ánimo de reanudar los trabajos tan pronto las circunstancias lo permitieran.

Más adelante por el año 1866, el señor Guillén volvió a reanudar las labores, años antes suspendidas, y por causa de estar en mal estado el pozo anterior, pues se había derrumbado, por haber utilizado maderas corrientes, y no de corazón, que son las que se deben emplear, tuvo necesidad de abrir un nuevo pozo que bautizó con el nombre de «Quiebra Hacha», volviendo a encontrar la misma veta anterior, que es sumamente rica, compró algunas maquinarias indispensables, como: un bocarte de dos baterías para la trituración de las piezas grandes y seis pequeños molinos de cilindros para los finos y varias mesas de amalgamación y sus correspondientes canales para darle el mayor impulso al beneficio del rico mineral encontrado. La mayor riqueza de oro de minas extraído de minas en Cuba, provino de este pozo, pues en una «Bonanza» encontrada, cada cien libras de mineral escogido a mano producian $1,000.00 (Un mil pesos) en oro. En los últimos quince días que se trabajó esta veta casi metalizada en su totalidad, se extrajo $15,000, (quince mil pesos) que da un promedio de $20,000.00 de oro por tonelada. Debe además tenerse en cuenta que en aquella época solamente valia el oro $20.67 la onza, mientras que hoy vale más de $35.00 la onza troy.

Entusiasmado estaba don Vicente Guillen, así como todos los operarios que trabajan, pues el señor Guillén era sumamente espléndido con ellos, cuando el día de la «Caridad» el año 1868, al inspeccionar las labores por la mañana, como acostumbraba, se dió cuenta de que los maderos del brocal del pozo habían cedido, por lo que temió que hubiera un derrumbe, llamando a todos los obreros urgentemente y prohibiendo que bajaran a las labores hasta nueva orden, cuando a las diez de la mañana, ese mismo día, y estando almorzando todos juntos —como era costumbre— se oyó un rugido y tronar que causó gran alarma, comprobándose minutos después que efectivamente se había derrumbado el pozo que se llamó hasta ese momento «Pozo de Quiebra Hacha» porque después siempre se le señaló con el nuevo nombre de «Pozo de la Caridad». Don Guillen no era hombre de acobardarse por la segunda vez que tenía que suspender las labores mineras y dió comienzo a su tercer pozo, más hacia el oeste, porque él decía a sus amigos: «si esa veta llega hasta Tunas, hasta Tunas voy detrás de ella». Efectivamente, estando el nuevo pozo a unos 40 pies de profundidad, tuvo que suspender para siempre las labores y quedar interrumpidas sus ansias, no ya de lo que significaba la riqueza sino por el placer inmenso que experimentaba, al sacar las riquezas de las entrañas de la tierra; el motivo tercero de la suspensión de los trabajos: El Grito de independencia ó muerte lanzado por los cubanos, estando al frente el inolvidable cubano Carlos Manuel de Cespedes, el 10 de Octubre del año 1868.

Más tarde el año 1901, los Srs. W. Hayes, T. W. Vuaghan y Arthur C. Spenscer, ingenieros y geólogos designados por el Gobierno de los E. U. para que hicieran un reconocimiento geológico de Cuba, bajo la dirección del General Leonard Wood, á quien todos los cubanos deben recordar con gran devoción, en sus informes al Gobierno, dicen: «Las observaciones de D. Manuel Fernández de Castro, han sido encontradas correctas y sus informes sobre los depósitos auríferos han sido basados en un concienzudo estudio y reconocimiento de la zona descripta, debiéndose conceder a su alta calificación y favorable opinión sobre las minas de oro de Holguín todo el peso de sus vastos conocimientos, que encontramos correctos y de confiarse en ellos, lo mismo sobre los «Reports» del señor Policarpo Cía y Don Diego López Quintana.

En el año de 1902 se constituyó una Compañía en la ciudad de Holguín que se llamó «The Holguín Exploration Co.» con capitalistas americanos, con el propósito de hacer investigaciones y comprobar las riquezas de las minas de la región, y de encontrar alguna bonanza que ameritara la inversión de un gran capital, llevar hacia adelante los trabajos de exploración en gran escala y después las labores de beneficio, planta de concentración, etc. Efectivamente, descubrieron en el barrio de Sucunucun, cerca del camino de la Guanábana, y en la denuncia «Santiago», un rico afloramiento que profundizando sobre él, llegaron a cubicar una extensa zona mineralizada, con un promedio de $30,00 a $70.00 de oro por tonelada. El mineral armaba en «Traquita», «Porfidos descompuestos» y «Calcitas» estas últimas cuando se encontraban en estado amorfo —sin cristalización visible — resultaban ser muy ricas, pues hubieron muestras que ensayaban mas de $1,000 y llegaron algunas hasta el fantástico valor de $35.000 00 por tonelada.

Instalaron su gran planta de beneficio, trajeron agua del rio «Cacoyugüin», distante unos cuatro kilómetros y trabajaron varios años, extrayendo en conjunto unos $677.000.00 de oro que en su mayor parte fueron remitidos por el Banco Nacional de Cuba. El capital empleado fué menos del 50% del oro extraído, por lo que fué un magnífico negocio para los inversionistas, a pesar de que la planta establecida, no era la adecuada para tratar el mineral que se beneficiaba, que era algo arsenical y requeria en parte distinto procedimiento, por lo que no se recuperaba más del 60 % de las riquezas contenidas y el resto se desperdiciaba, echándolo por el río, riquezas que eran recogidas por las familias pobres de la comarca, por procedimientos sencillos de lavados en bateas, pequeños «Rockers» o canales improvisados por doquier. De no haber sido por un litigio de una supuesta superposición que jamás existió, ni existe a pesar de que aún sigue el pleito, después de más de 30 años de litigio, los accionistas de la Empresa Holguín Exploration, hubieran modificado la planta, para obtener el tanto por ciento que era el normal en cualquier planta similar: el 95% en aquella fecha, pues hoy se saca más.

Es decir que con una extracción del 60% del contenido del mineral o séase con una pérdida del 40% la compañía explotadora ganó más de $300,000 y encantados estaban ellos de cambiar el procedimiento usado, puesto que el mineral arsenical es refractario al procedimiento de amalgamación y cianuración, sin una previa calcinación, aparato que ellos no instalaron, ¿cómo será la extracción al 98% el día que una compañía poderosa se decida a efectuar verdaderas labores de investigación con sondeos de diamantes a gran profundidad para poder cubicar el mineral y ponerlo «A la vista» y beneficiar, lo que los molinos en el Canadá están beneficiando, 2, 3, 4 ó 5 mil toneladas cada 24 horas.

En la «The Early History of Cuba», de la señora Irene A. Wright, única escritora que ha sido en nuestros tiempos, autorizada por el rey Alfonso XIII para examinar los documentos inéditos del archivo de las Indias en Sevilla, España, y cuyo libro ha sido editado en el año 1916 copiando uno solo de los párrafos dice: «Que de un lugar el año 1533, conocido por el nombre de «Ceibabo», «Cacigazgo de Jobabo» fué remitido al Rey por su tanto por ciento, que era el 10%, $50,000.00, lo que demuestra que de esta zona se extrajo, suponiendo que no se le hubiera engañado remitiéndole menos de lo que le correspondía, unos $500,000.00. Esta es una zona donde se han denunciado varias minas, entre ellas «La Estrella del Norte», cuya demarcación abarca los trabajos antiguos de la región, hasta la fecha descubiertos, lindando cerca de la línea divisoria entre las provincias de Oriente, donde está esta denuncia-mina y la de Camagüey y cruzada por la Carretera Central.

Por lo tanto queda contestado el artículo a que aludo al principio de este trabajo y señalo que si en efecto hubiera la duda de la posibilidad de que dada la extracción de oro, en el mundo, que es enorme, se agotase, en Cuba estaríamos de plácemes, porque en Cuba aún no se ha comenzado su extracción.

Regresaron ayer los 8 jóvenes cubanos, devueltos de Haití y Santo Domingo, en el "Cuba"

Los vigilantes nocturnos de la Aduana no querían prestar servicio ayer, porque aún no ha sido libertado su compañero. Pasaron por La Habana los vapores correos de la Ward Line

INFORMACION GENERAL DEL PUERTO DE LA HABANA

Cubriendo sus rutas semanales, entre Nueva York, Habana y puertos de México, Progreso y Veracruz, y viceversa, cruzaron ayer por nuestro puerto los vapores correos americanos de la Ward Line, «Siboney» y «Orizaba», ambos con numeroso pasaje y carga general, tanto para la Habana como en tránsito en ambas direcciones.

El «Siboney», que llegó a primera hora, procedía de Veracruz y trajo 30 pasajeros para la Habana, y carga; y conduce carga y 33 pasajeros en tránsito para New York.

Para la Habana llegaron por este barco los señores Francisco León Behar, Eduardo Montalvo, el médico chileno Luis Pereirán, Alejandro Silva, Roberto Otero y señora; Francisco Santos, Sergio Alonso, Pelayo García, Carlos Olivera, Luis Barraga, Pedro Borragas, Fernando Rodríguez, José Menéndez, Antero Valdés, Manuel Rangel, Joaquín Arias, Enrique Ferrer, Manuel López, Mariano Gómez, Manuel García, José Marqueer, Mario Pérez.

Expertos en maquinaria de hilados

También han llegado en el «Siboney», doce obreros mexicanos, expertos en el manejo de maquinarias de hilados, y los cuales han sido traídos por el propietario de la fábrica de sobrecamas «La Araña», con el objeto de que enseñen a obreros cubanos.

El desembarco fué formalizado ante el Comisionado de Inmigración, mediante el convenio y garantía pertinentes, y por un período de seis meses.

Dichos obreros son Melesio Guerrero, Agustín O. Espinosa, Tomás Villanueva, José Barret, Gonzalo Padilla, Ruperto Ayala, Antonio Velasco, José Padilla, Dionisio R. Muñoz y Víctor Rincón.

Entre los pasajeros en tránsito de este barco anotamos al Senador por el estado de Carolina del Norte, Hon. Robert Reynalds; el señor Ernest Ansernet, director de coros y experto escenógrafo que tomó parte en la inauguración del Teatro de la Opera, de Ciudad México.

Lleva este barco, remitido por el Banco de México, para el Chase National Bank of New York, 932 barras de plata con un valor de 530,000 dólares, y en la Habana, además de varios miles de huacales de frutas y vegetales, y otros productos cubanos, cargó 3,500 sacos de azúcar.

Embarcaron en el «Siboney», para New York, Mr. J. Llera y familia; Mr. J. Evans y señora; señor Julián Izquierdo, Mr. y Mrs. Henet, de la Shell México Petrolium Company, y otros.

El «Orizaba», que llegó de New York al mediodía, trajo carga general, 11 pasajeros para la Habana y conduce carga y 33 pasajeros en tránsito para Progreso y Veracruz.

Para la Habana llegaron: Henhy Goldbecer y señora, León Katle, Geral Zeegers, Enrique González, Armando Carreras, Carlos Fernández, William James; y entre los de tránsito, Amparo Olorge, Luz Calero, Arturo Ponce y familia; María Díaz, Rubén e hijos, Isabel Moreno.

Embarcaron en el «Orizaba», para México: James Slevarman y señora; Fernando Prieto, Jean Louff y señora, Demetrio González, Carlos Manuel Lombard, attaché de la Legación de Franci aen los Estados Unidos; Michel Frances e hijo; Antonia Mercé, (la «Argentinita»), su empresario Arnold Meskel y los artistas Luis Gálvez y Julián Useda.

La recaudación

La Aduana de la Habana recaudó ayer la cantidad de $87,882.43.

Regresaron los cubanos que fueron a Santo Domingo

Al mediodía de ayer, atracó al muelle de la Machina el vapor cubano «Cuba», de la Empresa Naviera, que trajo carga general y 17 pasajeros. Procede este barco de Sto. Domingo y Puerto Rico.

En el «Cuba» han regresado los ocho jóvenes cubanos a quienes se les atribuyeron los propósitos de dar muerte a Gerardo Machado y Morales, en su escondite de Santo Domingo.

Un nutrido grupo de distinguidos revolucionarios, amigos y compañeros de los viajeros, acudió al muelle de la Machina para darles la bienvenida. Son esos jóvenes, los señores Carlos A. Hernández, José Hernández, Manuel Ara, Fernando Miranda, Luis Quert, José Díaz, Juan A. Bonich y Rafael Riera.

Al ser interrogados por los periodistas, se excusaron de hacer declaraciones, no mostrando siquiera deseos de dejarse fotografiar.

No obstante esa actitud de dichos jóvenes, hemos podido saber que en la primera ocasión que ellos fueron a Santo Domingo, lograron promesas del dictador Trujillo, de acceder a la extradición de Machado, lo que no cumplió.

En el segundo viaje los cubanos no fueron admitidos en Santo Domingo, y hasta fueron tratados con hostilidad, no sólo en esa República, sino también en Haití; y en cambio, en San Juan de Puerto Rico, los trataron con mucha cortesía.

Otros pasajeros llegados por el vapor «Cuba», son Alfredo Vasseur, Carlota Estape, Eduardo Noriega y familia, el pelotero Julio Rojo y señora, Eduardo Matos e Isidro Taglio.

Pelotari a Tiscornia

Miguel Magers, pelotari mexicano que llegó en el «Siboney», fué remitido a Tiscornia por no haber prestado las garantías de la Ley de Inmigración.

El Presidente de la Flota Blanca

Esta tarde llegará de New York, el vapor americano «Quirigua», que trae carga general y pasajeros.

En este barco llegará Mr. Francis R. Hart, Presidente de la Flota Blanca.

También el lunes y por el vapor «Tivives», llegará Mr. Penick, Director General del Departamento de Pasajeros de la Flota Blanca.

Se marcharon 600 legionarios

Ayer tarde salió para Miami el vapor americano «Florida», que llevaba 600 legionarios americanos de los que visitaron la Habana.

Asimismo embarcaron en este vapor los señores Vicente Milián, Víctor Cué y el joven estudiante Mario Mendoza.

Ocuparon sus puestos

El Jefe de las vigilancias de la Aduana, señor Pemberton, celebró ayer una entrevista con el Capitán de la Policía Marítima, a fin de que en el caso de que los cuarenta y dos vigilantes nocturnos de la Aduana no ocuparan sus puestos ayer tarde, debido a la protesta que tienen presentada por la detención de su compañero Pedro Pérez, se cubrieran por la Policía Marítima los principales puestos de responsabilidad, debido a que hay mercancías confiadas a la custodia de la Aduana y además peligran los intereses del Fisco.

Al fin, tanto el señor Pemberton como el Jefe de la Vigilancia nocturna, señor Edelmiro Hernández, lograron convencer a los vigilantes nocturnos para que cubrieran sus puestos, con la promesa de hacerles justicia en su petición, que ellos estiman de justicia.

Otro problema

Debido a haberse hecho cargo de la descarga del vapor «Mexique», el señor Abel Fernández, el Secretario del Gremio de Braceros y Estibadores de la Bahía de la Habana, se ha dirigido al Jefe de la Marina, por conducto de la Capitanía del Puerto, notificándole que tenía noticias que dicho contratista piensa emplear distintos trabajadores que los que figuran en las listas rotativas, lo que—dice—puede traer algún conflicto.

La lancha «La Mañana»

Por disposición superior fué incautada ayer por la Policía Marítima la lancha «La Mañana», que tiene que responder a una multa de dos mil pesos que le fué impuesta por haber sido sorprendida en Cojímar con un contrabando, y cuya lancha, cuando sea rematada por el Estado, pasará a ser de la Policía Marítima, que la usará en los servicios propios del Cuerpo.

Salidas

Salieron ayer los siguientes barcos: el «Siboney», para New York; el «Orizaba», para Progreso; el «Cuba», para Key West y Tampa; el «Florida», para Miami; el «Munargo», para Miami; el «Barnbek», para General Peraza; el «Contessa», para Cristóbal; el «Santa Marta», para New Orleans.

Los que vienen en el «Mexique»

Relación de nombres de algunos de los pasajeros que llegarán a bordo del vapor francés «Mexique», procedentes de puertos de Francia y España, y que llegará a la Habana el día 31 de los corrientes:

Señoritas Ana María Alvarez y Amada Alvarez; señores José Rodríguez Alonso, Timoteo Touzet, Cristino Díaz y señora; Paulino Gorostiza y su señora e hijos; Francisco Munguía, José Junquera Muñoz, J. Brandiere, con su señora e hijos; Eduardo Hernández, Ernesto Seco y señora; Maximino Fernández Parajón y señora; señorita Leopoldina F. de la Campa; Manuel Santeiro, con su señora e hijos; Bernardo Rodríguez y señora, L. M. Hatfiel Green, Arnaud Recalt, Luciano Peón, señor Mallon, Cortina Rincón y señora; señoritas Matilde Cument, Legidet, Maita Labarere, Magdalena Labarrere; señora Dolores Muñoz y Montero, señor Gutiérrez; señora de Bastién; señor Bouyer y señora.

CIGARROS AMERICANOS

PAUL JONES

manufacturado por la Continental Tobacco Co., Richmond, Pa.

Tan Bueno Como el Mejor y Más Barato que los Demás

Distribuidor exclusivo para Cuba: M. A. Hernández. Reina 8 y Prado 110. Telf. A-1592

25 CTVS

Información Telegráfica del Interior de la Isla

POR NUESTROS CORRESPONSALES A TRAVES DEL HILO DIRECTO DEL «DIARIO»

PINAR DEL RIO

PENA DE MUERTE PARA CUATRO ASESINOS

PINAR DEL RIO, octubre 27. DIARIO, Habana.—Pena de muerte ha solicitado el Fiscal de esta Audiencia, doctor Luis Alberto Rubio, para los procesados en la causa número 154 del año actual, Juan Acosta, Pedro Bejerano, Julio Benítez y Cristina Gálvez, acusados de haber dado muerte en la finca «Laguna Piedra», del término de Consolación del Sur, a Francisco Acosta. El desventurado Acosta, después de ser muerto, fué llevado por sus asesinos a una casa de tabaco de la citada finca, a cuya casa dieron fuego. El cadáver apreció completamente carbonizado.

UN NUEVO CASO DE POLIOMIELITIS

Un nuevo caso de poliomielitis fué reportado hoy a Sanidad. Se trata del alumno de las Escuelas Pías de esta capital, nombrado Pedro Mantilla, de 15 años de edad, natural de la Habana. Tiene alarmando el brote de poliomielitis, pues éste es el cuarto caso que se registra en la ciudad, debiendo el Secretario de Sanidad tomar las medidas oportunas para trasladar a los atacados de ese mal al hospital «Las Animas», evitándose así la propagación.—G. RODRIGUEZ, Corresponsal.

GRANDES DAÑOS A CAUSA DE LOS DESBORDAMIENTOS DE LOS RIOS

PINAR DEL RIO, octubre 27, DIARIO. Habana.—Debido a las continuas luvias caídas en el extremo occidental de la provincia, se registraron grandes desbordamientos de los ríos, entre ellos el caudaloso «Cuyaguateje», provocando daños en las cosechas de frutos menores y en el ganado, destruyendo totalmente los semilleros de tabaco.

INTENTO SUICIDARSE

La joven Bertha Hernández Domínguez, de 27 años de edad, natural de San Cristóbal y vecina de esta ciudad, sufrió una intoxicación de gravedad al ingerir sustancias desconocidas. Declaró a la Policía que estaba aburrida de la vida.

CONDENADO POR EL TRIBUNAL DE URGENCIA

Por la Sala de Urgencia fué condenado a 31 daís arresto Vitalio Roig, a quien le ocupó el Ejército una pistola.

G. Rodríguez, Corresponsal.

ASAMBLEA DE EMPLEADOS DE CORREOS Y TELEGRAFOS

PINAR DEU RIO,N octubre 27. DIARIO. Habana.—Anoche celebróse una Asamblea, con la asistencia total de los empleados de correos y telégrafos de esta ciudad, acordándose previa discusión, la aprobación del Reglamento de la Unión Nacional de Empleados de Comunicaciones. Este paso dado por los empleados de correos y telégrafos tiene altas miras patrióticas desvinculando la política para la mayor eficiencia del servicio y confianza del personal laborioso con muchos años de servicios. La Unión Nacional garantiza el éxito definitivo de las reivindicaciones anheladas y forma con el inquebrantable compañerismo de Oriente a Occidente un poderoso baluarte de defensa de los intereses de todos los empleados.—**Rodríguez,** Corresponsal.

HABANA

UN PETARDO EN SANTIAGO DE LAS VEGAS

SANTIAGO DE LAS VEGA, octubre 27. DIARIO. Habana.— Acaba de estallar un petardo en el parque «Martí», no registrándose desgracias personales. **Eva,** Corresponsal.

PROCESADOS POR LESIONES GRAVES

MARIANAO, octubre 27.— Hoy fueron procesados por el doctor Nogueira, Juez de Instrucción con dos mil pesos de fianza para poder gozar de libertad, Manuel García Airoa, y Benito Lorenzo Para, los que hace dos días, por diferencias en el trabajo, se fueron a las manos en la finca «Partagás número 2», en Arroyo Arenas, causándose lesiones de suma gravedad. Los heridos actualmenae se encuentran internados en el Hospital Universitario.

OCUPA LA POLICIA UN RIFLE Y UN REVOLVER

MARIANAO, octubre 27.— DIARIO, Habana.—Los vigilantes 2795, perteneciente a la Oncena Estación, y 21, de la Policía de Matanzas, ocuparon en el domicilio de Antonio Morenza Reyes, natural de la Habana, de 22 años de edad, y residente en Reina, entre Parque y Avenida, un rifle y un revólver calibre 44, poniéndolo a la disposición del Tribunal correspondiente, por infracción del Decreto-Ley 292.

Dice el vigilante Cintas que traía de Matanzas a un hermano de Morenza, el que se encuentra con sus facultades mentales perturbadas; al llegar a la casa de su hermano, el enagenado trató de agredir al agente y al entrar en una habitación éste vió las armas, pidiéndole ayuda a su compañero Paredes, procediendo a la detención de Antonio. Este declaró en la Jefatura de Policía que las armas las tenía desde hace mucho tiempo y que las creía inservibles. Ingresó en el Vivac.

MATANZAS

LA IMPUGNACION DE UN CREDITO POR QUIEBRA DEL CENTRAL «ESPAÑA»

MATANZAS, octubre 27. DIARIO. Habana.—Por apelación de una de las partes, se ha sometido al fallo de la Audiencia de Matanzas la impugnación del crédito por varios millones de pesos alegado por el Chase National Bank, en quiebra del central «España», así como la calificación de la misma, que se reputa fraudulenta.

RECURSO SIN LUGAR

La Sala de Gobierno con asistencia del Fiscal, declaró sin lugar el recurso de solicitud del doctor Wifredo Brito, a nombre de la Sinclair Cuban Oil Company, American Agricultural Chemical Company, Garriga y Compañía y otros comerciantes y empresas, para que se reintegrara al Juzgado de Primera Instancia de Colón al doctor Miguel Angel Rodríguez Morejón, quien comenzó a conocer el juicio por quiebra del central «España», siendo relevado para instruírle expediente al Juez Municipal de Cárdenas señor Ismael Quintero Palomino. Alegaba el doctor Brito, que el Juez actuante doctor Bernardo Hoyos, desconoce los antecedentes de la quiebra y por circunstancias que no menciona habría de resolver de acuerdo con los intereses del Chase Bank y contra las empresas, industrias y compañías cuya representación invoca. **Novio,** Corresponsal.

BOLONDRON, octubre 27. DIARIO. Habana.El Subcomité por los Derechos del Negro, constituido en esta localidad, por prestigiosos elementos étnicos, acordó en la reunión celebrada esta tarde, protestar enérgicamente ante el Gobierno, por la reposición del Alcalde Peterson en el Término Municipal de Trinidad, considerándolo encartado en los sucesos del siete de enero próximo pasado, en los que perdió la vida el joven Félix Justo Proveyer, pidiendo así mismo urgentes sanciones por aquellos luctuosos hechos, ante los tribunales de justicia conforme solicitara el ilustre jurisconsulto Ramiro de la Cuesta.—**Oña,** Corresponsal.

SANTA CLARA

PUESTO EN LIBERTAD EL AUTOR DE UN SUPUESTO CRIMEN

CIENFUEGOS, octubre 27. DIARIO, Habana. — Ha sido puesto en libertad, por orden del Juez de Instrucción, Oscar Sarduy Orostegui, de 31 años de edad, guarda jurado de la finca «Carolina», a quien se acusaba de ser el supuesto autor de la muerte de José Cañizares y Benito Miranda, quienes, según comuniqué hace días oportunamente al DIARIO, salieron a bordo de la cachucha, apareciendo ésta al garete a unas dos millas del muelle de la referida finca. Es creencia de la Guardia Rural, de los marinos y de la Policía Marítima, que buscan afanosamente hace días a Cañizares y a Miranda, que éstos se cayeran al mar, a consecuencia de una tormenta, siendo devorados por los tiburones que abundan en el lugar del naufragio.—**Obdulio,** Corresponsal.

ORIENTE

TOCAN A SU FIN LAS LABORES DEL CENSO

SANTIAGO DE CUBA, Octubre 27. DIARIO, Habana.—Las labores del Censo en esta provincia están llegando a su término. La enumeración de electores llevada a cabo hasta ayer, asciende a 295.271. De todos los Términos de la provincia de Oriente, los que tienen más electores son Holguín, Santiago y Bayamo, ya que alcanzan, respectivamente, la siguiente cifra 380,70, 30,481 y 21,190.

HALLAZGO DE UN CADAVER

En la sala de su domicilio, sito en Vista Alegre, fué encontrada Emilia Megret, de 45 años de edad. El doctor Castelví certificó que había muerto a consecuencia de un ataque de hemoptisis.

HAY EXPECTACION EN TORNO AL LCDO. ECHAVARRIA

Ha causado enorme sensación en esta ciudad la suspensión de empleo y sueldo del Lcdo. Luis de Echavarría, presidente de la Audiencia de esta ciudad. Entrevistado esta mañana por los periodistas, declaró que aceptaba el veredicto del Tribunal Supremo. En los corrillos políticos se espera que renuncie el presidente de la Audiencia; esto ha causado más bien indiferencia que disgusto.

PROTESTAS POR UNA REMINISCENCIA MACHADISTA

La masa liberal de esta ciudad se halla inconforme con los procedimientos puestos en práctica para designar los delegados que asistirán a la asamblea que se llevará a cabo en la Habana. Se dice que dichos delegados fueron nombrados «de dedo», como se hacía en la época de Machado. Estos embarcaron ya, y se nombran Justo Salas, Rafael Sténger y Luciano Rodríguez.

UN BANQUETE DE LA OFICIALIDAD

En el campo de tiro del Ejército, celebróse hoy un almuerzo de confraternidad, ofrecido por el teniente coronel Rodríguez, jefe del Regimiento Maceo, al comandante del crucero «Cuba», Felipe Lois y demás oficiales. Asistieron dos soldados por unidad y dos marinos por cada sección. Hicieron uso de la palabra el capitán Gutiérrez, por el Ejército, y el capitán Sava, por la Marina.

García, Corresponsal

LOS ROTARIOS DE SAN ANTONIO DE LOS BAÑOS

SAN ANTONIO DE LOS BAÑOS, octubre 27. DIARIO, Habana.—Anoche celebró sesión el Club Rotario, recibiendo la visita del señor José L. Piedra, ex miembro del Club Rotario de Camajuaní y miembro de prestigiosa firma comercial tabacalera, quien presentó un precioso estuche conteniendo 528 muestras de maderas del país de distintas clases. Piedra abogó por la defensa forestal, por ser una importante riqueza nacional. El Alcalde Municipal doctor Maribona, lo felicitó por su estudio de la floresta cubana.—BLANCO, Corresponsal.

ESTABLECIDO UN PUERTO AEREO-MILITAR

SANTIAGO DE CUBA, octubre 27. DIARIO, Habana.—Esta tarde llegaron a esta ciudad dos aviones piloteados por los capitanes Powey y Alvarez, quienes vinieron a establecer en esta provincia el puerto de navegación aérea militar, gestionado por el coronel Rodríguez. Dentro de breves días llegarán tres aviones para aumentar la escuadrilla. Estos serán distribuídos entre esta ciudad y Holguín para que vigilen la provincia.

El capitán Powey partirá mañana, dejando al capitán Alvarez de jefe de la escuadrilla.—GARCIA, Corresponsal.

LA AGRUPACION NACIONAL ECONOMICA PROPONE TRES CANDIDATOS A SECRETARIOS

La Agrupación Nacional . . . . DOS

Se nos comunica que en junta celebrada anoche por la «Agrupación Nacional Económica de Cuba»—entidad recientemente constituida, integrada por prestigiosas representaciones de las fuerzas vivas del país—se acordó solicitar del Jefe del Estado, quien ostenta la Presidencia de Honor de la Agrupación, la designación del Presidente de la Lonja del Comercio, señor Antón, para la Secretaría de Comercio; del doctor Antonio Menéndez Crespo para la de Agricultura, y el señor Arturo Miró Barnet, para la cartera de Comunicaciones.

Se alega que estos Departamentos están relacionados con las actividades de la industria y del comercio.

RON HAVANA CLUB

ARECHABALA

SI SUFRE DE ESTREÑIMIENTO GUARDESE DE LA COLITIS

Los médicos notan que existe algo así como una epidemia de colitis, apendicitis y hemorroides, debido al alarmante aumento de casos de estreñimiento. Muchas veces costosas y dolorosas operaciones son necesarias para corregir las consecuencias. Sin embargo, usted mismo puede dominar fácilmente el estreñimiento.

Un tratamiento que ha ganado preferencia popular en 70 países del mundo, consiste en atenderse con las píldoras *puramente vegetales* preparadas por el famoso médico inglés Benjamin Brandreth. Son píldoras tan puras como los alimentos que usted ingiere: contienen ingredientes naturales y obran solamente sobre el intestino grueso impidiendo la acumulación de venenos que originan tantos males.

Usted puede tomar las píldoras de Brandreth toda la vida,—todas las noches, si necesario—y no le harán nunca mal.

Líbrese de la esclavitud de catárticos y purgantes. Ponga las Píldoras de Brandreth a la prueba por dos semanas y vea los resultados.

Las Píldoras de Brandreth pueden obtenerse en casi todas las farmacias del mundo. No acepte substitutos. Insista en Brandreth.

M.E.C.D. 2016

LOS REFINADORES ENTRARAN LUEGO EN EL MERCADO DE CRUDOS Y PAGARAN EL PRECIO VIGENTE

El prestigio de su negocio o profesión, exige un domicilio adecuado

Nosotros se lo ofrecemos:
Inmejorable situación comercial, cerca de la lonja, aduana, correos, muelles, ayuntamiento, secretarías de hacienda y agricultura, bancos ,etc.
Todos los requisitos modernos, incluyendo:
agua filtrada fría,
limpieza,
luz,
2 magníficos elevadores Otis a todas horas.
Y seguramente por el mismo alquiler que usted paga actualmente.
Visítenos y se convencerá.

EDIFICIO CASTELEIRO-VIZOSO
OFICIOS 18, ESQ. a LAMPARILLA

Bolsa de New York

Cotización oficial al cierre de ayer, en la Bolsa de New York, recibida por el hilo directo de Luis Mendoza y Compañía

—A—	
Am. Radiator	14⅛
Adams Expr	6⅞
Air Reducc	103¼
Alaska Jun	17⅞
Alleghany	1
Amer. Can	100⅞
Am. F. Pow	5¾
Amer. Ice	3½
Amer Inter	6⅜
Amer Loco	15⅞
Am. P. Light	4⅝
Amer. Smel	34⅝
Amer Sugar	59⅞
Amer Tan T.	110
Am. Tobac B.	79¼
A. W. Works	15
Am Woolen	8
Anaconda C.	10½
Atchison	51⅝
Atlan. Coast	29⅝
Atlan. Ref	23¼
Auburn Auto	23½
Aviat Cor	3⅞
Amer. Bank	12⅝
—B—	
Baldwin Lo	4¾
Balt and Ohio	15⅝
Bendix Avi	11⅞
Beth Steel	25
Borden Co	25⅛
Brigs	17
Brook Man	38
Byers A. M.	15½
—C—	
Can. Pacif	12⅛
Case T. Mach	45
C. de Pasco	35⅝
Ches and Ohio	42½
Chrysler	34
Col. Carbon	66⅛
Comm and Sout	1⅝
Congoleum	28
Cons. Cigar	7½
Cons. Gas	25¾
Cons. Oil	7½
Cont Can	57½
Cont. Oil	16⅛
Corn Prod	62⅛
Coty Inc	4⅞
Cuba Co	1½
C. Am. Sug p	47
Cmml Sol	18¼
Col Fuel	4⅛
Cons. R. Cuba	3
—D—	
Del and Lack	17⅛
Drug Inc	12
Dupont	91
—E—	
El. Auto Lit	23
El. Pow Lig	3¾
Erie (R.R)	11½
—F—	
Fox Film	12½
—G.—	
Gen. Elec	18
Gen. Foods	31¾
Gen. Motors	29
Gillet Saf	12⅞
Gimbel Bros	4⅛
Gold Dust	14½
Goodrich	9
Goodyear	19⅞
Great North	14½
—H—	
Hudson Mot	8¾
—I—	
Illi. Cent	16⅜
Interb R. T.	13¾
Int. Cement	21¾
Int. Nickel	23½
Inter Tel	9⅜
Illin Glas	78
—J—	
Johns Mansv	47⅛
—K—	
Kroger Croc	28⅜
Kresge S. S.	18⅛
Kelvinator	14½
Kennecot	17
—L—	
Lgg. Myers	101½
Loews Inc	28¾
Loose Wiles	35¼
Lorillard	17⅞
Lehman Cor	67
—M—	
Macy (H.R)	42
May Dep-t	40
Montgomer	27
Miss Pac. c	2½
Murray Corp	4½
—N—	
Nash	14
Nat-l Dist	21¼
Nat-l Bic	26¾
Nat-l Dairy	16¼
Nat-l P. Li	7¾
N. Y. Central	21⅛
North Amer	13
Nort Pacif	18½
—O—	
Ohio Oil	8⅞
Otis Elev	13⅝
—P—	
Packard Mot	3⅝
Pennslyvany	22
J. C. Penney	65½
Pub. Serv	31½
Proc Gamble	39
Pure Oil	6½
Puerto Rico	23¾
—R—	
Radio Corp	5¾
Rep. I. Steel	12
Reynolds	49¼
Royal Dutch	31⅝
—S.—	
Safeway Sts	43½
Sears Roeb	39½
Simmons Co	9⅛
Coc Vacuun	13⅛
St. Paul p	4¾
So. Pacific	17¼
Sotuh Ry	16¼
Stan Brands	19¼
Stand Gas	7⅛
Stan N. J.	39½
Stan Oil	30⅞
Stewart War	7
Studebaker	3
—T—	
Texas Co	20
Texas Gulf	36⅞
—U—	
Unión Carb	42⅛
U. Pacific	100½
Union Oil	14¼
United Cor	3¾
Uni. Cor. pfd	26¾
Unit Fruit	69
U. Rubber	15⅜
U. S. Steel	31⅞
U. Aircraft	8⅛
—V—	
Vanadium	16⅛
—W—	
Warner Bros	4½
West Union	33⅛
West. Elec	30⅜
Woolworth	50⅛

Cotizaciones

NUEVA YORK, octubre 27. (AP).—Cotizaciones del cierre en la Bolsa de New York:

Acciones: 203.980.

Bonos, incluídos los del Gobierno de EE. UU., extranjeros y otros, $4.639.700.

COTIZACION DE LA PESETA

La peseta española se cotizó al cierre del mercado, ayer, a razón de 7.29.92 por dólar.

COTIZACION DEL FRANCO

El franco francés se cotizó ayer, al cierre del mercado, a razón de 15.12 por dólar.

COTIZACION DE LA LIBRA

La libra esterlina se cotizó ayer, en el mercado local, a $4.97¼.

HABANA CLEARING HOUSE

Las compensaciones de cheques entre los Bancos asociados al Habana Clearing House se ascendieron en la liquidación de ayer, a la suma de $1.217.006.45.

GANADO

LOS PRECIOS EN PIE

Precios pagados por compradores, entregado el ganado en esta capital:

	Ctvs. Libra
Vacuno, de 3¾ a	4
Cerda, de 7½ a	8
Lanar, de 15 a	20

PRECIOS DE LA CARNE

Los precios que rigen en los Mataderos de esta capital para las carnes son los siguientes:

	Ctvs. Kilo
Vacuno, de 14 a	15
Cerda, de 25 a	30
Lanar, a	30

MATADERO DE LUYANO

Se sacrificaron en el Matadero de Luyanó:

	Cabezas
Vacuno	130
Cerdos	85
Carneros	45

MATADERO INDUSTRIAL

Se sacrificaron en el Matadero Industrial:

	Cabezas
Vacuno	344
Cerdos	241
Carneros	95

CARROS ENTRADOS

Diez carros con ganado vacuno, para el Matadero Industrial.

CAMBIOS

Tipos de venta al cierre ayer, en Bancos de esta capital:

New York, cable	1/10P.
New York, vista	1/10P.
Londres, cable	4.97¼
Londres, vista	4.97
Madrid, cable	13.70
Madrid, vista	13.69
París, cable	6.61
París, vista	6.60½
Italia, cable	8.59
Italia, vista	8.58
Bélgica, cable	23.48
Bélgica, vista	23.47
Alemania, cable	40.45
Alemania, vista	40.40
Hong Kong, cable	41.00
Hong Kong, vista	40.95
Toronto, cable	2½P.
Toronto, vista	2½P.
Buenos Aires, cable	27.25
Buenos Aires, vista	77.20
Amsterdam, cable	67.95
Amsterdam, vista	67.90
Zurich, cable	32.80
Zurich, vista	32.78

Estuvo ayer inactivo el azúcar crudo

No experimentó ningún cambio el mercado de costo y flete. Londres se mantuvo sostenido

Las noticias recibidas ayer, del mercado de crudos, para pronta entrega, no anuncian cambio con respecto al día anterior. Como sábado, ello no sorprende, y menos conocidas las condiciones del momento azucarero.

Completamente encalmado estuvo el mercado, desde la apertura hasta el cierre. La cotización «spot» de Willett & Gray, dada ayer, pero correspondiente al viernes, es de 2.85.

El anuncio de la Administración de Ajustes Agrícolas (AAA), de que la cuota de Cuba, correspondiente a este año, de azúcar refino, o para consumo directo, ascendente a 418,385 toneladas de 2.000 libras, ha sido completada, estiman algunos que será motivo de nueva acción por parte de los refinadores. «Al quedar en manos —agregan— de los refinadores exclusivamente, el mercado de azúcar refino de caña, es psible que ellos entren de nuevo en el mercado de crudos y se dispongan a pagar la prima en los precios que se están pidiendo.»

Las existencias de crudos en los almacenes afianzados de New York, eran ayer de 348,330 sacos, contra 353,578 el viernes.

En la Bolsa de Futuros, cuyas cotizaciones damos aparte en esta misma página, se vendieron durante la corta sesión de ayer, solamente 6,100 toneladas en las seis posiciones.

El mercado del refino actuó sin cambio y en iguales condiciones que el día anterior.

Las cotizaciones de la Terminal de Londres al cierre ayer, son estas:

	Cierre del 26	Cierre del 27
Octubre	4/1½	4/1½
Diciembre	4/2½	4/2½
Enero	4/3	4/3
Marzo	4/4¾	4/4¾
Mayo	4/6¼	4/6¼
Julio	4/7½	4/7¼
Agosto	4/8½	4/8¼

Hasta la una, hora de la Habana, no se había recibido otra noticia respecto a este mercado.

LA AUXILIAR MARITIMA S. A.
Se compran acciones preferidas y comunes.
E. TABOADA
Miembro de la Bolsa de la Habana.
Teléfono A-4777. Edificio Royal Bank of Canada.
DEPARTAMENTO 214.
Aguiar y Obrapía, Habana.

GODOY & MALARET
SEGUROS Y FIANZAS (Insurance and Bonding)
Teléfono M-9866
AGUIAR 77
HABANA,
CUBA

VALORES

Nada nuevo que decir acerca del mercado local de valores. Podría sintetizarse la realidad del momento con esta frase: «No hay órdenes de venta». Si las hubiera, no faltarían compradores que, conociendo bien la posición de cada valor, sabrían aprovechar la oportunidad. Pero la firmeza de unas, o el tono sostenido en general de las emisiones que ofrecen hoy las mismas sólidas garantías que ayer ofrecían, no propicia esas oportunidades. Es el juicio, ratificado por la realidad, de inteligentes profesionales.

Repitiendo lo de uno y otro día, diríamos que en la corta sesión de ayer en la Bolsa de la Habana, «el mercado actuó quieto, pero sostenido». Algunas operaciones concertadas, a base de valores de renta y dentro de los tipos de la cotización oficial, no alteran el sentido de lo que apuntado queda.

Pocas oscilaciones experimentaron las emisiones de deudas exteriores de la República. Quietos los bonos de Obras Públicas. Encalmados los valores industriales y de servicios públicos.

TABACO

Las noticias desfavorables que, respecto a las siembras tempranas, se reciben estos días desde las zonas productoras, en contraste con el aumento del consumo local y la demanda de clases bajas, en el tema de las conversaciones en el mercado al finalizar la semana. Tema que motivó nuestros comentarios hace días, y en los posteriores, o más próximos al presente, volvió a ocupar nuestra atención, que fija en los factores que apuntábamos, veía un futuro problema para los consumidores de tipos inferiores de rama.

Tras los fabricantes de cigarrillos, los exportadores—que ya habían actuado en el mercado—comprometen cantidades de las clases a que nos referimos. Unos desarrollan su acción alrededor de las puntillas, los broncos y las colas; otros compran manchados, principal, rapadura y botes, y de los unos y los otros conocemos que comprometen de aquéllas y de estas clases.

Lástima que esa acción no fuera alrededor de las clases limpias. Sería de indudable beneficio para el mercado.

ENTRADAS DE TERCIOS

De San Juan y Martínez, para la Cuban Land and Leaf Tobacco, 319.

De Placetas, para Sidney Rothschild, 185.

De Cumanayagua, para I. Kafenburgh Sons, 100.

De San Luis de Pinar del Río, para las Regalías de «El Cuño», 153.

De Placetas, para Junco y Compañía, 99.

EL MERCADO AMERICANO

Las cotizaciones recibidas ayer, sábado, por el hilo directo de Mendoza, de tabaco americano standard, despalillado y en lotes no menores de 10 barriles, son las siguientes:

Para enero	33.90
Para marzo	34.25
Para mayo	34.55

LAS COMPENSACIONES DEL HABANA CLEARING HOUSE

Las compensaciones de cheques entre los Bancos asociados al Habana Clearing House durante la semana, fueron como sigue:

Octubre 22	$ 1.261.334.05
„ 23	„ 1.355.957.28
„ 24	„ 1.242.399.82
„ 25	„ 1.442.758.14
„ 26	„ 1.553.867.39
„ 27	„ 1.217.006.45
Total	$ 8.073.323.13
Semana anterior	„ 9.463.514.73
De menos	$ 1.390.191.60

MERCADO DE GRANOS

Cierre ayer en Chicago, por el hilo directo de Luis Mendoza y Compañía:

Trigo:	
Diciembre	96⅛
Mayo	95¾
Julio	91⅜
Maiz:	
Diciembre	74⅜
Mayo	76½
Julio	76¾
Avena:	
Diciembre	49¾
Julio	43
Centeno:	
Diciembre	67⅞
Trigo Winnepeg:	
Octubre	75½
Diciembre	76⅛
Mayo	80⅞

Bonos de Cuba

En la Bolsa de Valores de New York se cotizaron, al cierre ayer, los Bonos de Cuba, a los tipos siguientes:

	Comp.	Vend.
República de Cuba:		
Speyer, 5%	91	94
Speyer, 4½%	87½	—
Morgan, 5%	72	92
Morgan, 5½%	73⅛	79
O. Públicas, 5½%	27	28
Hav. Elec. Ry., 5%	37	41
Hav. Elec. Ry., 5½%	8	9
Cuba Railroad, 5%	27	30¾
Cuba Railroad, 7½	26	27¾
Cuba Northen, 5½	35¼	36
Eastern Sugar, 7⅞	9½	10¾
Manatí Sugar, 7½	10⅛	21
Inte. Tel	63	63½

Pídese que se investigue una condena impuesta por un Juez al propietario de unas minas

La Asociación Nacional de Industriales de Cuba protesta por el tratamiento a que fué sometido el doctor F. S. Norcross, Administrador General de la Cuban Mining Company, de Cristo

La investigación de un atropello, cual lo califica la Asociación Nacional de Industriales, la pide esta corporación al Honorable Presidente de la República en una exposición de hechos que dice de la manera siguiente:

«Honorable señor: Esta Asociación se ve en el penoso deber de elevar a usted su más enérgica protesta, por el tratamiento incalificable a que fué someitdo el señor F. S. Norcross, Jr., Vicepresidente y Administrador General de la Cuban Mining Company (Compañía Minera Cubana), de Cristo, Oriente, por el señor Alcalde Municipal y el señor Juez Correccional de El Caney, Oriente.

La Cuban Mining Company, que explota las minas de maganeso radicadas en Cristo, ha hecho una inversión de más de tres millones de pesos en dicha industria, da empleo a ochocientos obreros cubanos, a los cuales paga jornales muy superiores a los que se satisfacen en aquella jurisdicción, ha contsruído carreteras y caminos, mantiene los gastos de sanidad en Cristo, realiza obras de beneficencia pública y mantiene un fondo de caridad para el socorro de los vecinos necesitados.

Esa industria, que es un honor para Cuba, no viene obligada a tributar impuestos municipales a tenor de lo dispuesto en el Artículo 63 de la vigente Ley de Impuestos Municipales, que en su párrafo primero, copiado literalmente, dice:

«Artículo 63.—Están sujetos al pago del Impuesto, cuantos ejerzan en el territorio de un Municipio, sean o no vecinos del Término, alguna industria, comercio, profesión, arte u oficio, de los comprendidos en las tarifas que regule casa Ayuntamiento, salvo las exenciones comprendidas en la Tabla anexa a esta Ley».

Y en la tabla de exenciones, que no ha sido modificada ni alterada por ninguna Ley, aparece: «Industria Minera, en la parte taxativa y expresamente consignada en la legislación del mismo ramo» (La exención que establece la ley de Impuestos, con relación a las minas, es de entenderse que se refiere a la explotación de la industria, pero no a la finca en que aquellas se encuentren, puesto que la finca debe tributar en la misma forma que las demás, según su renta o producto. Página 12, Folleto número 6, publicado por la Secretaría de Gobernación).

Como puede apreciarse, la referida industria no viene obligada a tributar al Municipio de El Caney, por las labores inherentes a las minas que explota; sin embargo, el depuesto Alcalde Municipal pretendió establecer un impuesto a la referida industria en contra de los preceptos legales que a ello se oponían.

Todo hacía suponer que la posibilidad de llevar a la práctica la arbitrariedad que pretendió cometer el depuesto Alcalde Municipal, había desaparecido; pero con gran sorpresa, la representación legal de la Compañía fué citada a comparecer ante el Juez Correccional de El Caney, el día 19 del presente mes, «por falta de pago de los impuestos municipales a que venía obligada, por el ejercicio de dicha industria» y efectivamente, fué condenada la representación de dicha Compañía, a satisfacer una multa de $50.00, habiendo cumplido el señor F. S. Norcross, Jr., un día de prisión, como demostracióende protesta por lo que estimaba un procedimiento incalificable.

A nosotros se nos antoja que tanto el procedimiento seguido por el actual Alcalde Municipal, como por el Juez Correccional de El Caney, el primero dando cuenta al Juzgado y el segundo imponiendo una penalidad, se apatra de las normas jurídidad, se aparta de las normas jurídiambos.

La falta de pago de un impuesto o arbitrio municipal, tiene su sanción específica, establecida en la propia Ley de Impuestos Municipales y no es el Juez Correccional la autoridad competente para conocer de las mismas.

Por este fundamento entendemos que el Alcalde Municipal de El Caney pretendiendo cobrar un impuesto sin derecho alguno, se ha hecho reo de un delito previsto y penado en el Código Penal (Artículos 212 y 213).

Y el Juez Correccional, condenando al señor F. S. Norcross, Jr., sin fundamento legal alguno además de cometer el mismo delito que el Alcalde, ha puesto en evidencia su falta de preparación para el desempeño de dicho cargo.

Rogando a usted tenga la bondad de dictar sus órdenes oportunas, a fín de que se investiguen los hechos expuestos yw se le apliquen las sanciones correspondientes, si de los mismos aparece responsabilidad criminal para los señores Alcalde Municipal y Juez Correccional de El Caney.—Muy respetuosamente, **A. O. Ceberio**, Secretario General.»

MERCADO DE MANTECA

Diciembre	9.40
Enero	9.52
Mayo	9.82
Granel	—

MERCADO DE CAFE

Cierre ayer en la Bolsa del Café de New York, recibido por el hilo directo de Luis Mendoza y Compañía:

Diciembre	7.07
Enero	7.17
Marzo	7.30
Mayo	7.40
Julio	7.46
Septiembre	7.52

MERCADO DE ALGODON

Octubre	12.29
Diciembre	12.23
Enero	12.25
Marzo	12.27
Mayo	12.34
Julio	12.40

COTIZACION OFICIAL PARA EL AZUCAR A EE. UNIDOS

El precio para el azúcar "cotización pronta entrega" (spot) señalado para hoy, por el Comité de Permisos de Exportación creado por el Decreto-ley 456 para ventas en New York, es de:

2.185 cts.

libra, costo y flete, 96 grados de polarización.

COTIZACIONES DE AZUCARES

(Por LUIS MENDOZA Y COMPAÑIA)

AZUCAR CENTRIFUGA:	Anterior:	Hoy
Costo, Seg. Flete N. York, precio mínimum oficial	2.185	2.185
Costo y flete, N. Y. (última venta)	1.85	....
C. y F. Filipinas N. Y. cuota de 1935 (última venta)	2.63	2.63
Almacén Afianzado New York	2.00	1.95
Ex-Almacén New York. (Derechos pagados)	2.90	2.85
L. a B. Cuba, emb. EE. UU. después de Septiembre, 1934. Ex-Venta a 2.185	1.65	1.62
Libre a bordo Cuba emb. Estados Unidos, 1935	1.62	1.50
Librea bordo Cuba emb. otros país, 1934	0.79	0.78
Libre a bordo Cuba. Consumo local (Habana)	0.85	0.85
L. a B. Cuba. Promedio 4 cuotas Ex-Venta a 2.185	1.29	1.27
L. a B. Cuba. Promedio cuotas (cuota completa)	1.34	1.31
AZUCAR REFINO:		
De Ref. Americanas en New York, menos 2%	4.65	4.65
De Ref. Americanas en N. Y., 2da. mano, menos 2%	4.65	4.65
De Ref. Insulares, New York, menos 2%	4.50	4.50
Consumo local en la Habana con impuestos pagados	2.65	2.65

Felicitan a Mendieta los industriales

Aplauden su resolución sobre el impuesto a la sosa cáustica y bicarbonato, ambos suprimidos

Con motivo de la derogación del impuesto al jabón, a la sosa cáustica y al bicarbonato de soda, la Asociación Nacional de Industriales de Cuba, ha dirigido al Honorable Presidente de la República un escrito de felicitación, firmado por el doctor Alfredo O. Ceberio, que dice como sigue:

«Hacemos llegar a usted y por su conducto, al señor doctor Gabriel Landa, Secretario de Hacienda, nuestras más cumplidas gracias por haber derogado el Decreto-Ley número 443, de 25 de agosto de 7934, creando impuestos al jabón, a la sosa cáustica y al bicarbonato de soda.

Con ello se ha reparado una gran injusticia, y se ha satisfecho la natural aspiración de los fabricantes de jabón, a quienes se exime de pagar el impuesto de consumo, que daba origen a una competencia ilegítima.

Hacemos votos porque el resto de los odiosos impuestos de consumo, que gravan artículos de primera necesidad, sean derogados prontamente, con lo cual se reparará otra grave injusticia tributaria.

Con el testimonio de nuestra consideración más distinguida, quedamos, respetuosamente.»

El Oro y la Plata

Al cierre ayer del mercado local del dinero, obtuvimos las cotizaciones siguientes:

Oro:	
Compradores	64 P.
Vendedores	66 P.
Plata:	
Compradores	2⅛D.
Vendedores	1⅞D.

CAMBIOS EN NUEVA YORK

Libras	4.96⅜
Francos	6.59¾
Pesetas	13.68

Los fabricantes de tabacos han celebrado junta ordinaria, adoptando diversos acuerdos

El día diez de Febrero vencerá el registro del sello de garantía en B. Aires. Los Sres. Gener y Palicio recibieron el encargo de contestar la pregunta hecha por el Estado

Celebró ayer tarde la sesión ordinaria correspondiente al mes actual, la Junta Directiva de la Unión de Fabricantes de Tabacos y Cigarros de Cuba, bajo la presidencia del señor Francisco Torres Geñer y actuando de Secretario el señor Rogelio Palicio y Fernández, auxiliado por el Subsecretario señor José C. Beltróns.

Aprobada el acta de la sesión ordinaria efectuada en 26 de Septiembre último, se acordó hacer constar en acta el hondo sentimiento de la Junta por el fallecimiento de la señora Abilia Grenier de Solaún y del señor Félix Araluce, a quienes se ofrendaron coronas de flores naturales en nombre de la Corporación, y a cuyos familiares, los señores José, Alfonso y Francisco Solaún, esposo, hijo y hermano político de la señora Grenier, y a la señora América González, viuda de Araluce, se les envió un sentido testimonio de pésame en nombre de los asociados, la mayoría de los cuales concurrieron al sepelio de ambos fallecidos.

Luego se dió cuenta con el estado del movimiento de fondos en la Tesorería social, y quedó enterada la Junta de la información verbal del señor Presidente, en su carácter de delegado en la Comisión de Propaganda y Defensa del Tabaco y en el Comité Conjunto de Corporaciones Económicas, con respecto a los asuntos tratados por dichos organismos en sus últimas reuniones, entre los cuales mencionó el referente al crédito de 30 mil pesos, votado por la Comisión del Tabaco, para que junto con la aportación de los señores fabricantes de tabacos y la de los importadores en los Estados Unidos, se destinen a sufragar los gastos de una intensa propaganda que se llevará a cabo en dicho país, en búsca de mayor expansión al consumo de ese producto de nuestra industria; acuerdo éste para el que sirvió de fundamento un razonado informe que presentaron a la citada Comisión los delegados de la Corporación señores Francisco Torres Gener y doctor Alfonso Solaún, para quienes la Junta acordó recompensar su plausible labor concediéndoles un expresivo voto de gracias.

Después se conoció una carta informativa del representante en Argentina, señor Irijoa, y se acordó dar traslado a la Comisión del Tabaco de la nota que por conducto de dicha señor han remitido los señores Obligado y Cía., Limitada, agentes de marcas y patentes de Buenos Aires, avisando que el día 10 del próximo Febrero vencerá el registro del Sello de Garantia, que es una marca de la República de Cuba.

A continuación se tomaron sucesivamente, los siguientes acuerdos:

Dejar sobre la mesa una comunicación de la Secretaría del Trabajo, en la que se informa que ha sido pasado al Departamento de Consultoría Técnica el Memorándum que por la Corporación fué presentado extraoficialmente a la Sección General de Inspección del Trabajo, y que se recuerden sus resultas si pasados unos días no se reciben.

Contestar al señor Evelio Rionda que la Corporación no está interesada, como entidad social, en la propaganda que propone, y que si los fabricantes no desean individualmente utilizar esa propaganda, la Corporación no tiene medios de inducirlos a que la acepten y contribuyan a sostenerla.

Aceptar la renuncia formulada por el señor P. A. Larsen, de Oslo, Noruega, de su cargo de representante honorífico de la Corporación en dicho país.

Quedar enterada de una interesante carta de los señores Müller & Peter, de Basilea, Suiza, ratificando su aceptación del cargo de representantes de la Corporación en ese país, ya que el fallecimiento del señor Müller en nada ha alterado su antigua razón social.

Designar en comisión al señor Presidente social y al vocal señor Fernando Palicio para que redacten la contestación que proceda a una comunicación de la Secretaría de Estado, en la que expresa el deseo de conocer lo que la Corporación opina sobre el recién concertado Convenio de Reciprocidad Comercial entre Cuba y los Estados Unidos de América.

Informar a la Cámara de Comercio, Industria y Agricultura de Camagüey que la Junta ha visto con simpatía la plausible iniciativa que encierra el escrito que ha dirigido al Consejo de Estado, y con cuya finalidad, desde luego, está conforme; pero que a su parecer, dado el ambiente político y societario que nos rodea, no es tiempo todavía para una medida de tanta trascendencia como la noblemente sugerida.

LOS MERCADOS EUROPEOS

LONDRES, octubre 27.—El oro en barras se cotizó en el mercado abierto a 140p 5½c.

El dollar abrió a 4.969/16 contra el cierre de ayer de 4.96 11/16.

Plata en barras, 23¾p. Bajó 1|16p.

146.000 libras de oro en barras obtenibles en el mercado abierto de Londres, fueron tomadas por desconocidos destinatarios.

El mercado de plata abrió más flojo.

PARIS, octubre 27.—Franco, a: .6598 centavos.

ACCIONES DE LOS BANCOS

City	21
Chase	23¾
Guaranty	292
Bankers	55
Irving	15¼
First National	1.420
Royal Bank	163
Boston	28½
Chenical	38¼

MERCADO DE METALES

Níckel	35.00
Cobre	6.90
Plata	53.13
Plomo	3.70
Zinc	4.20
Manganeso	22.00

CAFE a 15c. LIBRA
SUPERIOR GARANTIZADO
LLEGO SU DIA
Los únicos en el Mercado de Colón
"EL PITIRRE" y su sucursal "EL ENCANTO"
Animas 48 y 49 -- Monserrate 88 y 89

Bolsa de la Habana

Cotización oficial al cierre de ayer, a las 10 y 30 a. m. en la Bolsa de la Habana

Bonos y Obligaciones	Comp.	Vend.
República de Cuba:		
Speyer, 1904	90	98
Deuda Int., 1905	67½	70
Cuatro y medio, 1909	85	95
Morgan, 1914	77	95
Morgan, 5½, 1923	75½	79
O. Públicas, 5½, 1945	27¼	28¾
Oblig. oro 5½, 1935	20	—
Recibos de Depósito de Obligaciones oro	8	—
Azúcar, 5½, 1940	83	—
Rep. Cuba, Morgan (Seriados) 5½% — 1927:		
G. Vence 1 julio 1934	79	—
H. Vence 1 julio 1935	73	—
I. Vence 1 julio 1936	72	—
J. Vence 1 julio 1937	71	—
Ayunt. Hab. 1a. Hipt.	88	105
Ayunt. Hab. 2a. Hipt.	88	105
Centro Asturiano	38	50
B. Territorial, Serie B.	—	—
Cervecera	25	36
Cervecera (Opl no hip.)	5	10
Gas	91	—
Hav. Elec., (Consol.)	39	45
Hav. Elec., Debentures, (Oblig. no hipt.)	6	9
Jarcia Matanzas	87	—
Edificio Lo Metropolitana, S. A.	—	—
Mercados de Abasto y Consumo 1a. Hip.	—	—
Nueva Fábrica de Hielo	81	105
Papelera Serie B	70	—
Teléfino	54	—
Unidos	12	—

ACCIONES

	Comp.	Vend.
Banco Territorial	—	—
B. Territorial (Benef)	—	—
Cervecera	—	—
F. C. Consolidados de Cuba, P	3	3½
Cuba, R. R.	4	—
Fibras y Jarcia	10	—
Hav. Elec. Utilities Co., P. 6 por 100	18	12½
Hav. Elec. Utilities Co., P. 5 por 100	7½	11
Hav. Elec. Railway Co., preferidas	3½	7
Hav. Elec. Railway Co., comunes	½	2
Jarcia, P	20	—
Jarcia, P. Er-Dvdo. en Acciones	20	—
Jarcia, C	3	8
Licorera de Cuba	4	5
Metropolitan Auto	—	—
Naviera, P	6	12
Naviera, C	1	4
Nueva Fábrica de Hielo	100	—
Nueva Fábrica de Hielo, beneficiarias	17	—
Perfumería, P	3	—
Perfumería, C	½	—
Pesca, P	20	—
Pesca, C	4	—
Teléfono, P	24	35
Teléfono, C	7	—
Unidos	3	4
Unión Oil	1	3½

Vencimiento: Noviembre 15

Bonos y Obligaciones	Comp.	Vend.
República de Cuba:		
Speyer, 5 por 100	90	100
Deuda Interior	67½	71
Speyer, 4½ por 100	85	90
Morgan, 5 por 100	80	100
Morgan, 5½ por 100	75½	80
O. Públicas, 1945	27½	28¾
Obligaciones Oro	20	—
Recibos de Depósitos de Oblig. Oro	20	—
Azúcar	82	—
Julio 1934, G. Morgan	80	—
Julio 1935, H. Morgan	74	—
Julio 1936, I. Morgan	73	90
Julio 1937, J. Morgan	71	90
Ayuntamiento, 1a.	88	106
Ayuntamiento, 2a.	88	106
Centro Asturiano	38	50
Cervecera Internacional	26	40
Cervecera Internacional, Oblig. no hip.	6	10
Gas y Electricidad	92	106
Hav. Elec. Ry. Co.	39¼	44
Hav. Elec. Ry. Comp., (Oblig. no hip.)	6	8
Jarcia de Matanzas	85	103
Nueva Fábrica de Hielo	82	—
P. Cubana, Serie B	70	—
Cuban Telephone Co.	55	—
Unidos	12	—

ACCIONES

	Comp.	Vend.
Cervecera Internarional	27	—
F. C. Consol. (Pref)	3	3¾
Cuba Railroad, P	4	7
H. E. Utilities, P	20½	22½
H. E. Utilities, Pretes	7	10½
Hav. Elel. Ry. Co., P	3¾	7
Jarcia, P	20	40
Jarcia, Ex-Div. en Acciones	20	40
Jarcia, C	3½	7
Licorera de Cuba	4	7
Naviera, P	7	12
Naviera, C	1	4
Nueva Fábrica de Hielo	105	—
Nueva Fábrica de Hielo, beneficiarias	17½	21
Teléfonos, P	25⅜	38
Ferrocarriles Unidos	3	4
Unión Oil Co.	1	3½

MERCADO DE PIELES

Cierre ayer en New York, por el hilo directo de Luis Mendoza y Compañía:

VIEJO:	
Diciembre	6.50
Marzo	6.65
Junio	—
Dlihi	K1..1-9
NUEVO:	
Diciembre	7.50
Marzo	7.79
Junio	[illegible]
Septiembre	8.40

COTIZACIONES DE LA BOLSA DE NEW YORK DE LOS AZUCARES CRUDOS FUTUROS

Octubre 27 de 1934.—(Por el hilo directo de Luis Mendoza y Compañía)

Anterior	Meses	Abre	Mes	Mín.	Cierre
1.76	Enero	1.76	1.76	1.71	1.71
1.73	Marzo	1.74	1.70	1.70	1.68
1.76	Mayo	1.79	1.76	1.73	1.73
1.80	Julio	1.77	1.77	1.76	1.77
1.84	Septiembre	1.84	1.84	1.80	1.80
1.84	Diciembre	1.83	1.83	1.78	1.79

M.E.C.D. 2016

CELEBRA HOY SU PRIMER ACTO POLITICO EL PARTIDO CONSTITUCIONAL SOCIALISTA EN P. DEL RIO

SIGNADO AYER EL EJECUTIVO MUNICIPAL DEL «PUN»

En la tarde de ayer se llevó a cabo en los salones del Palacio Provincial, la reunión de la Asamblea Municipal del Partido Unión Nacionalista, para conocer el resultado que obtuvo la comisión que, presidida por el doctor Casabuena, tenía la misión de celebrar conferencias con las tendencias en pugna con el fin de buscar una armónica solución para después de lograda, proceder a la formación del Ejecutivo Municipal del Partido.

La Presidencia

Presidió el acto el señor Gonzalo González y de secretarios fungieron el doctor Sanjiau y el señor Miguel Periquet.

La Sesión

Abierta la sesión, la presidencia expresa que la asamblea dictamine si le reconoce capacidad para presidir o si debe hacerlo el de mayor edad. Entre aplausos de acuerda que el señor Gonzalo González sea el que presida el acto. Seguidamente se procedió al pase de lista, al que respondieron ciento trece señores delegados, con lo que se comprueba el debido «quórum» del que se aprovecha la presidencia para advertir que en vista de la mayoría tan abrumadora que arroja el pase de lista, la Asamblea tiene autoridad más que suficiente para dejar resueltos todos los problemas que se susciten y a continuación dispone se dé lectura a la Orden del Día, que consiste en Constitución de la Asamblea Municipal, elección y constitución del Comité Gestor Municipal y Asuntos Generales.

Juan Rodrígued Pintado

Usa de la palabra el doctor Juan Rodríguez Pintado, para aclarar que los delegados de su tendencia que le representaron ante la comisión nombrada para llegar a un acuerdo, habían retirado inconformes de las conferencias efectuadas. Después habla de lo que él entiende por disciplina y de la forma en que la interpreta, asegurando que es un disciplinado el que mantiene la ideología que sustenta el programa que ha escogido, aunque pugne con la actuación de los hombres dirigentes de ese organismo. Dichas estas frases, resueltamente invita a que se retiren con él todos los que como él piensan; y abandona el salón seguido de unos cuantos delegados.

Antonio Pérez Reyes

Después de la retirada del doctor Rodrígueb Pintado y algunos de sus amigos, usa de la palabra el señor Antonio Pérez Reyes, quien habla de la necesidad que tiene el Partido de organizarse prontamente, dado el corto tiempo que falta para la inscripción del mismo. Termina diciendo el señor Pérez Reyes: «No tengo de qué arrepentirme, defiendo al Nacionalismo y a Mendieta, porque con los dos me siento compenetrado».

José Ambrosio Casabuena

En su carácter de Presidente de la Comisión conciliadora de las tendencias de Pérez Reyes y Rodríguez Pintado, el doctor Casabuena comienza a explicar la actitud que asumió presidiendo a las delegaciones y refiriéndose a este último dijo: «Reconozco los méritos indiscutibles del doctor Juan Rodríguez Pintado, estimo que nadie lo aventaja en ellos dentro del Nacionalismo, pero es lamentable que haya abandonado la Asamblea Municipal, sin intervención en la designación del Comité Gestor Municipal, acatando la decisión de la mayoría, porque en política, hay que producirse siempre en bien del Partido, para que éste pueda surgir potente y vigoroso, dejando a un lado todos los afectos particulares, que son secundarios» y terminó diciendo, «lo siento por Juanillo, porque si él quisiera, podría ser algo muy grande dentro del Nacionalismo, donde tanto se le quiere, pero ya nos ha abandonado y su retirada quiere decir, que ya se acabaron las tendencias en el Nacionalismo habanero».

Alejo Cossío del Pino

Usa de la palabro el señor Alejo Cossío, quien manifiesta que después de oír los informes vertidos por Casabuena y Pérez Reyes, poco tiene que decir, a no ser que se siente optimísimo, porque ve que el nacionalismo nunca resuelva nada, sin causar bajas lamentables en sus filas y todo por obrar siempre con demasiada ligereza. Termina haciendo un vivo retrato encomiástico del doctor Juan Rodríguez Pintado destacando su actuación revolucionaria.

Eriza y Márquez

Hablan como buenos sargentos, de lo necesitada que está la masa de que se ocupen de ella y de la labor que vienen realizando en sus respectivos barrios. Friza, refiriéndose al doctor Rodríguez Pintado dijo: «Le puse 39 barrios a su disposición y los ha despreciado, porque yo no sigo hombres sino Partidos».

Aclamada la Directiva

La presidencia, que justo es recoger la habilidad que demostró en todos los momentos, ordenó al secretario diera lectura a las candidaturas entregadas, lo que se efectuó, proclamándose la siguiente Directiva: Presidente: comandante José González; Vicepresidentes, Celestino Baizán; José A. Corona Ruiz; Ramón Sancerni y Goñes; Orosmán Lamontes; Longino Oliva; Antonio Ruff Mendieta; Tomás Eriza; José Huerta Oliva; Manuel Pérez Figueredo; Alberto Martínez; Francisco Rig; Félix María Herrera; Santos Velázquez; José Márquez y José Zapote Díaz. Director Político: Francisco Vilabrille; Vice director Político, Alejo Cossío del Pino; Secretario de Actas, Oscar Edreira; Vice, Eugenio Hernández; Secretario de Correspondencia, Manuel Sanjiau; Vice, Leopoldo Gato; Secretario de Propaganda, Juan de la Herrera; Vice, Pascual Allen; Tesorero, Gonzalo González; Vice, Juan Gallardo. Vocales: Narciso Manuel; Jorge Lafite; Apolinar Alonso; Francisco Cabrera; Víctor Herrera; Alberto Teutor; Eugenio Álvarez; Julio Rodríguez; Angel Infanté; Fortunato Sánchez Ossorio; Adolfo Ponce de León; Abelardo Valdés; Higino Cruz; Ismael Lezcano; Enrique Serret; Serafín Abelenda; Pedro Esquivel; Guillermo Ortega; Antonio Pérez Reyes; Manuel Peláez; José Tablada; Ernesto Roy;

INFORMACION POLITICA

Constituído ayer el Comité Ejecutivo Municipal del Nacionalismo. —Rodríguez Pintado y sus delegados se retiraron de la Asamblea.—Baizán y José González se abrazaron.—Se reúne hoy la Asamblea Nacional del Liberalismo.—Notas de la Sección de Propaganda del ABC.—Acción Republicana Liberal en Candelaria.—Acuerdos de la Junta Nacional del Censo

LA MARCHA DEL CENSO

En el día 26 participaron las Juntas Municipales Electorales la terminación de 107 Distritos de enumeración, ascendiendo los terminados a 2.406.

—Terminó la enumeración en los términos municipales de La Salud, Jagüey Grande, Gibara, Campechuela, Artemisa y Consolación del Sur, que contaban con 150 Distritos. Ascienden a 62 los términos municipales concluídos.

—Según los gráficos de la Dirección General, hasta el día 24 de octubre, Pinar del Río tenía inscripto el 95.71; Habana, el 81.71; Matanzas, el 93.58; Santa Clara, el 97.95; Camagüey, el 77.79, y Oriente, el 74.54. El promedio general de la República en dicho día es de 85.39.

Miguel Periquet; José Ibarra; Medardo Toutón; J. Giraud; Faustino Zanetti; Juan Marcelo Herrera; José A. Rojas; Pedro A. Betancourt; Julián Ostalaza; Bruno Recio; Francisco J. Prieto; Ramón Mañas Valdés; Teddy Gómez; Eulogio Tapia; Maximino Alvarez; Secundino Montero; Ramón Oliva Hernández; Heriberto Oliva Almeida; Alfredo Moreno; Catalino Núñez Guerra; Pedro Fons Echemendía; Florentino Crioilo; Ramón Andino; Rogelio Martínez; Agustín Valdés; Horacio T:apia; Antonio Hernández de León; Luis Verdeses; José Peualver; Héctor Lot; Angel Carranza; Cándido Rosell y Rosell; Juan M. Villarruel; Ricardo Nieva Alva; José Manuel Sancerni; Mario Tocaben; Ramón Noriega; Luis de la Cuesta; Mario Delgado; Antonio Pedroso; Manuel Linares Wilson; Francisco Abello Ruiz; Serafín Suárez; Germán Huerta Oliva; Augusto Alfonso; Enrique Gaytán; Manuel Méndez; Juan Gutiérrez; Juan Rodríguez Pintado; Raúl Adler; Regino Díaz Robaina; Eduardo Suárez Menéndez; José Luis Márquez Rodríguez; José A. Borges; Mivuel Reyes; Luis Alvarez; Ricardo Vidal Burguera; Paulino Fernández; Antonio Martínez; A. Miguel Perera; Inocente González; Carlos Portela; José A. Casabuena Miranda.

Toma de posesión

Después de ser aclamados los que anteceden, como miembros del Ejecutivo Municipal del Partido, entre aplausos, se hizo cargo de la presidencia el comandante González, quien en breves palabras dió las gracias por la designación de que era objeto y recordando al coronel Méndez Pebate terminó diciendo que en bien del Nacionalismo había descendido a Presidente de la Municipal.

Coronel Celestino Baizán

Muy breves fueron las palabras del Gobernador de la Provincia, quien expuso la satisfacción que sentía al ver convertido en realidad el Ejecutivo Municipal, haciendo muy cálidos elogios del comandante González y del doctor Juan Rodríguez Pintado, de quien dijo, que lo había conocido en la conspiración, en el exilio y en la cárcel. En cuanto al Partido dijo: que va entusiasmado a la batalla electoral, seguro de obtener el triunfo y con él la victoria del Nacionalismo».

Acuerdos

A propuesta de Pérez Reyes se acuerda por unanimidad dar las gracias al señor Gonzalo González por lo bien que supo dirigfir la asamblea y salir airoso en los momentos más difíciles. Se le tributó una gran ovación.

La Asamblea acuerda respaldar al nacionalista Joaquín Rivero, contra la acusación que sobre él se ha hecho. También se acordó dar cuenta al señor Presidente de la República y al Partido, del acto verificado.

Se abrazan González y Baizán

Cuando ya se iba a terminar el acto entre aclamaciones de los delegados, el coronel Baizán y el comandante González se dieron un puerte abrazo como prueba de unión y compenetración entre los Ejecutivos Provincial y Municipal, que ambos prestan, respectivamente.

«La provisionalidad que dirige y presida los comicios, necesita elevarse sobre todos los sectores y partidos políticos, de modo que el favor oficial no sea elemento de peso en la lucha electoral.»—Dr. Carlos Saladrigas.

NO TIENEN QUEJAS DE SANTOS JIMENEZ NI DE PELAEZ

Según nos han informado los señores Alberto M. de San Pedro, Ismael Véliz y Antonio Alfonso, líderes de «Acción Republicana Liberal» en Güines, Marianao y Jaruco, pertenecientes al Block Guajiro, ellos no tienen queja alguna ni combaten a los doctores Santos Jiménez y Peláez, que, por el contrario, cuentan con su estimación.

EL C. N. D. EN TRINIDAD

En días pasados tuvo efecto en el Palacio de Campero, en Trinidad, la bella y legendaria ciudad, una gran fiesta política con motivo de la visita de los señores Pedro Cué y Rafael Cabrera, destacadas figuras del Conjunto Nacional Democrático.

Los hermanos Mauri Cortés—Antonio y José María—que son una institución en aquella importante zona, el primero jefe del Conjunto y el segundo Delegado a la Asamblea Nacional de dicho Partido, demostraron las grandes simpatías y arraigo que en el electorado trinitario poseen.

ACCION REPUBLICANA LIBERAL EN CANDELARIA

Reunidos en la finca del doctor Octavio Rivero (jr) en el término de Candelaria, los delegados al Directorio Nacional de Acción Republicana Liberal por la provincia de Pinar del Río y represen taciones de todos los términos, se acordó por unanimidad, felicitar a los señores Rafael Santos Jiménez y Carlos M. Peláez, Secretario y Subsecretario de Comercio, respectivamente, por la rapidez y eficiencia con que habían sido resueltos los problemas de la provincia en dicha Secretaría.

Dr. Rafael Santos Jiménez

A petición del coronel Ramón Vidal, vieja figura del liberalismo vueltabajero, se acordó, también por unanimidad y en medio de grandes aplausos una cordial felicitación para el señor Carlos M. Peláez, jefe político de Acción Republicana Liberal, por la eficiente labor que viene desarrollando en pro del engrandecimiento de nuestro partido.

El doctor Octavio Rivero jr. habló con orgullo de las 1,500 afiliaciones hechas en cuatro días en el término de Candelaria.

Terminó el simpático acto con el típico almuerzo criollo, no faltando el clásico lechón asado.

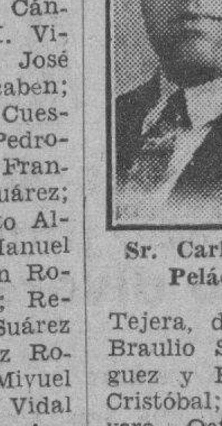

Sr. Carlos M. Peláez

Entre los asistentes anotamos al coronel Ramón Vidal, de Guane; el doctor Manuel Martí y Juan Sánchez, de Mantua; los doctores Amado Baylina y Félix Puente, de San Juan y Martínez; los doctores Luis Collado y Fuentes Junco y Agapito Barrero, de la ciudad de Pinar del Río; Rosalía Martínez y Blas Tejera, de Los Palacios; el doctor Braulio Sánchez, Francisco Rodríguez y Rafael Lavastida, de San Cristóbal; los doctores Octavio Rivero, Octavio Rivero, jr., Manuel Valle y los señores Gregorio Paula y Pelayo Durán, de Candelaria; Bonifacio Arias, del Mariel; doctor Luis Coronado y José Pando, de Cabañas. Excusaron su asistencia, por causas del mal estado del tiempo, los representantes de otros municipios; el doctor Diego César Rodríguez de San Luis, no concurrió al acto por encontrarse enfermo.

«Considero que la política a seguir por todos los gobiernos, y más por los provisionales, es la de cumplir y hacer cumplir las leyes.—Dr. Morales Brodermann.

NOTAS DE LA SECCION DE PROPAGANDA DEL ABC

Sección de Educación

El próximo día primero comenzará a funcionar la Biblioteca circulante. Los abecedarios podrán solicitar en la Biblioteca los libros con esta cuenta mediante la presentación del carnet y del recibo del mes anterior. Los afiliados que no pagan ninguna mensualidad, deberán estar provistos de recibo exento de cuenta.

Ya han sido adquiridos 10,000 blocks de papel para las Escuelas abecedarias, lo que se comunica a los directores de las mismas, para que pasen por la Oficina de la Sección a adquirir los que necesiten para el desenvolvimiento de sus labores educativas.

Actividades de las Vanguardias

En junta celebrada por los muchachos de las Vanguardias han sido designados delegados de Radio y auxiliares de los mismos, los siguientes jóvenes: Delegado de Radio: Alfredo Duarte; Manuel Alonso; Angel González; Julio Leyva. Auxiliares: Antonio Macías; Pompilio Ramos; Margarita Rodríguez; Delia Roque, Noemí Font; Mirta Font; Elda Font; Olga Marta y Enma García.

Saludo

Saludamos a los compañeros Raimundo Torres Díaz, Pelayo Torres Díaz y José Morales, de la Filial de Camajuaní, que vinieron a esta capital con el fin de visitar en el Castillo del Prncipe donde se encuentra preso, al Dr. Rigoberto Torres Díaz.

Por encargo de dichos compañeros damos las gracias al Dr. Santiago Muñoz Hernández, abecedario de esta ciudad, que los atendió cortésmente durante su estancia en la capital.

Comité Pro Panteón del ABC

Como se anunció la semana pasada, empezamos hoy a dar a conocer a las abecedarias y abecedarios que han recibido postales del Panteón para su venta y estado de sus respectivas cuentas con el tesorero del Comité.

Hortencia Muñiz de Menéndez, importe de postales recibidas $115.00 efectivo entregado $89.80, debe $25.20

Hortencia López Freixas, importe de postales recibidas $110.00, efectivo entregado $100.60, debe 9.40.

Asunción del Barro de Prelleso, importe de postales recibidas, $50.00, efectivo entregado $50.00, debe 0.00.

Lolita Guerra de Nogueiras, importe de postales recibidas $35.40, efectivo entregado 35.40, debe 0.00.

Fragmentos del Manual Abecedario

19. ¿Qué es la conciencia cívica? Es la posesión íntima del conjunto de normas, cualidades y deberes que hacen de cada ciudadano un servidor efectivo de los intereses de la nación.

20. ¿Cómo desarrolla el ABC la conciencia cívica? Inculcando en sus afiliados esas normas, cualidades y deberes, que son: el espíritu de justicia, el valor, la vigilancia, la disciplina, la abnegación, la constancia, y la integridad de carácter. Estas son las virtudes por las cuales se conoce al buen abecedario.

21. ¿Cómo ce prastican esas virtudes? El espíritu de justicia, reconociendo siempre el derecho de cada cuál y no aprovechándose nunca de la superioridad propia en beneficio personal. El valor, manteniéndose en todo momento dispuesto a defender los intereses e ideales públicos hasta con riesgo de la vida. La vigilancia, estando siempre alerta para la defensa de dichos intereses e ideales, denunciando cualquier atropello que contra ello se haga o se intente. La disciplina, acatando los principios de autoridad y de solidaridad cumpliendo las órdenes que a virtud de ello se den por las autoridades legitimamente constituída dentro y fuera del ABC. Subordinando siempre la opinión propia a la opinión de todos cuando ésta se haya determinado por los procedimientos previstos establecidos. La abnegación, sacrificando el interés personal, (conveniencia, comodidad o seguridad) a los intereses de Cuba que son los intereses del ABC. La constancia, perseverando día a día sin interrupción ni desaliento en el servicio de los ideales abecedarios. La integridad de carácter, manteniéndose puro y firme en la acción, en el pensamiento y en la palabra; excluyendo de sí toda la debilidad y toda ambición que no sea la de servir a Cuba desinteresadamente.

Citación

A los dirivados del 895 se cita por este medio para el día 31, miércoles, en la Sociedad Martí, calle Robau y Steinhart, Marianao, a las 8 y 30 de la noche.—Ignacio Martínez, Jefe Celular.

Aviso de la Tesorería General

Teniendo conocimiento de que se están llevando a cabo distintas colectas invocando el nombre de la Organización, nuevamente se reitera, de que ningún documento que tenga el carácter recaudatorio tendrá validez, si el mismo no lleva la autorización de la Tesorería General y el sello de la misma.

Nadie debe contribuir a ninguna calecta que no lleve la autorización que antes se menciona.

Habana, octubre 27, 1934.

Antonio Martínez Morales,
Tesorero General.

REUNION DE LA ASAMBLEA NACIONAL DEL LIBERALISMO

Para esta tarde, a las 3, se encuentran citados los delegados de la Asamblea Nacional del liberalismo.

El acto tendrá lugar en Virtudes 144, entre Gervasio y Escobar.

DIDERICO PETERSON

Se encuentra en la Habana, cuyo viaje está relacionado con la designación de su hermano para la Alcaldía de Trinidad, el Comandante Diderico Peterson.

POLITICOS NACIONALISTAS A NUEVA PAZ

En la mañana de hoy se dirigirán a la ciudad de Nueva Paz, en jornada de propaganda política, los señores doctor Ramón Sancerni y José Antonio Corona, destacados líderes del Partido Unión Nacionalista.

Le acompaña en dicho viaje el joven Cosme González, significado nacionalista de aquel término.

CONCENTRACION POLITICA DEL PARTIDO CONSTITUCIONAL SOCIALISTA

PINAR DEL RIO, oct. 27. (Por telégrafo).—Existe verdadero interés entre los elementos conservadores con motivo de la anunciada visita para mañana, del doctor Carlos Manuel de la Cruz, Fausto Menocal y otros, y la concentración del Partido Constitucional Socialista. Numerosas fuerzas políticas del interior de la provincia asistirán a ella. En el hotel «Globo», se ofrecerá a los visitantes un gran almuerzo, de más de doscientos comensales. Se están tomando toda clase de medidas para evitar cualquier alteración del orden público por parte de elementos adversarios.—**Guillermo Rodríguez**, Corresponsal.

PARA EL GOBIERNO DE ORIENTE

Doctor Angel Pérez, distinguido médico y destacado nacionalista, quien ocupa por sustitución el Gobierno Provincial de Oriente, con motivo del fallecimiento de su ilustre padre coronel del 95 y paladín de las libertades públicas, doctor Gonzalo Pérez André.

La actuación del joven médico, según todos los informes que recibimos de la prócer región, ha sido acertadísima, tanto en la capital como en los términos; de ahí que importantes núcleos de opinión, pertenecientes a todas las clases sociales, interesen del coronel Mendieta su designación en propiedad para dicho cargo

«Sigo pensando, como he declarado repetidas veces, que el Gobierno debe situarse en planos nacionales, recogiendo los deseos de la Revolución».—Dr. Carlos Saladrigas.

CONJUNTO NACIONAL DEMOCRATICO

COMISION GESTORA PROVINCIAL DE LA HABANA

Tengo el honor de rogar a todos los Delegados de la Comisión Gestora Provincial que asistan puntualmente a la reunión que se efectuará a la una de la tarde del domingo 28 del mes en curso, en la casa número 5, altos, de la calle de Empedrado y en cuya reunión se dará cuenta de la organización del Comité Ejecutivo de dicha Gestora Provincial.

Habana, ortubre 26 de 1934.
M. COYULA, Presidente.

ACTIVIDADES CENTRISTAS

El Comité Ejecutivo del Directorio Central de la Conjunción Centrista celebró sesión la semana pasada para considerar la designación del doctor Carlos Manuel de Céspedes, como Delegado a la Conferencia que habrá de estudiar el conflicto del Chaco, y después de amplias deliberaciones, acordó que, dada la trascendencia de esta misión y lo acorde de la misma con los principios centristas, debía aceptarla el doctor Céspedes, a cuyo efecto se le otorgó licencia por sesenta días, para ausentarse y cumplir con sus deberes.

En Coliseo se ha constituído un grupo centrista presidido por el señor Juan José Santamaría, que ha iniciado los trabajos necesarios para la organización del Comité local. El señor Santamaría ha traído una extensa lista de afiliados a la Conjunción Centrista y ruega al Directorio Central el envío de tarjetas de inscripción y copia de los discursos pronunciados en la Hora Centrista.

En días pasados se constituyó el Comité del Barrio de Ceiba, de la Conjunción Centrista Nacional, habiendo sido electa la siguiente directiva:

Presidentes de Honor: coronel Carlos Manuel de Céspedes, doctor René Lufriú, doctor Fernando Royo y señor Luis Rodríguez Acosta.

Presidente: doctor Leopoldo González; Vicepresidente, señor Silvino González; Secretario, señor José Entenza; Tesorero, señor Eloy Mestre Llano; Vicetesorero, señor Antonio Ruiz; Vocales: señores Reinaldo Apezteguía, José Hernández, Antonio Soriano, Miguel Entenza; Ramón García, Tomás Cotilla, Aurelio Casas, Domingo Pérez, Nicolás Sarría, Néstor Rodríguez.

El día 24 de los corrientes se constituyó el Comité del Barrio del Príncipe, de la Conjunción Centrista Nacional, siendo designada por aclamación la siguiente mesa directiva:

Presidentes de Honor: coronel Carlos Manuel de Céspedes; señora Dulce María Borrero de Luján; doctor René Lufriú.

Presidente: doctor Fernando Royo Guardia; Vicepresidentes: doctora Justina Gómez Piedra; doctor Agustín Pacheco y señor Raúl Chaumont; Secretario de Actas: doctor José M. Mestre Llano; Vicesecretario de Actas, señor Manuel Soto Tojeiras; Secretario de Correspondencia, señor Lorenzo Olano Gómez; Vicesecretario de Correspondencia, señorita Hortensia Soto; Tesorero, señor Sebastián Puntonet; Vicetesorero, señorita Silvia Mestre Llano; Vocales: señorita María Mestre Llano, señora Luisa L. de Mestre, doctor Julián Olano Gómez, señor Emilio Padrón, Antonio Bravo, Francisco Valdés, Manuel Díaz, Rogelio Cortés, Antonio Díaz, Andrés Uriarte, Serafín Alvarez, Agustín Garavote; doctor Halley Rodríguez Pulles; señor Agustín Carbonell y doctor Antonio Díaz Torres.

ACURDOS DE LA JUNTA NACIONAL DEL CENSO

—Se dió cuenta, y fueron aprobados, disponiéndose su remisión al Director General del Censo Electoral, para que ordene el pago de las siguientes nóminas y vouchers. NOMINAS DE JUNTAS MUNICIPALES: CRUCES $95.98; CABAÑAS $100.65; PUERTO PADRE $128.00; VIÑALES $76.78; VOUCHERES DE AGENTES ESPECIALES Víctor Coullar $13.33, Juan Favier $56.57, Adolfo Pérez Arrieta $70.00, Antonio Porto Almeida, Gustavo Sánchez Menéndez, Angel Pardo López $66.67 cada uno. VOUCHERES DE ENUMERADORES INSTRUCTORES $46.66, Severino Cabrera $50.00. VOUCHERES DE ENUMERADORES: Argentina García del Valle $49.89, Eugenio Avila Fundora $47.76, Manuel Muñoz Sebastián $46.00, Justo Mujica $46.80, Eliseo Iribarren, Secundino Espinosa, Carlos Pérez Cuní, Amelina Alonso, $40.00 cada uno; Sergio Martínez Martínez $40.56, Rolando Suero $17.04, Celeste González $77.58 Ramón Rodríguez $40.00; Aracelia Alonso $54.70; Santiago Bilbao $46.00; José B. González Arias 46 pesos; José N. González Arias 57.60; Delfín Menéndez Hernández 64.08; Juan Díaz de la Serna 47.68; Valentina Pérez 43.25; Romelia Fernández 57.54; Nélida Valdés 15.36; Higinio Blanco; Alvaro Lozano y Josefina Alomá 40.00 cada uno; Pedro José Candamo 71.88; Andrés Berberena 82.60; Urbano Pedrajo 71.52; Gloria Esther Escudero 52.70; Rubén González de la Noria 6,.16; Camión Caballero 54.96; VOUCHERS POR TRANSPORTE Y ALQUILER DE CABALLO: Secundino Espinosa 6.70; Carlos Pérez Cuní 15.00; Eugenio Avila 20.00; Eliseo Aribarren 17.40; Emelina Alonso 16.40; Justo Mujica 23.40; Mario Quiñones 6.00. VOUCHERS POR SUMINISTROS Y SERVICIOS PRESTADOS: Emilio Santiago 119.10; Carasa y Co. 162.00; Emilio Santiago 97.02; Inocencio Muñiz 11.86; Rafael Moro 5.94; Carasa y Co. 11.00; Muñiz y Hnos. 34.65; Talleres «Arte Metal» 6.53.

—SE ACORDO quedar enterado de los informes de los Inspectores Aguiar, Delzas, Rodríguez Feo; Febles; Alvarez; González Llaguno; Díaz; Calvo; Cueto.

—Habiendo terminado la enumeración en los Términos Municipales de La Salud; Jaguey Grande; Gibara; Campechuela; Artemisa y Consolación del Sur, dígase al Director General del Censo Electoral que cesan 6 Agentes Especiales y a los Presidentes de las Juntas Provinciales de La Habana, Matanzas, Pinar del Río, y Oriente, que cesen los Inspectores de esos Términos desde mañana.

—SE ACORDO decir al Pagador Central de Hacienda y al Director General del Censo Electoral, que ningún check del personal debe ser entregado antes del día 30, por carecer este Tribunal Superior de facultades para autorizar el pago antes de ese día.

—SE ACORDO decir a todas las Juntas Provinciales que los Inspectores terminarán sus funciones a las 6 de la tarde del día 30, si antes no han cesado por acuerdo de este Tribunal, y que a partir de dicha fecha no se pagará sueldo alguno a los mismos.

—SE ACORDO decir al Director General del Censo Electoral, que todos los Agentes Especiales deben cesar el día 30 del actual, debiendo adoptar las medidas para la efectividad de dicho acuerdo, pues no se aprobarán sueldos ni dietas correspondientes a los mismos, por servicios que aparezcan prestados después de dicho día.

—SE ACORDO decir a las Juntas Provinciales que todos los Enumeradores Instructores que excedan de uno en las Juntas Municipales, cesarán el día 30 del actual, una vez que termine la enumeración, debiendo continuar hasta el día 3 uno solo, salvo en las secciones de La Habana, en que quedarán dos, así como el Holguín, Camagiiey y Santiago de Cuba, los que escogerá cada provincial.

—SE ACORDO decir a los Inspectores Aguiar, Rodríguez Feo, Calvo, Belmas, González Llaguno, Alvarez, Cueto, Díaz, Febles, Labrador, Rodríguez Hidalgo y Lacosta que queda terminada su inspección el día 30 del actual.

—SE ACORDO decir a la Junta Municipal de Santa Clara, que el matrimonio es sabido no se acredita más que con la certificación del acta y, puede concederle que antes de las 6 de la tarde del día 30 la presente.

—SE ACORDO decir a Joaquín Valdés Valdés, vecino de la calle Domingo Mujica, en el pueblo de Fomento, que se dejó sin efecto su nombramiento de Inspector, no por denuncia de Julio García Domínguez, sino porque el Tribunal estimó conveniente al Censo Electoral hacer uso de esa facultad.

—SE ACORDO dejar sin efecto el nombramiento del Inspector Navarro en Sagua de Tánamo y los de Pujals, en Puerto Padre, lo que se participará a la Junta Provincial de Oriente y a la Junta Municipal de Sagua de Tánamo y Puerto Padre para su conocimiento y el del interesado.

—SE ACORDO decir al Presidente de la Provincial de Santa Clara, que se ratifica la designación de los 5 Enumeradores Instructores más, los que cesarán el día 30 del actual.

—A comunicación del Subsecretario de Gobernación, participando que de acuerdo con lo interesado por este Tribunal en sus escritos de 17 y 19 del actual, ambos relacionados con las obras necesarias en un salón del Edificio del Capitolio para ser utilizado por el Censo Electoral, signifca que visto el informe favorable del Mayor del Capitolio, esa Secretaría autoriza la realización de las obras citadas, cuyo costo abonará la Dirección General del Censo Electoral.

—SE ACORDO quedar enterado, acusar recibo y transcribir dicho escrito al Director General del Censo Electoral.

—SE DIO cuenta y fueron aprobados, disponiéndose su remisión al Director General del Censo Electoral, para que ordene el pago de la siguiente nómina de la Primera Sección de la Junta Municipal de La Habana, por $4.481.67, así como el voucher de Mario Quiñones Quiñones por $6.00.

Anuncios Clasificados Ultima Hora

Agencia de Mudanza

«LA AMISTAD», MUDANZAS
Casa de garantía y seriedad. Múdese pronto y le cuesta barato. Corrales y Factoría. M-9748.

ALQUILERES

a1 HABANA

PARA GRAN OFICINA O NEGOCIO COMERCIAL
Se alquila barato el magnífico y amplio primer piso de
O'REILLY 51
Frente a la Metropolitana
Informan en el segundo piso de la misma casa y por el Teléfono M-7911.

BEERS BULLETIN
AV. WILSON: Ambld., 4h., 2b., $80.
VED.: 19, ambld., 3h., Frig., $60.
R. NOGUEIRA: Ambld., 4h., 2b., $100.
C. CLUB: Ambld., 4h., 2b., $150.
M-MAR: Ambld., 4h., 2b., Frig., Gar., $75.
C. Y BAÑOS: Priv., fam. $35.
ALQUILADA: (2a., vez), casa Dr. R. Quero, Av. de la Paz, a Sra. Quijano Vda. Dosal, permanente.
NECESITO: Casa ambld., en Habana, fam. amer., 3 o 4h., $150 a $200.
Subs-ns. revistas, periódicos am.
BEERS HAVANA, Realty Epecialist (Est 1906), 9½ O'Reilly st, Havana. A-1

FINLAY 85, ALTOS, ANTES ZANJA, a media cuadra Belascoaín. Alquilo casa, acabada de decorar. Compuesta de sala y saleta espléndidas, cuatro grandes cuartos, comedor corrido al fondo, baño moderno completo y servicio de criados. Llave, en los bajos. Informes: U-2904. A-1

HABANA 98, ENTRE OBISPO Y Obrapía, piso independiente, balcón, sala, antesala, tres cuartos, galería cristales, comedor, servicio de lujo y de criados, cocina. Véase, a todas horas. F-2217. A-1

a5 J. del MONTE y la VIBORA

O'FARRILL 14, ENTRE FELIPE Poey y Revolución, cuadra y media de la Calzada, portal, sala, recibidor, galería, tres habitaciones, comedor fondo, baño intercalado, agua caliente, cocina servicio criado, patio. Llaves en la misma: Informan: A 2647. A-5

ALQUILO EN LA VIBORA, HERMOSO chalet, situado en la calle Carmen y Luz Caballero. Terreno para jardín, sala, comedor, cinco habitaciones, espléndidos baños garage, gas, etc. etc. Informan en la Manzana de Gómez No. 240. Teléfono A-4893. A-5

SAN MARIANO 10, A DOS CUADRAS del Colegio Marista. Hermosa casa, con 5 habitaciones, dos baños intercalados, salón billar, garage, cuartos criados con servicios. La llave, al lado. Informes: M-8767. A-5

a7 LUYANO

ALQUILO HERMOSOS ALTOS, SALA, comedor, cuatro habitaciones. Siempre agua. Precio $18.00. Entrada de la Calzada de Luyanó número 59. Llave e informes en los bajos. A-7

SE ALQUILAN LOS MAGNIFICOS y ventilados bajos y altos de Concha y Guasabacoa, compuestos cada uno de espléndida sala, tres espaciosas habitaciones, baño y cocina. Precio desde 12 pesos. Véalos e informes en la Manzana de Gómez No. 240, teléfono A-4893. A-7

b1 NAVES y LOCALES

SE ALQUILA UN MAGNIFICO LOCAL en Luz esquina a Oficios propio para establecimiento con varias divisiones y servicios. Informan en Manzana de Gómez No. 240. Teléfono A-4893. B-1

HABANA Y MURALLA, ALQUILO esta casa de 3 habitaciones, propia para Almacén o Depósito, con habitaciones para viviendas. Precio de verdadera ganga. Informes: Manzana de Gómez 240. A-4893. B-1

FRENTE A SECRETARIA DE HACIENDA, Obispo número 22, Alquilo amplio local para establecimiento, con vidrieras al frente. El precio es muy reducido. Informan en la Manzana de Gómez número 240. Teléfono A-4893. B-1

b2 APARTAMENTOS

VEDADO: BAÑOS Y 17. ALQUILO un apartamento bajo, moderno, con sala, dos cuartos, baño, cocina. (Edificio Menéndez). B-2

SE SOLICITAN

s1 CRIADAS y CRIADOS

PARA CUIDAR UNA NIÑA Y LAVAR pañales, se solicita una muchachita, joven. No tiene que dormir en la colocación y debe ser seria y limpia. Paseo y 21 número 171-G., altos, Vedado. S-1

s2 COCINERAS y COCINEROS

PERSONA SOLA, SOLICITA BUENA cocinera, peninsular, de mediana edad, para ayudar otra criada y dormir en la colocación. Tiene que tener referencias. Quinta 69, entre 4 y 6, Vedado. S-2

SE SOLICITA UNA JOVEN, PARA cocinar y limpiar una casa pequeña, Monte y San Nicolás, al lado de la Bodega, por San Nicolás. S-2

SE SOLICITA UNA PENINSULAR para cocinar y ayudar a la limpieza. Sueldo, 10 pesos. Calle J No. 161 entre 17 y 19, Vedado. S-2

s14 VARIOS

SOLICITO MATRIMONIO, PARA ENCARGADO de gran casa. Sueldo, habitación y comida, para dos. Garantía efectivo: $300.00. Informes: «La Perla», San Pedro 6, al lado antigua Cámara de Representantes. S-14

SOLICITO SOCIO CON CAPITAL NO menor de diez mil pesos para la explotación de fábrica de bastidores metálicos para camas, patentado en Cuba y Estados Unidos; distinto completamente a todo lo fabricado hasta hoy. Negocio de gran porvenir mucha utilidad y sin competencia. Preferiría negocio con industrial establecido en giro similar o mueblería en gran escala. Fernando González, Gervasio 59, bajos, casi esquina a Neptuno. S-14

SE OFRECEN

s1 CRIADAS y CRIADOS

SE DESEA COLOCAR UNA JOVEN española, para criada de mano o manejadora. Tiene buenas referencias. Telf. F-4848. Vedado. O-1

SE DESEA ENCONTRAR UNA BUENA casa, donde colocarse una señora, formal y cumplidora. Lo mismo para limpiar habitaciones y lavar algo o coser un poco, que para cocinar. Tiene recomendaciones. Príncipe 4, habitación núm. 2. O-1

SE DESEA COLOCAR UNA ESPAÑOLA, para criada de mano. Sabe zurcir y planchar ropa fina. Es trabajadora, seria y sale a las afueras. También una cocinera. Virtudes 95, bajos, habitación núm. 7. M-4632. O-1

s3 MANEJADORAS

SE OFRECE, PARA MANEJADORA o cocinera, una señora, joven, de color. Duerme en la colocación. Informan: San Nicolás 202. O-3

COMPRAS

9 MUEBLES Y PRENDAS

A-9115. COMPRAMOS MAQUINAS
Para coser, «Singer» y muebles. Pagamos más que nadie. Avísenos: Teléfono: A-9115 o venga, «La Casa Arias», Angeles 38, esquina a Sitios. Cambiamos. Hacemos reparaciones. Vendemos barato. C-9

VENTAS

1 CASAS

GANGA, EN GALIANO: VENDO CASA moderna, 3 plantas, bajas, comercio. Precio $16,000.00. Otra, de esquina, 2 plantas, bajas, comercio. Precio $5,000.00. Renta $51.00. Dueño: Telf. A-7733.

OPORTUNIDAD, A LA ENTRADA del Vedado: Vendo casa(2 plantas independientes. Precio $5,500.00. Otra, de esquina, 2 plantas, bajas, comercio. Precio $7,500.00. Dueño: Telfs. A-7733 y FO-2188.

VENTAS

1 CASAS

EN ESPAÑA, MONDARIZ, BALNEARIO. Se vende o cambia, por propiedades en Cuba, un acreditado hotel, que trabaja sólo en la temporada de Verano, con edificio propio, jardines, parque, viña, huerta y demás muebles y equipos completos. Informes: José Alió, Zanja 140. V-1

VERDADERAS GANGAS: CORRALES 222, próximo Belascoaín, sala, 3 cuartos, baño, etc., $2,000; San Joaquín 98 y medio, 3 cuartos, baño, $1,850. Varias más. Marrero, Aguiar 25, Notaría. U-3188 y U-6671. V-1

GANGAS: EDIFICIO DOS PLANTAS, 4 casas independientes, 200 metros. Renta $80.00. Espada, 2 plantas, 170 metros. Renta $60.00. $7,500.00. Campanería, Aguiar 68. M-7785.

FINCAS: VENDO 3½ CABALLERÍAS, Alquizar, cercada de piedra, $1,500.00. Otra, 7½ caballerías, buena tierra, 2 kilómetros pueblo, pozo fértil, frutos, crianza, $3,500.00. Campanería, Aguiar 68. M-7785.

FINCA 2 CABALLERIAS, FRENTE Carretera, río, manantial, casa campo, cerca Habana. Precio $6,000.00. Cambio por casa Víbora, de $2,500.00. Campanería, Aguiar 68. M-7785.

CHALET, CALLE 13, MODERNO, 600 metros, jardín, portal, sala, recibidor, vestíbulo, comedor, baño, 2 cuartos, garage dos máquinas. Altos, terraza, 6 cuartos, baños, $19,000. Campanería, Aguiar 68. M-7785.

CASAS: SAN FRANCISCO, CERCA Calzada, 230 metros, portal, sala, 5 cuartos, comedor, $3,200.00. Calle 13, cerca Concepción, 240 metros, moderna, sala, 5 cuartos, comedor, $2,500.00 .Campanería, Aguiar 68. M-7785.

CASAS, VENDO: TEJADILLO 11, por 28, una planta, $7,000.00. San Rafael, 3½ plantas, modernas, $8,500. Estrella, cerca Belascoaín, 3 plantas, moderna, $5,00.00. Campanería, Aguiar 68. M-7785. V-1

SE VENDEN, SIN INTERVENCION de Corredores, 2 casas de moderna construcción. Una en la Calle Freyre de Andrade, casi esquina a Neptuno, con 1060 metros. Renta líquida mensual: $350.00. La otra, en Neptuno, con 780 metros. Renta líquida: 175 pesos. Informes: Delgado, Habana 83, altos. V-1

2 SOLARES

SOLARES EN GANGA: ALTURAS Almendares: 11 por 36, en $1,500.00; 12 por 24, en $1,100.00; 12 por 50, en $2,500.00. Otro, frente Calzada Columbia, de 20 por 21, en $1,900.00. Dueño: Telfs. FO-2188 y A-7733.

4 ESTABLECIMIENTOS

VENDO O CAMBIO GRAN BODEGA, por propiedad. Se da vuelto efectivo. Tomo $3,000.00. Pago $75.00 al mes, con absoluta garantía. Vendo el mejor Café de La Habana, $2,500.00. Arrojo, Belascoaín 50. V-4

6 AUTOMOVILES

SE VENDE UN PLYMOUTH, GOMAS, maderas y fuelle, nuevos. Acabado de pintar. Perfectas condiciones mecánicas, Oquendo esquina a Zanja, Taller de Carpintería. V-6

COMPLETAMENTE GRATIS
Un juego de gomas marca GOODRICH. Exija su comprobante de pago al comprar cualquier artículo, al engrasar, hacer algún trabajo de mecánica o chapistería. Por cada peso que usted gaste en la casa AUDEC, de 23 y J., en el Vedado, Telf. F-2986, recibirá un cupón numerado, que tiene derecho por el primer premio de la Lotería Nacional, a un billete entero de la Lotería, y la Casa AUDEC, le regala al agraciado un juego de gomas para su automóvil. El número del comprobante es para el primer Sorteo de cada mes. Estación de servicio, Casa AUDEC. Engrase con lubricante AUDEC de toda garantía. Mecánica, chapistería, pintura y venta de accesorios para automóviles. 23 y J., Vedado. Telf. F-2986.

7 MAQUINARIAS

PRENSA HIDRAULICA DE ALTA presión, completa, con su bomba; molino de martillo, alemán; tostador de café «Royal», 25 libras; motor gasolina 3 H-P.; calderas vapor, de 1½ y 2½ H-P.; máquina moler carne, «Enterprisse» número 52. Vendemos maquinaria para industria de embutidos, molinería de maíz, arroz, etc.; fabricantes dulce guayaba, pastelería, panadería, galletería, molinos café, tostaderos, refrigeración industrial y comercial, maquinaria para jabonerías, y especializados en aparatos para Laboratorio, bombas de presión para refrescos, tanques vidriados. Compramos y vendemos maquinaria de toda clase, «Cooperadora Comercial Cubana, S. A.», Aguiar 112. M-2373. V-7

11 Instrumentos de Música

PIANO ¼ COLA EN $350
Preciosísimo instrumento de lujo para conciertos, (apenas usado). Tiene funda y banqueta. (Ojo: No trataremos con especuladores). Lawton 24, entre San Francisco y Milagros, Víbora. V-11

OBJETOS VARIOS

SE VENDE FRIGIDAIRE, 9 PIES, en perfectas condiciones, todo de porcelana. Muy barato. Verlo: 2 a 4. Calle 2, entre Quinta y Calzada, bajos. F-4713. V-15

DINERO-HIPOTECA

d4 GIROS y LETRAS

CREDITOS CONTRA COMERCIANTES
Los compramos, pagando muy buen precio, no importando el lugar donde resida el deudor. Infórmese en Cuba 49, quinto piso. Dr. R. López Perdomo. No se trata con intermediarios. D-4

INTERES GENERAL

A LOS EXTRANJEROS: NOS HACEMOS cargo de gestionar, rápidamente, Cartas de Naturalización, a un precio económico. También Divorcios y toda clase de gestiones Judiciales y Administrativas. Dr. R. López Perdomo, Cuba 49, quinto piso. Telf. M-9153. Escriba o visite, de 10 a 12. I-G.

M.E.C.D. 2016

Crónica Católica

ACTOS CATOLICOS PARA MANANA

EL JUBILEO CIRCULAR

En la Iglesia de San Nicolás de Bari. La Misa del Sacramento a las 8 a. m. Después de la Misa la Exposición. La Reserva a las 5 p. m.

EN LA IGLESIA DE CRISTO

Los Lunes de San Nicolás de Tolentino en sufragio de las benditas almas del Purgatorio.

Por la mañana a las 8. Por la tarde a las 5.30.

Se invita a estos cultos en sufragio de los Fieles Difuntos.

EN LA IGLESIA DEL CARMEN

A las 9 a. m. Misa cantada, sermón, piadoso ejercicio y procesión en honor de Santa Marta po su Asociación, la cual invita a los devotos de la Virgen de Betania.

REZO SOLEMNE DEL ROSARIO

En todos los templos rezo solemne del Rosario, según el ceremonial del mes de Octubre.

MONS. PEDRO GONZALEZ ESTRADA

Hoy, domingo 28, celebra el 31o. aniversario de su consagración episcopal, Monseñor Pedro González Estrada, Arzobispo de Atalia.

El DIARIO DE LA MARINA, felicita por este medio al virtuoso Prelado y ofrece preces al Señor porque prolongue por muchos años, su fructuoso apostolado y el ejemplo edificante de su vida.

Hermosas fiestas en honor de Santa Teresa de Jesús, por la Comunidad de P.P. Carmelitas

La Venerable Comunidad de Padres Carmelitas de la Habana y las Hijas de María y Santa Teresa de Jesús, han tributado solemnes cultos a la Doctora Mística de la Iglecia, joya la más preciada del rico tesoro carmelitano, con motivo de su fiesta onomástica.

NOVENARIO: Precedió a la fiesta principal, un solemne Novenario, celebrado a las 5.30 de la tarde con exposición del Santís mo Sacramento, Santo Rosario, preces de la Novena, cánticos por el Coro del Niño Jesús de Praga bajo la dirección de los Padres Justo del Niño Jesús y Domingo del Santísimo Sacramento, C. D. y acompañados al órgano por el Padre Eugenio de San José, C.D.; bendición y reserva; terminándose con el Himno Popular a Santa Teresa de Jesús, tomando parte el concurso de fieles.

Los dos últimos días del gran Novenario predicó el M. R. P. Fray José María de la Virgen del Carmen, Prior de los Padres Camelitas de la Habana, sobe la santidad y sabiduría de Santa Teresa de Jesús, que la elevan a un puesto eminentísimo en la Iglesia Católica como Santa, como Reformadora y sapientísima escritora en la Teología mística, considerándosela como Doctora en tan difícil ciencia teológica, que iluminó con sus preclaros escritos, haciéndola asequible a la mente humana.

Sapientísimo y elocuente estuvo el Padre José María, el cual exhortó a sus oyentes a imitar sus virtudes, especialmente su confianza en Dios, que lleva consigo el total desprendimiento de las cosas terrenas, matando así el infernal egoísmo que hoy devora a los hombres y aniquila a la sociedad, porque no se mira más que a la posesión de los bienes materiales, como si éstos fueran el fin a que el hombre está destinado en la tierra. Santa Teresa les enseña a buscar la posesión de ese Dios, que es el fin supremo del hombre, y por eso decía «que quien a Dios tiene nada le falta», poque Dios es el Señor de Cielos y Tierra, y en El se encierra toda riqueza, sabiduría y grandeza, y el hombre es su heredero, como criatura por El creada a su imagen y semejanza y redimida con su preciosísima sangre.

Fueron muy celebrados los notabilísimos sermones del Padre José María, C. D.

En la fiesta onomástica de Santa Teresa de Jesús, hubo una grandiosa Misa de Comunión general, que celebró el R. P. Rafael de Jesús, Director de las Hijas de María y Santa Teeesa de Jesús.

Asistieron en corporación la V.O. Tercera del Carmen y Santa Teresa de Jesús y las Hijas de María y Teresa, dando ejemplo de amor a Jesús en el Sacramento de su altar y de cariñosa veneración a la Santa Madre.

Misa y Comunión fueron armonizadas por el Coro de tiples del templo con peciosísimos motetes.

Espectáculo hermosísimo y altamente conmovedor el ver acercarse a tantas jóvenes Hijas de María, haciendo gala de su fe religiosa, adornada por la modestia cristiana, roy tan despreciada, aún por muchas personas que en sus obras son piadosas, pero que marchitan, con su inmodestia en el vestir.

Tomaon parte en esta Comunión una representación de alumnos de ambos sexos de la Catequesisis Parroquial con la Directora señorita María Luisa Arias y señoritas yjóvenes catequistas.

Este grupo de alumnos y catequistas ofrecieron la Comunión, según las piadosas intenciones de la Presidenta del Ropero del Niño Jesús de Praga, que sostiene la Escuela Catequística Parroquial, a la cual concurren más de 500 niños de ambos sexos, como homenaje en sus días.

La bondadosa dama correspondió con larga fineza a esta ofrenda espiritual de los niños, obsequiándoles en el local de la Escuela, en unión del Padre Justo, Director del Catecismo, de la señorita Aias y del señor Más, Presidente de los Caballeros del Niño Jesús de Praga, con ricos bocaditos, dulces, bombones y galleticas. La generosa donante, fué aclamada con gran entusiasmo por los pequeñuelos.

A las 9 a. m. celebró la Misa solemne el R. P. Fray Hilarión de Santa Teresa, Sub Prior de los Padres Carmelitas de la Habana, asistido de los Padres de la expresada Comunidad Juan José de la Virgen del Carmen y Justo del Niño Jesús.

El Coro de la señora Carmelina Díaz de Ordieres, bajo la dirección del maestro Ponsoda con acompañamiento de órgano por el P. Eugenio de San José, interpretaron de manera brillantísima la Misa a tres voces de Guzmán «O Regis Supena», del P. Nicanor, C. D.; Himno Eucarístico de Sagastizábal y el Himno a Santa Teresa de Jesús. H

Fueron felicitados los Directores y el Coro.

Pronunció grandioso panegírico el R. P. Fray Antonio de Jesús Crucificado, C. D.

El P. Antonio, venerable religioso carmelita no lleva entre nosotros más que unos meses y ya adquirió fama de expremintado Director espiritual de las almas y de orador de gran elocuencia y preclara sabiduría exponiendo la doctrina al alcance de todas las inteligencias y llamando al alma al arrepentimiento y exhortándola al cumplimiento de sus deberes religiosos, con las consecuencias prácticas que pone a la consideración de sus oyentes con toda caridad y verdad.

Santa Teresa de Jesús, tuvo un gran panegirista.

Los numerosísimos oyentes elogiaron sobremanera el panegírico del P. Antonio, C. D. Decimos que sus oyentes fueron numerosísimos y así ha sido en efecto. En ningún otro año hemos visto el templo carmelitano totalmente ocupado por los fieles, como en el actual, lo mismo en la función de la mañana que en la de la tarde, causando admiración a los Padres y Hermanos más antiguos de la omunidad de Padres Carmelitas de la Habana.

Demos por ello gracias a Dios, así como por habernos dado en el Padre Antonio un Director espiritual de las almas sabio, virtuoso y prudente.

A las 5 30 de la tarde tuvieron lugar los siguientes cultos: Exposición, Santo Rosario, Sermón, Bendición, Reserva, grandiosa Procesión e imposición de medallas a nuevas congregantes.

La parte musical la interpretaron magistralmente, el oro de Tiples, el de la Comunidad armelitana y el tenor señor Jaaime Ponsoda.

Pronunció el sermón el Director de las Hijas de María y Santa Teresa de Jesús, R. P. Fray Rafael del Niño Jesús, presentando a la Sarta Madre como la encarnación de todos los heroísmos y santidad de la raza hispano-americana. En nadie la gracia divina es más graciosa, ni parece más natural, la grandeza tan tratable, la sabiduría tan comprensible y la bondad tan comunicativa; por lo cual en ella la gracia helénica debe ceder a la gracia castellana, como la gracia humana debe ceder a la divina. La grandeza o el poder de los políticos y de los guerreros es nada en comparación del de esta virgen inerme, que vence todos los obstáculos, allana todas las resistencias y se hace señora de numerosiímos enemigos, y las santidades más sublimes palidecen al lado de la Santa Madre, cuyo corazón era volcán de amor divino, que con poderosas llamas llegó a abrir brecha por donde rebozar afuera. Heroína la más ilustre del Nuevo Testamento, quitada la bienaventuranda Virgen María, ella fué la mujer que quebrantó la cabeza de la serpiente infernal, dice un sabio comentador de sus cartas. Poseída de santa exaltación, la Iglesia en la Bula de canonización, la llama nueva Débora, porque en realidad vino con la misión de restaurar a Israel.

Después de referir su emoción la primera vez que vió en uba flotar al viento, unidas las banderas de Cuba y España, símbolos de la gloriosa historia de ambos países, resumidas en la heroína castellana, exhorta a las mujeres a ser reformadoras de la sociedad, siguiendo su ejemplo. «Ninguna cosa adversa ni próspera, ni que tocase a hacienda, ni ronor, ni la vida ni otra cosa alguna, bastaba para dejar de ir adelante como persona que andaba al seguro que Dios no la había de faltar». Como Teresa de Jesús, podéis hacer a los hombres herederos de vuestro agrado, imitadores de vuestra dulzura e hijos de vuestra caridad, haciendo que los hombres se amen como hermanos en Cristo Señor nuestro. Así infundiréis en sus corazones la virtud cristiana, que es una transformación del hombre en Dios.

Entonces, sí reinará la paz en la tierra, nuncio venturoso de la eterna paz en el cielo.

Fué muy elogiado el hermosísimo sermón del R. Rafael, C. D.

La procesión resultó magnífica, presidiéndola el Prior con los Padres Justo y Baltasar, C. M.

Las Hijas de María y la V. O. Tercera del Carmen, daban escolta de honor a la venerada Madre entonando con férvido entusiasmo el Himno Popular Teresiano.

Sea para las Hijas de María y Teresa de Jesús, nuestra felicitación por el homenaje tributado a la gran Doctora Santa Teresa de Jesús, gloria inmarcesible de Hispano América.

HOY EN LA HORA CATOLICA

La Hora Católica de esta tarde, está a cargo de la F. de la Juventud Católica Cubana, y en ella participarán elementos tan valiosos como la Srta. Graciela Corrons, que cantará cuatro canciones; la Sra. Luva Ehlmer, que la acompañará al piano; los Sres. Martínez Araújo y Obana, que ejecutarán varios números al piano y violín. Esto en la parte musical.

En la hablada, dirigirá una docta y vibrante conferencia sobre la Democracia, el Sr. René Guerra y hablará como siempre el Pade Chaurrondo, en su Motivo Semanal. El Presidente de la Federación Sr. Julio Morales Gómez dirá unas palabras sobre Cristo Rey.

Un gran programa que deben sintonizar todos los católicos esta tarde. A las 2 p. m.

Si Ud. quiere que su anuncio se le publique en el

NOTICIERO DEL LUNES

Tenga la bondad de indicarlo al momento de entregar su anuncio.

Para la SECCION CLASIFICADOS, del NOTICIERO DEL LUNES, periódico de gran circulación y que lo recibe todos los suscriptores del DIARIO DE LA MARINA; se admiten todos los días hábiles de la semana, de 8 a. m. hasta las 10 y media de la noche, en el Departamento de Anuncios Clasificados del DIARIO DE LA MARINA.

TELEFONO A-3333

PROFESIONALES

p1 DRES. EN MEDICINA

Dr. Angel Fernández
DIVORCIOS
Muy rápidos, en 5 o 30 días. Plázos cómodos, en toda la República, a cubanos y extranjeros. Obrapía 17, de 2 a 7 p. m. Telf. A-3060. P-6

DR. A. VENERO
Vías urinarias. Impotencia, Sífilis, Curación rápida. Cuota semanal Diatermia, Azoterapia, etc. etc. Consultas de 9 a 12 a. m. y de 4 a 6 p.m. San Miguel No. 55, esquina a San Nicolás. Teléfono A-9380. P-1

p7 ABOGADOS y NOTARIOS

Dr. ISIDORO CORZO
ABOGADO
Especialidad: DIVORCIOS. Calle 9 número 25, entre H. e I. Telf. F-5086, Vedado. P-6

ALQUILERES

a1 HABANA

INDUSTRIA NUMERO 48, ALTOS, compuesto de sala, comedor y tres habitaciones, en $26.00. La llave, en los bajos. Informan: Empedrado número 34, Departamento número 27. Telf. M-8413, de 4 a 6 p. m. y en el F-4172, después de las 10 a. m. A-1

ESPADA 31, ENTRE NEPTUNO Y San Miguel, hermoso tercer piso, agua abundante, cinco habitaciones, sala, comedor y servicio, $27. Informan en el mismo por las mañanas. A-1

ALQUILERES

a1 HABANA

ALQUILO CASA SAN RAFAEL 295, altos, acabada de pintar con todas las comodidades. Informan: XO-1297 y 23 No. 400. Vedado. A-1

SE ALQUILAN BARATOS LOS MO-dernos de San Joaquín 22, por Velázquez, a una cuadra de Monte, con sala, comedor, tres cuartos, baño intercalado y cocina de gas. A-1

ESTRELLA 237, ALTOS, SALA, CO-medor, 3 habitaciones, baño y cocina. Informes: Telf. U-1157. R. G. Fernández.

SE ALQUILAN MODERNOS ALTOS, Figuras 25, entre Manrique y Tenerife, a una cuadra de Monte, sala, comedor, 3 cuartos, baño, cocina. La llave, en los bajos. A-1

ALQUILO AVENIDA REPUBLICA 79, dos cuadras Prado, sala, saleta, tres habitaciones, baño moderno, servicio criados, la llave en la misma de nueve a doce. A-1

ESTRELLA NUMERO 173, CASI ES-quina a Gervasio. Preciosísimos altos, frescos y en el lugar más céntrico de la Habana. Compuestos de sala, 3 amplias y ventiladas habitaciones, baño intercalado completo, comedor al fondo, servicio servidumbre, etc. Precio iniguelado, de 25 pesos. Informes: Goizueta. F-3937. A-1

¡BUSCA CASA? LLAME AL M.6747
SEGURAMENTE ALLI ENCONTRARA LA QUE VD NECESITA O VAYA A
MORRO Y GENIOS EDIFICIO "GOMEZ" ALLI LE INFORMARAN

a2 VEDADO

G 67, ENTRE CALZADA Y NUEVE. Alquilo chalet moderno. Espaciosos salones, biblioteca amueblada, amplio comedor, cinco habitaciones, dos baños. Garage y departamento criados. Puede verse de 2 p.m. a 7 p.m. Informan F-5624. A-2

VEDADO. ALQUILO MODERNA CAca amueblada con todo confort a matrimonio honorable o corta familia. Informan de 12 a 5 p.m. Teléfono F-4844. A-2

10 Y 13 NUMERO 15, ENTRADA por 13. Bellísima residencia, propia para familia corta, pero de gusto, con sala, comedor, 3 habitaciones, baño completo, cocina, servicio servidumbre, etc. Precio inigualado e incomparable. Informes: Goiuzueta. F-3937. A-2

VEDADO: SE ALQUILA MODERNA y lujosa esquina, brisa, portales, sala, comedor, pantry, 6 cuartos grandes, 3 baños, 2 cuartos criados, cuarto chofer, lavadero, garage 3 automóviles, etc. Calle I. número 18, esquina 11. Alquiler: $115.00. Se puede ver, de 8 y media a 10 y de 1 y media a 3 y media. Dueño: F-2760.

ALQUILO F No. 35 ALTOS, ENTRE 3a y 5a, frescos, ventilados, sala, recibidor, 4 cuartos, baño, intercalado. Comedor, cocina, gas, servicios. Criados. Informan en la misma.

VEDADO: PROXIMA A DESOCUPARse altos 17 entre 6 y 8, cinco habitaciones y dos baños con garage. Informan: F-1775 o A-4829. A-2

ALQUILO BAJOS CALLE M NUME-ro tres, casi esquina Calzada; moderno, decorado, $30.00; Portal, sala, tres habitaciones, comedor, cuarto criados; dos baños. Informan: FO-2373.

CALZADA Y H. VEDADO, CASA MO-derna se alquila primer piso izquierda, sala, recibidor, 3 habitaciones baño intercalado, comedor, cocina, cuarto y servicios de criados. Informan Banco Asturiano. teléfono A-7674. A-2

SE ALQUILA LA HERMOSA RESI-dencia Calzada esquina a Paseo, con jardín, portal corrido, hermosa sala, recibidor, ocho habitaciones, comedor al fondo, biblioteca, tres baños intercalados, garage, patio interior, cuartos y servicio de criados. Informes: Prado 90, por Animas. Telf. A-8903.

ALTOS ACABADOS DE DECORAR. 190 calle C esquina 21, baño lujoso, grandes sala y comedor, tres cuartos otro criada, espléndida terraza, agua abundante, sombra brisa, doble servicio. A-2

a3 CERRO y PALATINO

TERCERA NUMERO 6, ESQUINA Albear, Reparto Palatino, Cerro: Alquiler $15.00. Moderna, 3 cuartos, patio interior, etc. Véndese, $4,200.00. Llave, Bodega. Más informes: Sardiña. M-7245. A-3

ALQUILO: CERRO 574 B, POR ZA-ragoza, portal, sala, saleta, cuatro cuartos. Informes al lado, Letra A. A-3

A4 Marianao y sus Repartos

CHALET LUJOSO, REPARTO MI-ramar, Primera Avenida, entre 4 y 6. Alquiler: $60.00. Cuatro grandes habitaciones, 2 baños, soberbio living room, pantry, garage, etc. También véndese. Ganga: $15,900.00. Véase cualquier hora. Llaves, misma. Sardiña: M-7245.

ALQUILERES

A4 Marianao y sus Repartos

SE ALQUILA, COMPLETAMENTE amueblada, bellísima residencia. Todo confort, jardines, garage, Calzada de Columbia esquina a 14. Puede verse todo el día. U-6454.

a5 J. del MONTE y la VIBORA

SE ALQUILA UNA CASA EN VIS-ta Alegre y Goicuría, Reparto Mendoza, Víbora. Portal, sala, cuatro cuartos. Baño intercalado, comedor, patio grande, media cuadra ómnibus Ruta 15. A-5

10 DE OCTUBRE 795 esquina a KES-sel, se alquila sala, comedor, tres cuartos, baño completo y cuarto de criados. Verlo de 12 a 2 y de 5½ a 7½. A-5

SE ALQUILA, VIBORA: CHALET, Milagros entre Delicias y Buenaventura, jardín, portal, sala, 2 saletas, 4 cuartos, garage. Llave, enfrente, número 30. A-5

ALQUILO EN LA VIBORA, HER-moso chalet, situada en la calle Carmen y Luz Caballero. Terreno para jardín, sala, comedor, cinco habitaciones espléndidos baños garage, gas, etc. etc. Informan en la Manzana de Gómez No. 240. Teléfono A-4893. A-5

a6 Stos. SUAREZ y MENDOZA

PROXIMA A DESOCUPARSE, CON cejal Veiga 14, sqquina a Luis Estévez, jardín alrededor, portal, sala, 3 habitaciones, comedor, cocina, terreno al fondo. $22.00. Informes The Trust Co. or Cuba, Obispo 53. M-6917. A-6

BARATISIMAS SE ALQUILAN DOS casas pequeñas en la calle Vega entre Tamarindo y Serafines, frente a La Ambrosia Industrial. Llaves Vega 41. Informan: FO-3271. A-6

EN LA PARTE MAS ALTA DE SAN-tos Suárez, en $1,500.00. Vendo preciosa casa de portal, sala, comedor, dos cuartos, baño intercalado. Informes: Sr. Polo. M-3514.

ALQUILO ELEGANTE CASA, DOS plantas, acera brisa, 6 habitaciones, garage, cerca colegios Maristas y Lourdes. Precio situación, Luz Caballero 6, entre Milagros y Santa Catalina, Mendoza, Víbora.

a7 LUYANO

ALQUILO SANTANA 25, ENTRE VIllanueva y Luco, nave propia para autos, carretones, 4 habitaciones, patio, buena entrada, dos cuadras de Luyanó, todo $20.00. Llave al lado, teléfono X-2750. A-7

LUYANO: SE ALQUILA SOLA PLANta, sala, comedor, tres cuartos, baño intercalado completo, servicio secundario, agua abundante. Villanueva 15-A. Llave, Industria 152. Informes: A-3772

SE ALQUILAN LOS MAGNIFICOS y ventilados bajos y altos de Concha y Guasabacoa, compuestos cada uno de espléndida sala tres espaciosas habitaciones, baño y cocina. Precio 12 pesos. Véalos e infórmese en la Manzana de Gómez No. 240. Teléfono A-4893. A-7

a13 ALQUILERES - VARIOS

SE ALQUILA O VENDE, LA HER-mosa finca «Villa Julita», sita en el kilómetro 19 de la Carretera de Pinar del Río. Informan: Calle J. número 188, entre 19 y 21, de 4 a 6 p. m. A-13

TENNIS. SE ALQUILA CALLE 15 entre 2 y 4, Vedado. Alquiler muy barato o sin él por algún tiempo, si así se conviniera. Banco Asturiano. Teléfono A-7674. A-V

NAVES y LOCALES

ALTURAS BUENAVISTA, CERQUI-ta Tropical, alquílase local esquina con o sin armatostes, comodidades vivienda, $15.00. Edificio «Campana», Calzada Columbia esquina Godínez. Por tranvía Vedado-Marianao, loma apeadero «Ceiba». B-1

SE ALQUILA UN HERMOSO LOCAL de esquina propio para comercio de bodega o fonda en Arbol Seco y Sitios, se dá muy barato. Informan en Campanario y Concepción de la Valla (bodega). B-1

SI PIENSA ESTABLECERSE VEA la esquina de Monte y Antón Recio, que por estar en magnífico punto y alquilarse muy barata puede convenirle. Informan: Muralla 98, Sr. Prieto y por el teléfono FO-3271. B-1

ALQUILO O VENDO PRECIO DE situación, nave de estructura de acero, 600 metros con entrada por dos calles, propio para cualquier industria con varias instalaciones eléctricas. Calle Flores 8, entrada por Agua Dulce. Informan carbonería. B-1

ALQUILO ESQUINA, MANRIQUE Y Condesa, 1,700 metros cuadrados y entresuelos, de 1,000 metros. Propia para garage o almacén. Informan: de 8 a 5. Telf. A-9349. B-1

EN EL CERRO SE ALQUILA PARA bodega Arzobispo y Parque, con armatoste, nevera, vidriera, todo moderno y una Accesoria, en 12 pesos. Informan al lado. B-1

SE ALQUILA UN MAGNIFICO LO-cal en Luz esquina a Oficios propio para establecimiento con varias divisiones y servicios. Informan en Manzana de Gómez No. 240. Teléfono A-4893.

SE ALQUILA
Para Bodega con enseres nuevos y acabada reformar, de mucha cantina, con crucero de guaguas por las dos calles. Aproveche esta oportunidad para establecerse con poco dinero y vida propia. Informan en los altos de la misma, Villanueva y Manuel de la Cruz, de 2 a 4. Precio de situación. B-1

ALQUILERES

b1 NAVES Y LOCALES

EDIFICIO P. MORALES SANTA CRUZ
SAN LAZARO Y N.
8 PISOS
Apartamento lujoso con recibidor, sala, comedor, dos habitaciones, baño, pantry, cocina, galería, terraza, etc., en séptimo piso. Muy fresco y con hermosa vista. Precio razonable.
ELEVADOR DIA Y NOCHE
INFORMES: DE 9 A 12, EN EL MISMO EDIFICIO.

¡BUSCA LOCAL PARA NEGOCIO? LLAME AL M.6747
CON TODA SEGURIDAD ENCUENTRA EL QUE VD. NECESITA O VAYA A
MORRO Y GENIOS EDIFICIO "GOMEZ" ALLI LE INFORMARAN

FRENTE A SECRETARIA DE HA-cienda, Obispo número 22. Alquilo amplio local para establecimiento, con vidrieras al frente. El precio es muy reducido. Informan en la Manzana de Gómez número 240. Telf. A-4893. B-1

ALQUILO ESQUINA, MANRIQUE y Condesa, 1,700 metros cuadrados y entresuelos de 1,000 petros. Propia para garage o almacén. Informan, de 8 a 5. Telf. A-9349. B-1

HABANA Y MURALLA, ALQUILO esta casa de 3 habitaciones, propia para Almacén o Depósito, con habitaciones para viviendas. Precio de verdadera ganga. Informes: Manzana de Gómez 240. A-4893.

CARDENAS 11
Alquilo buen local para depósito de materiales o cualquier industria, cerca de Monte. Llave en la Lechería. Su dueño, en la Calle 8, número 37, entre 13 y 15, Vedado. B-1

SE ALQUILA UNA ESQUINA PARA comercio. Toda o parte, de la de Suárez y Esperanza. Informes, en la misma.

b2 APARTAMENTOS

MONTE 2-A, ESQUINA ZULUETA. Casa de orden, buen aspecto: Departamentos de dos y tres habitaciones, vista calle, para matrimonios y familias, sin niños. Exijo referencias. B-2

EDIFICIO «AGUIAR» INDUSTRIA 72½. Amplios apartamentos 2 habitaciones y baño completo, lum, limpieza, teléfono agua caliente y asensor día y noche, vigilancia nocturna. Sólo personas de moralidad. B-2

b2 DEPARTAMENTOS

HABITACIONES AMPLIAS Y CO-modas. Casa tranquila y de moralidad. Precios desde 4 pesos, en adelante. Inquisidor 14, entre Sol y Santa Clara. B-4

b4 HABITACIONES

SAN MIGUEL 51 (altos) SE ALQUI-lan dos habitaciones ventiladas, servicio completo, precio de situación moralidad, a media cuadra de Galiano, buen cocinero. B-4

EN CARDENAS 3, ALTOS, PISO primero se alquila una espléndida habitación para hombres solos, precio de situación. B-4

REAPERTURA DE SAN PEDRO 6, «La Perla»: Habitaciones, con o sin comida, amplias y frescas, desde $5.00 a $10.00. Proposiciones para gran vidriera, en la misma. B-4

SE ALQUILA ESPACIOSA HABITA-ción. Si se desea, con muebles y comidas. Se cambian referencias. Unico inquilino. Calle Quinta número 43-A., bajos, entre D. y E. B-4

EN CASA DE FAMILIA HONRADA. Se alquila un cuarto con comida y todas comodidades. Calle I. número 209, entre 21 y 23, Vedado. B-4

ALQUILO UNA HABITACION EN la Víbora, Milagros esquina a Párraga, altos, media cuadra de la Calzada, con todo servicio a una o dos personas, buen precio, balcón independiente. B-4

ALQUILO UNA HABITACION BAL con a la calle. Precio 6 pesos. Perseverancia 37, altos, esquina Animas. En la misma se hacen vestidos desde 60 centavos en adelante.

CONSULADO 56 Y 60, ALTOS, EN-tre Genios y Refugio. Residencia familiar, de personas decentes y estables. Habitaciones y apartamentos con teléfono, balcón, lavabo, baños, garage, limpieza, comidas, etc. También excelentes habitaciones, en Consulado 92-A., altos, entre Colón y Trocadero. B-4

NO ALQUILE HABITACIONES, SIN antes ver las de Galiano 90, (baratísimas), grandes, chicas; juntas, separadas; alegres, secas, claras, a la brisa, agua corriente, baño caliente. Comida exquisita. Estricta moralidad. Punto inmejorable. Precios increíbles. B-4

REPARTO SANTOS SUAREZ, CA-lle Paz No. 16, frente capilla La Milagrosa, alquilo habitación amplia ventana, calle muy fresca con o sin asistencia a matrimonio o señoras honorables. B-4

ALQUILO HABITACIONES NEP-tuno 221, calle 6 No. 3, Vedado, Picota 56, Compostela y San Isidro 156½. habitaciones y accesorias a precio de situación. B-4

HABITACION INDEPENDIENTE EN casa de familia respetable. A señora sola. Se cambian referencias. También vendo juego de cuarto y algunos otros muebles. 6 No. 224 entre 21 y 23. Vedado. B-4

A PERSONAS DE ABSOLUTA MO-ralidad. Alquilo amplísima habitación, a precio de situación, con o sin comida. Agua fría y caliente, luz toda la noche y teléfono. Campanario 39-D., altos, entre Dragones y Salud. B-4

VEDADO. LINEA No. 91, ESQUINA a 6, alquilo inmensa habitación, esquina brisa. Está dividida y propia 4 personas. Gran portal al frente. Casa honorable magnífica comida. Precio reducidísimo. F-5632 y F-1406. B-4

GALIANO 103, ENTRE SAN JOSE y Barcelona: Habitaciones espléndidas desde $25 para uno; dos, $37. Lavabos, baños intercalados, agua caliente abundante, excelente comida, limpieza, luz, teléfono. Sólo moral absoluta. Teléfono M-7380. B-4

ALQUILERES

b5 CASAS de HUESPEDES

CASA DE HUESPEDES «LA ISLA», Monte 53, altos, por Factoría. Alquilo precioso departamento, con vista a La Fraternidad. Espaciosas habitaciones, con baños modernos. Agua caliente. Excelente comida. Precios módicos. B-5

GALANO 111, ALTOS, ENTRE SAN José y Barcelona. Espléndidas habitaciones con lavabo y baño, agua caliente con o sin muebles. Excelente comida. Asistencia completa, por módico precio. Moralidad. B-5

CASA DE HUESPEDES: ATENCION a las familias que viven en hoteles y casas de huéspedes: Si desea cambiarse de casa, visite Prado 65, esquina a Trocadero y encontrará buena comida y buen trato y dos espléndidas terrazas a Prado, para comodidad de sus huéspedes. Teléfono A-9009 B-5

VIVIR BIEN
Confortable, económico, Muralla esquina Inquisidor. «Palacio Cueto». Vea habitaciones y precios. Excelente comida, elevador, agua caliente y fría. Teléfono A-1811. B-5

GALIANO No. 84, ALTOS DEL CA-fé «La Isla». Alquilo habitaciones, vista calle. En la misma a hombres solos, $20.00; asistencia completa. Exquisita comida, estricta moralidad. B-5

b6 HOTELES

Hotel Roosevelt
AMISTAD Y SAN MIGUEL
$50 Matrimonios, con tres excelentes comidas: mensuales.
Apartamentos para familias. Todos con baño privado. Elevadores, día y noche. B-6

HOTEL COLONIAL
Abrirá sus puertas el primero de Noviembre, San Miguel 62, casi esquina a Galiano. Apartamentos y habitaciones, todas con baño privado. Elevador día y noche. Magnífico restaurant en el octavo piso. Se exigen referencias de moralidad. Teléfono M-8164. B-6

HOTEL «VANDERBILT»
Lo más alto, saludable y económico, Neptuno 309 esquina Mazón. Habitaciones de esquina, con baño privado, propios a quien convenga vivir cerca Universidad, o los hospitales. C. García y Mercedes. B6

HOTEL 'IDEAL ROOM'
PRADO 93 B, (POR PASAJE)
Hay habitaciones disponibles, apartamentos de dos habitaciones, balcón a Prado, comida para dos, muebles y más servicios, 50 pesos. Visite antes de mirar en otro lado, no perderá el tiempo. Exíjense referencias de moralidad y pagos. B-6

b10 PERDIDAS

EXTRAVIADO PERRO BULL TE-rrier, blanco con una oreja un poco negra, y mancha negra en el ojo derecho, responde por "Meid"; en el cuello tiene una medalla de la vacuna anti-rábica 13.477. Gratificaré a la persona que lo entregue Calle 4 No. 193, Vedado. Menéndez.

SE SOLICITAN

b9 Agencias de Colocaciones

AGENCIA BEERS, OFRECEMOS mat, am. el chauffeur, criado, ella cocinera, Ref. Necesitamos cocineras, criadas, $15-$20, O-Reilly 9½, Havana, A-3070. B-9

AGENCIA BEERS, YA CONOCIDA, tiene trabajo para una cocinera repostera, $25. Una criada de mano, que sepa coser, $22, otras; siempre hay trabajo para mujeres. O-Reilly 9½, Havana, A-3070. B-9

sa Solicitud de Alquileres

SE DESEA TOMAR, EN ALQUILER, una parte de local, con vidriera a la calle, en Obispo, de Bernaza a Compostela; o San Rafael o Neptuno, de Prado a Galiano. Informes al Sr. López, Obispo 74.

SOLICITO CASA, EN BUENAS CON-diciones, que tenga 10 a 12 habitaciones. En lugares comprendidos de Belascoaín a Prado y de Reina, Galiano a San Lázaro. Se gratificará. Dirigirse a Sánchez, San Nicolás 67, entre Neptuno y San Miguel. S-A.

SE SOLICITA HOSPEDAJE EN CA-sa de familia de absoluta moralidad para una señora con una hija enferma de los nervios. Tiene que ser en el Vedado o Repartos. Teléfonos F-4083 y FO-3139. S-A

SOLICITO CASA BAJA, ESPACIOSA, de B. a 6 y de 21 a 25. No más de $50.00. Avisos a 23 número 393, altos, Vedado.

SE BUSCA HABITACION BIEN amueblada con lavabo y entrada independiente. Escriba indicando precio. E. O. P. DIARIO DE LA MARINA. SA.

s1 CRIADAS y CRIADOS

PARA HACER TODA LA LIMPIEZA de una casa pequeña, a un matrimonio solo, se solicita una criada por horas. Ha de ser limpia, formal y honrada y traer buenas referencias. Si no, que no se presente. Calle Seis número 258 esquina a 27, Vedado. de 2 a 7 p.m. S-1

SOLICITO CRIADA ESPAÑOLA DE mediana edad, que sepa servir mesa y limpiar bien; con referencias. $15.00. Vedado, calle 15 No. 380, entre 2 y 4. S-1

SOLICITO CRIADA PARA LIMPIE-za general de una casa: servir mesa, lavar alguna ropa fina y dormir en la colocación. No chiquillas, ni señoras. Sueldo 10 pesos. Referencias. Calle 12 número 17, Vedado.

VEDADO. SE SOLICITA PARA UN matrimonio una mujer que duerma en la casa, calle K 166, bajos, entre 17 y 19, Vedado. S-1

SOLICITO CRIADA ESPAÑOLA, FORmal, de mediana edad, que sepa servir mesa y limpiar bien, 15 pesos. Calle 15 número 380, entre 2 y 4, Vedado.

SE SOLICITA, PARA CRIADA DE mano, muchacha que sepa servir, así como coser un poco. Sueldo 10 pesos, 21 número 357, entre 4 y 6. S-1

SE NECESITAN UN CRIADO DE mano, y un chauffeur, que tenga referencias, sueldo 25 pesos cada uno Informan Compostela 58. S-1

SOLICITO UNA CRIADA ESPAÑO-la, de mediana edad, que sepa servir mesa y limpiar bien, 15 pesos. Calle 15 número 380, entre 3 y 4, Vedado. S-1

SE SOLICITA UNA JOVEN PARA la limpieza, que sea trabajadora y formal, tiene que dormir en la colocación; sueldo cinco pesos, en Línea No. 36 A entre 12 y 14, altos Vedado. Bufete Dr. Riva, Avisar Dr. Lombard. S-1

SE SOLICITAN

s2 COCINERAS y COCINEROS

PARA UN MATRIMONIO SOLO SE solicita una cocinera que sea limpia, honrada y formal y que duerma en la colocación. Ha de traer muy buenas referencias. Si no, que no se presente. Buen sueldo. calle seis número 258 esquina a 27, Vedado. De 2 a de la tarde. S-2

SE SOLICITA UNA PENINSULAR de mediana edad para cocinar y limpiar en casa de muy corta familia, que duerma fuera. Sueldo: quince pesos. General Lee 19, entre Juan Bruno Zayas y Cortina. Reparto Santos Suárez. S-

SE SOLICITA UNA ESPAÑOLA, PA-ra cocinar y otros quehaceres. Ha de saber cocinar bien y gustarle los niños. Sueldo 12 pesos. Infanta 103, primer piso, izquierda, entre Llinás y Benjumeda. S-2

SOLICITO ESPAÑOLA PARA CO-cinar y limpiar corta familia diez pesos y uniformes. H 122, bajos, entre 13 y 15. S-2

SE SOLICITA ESPAÑOLA O CU-bana blanca, de confianza para cocinar, limpiar corta familia. Diez pesos. Saco 28, entre Santa Catalina y San Mariano. Víbora. S-2

SOLICITO ESPAÑOLA, DE MEDIA-na edad, para cocinar y limpiar a corta familia, durmiendo colocación. Sueldo: $10.00. Amargura 72, altos. S-2

SE SOLICITA UNA COCINERA blanca, de mediana edad para cocinar y ayudar a la limpieza, que sea aseada y duerma en la colocación. Sueldo: 10 pesos. Goicuría 76, entre Libertad y Milagros. Santos Suárez. S-2

s3 MANEJADORAS

SE SOLICITA UNA MUCHACHA, para cuidar un niño de 2 años. Informan en Basarrate 17, altos, entre San José y San Rafael. S-3

SE SOLICITA UNA MUCHACHA, para cuidar un niño de 2 años. Informan en Basarrate 1, altos, entre San José y San Rafael. S-3

EN D. NUMERO 200, ENTRE 21 Y 23, se solicita una manejadora. Se exigen referencias. Para tratar: de 2 a 4. S-3

SOLICITO MANEJADORA BLANCA, sana, de buen carácter, solamente para entretener una niña de tres años y lavar su ropa uniformes. Calle 15 No. 357 entre 2 y Paseo, bajos. Teléfono F-4702. S-3

s10 OFICINISTAS

SE SOLICITAN DOS JOVENES CU-banos que tengan preparación para oficina, escriban en máquina y con buenas recomendaciones. No mayor de 21 años. Dirigirse al Apartado 145, Habana. S-10

SE SOLICITA UNA BUENA TA-quígrafa en inglés y español. Conteste mencionando experiencia etc. a TAQUIGRAFA, Diario de la Marina. S10

S11 Agentes y Vendedores

AGENTES. LA OFICINA EN CUBA de varios fabricantes extranjeros, (de materias para industrias, y alguna ferretería y víveres), desea agentes, prácticos y constantes, en Cárdenas, Santiago, Manzanillo y Guantánamo, base comisión. Dirigirse, con antecedentes, Apartado 1387, Habana. S-11

AGENTES COMERCIANTES, PARTI-culares. Adquiera su radio «Standard» de 4 tubos con eficiencia de 6. Bocina electro-dinámica. Extraordinario volúmen. Cuadrante iluminado. Vendiendo uno, adquiere otro absolutamente gratis, (no se cobra cartón). Al por mayor grandes descuentos. Ave. Menocal (Infanta) 62 bajos, entre 25 y 27. De 2 a 9 P.M. También el domingo. S-11

NECESITAMOS VARIOS HOM-bres mayores de edad, con referencias, que sepan las cuatro reglas, para emplearlos en compañía americana, con cargos bien retribuídos. Preguntar por Mr. Frank, en Bernaza No. 3, entrada por la Real Silk, altos, el próximo lunes día 29 a las 3 P. M. No tratamos este asunto por correspondencia. S11

ATRACTIVA PROPOSICION PARA hombres interesados ganar sobre $100-00 mensuales en honorable ocupación trabajando desde su casa. Pida informes. Universal, (Box 3, Station I. New York S-11

s13 SOCIOS

DESEO ASOCIARME A PERSONA que necesite de poco capital para trabajar negocio práctico. Escribir proposiciones a Sr. A.P. Departamento Anuncios DIARIO DE LA MARINA. S-13

SOLICITO SOCIO (MEDICO) CON $500 para industria agua mineral. El litro del mejor agua medicinal mesa a menos de 5 centavos. También cedo y traslado negocio con facilidades pago por asuntos familiares. Correspondencia solicitada de personas serias a: T. B. Departamento Anuncios este periódico. S-13

COMERCIANTES E INDUSTRIALES
Solicito relacionarme con industria o comercio de positivo resultado, bien de socio o empleado, teniendo la experiencia como cajero, tenedor de libros, corresponsal e inglés, con referencias y garantías. Ricardo D. Villegas. Empedrado 60, altos. Habana.

SOLICITO SOCIO PARA CONTI-nuar industria y comercio. Casa acreditada. Informes: Manuel Pardo, Café «Sol de Cuba», Belascoaín y Zanja, de 12 a 7. U-6876. S-13

s14 VARIOS

ENFERMOS DEL ESTOMAGO
Hígado, Vesícula Biliar, Ulcera Gástrica o Duodenal, Colitis o Intestinos. Probad con un frasco del maravilloso patente, en polvo, «BISMAGEN» y bendeciréis la hora en que decidísteis tomarlo. S-14

SE OFRECEN

s1 CRIADAS y CRIADOS

SE DESEA COLOCAR UNA MUCHA-cha, española, para criada de mano o de cuartos. Sabe coser y tiene referencias. Telf. F-6062. O-1

UNA ESPAÑOLA DESEA COLO-carse para comedor o cuarto, está práctica y acostumbrada al servicio fino, tiene buenas referencias. Teléfono F-6169. O-1

SE OFRECE JOVEN ESPAÑOLA criada de manos o de asistencia o solamente para la cocina. Tiene referencias. Informan: U-6692. O-1

SE DESEA COLOCAR UNA MU-chacha del país de manejadora o criada de manos. Genios No. 22, bajos, entre Industria y Consulado. O-1

SE OFRECEN

s1 CRIADAS y CRIADOS

MUCHACHA ESPAÑOLA DESEA colocarse para todos los quehaceres de la casa. Sabe y le gusta trabajar. Tiene buenas referencias. Teléfono FO-9104. Medrano No. 5 entre Martínez y Santa Petronila, Marianao. O-1

SE DESEA COLOCAR UNA SEÑO-ra, para criada de mano o de cuartos o acompañar a señora sola. Telf. U-5470. O-1

SE DESEA COLOCAR UN JOVEN español, de criado de mano. Tiene buenas referencias de familias conocidas. Telf. A-8537. O-1

DESEA COLOCARSE SEÑORA DE color, para ayudar labores de la casa, prefiere manejar un niño. Informan teléfono M-1423. O-1

UN JOVEN JAPONES DESEA COLO-carse de criado de mano, habituado en todos sus servicios. Tiene buenas referencias de última casa ha servido dos años. Teléfono A-9814. O-1

SE DESEA COLOCAR UNA JOVEN española, de criada de mano, cuartos o comedor. Sabe cumplir con su obligación, es trabajadora y formal. Telf. M-8712. O-1

SE DESEA COLOCAR UN JOVEN de primer criado, para casa particular o de ayuda de cámara. Tiene referencias de las mismas. Telf. F-5262. O-1

SE DESEA COLOCAR UNA COCINE-ra española, de mediana edad. Ha trabajado en buenas casas y tiene buenos informes. Duerme fuera. Informan: Calzada del Monte número 366, altos. Telf. A-9032. O-1

UNA JOVEN BLANCA, FINA, ES-pañola desea colocarse para las habitaciones, saber zurcir bien, Zulueta No. 73, apartamento No. 6. O-1

s2 COCINERAS y COCINEROS

BUEN MAESTRO COCINERO RE-postero, joven chino cocinar toda clase, criolla, española y americana, muy buen sazón. Tiene recomendaciones. Informan Dragones 49, teléfono M-4859. Desea colocarse casa particular. O-2

SE DESEA COLOCAR UNA JOVEN española, para los quehaceres de una casa, siendo corta familia. No le importa cocinar y limpiar. Habana número 210. O-2

DESEA COLOCARSE BUENA COCI-nera de color en casa particular o establecimiento, tiene referencias, va a los repartos. Teléfono U-2540. O-2

SE DESEA COLOCAR UNA COCI-nera y repostera, cocina criolla y española. Ayuda la limpieza y va al campo. M-5268. O-2

SE DESEA COLOCAR UNA ESPA-ñola, para cocinar y limpiar o cocinar sólo. Tiene referencias. Informan: 21 número 496, entre 12 y 14, Vedado. O-2

SEÑORA ESPAÑOLA DE MEDIANA edad desea colocarse para cocinar, no le importa hacer alguna limpieza. U-9798. O-2

UNA ESPAÑOLA DESEA COLOCAR-se de cocinera o para limpiar, duerme fuera, tiene referencias, sabe cumplir con su obligación. F-1699, calle 16 esquina 17, tintorería. O-2

SE DESEA COLOCAR UNA JOVEN de color, para cocinar. Siendo corta familia, ayuda a la limpieza. Duerme fuera. F-2026. O-2

SE DESEA COLOCAR UNA MUCHA-cha española, para cocinar y repostería. Tiene referencias. Informan Pasaje Este 39, entre Luis Estévez y Estrada Palma. O-2

SE OFRECE UNA COCINERA, ES-pañola, cocina criolla y española. Duerme fuera. Informan: M-5425. O-2

DESEA COLOCARSE UNA MU-chacha para cocina. Otra para limpiar por hora. M-9048. O-2

SE OFRECE UNA COCINERA ES-pañola, cocina criolla y española, sabe de repostería. Cuba 99 cuarto número 15. O-2

SE OFRECE JOVEN ESPAÑOLA, para cocinar y limpiar. Tiene referencias. Luz y San Ignacio, Bodega. O-2

GRAN COCINERO FINO, ASIATICO desea colocarse casa particular, muy práctico criolla, española y francesa, hace dulces variados, limpio y formal, tiene muy buenas referencias. Teléfono M-4447. O-2

s7 Lavanderas y Lavanderos

LAVANDERO CHINO DESEA CO-locarse en casa particular y hotel tiene buenas referencias. Informes: teléfono F-6015. O-7

LAVANDERO ASIATICO DESEA COlocarse en casa particular u hotel, sabe lavar ropa fina de señora y caballero, tiene buenas referencias. Llamar teléfono F-6015. O-7

s8 CHOFERES

SE DESEA COLOCAR UN CHOFER español, en casa particular o comercio, varios años de experiencia. Tiene buenas referencias y no tiene pretensiones. Telf. F-6702. O-8

SE DESEA COLOCAR UN CHOFER español en casa particular o comercio, tiene buenas referencias. Teléfono F-2131. O-8

s9 JARDINEROS

JARDINERO JAPONES DESEA CO-locarse en casa particuloar o en finca. Tiene recomendaciones. Informes A-9814. O-9

s14 VARIOS

ESPAÑOLA SE HACE CARGO DE todo lo de la casa, lo mismo para persona sola que matrimonio sin niños, referencias las que quieran. Inquisidor 22, bajos, habitación No. 2. O-14

COMPRAS

1 CASAS

SE COMPRA CASA BASTANTE NUEva jardín, portal, tres cuartos, separada colindantes en Víbora, Sola, Floresta, Mendoza. Precio situación. No corredores. Juan López, Apartado 1961. Habana. C-1

COMPRO UNA CASA. EN LA VIBO-ra cerca del Colegio de lo Hermanos Maristas, compuesta de sala, recibidor, tres o más habitaciones y Garage. Informan en Neptuno No. 229, entre Oquendo y Soledad, teléfono U-2129. C-1

COMPRO CASA O CHALETS EN Vedado o alturas de Almendares, o una esquina con establecimiento en calle comercial, Habana. Prieto, Aguiar 98, M-6886. C-1

COMPRO RAPIDAMENTE CASAS en Habana, del precio que convenga, desde 1,000 a $20,000. Si quiere vender véame, le conviene. Emilio Rodríguez, M-6886. Aguiar 98. C-1

M.E.C.D. 2016

COMPRAS

CASAS

PRO UNA O DOS CASAS CON es cuartos en la Haba o su alrede- hasta $4.000 pueden dirigirse escrito dando detalles, a señora Moliner, Carmen 1 D, esquina a panario, Habana. C-1

PRO CASAS CHICAS Y MEDIA- trato directo. Facilito dinero hipoteca. Neptuno 208, U-1802 ba- izquierda. C-1

SOLARES

PRO RAPIDAMENTE SOLAR lturas de Almendares o Vedado, o y grande en precio razonable. e con planos o datos. Emilio ríguez, M-6886. Aguiar 98. C-2

PRO SOLAR, 15 POR 30 VARAS, lturas Almendares. No más de cuadra del tranvía. No corredo- Riera, Rayo número 2. C-2

AUTOMOVILES

QUIERE VENDER SU AUTO- móvil o camión en cualquier con- ón que se encuentre, llame al fono X 1555 y pasaré al mo- nto. Pagamos los mejores precios. cha y Pérez. Luyanó.

MPRAMOS SU AUTOMOVIL POR alas condiciones en que esté si Ford o Chevrolet. Tráigalo al rage San Miguel», San Miguel 226 e Oquendo y Soledad. C-6

MAQUINARIAS

LINO DE VIENTO. SE COMPRA cualquier medida. Vilila Elena, etera de Guanabacoa a Santa Ma- XO-1537. de 2 p.m. en adelante. C-7

COMPRO CALDERA

ok-Wilcok 250 a 300 H.P., má- a Corlina 200 a 225 H.P. Diri- e a Andrés Hernández, Omoa 102, bana. C-7

9 MUEBLES y PRENDAS

322. COMPRO INSTRUMENTOS édicos y dentales muebles de l, madera, máquinas de escribir, bles de oficina. Neptuno 161, te- no U-3322, Casa Fernández, al icio Profesional. C-9

560: COMPRO MUEBLES, MA- inas de coser, máquinas de escri- burós, archivos metálicos, pren- objetos de Arte, baúles, male- ropa de hombre, radios, pianos, olas. Todo. Llame: A-9560.

6620 COMPRO MUEBLES

todas cantidades. Liquido casas, ficinas, establecimientos, baúles, etas, máquinas de coser, efectos tarios, radios. Negocio rápido. 620. «La Moderna», Salud 3. C-9

PRO BRILLANTES EN TODAS ntidades. La Casa Iglesias, Mon- 18 y Figuras. C-9

COMPRAMOS LAMPARAS

das y objetos de Arte. Pagamos que nadie. Avisos al teléfono 040. C-9

484: COMPRA MUEBLES, FINOS corrientes. M-6484: Compra pia- radios. M-6484: Compra máqui- escribir y coser. M-6484: Com- enseres establecimiento. M-6484: ida casas completas. M-6484: «La erida». C-12

003: COMPRO MUEBLES DE TO- clases: Objetos Arte, lámparas, inas coser, escribir, baúles, ma- , bronce, camas hierro, lunas vie- enseres establecimiento, muebles ina, ropa caballeros. A-9003. C-9

3268: COMPRO MUEBLES FI- os, corrientes, máquinas escri- coser, archivos. Liquido casas mpletas, pianos, pianolas, baúles, etos de arte, bronces, porcelanas, a, juegos café, vajillas cubier- Compro todo. C-9.

MPRAMOS MUEBLES. A-5040: uegos de cuarto, sala, comedor, bles sueltos de todas clases, ra- máquinas de coser Singer. Pa- s más que nadie. «El Monte Monte 374. C-?

ORO Y PLATA

mpramos prendas, monedas de oro nas y americanas y otras Nacio- Juegos u objetos de plata, de ualquier clase, sanos o rotos.

CARBALLAL HERMANOS

Rafael 138, entre Gervasio y Be- coaín. Pagamos más que nadie.

-9136. COMPRO MUEBLES

os, máquinas coser, escribir, ra- os, baúles, maletas vidrieras, mue de Oficina, cajas hierro, conta- s, café, fonda, antigüedades. Com todo. Llame a esta casa, Salud M-9136. C-9

U-2530 COMPRO

BLES DE BOULE OBJETOS DE e, porcelanas, plata, figuras bron radios, y toda clase adornos finos. Predilecta», San Rafael y Oquen- U-2530. C-9

6628 COMPRO MUEBLES

ernos, lámparas, radios, objetos rte máquinas «Singer», etc. Pa- os bien. «La Regencia»», Suárez 10. Nota: No compramos «tare- C-9

179. COMPRAMOS TODA CLASE muebles, objetos de arte y anti- edades, así como equipajes, Ra- etc. «La Casa Inglesa». Salud esquina a Rayo. Teléfono M- C-9

M-7385. COMPRAMOS

vendemos toda clase de muebles, áquinas coser, reformamos, cam- os y compramos toda clase lám- Pagamos bien, Salud 23. La Carola.

COMPRAS

9 MUEBLES y PRENDAS

M-3264. COMPRAMOS TODA CLA- se de muebles, buenos y malos, casas completas, pianos, máquinas coser y escribir, ortofónicas, ropa. Pagamos más que nadie. Camión en seguida. M-3264.

11 Instrumentos de Música

COMPRO PIANOS Y PIANOLAS. Prefiero marcas alemanes o Giralt. Pago mejor que nadie. Llame al señor Fernández. Teléfono A-3264. C-11

16 OBJETOS VARIOS

ROPA

Compro toda clase de ropa de caballeros, señoras y niños, zapatos, ropa de cama, oro, platino, objetos de valor. Reserva. Discreción. Rayo 38, entre Salud y Dragones. C.15

CAMBIOS

1 CASAS

CAMBIO

2 casas modernas portal, sala, saleta, dos habitaciones, baño, pegado tranvía. Solar esquina 625 varas, doy vuelto por casa dos plantas Habana. Neptuno 208. U-1802, bajos, izquierda, Manuel. CC-1

ARRENDAMIENTOS

1 CASAS

TOMO EN ARRENDAMIENTO UNA casa grande de inquilinato. Doy fiador o buena garantía. Informes teléfono M-4376. AA-1

VENTAS

1 CASAS

CASA Y CHALET CALLE 23, VEDADO, casa una planta, dos grandes baños, cuatro habitaciones, garage, nueva, $11,000. Chalet regio, dos plantas, $16.000. Rodríguez, M-6886. Aguiar 98. V-1

VENDO CASAS HABANA, PRECIOS situación, una 1,200 pesos con tres cuartos, otra 2,500 moderna, una esquina, dos plantas. Calle Concordia, $8,000. Rodríguez, M-6886. Aguiar 98. V-1

VENDO CASA, ZARAGOZA 18, ENtre Calzada del Cerro y Manila, portal, 2 casitas al frente, sala y saleta, 2 cuartos, cocina y patio. 15 habitaciones. Mide 614 metros. Informan en la misma, letra A. Se da barata. V-1

BARATISIMA CASA REPARTO ALmendares fabricación magnífica, inmediata línea, jardín, portal, sala, comedor, 2 cuartos, baño intercalado patio, entrada independiente. 8½ por 19. $1,250. Lealtad 143, altos. V-1

VENDO EN LO MEJOR DE AMpliación Almendares, heromosa residencia 2 plantas, en perfectas condiciones. Costó $24.000. Precio $8,500, $2,500 contado. Resto a pagar en ocho años. Teléfono F-2064. V-1

VEDADO: VENDO CASA, UNA planta, jardín, portal, sala, saleta, 4 cuartos, de 4 por 4, baño completo, comedor, cocina, 2 cuartos y servicio criados. Precio: $7,000.00. Dueño: A-7733. V-1

$1.650 CASA, SALA, COMEDOR, 3 habitaciones, calle Lealtad. Otra iguales departamentos calle Carmen, $1,650. Otra sala, saleta, 4 habitaciones. Calle Zaragoza, $1.800. Neptuno 208, U-1802, bajos, Manuel. V-1

SOLARES

SOLAR CALLE 23, VEDADO, HOrrorosa ganga, a cinco pesos, negocio rápido. Otro a media cuadra 23, sombra, a dos cincuenta. Llame M-6886. Aguiar 98. Rodríguez. V-2

SOLAR EN GANGA: QUINTA AVEnida, Reparto Miramar. Mide 23.58 por 53. Precio: a $4.25 vara. Dueño: Telf. FO-2188. V-2

OPORTUNIDAD SIN IGUAL: SOlar de 11 por 36.25, en $2,500.00. Situado en lo mejor del Reparto Alturas de Almendares. Dueño: A-7733.

SE VENDE A PRECIO DE SItuación la esquina de Manrique y San José, informan en Zanja 143, Sr. González. V-2.

REPARTO KOHLY, SE VENDEN solares desde $2.50 vara. Acera sombra, Ave. Central, Manzana de Gómez 264 de 1 a 6 p.m. V-2

3 FINCAS RUSTICAS

FINCA RUSTICA, VENDO UNA DE tres caballerías de tierra colorada, llana completamente, frente a carretera, con miles de frutales, gran palmar, pozo fértil, buena casa y muchas mejoras; se dá muy barata, informes directos en Monte 311. V-3

SE VENDE FINQUITA DE REcreo con 10.000 metros a 15 minutos del Capitolio, en Arroyo Arenas. Casa de vivienda, garage, casa para encargado, jardín, parque inglés, sembrada toda de árboles frutales en producción, se regala en $6.000, último precio. Informes Muralla No 3, teléfono M-9206 Señor Hernández. V-3

4 ESTABLECIMIENTOS

TIENDA MIXTA Y PANADERIA, acreditada, en el pueblo más rico de la Habana. Vende $6,500 mensuales. Existencias $13,500, aproximadamente. Se vende por embarcar su dueño. Informes a conocedores del giro, López y Cabrera, Aguiar 100, altos. A-3318 y M-7430. V-4

VENTAS

4 ESTABLECIMIENTOS

CAFE FONDA CANTINA: $800
BODEGA EN OBRAPIA: $1.000
BARRA CERCA PRADO: $1.000
LECHERIA SAN RAFAEL: $600

Cuatro estupendos negocios, sin deudas, con facilidades de pago. Compre el que más le guste. No bote su dinero, adquiriendo negocios malos. Informes: Suárez, Belascoaín y Figuras, Café. V-4

BUEN NEGOCIO, POR ENFERMEdad de su dueño vendo industria próspera en la mitad de su valor o se admite socio con $4.000-00. Se recupera el capital en un año. Informa: José Antonio Ramos, Malecón 28, altos. Habana. V-4

FABRICA DE CIGARROS: SE VENde en 500 pesos, con sus maquinarias completas. También una máquina de hacer picadura granulada, para pipa, en 250 pesos. Urge venta. Informes: F-4827 y F-4309. V-4

POR EMBARCARME, LIQUIDO NEgocio, cantina de refrescos, guarapo, cigarros, tabacos, dulces y billetes. Cedo licencias Municipal y Sanitarias y adaptación local. Todo por $200. Egido 17, entre Sol y Luz. Situación céntrica. Mucho tráfico. Allí vendo trapiche bronce y motor, $54.00. Ganga.

¡OPORTUNIDAD! VENDO CAFE-LEchería, bien situado, propio para dos socios que quieran trabajar. La doy barata, por embarcarme. Tiene Paradero oficial de Omnibus. Véame, de 2 a 5, en San Rafael e Industria, Vidriera. A. Pérez. V-4

PERSIGUE. FABRICA DE VINAGRE. Se vende barata por embarcar. Informes: San Miguel 201, de 7 a 8 a.m. Preguntad por Redondo. V-4

6 AUTOMOVILES

SE VENDE UN CAMION FORD DEL año 30, chassis largo y 6 ruedas. Informan en Fernandina 62, Garage Carreño, precio $325.00. V-6

SE VENDEN HISPANO SUIZA 6 cilindros, cuña Chrysler, 4 asientos Marmon cerrado 5 pasajeros, Genios 4, esquina Morro, Garage París, Faustino García. V-6

SE VENDE UN MARMON CERRAdo, 5 pasajeros, en muy buen estado. Calle H número 3, entre Calzada y Quinta, Vedado. V-6

VENDO BUICK CERRADO, SEIS gomas nuevas. Véalo: Garage, J. y 9, Vedado. Eduardo. V-6

FORD 4 PUERTAS, 6 CRISTALES, gomas nuevas, buen funcionamiento, pintura buena, primera oferta razonable. 27 429 esquina a 6, Vedado. V-6

BOMBAS, EQUIPOS DE PRESION, nuevos y reconstruídos motores, piezas de repuesto, carbones para motores, correas para refrigeradores, la mayor existencia en Cuba. Reparaciones garantizadas, igualas. Termine el consumo excesivo de corriente eléctrica a causa de una bomba deficiente; cámbiela por una bomba moderna, «DURO», la super-bomba, le hacemos un crédito liberal por su equipo viejo. Todo problema de bombeo resuelto rápida y económicamente. Aproveche hoy mismo.

AGENCIA "DURO"
SIERRA, RODRIGUEZ Y Co.
Habana y Amargura Teléfono A-4347 V-6

SEDANES FORD DE 2 Y 4 PUERtas. También tenemos Sedanes de otras marcas. Todos revisados en nuestros talleres y en perfectas condiciones de goma y pintura. Con facilidades de pago. Agencia Ford de Belascoain 171, esq. a Peñalver. V-6

GRAN LIQUIDACION

Chasis y Camiones Fords y Chevrolets completamente reconstruídos. Aproveche esta oportunidad, si usted necesita un chassis o camión de uso, pase por la Agencia Ford de Belascoain 171, antes de hacer su compra.

VENDO AUTOMOVIL DODGE, 4 puertas, 6 cristales, a toda prueba, 1929. Precio, al contado, $425.00. Permuto por una caballería tierra, provincia Habana. M-3253. De 1 a 3. V-6

AUTOMOVIL BUICK, DE 5 PASAjeros, en perfecto estado. Se vende y puede verse, en la Calzada del Monte número 459, entre Fernandina y Romay. V-6

VENDO BUICK, NUEVO, 6 GOMAS. Barato, J. y 9, Garage, Eduardo. V-6

SE VENDE UN G. PAIGE 6 CRIStales, gomas y maderas nuevas, puede verse garage G entre 23 y 25, Vedado. V-6

SE VENDE UN DODGE CERRADO seis cilindros, con cuatro gomas nuevas y a toda prueba. Precio: $300. Aproveche ganga. Concha 3 J, teléfono X-2645. V-6

MOTORES ELECTRICOS DESDE 1-6 a 3 caballos monofásicos y trifásicos, ventiladores y bombas de agua se venden baratísimos. También Refrigeradores Coperland y motor petróleo 25 caballos. Consulado 69C. Teléfono F-6448. V-7

VENDO FORD Y CHEVROLET CErrados, del 30, con ruedas del 32, cuatro puertas, pintura madera y gomas nuevas. Informes: Julio. Concordia 181, Garage. V-6

CAMION FORD DEL 30. CARROCEría comercial de baranda con poco uso. Se vende barato. Puede verse en el garage de Industria 8. Teléfono M-8164. V-6

SE VENDE, A MODICO PRECIO, Lincoln de poco uso, en el Garage «Cuatro Caminos», Belascoain y Campanario. Informan en el mismo. V-6

Anunciarse en
DIARIO DE LA MARINA
es vender
la mercancía que se **PROPONGA**

VENTAS

7 MAQUINARIAS

MAQUINARIAS

Para Panaderías, Fábrica de Embutidos y Mantequilla: Quemadores de gas y motores. Todas en buen estado y garantizados. Véndense, por no necesitarse. Informan: Calzada del Monte número 459, entre Fernandina y Romay. M-3285. V-7

VENDO MAQUINA DE HACER CIgarros, marca Standard, tipo chico, fabricada por American Machine Faundry; completamente nueva, sin estrenar. Véase, Alemany López, Carmen 2, Habana. V-7

TOSTADOR DE CAFE

«Royal», con capacidad para 75 libras. Se vende en la quinta parte de su valor, en Jesús del Monte 281. V-155

8 DE ANIMALES

SE VENDEN VACAS RECENTINAS, de la mejor raza lechera; dos toros, uno holandés, otro Holstein; novillas y añojas, muy finas. Informan: Ayesterán número I- U-1129. V-8

SE VENDEN 117 VACAS CRUZAdas finas a $25 cada una, compradas en conjunto. Informan bodega «La Conchita», carretera de la Víbora a Managua, k. 12 y 13, pueblo Chorrera del Calvario. V-8

SE VENDE UNA NOVILLA PRIMER parto, raza Yersey dando 12 litros leche. Informan Santa Rosa entre general Núñez e Iglesias, Reparto Hornos, Carbonería, de 3 a ocho p.m. V-8

MUEBLES y PRENDAS

VENDO JUEGO CUARTO MODERno, $30.00; otro 3 cuerpos; juego comedor y sala Arte Moderno, escaparate con lunas, $10; aparador moderno, $6. Maloja 151, entre Lealtad y Escobar. V-9

VENDO MIS MUEBLES ULTIMOS estilos, cuarto tres cuerpos, 45 pesos. Otro 8 piezas, butacón a su gusto, comedor elegantísimo, sala, todos caoba, maderas escogidas, barniz muñeca. Estrella 129. V-9

FAMILIA VENDE SUS MUEBLES, magnífico juego cuarto moderno, sala de lujo, comedor renacimiento, reloj renacimiento, vargueño, aparador moderno. San Miguel 9, bajos, entre Lealtad y Campanario. V-9

OBJETOS DE ARTE
PROPIOS PARA REGALOS

o persona de refinado gusto. Realizamos un gran surtido en Jarrones, lámparas, alfombras, mesas e infinidad de objetos. Visítenos. «La Predilecta», San Rafael y Oquendo. U-2530 V-9

MAQUINA SINGER OVILLO CENtral, $18.00; otra mejor regio gabinete, $30.00, una doble AA, una de cadeneta, $9.00. Juana Abreu B, altos, esquina Concha, Luyanó. V-9

PUPITRES, MAQUINAS ESCRIbir, Burós, compro y empeño y vendo. Libreros, archivos, máquinas coser, sumar, calcular, Kardet equipos y joyas en general. Llame y vea Monserrate 39 y Parque Zayas. Teléfono A-8054. V-9

VISITE NUESTRA EXPOSICION permanente, donde encontrará los más modernos estilos de muebles, hechos con el más refinado gusto y las mejores maderas del país y chapas finas. Unicos representantes del acreditado radio «Colonial» para todas las ondas. Solicite una demostración y se convencerá de la inigualable calidad de estos magníficos aparatos. Ventajosos precios al contado y atractivas facilidades de pago. Tenemos comprador para sus muebles o radio, si desea cambiarlos por los nuestros. La Casa Ruisánchez, Angeles 13, esquina Estrella del 29 al 31, teléfono A-2024. V-9

DE OCASION

Objetos de Arte. Gran liquidación: Porcelanas, bronces, marfil, plata, lámparas, radios, neveras, Frigidaire, relojes de pie, juegos cuarto, comedor, sala, recibidor, mesas de mármol, juegos de cubiertos y otros objetos, "Los Tres Hermanos", Consulado 94. A-4775.

SE VENDEN DOS JUEGOS DE cuarto y varios objetos más. Avenida 6, entre 9 y 10, Ampliación de Almendares. Completamente nuevo. V-9

SUSCRIBASE Y ANUNCIESE EN EL «DIARIO DE LA MARINA»

VENTAS

9 MUEBLES y PRENDAS

CASA ARECHAGA, SI USTED NEcesita muebles, visite los talleres de «El Siglo», donde encontrará preciosidades, por poco dinero. Compre directamente y comprará lo mejor. Manrique 189, Ebanistería. V-9

FAMILIA VENDE CUARTO MOderno caoba 3 cuerpos con chiffourrober y butacón; comedor Renacimiento, $70, lámpara madera lujosa renacimiento, $45, objetos arte, todo baratísimo, véalos. Prado 43, altos. V-9

MAQUINA SINGER, OVILLO CENtral, completamente nueva, $26.00; juego de sala, dorado, completo, $65.00; recibidor, mimbre, $24.00; buró plano, $10.00; baúl-escaparate, $10.00. Prado 31, bajos. V-9

Neptuno y Soledad

Muebles: Vendemos, compramos y biamos. Enorme surtido en todos los estilos y precios, sin competencia. Compramos máquinas Singer. U-1360 Neptuno 235 esquina a Soledad.

CASA ARECHAGA: SI USTED NEcesita muebles, visite los talleres de «El Siglo», donde encontrará preciosidades, por poco dinero. Compre directamente y comprará lo mejor. Manrique 189, Ebanistería. V-9

EL JUEGO DE CUARTO $18.00, POR pronto embarque; el de tres cuerpos, está nuevo, $35.00; comedor, sala, piano, ortofónica, barato, Radio de mueble, $25.00. Manrique 162. V-9

PUPITRES, MAQUINAS ESCRIbir. Burós, compro y empeño y vendo. Libreros, archivos, máquinas coser, sumar, calcular. Kardex, equipos y joyas en general. Llame y vea: Monserrate 39 y Parque Zayas. Teléfono A-8054. V-9

SALUD 11

CUANDO USTED QUIERA COMprar o vender muebles visite esta casa, tenemos juegos de cuarto sala, comedor, recibidor, neveras, lámparas, camas, sillones, pianos radios, victrolas, equipajes, cajas hierro contadoras, pupitres, vidrieras, armatostes, mesas café, sillas.
SALUD 11. M-9136. V-9

VENTA ESPECIAL

Sólo por este mes. Muebles de todas clases y estilos, Objetos de arte, antigüedades, sillones de inválidos, equipajes de todas clases. Le tomamos sus muebles en cambio. Visítenos y se convencerá. Salud 9 esquina a Rayo. M-7179.
"LA CASA INGLESA" V-9

EN MUEBLES

Somos únicos por el surtido más extenso y novísimo, su sólida construcción y enormes facilidades en los pagos.
CAO Y VARELA
Neptuno números 183 y 187

MUEBLES A PLAZOS
Nuevo sistema de venta a plazos.
Juegos de cuarto, comedor, sala, recibidor. Los modelos más en moda. Precios económicos.
"EL CAPRICHO"
Neptuno 64, esq. a San Nicolás.

Muebles en GANGA

Juegos cuarto $30. Sala, $15.00. Comedor(30 pesos. Escaparates, 7 pesos, con lunas, 12 pesos. Mesas correderas, 4 pesos. Aparadores 5 pesos. Seis sillas y 2 sillones, 10 pesos. Máquinas coser Se cambian y compran toda clase de muebles, pagando más que nadie. Se da dinero sobre joyas, muebles y objetos de arte.
LA PRINCESA, SAN RAFAEL 107
Teléfono U-7926

LA CASA MOSQUERA
San Rafael 129 y 131. Telf U-5437

Amueble su casa con gusto y con poco dinero. También le cambiamos sus muebles o hacemos el negocio que más le convenga. Háganos una visita, no perderá su tiempo. La Casa Mosquera, San Rafael 129 y 131. Telf. U-5437.

REMATO DOS SILLONES KOKEN, tres espejos. Radio, juego comedor, cuarto y sala nevera, piano, libreros, bomba agua, motores eléctricos, vidriera exhibición, Lincoln, siete pasajeros. Egido 18, bajos. V-9

VENTAS

9 MUEBLES y PRENDAS

MUEBLES EN GANGA

Juegos cuarto, Arte moderno, $4.00 mensuales; comedor, caoba, último estilo, $3.00 mensuales sala o recibidor, modernísimos, $3.00 mensuales; juego cuarto, 3 cuerpos, caoba, últimas creaciones, $5.00 mensuales. Precios muy bajos.
"LA EMINENCIA", NEPTUNO 188

10 UTILES de OFICINAS

COMPRO, EMPEÑO Y VENDO. Burós, máquinas escribir, sumar, calcular, coser, mimiógrafos, equipos y joyas en general. Llame y vea. Monserrate 39 y Parque Zayas. Teléfono A-8054. V10

COMPRO, EMPEÑO Y VENDO. Burós, máquinas escribir, sumar, calcular, coser, miemeógrafos, equipos y joyas en general. Llame y vea: Monserrate 39 y Parque Zayas. Teléfono A-8054. V-10

BOLSA DE MUEBLES DE OFICINA
COMPRAMOS Y VENDEMOS:

Oficinas y Fábricas completas. Gran "stock" muebles "Allsteel". Cajas Seguridad. Máquinas: oficina desde una silla al equipo de un Banco. Compostela No. 55, entre Obispo y Obrapía. A-7744.

INSTRUMENTOS DE MUSICA

SE LIQUIDAN PIANOS CUARTO cola y vertical de las mejores marcas Ronich, Setemway, Somer y otros de absoluta garantía. Precios de ganga. Facilidades de pago. «La Internacional», San Rafael 67, esquina a Campanario. V-11

FAMILIA VENDE PIANO, $95, ELEgante modelo, todo caoba, su banqueta, gran sonido, propio para profesorado o persona de gusto, está garantizado. Concepción No. 108, entre Porvenir y Octava, Víbora. V-11

PIANOS
«HOWARD», «TONK», «KOHLER», Se venden muy baratos.
«LA CONFIANZA»
Suárez núm. 7. Telf. M-9603. V-11

PIANO SE VENDE UNO CALLMAN, último modelo nuevo con un año de uso y una lámpara de 6 velas, por embarcar. San Rafael 82, altos. V-11

LIQUIDO UN ENORME SURTIDO de pianos de garantía: de famosas marcas y al alcance de todas las fortunas. Facilidades en los pagos. "La Predilecta", San Rafael y Oquendo. U-2530. V-11.

GRANDIOSO PIANO RENACIMIENto mueble de estilo finísimo, en color nogal oscuro. Si sus muebles son así, no pierda esta oportunidad. Casi regalado, Dragones frente al Teatro Martí, de 4 a 6. V-11

AFINADORES

PIANO DESCOMPUESTO, DESAFInado, perjudica al estudio. Confíelo a Durant-Protti, expertos reparadores, afinadores. Completos conocimientos. Trabajos garantizados. Exterminación del comején. Precios de situación. Barcelona 5. A-3756. Afin.

13 RADIOS

RADIOS «STANDARD» 4 BOMBIllos con eficiencia de 6. Bocina electrodinámica. Extraordinario volúmen. Cuadrante iluminado. Vendiendo uno adquiere otro absolutamente gratis, (no se cobra Cartón). A comerciantes grandes descuentos. Ave. Menocal (Infanta) 62, bajos entre 25 y 27, de 2 a 9 p.m. También el Domingo. V-12

SE VENDE UN RADIO "MAJEStic"; está casi nuevo; se da muy barato; también un flamante piano Giralt. Informan: San Rafael 141, bajos, entre Oquendo y Soledad. V-12

GANGA. VENDO RADIO R.C.A. No. 18, en magnífico estado. Urge su venta. Empedrado 54, bajos, entre Aguacate y Compostela. V-12

VENDO RADIOS DE TODAS MARcas y ondas, nuevos y usados. Precios reducidísimos y grandes facilidades de pagos. A solicitud llevo catálogos a domicilio. M-1542, Neptuno 146 1er. piso, entrada por Escobar. V-12

GANGA. RADIO SPARTON, LUJOso, gabinete de puertas, 9 bombillos, $55, Guadalupe 51, Reparto Juanelo. V-12

RADIO VICTOR ONDA CORTA, POR reducirme doy barato, y el Majestic onda larga, también barato. Están como acabados de comprar. Los muebles también Manrique 162. V-13

VENGA Y OIGA A EUROPA: DE 5 a 9 p. m., en San Miguel 129, altos, entre Escobar y Gervasio. Radios Majestic, Grunow y Kadete, desde $5.00 mensuales. Pida una demostración al Tel. U-4205. V-12.

RADIO ONDA CORTA Y LARGA DE la acreditada marca Garod, garantizamos que oye España perfectamente, venga y compruébelo usted mismo, lo liquidamos a mitad de precio. «La Segunda Imperial», Corrales 187 esquina a Figuras. V-13

VENTAS

14 LIBROS E IMPRESOS

15 CAJAS REGISTRADORAS

VENDO EN $100.00, CONTADORA National, completamente nueva, marca $99.99, color caoba. Costó 600 pesos. Casa Eléctrica, San Miguel esquina Marqués González. V-14

16 OBJETOS VARIOS

6 MANIQUIES DE CABALLERO. Ultimo estilo. Como nuevos, Se venden. «La Aplanadora», Real 135 B, Marianao. V-15

VENDO COCINA DE CARBON DE piedra propia para hotel, fonda o bar, muy barata. Corrales 22, Instalaciones. V-15

SE VENDE UNA LANCHA DE 20 pies de largo, Informa Felipe, U-1155. V-15

REPARACIONES

9 MUEBLES y PRENDAS

BARNIZADOR. BARNIZA A MUÑEca, encera y esmalta. Teléfono U-6772. R-12

REPARAMOS SUS MUEBLES, POR poco dinnero, dejándolos nuevos. Casa Pardo: U-5761. Los modernizamos, barnizamos a muñeca, esmaltamos «Duco», pinturas mimbres, a vapor, tapicería general. Azogamos espejos. Trabajos garantizados, San Rafael núm. 130.

DINERO-HIPOTECA

d2 SE OFRECE

PRESTAMOS DINERO

Sobre joyas, radios, máquinas escribir, coser, objetos de valor, ropa de calidad etc. Seriedad y reserva. «La Regencia», Suárez 8 y 10. Telf. A-6628.

HIPOTECAS: ME URGE COLOCAR $5,000.00, fraccionados Habana y sus Repartos. También para Bóvedas y Panteones, desde $50.00. Interés bajo. Mucha reserva y rapidez, J. Llanes, Sitios 42, esquina San Nicolás. M-2632.

PRESTAMOS
Dinero sobre joyas
Desde el 1 por 100
Vendemos joyas, baúles y maletas. Se compra oro.
«LA PERLA»
Animas 84, esq. a Galiano

DINERO

Doy grandes y pequeñas cantidades en primera hipoteca, desde el 7 por ciento en adelante, para la Habana y sus Barrios. Compro y vendo casas y solares.
Compro y vendo Bonos y Acciones.
JULIO C. GRANDA
Obrapía 33. Telfs. M-5921 y F-5759.

BONOS Y ACCIONES

BANCO COMERCIAL DE CUBA Y Banco Digón y Hermanos. Compro cheques y libretas de ahorros. Compro y vendo Bonos y Acciones, cotizables y no cotizables en Bolsa, Obrapía 17, Manuel Piñol. D-2

N. GELATS Y COMPAÑIA
106 Aguiar 108 esquina a Amargura
CAJAS RESERVADAS
Las tenemos en nuestras bóvedas construídas con todos los adelantos modernos y las alquilamos para guardar valores de los interesados. En esta oficina daremos todos los detalles que se deseen.

PARA EL HOGAR

ph2 Interés para el Hogar

COMEJEN. PROPIETARIOS: EL único que garantiza la completa exterminación del comején, por su gran práctica y procedimiento exclusivo, inimitable é incomparable. Esteban Protti, Barcelona 5. A-3756. PH-2

CARBON

«Pinar», es el mejor carbón, de pura yana, de Camagüey. El preferido por las cocineras. Solamente $1.20, saco grande. Pídalo: Telf. M-6412. PH-2

PARA LAS DAMAS

pd4 Interés para las Damas

APRENDA CORTE Y COSTURA

Toda mujer debe aprender a cortar y confeccionar. Desde la primera semana que asista a nuestras clases usted misma cortará sus trajes. Enseñanza teórica y práctica por los procedimientos de mi gran sistema Matilde de Alemany el más completo y moderno por su facilidad al alcance de todas las inteligencias. San José 9, altos, entre Galiano y Aguila, Instituto Técnico Femenil La Central. Hágase profesora titular. Cortamos moldes de encargo y confeccionamos trajes. Sucursales: Profesoras Sra. Romero, Octava y Tejar, (Lawton), señorita Hortensia, Atocha 6, Cerro, y Luz número 26. Señora Orfila, Bernaza 47, Sra. Clotilde. PD-3

APRENDA A HACER FLORES BIEN hechas, usando nuestro papel «Duplex» doble tono. Cada paquete viene acompañado de moldes para hacer dalias, callas, etc. Informa Casanova, Obispo 70.

PARA LAS DAMAS

pd4 Interés para las Damas

«LA MUJER Y LA MODA», REVISta con 80 figurines: Labores Patrones, etc. Llegaron los dos números de Septiembre, a 20 centavos, uno. Se remite al Interior. Carlos M. López, Obispo 74, Habana. PD-3

CELESTINA, SOMBRERERA: HAGO modelos, desde 70 centavos. Reformo, 50 centavos. Por muy usado, queda nuevo. No lo bote, San Rafael 41-C., una cuadra «La Casa Grande», Farola puerta. PD-3

EXTIRPACION DE LOS VELLOS de la cara, por medio de electricidad. Tratamiento definitivo y garantizado. Sra Alexandra. Calle Tercera número 381, entre 2 y 4, Vedado. Habana. PD-3

TODA DAMA QUE REMITA 10 CTS. en sellos y 5 direcciones de otras damas, recibirá 2 ejemplares, Junio y Julio, de «El Hogar y La Moda»», Revistas de Modas. Carlos M. López, Obispo 74, Habana. PD-3

MADAME KUZMA: EX-MODELISTA principales casas París y Viena, Creadora de sombreros finos, Avisa a su clientela que tiene a la venta sombreros, últimos modelos, desde $2.50. Se arreglar sombreros, desde $1.00. Amistad y San Rafael, frente Ten Cent.

HAGASE EN POCO TIEMPO EXperta profesora de Corte y Confección por el sistema «Méndez». Enseñanza rápida y garantizada a personas de estricta moralidad. Se hacen moldes y se cortan vestidos a precios económicos. Especialidad en abrigos y trajes Sastre. Clases de bordado a mano y Bolillo. Neptuno 81, altos, entre San Nicolás y Manrique. PD-3

ENSENANZAS

e1 Profesoras y Profesores

PROFESORA DE LARGA EXPEriencia ofrece clases de inglés a domicilio por sólo $2.50 al mes. Por escrito a Mrs. R. Loeb, Monte 133 departamento 4. E-1

PROFESOR NORMAL, GRADUADO en la Escuela Normal Central de Madrid, ofrécese para clases elementales y superiores a domicilio. Cuotas módicas. Sr. Pedrós. L 164, teléfono F-1895. E-1

PROFESORA A DOMICILIO, PRImera y Segunda Enseñanza. Inglés, Años de práctica. Verme, después de las 6 p. m. Línea 73-B., entre Paseo y 2, Vedado. E-1

INGLES: APRENDA EL VERDADEro idioma inglés, con pronunciación correcta. Clases diarias. «Farnes», (de Londres-Inglaterra), Hotel «Royal Palm». A-7277.

DR. ALICIO M. ORTIZ. CLASES MAtemáticas, Física y Química. San Lázaro 402, altos, esquina a San Francisco. E-1

INGLES, ABOGADO DE BOSTON
(GRADUATE OF YALE UNIVERSITY)

Clases colectivas: Lunes, Miércoles y Viernes, 8 a 9 y 9 a 10 p. m., ($2.00). También particulares. (No Spanish in class). San Rafael número 139, altos, entre Marqués González y Oquendo, U-1152. E.1

INGLES

Enseñado por Profesora americana. Sorprendentes resultados en pocas semanas. El discípulo leerá, escribirá y hablará el inglés en breve tiempo. Lecciones a domicilio también. Miss Kapan, Hotel Royal Palm. A-7277 E.1

INGLES, TAQUIGRAFIA (INGLESA y española), Teneduría, Cálculos Mercantiles, Mecanografía y Ortografía. Enseñanza a domicilio, por el Profesor F. Heitzman. Monte 103, altos, M-9247. E.1

ACADEMIA RABIÑA

NEPTUNO ESQUINA A MANRIQUE, altos. Clases individuales: Inglés, Francés, Alemán, Taquigrafía «Pitman» y «Gregg», Mecanografía, Ortografía, Teneduría de Libros, Correspondencia Comercial, Aritmética. CLASES POR CORRESPONDENCIA. Ingreso E. Ingenieros, Arquitectos y Veterinaria. Curso Procurador. Pida prospectos, Neptuno 78 y 80, altos, esquina Manrique. Telf. M-7849.

PROFESOR DE BAILES

Precios módicos. Enseñanza rápida de Son, Fox, Tanto, Blues, etc. etc. Doy clases a domicilio. Ismael Servalló, Cárdenas número 3, segundo piso. PB

e2 COLEGIOS

CABALLERO

Colegio para cursar, alumnos de uno y otro sexo, grados elementales y Preparatoria para segunda enseñanza. Cada grado atendido por maestros normalistas, doctores en Pedagogía. Inglés, Mecanografía al tacto a todos los alumnos, desde Tercer Grado. Corte y Costura. Enseñanzas especiales incluídas en las cuotas del Colegio.

SAN RAFAEL, 139, ALTOS E-2

ACADEMIA DE IDIOMAS ROBERTS, Malecón 31. Teléfono: A-1317. ¿Desea usted aprender inglés? Compre el método Roberts. Se recomienda por sí sólo. Distinción. Eficiencia. Garantía. Cuarta Edición, $2.00. E-2

e3 ACADEMIAS

CABALLERO

Academia para enseñar a jóvenes, de uno y otro sexo: Taquigrafía, Mecanografía, Inglés, Contabilidad. Partido doble, por profesores titulares, con experiencia. Clases diarias. Un peso al mes, por asignatura.

SAN RAFAEL, 139, ALTOS E-3

FOLLETIN 17

RAFAEL PEREZ Y PEREZ

MARIQUITA MONLEON

1o. de Agosto de 1934.
NUMERO EXTRAORDINARIO
LA NOVELA ROSA
Editorial Juventud, S. A.
Provenza 191. —BARCELONA
De venta en la librería de Wilson, Obispo 52. Teléfono A-2298.

¡Excelente señor penitenciario!

. . . .

Un momento después vino Panta- a buscarme a mi gabinete. Pan- es la criada, beata y gruñona, han tratado de asignarme mis Y como no podía menos de su- , tratándose de una señorita bien educada como yo, me ha encontrado leyendo el Kempis con la mayor compostura, junto al «secreter».

—Que haga el favor de bajar la señorita cuando quiera a servir el té... que está abajo el señor penitenciario.

Abril

—¡Mariquita!

Silencio absoluto por mi parte. No me entero siquiera. La mañana primaveral estalla en sol, en perfumes, en risas, en bullicios. Es día de mercado quiero decir, rebosa el gentío el cual transita dándose empellones, pisotones, codazos...

—¡Mariquita...! Pero, ¿dónde te metes hija? ¿Estás sorda? ¡Señor mío Jesucristo! ¿No es la voz airada de mi pulcra tía Leonor la que llega hasta mí, dominando el griterío escandaloso de los pregones, los regateos, las risas, las charlas y los improperios?... Salgo como Dios me da a entender del mirador, que cae sobre la calle de Feria (¡buena se me espera!) y me encuentro cara a cara con la mayorazga, amarilla de indignación.

—¿Qué hacías ahí?—me interroga con acento implacable y conminatorio.

¡A cualquiera hora le digo yo a tía Leonor lo que estaba haciendo! La ipocresía se impone en este ambiente opresor, como el señor penitenciario dijera ayer, hablando como un libro ciertamente. Yo no he sido nunca mentirosa. En el colegio, las monjas se confiaban a mi lealtad, pero si continúo mucho tiempo bajo la nobilísima férula de las señoritas de La Cerda, la Gaceta prototipo de la mentira en España, va a quedarse en mantillas a mi lado. Si tía Leonor hubiera sido una mujer comprensiva y tolerante como tía Conchita o mi madrina por ejemplo, le ubiese dicho con toda franqueza:

—Mire usted, tiita; estaba cambiando unas palabras con mi novio, porque hace días que no lo he visto más que a tiro de fusil.

Pero, ¿a tía Leonor? De seguro me tiene encerrada un mes a piedra y lodo, o me muda de habitación, o hace clavar los marcos de la vidrieras de los miradores, o me prohibe en absoluto toda clase de trato con mis amigos, sean del sexo que fueren... No, no, de ninguna manera ni en broma. ¿Quieren que mienta? Mentiré

—Estaba mirando a una gitana que vende cestos y los pregona con una gracia... ¡quería decirle la buenaventura a una vieja! ¡Ja, ja, ja!

¡Qué nerviosa estoy! Mi risa suena a falsa. Tía Leonor me mira con un recelo tan claro, que se me pone carne de gallina y luego entra en el mirador, saca la cabeza por el trozo de vitral levantado, escudrina la calle atestada de gente, de borricos cargados de hortalizas, de vendedores y compradores en guirigay ensordecedor. Virgencita del Pilar! ¿Dónde se habrá refugiado Ernesto? Con tal que se le haya ocurrido meterse bajo el arco... La posición de la mayorazga en el mirador es tan violenta tan forzada, en su afán de inspeccionar la calle, que resulta grotesca. Por lo visto, no encuentra lo que busca y se aparta del mirador algo más tranquila.

—¿No te dije el otro día que no quería que te asomases al balcón? ¿Es que yo hablo en chino?

—Es que la calle de Feria es tan insignificante... He pensado que nadie podía verme, porque resulta casi un corredor de nuestra propia casa. Ya ve usted que no hay vecinos y la gente que pasa está tan atareada en sus compras y sus ventas... Ni siquiera se les ocurre mirar hacia arriba.

—Bueno, basta: que sea la última vez que tengas que hacer lo contrario de lo que yo he dispuesto, ¿te enteras? Cuando yo mando algo es para que se me obedezca.

—Está bien, tía.

—Está bien, tía... Ya lo veremos. Palabritas buenas no te faltan, pero te prevengo que como llegue a pillarte otra vez de narices en el mirador, te pongo en la habitación del Corregidr que no tiene rejas más que al huerto. Conque tu verás.

La hubiera matado. ¡Ay que rabia, Señor.

—He venido a decirte que te vistas. Has de acompañarme a casa del almirante De Lanuza que está otra vez enfermo con la nefritis. Ya sabes que es pariente y el pobre está muy solo... La otra vez que le dió el ataque, estuvo Mencía cuidándole hasta que se repuso y, ahora, si lo necesita nos quedaremos una de las cuatro. Ponte un traje oscurito y una mantilla. Iremos a pie y a la vuelta entreremos a rezar la estación en las Agustinas donde se celebran Cuarenta Horas. ¡Ah!, y no te perfumes, que al almirante le dan náuseas los olores.

¡Pobre almirante! Es un señor muy viejecito muy simpático, que me acogió con cariño infinito y me besó como un abuelo el primer día que me vió. «¡Qué bonita es!... lo mismo que su madre!», no se cansaba de repetir... Las únicas herederas de este buen señor, viudo sin hijos, son las cuatro señoritas de La Cerda, pero no hay que achacar a cálculo su empeño en cuidarle. Es que el almirante ha sido para ellas como un padre y es que ellas—justicia ante todo—son buenas, generosas y nobles... Lástima que no hayan nacido cuarenta años más tarde, pero entre que son viejas y que se han emparedado en Almenar de doña Mencía, se han convertido en fósiles, física y moralmente, y son las pobres un escollo en el camino de todos los que seguimos el caminar del siglo.

Tambien yo me quedaría de buena gana a cuidar al almirante. Se lo digo a Leonor; me lo agradece dándome un golpecito en la mejilla mientras me dice que soy demasiado niña aun para tareas tan serias. Y luego; comenta con cierta emoción:

—¡Eres loca, pero eres buena...! Es la obligada coletilla.

Abril.

SHRDL M M M M M MMM MMM

Al fin, estuve esta tarde en el té de Antoññita Aabadal.

Sí fuí allá... pero con Godina pegada a las enaguas, no sea cosa que me pierda, o que me rapten, o que se marchite mi inocencia con el contacto de esas muchachas depravadas que bailan y bromean con los chicos, tienen novio y no se asustan cuando ven a un hombre... ¡pobres criaturasY menos mal que me endosaron a Godina, que es la más soportable y la más inofensiva del cuarteto, aunque han estado a punto de estropearme la combinación. De antemano, Antoñita y yo, lo teníamos hablado ya; lo arreglamos en Misa de ocho, mientras esperábamos turno junto al confesionario, bajo la lejana y vigilante mirada de los ojos saltones y malévolos de Pantaria. ¡Qué aborrecida la tengo! Ya sé que es grande irreverencia hablar en el templo y mucho más durante la Misa, pero como no puedo hablar en otra parte...

Si a mí me dejaran siquiera la libertad de cambiar unas frases sin testigos con una amiga a la puerta de la iglesia, no tendría que recurrir a hacerlo en la propia Capilla de la Comunión; pero con el perro de presa de Pantaria siempre al lado, ¿qué voy a decirle a Antoñita Abadal?

Quedamos en que ella avisaría por teléfono a Ernesto Villanueva y éste acudiría a la fábrica hacia las cinco; más con la intromisión de Godina a mí no me llegaba la camisa al cuerpo. Desde luego, adiós charla, si bien no era ese mi principal temor, sino el pensar que Ernesto esuviese ya en la fábrica cuando nosotras llegáramo y cometiera la involuntaria imprudencia de dejarse ver de mi tía. Entonces sí que «apaga y vámonos». ¡Ellas que me dejaban asistir a la reunión de Antoñito sólo porque el deán les había dado la seguridad de que allí no había promiscuidades masculinas!

Los briosos caballos corrían por la bien cuidada carretera y yo hubiese dado el mejor dedo de la mano porque hubieran tardado diez años en llegar: tanto miedo tenía. En cuanto me eché a la cara a Antoñita en el vestíbulo, por la imperceptible agita-

M.E.C.D. 2016

El Chambelán de Siam deja entrever la posibilidad de la abdicación del Rey

Desde Washington

POR DIPLOMATICUS

ESPECIAL PARA EL «DIARIO DE LA MARINA»

—Expectación Política—

EL martes, 6 de Noviembre, se celebrarán las elecciones, justamente dentro de dos semanas. El triunfo del Gobierno está descontado de antemano. No se concibe que ni aquí ni en ningún país del mundo una Administración que distribuye más de seis mil millones de pesos en doce meses, pueda ser derrotada en los comicios de ese mismo año, cuando todavía están pendientes otras distribuciones no menos considerables. La oposición republicana protesta, pero los demócratas, conociendo la fuerza del argumento, han tenido buen cuidado de proveer a sus candidatos en cada Estado, con una larga y detallada lista de las millonadas invertidas en el mismo por el Gobierno. Muchos millones de los que el presidente Roosevelt está autorizado a gastar no se han distribuído aún, de manera que la lista en cuestión no es sólo una apelación a la gratitud, sino una muy elocuente expresión de lo que puede aún obtenerse si los electores se ganan, votando por los candidatos amigos del Presidente, la buena voluntad de éste. El procedimiento, dicen los republicanos, no es mucho más legítimo que comprar los votos, a tanto por cabeza, a la puerta de los colegios. Podrán tener razón o no, aunque es de suponer que si ellos ocuparan el poder harían lo mismo; pero lo cierto es que mediante esos medios o sin ellos, Roosevelt triunfará el día 6, porque continúa siendo popular y porque la mayor parte de la gente piensa que hay que esperar algo más para poder formar juicio definitivo, favorable o adverso, de sus planes y de su obra.

Es curioso advertir, sin embargo, que en todos los Estados Unidos prevalece un estado psicológico muy singular. La opinión está en suspenso, como si dijéramos. Hace dos años, decidida a barrer a los «hooveritas», dió a Roosevelt una votación estupenda, que era, en rigor, quizás más **anti Hoover** que **pro Roosevelt**. Todavía como queda dicho está al lado de éste, pero sólo a la espectativa. Tanto el profundo sentido político del Presidente, como el de Farley y los altos jefes democráticos, se dan cuenta de que un incidente desgraciado cualquiera de importancia para la Administración, podría provocar un brusco cambio de frente en la opinión pública, nunca, desde hace años, en tan marcado equilibrio inestable como en la actualidad.

Por eso, la prudencia se extrema en estos momentos en Washington, a tal punto, que hay una verdadera paralización en las actividades gubernamentales. Se teme dar un paso cualquiera que, acarreando una reacción desfavorable, ponga en peligro el descontado triunfo del día seis. Los presuntos triunfadores no sienten, como se ve, el terreno firme bajo sus piés, no para el citado día precisamente, sino respecto del triunfo final del «New Deal».

Hay indicios concretos de mucha vacilación en el ánimo de las gentes, como lo demuestra el resultado de la última encuesta de la revista «Literary Digest». Hace seis meses, la votación fué de un sesenta y pico por ciento a favor del «New Deal», con un solo Estado —Delaware— votando en contra. Ahora, la encuesta arroja un cincuenta por ciento y fracción a favor, y un cuarenta y nueve por ciento en contra, con diecisiete Estados francamente opuestos. Pero aparte de esas pruebas, lo que existe, sobre todo, es una gran duda sobre si el Gobierno ha tomado un buen camino o no, en todo el problema de la reconstrucción. La incertidumbre no es sobre ésta o aquélla parte del plan, sino sobre él en su conjunto. Roosevelt se ha embarcado en una obra en la cual o triunfa o fracasa, todo de una vez; el destino de su Administración se juega a una sola carta. Esta elección del 6 no es una prueba definitiva. La elección se produce cuando todavía no ha cristalizado un juicio en pro o en contra, y la gran mayoría del país, con muy buen sentido, le da a Roosevelt, apoyándolo personalmente, más a él que a su partido, una oportunidad, un margen más de tiempo, para la ejecución de su programa. Dentro de algunos meses, antes del verano próximo, probablemente ya se habrá pronunciado el fallo. Roosevelt, como Hoover cuando fué electo, ha hecho concebir grandes esperanzas y ha prometido mucho. Su triunfo o su fracaso no pueden ser a medias.

En las últimas semanas, la inseguridad tiende a aumentar, y el propio Roosevelt, con su referencia a la Gran Bretaña, la ha acrecentado, porque los métodos que allá se han empleado son, precisamente opuestos a los que él practica. Entre los británicos, la banca ha sido el factor reconstructivo poderoso; aquí, desconfía enormemente del Gobierno, y su escasa fe en la Administración, si no su resistencia pasiva, representa un obstáculo que hasta el momento el Presidente, con todo su estupendo poder, no ha podido allanar.

23, Octubre, 1934.

EL CONGRESO PERUANO HA DISCUTIDO ANOCHE EL PROTOCOLO DE LETICIA

LIMA, octubre 27. (AP.)—Anoche celebró una sesión secreta el Congreso con el fin de continuar la discusión del protocolo de Leticia con Colombia. Asistió el diputado Abril Vizcarra, quien presentó una moción introduciendo algunas modificaciones en la redacción del documento, sin alterar su sentido fundamental.

El ministro de Estado señor Concha se opuso a toda modificación del protocolo, por lo que fué rechazada la moción.

El debate continuará en la próxima sesión que se celebrará probablemente el lunes.

R. Byrd hará exploraciones hacia el Sur

Antes de la exploración los pilotos realizarán dos vuelos como prueba

PEQUEÑA AMERICA, Antártico, Octubre 27. (Vía MacKay Radio) El Contralmirante Richard E. Byrd preparó hoy su biplano de dos motores con el objeto de realizar un vuelo de distancia a la región del Sur.

El aparato, que estuvo cubierto de nieve durante el largo invierno, fué extraido a la superficie en septiembre, pero ocurrieron más ventiscas y volvió a quedar enterrado.

Dos vuelos de prueba se realizarán antes de que comience la exploración que proyecta el Almirante Byrd. El piloto-jefe Harold I. June, el piloto William Bowlin y Paul Swan ingeniero, son los encargados de realizar las pruebas.

Se espera que la primera exploración aérea se llevará a cabo dentro de breve.

Los tractores número 2 y 3 se encuentran viajando a través de la barrera Ross en dirección a Reina Maude, a 452 millas al sur de la Pequeña América.

El grupo de trineos de Marie Byrd se hallaba ayer a 100 millas al Este de aquí El grupo geológico se encontraba a 110 millas al sur de esta estación. El llamado grupo llano está algo distante.

Fitzmaurice está listo para volar hasta Australia

El aviador irlandés trata de batir el record batido por Scott, de sólo 71 horas

AERODROMO DE LIMPNE, Inglaterra, octubre 27. (AP.)—El monoplano irlandés «Irish Swoop» se encuentra completamente preparado y el coronel James C. Fitzmaurice espera sólo al amanecer, para comenzar el vuelo.

Con su copiloto E. W. Bonar, el aviador irlandés, se propone batir el record establecido en la competencia Londres-Melbourne, por Scott, de 70 horas, 59 minutos y 50 segundos.

Se ha fijado la salida de mañana, para las cautro de la madrugada, o sea las once de la noche del sábado en La Habana. En distintas ocasiones se ha venido aplazando el vuelo con el fin de permitir que el aparato completara las a que, de acuerdo con las reglas que sirvieron para la competencia, tenía que someterse.

Ayer le fué extraído al avión, uno de los tanques de gasolina para ser reparado, y hoy, los mecánicos declararon que el aparto podía lanzarse al aire, cuando lo estimara conveniente el piloto.

Un fuerte viento de galerna sopla desde el Canal de la Mancha esta noche, con mala mar y escasa visibilidad. Las nubes se encuentran muy bajas y caen frecuentes chubascos. Las condiciones del tiempo a lo largo de la ruta hasta Bagdad, son satisfactorias, aunque no tan buenas como los funcionarios del aeródromo quisieran para este vuelo.

Fitzmaurice dijo, sin embargo, que no esperará a que mejoren las condiciones del tiempo en las cercanías de la Gran Bretaña, para emprender el vuelo.

EN LAS ISLAS BARBADAS FUE APRESADO UN CAREY QUE PESA 13 ARROBAS

BRIDGETOWN, Islas Barbadas, octubre 27. (AP.)—Hoy fué llevada sobre la costa una enorme tortuga carey, que requirió los esfuerzos de doce hombres para ser varada en la playa. Del lugar de la cabeza al de la cola mide 12 pies, tiene ocho de diámetro, y pesa 735 libras. El enorme quelonio quedó apresado en las mallas de una red de pescar, y costó gran trabajo remolcarlo hasta aquí.

Dimisión de un ministro en el Canadá

La decisión de Stevens de dejar la Cartera de Industria ha causado una gran sensación

OTTAWA, octubre 27,—(AP). La dimisión de H. H. Stevens como Ministro de Industria y Comercio y Presidente de la Real Comisión de Precios ha causado gran sensación en el Canadá.

Stevens, cruzado del mejoramiento de las condiciones de los negocios, se pronunció a principios de este año contra lo que llamaba métodos desleales y esto fué causa de que el Parlamento llevara a cabo una investigación que presidió el propio Ministro.

Grandes comentarios y cábalas se hacen acerca de las consecuencias de la actitud de Stevens, mientras el Primer Ministro R. B. Bennett, que anunció que la dimisión le había sido aceptada al Ministro, le escribía una carta de diecisiete páginas en la cual le manifestaba que el hecho de que hubiera dimitido también la presidencia de la Comisión de Precios, no le impedía seguir perteneciendo a la misma.

En medio de rumores—que no han sido confirmados oficialmente—de que Stevens arrastraría consigo a algunos otros ministros, el Gabinete se reunió dos veces con el propósito, según parece, de discutir la decisión de Stevens. Después el jefe del Gobierno anunció que el Gobernador General le había aceptado la dimisión y dió a la publicidad el texto de la carta que le había escrito al Ministro dimitente.

Uno de los ingenieros que manejaron el tren sin aristas sufrió un desmayo

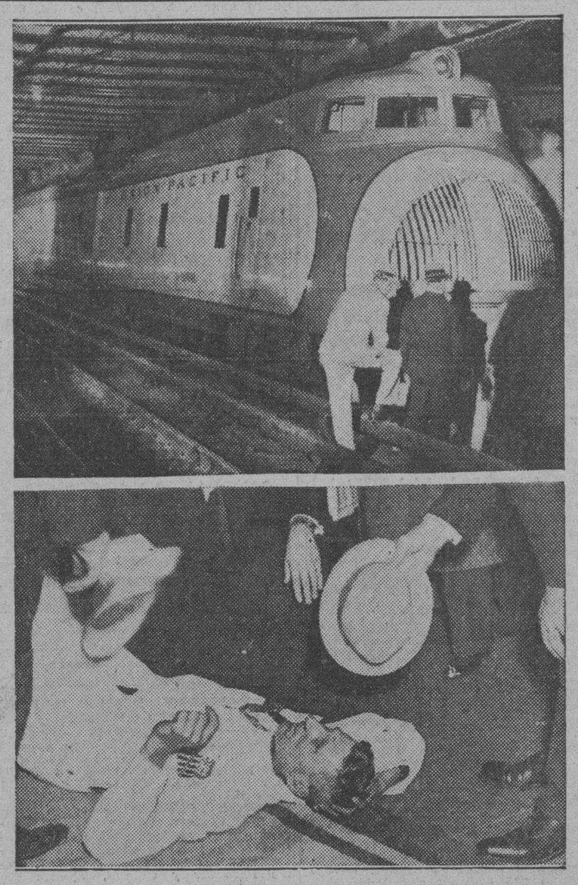

He aquí el tren «M-10-001», sin aristas, construído de acuerdo con las últimas deducciones de la aerodinámica, que estableció un record de velocidad entre Los Angeles, California, y Nueva York, cubriendo la distancia en 56 horas y 55 minutos, cuando el tiempo regular que se requiere es de ochenta horas. Abajo, H. D. Robinson, uno de los maquinistas que condujeron el tren en este viaje de bólido, en los momentos en q. era atendido del desmayo sufrido al terminar este viaje de pesadilla

Después del lynchamiento de un individuo fué restablecido el orden en Marianna, Florida

Otro individuo, que fué detenido por golpear a otro con una botella, estuvo también a punto de perecer víctima de las iras de una multitud aún enardecida por el pasado hecho

MARIANNA, Florida, octubre 27. (AP.)—Las ametralladoras de la Guardia Nacional emplazadas en la plaza de la Audiencia restablecieron el orden en esta ciudad después de veinticuatro horas de agitación, durante las cuales fué linchado un individuo por haber ultrajado y asesinado a una muchacha blanca, siendo amenazado por el pueblo otro porque golpeó a un blanco.

Las ametralladoras se instalaron en las esquinas de la plaza. En las cercanías se hallaron 120 soldados de la Guardia Nacional que vinieron a esta ciudad procedentes de Tallahassee y Panama City por orden del Gobernador Dave Sholtz con instrucciones de ayudar a las autoridades civiles a proteger a Gammon, acusado de haber dado golpes al blanco Walter Cook con una botella.

Antes de que llegaran las fuerzas de la Guardia Nacional, unas 200 o 300 personas que habían invadido la Audiencia con el propósito de apoderarse de Gammon, fueron rechazadas por la policía, sin que lograran su objeto. Pequeños grupos se presentaron después de tarde en tarde en el barrio donde reside aquél, pero sin que se registran actos de violencia.

El magistrado Rivers Duford, del Tribunal Supremo de Tallahassee, que se encontraba hoy de visita en esta, ha contribuido en gran manera, según se tiene entendido, a aquietar los ánimos. Habló desde uno de los balcones del edificio de la Audiencia a los grupos que se acercaban.

Antes, el delegado del sheriff J. C. Cooper había informado a la oficina del Gobernador en Tallahassee que estaba prácticamente preso en la cárcel, mientras el sheriff W. F. Chambliss se encontraba fuera del edificio, tratando de contener a la muchedumbre.

Restablecida la tranquilidad, el cadáver mutilado del linchado anoche cerca de Greenwood, a once millas al norte de esta ciudad, fue rescatado por las autoridades, que lo tuveron que bajar de un árbol próximo al edificio de la Audiencia donde lo había colgado el pueblo después del linchamiento, varios detectives están realizando investigaciones por orden del Gobernador Sholtz.

Mientras tanto, algunas organizaciones que vienen trabajando desde hace tiempo porque desaparezcan las diferencias raciales existentes en el sur, se dirigieron al Presidente Roosevelt y al Fiscal de la República Cummings, pidiéndole que ordenen que las agencias federales arresten a las personas que indujeron al linchamiento.

La Comisión de Cooperación internacional de Atlanta, organización mixta que labora por la armonía racial, dirigió un telegrama al Presidente Roosevelt en que dice que el linchamiento constituye un secuestro interestados e implora el uso de las agencias federales para arrestar y castigar a los asesinos y secuestradores.

Claude Neal, acusado de haber ultrajado y asesinado a una mujer blanca, fué traído desde la cárcel de Brewton, Alabama, a la de Grenwood, en Florida.

«Los cuarenta linchamientos que se han registrado en la Florida durante los últimos doce años—dice el mensaje enviado al Presidente Roosevelt por W. W. Alexander,—sin que haya sido procesada ninguna de las personas que participaron en los mismos, indica que no debe esperarse nada de las autoridades de ese Estado.

«Las circunstancias en este caso son particularmente chocantes. El linchamiento se advirtió con horas de antelación, congregando a millares de hombres, mujeres y niños ansiosos de presenciar el espectáculo. El propio linchamiento ha sido una indecible tortura y mutilación. Los funcionarios locales se mostraron indiferentes, al parecer.»

El telegrama al Fiscal de la República Cummins, firmado por Jessie Daniel Ames, director de la Asociación de Damas del Sur para impedir los linchamientos,dice que la víctima del linchamiento en la Florida fué secuehtrado de Alabama.

«Creemos que el Gobierno federal, por medio del departamento de Justicia puede intervenir e investigar la situación de acuerdo con la ley contra los secuestros. Las mujeres del sur piden a ese departamento que haga lo posible para descubrir a los perpetradores del secuestro.»

La situación de Austria es inquietante

La lucha por obtener los escaños del nuevo Consejo Assesor va a ser muy reñida

VIENA, Octubre 27 (AP).—La lucha entre los grupos militares y políticos por los escaños del nuevo consejo asesor del país, preocupa hondamente al Gobierno del Canciller Schuschnigg, mientras por otra parte se agrava la tirantez existente entre el Heimwehr (guardia fascista) y la policía.

Las noticias de Weiner Neustady, en la Baja Austria, dicen que las fuerzas del Heimwehr atacaron el cuartel de la policía ayer e hicieron prisioneros a los oficiales, pero que, a su vez, fueron arrestados todos los miembros del Heimwehr cuando se presentaron en el pueblo varios destacamentos del ejército regular.

Reconociendo el peligro, el Gobierno se propone dar a conocer los nombres de las personas que han de integrar el nuevo consejo, que entrará en funciones el primero de Noviembre, uno o dos días antes.

El Príncipe Erns von Starhemberg jefe del Heimwehr, y otros jefes de dicha organización semi-militar, han pedido repetidas veces que los miembros del consejo se recluten exclusivamente entre las fuerzas auxiliares, amenazando con resolver la cuestión por su cuenta en el caso de que sus demandas no fueran atendidas.

En vista de que las fuerzas de Starhemberg ascienden a unos 100 mil hombres, se predice que habrá graves contratiempos en el caso de que el Canciller Schuschnigg, que controla un ejército de 75 mil católicos, persista en acabar con la creciente hegemonía del Heimwehr en los asuntos del Estado.

La situación, agravada por los constantes rozamientos entre el Heimwehr y las tropas de choque, se considera delicada y hasta motivo de una posible guerra civil.

La discusión entre el soberano, la asamblea y el gobierno, respecto a una prerrogativa regia cercenada, es causa de la abdicación

La modificación del Código Penal hecha por el Gobierno y aprobada por la asamblea, en el sentido de restar al Rey la facultad de firmar las sentencias de muerte y también de conceder indultos, causó intenso disgusto a Prajadhipok que considera ser inútil seguir en el trono

LONDRES, octubre 27. (AP.)—En una declaración emitida esta noche por el Chambelán del Rey Prajadhipok, de Siam, se deja ver la posibilidad de que el soberano del lejano reino oriental, decida al cabo su abdicación.

Siam es una tierra pródiga en métodos de censura, por lo cual, debido precisamente a esa floresta de sigilo, es muy difícil que nunca se sepa de primera vez lo que en verdad allí acontece. Los acontecimientos que en Bangkok acontecen y que el Gobierno desea que permanezcan fuera del conocimiento del extranjero, no pasan de la ciudad, quedando encerrados en ella con la misma clausura que el tesoro de uno de esos raros templos orientales, de que la ciudad abunda.

Hasta la revuelta de 1931, los habitantes de Siam considerábanse residentes del paraíso, o de otro paraje en que no había más pacífico y feliz de la tierra. Había aumentado la producción agrícola, adelantado los caminos para que el turismo penetrara en sus malezas y se apartara de las tierras aledañas; conservando relaciones dignas y pacíficas con los demás pueblos; construído ejército y marina poderosos para sus necesidades nacionales, contando con los recursos propios del país. La aviación de Siam era perfecta, en su pequeñez.

Nadie ponía en duda la lealtad y veneración del pueblo de Siam hacia el Rey Prajadhipok. Los súbditos, que en algunas partes sufrían exacciones y tasas considerables, inclinaban la cerviz ante el monarca y la familia real, con la devoción que el monarca oriental podía desesperar, en su condición de dios vivo.

Por esa causa, pocos fueron quienes en Siam creyeron que la noticia de que estallase la revuelta y que el rey cayera en poder de los sayones revolucionados, prendiéndole con su familia, fuese cierta. Nadie la confirmaba y se dudaba, porque la confirmación no procedía de Banghok, donde el hermetismo más absoluto prevalecía sobre lo que estaba aconteciendo dentro de las puertas de la ciudad misma.

Por fin se supo todo en el extranjero, merced a la conversación telefónica que con su publicación de Berlín sostuvivera en alemán un periodista alemán.

Prajadhipok, que acaba de cumplir 40 años, es el octavo descendiente de Yaut Fa, que en 1782 fundó la dinastía de Chakri, al ser arrojados los birmanos del territorio de Siam. En 1925, ascendió al trono sucediendo a su hermano, Rama VI.

Fué en 1820 cuando los antepasados de Prajadhipok abrieron los puertos del país al comercio occidental. Seis años después, suscribiase un pacto con la Gran Bretaña y seguidamente con otras naciones.

En 1917, Siam declaró la guerra a los poderes centrales, por voluntad de su rey absoluto, enviando una sección de la Cruz Roja al frente de operaciones antes de pactarse el armisticio.

En 1931, los reyes, Prajadhipok y Rambai, fueron a los Estados Unidos, para someterse el soberano a una operación de cataratas, permaneciendo en White Plains casi todo el tiempo que el viaje duró.

En 1932, al cumplirse el quincuagésimo aniversario de la fundación de la dinastía, amnistió a 3,000 presos.

En junio de 1932 cayó la monarquía absoluta, pues el ejército y la armada se rebelaron sin previo aviso y Bangkok fué tomado por sorpresa mientras las fuerzas amotinadas se diseminaban por la ciudad haciendo funcionar las ametralladoras. Las fuerzas invadieron el Palacio y arrestaron a los funcionarios del Gobierno y a varios miembros de la familia real.

El Rey y la Reina se hallaban a la sazón pasando unas vacaciones en Huahin. La marina de guerra envió un buque de guerra en busca de los soberanos.

El pueblo no participó en la revuelta y la ciudad permaneció tranquila. Hubo, sin embargo, algunas desgracias personales.

Los jefes de la revolución anunciaron que aspiraban a abolir el absolutismo de la monarquía y destituyeron a los príncipes que formaban parte del Gobierno, acusados de extravagancia.

Una semana más tarde Prajadhipok regresó a la ciudad. El 27 de junio firmó una proclama limitando sus facultades y legalizando los actos del partido del pueblo que apoyó la rebelión. Inmediatamente después se congregó al estudio de una nueva Constitución, la que firmó al siguiente día.

El documento dispuso que la dictadura se reemplazara por el sufragio universal cuando el pueblo estuviese educado para echar sobre sus hombros las responsabilidades del Gobierno.

El Senado, compuesto de setenta miembros, todos militares, se reunió por vez primera el 1 de julio de 1932. Tenía la Alta Cámara la facultad de poder destronar al Rey.

Prajadhipok no parecía ser contrario al nuevo estado de cosas. Por el contrario todo hacía creer que lo aprobaba cordialmente y se dijo que había reconocido la necesidad de un cambio de Gobierno por algún tiempo.

Declaró el Rey que deseaba actuar como jefe de la administración, pero que aún no sabía cuanto tiempo duraría este período que se había establecido por causa de su estado de salud.

En junio de este año el Rey fué operado en Londres por Sir Stewart Elder, por segunda vez, de unas cataratas. Los Reyes más tarde hicieron un largo viaje por Europa.

EL REY PRAJADHIPOK DE SIAM ANUNCIO SU PROPOSIEO DE ABDICAR

LONDRES, octubre 27. (AP.)—Mientras llegaban a esta capital rumores acerca de una revolución en Siam, el secretario del Rey Prajadhipok anunciaba esta noche que el monarca—que hasta hace dos años era rey absoluto—había informado el Gobierno siames que deseaba abdicar sus derechos al trono.

Las comunicaciones entre esta capital y Bangkok se hallaban cortadas esta noche pero se sabe de fuente siamesa oficial que el desacuerdo existente entre el rey y el Gobierno siamés ha sido la causa de que el primer anunciara su decisión de abdicar.

Lo que está ocurriendo en el pequeño reino asiático es cosa que nadie sabe ciertamente, pero esto no ha causado extrañeza debido a que en anteriores perturbaciones ocurridas en Siam una de las primeras medidas por el Gobierno ha sido el establecimiento de una rigurosa censura.

En los centros isameses de esta capital no se abriga la menor duda respecto a que el soberano llevará a cabo sus intenciones.

El siguiente comunicado oficial fué entregado hoy a la Associated Pres:

«Debido a una discusión sobre el asunto de la prerrogativa real entre Su Majestad el Rey por una parte y el Gobierno y la Asamblea Nacional por la otra, Su Majestad el Rey ha hecho saber su deseo de abdicar al Gobierno de Bangkok.

«No se ha firmado todavía ningún documento definitivo por su Majestad. La cuestión objeto de la disputa es el siguiente:

«Desde tiempos antiguos hasta la fecha, se ha sostenido siempre que únicamente el Rey tiene poderes de vida o muerte sobre sus súbditos. Tales poderes se delegan en ocasiones en algunos jefes del Ejército en operaciones o en los virreyes de las partes más distantes del Reino.

«El Código Penal dispone que cuando un prisionero es condenado a muerte o a cadena perpetua, debe obtenerse la autorización del Rey para ejecutar la sentencia.

«El Gobierno siames del primer ministro Phya Bahoy recientemente presentó a la Asamblea una ley modificando el Código Penal y el proyecto fué aprobado por la Asamblea.»

Una nota que se ha publicado en nombre del Rey detalla largamente como había protestado contra la usurpación de sus prerrogativas reales en relación con la ley que se refiere a la presentación de peticiones a Su Majestad durante sesenta días antes de que un reo de muerte sea ejecutado, y declara que el Rey puso el veto a esa disposición.

«Cree Su Majustad, por tanto, que es inútil continuar en el Trono», dice la nota.

Esta ataca duramente a la presente administración siamesa, declarando que la Asamblea Nacional no representa la voluntad del pueblo, a causa de que el primer ministro Phya Bahol y su Gobierno han designado la mitad de sus miembros de la misma.

El Rey Prajadhipok, que tiene 40 años de edad, fué a Surrey hace unas cuantas semanas, ocupando una casa en Knole Park, propiedad de Sir Eric Bonham y situada en un lugar apartado como si quisiera vivir alejado de toda molestia.

Se encuentra restableciéndose de la operación de las cataratas. Sir Stewart Elder realizó la operación en Londres, y el Rey y su augusta esposa viajaron más tarde por toda Europa.

Se proponía hacer una segunda visita a los Estados Unidos el mes pasado, pero la aplazó indefinidamente. En vez de ello los Reyes de Siam hicieron una detenida excursión por Europa.

EL EJERCITO SIAMES ESTA DIVIDIDO RESPECTO A LA ACTITUD DEL REY

SINGAPORE, Establecimiento del Estrecho, octubre 28. (Domingo). (AP.)—El status del Gobierno de Siam eda oscuro esta noche en vista de la estricta censura que se ha establecido en Bangkok y que oculta al mundo la reacción que ha tenido el anuncio desde el Rey Prajadhipok de abdicar sus derechos al Trono.

Se anuncia, sin embargo, que el ejército siamés está dividido en dos facciones, una de las cuales es contraria al Rey, apoyándole otra.

Los observadores dicen que el actual Gobierno carece de un jefe con suficiente personalidad para dominar la situación, pero que probablemente esta será dominada finalmente por el ministro de la Guerra, Bipul.

Agrégase en algunos centros que la abdicación del Rey será rechazada. Es posible sin embargo que se nombre un consejo de la regencia, que uno de los sobrinos del monarca le suceda en el Trono o que se establezca la República.

Los reyes de Siam Prajadhipok y su esposa Rambaibarni.

Sari Maritza artista china se casó ayer

Causó sorpresa en Hollywood el anuncio de que la artista va a retirarse de la pantalla

HOLLYWOOD, Octubre 27. (AP). Sari Maritza, prominente actriz, contrajo matrimonio en Phoenix, Arizona, pero la boda no ha causado ninguna sorpresa en Hollywood.

La capital de la cinematografía se sorprendió, sin embargo, de la noticia, que se dió simultáneamente, anunciando que Miss Maritza se retiraba de la escena.

Miss Maritza, que tiene 24 años, nació en Tientsin, China. Es hija de un inglés y de una vienesa, y Sam Katz, su esposo, cuenta 42 años y es productor de una compañía cinematográfica. Ofició en la ceremonia el magistrado J. C. Miles, y de testigo, Randolph Scott, y Vivian Gaye.

Katz y Miss Maritza se conocieron hace tres años cuando él era ejecutivo de la compañía y trabajaba ella para la Paramount.

«No habrá luna de miel por ahora», —dijo Katz después de la boda. Se proponen regresar en aeroplano esta noche a Hollywood, donde Katz comenzará a trabajar inmediatamente.

Miss Gaye, amiga de Sari, dijo que la joven actriz se había retirado hace unos seis meses.

Miss Maritza, cuyo verdadero nombre es Patricia Detring-Hathan, abandonó su residencia de Tientsin cuando tenía doce años para educarse en Londres. Ingresó en la cinematografía con el película «La locura de Montecarlo». Con la ayuda de Miss Gaye escogió el pseudónimo de Sari Maritza.

Sam Katz, nació en Rusia, en 1892, y fué traído a los Estados Unidos a la edad de 3 meses. A los 13 años tocaba el piano en el primer concierto de Carl Laemle y a los 16 poseía un teatro.

Abandonó la Paramount hace diez años para dirigir una compañía y recientemente se afilió a la Metro-Goldwyn Mayer.

El Secretario americano Ickes publica "La Nueva Democracia" para la defensa del "New Deal"

La administración de la Rehabilitación Nacional ha pedido al Presidente Roosevelt que ordene a los Tribunales más actividad contra los violadores de códigos de la «NRA»

WASHINGTON, octubre 27. (AP). El Secretario del Interior Mr. Ickes ha dado a la publicidad un libro titulado «La Nueva Democracia» en que dice:

Si el mayor bien de los más lo exige, el Gobierno intervendrá más aún en el campo de las empresas particulares, e insistirá en que la legislación social se desenvuelva alrededor de la reducción de las horas de trabajo y de la creación de pensiones para la vejez».

Refiriéndose a lo que califica de «explotación sin contén» de las riquezas naturales y humanas de la nación en lo pasado «por hombres que eufemisticamente se llaman individualistas» Ickes dice que está claramente demostrada la necesidad de planes de carácter nacional.

Sin embargo, agrega, «la reacción que bloquea con egoísmos todo progreso social ha comenzado a poner el grito en el cielo diciendo que se están destrozando nuestras libertades».

«Desde el comienzo —escribe el Secretario Ickes— hemos reconocido el principio de que cuando falla la iniciativa privada o donde el mayor bien de los más lo exija, el Gobierno intervendrá en la industria privada para regularla y controlarla».

Con relación al futuro, Ickes predice nuevas limitaciones de las horas de trabajo, un plan nacional que comprenda un sistema de pensiones que permita que la gran masa del pueblo pase la vejez con decencia y el control por parte del Gobierno de «pistoleros, racketeers y aprovechados».

WASHINGTON, octubre 27. (AP). —La administración de rehabilitación te Roosevelt que ordene a los tribunacional ha solicitado del Presidenales de justicia la mayor diligencia en la persecución de los violadores de los códigos de la NRA.

Se tiene entendido que en el informe que ha llevado Clay Williams, Presidente de la Junta de la NRA al Presidente Roosevelt, le da cuenta detallada de la situación.

El día de las elecciones, en efecto, es considerado por los funcionarios de la NRA como el inicio de un cambio de política mediante la reorganización de la administración. En todo este asunto se encuentra complicado el status futuro del Aguila Azul, que muchos consideran dudoso, pero por el momento se asegura que es objetivo de la NRA hacer que los tribunales de justicia actúen con toda rapidez en los casos de denuncias de violaciones de los códigos de rehabilitación.

Palabras y guerras

(Por ANTONIO ESCOBAR)

TODA guerra europea pone en circulación algunas frases más o menos discretas. Algunas tienen un éxito que dura cuando viene la paz, y alcanzan la categoría de literatura.

La última guerra fué la de 1914-1918. Ante la vista tengo su colección de frases, publicada en París. La encabeza el Canciller alemán Bethman Holleveg, que se acreditó de pesado. A propósito del tratado de 1839 que garantizaba la neutralidad de Bélgica, violada por los germanos, dijo aquel sujeto pesado:

—«Eso no es más que un papel».

Y agregó:

—«La necesidad no tiene ley».

Y por aquellos días dijo Poincaré, Presidente de la República Francesa, en un mensaje leído ante las Cámaras, que la Unión de los Aliados era «La Unión Sagrada».

El «Times», de Londres, en su número del 1o. de octubre de 1914 publicó que el Emperador Guillermo, en una orden del día a sus tropas, había dicho:

—«Mi orden real e imperial es que concentréis vuestras energías para el instante inmediato en un solo punto; esto es que apliquéis toda vuestra habilidad y todo el valor de mis soldados a exterminar, primeros a los pérfidos ingleses y que aplastéis el pequeño y miserable ejército del General French».

No es verdad, en alemán **Es ist nicht wahr.**

Estas palabras alemanas fueron repetidas varias veces en el «Llamamiento al Mundo Civilizado», firmado por ochenta y tres representantes del arte y de la ciencia alemanes y publicado el 3 de octubre de 1914 para defender a Alemania de las acusaciones dirigidas al ejército imperial con ocasión de los actos cometidos en Bélgica y en el Norte y el Este de Francia en los comienzos de la lucha.

El Egoismo Sagrado, en italiano **Sacro Egoismo.**

Estas palabras figuraron en un discurso del Sr. Salandra. Presidente del Consejo de Ministros de Italia.

—«Necesitamos —dijo— la audacia, no de las palabras, sino de las obras; y un alma exenta de toda idea preconcebida, de todo sentimiento que no sea el de la devoción exclusiva a nuestra patria, un **egoismo sagrado** por Italia».

«¡En pié los muertos! ¡Callados! ¡Desconfiad! ¡Los enemigos os escuchan!»

Texto de unos carteles fijados en París, en 1915, por monsieur Millerand, Ministro francés de la Guerra para evitar las palabras indiscretas dichas en público.

Y, ahora, pasando a los Estados Unidos, leemos esto que dijo el Presidente de la República, mister Wilson, en un discurso ante el Congreso:

—«La propia determinación no es una mera frase. Es un imperativo principio de acción que los hombres de Estado no podrán desoir más que con peligro para ellos».

—«¡Yo no he querido esto!

Palabras del Emperador de Alemania al visitar un hospital durante la guerra.

—«El mundo debe estar seguro para la democracia».

Palabras del Presidente Wilson cuando los Estados Unidos fueron a la guerra.

Y estas otras son de Clemenceau, Jefe del Gobierno francés, durante una parte de la guerra:

—«Mi fórmula es la misma en todas partes ¿Política interior? Hago la guerra. ¿Política exterior? Hago la guerra. Siempre hago la guerra.

M.E.C.D. 2016

No publicaremos ningún trabajo que no sea realizado por nuestros fotógrafos, que estarán debidamente identificados con el carnet del Diario de la Marina

DIARIO DE LA MARINA

HABANA, DOMINGO, 28 DE OCTUBRE DE 1934

SUPLEMENTO DIARIO EN ROTOGRABADO; DE ACTUALIDAD MUNDIAL TELEFONO M-3775

EL REY PRAJADHIPOK de Siam, el cual, según despachos de Singapur trasmitidos quizás por sus adversarios, ha resuelto abdicar. Posteriormente, el Chambelán del Rey, que se encuentra veraneando en Surrey, Inglaterra, niega veracidad a la noticia. En apariencia, contra Prajadhipok existe un movimiento popular con apoyo parcial de la nobleza, contra el cual se encuentra el ejército que intenta sostener el régimen. La revolución siamesa está desarrollándose desde hace tres años (Foto Wide World)

EL CUERPO YACENTE de Raymond Poincaré, patriota, estadista, literato, matemático, hombre de ciencias y una de las figuras más ilustres de Francia del pasado y presente siglo, fué tendido en el Panteón de los Hombres Ilustres de París. Todo el Gobierno de Francia acudió a la ceremonia pagando al grande hombre el postrer tributo de admiración. Nótese en el grabado el cúmulo levantado, cubierto por una enorme bandera francesa que pende de una de las columnas del Panteón. Puede decirse que hay una delicada y espiritual elegancia en esta escena de severidad y de dolor

EUGENE O'NEILL, el dramaturgo norteamericano de escuela modernista, creador de una nueva tendencia literaria, iniciador de una modalidad de dialectismo en el inglés, quizás la compensación norteamericana a Rudyard Kipling, ha obtenido, según noticias que circulan en Estocolmo, el Premio Nobel de Literatura. El autor de "La luna de los caribes", "Más allá del Horizonte" y la fina pieza "Emperador Jones", fracasado en los negocios y en el ejercicio de la profesión de leyes, comenzó a escribir para el teatro en 1915. O'Neill nació en New York en 1888 (Foto W. W.)

EL CAPITAN del "Cristóbal Colón", señor Eduardo Fano, muy estimado en los mejores círculos de esta capital, fué ayer agredido a tiros por un camarero cuando se disponía a zarpar para la Habana. El señor Fano se encuentra herido, aunque sábase por el cable que no está grave (Foto D. M.)

UNA DE LAS TRIBUNAS situadas en el parque de la Libertad, en la ciudad de Sagua la Grande, desde la que se pidió al Gobierno central de la Habana, en vibrantes discursos, la instauración de la Zona Franca y Puerto Libre para Isabela de Sagua. Miles de personas que ven en esta medida el resurgimiento económico de Sagua, acudieron a la manifestación que resultó imponente (Foto D. M.) (Foto Wide World)

POR LA RUTA DE LA FLORIDA ha llegado a la Habana el doctor Rafael Menocal, distinguido médico y catedrático de la Universidad de la Habana. El doctor Menocal acudió como delegado al Congreso de Cirugía plástica que tuvo efecto recientemente en la ciudad de Boston. En esta foto aparece el viajero en compañía de su hija Silvia (Foto D. M.)

EL ILUSTRE galeno, especialista en enfermedades mentales, doctor Armando Córdova, regresó ayer a la ciudad de la Habana por la ruta de la Florida, después de haber pasado una temporada en los Estados Unidos. El doctor Córdova visitó durante su estancia en el país vecino los principales Hospitales y Clínicas dedicados a los enfermos nerviosos y mentales (Foto D. M.)

RESULTO grandiosa la manifestación celebrada por los habitantes de la ciudad de Sagua, en la que se mezclaron todas las clases sociales, para solicitar del Gobierno de la Habana la implantación de la Zona Franca y Puerto Libre para Isabela. Presentamos en esta foto uno de los aspectos del paso de los manifestantes por una de las calles de Sagua (Foto D. M.)

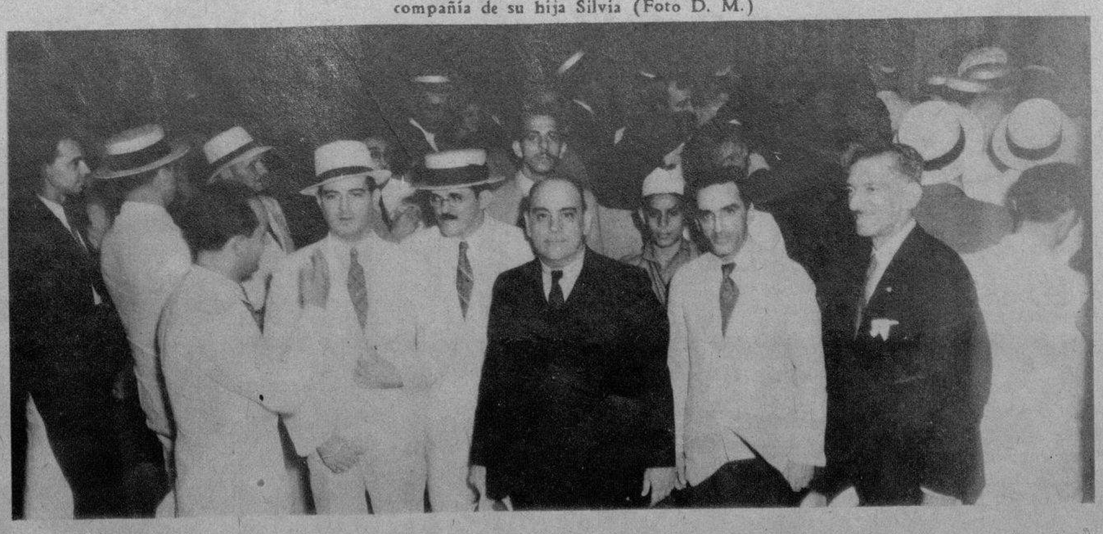

M.E.C.D. 2016

EFICIENCIA MÁXIMA—*costo mínimo*

Donde pudiera existir fricción, brinda el "Standard" Motor Oil protección eficiente.

CONSEGUIR EL MAYOR RENDIMIENTO del automóvil con el menor gasto posible—éste es el ideal de todo automovilista. Vea Ud. como puede lograrlo:

A intervalos regulares, vacíe el aceite usado de su cárter. Llene éste después con una nueva provisión de "Standard" Motor Oil, el gran protector. ¡Eso es todo!

¡Qué sencillo, verdad? Sin embargo, esta precaución de especificar "Standard" Motor Oil asegurará a su automóvil la mayor duración posible, un funcionamiento más suave y el costo de manutención más reducido.

No espere hasta que sea demasiado tarde—hasta que la lubricación deficiente haya dejado su elocuente marca en su automóvil. Comience hoy a usar "Standard" Motor Oil y goce de eficiencia máxima a costo mínimo.

Use Gasolina "Standard" Belot—es la preferida

Standard Oil Company of Cuba

"STANDARD"
MOTOR OIL

M.E.C.D. 2016

USCADORES DE TESOROS.—La expedición británica que se encuentra en la Isla de Cocos, lugar de residencia de los antiguos bucaneros y piratas y donde se supone que existen tesoros enterrados. Los expedicionarios desembarcaron en la playa de la referida isla a despecho de las protestas que hizo el Gobierno de Costa Rica, que envió hasta el lugar 50 policías para evitar el desembarco. La de Cocos es la famosa "Isla del Tesoro", que ha dado pie a interesantes novelas de aventuras
(Foto Wide World)

Dr. Valdés Anciano
M-1794. PRADO No. 20.

Exclusivamente enfermedades Nerviosas y Mentales.

DR. CABRERA
San Miguel No. 116. Telf. A-4138.

EXCLUSIVAMENTE RADIOGRAFIAS y CANCER.—RADIOGRAFIAS A DOMICILIO, RADIOTERAPIA, RADIUM.

ST. ANN'S ON THE LAKE
West Palm Beach, Florida, U. S. A.
Nuevo y exclusivo colegio para señoritas. Aceptación limitada de pupilas para los cursos invernales.
Dirigido por las hermanas de St. Dominic.

PARA ESTAR SALUDABLE
ACEITE
"BALCELLS"

LA INSTANTANEA DE LA SUERTE

ESTA FOTO pertenece a la ciudad de la Habana, y la persona que aparece marcada con el círculo es la agraciada por la REAL SILL con un tratamiento de los maravillosos CALCETINES "CH" para los pies delicados; o en su lugar con una camisa "CUELLO-TRIPLEX", cuyo cuello patentado puede emplearse en tres distintos tamaños; debiendo pasar por la Oficina de la Real Silk, Plácido No. 3, frente al Parque de Albear, a fin de recoger su regalo. Al personarse, debe presentar el Rotograbado del DIARIO DE LA MARINA, único medio que tendrá para identificarse
(Foto D. M.)

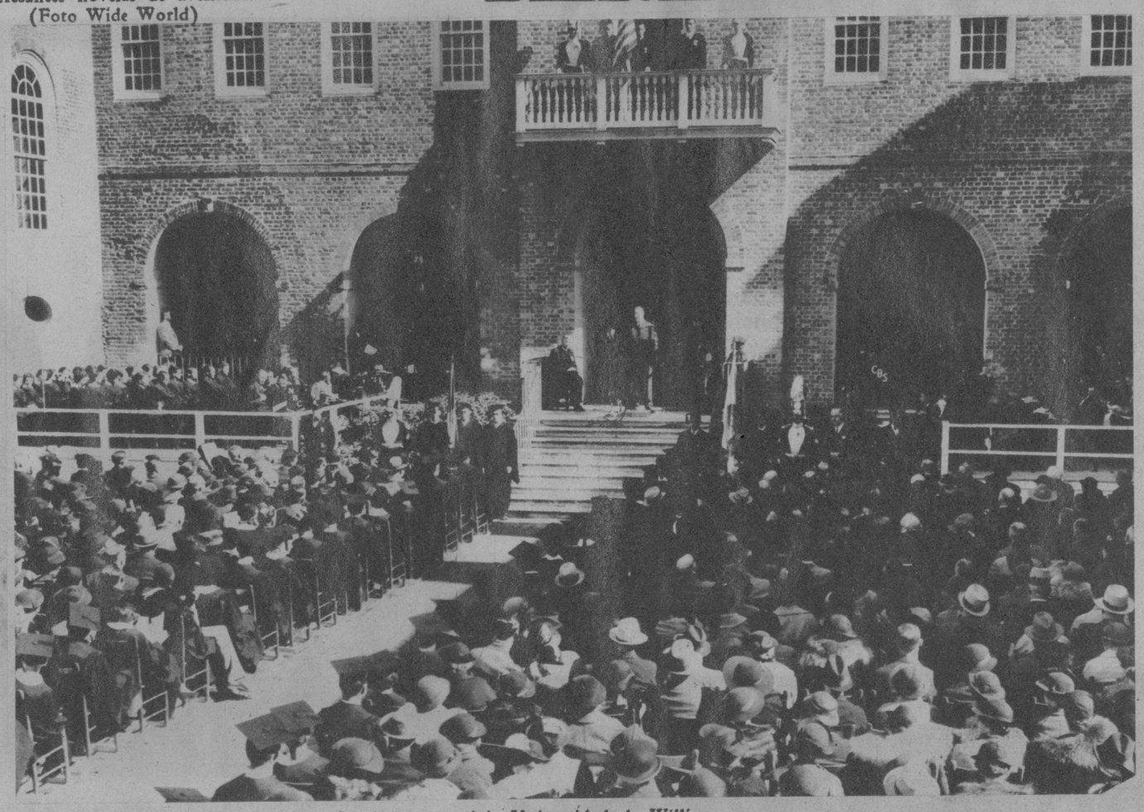

HONOR A MR. ROOSEVELT.—La famosa y vieja Universidad de William and Mary", una de las instituciones más prestigiosas de los Estados Unidos, honró al Presidente Franklyn D. Roosevelt, haciéndolo Doctor Honoris Causa de la Escuela de Derecho del referido plantel de enseñanza. Presentamos una vista general del público que asistió a la ceremonia y al Jefe del Estado dirigiendo la palabra al auditorio (Foto Wide World)

BUSQUE EL AEROPLANO

En esta figura hay un aeroplano. Fíjese bien porque a primera vista no lo descubrirá. Ud. tampoco puede descubrir la tinta en el interior de la Parker Vacumatic, a primera vista. Pero ponga la pluma contra la luz. Entonces comprobará que

en efecto Ud. puede ver

CUANDO LLENARLA!

SE HAN conocido muchas plumas "transparentes," pero nunca ha existido una pluma parecida a la revolucionaria Parker Vacumatic. En su mano o sobre su escritorio, todo lo que Ud. ve son sus anillos de perla y púrpura, o perla y azabache. Pero ponga la pluma contra la luz, y a través de esas "ventanitas misteriosas" Ud. verá hasta la última gota de tinta!

¡Imagine lo cómoda que resulta esta pluma! Ud. no tiene porque quedarse sin tinta mientras está escribiendo una carta importante. Ni tiene que perder tiempo en dar con el frasco de tinta.

¡No menos asombroso es el hecho de que la Parker Vacumatic contiene 102% más de tinta sin aumento en su tamaño. Su punta reversible, perfectamente formada, escribe con soltura y suavidad insospechadas al deslizarse sobre el papel. . . . Y *nunca* ha existido una pluma-fuente más hermosa. Distintiva, selecta, y absolutamente exclusiva de Parker, esta creación de un renombrado artista ha sido aclamada por los entendidos del mundo entero!

¿Por qué soportar una pluma anticuada por más tiempo? Parker ha eliminado 14 de las viejas partes — incluyendo el saco de caucho, el pistón y su empaquetadura. Su científico método de llenar hace que esta operación sea tan sencilla como la caída del agua en una cascada. . . . Visite una buena casa del ramo y pida que le muestren esta pluma con su mágico cañón *Visimatic*.

Parker VACUMATIC

Parker QUINK—limpia a medida que escribe. Un solvente secreto previene obstrucciones. Pruébela!

Distribuidores:
UNION COMERCIAL DE CUBA, S. A. O'REILLY 81.—HABANA

LA ASOCIACION Mark Twain celebrará el centenario del nacimiento del famoso humorista y novelista norteamericano el dia 30 del próximo mes de noviembre, hecho que tendrá lugar en la Galería de Erich Newhouse. Este magnífico retrato del ilustre autor se debe al pincel de Frank A. Nankwell, un excelente pintor americano
(Foto Wide World)

Cumpla sus compromisos sociales
Pero, ACUERDESE DEL
BROMO-SELTZER
QUITA ENSEGUIDA DOLORES DE CABEZA Y NEURALGICOS

Ninguna otra *Crema Dentífrica* se ha hecho tan *Popular* tan pronto

No tiene usted más que probar la Crema Dentífrica Listerine durante los próximos 30 dias para saber por qué tantos la usan hoy día en vez de dentífricos anticuados. Tiene un ingrediente especial para pulir tan suave que no daña el esmalte de los dientes pero que quita rápidamente la película y todo descoloramiento. Su agradable sabor encanta, lo mismo que la deliciosa sensación que deja en la boca.

Vigoriza las encías—purifica el aliento. Sólo con este dentífrico ultra-moderno puede usted gozar de todas estas ventajas. Pruébela y no volverá a usar otra. Compre un tubo hoy mismo.

Motivos pueden variar pero se prefiere siempre

LOS FABRICANTES DE LA CREMA DENTIFRICA LISTERINE RECOMIENDAN LOS CEPILLOS PRO-PHY-LAC-TIC

CREMA DENTIFRICA
LISTERINE
...Y QUE BIEN PURIFICA EL ALIENTO

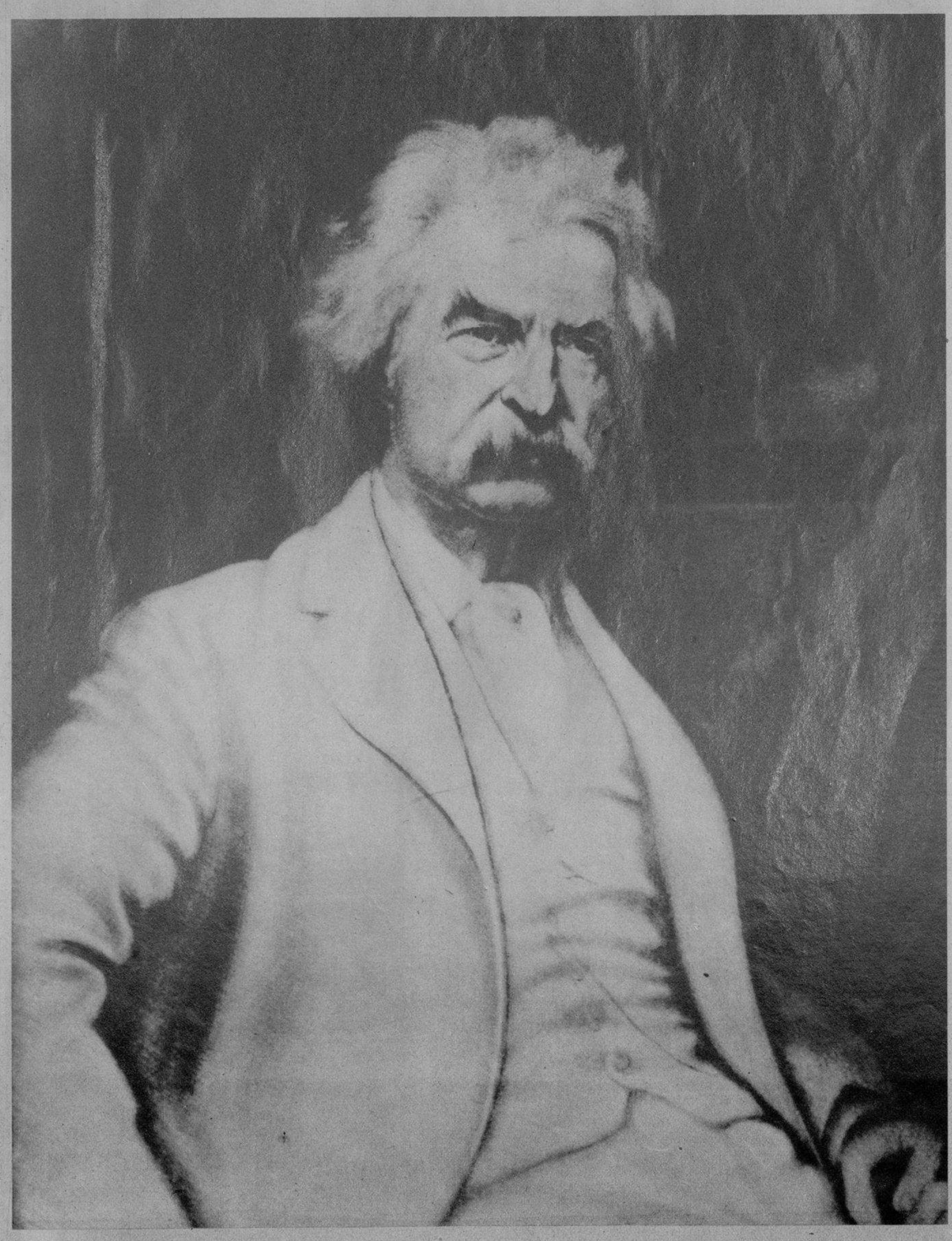

M.E.C.D. 2016

CASIMIR INGLES
Petronio
Sobrinos de
Nazábal
SELECTO ENTRE LO SELECTO
PÍDALO A SU SASTRE
Muralla 70
Importadores de PAÑOS

EVITE LA CASPA
PEINANDOSE CON
"LA BELLE LATINE"
DE VENTA EN: FARMACIAS-SEDERIAS Y VIDRIERAS

VISITO TODAS las dependencias, departamento de máquinas y oficinas de la Cervecería La Polar el ilustre general Chang Fa Kuei, huésped de la Habana. Micmbros distinguidos de la Colonia China de esta ciudad acompañaron al General en su visita a la fábrica, donde fué acogido con mucha cordialidad por sus directores y altos empleados (Foto D. M.)

Nueve Estilos
Con
. Una Pluma .

LA Eversharp Graduable sirve para nueve calibres y con un pequeño ajustador se gradúa a cualquier estilo de letra, redonda, gótica, vertical, letras de molde y música.

En el famoso estilo Doric y en vistosos y brillantes colores.

Fabricadas por
THE WAHL CO.
CHICAGO, U.S.A.

Se solicitan Agentes en toda la Isla
Rep.: Henry De Jan. Apart. 1044.—Habana

TODO EL PUEBLO de Sagua, comprendiendo íntegra toda su jurisdicción, llevaron a efecto, ante las autoridades de la ciudad, una animada y nutrida manifestación, llevando la muchedumbre carteles alusivos en los que pedían Zona Franca y Puerto Libre para Isabela de Sagua. El Gobierno de la capital de la República está considerando detenidamente la petición formulada por los vecinos de la referida ciudad villareña (Foto D. M.)

PERMA-GRIP
hace muy superior
ESTE CEPILLO

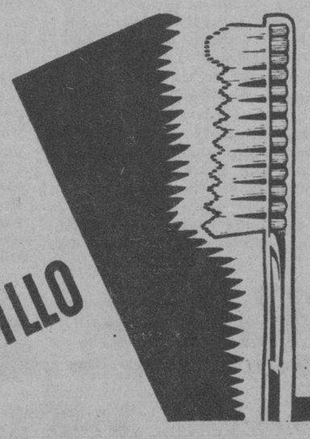

● Al fin—un cepillo de dientes perfecto, con todas las ventajas del famoso Pro-phy-lac-tic *más* una notable mejora que no ofrecen otros cepillos. El nuevo procedimiento exclusivo PERMA-GRIP fija permanentemente* las cerdas en el mango, evitando absolutamente que se desprendan y causen infección penetrando en las encías.

Pida el cepillo Perma-Grip Pro-phy-lac-tic, que se vende siempre en su cajita amarilla.

* Aunque el procedimiento Perma-Grip evita que las cerdas se desprendan del mango, nada evita que se quiebren. Esto ocurre, sin embargo, mucho menos en nuestros cepillos que en otros.

Perma-Grip
Pro-phy-lac-tic
MARCA REGISTRADA
F-71
PRODUCTO PRO-PHY-LAC-TIC LEGITIMO

LOS TRES PRINCIPALES miembros de la Regencia de Yugoeslavia, que se han hecho cargo del Gobierno de ese país durante la minoridad del rey Pedro, juraron sus cargos y la adhesión al trono y al país en una peculiar y severa ceremonia. Son ellos, de izquireda a derecha, el doctor Iva Terovitch, de la Croacia, el doctor Radenú Stamcontce, profesor de la Universidad y ex-ministro de Educación Pública, y el príncipe Pablo, primo hermano del rey Alejandro de Yugoeslavia, que fuera vilmente asesinado en Marsella por un comunista croata (Foto W. World)

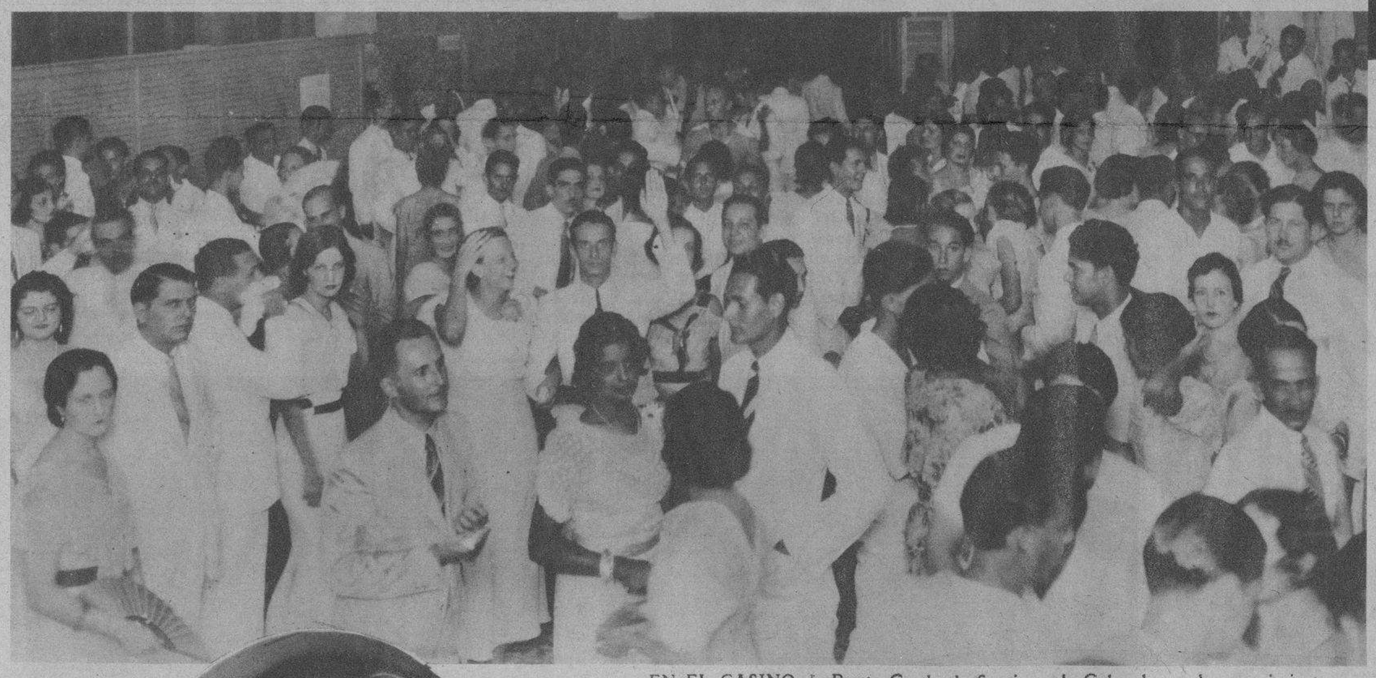

EN EL CASINO de Punta Gorda de Santiago de Cuba, lugar de esparcimiento de la juventud, tuvo lugar recientemente un animado baile al que asistieron las mejores familias de Santiago. Mostramos un animado aspecto de la fiesta (Foto D. M.)

BANQUETE OFRECIDO por el Cuerpo Consular acreditado en la ciudad de Matanzas, al Cónsul de Alemania, señor Clemente Ladmann, que, junto con su esposa e hija, se salvó milagrosamente del incendio y naufragio del vapor "Morro Castle". El cordial ágape tuvo efecto en el Hotel Velasco (Foto D. M.)

LA BELLA y gentil Hilda Moreno, cubana de mucho talento, artista de cine de positivos méritos, que recientemente ha filmado el "role" principal de la película titulada "La Traviesa Molinera", basada en el argumento del "Sombrero de tres picos", la inolvidable novela de Alarcón. La película ha sido confeccionada en Madrid en tres idiomas —español, francés e inglés—y ha sido muy bien acogida por la crítica de la capital de España (Foto D. M.)

EL ILUSTRE general chino M. Chan Fa Kuei, uno de los guerreros que con más pericia defendió a Shanghai y que se encuentra visitando la Habana, acudió a la Cervecería La Polar especialmente invitado por sus directores. En esta foto aparece el valiente general en compañía del Administrador de la Compañía, señor Sierra (Foto D. M.)

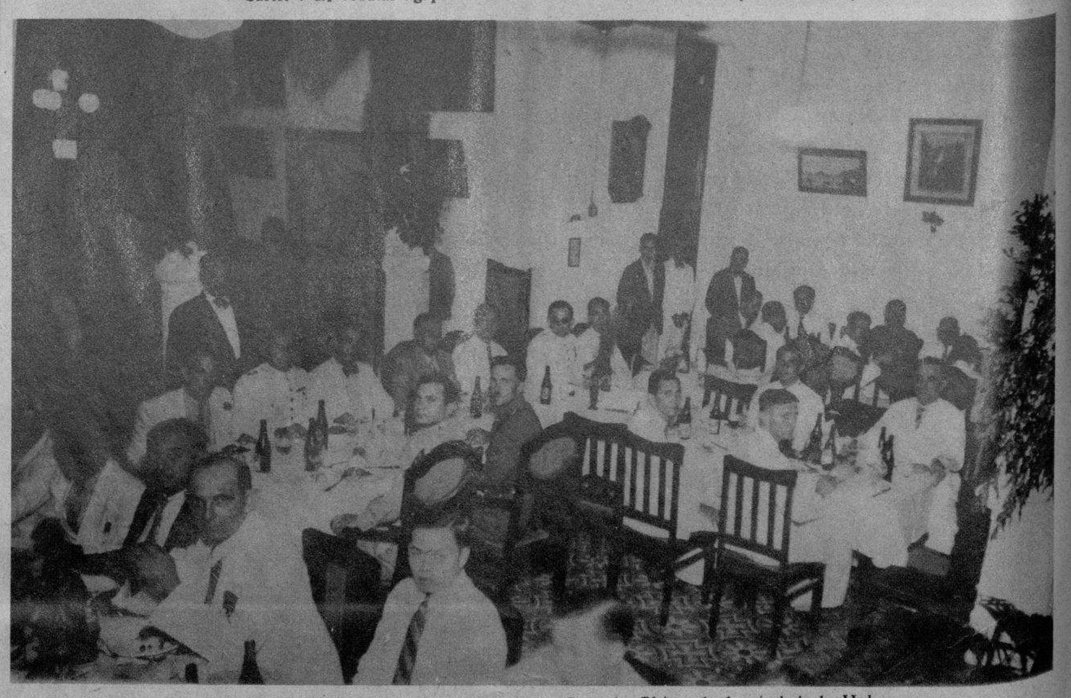

BRILLANTEMENTE fué inaugurada la Colonia China de la ciudad de Holguín. En esa ocasión tuvo efecto un banquete que los miembros de la referida colonia ofrecieron a las autoridades de la localidad. Presentamos un aspecto del animado acto (Foto D. M.)

M.E.C.D. 2016

OBSEQUIO DEL

DIARIO DE LA MARINA

A LOS NIÑOS

DOMINGO 28 DE OCTUBRE DE 1934

PRESENTACIÓN DEL CINEMA DE MIGUELITO POR WALT DISNEY

¡OH, AHÍ VA "NEGRITO," EL POLLUELO QUE SE LE PERDIÓ A LA SEÑORA GALLINA! ¡PARECE QUE ÉL SOLO HALLÓ EL CAMINO DE SU CASA. ESTA ES UNA BUENA OPORTUNIDAD PARA QUE CHANCHITO Y YO NOS CONVIRTAMOS EN HÉROES!"

¡CHANCHITO, YA PARECIÓ EL POLLUELO QUE SE LE HABÍA PERDIDO A LA GALLINA. VEN, QUE TENGO UNA IDEA!

¡TU MAMAITA NO ESTÁ EN SU CASA, PERO VEN CON NOSOTROS, QUE PRONTO LA ENCONTRAREMOS!"

¡NO LLOREN MÁS LA DESAPARICIÓN DE "NEGRITO." HIJOS MÍOS... YO YA HE HECHO TODO LO POSIBLE POR ENCONTRARLO Y... NADA!..

¡MAMAÍTA MÍA! ¡PÍO, PÍO, PÍO!

¡OH, MI POLLUELO ADORADO!

¡E-TEM! ¡YA SABÍA YO QUE NOSOTROS LO ENCONTRARÍAMOS!

CINEMA MIGUELITO

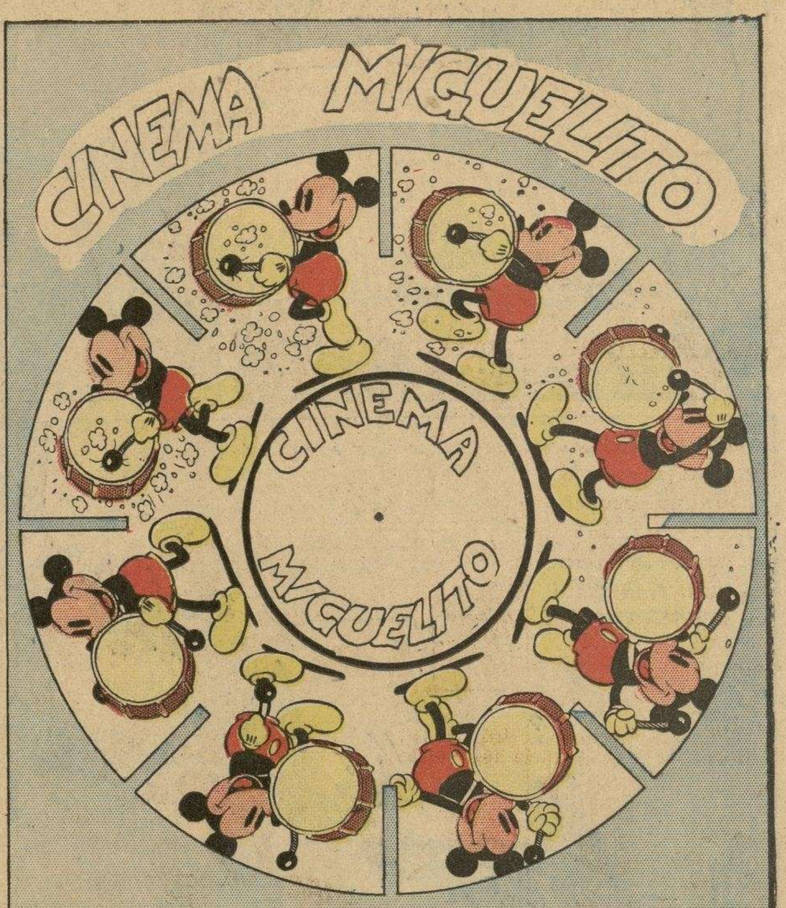

INSTRUCCIONES:—RECORTE EL CÍRCULO DE IMÁGENES, PÉGUELO SOBRE UNA CARTULINA GRUESA, PÍNTELE DE NEGRO LA PARTE DE ATRÁS, CÓRTENSE ABERTURAS EN LOS ESPACIOS MARCADOS CON LÍNEAS DE RAYAS ALREDEDOR DEL CÍRCULO, ATRAVÍESE CON UN ALFILER EL PUNTO EN EL CENTRO Y ENCAJE LA PUNTA DEL ALFILER EN LA GOMA DE UN LÁPIZ.—PARA HACERLO FUNCIONAR.—COLÓQUESE FRENTE A UN ESPEJO CON LA PARTE PINTADA DE NEGRO HACIA USTED. CIERRE UN OJO, HAGA GIRAR EL CÍRCULO Y MIRE A TRAVÉS DE LAS ABERTURAS.

10-21

© 1934, by Walt Disney Enterprises, Great Britain rights reserved

EL RATON MIGUELITO

¡J... ¡S, QUÉ DÍA!... ¡FREGANDO, BARRIENDO Y LIMPIANDO LA CASA! ¡YA TENGO UN DOLOR DE ESPALDA QUE ME TIENE LOCA!

¡BUENO, BLANCANIEVE, SI NO QUIERES QUE TE AYUDE A HACER ALGUNA OTRA COSA, ME IRÉ A CASA! YA SE ESTÁ HACIENDO TARDE Y—

¡SÍ, SÍ, ADIÓS Y GRACIAS! ¡YO HUBIERA QUERIDO COMER ESTA BUTACA EN EL DESVÁN GATERO; PERO TÚ NO ERES LO SUFICIENTEMENTE FUERTE PARA CONDUCIRLA HASTA ALLÁ ARRIBA!

¿QUE NO?... ¡BAH! ¡PUEDES HACER DE CUENTA QUE YA LA TIENES EN EL DESVÁN!

¿CÓMO QUE NO SOY LO SUFICIENTEMENTE FUERTE, ¿EH? ¡BAH, PODRÍA CON DOS BUTACAS COMO ESTA!

SI TE EMPEÑAS, LLÉVALA, PERO PESA MUCHÍSIMO.

¡HUM! ¡PESA BASTANTE!... ¡YA ME ESTÁN TEMBLANDO LAS PIERNAS! PERO DEBE FALTAR POCO.

¡PUF! ¡YO NO TENÍA IDEA DE QUE ESTA ESCALERA TENÍA TANTOS ESCALONES!..

¡OH!... ¡PUF! ESTOY COMO MAREADO. LA CABEZA ME DA VUELTAS Y.. CREO QUE ESTA ESCALERA SE ESTÁ MOVIENDO A UNO Y OTRO LADO!..

BLANCANIEVE ¡PUF, PUF! SE VA A QUEDAR SORPRENDIDÍSIMA CUANDO—

¡CARAY! ¿ESTO NO TERMINA NUNCA?

¡AY! ¿QUÉ DEMONIOS?...

¡RECONTRA, ME MATÉ!

¡ATAJA! NO DUDASTE SUBIR LA BUTACA AL DESVÁN, ¿EH? PUES ESE NO ES MOTIVO PARA QUE ME LA DEJES TIRADA EN EL PATIO!.. ¡ENTRALA EN LA CASA INMEDIATAMENTE!"

WALT DISNEY

M.E.C.D. 2016

FABULILLAS

POR

Brandon Walsh

"¡EL VINO QUE BEBÍ EN ESA FONDA CONDE "ALMORZAMO" ME HA HECHO DAÑO!"

"¡ESO NO ERA VINO, IDIOTA. ERA SALSA INGLESA!" ¡HUM!

¡OÍGAME, JOVEN, ES VERDADERAMENTE VERGONZOSO QUE UNA LANGOSTA FUERTE Y LLENA DE VIDA COMO USTED, SE PASE LAS HORAS DE OCIOSA. LA HE ESTADO OBSERVANDO Y HE VISTO QUE HA ESTADO TODO EL SANTO DÍA SALTANDO Y "CHIRRIANDO".—

¡FÍJESE USTED EN LAS HORMIGAS! ¡TRABAJAN INCANSABLEMENTE DESDE EL AMANECER HASTA EL ANOCHECER CONSTRUYENDO UN HORMIGUERO TRAS OTRO.. EN CAMBIO USTED NO HACE MÁS QUE DAR SALTOS PARA DIVERTIRSE!—

¡BAH, LAS HORMIGAS SON UNAS TONTAS!

¿Y QUÉ ME DICE USTED DE LAS ABEJAS? ¡SE PASAN LA VIDA VOLANDO DE FLOR EN FLOR PARA EXTRAER EL JUGO CON QUE HAN DE ELABORAR SUS RICOS PANALES! ¡TODO EL MUNDO LAS ADMIRA POR LO LABORIOSAS QUE SON!

¡MENOS YO.'

¡OIGA, AMIGA! EL QUE LAS HORMIGAS CORRAN DE UN LADO A OTRO CONSTRUYENDO HORMIGUEROS PARA QUE LAS PERSONAS SE VAYAN DE BRUCES AL TROPEZAR EN ELLOS, Y EL QUE LAS ABEJAS SE PASEN LA VIDA ROBÁNDOSE EL JUGO DE LAS INDEFENSAS FLORES, NO SE ME DA UN BLEDO.—

- NO OLVIDE QUE DESPUÉS DE QUE LAS LABORIOSAS ABEJAS SE MATAN EXTRAYENDO EL JUGO DE LAS FLORES PARA CONDENSARLO EN SU ESTOMAGO Y DEVOLVERLO POR LA BOCA PARA LLENAR CON EL LOS PANALES, LLEGA UN HOMBRE MÁS LISTO QUE ELLAS Y... SE LOS LLEVA..-

POR ESO YO, QUE LO ÚNICO QUE NO TENGO DE LAS ABEJAS SON "LAS MALAS PULGAS," ME DIVIERTO ARRASANDO TODOS LOS VEGETALES QUE SIEMBRA EL HOMBRE. EN OTRAS PALABRAS, "LAS ABEJAS TRABAJAN PARA LOS HOMBRES Y ESTOS TRABAJAN PARA MÍ.:. CONQUE... GUÁRDESE SUS CONSEJOS, AMIGA... SÉ QUE ME VA A DECIR QUE "QUIEN NO OYE CONSEJOS NO LLEGA A VIEJO," PERO RECUERDE QUE LAS TORTUGAS NUNCA TRABAJAN NI OYEN CONSEJOS Y VIVEN MIL AÑOS.. Y AHORA, DISPÉNSEME, QUE VOY A VER SI ENCUENTRO "UNA LECHUGUITA PARA MATARME EL HAMBRE".-

N. AFONSKY

10-21

ANITA Y SUS AMIGOS

DESPUÉS DE HABER DADO CIMA A SU EMPRESA, Y CON EL PRÍNCIPE ALAMEO OCUPANDO EL TRONO DE SUS REALES ASCENDIENTES, EL ABUELITO JORGE, TOMÁS, CARLITOS Y WONG-LO, SE PREPARAN PARA DECIR ADIÓS A LA CIUDAD DE LOS SIETE REYES Y EMPRENDER EL LARGO VIAJE DE REGRESO A CASA DEL SEÑOR DE ORO

¡MIRA TOMÁS ALLÍ VIENE EL AEROPLANO!..

¡NO SE PUEDE NEGAR QUE SU ADMIRACIÓN NOS LLENA DE REGOCIJO, CARLITOS!

¡MI CORAZÓN SE LLENARÁ DE TRISTEZA CUANDO SUENE LA HORA DE LA PARTIDA Y DEBA DECIR ADIÓS A LOS LEALES AMIGOS QUE TAN VALIENTEMENTE PELEARON PARA DEVOLVERME MI REINO PERDIDO!

¡ÁNIMO, AMIGO ALAMEO! ¡RECUERDE QUE PRONTO NOS VOLVEREMOS A VER.. A NO SER QUE USTED HAYA OLVIDADO SU PROMESA DE VISITARNOS!

NO LA HE OLVIDADO, AMIGO DE ORO, Y TRATARÉ DE VISITARLO LO ANTES POSIBLE!

- Y UNA VEZ MÁS LE RUEGO RECORDAR QUE KARA Y SU "EJÉRCITO DE DEGOLLADORES" SIGUEN A SU LIBRE ALBEDRÍO. EL "PODER DEL JEQUE ES GRANDE Y... ESTÁ SEDIENTO DE LA SANGRE DE USTEDES.—

¡YO NO LE TEMO A KARA NI A SU COBARDE BANDA DE ASESINOS!

¡MI ÚNICO TEMOR ES QUE EL CORAJE DE USTEDES SUPERE A SU PRUDENCIA, KARA ES MUY ASTUTO Y LO HERIRÁ A USTED EN LA PERSONA DE SU NIETO, CARLITOS!

¡CUANDO ESE MUNDO DE REGALOS QUE NOS HIZO EL REY ESTÉN A BORDO DEL AEROPLANO, NO VA A HABER SITIO PARA NOSOTROS!

¿QUIÉN PUEDE NEGALO? ¡LA GRATITUD ES EL PAGO DE LOS HOMBRES NOBLES!

¡LISTOS!

¡QUE ALÁ OS PROTEJA, MIS BUENOS AMIGOS!

¡TUS LEALES GUERREROS AGUARDAN A LOS PERROS CRISTIANOS EN EL CAMPO DE ATERRIZAJE PARA... RECIBIRLOS CON LA... DESTRUCCIÓN Y LA MUERTE!

¡VUELA, PÁJARO DEL DEMONIO!

- PERO NO CREAS QUE TUS TRIPULANTES ESCAPARÁN DE LA VENGANZA DE KARA....

M. AFONSKY

CONTINUARÁ

10-21

© 1934, King Features Syndicate, Inc., Great Britain rights reserved

M.E.C.D. 2016

CAPERUCITA

POR

LYMAN YOUNG

EN MEDIO DE UNA TERRIBLE TORMENTA MIMI ORDENA AL MANCO, DESDE EL TIMÓN DEL BARCO, QUE ECHE A ANDAR LOS MOTORES Y LEVE EL ANCLA.....

¡ECHE A ANDAR LOS MOTORES Y LEVE EL ANCLA ANTES DE QUE NOS ESTRELLEMOS CONTRA LOS ARRECIFES!.

LE EXIJO QUE ME DEVUELVA MI LÁMPARA DE RAYOS ANESTÉSICOS...

¡LA VIDA DE MI HERMANA, DEL SEÑOR OTERO, LA SUYA Y LA MÍA DEPENDEN DE USTED!.. ¡DESEMBARQUE!

OBEDECERÉ SUS ÓRDENES SI USTED PROMETE DEVOLVERME LA LÁMPARA CUANDO ESTEMOS... EN ALTA MAR.

OTERO RECOBRA RÁPIDAMENTE LA ACCIÓN MUSCULAR, QUE LOS RAYOS DE LA LÁMPARA LE HABÍAN HECHO PERDER, Y SU ENTORPECIDO CEREBRO EMPIEZA A DESPERTARSE.....

¿QUÉ RUIDO ES ESE?, PARECEN MOTORES!... ¡OH! ESTOY A BORDO DE UN BARCO!.. ¡CLARO!.. YA RECUERDO.. ¡LA SEÑORITA MIMÍ.... LA SEÑORITA TATA.. EL HOMBRE MANCO!

-¡SI ESE CANALLA NO SE HA MARCHADO DEL BARCO, ME LAS VA A DAGAR...

PERO PRIMERO DEBO ENCONTRAR A LA SEÑORITA MIMÍ. ¡SEÑORITA MIMÍ! ¿DÓNDE ESTÁ USTED?

-SEÑORITA, MI BARCO ESTÁ YA EN ALTA MAR Y NOS HEMOS LIBRADO DE LA TEMPESTAD. ¿CUMPLIRÁ USTED SU PROMESA?

-SÍ, SEÑOR, Y ESPERO QUE USTED CUMPLIRÁ LA SUYA DE HACER RECOBRAR EL CONOCIMIENTO A MI HERMANA Y AL SEÑOR OTERO.-

CONTINUARÁ...

© 1931 King Features Syndicate, Inc., Great Britain rights reserved. 10-21

CAPERUCITA

MUÑECOS PARA RECORTAR. TOTÓ Y LOLÓ.

LA SEMANA PRÓXIMA PUBLICAREMOS MÁS TRAJECITOS PARA TOTÓ Y LOLÓ.

YL

AVENTURAS DE AGUILUCHO

¿DÓNDE ALGARABÍA ES ESA, AGUILUCHO?

¡SON LOS GUERREROS, PEPE! ESTÁN CRUZANDO EL CAÑÓN AGARRÁNDOSE DE LAS CUERDAS Y VIENEN HACIA NOSOTROS!

¡PRONTO, VOLVAMOS A LA CAVERNA!

PERO.. ¿DÓNDE ESTÁ NONA?

¡NO PODEMOS ABANDONARLA, PEPE!

¡DEBEMOS DETENERLOS! ¡ESTÁN CASI SOBRE NOSOTROS!..

¡DERRIBÉ A ESE GUERRERO!

¡ESCUCHA, AGUILUCHO! ¿OÍSTE ESE GRITO?

¡SOCORRO!

¡ALGUIEN SE VIENE ARRASTRANDO A TRAVÉS DE AQUEL PEQUEÑO TÚNEL!..

¡PAF!

¡OH!

¡AGÁCHATE, PEPE!

¡TENEMOS QUE DERRIBAR A ESTE INDIVIDUO PARA PODER ESCAPAR POR EL TÚNEL DE LO CONTRARIO...

¡PUM!

¡OH, PEREZ!

¿CÓMO? ¿DE DÓNDE?..

¡NO HAY TIEMPO QUE PERDER! ¡SÍGANME POR AQUÍ!

¡DEBO ESTAR MAREADA, PUES SIENTO QUE ME... BALANCEO!..

¡Y YO!

¡DIOS MÍO!... ¡RETROCEDAN!

¡UN TERREMOTO!...

10-21

© 1934, King Features Syndicate, Inc., Great Britain rights reserved.

CONTINUARÁ

LYMAN YOUNG

M.E.C.D. 2016

SUPLEMENTO CÓMICO

DIARIO DE LA MARINA

SUPLEMENTO CÓMICO

PALOMO

POR

C.D.RUSSELL

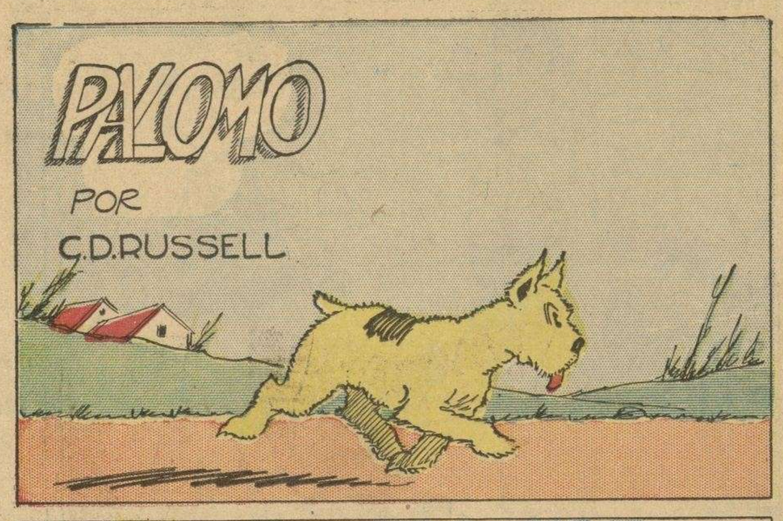

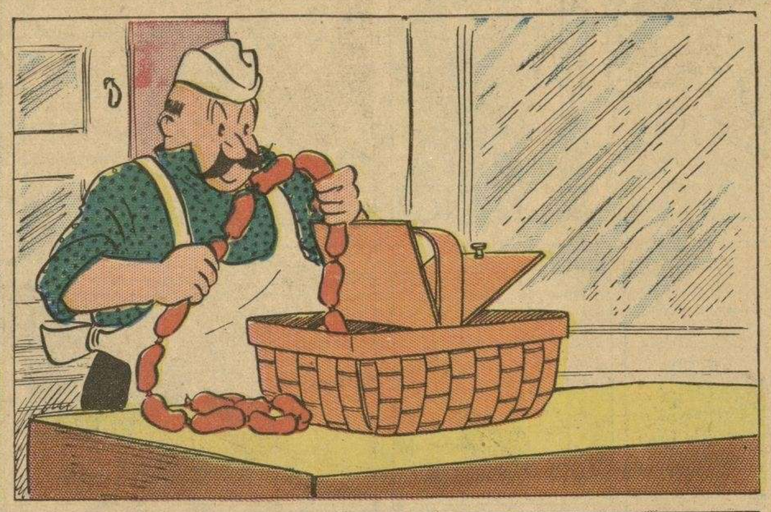

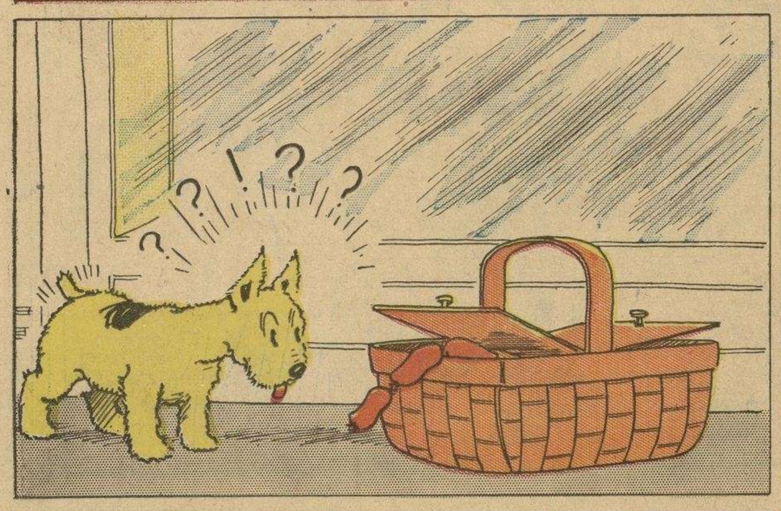

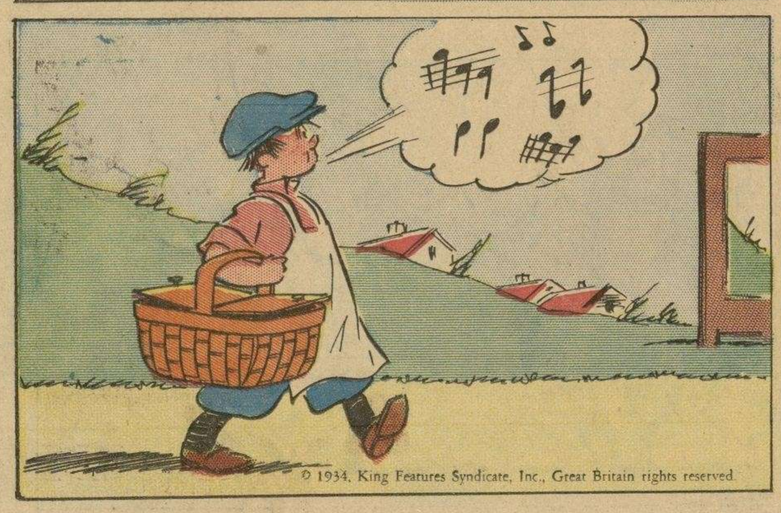

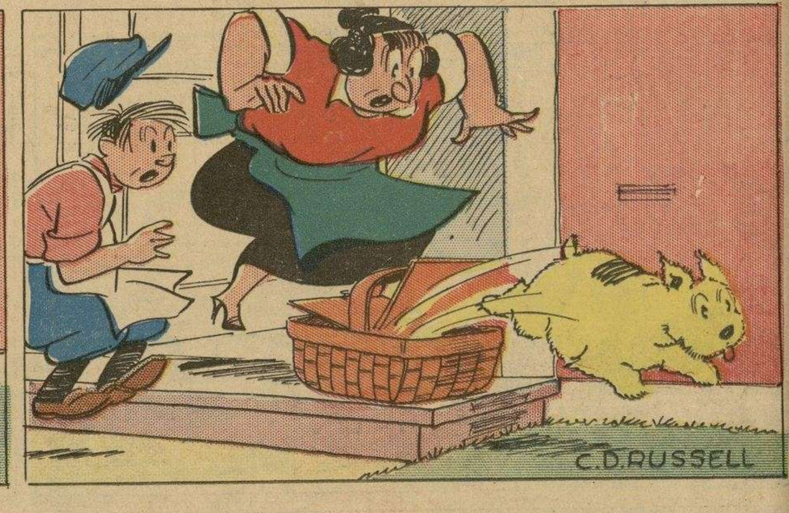

PEDRO HARAPOS

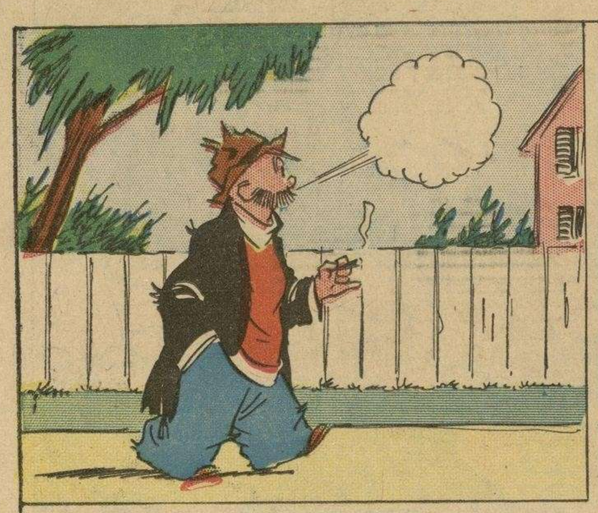

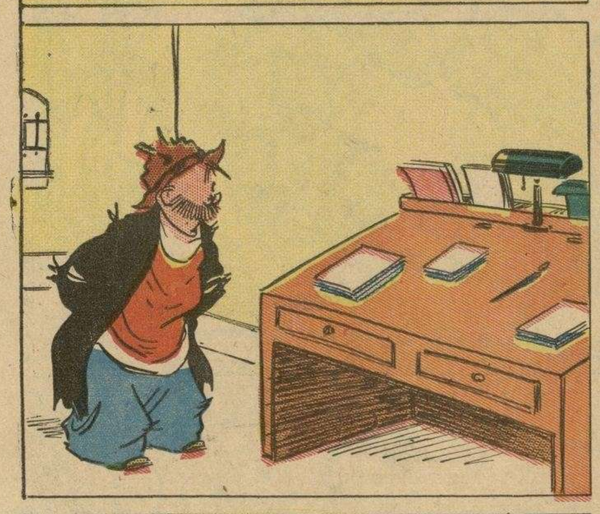

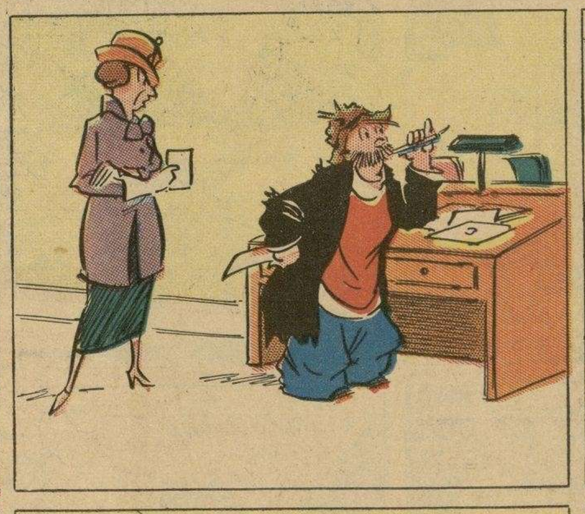

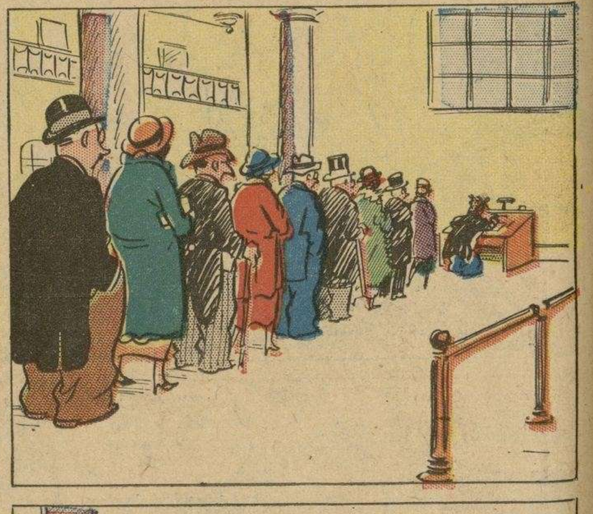

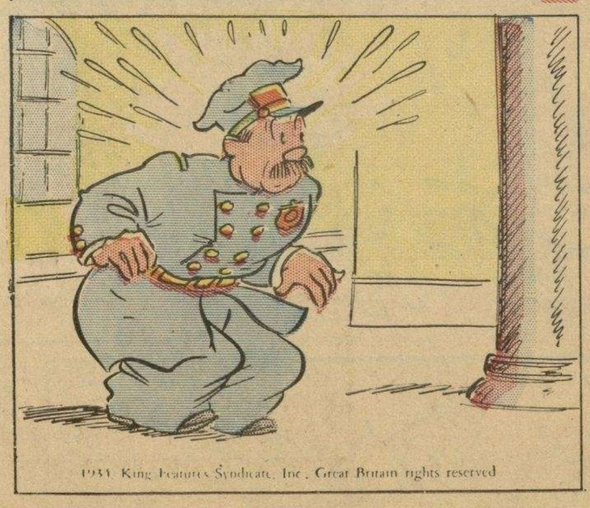

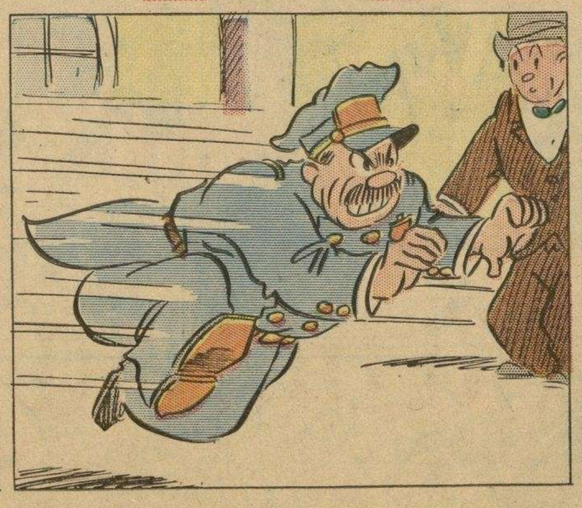

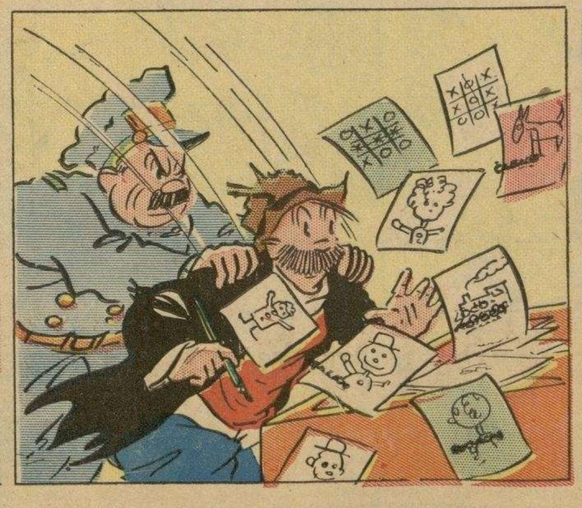

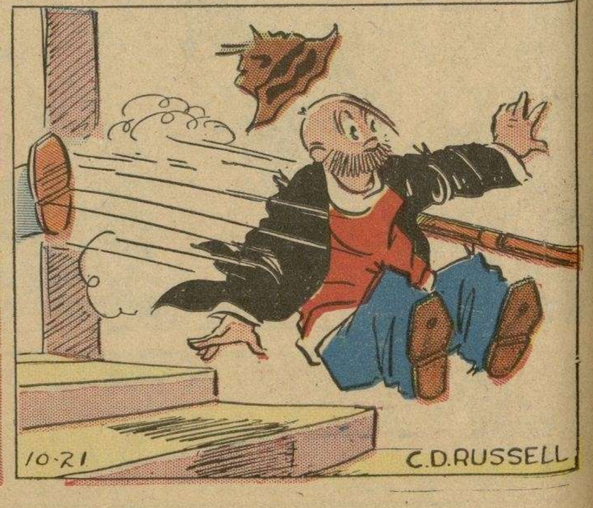

M.E.C.D. 2016