1ª SECCION

SERVICIO DE ASSOCIATED PRESS. Esta queda autorizada para usar nuestro servicio y noticias de información.

HILO DIRECTO CON NUEVA YORK

DIARIO DE LA MARINA

El DIARIO DE LA MARINA es el periódico más antiguo de Cuba. Fué fundado en el año mil ochocientos treinta y dos.

SERVICIOS ESPECIALES DE ESPAÑA

1ª SECCION

AÑO CIENTO DOS.—NUM. 256. ACOGIDO A LA FRANQUICIA POSTAL LA HABANA, SABADO, 13 DE OCTUBRE DE 1934.—SANTOS EDUARDO Y VENANCIO. TIEMPO PARA HOY: BUENO. PRECIO: 5 CENTAVOS

COMENZO EL BOMBARDEO DE LA ARTILLERIA CONTRA LAS POSICIONES REBELDES DE POLA DE LENA Y MIERES

Los rebeldes han cometido toda clase de atrocidades con los leales que cayeron prisioneros

Hallado el cadáver de un oficial con los ojos sacados. Con dinamita destruyeron varios cuerpos. La artillería dejó en ruinas la famosa capilla del siglo nono en Vega del Rey

LEON, España, octubre 12. (AP).—Los oficiales del ejército que regresan de los encuentros habidos en las cercanías de Campomanes, en las proximidades del distrito minero asturiano, informan que los rebeldes han cometido una serie de atrocidades con los guardias civiles y los soldados.

El cuartel de la Guardia Civil de Campomanes, tomado por los rebeldes al iniciarse la revolución, ha sido destruído por completo.

Dicen los oficiales que hallaron el cadáver de un teniente de la Guardia Civil al que le faltaban los ojos, y agregaron que existen pruebas de que los rebeldes habían destruídos algunos cuerpos con dinamita.

El general Bosch comenzó hoy las operaciones contra Pola de Lena y Mieres, mediante un bombardeo por la artillería de campaña. Sus tropas, en número de unos 6,000 soldados y oficiales, están acampados entre Vega del Rey y Poldarane, y esperan órdenes para iniciar el avance.

Las bajas, según se tiene entendido, son muy importantes, pero hasta ahora no ha sido posible obtener detalles de las bajas oficialmente.

Los oficiales aseguran que tropiezan con grandes dificultades para impedir que las tropas no cometan actos de violencia con los prisioneros que son transportados desde la zona de combate a León. Los soldados, indignados con las atrocidades cometidas por los rebeldes, desean tomar represalias.

El bombardeo de la artillería en Vega del Rey ha distribuído la famosa capilla del siglo Nono y un santuario de Santa Cristina de Lena.

En los alrededores del pueblo de Pajares los rebeldes convirtieron un santuario en fortificación desde el cual hacían fuego contra la ciudad.

Las noticias del pueblo de Prioro informan que los vecinos capturaron a ochenta rebeldes y los entregaron a las autoridades militares.

(Véase amplia información complementaria en la Pág. 9).

LEVANTADA LA CLAUSURA DE LAS BARBERIAS Y PELUQUERIAS QUE SECUNDARON LA HUELGA

Por disposición del Jefe de la Policía Nacional, Teniente Coronel Pedraza, fué levantada ayer, la clausura de las barberías y peluquerías de esta capital, que secundaron la huelga del pasado lunes, quedando habilitados dichos establecimientos para continuar sus labores.

IMPRESIONES

"M. R. Green, el Presidente de la **American Federation of Labor**, dice que no ha de cesar el boycot contra los productos alemanes mientras en la patria de Goethe exista un gobierno tiránico. Ya lo decía Hindenburg: ¡Alemania no es comprendida!

"Desde el punto de vista exterior—advertía el vencedor de Tannenberg—, el pueblo alemán ha de seguir un camino doloroso. Un grado horrísono pesaba sobre él y amenazaba con provocar el hundimiento de nuestra nación. El mundo no comprendía que Alemania tenía que vivir, no solamente para sí misma, sino como portaestandarte de la cultura occidental. Las cadenas que nos oprimían, sólo podían aflojarse poco a poco, a fuerza de encontrar una resistencia demasiado fuerte. Si muchos de mis antiguos camaradas no han comprendido la necesidad de esta política, la historia será más justa con ellos".

¿Qué va a entender el mundo—comenta Ramiro de Maeztu—cuando la Prensa, encargada de informarle, se conjura para ocultarle la verdad? Sin embargo, la cosa es clara. Si hubo un momento en que fué detenido en Varsovia el avance del Ejército rojo, no cabe duda, en cambio, que han sido los pueblos alemanes los que han impedido que la revolución comunista invada el Occidente. Esa batalla se ha dado sucesivamente en la Prusia alemana, en Viena, en Baviera y en Prusia. Y quien carezca de imaginación, que no se esfuerce en preguntarse lo que sería el Occidente si Alemania hubiera dejado pasar el comunismo ruso, y con él "millones de niños abandonados, ladrones, asesinos, sifilíticos, cocainómanos, que recorren hambrientos y haraposos las estepas y repoblados de la inmensa Rusia".

El mundo no sabe todo el bien que le debe a Alemania quizás porque Alemania lo ha salvado de un infortunio que sólo conoce por referencias o al través de la literatura; y si el bien que se hace rara vez se agradece, del mal que se evita ni siquiera uno se da por enterado.

La mayoría de la Prensa burguesa de los cinco continentes suele mostrar para Alemania una incomprensión irritante. A este respecto, un gran publicista español, cuyos dos párrafos que transcribimos más arriba, comenta con acierto:

"Tenían mil motivos los alemanes para desencadenar la revolución en el resto del mundo. Arruinados ellos, ¿qué les importaba que se arruinase el mundo? Aniquilados los ahorros invertidos en los propios empréstitos y en los préstamos a sus aliados, ¿por qué no habían de desear la misma miseria a los demás? Destruído por la guerra misma el monopolio que había gozado en los mercados extranjeros sus industrias eléctricas y químicas, ¿por qué no desear la ruina a un mundo hostil? Despedazados y desarmados por el Tratado de Versalles, ¿por qué no servirse del infierno comunista para procurarse el placer de la venganza?

"Aparte de que Alemania era tal vez el pueblo destinado a sufrir menos de la implantación del comunismo. Todo parecía prepararla para el socialismo de Estado: el inmenso prestigio de su Poder público y la magnífica tradición de servicio de sus Cuerpos de funcionarios. En Alemania era posible que por un acuerdo entre los jefes socialistas, los capitanes de industria y los militares **junkers**, se revistieran entre unos y otros el Estado y mantuvieran, más o menos, sus internas jerarquías sociales, sin perjuicio de proclamarse ante los demás pueblos de la tierra, los campeones de la revolución social..."

¿Por qué, entonces, se obstina Alemania en librar al planeta de la peste roja? Ya lo explica Maeztu. Porque "contraría su misión de portaestandarte de la cultura occidental", como dice Hindenburg en su testamento. Por esa misión, sentida y realizada en tradición ya milenaria, encontró Alemania cuando lo hubo menester, el genio militar necesario para contener y arrojar los Ejércitos innumerables de Rusia. Y, en cambio, no lo encontró para vencer al Occidente. No era misión suya vencer al Occidente, sino defender la cultura occidental contra los posibles Gengiskanes y Atilas del Oriente".

Ello, no obstante, a Hitler se le enjuicia de modo cruel, mejor dicho, se le condena sin enjuiciársele, con un criterio tan digno de loa como el que hacía decir a un periódico norteamericano que, al principio, lo único insoportable de Hitler, para los compatriotas de Roosevelt, era el bigotico, pero que ahora es el bigotico lo único soportable.

Y pensar que ese bigotico está haciendo posible que el mundo entero todavía se pueda lavar la cara y hacerse la barba!

* * *

¡De los burgueses, ni la semilla!

Quizás el manifiesto en que se imprimió esa frase elegante sea apócrifo, como ha aclarado un miembro del P. C.

Pero esa aclaración lo que esclarece, a lo sumo, es que los comunistas no anuncian sus crímenes, sino que los preparan y, una vez realizados, los pregonan.

¿Ejemplos? Los cuatrocientos guardias civiles asesinados **con sus mujeres e hijos** en Asturias. La **masacre abecedaria,** en que el señor Ordoqui reclamó para el P. C. la gloria de haber asesinado mujeres y niños burgueses.

Aunque si repasamos la historia contemporánea de Rusia veremos que realmente no es lícito acusar a los comunistas de haberse ensañado con la burguesía, porque los centenares de miles de obreros y campesinos fusilados desde el 17 hacia acá no eran moscas.

Y nosotros lo reconocemos así, porque nos place ser justos, ¡qué caramba!

NO CONCURRIRAN LOS ABOGADOS ANTE LOS TRIBUNALES DE URGENCIA

SERAN NOMBRADOS EL MARTES LOS ALCALDES CIVILES

COMO FUE ASESINADO EL REY ALEJANDRO I DE YUGOESLAVIA EL PASADO MARTES, EN MARSELLA

Un escaso segundo no había transcurrido de haber disparado Kalemen contra el Rey Alejandro I de Yugoeslavia y el Ministro de Relaciones Exteriores francés, Mr. Barthou, cuando pudo obtenerse la foto que insertamos, que fué llevada en aeroplano de Marsella a Londres y radiada a New York. La instantánea muestra a la izquierda del automóvil a Kalemen, con su arma aún humeante, protegiendo con uno de sus brazos la cabeza sobre la cual un oficial a caballo descargó formidable tajo con su sable, mientras los soldados, gendarmes y detéctives se arrojan sobre él por todos los lados, sitiándolo. Kalemen descargó todos los proyectiles de una de sus pistolas y los agentes de la autoridad dispararon también, ocasionando otras víctimas tanto del mundo oficial francés como del pueblo.

LOS BONOS DE LA LIBERTAD DEJAN DE PERCIBIR INTERES

WASHINGTON, octubre 12. (AP) El departamento del Tesoro ha anunciado que los bonos de la Libertad del 4¼ por ciento dejaran de devengar intereses desde el 15 de abril del año próximo, dando a los tenedores de los mismos la opcion de cobrarlos o cambiarlos por una nueva emisión de bonos que devenga un interés más pequeño.

El Presidente Roosevelt, mientras tanto, rió de las noticias contradictorias que se han publicado acerca de propósitos que se atribuyen al Gobierno para devaluar el dólar. Contestando a preguntas que se le hicieron, acerca de si se proyectaba alguna nueva reducción del contenido oro del dólar, dijo que no era ni prestidigitador ni astrólogo.

Una mujer entregó la pistola ametralladora al asesino del Rey Alejandro en Marsella

(Por STUART MORONEY)

PARIS, octubre 12. AP.—La policía está realizando pesquisas para fijar el paradero de una bella pistolera, que, según los informes, fué quie nentregó la pistola ametralladora que utilizó el regicida Petrie Kalemen para su crimen, y la cual estuvo con los terroristas en Aix-en-Provence, antes de que se consumara el regicidio. Esta mujer formaba también parte de la banda de asesinos que con ramificaciones en toda Europa, buscaba el exterminio de los que se han venido oponiendo a las aspiraciones nacionales de la Croacia y la Eslovenia.

Se cree que la célula central de la sociedad secreta radica en Hungría, teniendo la intención sus componentes no tan sólo de sacrificar al rey de Yugoeslavia, sino también a otros mandatarios de Europa, que, en alguna forma, actúan contra los intereses patrios de Croacia. La Surete Nationale, por otra parte, ha formulado cargos concretos contra el expatriado yugoeslavo, Zvonemer Pospechil, por complicidad en el regicidio de Marsella. Este individuo es prófugo de la justicia.

Despachos de Ginebra declaran que los delegados de Yugoeslavia a la S. de las N., exponen que personas que estuvieron hoy en Annemasse, población de la frontera franco-helvética, vieron cuando Pospechil e Iván Rajtich, su cómplice, confesaron que habían ido a París con la finalidad exclusiva de esperar la llegada de Alejandro, con el fin de asesinarlo.

Hay otro sospechoso, Quiqueran Desauzen, austriaco, que fué detenido en las inmediaciones de Chambery, Saboya, al intentar cruzar a pie los desfiladeros alpinos para entrar en Italia, y a quien dejarán en libertad por no existir pruebas más concretas contra él, y comprobarse su inocencia.

PARIS, octubre 12. AP.—La muchacha cuyo paradero investiga en estos momentos la policía por considerar que fué élla quien puso en manos de Petrie alemen la pistola-ametralladora que sirvió para el regicidio de Marsella y el asesinato de M. Barthou, se llama, según los datos aportados, Marie Vjoudroch, ciudadana checoeslovaca, bella y bien portada, que llegó el domingo a Aix-en-Provence, llevando cuatro maletines, en uno de los cuales debía de llevar las armas terríficas.

Interrumpida la comunicación telefónica entre Inglaterra, España y Francia, desde anoche

Las autoridades londinenses no supieron explicar las causas de la interrupción. Dos oficiales catalanes condenados por los Tribunales de Guerra a muerte y otros a cadena perpetua

LONDRES, octubre 13. (Sábado.) (AP.)—Toda la comunicación telefónica entre la Gran Bretaña y España quedó interrumpida en la madrugada de hoy. Los funcionarios británicos anunciaron que el servicio terminó inopinadamente, pero no dieron ninguna explicación acerca de las causas.

Desde París se ha anunciado también que la comunicación telefónica entre Francia y España ha quedado interrumpida.

DOS OFICIALES CATALANES CONDENADOS A MUERTE; DOS MAS, A CADENA PERPETUA

BARCELONA, octubre 12. (AP-.—Las primeras penas de muerte decretadas por tribunales de guerra españoles desde que el general don José Sanjurjo Sacanell fuese condenado a morir por el delito de rebelión, en consecuencia del alzamiento monárquico de 1932, fueron dictadas hoy contra dos oficiales convictos de haber participado en la abortada sedición militar de Cataluña.

El consejo de guerra emitió condenatoria de este género contra el comandante Enrique Pérez Farra, comandante de Infantería, y el capitán de caballería, José Escofet. El consejo reunióse en el histórico castillo de Montjuich.

Condenaron a cadena perpetua al comandante Ricardo Salas y al capitán Francisco López Gatell, al igual que a diecisiete paisanos, también convictos de rebelión.

La sentencia contra Sanjurjo jamás se llevó a vías de ejecución. Durante meses lo tuvieron preso, hasta que beneficiándose de la reciente amnistía, se le puso en libertad, yendo a establecerse a Portugal.

POR CONSPIRAR FUE ARRESTADO ESTA MADRUGADA UN VIGILANTE

Esta madrugada el capitán Montesino, Jefe de la Sección de Radio, procedió al arresto del vigilante 83, Francisco Rodríguez, que prestaba servicios en una de las perseguidoras, siendo recluído en el calabozo de la Sección de Especiales. Se le acusa de estar conspirando contra el Gobierno.

ENORME AUMENTO DE APARATOS DE RADIO EN FRANCIA

PARIS, octubre 12. (AP).—El número de radioceptores que están en funcionamiento inscriptos en los registros del ministerio francés de Correos, Telégrafos y Teléfonos alcanzaba a 1.554,295 el 30 de abril pasado, lo que representa un aumento de más de 200 mil en los últimos seis meses. De ese total, 58.469 son a galena y 1.472.333 de válvulas. Los 23 mil 493 restantes corresponden a instalaciones receptoras para el público (salas de conciertos, hoteles, cafés, restaurantes, etc.)

Como qvedaron las calles de Madrid despues del fra casado Golpe Anarco-Comunista

Esta foto, trasmitida por radio, presenta una calle de Madrid tal como quedó después de una de las más encarnizadas batallas q. se desarrollaron en la capital de España entre los anarco-sindicalistas y socialistas y otros grupos afines y las tropas leales. Véase el automóvil que se estrelló contra un establecimiento. Se estima que los revolucionarios sufrieron bajas que se hacen ascender a más de mil en la antigua Villa y Corte.

IMPORTANTES ASUNTOS SERAN RESUELTOS EN EL PROXIMO CONSEJO

Explican los Secretarios por qué algunos asuntos se demoran, que el Gabinete es a la vez Ejecutivo y Legislativo. Será nombrado Gobernador de Oriente, el Dr. Angel Pérez André

LA suspensión del Consejo extraordinario que debió celebrarse el jueves trae como consecuencia el aumento del número de asuntos que reclaman la inmediata atención del Gabinete.

Esto viene a significar que la próxima semana será para el Gobierno de grandes actividades; razón que hace esperar largas y fecundas sesiones del Consejo de Secretarios.

Ya puede imaginarse el lector que las dos asambleas reglamentarias de la semana no bastarán al Gabinete para resolver la tercera parte, siquiera de la Orden del Día que aguarda turno en la mesa de las sesiones.

Y habría de ser mayor el rendimiento de la tarea de los Secretarios si ella se concretase a entender de las cuestiones urgentes, pero siempre hay que contar con lo fortuito, esto es: con los casos inesperados.

Ocurre continuamente que en el decursar de la semana surge lo imprevisto, bien como novedad insospechada o como exigencia de inaplazable solución a problemas planteados de antemano y en apariencia, intranscendentes.

Son éstos, factores que hay que llevar en cuenta como añadiduras a la Orden del Día del Consejo.

El interés que tales casos demandan no admite dilaciones; y así la Orden del Día, urgente y todo, ha de ceder el paso a los problemas llamados con razón de «última hora».

De ahí que no sea extraño ver a un Secretario llegar al Consejo con la cartera hinchada de expedientes y salir de Palacio ,terminada la sesión, con la cartera en la mano y tan hinchada como antes.

No es necesario explicar que el Secretario no ha tenido lugar para extraer un solo proyecto y presentarlo a la consideración de sus compañeros.

Los casos de «última hora» se lo han impedido.

Todo ello sucede porque el Consejo de Secretarios es a un tiempo organismo deliberativo, legislativo y ejecutivo. Tres cosas en una sola pieza. Tres funciones importantes, para el desempeño de las cuales el Consejo hace sólo dos juntas a la semana.

El Gobierno estima que son bastantes dos sesiones y demasiadas tres cuando hay necesidad de lo extraordinario. Alguna más, a juicio de los Secretarios, resultaría materialmente imposible.

—No es cosa, explican, de pasarse todo el tiempo en Palacio, metidos en el Consejo, porque entonces ¿cómo andarían las funciones interiores de los Departamentos?

—Los Secretarios—añaden—están obligados a dedicarles algunas horas de la mañana y de la tarde a sus respectivos Departamentos, a los cuales se hallan vinculados por razón del despacho de asuntos muy propios de aquéllos: evacuación de consultas, firmas de decretos, solución de problemas, concesión de audiencias, recepción a autoridades y otros asuntos.

—Se comprende perfectamente—prosiguen—que son muy pocos dos días a la semana los que dedica el Consejo a cumplir sus funciones deliberativas, legislativas y ejecutivas, pero exigencias tan respetables como esas solicitan a los Secretarios en sus Departamentos.

Estas manifestaciones aclaran los motivos porqué ciertos proyectos sobre cuya aprobación inmediata se dan seguridades al público, vayan quedando relegados un día y otro día en la Mesa del Consejo.

El escaso tiempo de que disponen los miembros del Gobierno para compartir sus tareas entre el Consejo y las Secretarías lo es todo en la dilación que sufren los asuntos de más importancia y de más urgente resolución.

Sin embargo—y tal impresión la recogimos en Palacio—el Gobierno tiene empeño en resolver el martes, en la sesión correspondiente, algunos problemas que ha venido aplazando por virtud, precisamente, de los casos imprevistos que los han interferido.

Se trata de terminar la desmilitarización de las Alcaldías, cuyo número no pasará de diez seguramente. De estas quedan dos en Oriente, dos en la Habana y cuatro en Matanzas.

También tiene el Consejo por delante otro compromiso: la votación de los créditos necesarios para abonar la nómina de empleados temporeros cesanteados en la Secretaría del Trabajo, para adquirir radium con destino al Instituto del Cáncer, para propiciar la apertura del Hospital Civil de Santiago de Cuba...

Con los acuerdos sobre esos asuntos el Consejo habrá cumplido en la sesión del martes su programa más apremiante.

EL GOBERNADOR DE ORIENTE

Es muy posible que el propio martes el Consejo proceda a designar el nuevo Gobernador de Oriente, cuyo cargo está vacante por el fallecimiento del doctor Gonzalo Pérez André.

De las impresiones recogidas en Palacio no puede conjeturarse quién ha de ser el sustituto del funcionario desaparecido, pero se ha dicho allí, por personas muy ligadas al Gobierno, que el más indicado hasta el presente es el doctor Angel Pérez André, que ha venido desempeñando esa posición interinamente.

El doctor Angel Pérez André es hijo del difunto doctor Gonzalo Pérez André.

OTRO CANDIDATO

Se ha conjeturado también sobre el señor P. Flores Chacón como candidato a ese cargo.

El señor Flores Chacón había sido un fuerte aspirante a la Alcaldía de Santiago de Cuba.

EL PRINCIPE PABLO, MIEMBRO DEL CONSEJO DE REGENCIA DE YUGOESLAVIA

El extinto Rey de Yugoeslavia, Alejandro I, no había descuidado las contingencias de un fin prematuro para el, y a ese fin, poco tiempo antes de ser asesinado, había designado a su primo, el Príncipe Pablo, para que formara parte del Consejo de Regencia que ha de dirigir los destinos de los servios, croatas y eslovenos durante la minoría de edad del Príncipe Pedro, su hijo, que lo ha sucedido en el trono. Los otros miembros son el ex Ministro de Educación, Brankovitch, y el Gobernador de Zagreb, la capital de la Croacia, Banterovitch.

Una bomba en la casa del Sr. José Benítez

Es el administrador de «La Voz del Aire». Dos jóvenes dejaron la bomba delante del jardinero

ESTA madrugada estalló una potente bomba en la casa de dos plantas, situada en 27 y 6, en el Vedado, residencia del señor José Benítez Rodríguez, Administrador de «La Voz del Aire». Los altos están habitados por una familia inglesa.

El explosivo fué colocado a la puerta que sirve de entrada a la casa del señor Benítez. Ocasionó grandes daños, arrancando por completo, la puerta de entrada; destruyó las persianas y lucetas, así como el cielo raso, en algunos lugares. Varios de los proyectiles de que estaba provista la bomba, fueron a incrustarse al fondo de la casa, habitación en la que dormían los hijos del señor Benítez, que resultaron ilesos milagrosamente.

Momentos antes de estallar el explosivo, se presentaron en la casa dos individuos jóvenes, los que armados, amenazaron al jardinero, Francisco Andión Uz, que poco antes había llegado de un baile. Los desconocidos lo amedrentaron con el propósito de que no los delatara, conminándolo para que se alejara de aquel lugar, lo que así realizó.

Importantes acuerdos de los Abogados

Expulsan a todo colegiado que concurra a los Tribunales de Urgencia y a sus auxiliares

EL Colegio de Abogados de la Habana se reunió anoche en su Círculo de Prado 82, al objeto de conocer el resultado del referendum llevado a cabo entre los colegiados a virtud de la proposición aprobada en la sesión anterior presentada por los Dres. Pedro Dobal, José E. Zarranz y J. Llinás relativa a la abstención de los Letrados de concurrir ante los Tribunales de Urgencia y sus organismos auxiliares. Presidió el Decano Dr. Enrique Llansó y fungió de secretario el que lo es del Colegio, Dr. Jesús A. Portocarrero.

RESULTADO DEL REFERENDUM

Se dió cuenta por la comisión designada para el conteo de las boletas del referendum enviado a cada colegiado para que se pronunciaran en sentido favorable o adverso respecto a dicha abstención.

Votaron a favor 102 y en contra 75.

Después de conocido lo que antecede, habló el Dr. Servando Llanio, manifestando que a su juicio no hay otro medio para vencer las circunstancias actuales porque atraviesa la clase profesional togada que la declaración formal de oposición al Gobierno.

El doctor Dobal se opuso, en el sentido de que el Colegio de Abogados no tiene otros medios que la abstención acordada.

Le sigue el Dr. Zarranz, que en brillante pieza oratoria, hace un análisis del acuerdo adoptado, aconsejando las medidas pertinentes para hacer efectivo aquel.

Se presentó una moción del doctor Pedro J. Entenza para que se fije la fecha en que empieza a surtir efectos la abstención, y a propuesta del doctor Llanío se aprueba que sea desde hoy.

El doctor Ernesto Dihigo presenta una moción, que fué aprobada, en el sentido de que la repetida abstención sea absoluta para los Tribunales números Uno y Dos de La Habana y organismos auxiliares, excepto para aquellos juicios que habiendo guardado condena por sentencia antes del 12 de octubre, penden sólo de los recursos de casación o de inconstitucionalidad.

SERA EXPULSADO EL QUE NO CUMPLA

Se acordó, también, que sea expulsado el colegiado que no cumpla el tantas veces repetido acuerdo de abstención, incluyendo a los Abogados de Oficio.

DISTINTAS COMISIONES DESIGNADAS

Quedó nombrada una comisión, que integran los doctores Servando Llanio, José Morell, Suárez del Collado y Pedro Dobal, para dar cuenta a los Letrados que asistan ante los Tribunales de Urgencia del acuerdo adoptado y de las consecuencias de su no acatamiento.

Otras también se designaron para dar cuenta de lo arriba expresado al Presidente de la República, a la Secretaría de Justicia, al Tribunal Supremo, a la Audiencia, a los Colegios de Abogados del interior y a la Prensa Asociada y a la de Cuba.

Finalmente, se nombró una comisión compuesta por los doctores Ernesto Dihigo, José E. Zarranz, Eduardo Betancourt, Carlos M. Piñeiro y Rolando Acosta, la que redactará un manifiesto explicativo a la opinión pública de las causas que motivaron la antes citada abstención. El acto se suspendió pasadas las doce de la noche, para continuarlo el próximo miércoles, día 7, ya que el Colegio está en sesión permanente.

En las últimas horas de la madrugada y al momento de cerrar esta edición nos visita una comisión integrada por los doctores: Pedro Dobal, Julio Fernández y José Fariñas, los que nos entregaron una relación oficial de los acuerdos tomados en la Asamblea de que hemos hecho mención en el transcurso de lo expuesto con anterioridad y que no publicamos textualmente, dado el poco tiempo y espacio de que disponemos.

SUMARIO DE ESTA EDICION

	Páginas.
Agricultura	2
Anuncios Clasificados	13-14-15
Cables	8-16
Cables de España	9
Cartel del Día. (Teatros y Cines)	6
guel)	3
Caricatura. (Por Mariano Mi-	
Católicos. (Cultos para mañana e información general)	14
Columna Editorial	3
Crónica Habanera. (Social)	5-7
Crucigramas	4
Defunciones	5
Escenario y Pantalla. (Crítica)	6
Estado del Tiempo	6
Farmacias de Turno	4
Gacetillas	6
Guanabacoa al Día	-
Habaneras	4
Juzgado de Guardia	12
Matanceras	4
Municipio	2
Palacio	3
Política	13
Puerto	7
Reglamas	4
Rotarismo. (La sesión de ayer)	3
Sanidad	2.3
Secretaría del Trabajo	2
Sociedades Españolas	12
Sports	10-11
Telegráficas	13
Universidad	2
Viboreñas	-
LECTURAS:	
Alrededor del Libro de Maeztu «En Defensa de la Hispanidad». (Por Constantino Cabal)	9
Armonías. (Por Gustavo E. Urrutia)	2
De Día en Día. (Por Tartarín de Tarascón)	8
Diálogos Rústicos. (Por Gabriel Camps)	16
El Plan de Azaña y de los Socialistas, sobre una Iberia Soviética. (Por León Ichaso)	9
Inventos, Innovaciones y Curiosidades	4
La Cuestión Cafetalera de Oriente. (Por Fernando García Villegas	12
Para la Crónica Francesa. (Por Rafael Heliodoro Valle)	12
Prensa Mundial. Por Antonio Escobar)	16

M.E.C.D. 2016

UN DECRETO LEY REGULARA EL EMPLEO DE MENORES DE 18 AÑOS A BORDO DE BUQUES CUBANOS

DIARIO DE LA MARINA

Fundado en 1832

Dirigido hasta 1919 por D. Nicolás Rivero y Muñiz

OFICINAS: HABANA, PRADO 103.—NEW YORK: Joshúa B Powers Inc. 220 E. 42nd. St.

Editado por la Cía. DIARIO DE LA MARINA (S. A.) cuyo programa consiste «en la defensa de los intereses generales y permanentes de la Nación cubana, de los especiales de la Colonia española establecida en la misma y de la unión y armonía entre los diversos elementos que conviven en el país».

—Art. 1o. de los Estatutos.

Teléfonos del Diario

Dirección . . . M-3577
Administración . M-7911
Suscripciones . M-7911
Quejas M-7911
Clasificados . . A-3333
Jefe Redacción . A-3205
Redacción . . . M-7913
Sports M-7912
Agcia. Marianao FO-7380
» Guanabacoa XO-1584

PRECIOS DE SUSCRIPCION AL «DIARIO DE LA MARINA»

Habana y Provincias

Mes . . . $ 1.20
Trimestre . » 3.25
Semestre . » 6.25
Año . . . »12.00

Extranjero

Trimestre . $ 4.25
Semestre . » 8.00
Año . . . »15.00

Edición Dominical (Para el extranjero solamente)

Semestre . $ 3.00
Año . . . » 5.00

Un grupo de alumnos a quienes se denegó la ampliación de sus matrículas se dirige al Rector

Hoy se efectuará el concierto inaugural de la Sociedad Musical Universitaria. Mañana será el baile de la Asociación de Estudiantes de Letras y Ciencias pro exilados dominicanos

Un grupo nutrido de alumnos de la Universidad de la Habana ha sometido a la consideración de Rector interino de dicho centro un caso que resulta curioso por los caracteres particulares que reviste.

Como conocen nuestros lectores, por haberlo publicado nosotros oportunamente, el Consejo Universitario acordó, en su última sesión, dejar sin efecto para el curso que acaba de terminar el acuerdo que limitaba a 36 el máximo de horas de clase que podía dar un alumno por semana, y precisamente, con anterioridad había rechazado, basándose en el límite referido, las solicitudes de ampliación de matrícula que habían presentado diversos alumnos.

Pues bien, ahora los alumnos afectados por esas resoluciones señalan que al dejarse sin efecto el acuerdo de las 36 horas, a ellos les asiste el derecho de examinar las asignaturas que tenían pedidas.

Sin embargo, al Consejo Universitario se le presenta el problema de que ya se ha dado por finiquitado el día 11 el actual curso académico, y ello significara que habría que prorrogarlo para someter a examen a los solicitantes.

Dicho asunto, pues será objeto de consideración en una de las próximas sesiones del citado organismo.

HOY SE EFECTUARA EL CONCIERTO INAUGURAL DE LA SOCIEDAD MUSICAL UNIVERSITARIA

En distintas ocasiones nos hemos referido en estas columnas a la Sociedad Musical Universitaria, que acaba de constituirse en nuestro primer centro de enseñanza, y a su primer concierto que tendrá lugar hoy, sábado, a las nueve de la noche.

Se efectuará en el anfiteatro del Hospital Universitario, que tiene capacidad para un público bastante nutrido y los estudiantes podrán participar del mismo sin necesidad de invitación.

La Presidenta de la institución, señorita Delia Echeverría, ha combinado para este acto un excelente programa, que insertaremos íntegramente a continuación:

I.—Himno Universitario, por la Banda Municipal. II. Palabras, por la Presidenta de la Sociedad, señorita Delia Echeverría. III. Palabras, por el doctor Chacón y Calvo. IV. Importancia de la música en la Universidad, por la señorita María Muñoz de Quevedo. V. 1, Tenebrae factae sunt, de Maydn; 2, Aleluya de «El Mesías, con órgano, de Haendel; 3, Alalá de Monforte, canción popular de Galicia, de Benedito; 4, Jizaya, canción vasca, de Usandizaga. Por la Coral de la Habana.

UN BAILE EN LA ASOCIACION DE ESTUDIANTES DE LETRAS Y CIENCIAS

La Asociación de Estudiantes de Letras y Ciencias de la Universidad de la Habana, la novel institución, ha organizado un baile para recaudar fondos para los exilados dominicanos que se encuentran entre nosotros.

Tendrá lugar el domingo, de tres de la tarde a nueve de la noche, y será amenizado por una orquesta y un septeto.

Las entradas para estudiantes valdrán sesenta centavos y las de las muchachas solamente veinte.

No hay que ser augur para vaticinar un rotundo éxito a la directiva de la Asociación.

EN EL CIRCULO DE AMIGOS DE LA CULTURA FRANCESA

En vista de que el lunes pasado no se pudo celebrar la conferencia que tenía anunciada en el Círculo de Amigos de la Cultura Francesa el doctor Juan Manuel Dihigo, a causa de la huelga decretada, se ha determinado suspender la proyección de Revue des Revues, que se había de efectuar, el lunes próximo, para dejar el turno al conferenciante.

La disertación lleva por título «La France et ses Linguistas».

Habrá, además, un recital de piano por la señorita Herminia Alvarez.

Armonías

(Por GUSTAVO E. URRUTIA)

LA prensa me reputa como uno de los Consejeros de Estado que mantienen su optimismo en lo relativo a la nueva Mediación, a despecho del aparente fracaso. Y es verdad.

El reparo de los auténticos no es insuperable. Es cuestión de procedimientos que viene, por cierto, a robustecer la tesis de **paridad polémica** que mantengo en esta columna y en el Consejo de Estado, o sea: que el reajuste de esta situación tiene que surgir de un concierto de todos los sectores que cooperaron a crearla en Enero, perfeccionado con la concurrencia —antes omitida—de LOS OBREROS, y sin excluir el estudiantado, ni el Ejército y la Marina que son «sectores revolucionarios» ineludibles desde el 4 de septiembre.

Sigo creyendo que el Consejo de Estado debe oír a la Oposición y al Gobierno en aquella forma que haga viable un arreglo cubano pacífico, y luego «aconsejar» lo que según su libre albedrío juzgue más saludable para la patria. Es lógico y discreto que a eso se llegue. De aquí mi optimismo.

Mas, como «en política todo sucede», y como no es pecado ser previsor, adelanto hoy el siguiente sermón que podría encontrar su oportunidad:

PAX VOBISCUM

El año pasado, durante el tiempo que transcurrió entre el Combate del Hotel Nacional y el de Atarés, se aconsejaron medidas para la formación de un gobierno de concentración.

Había guerra civil en Cuba porque los cubanos estábamos divididos. El modo de obtener la paz consistía, por lo tanto, en saber unir los diferentes grupos bajo un gobierno de coalición. Se logró de esta manera un **modus vivendi.**

Pero los cubanos no hemos sabido permanecer unidos en cooperación pacífica. Hoy estamos tan divididos como hace un año. Por consiguiente, de nuevo corremos peligro de guerra civil o, por lo menos, de graves desórdenes sociales.

Para que haya paz es necesario que los diferentes grupos tengan las debidas consideraciones con los que opinan de modo distinto.

Es preciso que los viejos y los jóvenes nos comprendamos; que los blancos y los negros hagamos un esfuerzo común para formar la Nueva Cuba; que los cubanos y los extranjeros cooperemos y que todos los que aquí vivimos nos acostumbremos a no hacer uso de la violencia **innecesaria ya,** debido a la desaparición de la tiranía.

Es imprescindible la aceptación sin reserva y sin restricciones, por todos los grupos, de la práctica del principio de IGUALDAD POLITICA y de PARIDAD POLEMICA, por que sólo en estas condiciones puede haber elecciones imparciales con garantía satisfactoria.

Si no es posible crear esa garantía entre cubanos no quedará más remedio al Gobierno Provisional y a los grupos que estiman en peligro sus derechos, que acudir a organismos internacionales representativos de una conciencia universal y capaces, por su autoridad y su prestigio, de salvar semejantes situaciones. Es necesario que la justicia y la honradez reinen en la Nueva Cuba Libre, ya que la violencia y la corrupción eran características en la última época de la historia de la Cuba Colonial.

Es posible unir a todos los habitantes de este país, por razón de que no hay uno solo de ellos que no ame por modo vehemente a Cuba. Este común amor será, probablemente, el factor más importante en esa obra de unión, pero habrá que contar además con otros elementos, entre ellos, y como principal, **la educación.**

El ser humano en todas las edades puede ser educado y acostumbrado a respetar el derecho o usar de la violencia. ¡Que comience cuanto antes el trabajo de educación pacifista para que cese la costumbre de usar indebidamente la fuerza! Un gran número de niños en Cuba usan revólvers en miniatura como juguetes, acostumbrándose de este modo al peligroso juego con las armas.

Como medio de volver a unir las agrupaciones distanciadas, podría sugerirse la formación de una Organización Pacificadora y Vigilante del Derecho de Gentes. Esta sociedad se encargaría de educar y conducir la actual generación cubana a una nueva era de justicia social, reconstrucción económica y honradez.

Debemos ser dueños de la Isla y forjadores de su destino. De nosotros depende nuestra suerte.

Ya que hasta ahora no parece que la Revolución haya producido un líder capaz de conducir las gentes a una tranquilidad económica y social, se debe, a mi juicio, tratar de crear una institución popular con esta finalidad, porque sólo la cooperación popular y pacífica puede obtener el resultado satisfactorio PARA TODOS.

De un modo u otro, con esta Organización Pacificadora y Vigilante del Derecho de Gentes o sin ella, es ineludible la paz, por la razón de que el pueblo cubano no quiere más luchas internas sabiendo que éstas son siempre económicamente destructivas. Los que desean la paz en Cuba la desean de veras; sólo hace falta reunirlos y organizar el trabajo pacifista.

A los que quieren que gobierne aquí una selecta minoría se les debe preguntar: ¿quién hace la selección?

A los que temen contribuir a la imposición de una normalidad falsa al país, ha de recordárseles que lo que hoy se considera «normal» mañana quizás no lo sea.

Si los partidarios del sistema gubernamental por medio de una selecta minoría, no quieren tomar parte en unas elecciones para las cuales se está en estos momentos tratando de crear la mejor garantía obtenible, sea de carácter nacional o internacional, sólo lograrán la deserción de sus filas, aún más acelerada que hasta ahora.

Las selectas minorías necesitan el apoyo fuerte de las armas. Esta clase de apoyo no se dará, por ahora, en Cuba, porque la voluntad general de la inmensa mayoría del pueblo cubano en este momento es: ARMAS NO; VOTOS SI.

A los que no comprenden por qué los directores de un partido, después de haber dado orden de retraimiento, ahora acuden a citas para escuchar proposiciones mediadoras, hemos de aclararles que: **lo hacen, porque estiman no solamente necesaria sino, por cierto tiempo, INEVITABLE LA PAZ por la fuerza de las circunstancias.**

Sin paz, no se puede vivir. Son pocos los que desean morir, aunque a veces parece que alguna minoría selecta se inclina a practicar el suicidio político.

Se retirará el servicio de agua a otros municipios, para que la Habana la tenga en abundancia

Guanabacoa se surtirá de Regla y Pogolotti de Marianao. El Alcalde establecerá un servicio de vigilancia para evitar los desperdicios. Se aumentará la presión en toda la ciudad

El problema de la escasez de agua de la Habana, será subsanado en breve, reforzándose el caudal del consumo de la ciudad y sus barrios extremos, con el que hoy se sirve a otros municipios.

Por noticias que nos merecen entero crédito, el Alcalde Municipal, está dispuesto a que el Acueducto preste un servicio eficiente, y desaparezcan las continuas quejas que se producen, y que se estima no hay derecho a esas deficiencias con la producción del Acueducto de Albear, pues las condiciones en que se halla distan mucho de ser aquellas, que a menudo se citan, publicadas antaño, cuando no contaba dicho acueducto con las mejoras de que fué objeto después de 1925, en que se aumentó la producción, con la captación de nuevos manantiales en las márgenes del río, en Vento; y más tarde con la construcción del Acueducto de Aguada del Cura.

EL DOCTOR MIGUEL MARIANO GOMEZ ESTA INFORMADO DE LAS DEFICIENCIAS

Se nos asegura que el doctor Miguel Mariano Gómez conoce las deficiencias, y está dispuesto a que terminen, mediante una vigilancia de los servicios, para evitar los desperdicios y consumo innecesarios, ya que se afirma por los técnicos que una gran cantidad de líquido, se desperdicia, por la imprevisión de los que no cuidan de tener los servicios atendidos, permitiendo que estén las llaves abiertas sin necesidad, o que la falta de zapatillas mantenga un constante desperdicio, y que se descarguen solos los aparatos de los depósitos de los servicios sanitarios en muchos lugares.

OTRAS QUEJAS

Muchos contribuyentes se quejan de la falta de presión constante en los servicios, la que no se subsana a pesar de las quejas al Departamento del Acueducto y de las inspecciones del personal, perdurando el mal, ya por que estén obstruídas las llaves reguladoras, o por que las coloquen en forma que no den paso a la cantidad que les corresponde. De todo ello se preocupará el doctor Miguel Mariano Gómez, para remediar esos males que parecen ser inevitables.

NO SE DARA AGUA A OTROS TERMINOS

El aludido informante, nos ha manifestado que el señor Alcalde se propone retirar el servicio al Ayuntamiento de Guanabacoa, el que puede concertar aquel Municipio con el Acueducto de Regla.

También se retirará el servicio al Ayuntamiento de Marianao, que hoy se surte del Acueducto de la Habana, y entonces, el refuerzo del consumo a la capital y sus barrios, podrá llevarse a cabo con verdadera eficiencia, para los servicios, y en beneficio de la administración, que estando pronta a exigir el cumplimiento a los contribuyentes, se estrella cuando éstos protestan del pago de un servicio deficiente.

EL PUEBLO AGRADECERA LAS MEJORAS DEL SERVICIO

Si los informes que han llegado a nuestro poder, y que como dejamos dicho, por venir de personas que nos merecen entero crédito, estimamos verídicas se cumplen, el pueblo de la Habana, agradecerá al doctor Gómez las mejoras de ese servicio, que en el caluroso verano que hemos venido sufriendo, ha constituído la pesadilla de innumerables propietarios, que han visto desalquiladas sus casas por la escasez del agua, y los vecinos que han sufrido las molestias de no tener agua para las necesidades del hogar, que son imprescindibles.

SE ESPERA EL CREDITO PARA LA ZONA FRANCA

Ante el Juez de Primera Instancia de Matanzas ha tomado posesión el Consejo de Administración de la Zona Franca que por dos años ha de regentear esa nueva Institución creada por reciente Decreto Ley y cuyos componentes aparecen en las páginas del rotograbado de hoy.

Ya constituído el Consejo, es de esperar que el señor Secretario de Hacienda sitúe inmediatamente los fondos necesarios para dar principio a los trabajos de cercar el terreno necesario para ello, que según la Ley que autoriza la instalación de la Zona Franca, parte se hallan comprendidos en la Zona Militar, terrenos que deberán ser entregados según lo dispone el Decreto-Ley, dentro de los sesenta días de haber tomado posesión estos señores.

LOS FUNERALES DE PEREZ ANDRE

El Secretario de Sanidad, doctor Lorié, que despachó durante toda la mañana de ayer en su Oficina distintos asuntos urgentes, comisionó al doctor Oñate, Jefe Local de Santiago de Cuba para que lo represente en los funerales del Coronel Gonzalo Pérez André.

62,000 pesos de suministros a los hospitales

Se intensifica la campaña antipalúdica en Victoria de las Tunas. Noticias de Sanidad

Hasta el momento por la Secretaría de Sanidad y Beneficencia se ha pagado la cantidad de $62,000.00 por suministros y gastos durante el mes de agosto a los hospitales de la República, esperándose que de un momento a otro se sitúen los fondos necesarios para abonar los del Hospital del Rincón (San Lázaro).

El Secretario del ramo, doctor Lorié, declaró a los periodistas que próximamente solicitará un crédito de cincuenta mil pesos para llevar a cabo la reconstrucción total del hospital civil del Güines, que, como publicamos hace unos días, se encuentra en estado deplorable el edificio, amenazando derrumbarse, así como que se carecen de los aparatos necesarios para la debida atención de los enfermos pobres en él recluídos.

LOS FONDOS DE LOS NECESITADOS

Según se nos informó ayer, próximamente ha de funcionar el nuevo Negociado de Contabilidad y Bienes de los Necesitados, el cual controlará el señor Fernández Tosco, actual Pagador de la Dirección de Beneficencia.

COBRAN LOS CESANTES

Todos los empleados cesantes de los hospitales de la República, de acuerdo con un reciente Decreto firmado por el Presidente de la República, están percibiendo el importe de sus haberes, cuyos checks entregan personalmente el Pagador y Sub-Pagador de Beneficencia, señores Fernández Tosco y López Garrido.

Por haberlo así dispuesto la Superioridad Sanitaria, se ha reforzado la campaña anti-palúdica en la zona de Victoria de las Tunas, nombrándose al efecto un médico y un enfermero más de los que prestaban servicios en Puerto Padre, con vista de que en este último Término, la epidemia de Malaria ha podido ser dominada por la eficaz actuación del Departamento.

El Día de la Raza fué celebrado por el Club Rotario habanero en una solemne sesión-almuerzo

El doctor Luis Machado pronunció bellísima oración. Asistieron al acto distinguidos representantes diplomáticos de las naciones hermanas. Una nutrida concurrencia femenina realzó el acto

Extraordinaria por todos conceptos fué la sesión rotaria de ayer. La misma tenía carácter familiar, concurriendo las esposas e hijas de los rotarios. También, como invitados de honor, se sentaron a la mesa del Rotary Club, distinguidos diplomáticos de los países de habla hispana.

La fiesta estaba dispuesta para la celebración del «Día de la Raza» y recordar, al mismo tiempo, la significación del 10 de octubre.

Presidió el titular, ingeniero Horacio Navarrete, en unión del Secretario del Club, doctor Carlos M. Calvet. En la mesa presidencial el Embajador de México en Cuba, Lcdo. Alfonso Cravioto; el Ministro de Chile, señor Edward Bello; el del Uruguay, señor Fernández Medina; el Encargado de Negocios de España, señor Miguel Espeliús; el de Colombia, señor Gutiérrez Lee; el Cónsul General de Guatemala, señor Carlos Girón Cerna; el Secretario de la Legación del Brasil, señor Thompson Flores; el Cónsul de Dinamarca, señor Carlos Hinze; el Cónsul de la República del Salvador, y otros distinguidos miembros de la carrera diplomática; el doctor Luís Machado, Director del Rotary International; el doctor Joaquín Añorga, Presidente de la Junta de Educación y otros preeminentes rotarios.

Una notable orquesta de señoritas amenizó el almuerzo, ofreciendo los últimos bailables, incluso la Carioca, lo que determinó que el Presidente, en un gesto muy rotario de buen humor improvisara un concurso del típico baile brasilero.

Las notas de sana alegría se deslizaron en un ambiente gratísimo.

El doctor Joaquín Añorga tuvo a su cargo la disertación sobre el 10 de octubre, la patriótica fecha de nuestra nacionalidad. Fué breve, pero dijo cosas bellas. Terminó recitando un soneto del eximio Carlos Manuel de Céspedes, gran cubano y gran poeta como Martí.

El doctor Luís Machado estuvo elocuentísimo en su turno sobre la Raza. Habló con párrafos por demás interesantes, de nuestra América, de la que dijo que si es grande desde el aspecto físico, más grande es la Raza: la que supo descubrirla, colonizarla y hacer pueblos libres, perdurando para su mayor gloria. Describió la gesta colombina y de los demás navegantes inmortales guiados por el ideal. Y brindó por la mayor ventura de los pueblos latinos.

«Fico» López, poeta y orador, recitó una de sus composiciones patrióticas y dijo frases emocionantes sobre la paz: sobre esa paz porque laboran los rotarios cubanos...

Luego, finalizada la sesión, se prosiguió el baile. Una fiesta rotaria de gran brillantez, en fín.

SE HA PEDIDO QUE SE AMPLIE EL INFORME DE LA AUTOPSIA HECHA AL CADAVER DEL VIGILANTE BENITEZ

La Policía acusa a Joaquín Ordoqui como inductor del crimen. Benítez fué llevado engañado al Monte Barreto. Detenidos el chofer del auto utilizado por los autores, y un dependiente

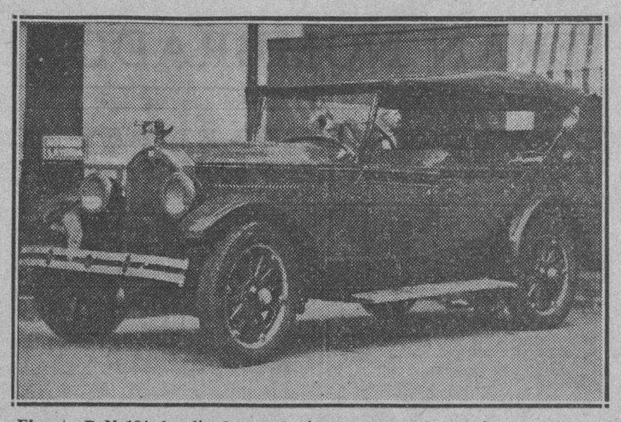

El auto B.N.134, localizado en el día de ayer en la esquina de Obrapía y Aguiar, en cuyo interior aparecen manchas de sangre y de haberse sostenido una fiera lucha. En dicho vehículo se supone fuera secuestrado el vigilante 559, Pedro Pablo Benítez

La policía continúa trabajando activamente para descubrir a los autores del asesinato del vigilante 559, Pedro Pablo Benítez, perteneciente a la Sección de Investigaciones, cuyo cadáver apareció mutilado en el Monte Barreto, Marianao.

UN INFORME

Con relación al hecho que se investiga, el teniente Cortés, Jefe de la Sección de Investigaciones, ha rendido un amplio informe al Juez Instructor.

Hace constar el mencionado oficial que Benítez había sido designado por él, para perseguir el terrorismo y el comunismo en la Habana.

Todos los indicios hacen creer que el agente recibió una confidencia, de que Joaquín Ordoqui, Secretario de la Confederación Nacional Obrera de Cuba, connotado comunista, visitaría a su esposa, residente en el Monte Barreto. Para este servicio estuvo invitando a uno de sus compañeros, pero como éste no pudo complacerlo por tener la encomienda de otro servicio, Benítez acudió solo a Marianao y en este lugar fué secuestrado por los que más tarde lo asesinaron, suponiéndose que la confidencia fué una estratagema para realizar el crimen.

LOS DETENIDOS POR APARECER COMPLICADOS

En la madrugada que se cometió el crimen hizo acto de presencia en la Sección de Investigaciones, Federico Montes y Montes, denunciando que en ocasión de transitar por la esquina de 27 y F, cuatro individuos armados le robaron el auto que conducía, B.N.-134.

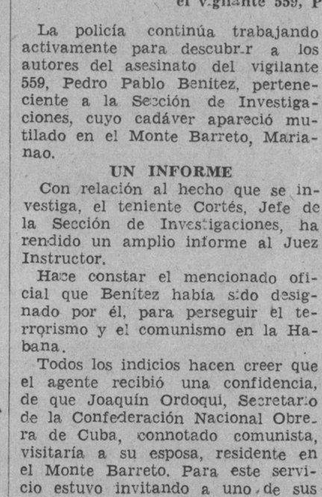

Federico Montes y Montes, chofer del auto B.N.134, en el cual se supone fuera secuestrado el vigilante 559, Pedro Pablo Benítez

La policía practicó investigaciones y el auto fué localizado ayer, abandonado en la esquina de Obrapía y Aguiar y al practicarse un registro en el mismo se pudo comprobar que en el respaldo del asiento delantero, hay manchas, al parecer de sangre, así como huellas de haberse sostenido una ruda lucha en el interior del expresado vehículo. Con tal motivo, Montes fue arrestado.

También fué arrestado anoche, por el sargento Morales, Florentino Martínez Izquierdo, dependiente del café «El Símbolo» situado en Belascoaín número 32, por estimársele complicado en el hecho, pues según todas las confidencias en el expresado establecimiento fué donde se planeó el crimen, toda vez que Joaquín Ordoqui era visita diaria del mismo, y es el que dirigió el asesinato de Benítez.

Al practicarse un registro en el domicilio de Martínez Izquierdo, se le ocuparon numerosas proclamas comunistas.

En el día de hoy, con todo lo actuado se dará cuenta, con la presentación de los detenidos, al Juez Instructor, haciéndose constar la declaración del detenido Martínez Izquierdo de que el expresado Ordoqui era visita diaria del café.

Florentino Martínez Izquierdo, dependiente del café «El Símbolo», cuyo individuo se supone complicado en el crimen realizado en la persona del vigilante 559, Pedro Pablo Benítez

NO SE PRACTICARON DILIGENCIAS AYER

Por ser ayer día festivo, no practicó diligencia alguna el Juzgado de Instrucción de Marianao, para el esclarecimiento del asesinato del vigilante de la Policía Nacional 559, Pedro Pablo Benítez, de la Sección de Investigacionese.

La última disposición del Juez, Dr. Rodolfo Nogueiras fué la de disponer que los médicos forenses amplíen su informe sobre la autopsia practicada al cadáver de dicho vigilante, a fín de precisar detalles que son necesarios a la investigación.

Varios agentes de la Policía Técnica han comenzado a practicar pesquisas.

El General Trujillo hace un regalo a las cinco niñas nacidas en Canadá

CALLENDAR, Ontario, octubre 12. (AP.)—El general Leonidas Trujillo, Presidente de la República Dominicana, remitió para uso en la clínica infantil que se ha construído junto a la casita de los esposos Dionne, un gabinete de vajilla de plata y un juego completo de fuentes, que se destinan a las cinco niñas que nacieron juntas en un solo parto y al médico que las recogiera.

Llegaron los regalos por mediación del Cónsul dominicano en Montreal, doctor R. Giner Brae. En carta dirigida al doctor Dafoe declara el Cónsul que el Presidente deseaba hacer aquel presente a las niñas, que llevan ya 137 días de nacidas, un regalo, que era su deseo tomaran como señal de la gratitud de su Gobierno, por el hecho de haber sido un barco inglés el primero en llegar a Santo Domingo, cuando la ciudad se hallaba necesitada urgentemente de recursos, por haber sido devastada por un temporal.

Las niñas, que están sometidas ahora a un tratamiento solar, van aumentando de peso. Emilie ha pasado ya de las siete libras.

MENOR ARROLLADO POR UN AUTO

En el Hospital Municipal fué asistido de graves lesiones diseminadas por el cuerpo, Carlos Manuel Rodríguez, natural de Santiago de Cuba, de 6 años de edad y vecino de Colón número 34, que le produjo al arrollarlo en Aguila y Colón, el auto particular A.L.-333, propiedad de Alvaro Sánchez, vecino de 4 y 19 y que conducía el chofer Ramón Narciso Rodríguez y González, vecino de 6 entre 5 y 3, que fué detenido y puesto a disposición del Juzgado que decretó su libertad por estimarse el hecho casual.

Podrán hacerlo si presentan el certificado médico que los declare aptos para el trabajo

Dichos certificados sólo tendrán validez por un año, aunque en caso de urgencia podrá continuar, renovando aquel documento. Texto íntegro del proyecto de Decreto

Es muy probable que el próximo martes el doctor Pina, Secretario del Trabajo, presente ante el Consejo de Secretarios el proyecto de Decreto-Ley que trata de la prohibición de emplear menores de 18 años de edad a bordo de los buques matriculados bajo las leyes de la República.

El Decreto-Ley en cuestión ha sido redactado de acuerdo con los Letrados de la Secretaría del Trabajo, doctores Sandoval, Bryon, Gaspar Rodríguez, García Gutiérrez y Ragge, y dice así:

CONSEJO DE SECRETARIOS

Por cuanto: En las Segunda y Tercera Reuniones de la Conferencia Internacional del Trabajo celebradas en Génova y Ginebra los años 1920 y 1921 se aprobaron los convenios relativos a la edad mínima de admisión de los niños en los trabajos marítimos, al examen médico obligatorio de los niños y de los jóvenes empleados a bordo de los buques y a la edad mínima de admisión de los jóvenes en calidad de pañoleros o de fogoneros.

Por cuanto: El Gobierno de la República ha ratificado los precitados convenios, contrayendo la obligación de aplicarlos en todo el territorio nacional.

Por cuanto: La defensa y la preservación de la vida y la salud de los menores, en trabajos rudos como los marítimos, obligan a dictar ciertas prohibiciones y a todo género de cuidado, a fin de determinar si poseen la aptitud física necesaria praa los mismos.

Por tanto: En uso de las facultades que le están conferidas, el Consejo de Secretarios resuelve dictar el siguiente

DECRETO-LEY

Artículo I.—En ningún buque matriculado bajo las leyes de la República de Cuba, serán admitidos como empleados a bordo los niños y jóvenes menores de diez y ocho años de edad, si no presentan previamente un certificado médico que atestigue su aptitud para el trabajo marítimo que deban realizar.

Artículo II.—Se exceptúan de la obligación señalada en el artículo precedente, los buques donde no estén empleados más que los miembros de una sola familia.

Artículo III. — Para los fines del presente Decreto-Ley, el término «buque »comprende todas las naves, barcos o embarcaciones, cualesquiera que sean, de servicio público o privado, que están destinados a la navegación marítima, con exclusión de los buques de guerra, y el término «Capitán» comprende al Capitán, Patrón o Jefe del buque, o cualquiera persona que haga sus veces.

Artículo IV.—Los médicos oficiales de los puertos expedirán gratuitamente los certificados de aptitud de los niños y jóvenes menores de dieciocho años, cuyos padres o tutores los soliciten con el fin expresado en el artículo I de esta Ley; pero en los puertos que no tengan este funcionario facultativo, queda obligado a expedir dicho certificado, cualquier médico del Estado, la Provincia o del Municipio que resida en el puerto en que esté matriculado el buque o en el lugar más próximo. Los médicos particulares solamente podrán expedir el certificado con el consentimiento del Administrador de la Aduana o Jefe del Puerto, corriendo por cuenta del patrono los honorarios por el reconocimiento y la expedición del certificado, pero en ambos casos, cualquiera que sea el médico, se cumplirán los requisitos señalados en este Decreto-Ley.

Artículo V.—La solicitud del certificado médico formulada por los padres o tutores de los niños y jóvenes menores de dieciocho años q. vayan a emplearse a bordo de los buques, deberá ser acompañada de una declaración del Capitán o jefe del buque que los va emplear, en la cual, además de expresar su intención de emplearlos, especificará el trabajo marítimo a que dichos menores serán dedicados.

Artículo VI. — Estos certificados sólo serán válidos por un año, transcurrido el cual, los menores de dieciocho años tendrán que proveerse de otro certificado para poder continuar en el trabajo a bordo.

Artículo VII.—Cuando el año de duración del certificado médico de aptitud venciere en el curso de un viaje, tendrá validez hasta el término de éste y entonces el menor cesará en el trabajo a bordo, hasta que se provea del nuevo certificado para el año siguiente, salvo en los casos de excepción que el artículo siguiente establece.

Artículo VIII.—En los casos de urgencia, las autoridades competentes podrán permitir a un joven menor de dieciocho años, que se embarque como empleado a bordo de un buque, o que continúe en el trabajo que tenga en el mismo, sin someterse previamente al examen de un médico para obtener el certificado de aptitud correspondiente; pero a condición de que sufra dicho exámen médico en el primer puerto que toque el buque y en este caso, al médico del puerto le bastará la solicitud del interesado, suscrita también por el Capitán del buque, para expedir el certificado de aptitud.

Artículo IX.—Los certificados médicos de aptitud expedidos a los menores de dieciocho años, empleados a bordo, formarán parte de la documentación del buque, cuyo Capitán la pondrá a disposición de las autoridades marítimas, de la Secretaría del Trabajo o de autoridad competente por sus agentes, para su examen y comprobación.

Artículo X.—Los Administradores de Aduanas y Capitanes de Puertos no darán salida a ningun buque sin que antes su Capitán les remita una declaración jurada de que los menores de dieciocho años que llevan empleados a bordo, están provistos de los certificados médicos de aptitud y las autoridades marítimas cubanas, al examinar el rol de un buque y encontrar en él empleados menores de dieciocho años, exigirán que se les muestre el certificado médico de aptitud correspondiente a cada uno de dichos menores. Igual obligación tendrán las demás autoridades o sus agentes, que deban velar expresamente por el cumplimiento de esta Ley o de las Leyes Marítimas de la República.

Artículo XI.— En ningún buque serán admitidos como trabajadores o empleados los menores de catorce años de edad, a menos que se trate de aquellos en que se empleen solamente de una misma familia o de buques-escuelas, siempre que el trabajo sea aprobado y vigilado por la Secretaría de Defensa Nacional.

Artículo XII.—Se prohibe, asimismo, emplear a los menores de diez y ocho años a bordo de los buques como pañoleros o fogoneros.

Artículo XIII.—Las disposiciones del artículo anterior no se aplicarán:

a) al trabajo de los menores de diez y ocho años en buques-escuelas con aprobación de la Secretaría de Defensa Nacional.

b) al trabajo en las naves cuyo medio de propulsión principal no sea el vapor.

Artículo XIV.—Cuando en un puerto sea necesario contratar un pañolero o fogonero, y no fuere posible hallarlo, podrán hacer sus veces dos jóvenes mayores de diez y seis años y menores de diez y ocho, previa obtención de un certificado médico de aptitud física.

Artículo XV.—Los jóvenes a quienes se refiere el artículo anterior serán empleados con carácter temporal, debiendo ser sustituidos tan pronto como sea posible; abonárseles una remuneración igual a la que les correspondería por el viaje completo y serles costeado el viaje de regreso por el capitán ,incluyendo manutención y hospedaje hasta el puerto de embarque.

Artículo XVI.—Todo capitán o patrón, para el mejor cumplimiento de las disposiciones del presente Decreto-Ley, estará obligado a llevar un registro de inscripción de los menores de diez y seis años de edad empleados a bordo, en el que se harán constar las fechas de sus nacimientos, domicilios, certificados médicos de aptitud y contratos de enganche.

Artículo XVII.—Al hacer entrega del rol de tripulantes alistados al capitán del Puerto o Administrador de la Aduana, el Capitán del buque acompañará una declaración jurada de los particulares que contenga el registro a que se refiere el artículo anterior.

Artículo XVIII.—Cualquiera persona que conozca la infracción del presente Decreto-Ley puede denunciarla al Jefe de la Aduana o Capitán del Puerto donde el buque esté matriculado, y estos funcionarios investigarán la denuncia, previa ratificación de la misma.

Artículo XIX.—La infracción de los preceptos de este Decreto-Ley será castigada con multa de treinta pesos, la primera vez; de cien pesos la segunda y de quinientos pesos en los demás casos de reincidencia, las cuales serán impuestas por el Juez Correccional del Puerto de Matrícula del buque o del lugar más próximo.

Artículo XX.—El importe de las multas que se impongan por infracciones de esta Ley, ingresarán en la Zona Fiscal respectiva a disposición del Fondo de Maternidad Obrera.

Artículo XXI.—Esta Ley empezará a regir a los treinta días de su publicación en la Gaceta Oficial de la República y será reglamentada dentro de ese término.

Dado en el Palacio de la Presidencia en la Habana, a los días del mes de octubre de mil novecientos treinta y cuatro.

CARLOS MENDIETA, Presidente; ROGELIO PINA, Secretario del Trabajo.

Inician el día 15 la higiene de la Capital

Cuenta Sanidad con cerca de 400 obreros. Sigue la campaña antipalúdica en la República

A todos los Jefes Locales de Sanidad de la República informó ayer por la vía telegráfica el Director interino del ramo, doctor Carlos J. Taboada, haber sido prorrogada la campaña que se ha iniciado contra el paludismo y la fiebre tifoidea, continuando, por tanto, en sus puestos los médicos, enfermeros y estudiantes que organizados en «teams» están realizando una inspección por los pueblos afectados por ambas enfermedades y dictando las medidas necesarias para su exterminio, ya que el Consejo de Secretarios, en reciente sesión aprobó un nuevo crédito de $31,485.35 para tales fines.

INSPECCION A LOS COMERCIOS DE LECHE

Durante la noche anterior el Secretario de Sanidad, doctor Lorié, acompañado de otras autoridades del Departamento giró una inspección a distintos comercios de la Habana dedicados al expendio de la leche de vaca, comprobando que en muchos de ellos no se cumplen las disposiciones vigentes, así como tampoco en lo que se relaciona con el transporte del producto y los camiones dedicados a ese fin.

Declaró ayer el Dr. Lorié a los periodistas que el próximo lunes ha de iniciarse el saneamiento de la ciudad de la Habana, para lo cual cuenta con cuatrocientos obreros, dirigidos por el Jefe Local, doctor Aurelio Ituarte.

M.E.C.D. 2016

UN PROMEDIO DE 2356 TONELADAS DIARIAS ENVIAN E. U. A CUBA DESDE LA FIRMA DEL TRATADO

Millares de campesinos aclaman a Pedro II, Rey de Yugoeslavia, a su llegada a su ciudad natal

El inocente niño sonreía ante las manifestaciones de júbilo sin comprender el cautiverio a que estará ahora sometido, por el temor a que siga la misma suerte que su augusto padre

BELGRADO, octubre 12. (AP).—El Rey-Niño Pedro, llegó a su país natal, Yugoeslavia, esta noche.

Mientras el país esperaba con manifiesta pesadumbre la llegada a Split del cadáver del Rey Alejandro, asesinado el martes en Marsella, el tren especial en que hizo el viaje desde París el Príncipe heredero, que será coronado Rey de Yugoeslavia, cruzó la frontera y el Rey-Niño descendió del convoy real en la estación fronteriza de Jesonice.

Esta noche se anunció oficialmente que reina completa tranquilidad en todo el país. La nota del Gobierno confirma las noticias particulares que se habían recibido acerca de la falsedad de las informaciones publicadas en el extranjero acerca de nuevos motines contra Italia.

La nueva Regencia ha decidido que Pedro no vuelva a sus libros. Como soberano de este país, Pedro debe permanecer en Yugoeslavia, a pesar de los deseos de su padre y del propio niño. Si se le permitiera residir en el extranjero, se quebrantarían las reglas de la autoridad soberana.

Además, la Regencia y el Gobierno han declarado que no pueden asumir la responsabilidad de que Pedro viva en el extranjero, a causa de los constantes peligros a que estaría expuesto y a la fuerte guardia que habrá que sostener para su vigilancia.

Creen la Regencia y el Gobierno, que el nuevo soberano puede ser mejor protegido en este país.

Después de un día y una noche de viaje a través de Europa, llegaron a Jesonice, donde abandonaron el tren momentáneamente, el Rey-Niño y su augusta madre, la Reina María. Hace pocas semanas pasaron por esa ciudad en dirección a Inglaterra, donde Pedro había de ingresar en un colegio. Esta noche regresa como soberano de 16.000,000 de habitantes.

El pequeño soberano, que ha conmovido los corazones de todos por la serenidad conque ha recibido la noticia de la muerte de su amado padre, fué saludado por millares de campesinos yugoeslavos, entre los que figuraban muchas mujeres y niños. Desde muy temprano los campesinos comenzaron a congregarse en la estación para saludar al Rey Pedro, a su regreso a la patria.

Al aparecer el pequeño rey, con ademán resuelto y sonriendo, junto a la majestuosa figura de su abuela, la reina María de Rumanía, vestida toda de negro, estallaron los aplausos prolongados y espontáneos, de la multitud que ahora queda bajo su dominación y égida.

María de Rumania tomó entre las suyas, apretadamente, las manos del niño, atrayéndolo hacia sí, como si todavía temiera que el asesino habría de venir a arrebatárselo de su protección. La madre del niño rey se hallaba tan postrada en su dolor, que no pudo abandonar la camilla en que venía en el tren, para participar en aquellos actos, que la impresionaron fuertemente. Durante todo el trayecto, con frecuencia se escuchaban vitores a ella y a su hijo ,que, al parecer, no acaba de comprender toda la honda tragedia que se vincula a esas explosiones de entusiasmo.

Belgrado y todas las ciudades de la ruta se hallaban cubiertas de colgaduras negras y banderas a media asta, con crespones. Se han estado distribuyendo profusamente litografías del rey, entre coronas de laurel, por todo el país.

Desde la muerte del Rey Pedro I, el héroe nacional de Servia, se recordaban en el país expresiones tan universales y espontáneas del sentimiento popular. No se ven tropas en las calles de ninguna población, por lo cual se cree que en verdad los informes que en el extranjero se han estado publicando son exagerados, si no del todo falsos e infundados.

Los diplomáticos extranjeros conceptúan que la gendarmería que Alejandro creó yorganizó durante los quince años de su reinado es más que suficiente para la conservación del orden y la seguridad en el país.

El Ministro del Interior, Zivojin Lazio, ha declarado que los informes que se han publicado en el extranjero sobre los disturbios antiitalianos, son falsos, sin que la hostilidad popular haya «tomado todavía proporciones de manifestación pública en las calles.» El Gobierno ha cursado instrucciones a todas las autoridades para que eviten esos disturbios a toda costa. Y, en efecto, los que estallaron en Zagreb, Lubiana y Serajevo, no han tenido repetición ni se han extendido.

Columna Editorial

INCUBACION

POR qué apresurarse a dar por fracasada la mediación del Consejo de Estado entre la Oposición y el Gobierno?

Nunca se ha visto que una reconciliación, un arreglo «para ir tirando», ni siquiera un formal y efectivo divorcio fueran cosa de coser y cantar. ¿Cómo habría de serlo un reajuste de hechos y apasionamientos políticos?

Lo primero que procede indagar al enjuiciar este proceso mediatorio, es si constituye un artificio mental, una representación ficticia, o si, por el contrario, responde a una necesidad perentoria de avenencia y de paz.

Si salta a la vista que el restablecimiento de la tranquilidad pública, las garantías humanas y el sosiego del espíritu es ya cosa de vida o muerte para Cuba, no cabe dar por fracasada la Mediación al primer incidente de protocolo y menos siendo, como es, condicional la prohibición de los auténticos y abecedarios.

El DIARIO DE LA MARINA ha sido pionero de esta posible negociación desde hace más de seis semanas. Nosotros hubimos de comenzar sondeando diversos terrenos oposicionistas, tomando el pulso y la temperatura a los diferentes sectores y reflejando discretamente los hechos y la fórmula conciliadora en esta columna editorial.

Nos asiste, pues, una experiencia específica en este asunto y ella nos permite opinar que la fría respuesta de los auténticos a don Carlos de la Torre y las agrias declaraciones públicas de su Comité Gestor Nacional, son, aunque parezca otra cosa, avances hacia el plano de las negociaciones.

Cuando el DIARIO DE LA MARINA acometió su exploración, los nervios más irritables del Partido Revolucionario Cubano abruptamente se negaron a considerar la idea de una posible ventilación conjunta del enredo político. Se pusieron «fuera de concurso».

No nos sorprendió la vibración. Reconocemos en los auténticos y los abecedarios con relación a la actualidad política, motivos históricos y puntos de vista que requieren ser más trabajados para un desarme espiritual o bélico, y para una solución polémica, que en los otros sectores y partidos de la Oposición.

Suspendimos entonces nuestras gestiones, mas no por baldías, sino para dar tiempo a que la primera inyección de cordialidad que administramos, surtiera sus efectos.

Y hubimos de acertar. Los auténticos acaban de corresponder con cierto grado de aquiescencia al requerimiento que don Carlos les hiciera, según ellos, o bien que don Carlos recibió, según él. Por cierto, que sobre estos pelillos de iniciativa no debiera insistirse: mientras que cada parte se empeña en declinarla, nosotros otorgaríamos la palma al promotor.

A este segundo esfuerzo conciliador ha concurrido el P. R. C. con el nombramiento de una Comisión de contacto y presentando las condiciones que el Partido estima decorosas y eficaces; según pública declaración del Comité Gestor Nacional: «la concurrencia de autorizadas representaciones de los más importantes sectores revolucionarios, para decidir en amplio debate cuanto aconsejare el interés nacional»...

A su vez el ABC, por el conducto fidedigno del periódico «Acción», anticipa un requisito al propósito mediatorio: que se vaya a las elecciones «como es debido, previo un generoso proceso de ilustración pública que se desarrolle en un ambiente de máximos respetos»

Condicionales ambas, susceptibles de ser consideradas y replicadas. No son negativas rotundas ni terminantes. ¿Y a esto llamamos fracaso de la Mediación? Tanto equivaldría como a desahuciar la diplomacia y la virtualidad del buen deseo y el patriotismo.

En todo esto rige una acción psicológica que es preciso orientar hacia el éxito definitivo. Las animosidades suscitadas por hechos o criterios erróneos son rectificables de una y otra parte.

Parece que al Consejo de Estado, por la suya, le incumbe concretar más su delicada misión de mediador y definir cabalmente su independencia para deliberar después de que conozca oficialmente de las querellas oposicionistas, y para «proponer al Gobierno las fórmulas adecuadas finales» según reza el acuerdo que el Consejo acaba de publicar. Merecen estudio las palabras que hemos puesto entre comillas.

Asimismo es de considerar que la paz, aunque sólo fuera en tregua más o menos generosa, conviene hasta para aquellos sectores decididos a conquistar el Poder violentamente. Esa faena temeraria requiere una preparación absorbente que se dificulta con los disturbios. Esta circunstancia también puede contribuir a propiciar un entendimiento aunque adolezca de falacia.

Por los falaces y por los sinceros debemos seguir limando asperezas e influyendo en todas partes para calmar las pasiones e iluminar de buena voluntad el camino hacia un compromiso constructivo, terminante y decoroso para todos.

FALSIFICADOR DE MONEDAS DETENIDO ANOCHE

Agentes de la Policía Técnica, procedieron anoche a la detención de Luis María Reyes, mayor de edad, vecino de una caseta situada en la «Cueva del Humo» en Luyanó, porque al practicarle un registro en su domicilio, le ocuparon troquales, yeso, plomo y varias monedas de a 20 centavos falsas.

Los agentes acusan a Reyes, de fabricar monedas falsas, las que después introduce en los comercios.

SERA DEROGADO EL NUEVO IMPUESTO SOBRE LA SOSA CAUSTICA Y BICARBONATO

El Sub-Secretario de Hacienda se encuentra estudiando el expediente relacionado con la petición formulada por Hacendados, Droguistas y Comerciantes importadores, por el que piden la derogación del impuesto a la sosa cáustica que dedican preferentemente, en su industrias.

Dicho expediente se encuentra ya en vías de término para ser elevado al Secretario, doctor Gabriel Landa, acompañando un Decreto-Ley por el cual será derogado dicho impuesto.

En un próximo Consejo de Secretarios, tan pronto emita su informe final el Secretario de Hacienda, se dará a conocer a los miembros del Consejo para su aprobación definitiva y por consiguiente, la firma del referido Decreto-Ley que deroga dicho impuesto.

EXCELENTE IDEA

por Mariano Miguel

—Cómo celebraste ayer el Día de la Raza?
—Acostándome muy tempranito para acordarme de la raza lo menos posible.

El plan de cuotas ha favorecido a todas las áreas productoras, incluyendo a las islas Hawaii

Declara el señor Gómez Mena que es inexplicable la actitud de los hawaianos. Cuba no ha querido retener arbitrariamente sus azúcares para producir un alza artificial en el mercado

NUEVA YORK, oct. 12. (AP).—Las actividades de Cuba, de acuerdo con la Ley Jones-Costigan, según Manuel Gómez Mena, Vicepresidente del Instituto Azucarero de Estabilización, consisten en ayudar a todas las áreas productoras.

El señor Gómez Mena, que se halla en Nueva York en viaje de negocios, es un importante hacendado cubano. Entrevistado por la Associated Press acerca del reciente recurso de los azucareros hawaianos que intentan restringir la aplicación de la Ley Jones-Costigan a esa Isla, dijo:

«Los azucareros cubanos no acertamos a comprender la actitud de los azucareros hawaianos. Nos parece que el funcionamiento del sistema de cuotas ha sido favorable a los hawaianos.

«Hasta la fecha, todas las áreas productoras del plan de cuotas ya han colocado su cuota de 1934, quedando solamente a Cuba parte de la misma por vender. Ahora lo está haciendo, pero jamás ha mostrado la menor intención de lanzar el resto de su cuota al mercado, porque ello equivaldría a provocar la baja de los precios.

«Se ha negado rotundamente a retener arbitrariamente su cuota de azúcar para estimular una alza artificial de los precios.

«El único deseo de Cuba es ocupar su puesto en el mercado americano, puesto que considera justo. Desea hacerlo de manera ordenada, sin influir artificiosamente en los precios del azúcar para el pueblo americano».

El señor Gómez Mena dijo que el interés del consumidor americano no radica en adquirir el azúcar a precios ruinosos, «lo que daría por resultado la desorganización del negocio azucarero, el aumento del desempleo en las plantaciones y una ruinosa competencia entre los plantadores supervivientes».

«El interés del consumidor americano radica más bien en salvaguardar una adecuada provisión para las necesidades de la vida a un precio razonable, medido por el costo de producción más un tanto de ganancia para las áreas productoras, que son los objetivos que persigue la Ley Jones-Costigan.

«La conducta de Cuba, desde la aplicación de la Ley Jones-Costigan, ha sido la más bella demostración de la virtud del plan de cuotas como medio de estabilizar las condiciones azucareras, y debe servir de ejemplo a las demás áreas con cuyo cooperación el plan será incuestionablemente un completo éxito en beneficio de todos los intereses.

«El único propósito de Cuba es llevar a cabo la idea fundamental del plan de cuotas Jones-Costigan.

«Concibe que su parte en ese plan es mantener el precio de los azúcares que pagan derechos al nivel establecido de tiempo en tiempo por las ventas de azúcares libres de derechos, menos los aranceles que tiene que pagar de acuerdo con el nuevo Tratado de Reciprocidad entre Cuba y los Estados Unidos.

«Manteniendo las condiciones del mercado, la actividad de Cuba en el mercado azucarero es de ayuda directa a todas las áreas productoras, con inclusión de Hawaii, las Filipinas y Puerto Rico, así como la Louisiana y los intereses de la faja remolachera.

«Como es natural, los azucareros hawaianos que están combatiendo la Ley en Washington, no lo ven así. Sin embargo, lo que no podemos comprender es por qué los hawaianos son los únicos en hacer objeciones a la Ley, cuando es precisamente a ellos a quienes beneficia».

Necesidad de la enseñanza de la agricultura

Cómo se explota al campesino en Cuba. Una carta del señor Jiménez al señor M. de Ajuria

Octubre, 1934.

Don Manuel de Ajuria.

Amigo querido:

En la tranquilidad de estos campos que hay que hacerlos producir a la brava, pues carecen de abono y sin medios de conseguirlos, me es grato tener al corriente a mis amigos, conocedores de agricultura, aunque alejado de ella hace tiempo, de todo lo que observo entre la comunidad y deducir si hemos avanzado o permanecemos estancados.

En mis recorridos no he encontrado una escuela de agricultura (debía haber muchas) donde los niños de ambos sexos recibieran enseñanza general y de agricultura, los disciplinaran con amor al trabajo y demás deberes ciudadanos. Y ya debía de existir esas escuelas, porque mire Vd. que se viene pregonizando eso desde un señor de apellido Saco y muchos coetaneos desde el año 1850.

Parece increíble que este país haya dado un Francisco Javier Balmaseda, un Alvaro Reynoso y otros tantos que han difundido por la América española sus conocimientos científicos; ya como profesores; ya por medio de sus obras notables escritas, que creo (y quisiera equivocarme) han sido poco leídas y mucho menos practicados sus consejos y enseñanzas. Esas obras son de tal magnitud que todo lo que se publica en agricultura nacen de ellas, pero como hay una sentencia: En la tierra del ciego..., cada uno toma lo que le conviene y lo dispara a los agricultores que en su mayoría no saben leer y los que saben no leen.

Con mucha frecuencia ve Vd. en una plantación de plátanos otra de malanga; dentro de una talla de maíz otra de millo y este agricultor es moderado, pues yo he visto dentro de un platanal todas las viandas para hacer un ajiaco. No es posible hablarle del jugo de la tierra, oxigeno y de lo demás que no se ve y resulta que lo que se cosecha no vale nada ni en calidad ni rendimiento. Ahora sí, no hay que enseñarles a arreglar una carga para el mercado, ellos le ponen al centro lo inferior y lo mejor cubren el fondo y cabeza, lo que al venderlo por bueno se incurre en un delito por medio del engaño.

A estos vivos les salen otros más vivos que le hacen el siguiente negocio: Le dan semillas de «habas de lima» y hasta abonos (natural asegurar el buen fruto); el agricultor rompe la tierra y la cruza dos o tres veces, pues se lo indican para que penetre bien el oxígeno, hace su siembra la cual tiene que fumigar con caldo bordalés, esto también lo exigen para que la sanidad vegetal de aquí y de allá no la rechacen. Después que el fruto está en condiciones, bien llenas sus vainas y hecha la recolección, proceden los que han facilitado semillas, abonos y cestos a enviar esos frutos a consignación a los Estados Unidos, pues con esa condición aportan esos recursos. Espera el agricultor un mes o dos y sueña con buena ganancia para compensar los trabajos que ha pasado, como ellos han oído decir—ese el señuelo— y cuál no será su tristeza al ser notificado que su envío no cubrió gastos y hay que enviar dinero para cubrirlos; a otros le liquidan sus seis o siete pesos.

Esto ocurre en Cuba después de más de 30 años de vida republicana y con tanto dinero gastado en agricultura.

A mí me parece esto que dejo escrito algo así como una «bolita».

Abrazole,

José M. JIMENEZ.

Aguada del Cura.

ROBO DE HERRAMIENTAS

Santiago Ciprián, vecino de Churruca 60, denunció a la policía, que de su domicilio le habían robado herramientas cuyo valor no pudo determinar por el momento. Tampoco sospecha de persona alguna.

RESUMEN DE LOS FESTEJOS QUE SE CELEBRARON EN KEY WEST PARA CONMEMORAR EL GRITO DE YARA

En la Parada Eléctrica compitieron lindísimas carrozas, obteniendo el premio una en que iba una joven cubana. Estrechados los vínculos cubano-americanos con dicho acto

En medio de palmas y follajes tropicales, con numerosas luces de colores, dando brillantez al acto, la señorita Marta Carbonell de Key West y Adolfo Naranjo de La Habana, fueron coronados reina y rey de la celebración del Grito de Yara, en Key West.

La escena fué de esplendor y magnificencia, transformando el patio de la estación naval en un bellísimo espectáculo que llevó al espectador a años pasados, cuando cabezas reales eran coronadas en escenas de no soñada opulencia.

Inmediatamente después del concierto el sonido de una campana anunció a los espectadores que el espectáculo iba a comenzar.

Elegantemente ataviados para la ocasión, hicieron su entrada las damas y caballeros de la Corte, precedidos por los trompetas.

Antes de ellos habían entrado el Alcalde Mayor, William H. Malone, Alcalde de Key West, y los Enviados a la coronación, doctor Juan Ramón O-Farrill, de La Habana y Honorable Julius F. Stone, de Washington.

Después hizo su entrada el rey, también elegantemente vestido. Seguidamente entró la reina, ataviada con un elegante traje de raso blanco.

Al señor Stone fué confiada la misión de coronar al rey, y cuando ponía la corona en su cabeza dijo: «En nombre de los Estados Unidos de América y de Key West, te corono rey de esta celebración». El doctor O-Farrill coronó la reina y dijo: «En nombre de Cuba y del pueblo cubano, te corono reina de esta celebración».

Después de la ceremonia los monarcas y su corte pasearon por el patio dos veces, terminando el acto que ha sido uno de los más bellos e interesantes acontecimientos presenciados en Cayo Hueso.

La reina y sus cuatro damas fueron presentadas por el Alcalde Mayor con regalos hechos por la Legión Americana.

Después de la coronación los monarcas y su corte asistieron a un baile dado en su honor en la Sociedad «Cuba».

Continuando la celebración del Grito de Yara, interesantes ceremonias apropiadas fueron efectuadas en el Cementerio de la Ciudad. La peregrinación partió del edificio San Carlos, dirigida por los Tambores y Cornetas de la Legión Americana, seguidos por un número de dignatarios: Comandante Fleming, del Jacob Jones; Julius F. Stone, delegado de Washington a las fiestas y Administrador del Federal Emergency Relief Administration; doctor Juan Ramón O-Farrill, Presidente de la delegación cubana; Berardo Rodríguez, Cónsul cubano en esta localidad; teniente de la Naval, W. B. Jackson; Rev. James Day; Alcalde Municipal, William H. Malone; Rev. Guillermo Pérez, doctor William R. Warren, Enrique Esquinaldo, Presidente de San Carlos y el doctor Juan J. Remos, delegado del Gobierno cubano; y otros.

En el Panteón de los Mártires cubanos hicieron uso de la palabra los doctores O-Farrill y Warren, los servicios religiosos estuvieron a cargo del Rev. Guillermo Pérez.

En el Panteón del Maine, los servicios religiosos fueron dirigidos por el Rev. James Day. El doctor Remos y el señor Malone hablaron con frases apropiadas a la ocasión.

Después comenzó un desafío de base ball entre la novena de Tampa y la de Key West, quedando el juego al terminar el 12 innings con el score de 2x1 a favor de la novena de Key West, probando una vez más que la novena de Key West puede competir con cualquier otra novena.

Por la tarde abrió la velada el Presidente de San Carlos, señor Enrique Esquinaldo, otros que hicieron uso de la palabra fueron, doctor O-Farrill, Senador del estado Arturo Gómez, Juez Federal Jefferson B. Browne, señor Malone, quien dijo que estaba cansado de ver marchar tropas para proteger los derechos de propiedades y que esperaba que solo se marchara ahora para proteger los derechos humanos. Que la fraternidad sola, reinara entre Cuba y Estados Unidos como hasta ahora, que más aún después de firmado el nuevo Tratado de Reciprocidad entre ambas naciones. Del mismo cuentes frases hizo uso de la palabra el doctor Remos, emocionando al público con su entusiasmo y patriotismo.

Por la noche tuvo lugar una gigantesca Parada Eléctrica en la cual compitieron lindísimas carrozas, obteniendo el primer premio, la carroza del Kappa Pi Y, sociedad de jóvenes de esta localidad, en ella iba una linda joven cubana, señorita Juanita Mayg, representando a Cuba, con una mano unida a la de la también bella señorita Anna Tuttle, que representaba a América y la unión y fraternidad que existe entre Cuba y América. El segundo premio lo obtuvo la carroza de la casa Aronovitz y representaba una bandera cubana, las franjas azules y blancas representadas por bellas jóvenes, y el campo rojo y la estrella solitaria también eran representadas por lindas muchachas. El tercer premio lo obtuvo la carroza de South Florida-Lou Smith, que representaba un jardín. Las demás carrozas del desfile también merecen halagos por su decoración artística. La Parada terminó frente a la Sociedad Cuba donde se celebró un gran baile conmemorando el Grito de Yara. Así terminó esta gran fiesta patrocinada por la Administración Federal que se ha encargado del Gobierno de Cayo Hueso con un amplio programa de rehabilitación social y económico.

Fué esta fiesta un verdadero triunfo de fraternidad y compenetración cubana-americana.

El pueblo de Cayo Hueso se vió animado por muchos visitantes del Norte y demás estados de la Unión.

El Príncipe Adolfo Naranjo se mostró muy satisfecho por las atenciones de que ha sido objeto.

Honorable Julius F. Stone, Delegado del Gobierno de Washington a la celebración del Grito de Yara, y el doctor Juan R. O'Farrill, Presidente de los Emigrados Revolucionarios Cubanos y Presidente de la Delegación cubana a la celebración

EL MAS RECIENTE RETRATO DEL INFORTUNADO REY ALEJANDRO I

La más reciente fotografía del Rey Alejandro I de Yugoeslavia es ésta que ofrecemos a nuestros lectores, hecha poco antes del día en que las balas de Petrus Kalemen pusieran término a su existencia en Marsella, en su viaje de amistad a Francia. El extinto gobernante de Yugoeslavia—triple Reino de los Servios, Croatas y Eslovenos—creado a raíz de la terminación de la guerra mundial, en 1918, es descendiente de la familia Karageorgevitch, cuyo primer representante real fué Pedro I, que tan valerosamente supo enfrentarse a las tropas imperiales de la fenecida monarquía austro-húngara; durante su gobierno, que se marcó por la franca tendencia absolutista, tuvo que luchar contra el ansia de libertad política y social de su país y contra las aspiraciones autonómicas de la Croacia y la Eslovenia.

EL CORONEL LINO DOU NO HA INTENTADO SUICIDARSE

Los periódicos de esta capital—y entre ellos el DIARIO—recogieron ayer la noticia de que el coronel Lino Dou, del Ejército Libertador, periodista y escritor prestigioso, había intentado suicidarse en el edificio del Centro de Veteranos.

Pero ha habido un error, muy explicable por la premura con que se confecciona un diario de información, y además, por las circunstancias favorables a la confusión que surgieron en este caso.

La persona que trató de privarse de la vida se nombra Lino Bou Marill, y ello, y haber sido el Centro de Veteranos escenario del hecho, fueron causa de la confusión que nos apresuramos a aclarar.

UN EMPRESARIO AMANTE DE LA LENTITUD SE NIEGA A TRABAJAR CON TOPLITZ

LONDRES, octubre 10. AP. Se hizo público hoy que «Al» Santell, director cinematográfico de los Estados Unidos, se está negando a trabajar para Ludovico Toplitz, uno de los más importantes productores de cine de Inglaterra.

Dícese que Santell salió del estudio de Toplitz, porque este último «no quería enviar a los Estados Unidos a un director escénico, que sepa imprimir cintas con excesiva rapidez».

SE HA FIJADO PRECIO AL CIGARRO POPULAR EN ESTADOS UNIDOS

WASHINGTON, octubre 10. AP. Los cigarros de marcas populares seguirán vendiéndose a 13 centavos la cajetilla o dos por 25 centavos hasta el 11 de enero, por orden de la nueva Junta de Gobierno de la NRA.

Mejora notablemente el comercio entre Cuba y los Estados Unidos a virtud del reciente Tratado

En 14 días han traído a Cuba 33,000 toneladas de productos de procedencia norteamericana

WASHINGTON, octubre 12. AP. A despecho de la fama que universalmente tienen los puros de Cuba, el Agregado Comercial de la Embajada de los Estados Unidos en la Habana, informa a la Secretaría de Estado, que los que en el mercado habanero venden cigarrillos norteamericanos, no han podido hacer frente a la demanda que de ellos hay. Simultáneamente con el informe del Agregado llegó otro de Mr. Caffery, informando que a virtud del nuevo tratado de reciprocidad comercial entre los E. U. y Cuba el tráfico mercantil entre las dos naciones se había acrecentado en un guarismo importante.

Según Caffery, del 10 al 24 de Septiembre, 32 barcos norteamericanos han llevado a Cuba un total de más de 33.000 toneladas de carga, toda de productos de los Estados Unidos.

Cuba importó principalmente manteca de cerdo, carne, patatas, pino y harina.

LOS DEL 75 POR CIENTO

Volvieron ayer a Palacio los miembros del Comité Pro 75 por Ciento, dejando un nuevo escrito para el Presidente de la República, en el que consignan su protesta contra todo propósito de modificación de la Ley de Nacionalización del Trabajo.

En aumento la epidemia de la Poliomielitis

4 nuevos casos se registraron en La Habana y uno en el Interior. Niños lesionados por dos perros

CUATRO nuevos casos de Parálisis Infantil o Poliomielitis se registraron ayer en esta capital, según los partes oficiales recibidos en la Jefatura Local de Sanidad de la Habana, siendo los atacados Josefina Fernández, blanca, de 4 y medio años de edad y vecina de Aguila 325, la cual se encuentra recluida en el Sanatorio Hijas de Galicia; Asunción Belmonte, blanca, de 12 años, vecina de «Villa Chiquita», Mendoza y Santos Suárez, reportada por el doctor Jacinto Menéndez; y, Yolanda Herrera, negra, de un año de edad, y vecina de Bernal 22, habitación número 1, entre Aguila y Amistad, reportada por el doctor Héctor Mener; y en la Consulta del Hospital Mercedes fué diagnosticado como poliomielítico el niño José Ramón López. Los nuevos enfermos fueron trasladados al Hospital «Las Animas» por el doctor José Sagaz, y la enfermera señorita Felicita Pérez, con excepción de la Belmonte que quedó en su casa.

En la Dirección de Sanidad se recibió ayer un telegrama del Jefe Local de San Diego del Valle, provincia de Santa Clara, informando haberse registrado un caso de Parálisis Infantil, ignorándose las generales del enfermo. El doctor Taboada le dió inscrucciones al citado Jefe Local a fin de evitar el contagio.

NUEVOS LESIONADOS POR PERROS

También se recibieron en la Dirección de Sanidad telegramas de los Jefes Locales de Guáimaro, Camagüey, y San Cristóbal, Pinar del Río, informando el primero haber sido mordida por un perro hidrófobo la niña Berta Catá; y el segundo, haber sido lesionados por un can rabioso, dos niños cuyas generales no se consignan. A los tres niños les será aplicado el tratamiento antirrábico.

El azúcar bajó 9 puntos durante la semana que termina

Dyer and Co. publican los índices semanales. Datos comparativos de 1933-34

NUEVA YORK, octubre 12. AP. B. W. Dyer y Co., especialistas en economía azucarera y corredores de esta plaza, han publicado una nota informando que el interés de los refinadores por los crudos ha mermado bastante en el curso de la semana que está transcurriendo. Como resultado de esto, los precios han tenido un descenso apreciable hasta colocarse en 2.92 por libra, derechos pagados, con ventas muy repartidas, según las tabulaciones de la firma. Este precio representa una caída de nueve puntos, contra los cierres de la semana anterior.

La baja del precio del refinado a 4.65 por libra contando el «processing tax», ha servido para influir en la salida de algunos azúcares que se hallaban acumulados como arrastre de otras cosechas, a buen tipo.

Los precios promedio de la semana, con comparaciones, aparecen en la siguiente tabla, en la cual los índices famosos de Dyer, semanales, aparecen en las segundas columnas y los promedios semanales de tipo, en las primeras; las fechas marcan inicios de semana:

Crudo costo y flete		
Oc. 12, 1934.	Oc. 5, 1934.	Oc. 13, 1933
2 061 80.4	2.120 82.7	1.414 55.1
Crudo derechos pagados		
Oc. 12, 1934.	Oc. 5, 1934.	Oc. 13, 1933
2.961 68.4	3.020 69.7	3.414 78.8
Refinado neto al contado		
Oc. 12, 1934.	Oc. 5, 1934.	Oc. 13, 1933
4.002 73.6	4.042x 7.40	4.306 82.5

X. No se cuenta el «processing tax» en los cálculos.

Un recital poético hoy en el Círculo de Bellas Artes

Los poetas Gómez Kenp y González Contreras ofrecen una selección de poemas

El poeta Vicente Gómez Kemp, visto por Hercar.

Esta tarde, a las cinco y media, ocuparán la tribuna del Círculo de Bellas Artes, los poetas G González Contreras y Vicente Gómez Kemp, quienes ofrecerán una selección de sus más notables poemas.

He aquí el programa del acto, el cual promete ser en extremo interesante:

I. Preludio No. 20. Preludio No. 17; Chopín. Sr. José A. Quintana.

II. Presentación de los poetas. Sr. Eugenio Florit.

III. Poemas del Indio Proletario. Sr. Gilberto González y Contreras.

a) Salutación al Negro. b) Indio de América. c) Lavanderas. d) Cortadores de café. e) Romance de los tambores. f) Aquí estamos. g) 23.000. h) Huelgas. i) Romance de las madres indias. j) Llamamiento mundial.

IV. Estudio Staccato. Rubinstein. Sr. José A. Quintana.

V. Poemas Negros. Sr. Vicente Gómez Kemp.

1. Carmelina. 2. La huida de Cacha. 3. Tu ere plante na má. 4. Poema de la luna negra. 5. Pantaleón. 6. Tu no te me corre má. 7. Son con punta. 8. Bucca y rebucca. 9. Ansia redonda. 10. Fuego con fuego.

El sepelio del coronel Pérez André será hoy

El féretro y las coronas fueron llevados en hombros al llegar ayer a la ciudad de Guantánamo

SANTIAGO DE CUBA, octubre 12. DIARIO, Habana. — (Por teléfono de larga distancia).—El cadáver del Lcdo. Gonzalo Pérez André fué recibido en Guantánamo por un enorme gentío. Tres bandas de música—dos de Santiago y una de Guantánamo — interpretaron marchas fúnebres al llegar los restos mortales del que era Gobernador de la Provincia.

A su llegada, el féretro y las coronas fueron llevados en hombros del público.

En la finca «La Caridad» fué tendido el cadáver del Lcdo. Pérez André, que mañana, a las 9 a. m., será trasladado al Ayuntamiento guantanamero, donde permanecerá hasta las cuatro de la tarde en que se efectuará el sepelio.

Enterado el pueblo de la presencia del doctor Pelayo Cuervo, Secretario de Gobernación, pidió respetuosamente—en medio del dolor producido por la sensible pérdida—que el extinto sea sustuido en el cargo por su hijo, el doctor Angel Pérez André.—García, Corresponsal.

PALACIO

EL CODIGO ELECTORAL

En edición extraordinaria de la «Gaceta Oficial» de ayer, fué publicado el Decreto-ley número 563 conteniendo el Código Electoral, aprobado hace tiempo por el Consejo de Secretarios que se hallaba pendiente de una Comisión de Estilo.

EL REGLAMENTO DE LA MORATORIA HIPOTECARIA

Se dijo ayer en Palacio que hoy será promulgado por medio de la Gaceta Oficial el Reglamento de la Moratoria Hipotecaria.

EL NUEVO MINISTRO ARGENTINO

En Palacio se anunció ayer que el nuevo Ministro Plenipotenciario de la República Argentina en Cuba, S. E. Horacio Carrillo, presentará sus credenciales al Presidente Mendieta en la próxima semana.

El señor Horacio Carrillo tiene representación diplomática en México, Santo Domingo y Centroamérica.

EL PRESIDENTE, A UNA BODA

Anoche, a las nueve, el Presidente de la República abandonó el Palacio en compañía de sus familiares y ayudante dirigiéndose al Campamento Militar de Columbia donde se verificaba la boda del Comandante Galíndez.

El Presidente figuró como testigo de la ceremonia.

M.E.C.D. 2016

Inventos, Innovaciones y Curiosidades

—Se ha diseñado un aparato anfibio, con capacidad para ocho pasajeros y dos pilotos, que desarrolla una gran velocidad. Tiene una conformación tal, que puede tomar tierra o mar sin utilizar ruedas ni pontones.

—Los Estados Unidos exportaron a China más de 39 millones de libras de tabaco en rama en la primera mitad del presente año. En el período similar del año anterior la exportación sólo ascendió a 21 millones de libras.

FARMACIA
DROGUERIA DE "JOHNSON"
DE TURNO LOS LUNES
Obispo Nº 30 TELEFONO-A-2129

"LA MAYOR"
35 EDIFICIOS
700 EMPLEADOS
SARRA
DROGUERIA
ABIERTA TODOS LOS DIAS
TODA LA NOCHE LOS MARTES
A-8020 A-3641

CONTRA LOS DOLORES
CAFIASPIRINA
BAYER

FARMACIAS de turno hoy

SABADO

HABANA

Bernaza esquina a Obispo ..	A.1235
Zenea y Perseverancia M-3202	M-7971
Padre Varela 19 . .U.7004	U-6855
Ave. de Italia 129	A-2171
Paula 53	M.5462
Gral. Garrillo y Aramburo .	U-6902
Campanario y Condesa	M-4516
Monte y Matadero	M-4785
Neptuno y R. Cabrera . . .	M-4648
Salud y Lealtad	M-5440
Crespo 16	M.4688
Zanja 115 entre Oquendo y M. González	U-6712
Ave. de .Menocal y General Carrillo	U-6885
General Aranguren y General Aguirre	M-4540
Máximo Gómez 404	M-5371
Merced y Picota	M-8787
Aguila y Alcantarilla	M.4379
Ave. de la República 265 ..	U-6822
Ave. de Menocal y J. Peregrino	U-8080
Padre Varela 117..	M-4659
Esperanza 57	M-4034
Aguila 42	M.3993
Monte 128 esq. a Figuras ..	M-8076
Ricla y San Ignacio	M-4710
Hospital y Jovellar	U-6630
Luz y Compostela	M-1900
P. Varela y Nueva del Pilar	M-6557
Ave. de Menocal 42	
Oquendo y Víctor Muñoz ..	U.6405
Gervasio y Maloja	
Prado 104 . . . . .M-8883	M-5453
San José y Lealtad	A-9966
Aguila 134	M-4886
San Rafael 126	

VEDADO

Zapata entre A y B F-6065	F.5000
23 No. 500, esq. a 22	F-6164
12 y 21	F-6172
Calle 5 No. 40	F-5872
Ave. de Wilson No. 20	F-6224
23 No. 393 entre 2 y 4	F.6130

VIBORA

10 de Oct. y Ave de Acosta .	I-7890
10 de Oct. y Estrada Palma I-7756	I-7715
Dolores y 15, Reparto Lawton	X.3058
Santa Catalina 61	X-2317

JESUS DEL MONTE Y SANTOS SUAREZ

10 de Oct. esquina a Princesa	I-1492
Juan Delgado y Libertad ..	I-3636
10 de Octubre 130	M-5303
Juan B. Zayas y Lacrt . . .	I.7777
10 de Octubre 267	I-7795

LUYANO

Cueto y Municipio	X-3048
16 y Pocito	X-3334
Ulacia y C. de Gilines . . .	X-2289
Calzada de Luyanó 121	I-7452

CERRO

Calzada del Cerro 815	I.7272
Moreno 40 B	I-7410
Calzada del Cerro 891	I-7342
Florencia y San Quintín	I-7585

NOTA: Este grupo deberá prestar el servicio público todo el día y toda la noche de los domingos, días festivos y duelo nacional siguientes: Enero 28: Febrero 24; Marzo 11; Abril 22; Junio 3; Julio 15 Agosto 26; Octubre 7; Noviembre 18 y Diciembre 30.

HABANERAS

EXPOSICIONES DE PARIS

MOLYNEUX

Sin pecar de exagerados, podemos asegurar que esta colección ha sido una de las más bellas dentro de la línea suave, natural y práctica. Entre los trajes para calle hay un **ensemble** de paño **beige** que tiene un traje sencillo de cuello alto en una sola pieza con el abrigo de tres cuartos de la misma tela.

Otro modelo que ha gustado mucho es el número seis que tiene una chaqueta suelta color aceituna con el traje de lana color gris oscuro con un odorno llamativo de terciopelo color ladrillo.

Muchas de las chaquetas y faldas de esta colección terminan en su borde inferior con flecos de dos pulgadas de ancho. Para los vestidos de calle emplea el largo normal tal vez algo más corto que lo que usamos hoy.

Hay unos trajes preciosos de chaquetas en telas negras con adornos de pieles. Las chaquetas son sueltas y llegana hasta la cadera, con las de pieles. Las chaquetas son sueltas y llegan hasta la cadera, con las lueta en la mayoría de los modelos. Casi todos los trajes negros tienen algún toque de color en el cuello, otros tienen blusas de crepé estampado de dibujos japoneses.

Las faldas son rectas y tan estrechas que tienen que abrirse hasta la rodilla. Las de los trajes de noche no vienen con colas y si algunos las tienen, son de un largo mediano. Las combinaciones de colores que **Molyneux** prefiere son muy interesantes. Para de día emplea el gris oscuro, olivo y ladrillo; el verde olivo y el color chocolate; el **grege** con un azul pálido grisoso, el gris verdoso con rojo, **beige** y turquesa; el verde hierba oscuro con carmelita y el negro con mostaza.

La nueva silueta recta se lleva a todas horas y en todos los modelos lo mismo para la calle, que para **sports** Los trajes se cierran por ambos lados con botones planos del color del traje, así como los guantes para no interrumpir la uniformidad del conjunto. Los trajes de noche vienen con los hombros caídos, rodeando el escote un gran vuelo de tul. Los colores para estos vestidos son de un tono azul royal, grisoso y negro; carmelita y oro; verde agua con rojo; negro con verde azufre y carmelita con verde olivo, empleando muchos terciopelos, tafetanes a cuadritos, el lamé y el tul para jovencitas.

Entre las notas salientes de la moda aparecen las franjas anchas de pieles en el borde de las faldas de los trajes de calle y de lentejuelas de oro en los negros de noche. La línea desigual del borde de las faldas se ven en algunos modelos de noche y también de tarde. Guantes de terciopelo de dos colores haciendo contraste y los sombreros cosacos acompañando los trajes de tarde, de terciopelo, así como las pieles blancas de zorro que se llevan con los trajes de comida y baile.

PRODUCTOS DE BELLEZA

Al comprar un producto para el cutis debe tenerse en cuenta que si no es el que está elaborado con materias puras y propias para el clima, será contraproducente.

Así también al probar los que fabrican con la marca **Tokalón**, representa el sello de garantía. Entre esos productos se encuentran los mejores y adecuados para cutis secos y grasientos, así como las cremas y polvos que mejor convengan a la piel de cada persona.

Estos maravillosos productos se encuentran en las principales tiendas y droguerías.

EXTASIS DEL BESO

¡Me besó las manos! Me besó una a una
las puntas brillantes de cada uña mia.
Y por cada beso,
yo me sonreía,
¡y por cada beso me dió una mirada!

¡Vengo de sus ojos, vengo de su boca,
hurtando las manos, largas y extasiadas!
¡Que son diez estrellas,
vivas y obstinadas,
los diez besos suyos que me dió uno a uno!

Josefina de Cepeda.

MENU DEL DIA

Almuerzo	Comida
Cup de mangos.	Melón de Castilla.
Tortilla de petit pois.	Crema de maíz.
Pollo a la chanfaina.	Frituras de sesos.
Arroz blanco. Platanitos.	Lengua asada con vino.
Ensalada de chayotes.	Ensalada de habichuelas.
Helado de coco.	Arroz con leche.

RECETAS DE COCINA

Helado de caramelo

Se pone cinco cucharadas de azucar en una sartén a fuego lento hasta que se disuelva y se ponga dorada, se le agrega tres cucharadas de agua hirviendo y se deja cocinar hasta que coja punto. Se mezcla medio litro de leche, un huevo batido, una taza de crema y cinco cucharadas de azúcar y el caramelo. Se deja al fuego hasta que rompa a hervir, entonces se separa de la candela, se enfría, se bate un poco y se pone a helar.

M. R. de FONTANILLS.

Lea

Noticiero del Lunes

Editado por la Empresa

Diario de la Marina

Un excelente periódico, de interés general, que sale los lunes a las once de la mañana.

Noticiero del Lunes

Contiene un resumen completo de los más importantes acontecimientos nacionales y extranjeros.

5 cts. ejemplar

léalo todos los lunes

DESPUES DE UNA SUCULENTA COMIDA
si el exceso de acidez en el estómago le causa malestar pruebe la Magnesia Bisurada.
Es una receta simple pero eficaz.
Da pronto alivio.

MATANCERAS

SAN EDUARDO REY

Le festividad de hoy.

Va mi primer saludo entre los muchos que encerrarán esta nota, para el Secretario de nuestra Audiencia, el doctor Eduardo Obregón, digno funcionario Judicial, en quien se vinculan con cualidades muy muchas, las más altas virtudes.

Hombre próbo, integrísimo, al par que afable y sencillo y noble Eduardo Obregón, que sustituyó en ese cargo a mi hermano Adolfo hace ya una década, cuando renunciara aquél a la carrera Judicial, se ha hecho insustituíble en el cargo y es el hombre para el puesto.

Es también el santo de Eduardo Manuel Rodríguez Correa, Tesorero del Municipio, y alto valor de la actual juventud.

Eduardo Escoto, Eduardo Beltrán, Eduardo Casañas, Eduardo Vega, Eduardo Almirall y Eduardo Julio Alfonso.

Eduardo López Centellas, Eduardo Tapia y Fluriach, Eduardo Rodríguez Toralba, Eduardo Meléndez, Eduardo García, y el Ingeniero Eduardo Morales Ubeda.

El doctor Eduardo Sixto Lecuona y Cartaña, de gran familia yumurina, abogado que ejerce en la Capital con gran éxito profesional,

El Ingeniero Eduardo Valera y Valera, a quien deseo venturas mlies.

El doctor Eduardo Suárez Rivas, a quien siempre se recuerda con tanto afecto en ésta.

Eduardo Valdés Figueroa, Eduardo Sánchez Quirós, Eduardo Alvarez de Toledo, Eduardo Barbadillo, Eduardo Hernández y Alfonso, el simpático «Guao» Eduardo Martínez y Eduardo Sánchez, perteneciente al comercio de esta plaza.

Eduardo Blanco, Eduardo Cardounell, Eduardo Guerrero, Eduardo Lorenzo ,Eduardo y Euardito Meléndez y Valdés.

¿Completa la relación?

Nó; por que falta en ella, el nombre de quien primero en mis afectos, he querido dejarlo expresamente para cerrarla.

¿Cuál otro que Eduardo Alfonso y González de Chávez, el leído cronicuer de «El Republicano»?

Se verá hoy el caro confrere colmado de halagos y congratulaciones, en correspondencia gentil a las que a diario prodiga desde su sección social del diario de los Solés.

Hasta el hogar de «Pipi» para llamarlo con la familiaridad como lo conocen todos, llegarán en este día, inequívocas pruebas de afecto y de consideración y estima.

Un abrazo carísimo.

CONFIRMADA LA NUEVA

Que adelantara hace un mes.

Tiene ya la Zona Franca de Matanzas su Consejo de Administración y figuran en ella los caballeros cuyos nombres adelanté en estas mismas «Matanceras» hace ya algunas semanas.

Presidirá el Consejo el doctor Joaquín de Rojas y Díaz Argüelles, Presidente de la Cámara de Comercio, y Presidente también del Comité que obtuvo esa concesión, gracias a sus efectivas gestiones.

Como Secretario se designó al doctor Mario Jordán, que con Rojas, bien puede ufanarse de ello, laboró con inteligencia, acierto y tacto tan grande, que culminaron sus gestiones, en el triunfo ruidoso que rubricó el Decreto-Ley del coronel Mendieta, declarando libre el puerto matanceró.

Y para la Tesorería se eligió por unanimidad al señor Laureano López, que puso al servicio de esta buena causa, cuando solo era ésta una lejana quimera, todos sus entusiasmos, todos sus arrestos y todas sus energías.

Completan el Consejo, el doctor Antonio Soler Prats, por la representación patronal y el señor Santiago Griñán por los sectores obreros.

Una vez más queda demostrada la verídica información de estas «Matanceras».

LA BODA DE AYER

En la Habana.

Boda notarial que dejó unidos para siempre por el lazo del matrimonio, a la gentil y simpática señorita Marina Keerken Saladrigas y el doctor Luis Ferrer Cartaya, alto empleado de la Secretaría de Estado.

En la elegante residencia de los padres de la fiancée mis amigos tan queridos Guillermo Geerken y Conchita Saladrigas, tuvo efecto la ceremonia, en la que fungió en representación de la ley el Notario doctor Miguel Hernández Oses.

Elegantemente ataviada con un lindo modelo de Chanell en creppe marfil, en el que ponía una nota de un delicioso chic, un precioso chapeau color zafiro fubricado por «El Encanto», se presentó Marina ante el reducido pero selecto grupo de invitados a ese enlace.

Testificaron el pliego por la señorita Geerken, el prestigioso caballero Armando Valdés y el doctor Domingo Macías y por él, el doctor Ferrer, y los señores Oscar Cartaya y Víctor Soler.

Se han instalado esos novios en un coqueto apartamento del hotel «Manhattan», donde desde la tarde de ayer se desliza para ellos esta nueva etapa de sus vidas, entre fulgores de dicha y ventura sin igual.

No quedan residiendo en Cuba los esposos Ferrer-Geerken, por que perteneciendo al Cuerpo Consular de la República, Luis marchará a representarnos en el extranjero en breve.

Un espléndido lunch, plagado de las mayores exquisiteses, sirvióse en la residencia de Serrano sesenta y ocho, en Santos Suárez, home de Guillermo Geerken y Conchita Saladrigas, brindándose por la felicidad de los nuevos esposos.

Sea eterna la honey moon de esa gentil pareja a la que tan viejo y estrecho afecto me liga.

POSPUESTA

La Excursión del domingo.

Causas que aún se desconocen aquí, han hecho que la gran fiesta que habíase señalado para el día catorce—mañana—en el hotel «Velasco» y en los salones del Casino Español, con motivo de la excursión del Centro Gallego, se suspenda para fecha que según se nos dice se señalará nuevamente.

Un telegrama llegado al Delegado en Matanzas del Centro Gallego puso en conocimiento de la gran colonia galaica matancera, la nueva que tanto contraría a todos y que me apresuro a hacer pública.

El entusiasmo que reinaba para la matinée del Palacete de Byrne y el almuerzo en el «Velasco» era tal, que la imprevista nueva ha causado hondo sentimiento.

JULIA ABELLA

La señora de Guisasola.

Momentos de dolorosa incertidumbre, de gran tribulación, de angustia inmensa, fueron los de la tarde del miércoles para la muy estimada familia, por la gravedad que aquejó a la apreciable dama con cuyo nombre encabezo esta nota.

Su estado fué delicadísimo.

Pero atendida eficazmente, renace hoy la tranquilidad y la calma en aquel hogar, en el que adoran todos a la señora Abella.

Por el total restablecimiento de la señora de Guisasola formulo votos.

EN «SAUTO»

El acontecimiento de hoy.

Se presenta esta noche ante el público matancero el espléndido conjunto artístico a cuyo frente figura Blanquita Becerra y como director de escena Luis Avila.

Dos funciones nos ofrecerá hoy y mañana con las regocijadas obras «Cuba esta loca», «El furor de la carioca» y «La herencia del animal».

Género cubano el que interpretan los artistas de la Compañía Becerra-Avila, cuenta con un personal que ya mencioné ayer y que es de lo mejor en Cuba en ese sector de la zarzuela criolla.

No se cabrá en «Sauto» esta noche.

LA ULTIMA NOTA

Para saludar al señor Gamboa, Administrador General de la Cuba Destiling, que con un selecto grupo de amigos fué huésped de Matanzas ayer.

En el «Gran París», el siempre fashionable hotel de la Calzada de Tirry, ofreció un almuerzo Gamboa a los excursionistas que lo acompañaban, caballeros todos del gran mundo habanero.

Manolo JARQUIN

REGLANAS

(Por ALEJANDRO PEREZ PEREZ)

LAS BODAS DE PLATA

Del Centro Español de Regla.

La prestigiosa institución hispana. La celebrará su entusiasta Directiva, el próximo miércoles 31 de los corrientes, con todo el esplendor y grandeza que significan esos veinticinco años de existencia social.

Ese día, el elegante palacete español que se alza en la calle de Martí, bellamente engalanado, abrirá sus puertas para recibir a la sociedad reglana, y ante ella, dedicar un recuerdo y unas flores a los caídos que tanto lucharon por su engrandecimiento y por que aquella casona de entonces, situada en Martí 61, altos, fuera el lugar donde confraternizaran, como verdaderos hermanos, españoles y cubanos, uniendo sus pensamientos y esfuerzos, en el progreso, afirmación y bienestar de esta bella Cuba que Colón bautizara «como la más hermosa que ojos humanos hayan visto».

Aún no está terminado el programa de esa gran velada de «Las Bodas de Plata». Pero sí puedo asegurar que entre sus números figuran el develamiento de los retratos de los presidentes fallecidos: D. Ricardo Pernas, D. Manuel Geijo, don Bernabé González y D. Florentino Valdés Ruiz Díaz.

Y varios actos de recitaciones, música y canto.

El resumen estará a cargo del gran tribuno y periodista reglano D. Miguel Coyula Laguno, quien con su fácil y bella palabra, seguramente recordará alguna que otra frase del gran discurso que pronunciara el día de la inauguración del Centro Español, a cuyo cargo estuvo también esa importante parte del programa, que fué interrumpido en varias ocasiones por los aplausos y felicitaciones.

Para dar una idea de la grandiosidad que constituyó esa fiesta inaugural del Centro Español de Regla, traigo a estas «Reglanas» la reseña que de la misma publicara el DIARIO DE LA MARINA, en su edición de la tarde, del lunes primero de noviembre del año mil novecientos nueve.

Hela aquí:

«En el Centro Español de Regla

«Los españoles del vecino pueblo de Regla han dado una nueva prueba de su cultura y patriotismo, constituyendo un Centro de Instrucción, Recreo y Beneficencia, cuya inauguración se efectuó ayer con gran lucimiento y solemnidad. Instalado el Centro en la casa Martí 61, altos, resultó pequeña para contener a la numerosa y selecta concurrencia, entre las que figuraban las bellas y elegantes señoritas Alicia Febles, Carmela Serafín, Guillermina y Justa María Ochoa, Alicia Fernández, Pilar Guerra, Sara y Dolores Valdés Dapena, Ana María Heredia, Socorro, Aurora y Matilde Señat, Angela Hermida, Inés Iglesias, Mercedes y María Luisa Bat'e, Emilia Castro, Manuela Sampedro, Ana María y su hermanita Digna Bosch.

«Los salones están decorados con sencillez, destacándose bajo artístico dosel, un magnífico cuadro con los retratos de los Reyes de España, que permaneció cubierto con un paño hasta el instante de comenzar la fiesta. El Presbítero don Juan Castro Rosell, querido Cura Párroco de Regla, bendijo dos hermosas banderas, una cubana y otra española, siendo apadrinados por la distinguida y bella señora Sara Valdés Brito de Alcalá y por el respetable industrial D. Manuel Vilarello.

«Seguidamente fueron izadas ambas enseñas en los mástiles que habían sido colocados previamente en los balcones del edificio, a los acordes del Himno de Bayamo y de la Marcha Real, tocados por una nutrida orquesta y entre el estampido de los voladores y los aplausos de la concurrencia.

«La señora Brito de Alcalá izó la bandera roja y gualda y el señor don Ricardo Pernas, respetable Presidente del Centro, la estrella solitaria. A continuación, el señor Pernas, con voz vibrante, dió un viva a Cuba y otro a España, que fueron contestados por todos los presentes, en medio del mayor entusiasmo.

«Por encargo de la Directiva, usó de la palabra el joven y elocuente orador señor don Miguel Coyula, quien pronunció un breve discurso de levantados tonos, que fué interrumpido varias veces por los aplausos.

«La Directiva de este Centro—dijo—enalteciéndome como no merezco, pensó en mí, para que pronunciara un discurso inaugural de la fiesta, y tanto porque me lo impone, cuanto porque me es grata la tarea, cumplo orgulloso el cometido. Ya habéis visto: a los acordes del Himno de Bayamo, una cubana, la bella y culta esposa de un miembro distinguido del Ejército Libertador, ha izado la bandera de España, como antes, a los acordes de la Marcha Real Española, un español, prestigioso, arraigado en Cuba, izara la republicana enseña de Céspedes y Martí.

«Y al palpitar los corazones al unísono, olvidando pasadas diferencias, se ha unido un eslabón más a la cadena de la cordialidad que ata noblemente a cubanos y españoles.

«Esta casa será, desde hoy, un centro de cultura; digna empresa, merecedora de todos los elogios. Regla tendrá un nuevo plantel de educación; Cuba un foco más de compenetración para la obra de obra de amistad y acercamiento entre los hijos de este suelo y la colonia más ligada a nuestra sociedad y a nuestros intereses; España, un motivo nuevo de agradecimiento hacia los de aquí, trabajando y asociándose para obras grandes que tanto la honra, y la Humanidad un éxito más en sus anhelos de civilización y fraternidad universal, que bien pudieran sintetizarse en aquellas palabras sacratísimas: Amaos los unos a los otros. Este Centro puede hacer, si a ello se encamina la buena voluntar de sus directores, una obra meritísima: la de consolidar entre cubanos y españoles los vínculos de la raza, idioma e historia, y, ¿por qué no decirlo? respetando todas las ideas, la de consolidar también los lazos de amor y caridad que nacieron en nuestros hogares al calor de la fe de nuestros mayores cuando templaban sus espíritus en el fuego de sus cristianas convicciones.

«Vivan felices en Cuba los hijos de España que aquí residen, con nosotros confundidos, y amen a Cuba, que para ellos tendrá siempre afecto respetuoso, leyes y garantías compatibles con la época y el elevado nivel moral de la sociedad cubana; y unidos y empeñados en sana obra de solidaridad y progreso, piensen los españoles que inician este Centro, que su obra es de esas llamadas a servir los altos fines económicos y sociales que de todo núcleo de hombres tiene derecho a exigir y exige hoy la civilización, que no reconoce patrias ni fronteras y con su luz intenta penetrar hasta en los más remotos y salvajes puntos de la tierra».

«Como las anteriores, por el estilo, fueron los distintos períodos del discurso, que mereció una estruendosa ovación y múltiples felicitaciones al señor Coyula.

«Después se obsequió a la concurrencia con un exquisito luch, servido por el café «El Paraíso». Al descorcharse el champagne, se hicieron votos por la prosperidad del Centro Español y por que cada día sean más estrechos y fraternales los lazos que unen a cubanos y españoles.

«La orquesta tocó luego unas piezas bailables que aprovecharon los partidarios de Terpsícore, hasta la puesta del sol, en que se arriaron las banderas y terminó tan agradable fiesta.

«No terminaremos estas líneas sin consignar los nombres de los iniciadores de la feliz idea de constituir el Centro y que han trabajado con verdadero ahinco, y por ciento, con completo éxito: señores Ceferino Alvarez, Atanasio Pérez, Rafael García, Misael Tenreiro.

«En Centro Español de Regla, cuenta ya más de trescientos socios.—**Enviado Especial**».

Hasta ahí la descripción de esa inolvidable fiesta de la institución hispana reglana, publicada hace ya veinticinco años, en estas páginas del DIARIO DE LA MARINA.

¡Cuántos los recuerdos!

De esa época.

E'los serán comentados, seguramente, en las «Bodas de Plata» que el 31 de octubre celebrará el Centro Español, con una grandiosa velada cuyo resumen será hecho por el mismo orador que lo hiciera el día de la inauguración de la sociedad, y el día de la inauguración de su edificio propio: el notable tribuno, periodista y Consejero de Estado, D. Miguel Coyula y Laguno, reglano ilustre, que nunca olvida este pedacito de tierra cubana que le viera nacer y donde tantos y tantos afectos cuenta.

Y finalmente, como apoteosis de ese aniversario, celebrará el Centro Español un grandioso baile social el día 4 de noviembre.

Con la orquesta de Belisario López.

Y el septeto «Sonora Matancera».

Pronto comenzarán a circular las invitaciones.

Para ambas fiestas.

JESUSITO FERNANDEZ VILARELLO

Inteligente niño.

Muy querido y simpático.

Hijo amantísimo de los apreciados esposos Fefa Vilarello de Fernández y Jesús Fernández, conocido comerciante reglano.

Encuéntrase muy mejorado Jesusito de la grave enfermedad que hizo peligrar su vida, y que los recursos de la ciencia médica y los solícitos cuidados de sus queridos padres, lograron evitar.

De la Clínica de la Asociación Cubana de Beneficencia, donde se encontraba internado desde hacía tiempo, ha sido trasladado para su residencia de Cojímar, donde continúa bajo el tratamiento médico del eminente doctor Núñez Portuondo.

Al dar cuenta de la notable mejoría de tan distinguido amiguito, queremos consignar aquí nuestros deseos.

De verlo muy pronto.

Completamente restablecido.

MI FELICITACION

Muy afectuosa.

Dirigida va a dos apreciados amigos que en pasados días celebraron su fiesta onomástica.

Son ellos, Luis Beltrán Sánchez, Tesorero del Cuerpo de Bomberos del Comercio de Regla.

Y Francisco Aracil y Torres, vecino muy estimado.

Que hayan tenido un día feliz.

Son mis deseos.

ACUSO RECIBO

A tres simpáticos periódicos:

«El Pregonero», veterano semanario local que dirige el inteligente compañero Pepe Roca.

«Seguro y Fianzas», dirigido por Gerardo Hevia Serra.

Y «La Censura», semanario reglano que dirige Oscar García.

Para todos, mi agradecimiento.

FIESTA SUSPENDIDA.

La de los Caballeros Católicos de Regla.

En conmemoración a la fecha patriótica del diez de Octubre.

Así me lo comunica en atenta carta el Presidente de la Sección de Patria y Cultura de esa prestigiosa Institución, mi muy estimado amigo Antonio González Regalado.

Queda pospuesta para fecha próxima.

En los amplios salones del Centro Español de Regla.

Causas imprevistas determinaron esa suspensión.

De la nueva fecha, programa y demás detalles relacionados con esa gran fiesta de los Caballeros Católicos de Regla, escribiré ampliamente.

En su oportuidad.

VINO Y JARABE DE DUSART
al Lactofosfato de Cal
EL JARABE DE DUSART se prescribe á las nodrizas durante la lactancia, á los niños para fortalecerlos y desarrollarlos, así como EL VINO DE DUSART se receta en la Anémia, colores pálidos de las jóvenes, y á las madres durante el embarazo.
PARIS, 8, rue Vivienne y en todas las Farmacias.

CRUCIGRAMA

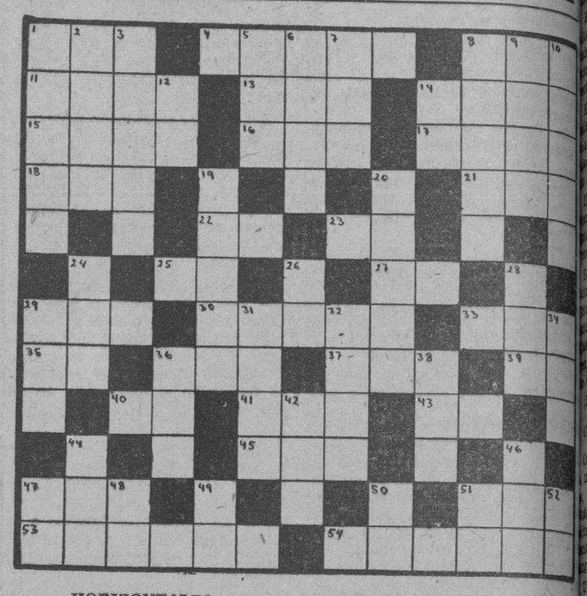

HORIZONTALES

1.—Oxido de calcio.
4.—Mamífero cuadrumano (pl).
8.—Especie de chacó pequeño.
11.—Rezas.
13.—Número.
14.—Vástago o vara que brota del tallo o tronco principal.
15.—Bahía, ensenada.
16.—Altar.
17.—Querer, adorar
18.—Animal plantígrado.
21.—Terminación de aumentativo.
22.—Contracción.
23.—Afirmación.
25.—Antes meridiano.
27.—Nota musical.
29.—Epoca.
30.—Quiera.
33.—Desembocadura de un río en el mar.
35.—Interjección.
36.—Cada una de las prominencias que forma la superficie del agua agitada.
37.—Reza.
39.—Preposición inseparable.
40.—Antiguo nombre de la nota do.
41.—Adverbio de cantidad.
43.—Cierta hiedra de la China.
45.—Parte del ave.
47.—Señor (en inglés).
51.—Iglesia Catedral.
53.—Que roe.
54.—Arbol indígena de España. (pl).

VERTICALES

1.—Gente que se junta para canta
2.—Altar (pl).
3.—Cualquiera de los parajes que están alrededor de un cuerpo (pl).
5.—Composición poética del género lírico.
6.—Nombre mefenino.
7.—Hembra del oso.
8.—Nombre masculino.
9.—Mar de Asia.
10.—Junta de personas de distinción para verificarse con baile y música.
12.—Sociedad Anónima.
14.—Dios del Sol.
19.—Especie de empanada.
20.—Componer versos.
24.—Instrumento musical a modo de un violín, usado en Siam.
26.—Artículo
28.—Templo en el Japón.
29.—Nombre de letra.
31.—Mujer de calidad distinguida.
32.—Flor.
34.—Nombre femenino.
36.—Antillo.
38.—Hacia aquí.
42.—Papagayo grande
44.—Pariente.
46.—Delincuente.
47.—Señor.
48.—Nota musical.
49.—Río de Italia.
50.—Artículo.
51.—Su majestad
52.—Pronombre.

Solución al Crucigrama anterior

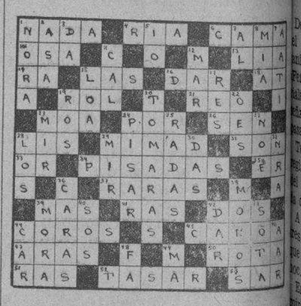

-OFICIAL-

República de Cuba.—Secretaría de Obras Públicas.—Negociado de Personal, Compras y Almacenes.—Comisión de Subastas.—Habana, octubre 9 de 1934.—Hasta las 10 a. m. del día 24 de octubre de 1934, se recibirán en el local de subastas de la División de Compras, proposiciones en pliegos cerrados para la subasta general, en segunda convocatoria, para el suministro de PETROLEO PARA COMBUSTIBLE, GAS ACETILENO PARA FAROS, MIXTURA DE ROCA ASFALTICA Y CARBON MINERAL durante el año fiscal de 1934 a 1935, y entonces las proposiciones se abrirán y leerán públicamente.—En la División de Compras se facilitarán los pliegos de condiciones generales y particulares, especificaciones, modelos de proposiciones y demás detalles a los que lo soliciten.—Pedro Luis Díaz, Jefe del Negociado de Personal, Compras y Almacenes, Presidente de la Comisión de Subastas.

13—15—16—17—22—23

SUSCRIBASE Y ANUNCIESE EN EL «DIARIO DE LA MARINA»

"Omnibus de Camagüey"
(LOS MEJORES DE CUBA)
TRASLADO DE SU PARADERO O ESTACION DEL
Hotel SARATOGA para el Hotel PASAJE
CINCO SALIDAS DIARIAS DE LA HABANA
A las 5 a m., 7.30 a. m., 12.30 p. m., 4.30 p. m. y 8 p. m.
DE CAMAGUEY PARA LA HABANA
A las 5 a. m., 9 a. m., 1 p. m., 5.30 p. m. y 8 p. m.
DE SANTIAGO PARA LA HABANA DIRECTO
A las 5 A. M.
INFORMESE POR EL TELEFONO M-1715
"Omnibus de Camagüey"

M.E.C.D. 2016

Viboreñas

SALUTACIONES ONOMASTICAS

Celebra hoy la Iglesia Católica la festividad de San Eduardo, y está de días con tal motivo un grupo de caballeros.

Comenzaré la relación con mi apreciable amigo el Sr. Eduardo ..., que será objeto de múltiples agasajos. Las felicitaciones que recibirán serán compartidas con su ... hijo Eduardito Pérez Figueredo.

También entre los primeros, el distinguido caballero señor Eduardo Bosca, al que envío una felicitación especial.

Eduardo Colón, amigo de mi más alta consideración, el simpático y caballeroso joven Eduardo Cañas, miembro muy entusiasta de la Directiva del club «San Carlos».

Eduardo Forcade, Eduardo Gon..., ausente en los Estados Unidos, Eduardo Tró, cronista de otros ..., Eduardo Domínguez, y Eduardo Longa.

Un grupo de doctores, Eduardo Fontanills, Eduardo Díaz Otero, Eduardo Martín Iriarte y Eduardo Pérez.

Eduardo Rodríguez Barbosa, Eduardo Blanco, Eduardo Millán, Eduardo García, Eduardo Díaz, Eduardo de Piña, Eduardo de las ..., Eduardo Marmol, Lalo Suárez, Eduardo Blanco y Aseña y La Cintas.

¡Felicidades!

CASINO DE SANTOS SUAREZ

Un magnífico baile anuncia para la noche del sábado 27 del que cursa el simpático «Casino de Santos Suárez», organizado por la Comisión de Fiestas, que preside con tanto acierto nuestro buen amigo Angelito Gutiérrez.

Una celebrada orquesta y un sexteto, tendrán a su cargo la interpretación del programa bailable.

Entre el elemento asiduo a los eventos del «Casino», comenzarán a distribuirse muy pronto las invitaciones para este acto.

Le auguramos un éxito.

ERLINDA PELLICO

Por un olvido involuntario dejamos de felicitar en la festividad de ayer a Erlinda Péllico, la seductora y atrayente señorita que es gala de nuestros círculos sociales.

La dulce amiguita, se vió en extremo congratulada por sus infinitas amistades que acudieron hasta su residencia a saludarla.

También celebró sus días en esa fecha, nuestro estimado amigo el estudioso joven Serafín Pérez Carballosa, aventajado alumno del Instituto Provincial.

Reciba aunque algo tarde, nuestro cordial saludo de felicitación.

NUEVO GRADUADO

Objeto de las más cálidas felicitaciones es en estos momentos el excelente joven Enrique Díaz Ortega, hermano de mi buen amigo Luis.

Tras unos ejercicios brillantísimos ha obtenido el título de doctor en Filosofía y Letras, con las más halagadoras notas.

Nuestros plácemes más efusivos por ese triunfo tan merecidamente alcanzado.

CLUB DE FERRETEROS

Definitivamente será el sábado 20 del actual, el atrayente festival organizado por el progresista club de «Ferreteros», que por causas especiales hubo de suspenderse el día señalado para su celebración, el pasado de octub9re.

Tendrá por hermoso marco tan bella fiesta, los amplios dominios de «Ferreteros», sitos en la Calzada del Cerro.

A cargo de los bailables estarán dos reputados conjuntos musicales, que serán situados en locales adecuados.

En un éxito sin precedentes culminará este festival, que tiene todas las simpatías de nuestra juventud bailadora.

CELEBRANDO UN CUMPLEAÑOS

En la lujosa residencia que poseen los esposos González-Fernández de Lara, se efectuó el miércoles último, un animado recibo, con motivo del cumpleaños de su adorada hija Aida.

En torno a la encantadora festejada se reunió un bello grupito de adorables «jeunnes-filles», que fueron a saludarla en tan fausto día para ella.

Entre otras, recuerdo a Olguita Sánchez, para la que siempre tengo un elogio a su belleza.

Willy Mendoza, Carmelina e Irene de la Cuesta, Fortuna y Georgina Laffite, Aleida Seguí, Nenita Lopeño, Merceditas y Margarita de la Maza, Mercedes Martínez Villavicencio, Leonor Mazo, Beba y María Miler.

Pilar Brages, Elvira Barranco, Olga y Carmen Escarpa, Ofelita Valdés Anciano, Niza Pérez, Josefina y Ana Badías, Josefina González, Olguita Vidal, Leo, Benicia y Consuelo Valdés, Adolfina González y la hechicera Fefa Peramo.

Muy agradables fueron las horas pasadas en su compañía, siendo por ella y los amantes autores de sus días, muy obsequiadas.

Por la felicidad inquebrantable de la linda Aidita, reitero aquí mis votos.

DEL CLUB «SAN CARLOS»

Según me comunican mis simpáticas amiguitas Lina y Móntica Escarpanter, vienen organizando un baile para socios en el prestigioso club San Carlos, que tendrá efecto el sábado 27 de los corrientes.

Este baile es en honor del Comité de Damas del San Carlos, que preside la bella señorita Teté Hernández.

Prometo más informes de esta fiesta a mis lectores.

URBANO DEL CASTILLO

El querido «confrere», mi estimado amigo Urbano del Castillo, redactor en propiedad, de estas Viboreñas, reanudará sus labores periodísticas el próximo domingo, restablecido ya de la fuerte bronquitis, que lo retuvo en sus habitaciones por espacio de dos semanas.

Mucho me alegro de la total mejoría del buen compañero Urbano y de plácemes estarán sus habituales lectoras, las lindas «figulinas».

Luis RODRIGUEZ FAURA.

Deje la envidia para otros...

Ud. puede disfrutar el año entero del mar y del sol.

VENGA A LA

PLAYA

DE

Marianao

ABIERTA DE 8 a 12 A. M.

Y DE 2 a 6 P. M.

Defunciones ocurridas ayer en la Habana

Enrique Wong, asiático, 34 años, D. y 13, Reparto Batista. Parálisis sin causa justificada.

Kon Chafg Kin, asiático, 60 años, Rayo número 21. Arterio esclerosis.

José M. Castillo, blanco, 61 años, Hospital Universitario. Tumor del cráneo.

Narciso Kidlonoski, blanco, 68 años, 21 número 242 Vedado. Cáncer del colon.

Regla M. Acosta, mestiza, 5 días, San Nicolás número 224. Debilidad congénita.

Juan Pérez García, blanco, 76 años, Instituto del Cáncer. Cáncer de la laringe.

Lucinda Delgado, negra, 14 meses, Hospital Universitario. Gastro enteritis.

Manuel Rodríguez, blanco, 21 años, Calzada número 88. Leucomia.

Wenceslao Sixto Hernández, blanco, 72 años, Quinta de Dependientes. Insuficiencia aórtica.

Fernando Brezón, mestizo, 63 años, Vives número 132. Embolia.

Rafael Medinilla, blanco, 48 años, Hospital Universitario. Ulcera perforada.

José Martínez Fraga mestizo, 26 días, O-Farrill 119. Debilidad congénita.

Olga Koriz, blanca, 38 años, Jesús María número 29. Nefritis crónica.

Carlota Alfonso Alfonso, negra, 79 años, Asilo Santovenia. Cáncer de la mama.

Pedro del Pino Martínez, negro, 3 meses, Asilo Nocturno. Miocarditis aguda.

Julián Carlos Pinet, mestizo, 45 años, Quinta número 75, Atarés. Nefritis aguda.

Matilde Montalvo, mestiza, 47 años, Hospital Universitario. Oclusión intestinal.

Carmen Prieto, blanca, 26 años, Calzada y A. Miocarditis aguda.

Cristina Ruíz, blanca, 41 años, Jovellar número 12. Afección orgánica del corazón.

Adelaida Stable, blanca, 72 años, 14 número 169. Colecistitis calculosa.

Maximino Roque, mestizo, 43 años, Sanatorio La Esperanza. Tuberculosis pulmonar.

Hilda Sirstt, blanca, 30 a 35 años, Primer Centro de Socorro. Quemaduras.

Domingo Guillama, mestizo, 16 años, Hospital Universitario. Quemaduras.

Rosa Marina Vitia Costas, mestiza, 31 años, Quinta Lutgardita. Tuberculosis pulmonar.

Filomena Domínguez y Pérez, blanca, 64 años, Calzada de Mantilla número 4. Asistolia.

PINTURAS Y BARNICES
Especializados en Esto.
Calidad de Absoluta Garantía.
Precios Bajos.
Ferretería OLAVARRIETA
Neptuno 106 entre Campanario y Perseverancia.
A-9480, LA LLAVE

Crónica Habanera

BODA EN NUEVA YORK

CHIQUITICA ASPIAZU

La gran Catedral de San Patricio, uno de los más aristocráticos templos de la ciudad de Nueva York, abrió ayer tarde sus puertas para la boda de dos jóvenes cubanos.

Era la novia, una señorita de dulce belleza, Chiquitica Azpiazu y Vieta, perteneciente al gran mundo habanero.

Con la bendición sacerdotal quedó consagrada para siempre su unión, con el joven Miguel Tarafa y Govín, clubman muy conocido en esta sociedad.

Para esta ceremonia, se hizo una selecta invitación entre los miembros más destacados de los altos círculos neoyorquinos, donde son extensas las relaciones del novio.

También asistieron gran número de familiares, algunos allí de temporada y otros que embarcaron expresamente con tal fín.

Resultó por lo tanto muy lucida, apesar de haberse celebrado en la intimidad.

Bellísimo el traje de la desposada.

Fué adquirido en el acreditado attelier de Ana María Borrero, la exquisita artista, durante la reciente visita que hiciera a La Habana la señorita Aspiazu.

Era un modelo de «Vionet», ajustado a las nuevas tendencias de la moda, interpretado en terciopelo de color marfil y adornado únicamente con finísimos «frunces».

Como es de rigor entre las novias de la temporada, llevaba un fino tul de Bruselas cubriéndole el rostro, el que iba sostenido por una tiara de rosas de terciopelo, una de las novedades de este invierno.

La distinguida dama María Luisa Govín, madre del novio, fué la madrina.

Y el padrino, el padre político de la novia, señor Manuel Villapol.

Los testigos:

Por ella, los señores James Galloway, Marcelo Sánchez, Julio Sánchez y Antonio Tarafa y Govín.

Por él, el coronel Horacio Rubens y los señores W. B. Leeds; N. Cancio, y Pepe Almagro y Carrillo.

Hoy sábado embarcarán los nuevos esposos para Europa, en viaje de luna de miel.

Van a bordo del «Rex», por varios meses.

SANTOS PARA HOY: SAN EDUARDO

Sean nuestras felicitaciones, en fecha de hoy, para los Eduardos.

Está de días el Marqués de San Miguel de Aguayo, caballero muy estimado en nuestros círculos sociales.

El ingeniero Eduardo Montoulieu, Director del Fondo Especial de Obras Públicas.

Otro distinguido ingeniero, Eduardo Chibás, ex-Secretario de Obras Públicas, y actualmente Presidente de la Sociedad Cubana de Ingenieros.

Un grupo de abogados.

El doctor Eduardo Desvernine, muy conocido en nuestro foro.

Un amigo de nuestro mayor afecto, el doctor Eduardo Alfonso, letrado, colono y joven que goza de grandes simpatías.

El doctor Eduardo Escacena y Quílez.

El doctor Eduardo Usabiaga.

Los doctores Eduardo López de la Torre, Eduardo Bolívar Herrera, Eduardo Hernández Bofill, Eduardo Rodríguez de Armas, Eduardo Lecuona y Cartañá.

Eduardo Figueroa, Eduardo Delgado, Eduardo Muller, Eduardo Rodríguez Sigler, Eduardo Pulgarón, Eduardo Ramoneda.

El doctor Eduardo Sánchez de Fuentes y su hijo el joven doctor Eduardo Sánchez de Fuentes y Sell

Y el Juez Eduardo Potts.

Entre los médicos.

El doctor Eduardo Fontanills, antiguo médico.

El doctor Eduardo R. Arellano, notable especialista de garganta, naríz y oídos.

Los doctores Eduardo Alvarez Cerice, Eduardo Tabares, Eduardo Ortíz Rivas, Eduardo Borrell, Eduardo de Cárdenas, Eduardo Pitaluga, Eduardo Arrufat, Eduardo Enríquez.

El doctor Eduardo Anglés, conocido médico de Marianao.

Un distinguido cirujano, el doctor Eduardo Eleizegui.

El doctor Eduardo García Domínguez, Vice Presidente del Círculo Médico y médico de la Asociación de Repórters.

El doctor Eduardo Salazar.

Un grupo de conocidos caballeros: Eduardo Montalvo, destacada figura del mundo de los negocios.

Eduardo Morales de los Ríos, viejo funcionario de la Secretaría de Estado.

Eduardo Gastón, Eduardo Juncadella, Eduardo Luis Baró, Eduardo Ortíz, Eduardo Bello.

Eduardo Lombard.

Eduardo Fontanills y Mazón, joven muy estimado en nuestros círculos sociales.

Los también jóvenes, Eddy Montoulieu, Eddy Rivero, Eddy Posso, Eddy Hidalgo Gato y Eddy Chibás, conocido leader estudiantil.

Eddy Castellanos, Eddy Tolón, Eddy Sastre, Eddy March, Eddy López Miranda, Eddy Dirube, Eduardo Solar, Eddy Busquet y Eduardo Almeyda.

El doctor Eduardo Beltrán.

Eduardo Domínguez Mahony.

El ingeniero Eduardo Beato.

Eduardo Pérez Moreno, representante de la Compañía de Seguros «El Sol del Canadá».

El ex-Comandante Eduardo González del Real, ex-Jefe del Estado Mayor de la disuelta Marina Nacional.

El doctor Eduardo Moreno, de la Secretaría de Agricultura.

Eduardo Primelles, Eduardo Acosta, Eduardo Morales, Eduardo Bouquet de la Torre, Eduardo Garay, Eduardo Valdés Machado, Eduardo Loredo, Eduardo Crucet, Eduardo Colón.

Un antiguo compañero en el periodismo, Eduardo Cidre.

Eduardito Peláez, Eduardo Cepeda, Eduardo Quesada Torres, Eduardo G. Quirós, Eduardo de la Presa y Ramírez.

Eduardo Radelat, Presidente del «Sagua Yacht Club».

Eduardo Acosta y Rodríguez, representante en Cuba de Max Factor Make Up Studios.

El doctor Eduardo C. Lens y Díaz, Juez Municipal del Norte, y su hijo el joven abogado Eduardo F. Lens y de Vera, graduado de la Universidad de Tulane.

Eduardo Zanón, activo Administrador del Teatro «Encanto».

Y los jóvenes estrechamente ligados al Teatro «Nacional», Eduardo Michelena, Cajero, y Eduardo Borbolla, asistente del conocido empresario Heliodoro García.

Entre los compañeros de la Prensa, sea nuestro primer saludo para un ausente, el genial caricaturista Eduardo Abela, tan querido en esta casa.

Actualmente desempeña el cargo de Cónsul de Cuba en Milán.

Eduardo Avilés Ramírez, distinguido literato.

Eduardo Héctor Alonso, de la redacción de nuestro colega «Acción».

Eduardo Villar Kelly, Eduardo Anillo, Eduardo Tró y Eduardo de Cárdenas.

Y Eduardo Rodríguez.

DE SAN MIGUEL

Regresó ayer de San Miguel de los Baños, el famoso balneario matancero, la interesante dama Evelia González de Rosende Roca.

Viene muy complacida de su estancia allí, que duró cerca de tres meses.

Bienvenida.

(Continúa en la página SIETE)

PARIS - HOTEL MONT - THABOR
(Opera) 4 rue du Mont-Thabor 4 (Place Vendome)
HOTEL DE LUJO Y ECONOMICO
180 HABITACIONES CON BAÑO Y DUCHA
En este Hotel encontrarán toda clase de facilidades por ser su
GERENCIA ESPAÑOLA

Ventas fin de semana

Finas pijamas de poplín a rayas y en color entero. Tallas surtidas Rebajadas a
1.45

Elegante zapato de charol y gamuza negra. Rebajado el par a
2.95

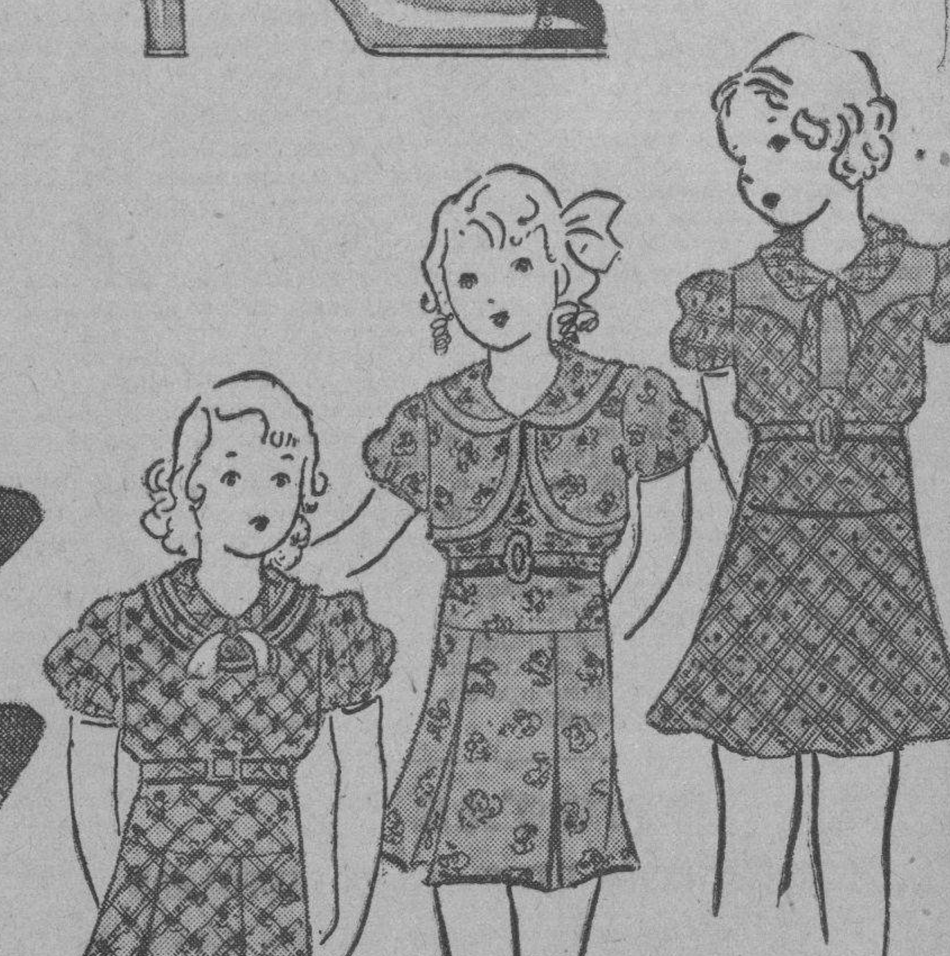

¡Que lindos vestidos! Son de batista estampada, colores firmes. Tallas de 7 a 14 años. Rebajados a
75c.

Calcetines de fibra, de fantasía. Gran variedad de dibujos. Rebajados a
25c.

Carteras de piel sintética, estilo vanity. Colores nuevos. Rebajadas a
53c.

Carteras modernas de piel sintética. Cierre de niquel cromo. Fina calidad. Rebajadas
1.35

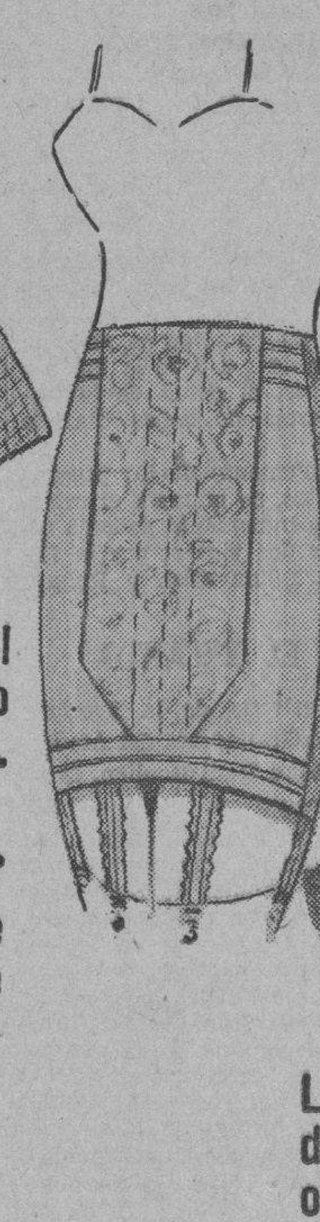

Fajas de elástico con el frente reforzado con ballenas. Largo de 14 pulgadas. Tallas 25 al 34, a
1.98

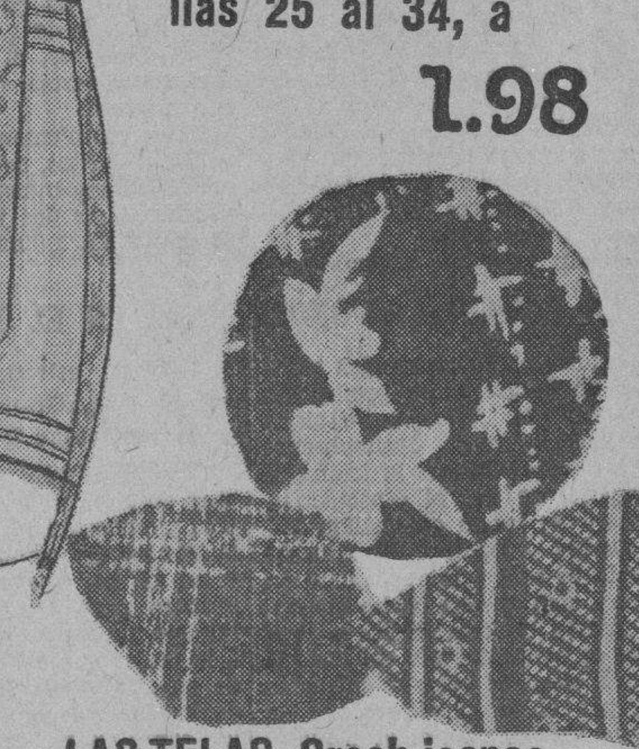

LAS TELAS. Crash jaspeado y estampado en tonos oscuros. Corte de 4 varas
1.15

Rayón y crash con estampados de otoño. Muchos dibujos. Corte de 4 varas
1.55

Crepé y rayón estampados Dibujos de gran novedad. Corte de 4 varas
2.18

Otomano de seda, colorido propio del otoño. Corte de 4 varas
2.20

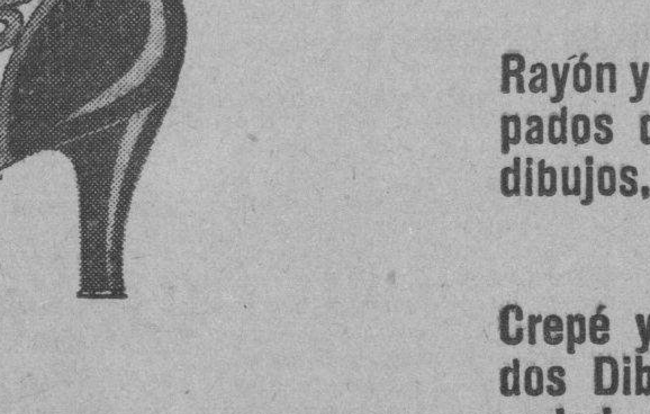

Zapatos muy finos, de charol con detalles de piel Rebajado el par, a
2.45

Otros modelos nuevos a 3.50 y 4.00

La Casa Grande

M.E.C.D. 2016

Escenario y Pantalla

PRINCIPAL: BERTA SINGERMAN

El arte de recitar, tal como Berta Singerman lo ejerce, tiene sutilezas que el artista del teatro desconoce. Y las desconoce no por ignorancia o descuido, sino porque no las necesita. El actor, aun en los casos en que asume responsabilidades de protagonista, es una figura más en la escena, en conexión no sólo con las demás que viven en la obra, sino también con las que no viven, es decir, con las cosas inanimadas que están en el escenario. Muy contadas veces el actor queda aislado en la escena. Insensiblemente lo relacionamos con la silla cercana o con el lejano motivo ornamental Aun en el soliloquio de Hamlet, en que la atención se enfoca sobre el actor como un reflector tácito, el aislamiento no es cabal. El recitador, en cambio, está en la escena como Robinson en su isla. Todo le es ajeno e ignoto. Habla y bracea en un espacio vacío. Está suspenso, como una aparición, en mitad del proscenio. Naturalmente la mímica del actor está como trazada a grandes rasgos, sin «nuances» excesivas, que se borrarían o desaparecerían en el conjunto. Al contrario de la mímica del recitador, que, como se sabe es un «close-up» permanente, puede sutilizar la expresión, seguro de que no se ha de perder uno solo de sus matices. Esta es, acaso, la diferencia profunda entre un arte y otro. Y la razón de que el artista de teatro no suela ser un buen recitador y viceversa. El actor, cuando se pone a recitar, declama. El recitador, cuando funge de comediante, diluye demasiado la expresión, restándole eficacia en la sinfonía de voces y de gestos.

El proceso de Berta Singerman como recitadora, que venimos observándolo desde su primera visita a la Habana, hace más de una decena de años, se caracteriza por un afinamiento cada vez mayor de su don expresivo. Una década atrás, la artista tenía el mismo ímpetu, el mismo sentido musical de la palabra, la misma intuición de la armonía y la euritmia corporales. Pero la artista ponía en juego todos estos elementos de un modo un poco primitivo. Re-creaba un poema sin dejar fuera ninguna de sus esencias líricas o épicas, pero con cierta rudeza formal, como el que talla en un material demasiado duro. Hoy, en cambio —hoy más que ayer y mañana, claro, más que hoy—todo es materia dócil ante el agudo instrumento expresivo que Berta Singerman se ha venido fabricando. La artista que vimos ayer no es exactamente la misma que habíamos aplaudido hace poco más de un año. Su arte, en tan breve lapso, se ha enriquecido con nuevos matices. A veces la expresión se adelgaza tanto, que la presentimos, más bien que la sentimos.

Y esta sutilidad de la artista madura se advierte por igual en la poesía puramente pintoresca, como los «Pregones de México» de Miguel N. Lira; que en el poema de honda emoción humana, como el «Poema del hijo» de Gabriela Mistral; que en el romance clásico, ingenuamente malicioso o maliciosamente ingenuo, como «Pedir y tomar»; que en los versos de un Pedro Salinas, en que la emoción es más intelectual y está apenas insinuada.

Los dos aspectos de una misma técnica tuvimos ocasión de compulsarlos sucesivamente en la primera parte del programa de ayer, cuando Berta Singerman recitó unas «nanas» después de los «pregones mexicanos».

En el poema de Miguel N. Lira la artista actúa como una actriz que interpretase diversos personajes, siguiendo la gama popular de los pregones. Todo lo que en ella hay de pueblo, de pueblo americano, de pueblo nuestro—y hay mucho—le sale afuera, y el escenario se llena de una alegría fresca, de calle mañanera. El procedimiento es estrictamente objetivo. La artista se entrega, se extravierte, para darnos algo que está fuera de ella. En la «nana», esa entrega es muy parca. Es más lo que no se dice que lo que se dice. El más pulcro recato rige su actuación. Y, sin embargo, la pequeña donación es tan elocuente que, al final, cuando la madre defiende con un leve gesto de silencio el sueño de su hijo, vemos cómo la imagen del menudo durmiente se materializa milagrosamente en el proscenio. En uno y otro caso, la fuerza de evocación ha sido la misma.

Y así en todas o en casi todas las interpretaciones de esta mujer, que arrastra en su sangre arenillas de poesía.

Francisco ICHASO

NOTAS

LA «DOROTHY BYTON REVUE» EN EL CAMPOAMOR

Cada día obtiene más aceptación el lujoso y movido espectáculo de «Dorothy Byton Revue», que desde el martes viene actuando en este teatro completamente lleno en todas las tandas.

Hoy volverán a actuar como siempre, a las 3.30, 5.30 y 9.30, acompañada de graciosísimas cintas cómicas y del estreno en Cuba del picaresco vaudeville francés, titulado «Mi esposa es señorita», en la que tiene el papel principal la bellísima actriz francesa Annabella y el eminente actor Jean Murat.

El lunes se presentará una nueva revista, la que irá acompañada con el estreno en Cuba de la producción Universal, «Pecadora a Medias», con el favorito actor Joel McCreal. En esta nueva revista serán cambiados todos los números, repitiéndose únicamente el artístico de La Danza de los Abanicos, que tan celebrado ha sido por todo el público.

Los precios durante esta temporada seguirán siendo los mismos, a base de 45 centavos la luneta antes de las 5; 50 centavos después de esta hora y hasta las 8.30 y 60 por la noche; pero siempre en función continua, por lo que el público puede permanecer en el espectáculo todo el tiempo que desee.

En la próxima semana llegará de New York un número para incluirlo en esta Revista, que será una verdadera sensación.

NACIONAL: «LA PASION DE VERGIE WINTERS»

Vuelve hoy a la pantalla del Nacional, en todos los turnos desde las 3 y 30, la triunfal película de la R.K.O. Radio, «La Pasión de Vergie Winters», cuyo interesantísimo y conmovedor argumento, página de la vida real, se avalora con la admirable interpretación de Ann Harding, John Boles, Helen Winson y demás actrices y actores que forman el elenco.

Junto con esta película se exhibe la comedia «Fígaros Policíacos», el siempre interesante noticiario mundial de la Paramount y la Revista de asuntos locales Royal.

Precios: 40 centavos hasta las 6.30 y después 50 centavos. Los niños: 20 centavos a todas horas.

Ya se han repartido algunos premios por medio de las fotografías que son tomadas en el Nacional, entre el público que concurre a los turnos preferentes de 5.30 y 9.30. Estos premios consisten en pases gratis por un mes al Teatro Nacional. Hasta mañana domingo se continuarán las fotografías en los referidos turnos.

Para mañana domingo se anuncia gran matinée de 1 a 5 de la tarde y para el martes, el debut de la notabilísima pareja de bailes Clarisse et Christian.

Como complemento de los programas del martes, se anuncia el estreno de la muy interesante película titulada «Vivir dos vidas», por la famosa artista, Lilian Gish y Roland Young.

LA PELICULA «WONDER BAR» EN EL ENCANTO

Con enorme éxito siguen las exhibiciones de la grandiosa producción musical de la Warner, titulada «Wonder Bar», una deslumbrante comedia musical en que la trama es más importante que el espectáculo. El número de tango que bailan Ricardo Cortez y Dolores del Río, no solamente le está inmortalizando en el cinema, sino que ha hecho que todo el interés de esta hermosa producción, se concentre en ese instante en que ciega de celos mientras se desliza por el salón al compás de ese tango impresionante, la seductora artista clava un puñal en el pecho de su amante.

Con estos dos aparecen también Kay Francis, Al Jolson, Hal Le Roy, Guy Kibee, Ruth Donnelly, Hugh Herbert, Louisa Fazenda, Fifi D-Orsay y otros.

El lunes, estreno de la preciosa opereta Fox, «Granaderos del Amor», en la que actúan Raúl Roulien, Conchita Montenegro y otros actores muy destacados de habla castellana. Esta producción ha sido filmada por la Fox en sus estudios de Hollywood y no se ha escatimado ni un solo centavo para presentarla en forma tal que no tenga nada que envidiar a la mejor que en inglés haya salido de esos Estudios. Raúl Roulien, uno de los mejores tenores de la pantalla, canta cuatro canciones en «Granaderos del Amor», que se titulan «La mujer fué inventada para obedecer», «Bailemos pues», «Granadaros de Napoleón» y «Que es Hotchacha». La letra de estas canciones es original de Raúl Roulien y la música de William Kernell.

GRAN TANDA ELEGANTE EN EL MARTI

Esta tarde, a las cinco y cuarto, tendrá efecto una gran tanda elegante en el «Martí».

El programa se cubre con «La coquito», último estreno de la temporada, cuyo libro es original de Pepín Rodríguez, uno de nuestros más prestigiosos libretistas y con música del maestro Rodrigo Prats.

«La coquito» es una comedia lírica de interesante asunto, que interpretan con gran acierto todos los artistas que en el reparto figuran.

El programa de la función vespertina se completa con un gran acto de variedades.

Por la noche, en primera tanda, a las 8.45, ocupará la escena nada menos que «Lo que va de ayer a hoy», original de Robreño, el libro y con música del maestro Prats, para la que pintó sus mejores decoraciones el escenógrafo Manolo Roig. Entre los más brillantes cuadros, podemos citar el que reproduce la tragedia del «Morro Castle».

En la sección de honor, a las 10 y 30, se repite «La coquito».

Tanto para la función de la tarde como para la de la noche, regirán los precios de siempre, a base de 30 centavos la luneta, 20 centavos la butaca y 10 la tertulia.

Mañana, domingo, matinee y funciones nocturnas y el lunes, función popular.

BERTA SINGERMAN Y SU RECITAL DE RUBEN DARIO

La próxima audición de Berta Singerman que se efectuará el martes próximo, a las 5 y 30 de la tarde en el Principal de la Comedia. Esta audición será de carácter excepcional e integramente dedicada a Rubén Darío. El admirable poeta, porque en él se ha concentrado el esfuerzo de infinitas generaciones, siendo algo así como la resultante de la evolución de la gran raza hispana que allende el mar atlántico, condujo el fuego latino sobre el lomo de las carabelas conquistadoras.

Berta Singerman, la gran intérprete de todos los poetas, se supera a sí misma al interpretar a Rubén Darío.

El programa consta de las mejores obras del gran lírico de América.

SUSCRIBASE AL DIARIO DE LA MARINA

WONDER BAR
EL ESPECTACULO DE LAS 10.000 MARAVILLAS!
HOY ENCANTO HOY
Empresa. Ernesto P. SMITH

Guanabacoa al Día

BODA ELEGANTE

Dos jóvenes distinguidos unieron sus vidas a las sorpresas del destino en la noche del día 11, ante Dios y los hombres.

Ella: la virtuosa y encantadora señorita Guillermina Llerena Valcárcel.

El: el correcto joven y cumplido caballero señor Julio Fernández Acosta.

La ceremonia civil se efectuó ante el Notario doctor Oscar M. Blanco Arenas y la religiosa ante el altar del Sagrado Corazón de Jesús, instalado en la elegante residencia de la novia; el que lucía artísticamente adornado con lindas flores del acreditado jardín local de los hermanos Pérez Cofiño, quiénes ofrendaron tan artístico trabajo a la linda Guillermina.

En esta ceremonia ofició nuestro Párroco ejemplar Fray Tomás de Soloeta.

La novia elegantemente ataviada era escoltada por las graciosas niñas Emma Mesa y Otilia Jiménez, cual dos ángeles que le indicaban el camino de la felicidad, habiendo sido acompañada hasta el altar por el bondadoso caballero señor Llerena, padre de la novia, donde era esperada por su afortunado galán en unión de la virtuosa dama señora Avelina Valcárcel de Llerena.

Firmaron el acta de esta ceremonia como testigos por ella los señores Domingo Trueba, José Fernández y Ricardo Menéndez.

Por él: los señores Enriquez Jiménez, Pedro Barceló y Francisco Naranjo.

El hermoso ramo de novia fué una verdadera obra de arte, regalo de las simpáticas hermanitas Margot, Esther, Bertha y Olga Pérez Machado.

De entre las damas y damitas que allí se encontraban recuerdo a las elegantes señoras Virginia Acosta viuda de Fernández, madre del novio, Crescencia Mesa de Mesa, Antonia Mesa de Llerena, Herminia González de Fernández, Marcela Llerena de Rodríguez, Aguedita Rodríguez de García, María Luisa Rodríguez de Mesa, Angelita Llerena de Mesa, Anita de Toledo, Cecilia Naranjo de Jiménez, Cándida González de Sosa, Josefa González de Menéndez, Rosa Méndez de Roque, Clotilde Valcárcel viuda de Pico, Irene López de González, María Barceló de Rodríguez, Ana Barceló de Puibat, Rosario Coto de Mesa, Ana Rosa Sosa de Sánchez, Josefa Capote de Valcárcel, Higinia Ortega de López, Benita García de Barceló, Flora García de Hernández, Virginia Alonso de Hernández, Luisa Alonso de Acosta, Virginia Ondar de Fernández, María Luisa Fernández de Ondar, Laureana Ruíz de Blanco, Emérita Hernández de Castilla, Fidencia González viuda de Hernández, María de Jesús Llerena de Hernández, América Llerena de Carmona, Victoria García de Gil, Juana Castilla de González, Hermenegilda Valcárcel de Naranjo.

Señoritas: Carmen Llerena, sugestiva hermanita de la novia, Susana García, Regla María y Belén Coto, Tomasa, Justina y Marcela Llerena, Delia Mesa, Dulce María García, Carmelina Llerena, Nena Pico, Carmelina González, María Josefa Gascón, Estrella y Aida Mesa, Avelina Llerena, Victoria y Marcelina Toledo, Consuelo y Mercedes Pérez, Eduarda Hernández, Mercedes y Angela Llerena, Magdalena, Emelina y Carmela Sosa, Ana Luisa, Esperanza y Pastora Acosta, Regla Mesa, Felicita, Angela, Amparo y Mercedes García, Margot Rodríguez, Delia López, Higinia Sosa, Isabelita Hernández, Herminia Castilla, Dolores y Mirta Valcárcel, Adela Rodríguez, Lidia, Mercedes, Nena y Olga Presmanes, Alejandrina, Eugenia, Ana y Celia Hernández, Carmelina Acosta, María Hernández Aida y Celia Presmanes, Victoria Naranjo, Francisca y Estela Sánchez y Avelina Gil; un bello conjunto de incomparable belleza y lozana juventud.

Deseo para los nuevos esposos la dicha eterna a que son merecedores.

SAN EDUARDO

Hoy celebra su fiesta onomástica un grupo distinguido de consecuentes caballeros.

Doctor Eduardo Rodríguez Feo, inteligente médico de esta villa, señores Eduardo Iglesias, Eduardo de la Maza y Eduardo Vergara, joven estudiante de la Universidad de La Habana.

Deséoles tengan un día colmado de dichas, recibiendo también mi mas cordial felicitación.

BRILLANTES EXAMENES

El día 11 del actual, en la «Universidad Musical» se verificaron exámenes de música y de entre el numeroso grupo de alumnas, la inteligente señorita Rosita Cabo de extraordinaria belleza, obtuvo en el segundo grado de Solfeo y Teoría y en el quinto grado de piano las codiciadas notas de «sobresalientes».

Mucho celebro tan feliz resultado de sus estudios felicitándola por haber obtenido tan merecidas notas por su saber.

CASINO JUNIOR

En reciente Junta de Directiva del Casino Español de esta villa, se tomó el simpático y original acuerdo de organizar entre los hijos de los señores socios de esta Institución y sus simpatizadores otra institución que se denominará «Casino Junior».

Tan acertado acuerdo ha sido acogido por los «Juniors» con verdadero regocijo, quiénes han comenzado a hacerse socios y presentando aspiraciones para formar parte de la Directiva, ya que el mismo ha de regir autonómicamente sus destinos.

El que mayor actividad viene demostrando y que resulta un candidato indiscutible para la presidencia de esta simpática organización de infantiles, lo es el joven Manolito Díaz Carral.

Pronto quedará formada la Mesa Provisional que ha de redactar el Reglamento y se convocará a elecciones.

Es esta una nueva oportunidad que tienen los muchachos de demostrar su saber para dirigir por sí solos actos sociales.

EL ACTO DE AYER

Muy lucido quedó el acto de ayer, artístico y literario, que se realizó en el amplio Salón de Actos de las Escuelas Pías de esta villa, auspiciado por el Consejo «San José de Calasanz número 2,750» de los Caballeros de Colón, con motivo de festejarse el Día de la Raza o el Día de Colón.

El programa confeccionado y que fué publicado en mi crónica anterior fué cumplidos en todas sus partes, habiendo sido muy aplaudidos todos sus números.

Las principales familias de esta sociedad invadieron el amplio salón dándole realce social al acto cultural organizado.

Un éxito más que se anota esta Institución a los muchos conquistados.

DE REGLA

El día 6, ante el doctor Santiago Pérez Ortega, Juez Municipal de Regla, contrajeron matrimonio la encantadora señorita María Regla García, y el cumplido joven Venancio Valdés.

Testigos de este enlace fueron los conocidos caballeros César E. Pérez Medina y Manuel Bezart.

Otra boda:

La de la sugestiva señorita Regla Caridad Mallía y el señor Jacinto Blanco.

Firmaron el acta los señores Hermenegildo Pila y César E. Pérez.

Ambas ceremonias se efectuaron con la mayor sencillez e intimidad.

Venturas y dichas les deseo.

PETICION DE MANO

En días pasados fué pedida en matrimonio al señor Tereso Palmer, su simpática hija la señorita Rosita Palmer.

La petición fué hecha por el consecuente comerciante señor Lino Fontela, para el joven galán señor Agustín García.

Hago votos por que pronto puedan ver convertidos en realidad sus anhelos.

NUEVA MAESTRA

Con las más altas notas, obtuvo el título de Maestra Normal, la distinguida y consecuente señorita Alicia A. Pérez Medina, la que se propone ampliar sus estudios en la Universidad Nacional donde obtendrá el grado de doctora en Pedagogía.

Felicítola sinceramente deseándole grandes éxitos en sus deseos.

TEATRO «CARRAL»

«Boliche», la gran obra filmada por los incomparables artistas argentinos Irusta, Fugazot y Demare, será proyectada hoy en el amplio teatro «Carral», en las tandas de cinco y cuarto de la tarde y diez de la noche.

Esta film era esperada con gran ansiedad por los amantes del celuloide quiénes han de ver satisfechos sus deseos en el día de hoy con la proyección de tan interesante cinta cinematográfica.

También será proyectada a las ocho y cuarto de la noche otra película de gran argumento «Un grito en la noche» donde toma parte principalísima el genial actor Tim Mc Coy.

José R. Arango de la Maza.

Estado del Tiempo

Un área de baja presión de bastante intensidad y gran diámetro tiene su centro al sur y no lejos de Nueva Escocia y se extiende por el Atlántico hasta las Bahamas afectando también al extremo oriental de los Estados Unidos. En el Golfo de México hay débiles altas presiones y buen tiempo. En el mar Caribe hay buen tiempo y barómetro ligeramente bajo.

Pronóstico para el sábado: Buen tiempo. Vientos flojos a moderados de región norte en mitad occidental y variable en la oriental. Algunas turbonadas más probables en mitad oriental.

Observatorio Nacional.

Ungüento Cadum
para las
Erupciones

Es sorprendente el ver con qué prontitud el Ungüento Cadum quita y cicatriza las erupciones de la piel. No importan cuáles sean los remedios que haya usado sin obtener beneficio, no tiene por qué desanimarse pues el Ungüento Cadum es distinto a todos los demás remedios. Hace cesar la picazón instantáneamente y empieza a cicatrizar con la primera aplicación. Las enfermedades más obstinadas de la piel, como los granos, úlceras, erupciones, lastimaduras, eczema, urticaria, cortaduras, quemaduras, almorranas de picazón, etc., se alivian prontamente con el Ungüento Cadum.

GACETILLAS

RIALTO: «HOMBRE DE DOS MUNDOS»

Programa Radio y Columbia, presentación del mas formidable actor que ha desfilado por la pantalla, Francis Leder, en la regia obra Radio de éxito grandioso «El Hombre de dos Mundos». Insuperable creación de este artista. Y Columbia presenta «La Gata Infernal», de Ana Sothern. Además una revista y cartón.

Precios, 20 centavos luneta y preferencia. Mañana gran matinée a la una y media: «El Hombre de Dos Mundos» y «La Gata Infernal», comedias y cartones.

Martes, estreno en Cuba de «Corazones en Derrota», de María Luisa Zea, Hablada en español.

Día 20, «La Cruz y la Espada».

AUDITORIUM: «LA SANGRE LLAMA»

En los turnos elegantes de hoy en el regio teatro «Auditorium» del Vedado, a las 4:30 y 8:30 se exhibirán magníficas películas con el estreno de la producción del gran Richard Barthelmess «La Sangre Llama» y además, «Golpes de Azar» por Edward G. Robinson y la comedia musical «Demasiadas Mujeres».

Los precios para ambos turnos, 15 mayores hasta las 6:30, después 20 centavos, niños 10 y tertulia 10.

Mañana se ha combinado por la empresa de «Auditorium» un programa de gran atracción y matinée especial para los niños con cintas cómicas y del Oeste.

FAUSTO: «LOS ESCANDALOS DE GEORGE WHITE»

Muy interesante el programa que se anuncia hoy sábado en el popular teatro «Fausto», de Prado y Colón.

En los turnos de 3:30, 5:30 y 9:30, se exhibe la espectacular y artística película «Los Escándalos de George White», por Ruddy Valley y Alice Faye.

También en el turno de día y luego a las 8:30, pasará por la pantalla, la sensacional película «Del Mismo Barro», por Juan Torena y Mona Maris, en copia absolutamente nueva.

La comedia «Cupido Chauffeur», el cartón animado «¿Quién Mató?» y el noticiario mundial, completan este programa de hoy sábado.

Precios, 20 centavos hasta las 6:30 y después 30 centavos. Niños solamente 15 centavos a todas horas.

Para mañana domingo, gran matinée de una a cinco con programa selecto para todos los gustos y para la próxima semana sensacionales estrenos.

NEPTUNO: «LA EMPERATRIZ ESCARLATA»

En función continua hasta las once y media de la noche y empezando a las dos y media, anuncia Neptuno el siguiente programa:

De dos y media a cinco y media, la película «Emperatriz Escarlata» la fastuosa obra de la Paramount, realización sorprendente de Marlene Dietrich y la sensacional película de Richard Arlen «El Capitán Jerico».

A las cinco y media y nueve y media, se exhibe nuevamente «La Emperatriz Escarlata», y a las 8:30 «El Capitán Jericó».

Completan el programa a todas horas, cartón cómico animado, y el Noticiario último de la Paramount.

Precios: 20 centavos hasta las 6:30 y después 330 centavos. Los niños 15 centavos a cualquier hora.

Para mañana domingo anuncia «Neptuno», grandiosa matinée, empezando a la una de la tarde, y para la semana próxima grandes estrenos.

ALHAMBRA: «CUBA SE VA»

El estreno de anoche «Lo que va a pasar» fué otro estruendoso éxito de la Compaña de Revistas Cubanas. La obra está llena de situaciones de actualidad política, y fué perfectamente interpretada por la compañía, habiendo el numeroso público que acudió aplaudido con entusiasmo la labor de los artistas. Para hoy anuncia el cartel en primera tanda «Cuba se va» que cada noche es un nuevo triunfo y la segunda a las 10:30 el estreno de anoche «Lo que va a pasar» revista de Villoch y Ankermann, y que anoche la estrenó, obtuvo un ruidoso triunfo.

Mañana domingo habrá una colosal matinée a las 3 p. m. poniéndose «Mesalina» con Consuelito Alea como protagonista, «Lo que va a pasar» estando la luneta por toda la función 30 Cts. y tertulia 10 Cts.

Por la noche en primera tanda a las 9 «Lo que va a pasar» y en segunda tanda a las 10:30 «Cuba se va».

REGINA: «HOMBRE DE DOS MUNDOS»

Todos los días estrenos de las mejores películas. Programas de verdadera atracción. Hoy Programa Radio. Presentando una comedia, un gracioso cartón. Estrenandose la grandiosa producción dramática titulada «El Hombre de Dos Mundos», por el formidable actor Frances Leader y Columbia presenta el estreno de la linda película titulada «La Gata Infernal», por Ana Sthern.

Los precios, 15 centavos mayores hasta las 6:30 y 20 después. Niños 10.

Mañana una gran matinée a la una y media con revista, comedias, cartones, «El Hombre de dos Mundos» y «La Gata Infernal». Martes estreno en Cuba de «Corazones en Derrota» de María Luisa Zea.

«La Cruz y la Espada» el día 20.

TRIANON: «NANA» POR ANN STEN

En la tanda de las 4, Jack Holt en el estreno de la interesantísima producción de Columbia «El Remolino», revista Paramount, muñequitos y la gran cinta de la actriz rusa Anna Sten, titulada «Nana».

A las 8:30, estreno de la sensacional cinta «El Remolino». En la de 9:45, revista Paramount, muñequitos y la obra de Samuel Goldwyn «Nana».

Mañana, en la matinée de una y media, «Nana», últimas exhibiciones revista, muñequitos comedia y la emocionante cinta de Jack Holt, «El Remolino». El miércoles y jueves: «La Cruz y la Espada», hablada y cantada en español e interpretada por el conocido actor mejicano José Mojica. En la semana entrante se estrenará «La Mujer de mi Marido», por Elissa Landi. En la misma fecha también se exhibirá «Sucedió una Noche», por Robert Young y Madge Evans.

RIVIERA: «ESCANDALOS DE GEORGE WHITE»

Hoy en las tandas elegantes de 5:15 y 9:45 se estrena la gran producción de la Fox interpretada por Ruddy Vallee, Jimmy Durante, Alice Faye y George White, que se titula «Escándalos de George White», revista, cartón y alfombra. A las 4:15 y 8:15 «Murallas de Oro», por Sally Eilers. Mañana matinée a la 1:15 «Escándalos de George White», por Ruddy Vallee y Alice Faye, Episodio 10 de «La Aldea Muerta», por Buck Jones, «Aquí Sobra Uno», por Victor Mac Langle revista, cartón y alfombra.

Miércoles «La Fruta Verde», por Franzesca Gaal. Jueves «Misterio en la Niebla», por Bette Davis.

Viernes «Sucedió en París», por Madge Evans.

PRADO: «NANA» POR ANN STEN

Continúa exhibiéndose con exito cada día mayor, en el teatro «Prado» la gran película «Nana», obra inspirada en la novela de Emilio Zola y avalorada por la interpretación de la genial actriz rusa Ann Sten. Esta película se exhibirá en los turnos de 3:30, 6:30 y 9:30.

En los turnos de 2:15, 4:30 y 8:30, «Por Sendas Distintas», la mejor película que ha filmado hasta la fecha Clark Gable, con Myrna Loy, William Powell, Leo Carrillo, Muriel Evans, Isabel Jewell y otros. El drama es impresionante, de actuación intensa y de argumento interesante. Además la divertida comedia «Noche de Bodas» y un cartón musical. Precios de costumbre, 20 centavos hasta las 6 y 30 y 30 centavos después de esa hora. Niños a todas horas, 15 centavos.

LIRA: «ESCANDALO EN BOHEMIA»

Están de plácemes los asiduos concurrentes a este simpático cine, con su valioso equipo sonoro, buena proyección y temperatura primaveral, por el monumental programa que hoy se exhibe en función corrida desde las dos de la tarde. Da comienzo con una divertida comedia, cartón y variedad. Grandiosa y exquisita super joya «Escándalo en Bohemia», de argumento interesantísimo, por Charles Farrell. Extraordinaria y bella producción «Diario de una Mujer», de Silvia Sidney Mañana domingo, matinée, tanda y noche, revista, Jimmy and Sally». «Patrulla de Media Noche» por Laurel y Hardy. «Del Mismo Barro», la comedia «Los Grandes Bomberos».

UNIVERSAL: «Y AHORA, QUE...?»

Para hoy se ha combinado en el simpático y popular «Universal», el preferido cine por sus comodidades, temperatura, sonido y ventilación, un regio programa a base de dos interesantes películas. Extraordinaria y valiosa producción «Terrible Audacia» de Tom Mix. Estreno de la sorprendente super joya «Y ahora Qué...?» de Margaret Sullavan. Mañana domingo dos comedias, episodio 3 de la interesante serie «El Tesoro del Pirata». Tierra de Promisión» variedad y la regia film «Y Ahora qué...?» Lunes «El Compadre Mendoza» y «Casino del Mar».

OLIMPIC: «FACIL DE AMAR»

Dos grandiosas y exquisitas películas serán hoy exhibidas en el mas popular y concurrido cine, el confortable «Olimpic», de Avenida de Wilson y B. en el Vedado, continuando los precios especiales de verano, mayores 15 centavos hasta las 6:30 y después 20 centavos. Noños y tertulia 10 centavos a todas horas, precios incluyendo domingos y días festivos. Para hoy en tanda de las 4 y 8:45, comedia y revista. Sensacional y emocionante super film «Drogas Infernales», de Charles Farrell y Bette Davis. Suntuosa y brillante joya «Facil de Amar», de Genovieve Tobin y Mary Astor Mañana domingo, matinée a la 1:30, «Qué Mujer», «El Paso del Ocaso», gran drama del oeste, cartón, variedad. A las 5:15 y 9:330 «Qué Mujer» y a las 8:30 «Amor por Teléfono».

BUFETE DE
JOSE I. RIVERO
Notario: FELIPE RIVERO
Chacón No. 25
HABANA
Teléfonos:
M-1472
A-8142

HOY CAMPOAMOR 3½ * 5½ * 9½
GRAN EXITO
DOROTHY BYTON REVUE
—BATACLAN NEWYORKINO
EN LA PANTALLA
Estreno de la deliciosa comedia (VAUDEVILLE) francesa
"MI SEÑORA es SEÑORITA"
por la artista mas linda de Francia
ANNABELLE

GACETILLA

INGLATERRA: «POBRE HOMBRE» «Y AHORA, QUE...?»

San Rafael y Consulado, M-5527, 10 centavos de 1:30 a 6:30 y 15 centavos después, niños 10 centavos a todas horas. La mejor ventilación de la Habana, mas fresco que en la playa, sin sufrir los rigores del sol.

Hoy, tarde y noche, revista, comedia y cartón y las superproducciones «Pobre Hombre, y Ahora Qué...» monumental producción extraordinaria por Margaret Sullavan y Douglas Montgomery y «Jimmy and Sally», colosal comedia musical por James Dunn, y Claire Trevor. A las 5 p.m. «Pobre Hombre, y Ahora qué» y «Jimmy y Sally». Mañana «La Casa de Rotschild», joya suprema por George Arlis, Boris Karloff y Loretta Young y «Molino Rojo», gran espectáculo por Constance Bennett.

Jueves «La Comedia de la Vida» por John Barrymore y Carole Lombard.

WILSON: «POBRE HOMBRE» «Y AHORA, QUE...?»

Belascoain y San Rafael, U-5863, 10 centavos de 1:30 a 6:30 y 15 centavos después. Niños 10 centavos a todas horas.

La mejor ventilación en espectáculo cinematográfico, mas fresco que en la playa, sin sufrir los rigores del sol.

Hoy, tarde y noche, comedia y cartón y las superproducciones «Pobre Hombre, y Ahora Qué » magistral superproducción por Margaret Sullavan y Douglas Montgomery, y «Jimmy and Sally». Mañana «La Casa de Rotschild», monumental producción por George Arliss, Boris Karloff y Loretta Young y «Molino Rojo», por Constance Bennett.

Jueves, «La Comedia de la Vida», por John Barrymore y Carole Lombard.

ACTUALIDADES: «MISTER X»

Presenta la empresa del gran coliseo «Actualidades», de la calle Monserrate, equipado con un perfecto sonido, buena proyección y temperatura primaveral, un programa selecto y valioso. Función a las dos y tanda a las 8:15 con comedia, cartón y variedad. La misteriosa y emocionante producción llena de intrigas «Mister X», por Robert Montgomery y Elizabeth Allan. La divertidísima cinta de grandes risas «Dos veces, Dos», por los cómicos Stan Laurel y Oliver Hardy. Mañana, regio programa. Martes «La Casa de Rotschild», por George Arliss y Loretta Young.

TEATRO PARADO HOY
Telf. M-2822
"NANA" con Anna Sten
"POR SENDAS DISTINTAS" Clark GABLE — Myrna LOY — William POWELL

CARTEL DEL DIA

POR LOS TEATROS

MARTI: A-1851.—A las 5: «La coquito» y variedades. A las 8 y 45: «Lo que va de ayer a hoy». A las 10 y 30: «La coquito».

ALHAMBRA:—«Cuba se va» y «Lo que va a pasar».

TOSCA:—«El fanfarrón» y «Tempestad al amanecer».

APOLO:—«El gato negro».

CUBA:—«Qué semana» y «Malay».

ROJO:—«Junto al lecho» y «Mdalay».

POR LOS CINES

ENCANTO: A-4433.—A todas horas: «Wonder Bar», comedia y revista.

CAMPOAMOR: A-7054. — A todas horas: «Mi mujer es señorita» y la Dorothy Byton Revue.

NACIONAL: A-3730.—A todas horas «La pasión de Vergie Winters», comedia y revista.

RIALTO:—«Hombre de dos mundos» y «La gata infernal».

REGINA:—«Hombre de dos mundos» y «La gata infernal».

AUDITORIUM:—«La sangre llama» y «Golpes de azar».

FAUSTO:—«Los escándalos de George White» y comedias.

NEPTUNO:—«La princesa escarlata» y comedias.

TRIANON:—«Nana» y «El remolino».

RIVIERA:—«Escándalos de George White» y «Murallas de oro».

PRADO:—«Nana» y «Por sendas distintas».

LIRA:—«Escándalo en Bohemia» y «Diario de una mujer».

UNIVERSAL:—«¿Y ahora qué?» y «Terrible audacia».

OLIMPIC:—«Fácil de amar» y «Drogas infernales».

INGLATERRA: — «Pobre hombre», «Y ahora qué» y «Jimmy Sally».

WILSON—«Pobre hombre», «Y ahora qué» y «Jimmy Sally».

ACTUALIDADES: — «Mister X» y «Dos veces, dos».

LARA:—«Su sino era pecar» y «Qué noche».

ANN HARDING ** JOHN BOLES

en La Pasion de VERGIE WINTERS
HELEN VINSON
HOY
Desde las 3½
NACIONAL
R.K.O RADIO

ESTE DIA SE CELEBRARA EL MAYOR ACONTECIMIENTO DEL SIGLO
LA GRAN
VERBENA DE LA PALOMA
EN TODOS LOS JARDINES Y STADIUM DE LA CERVECERIA POLAR
ONCE ORQUESTAS

Siga Oyendo
LA VOZ DE LA CONCIENCIA
Todos los días
de 8 a 9 P. M
por la
Estación C. M. C.
(Loma del Mazo)
Kilociclos 680
Transmitida bajo los auspicios del primer Marqués de Marimelena, Don Rosario Pérez-Sosa
Redactores: Juan Tartarín de Tarascón, Juan Criollo, Inocencio Solís, Nipso P. de la Enramada y el Bachiller Don Francisco Borgóñiz.
Administrador sin cartera: Amen-Abar.
I-4631

M.E.C.D. 2016

Colombia dió por terminados los servicios de los aviadores cubanos que se contrataron

Habla el Ministro de la Argentina en Cuba. Regresaron los comisionados cubanos de Key West. Salieron ayer el **Metapán** y el **Santa Cecilia**, el **Pennsylvania**, el **Parrot** y el **Seatrain**

INFORMACION GENERAL DEL PUERTO DE LA HABANA

Colombia ha dado por terminado sus servicios

Procedente de Talcahuano y escalas llegó ayer el vapor americano «Santa Cecilia», de la Grace Line, trajo carga general y 10 pasajeros para la Habana, y conduce carga y 26 pasajeros en tránsito para New York, a donde siguió viaje el mismo.

Entre los pasajeros llegados por el barco, anotamos al aviador cubano señor Pablo Alonso Echevarría, y su esposa señora Pilar C. de Alonso, y su hijo Pablo.

El señor Alonso Echevarría formó parte del grupo de aviadores cubanos que, contratados por el Gobierno de Colombia, se hicieron cargo de la Escuela de Aviación Militar de aquella República, como instructores, pero los componentes del grupo, sólo uno ha logrado renovar el contrato.

También llegaron el comerciante español Francisco M. G. Garmache; el comerciante peruano Andrés L. Romero y familia; Leonor Romero; Rosa Helibron y Josefina de Fernández.

Entre los pasajeros en tránsito llegamos a la escritora alemana Frida H. Falke; el escritor norteamericano William H. Barret y el señor William Garland y señora.

«Metapán»

El vapor «Metapán», de la Flota Grace, llegó de Tela conduciendo cargamento de frutas y 15 pasajeros en tránsito para New Orleans, lugar donde salió en horas de la madrugada de hoy. Para la Habana trajo 10 pasajeros y tres cubanos que fueron devueltos de Puerto Cortés, por haber ido desde Santiago de Cuba como polizones en un barco de la compañía.

Son ellos Heriberto López, Arsenio Ponger y Antonio Martínez.

Entre los pasajeros llegados por este barco, anotamos al comerciante Manuel G. Otero, los comerciantes Emilio Riera y Miguel Angel Martínez, el marino inglés William A. Reed y familia, José E. Vidal, Antonio Montserrat y señora, Bernardo Entre y Adelino Suárez López.

«Seatrain Havana»

De New Orleans llegó el ferry «Seatrain Havana», que trajo vapores con carga general.

«Joseph R. Parrot»

Con vagones con carga general y 12 pasajeros, los señores Juan Peaza y Juan J. Córdova, llegó ayer el ferry «Joseph R. Parrot», que procedía de Key West.

«Contessa»

El vapor hondureño «Contessa», salió de New Orleans, conduciendo carga general, siete pasajeros para la Habana y 28 en tránsito.

Para la Habana llegaron en este barco María Cabarrocas de Grau, Julia Henares de Simpson, Nicolás Simpson, Annie Andrieux e hijo y Raymund Sarra.

«Munargo»

De Miami llegó el vapor americano «Munargo», que trajo carga general, 17 pasajeros para la Habana y 167 turistas en tránsito.

En este vapor han venido Quintín Maldonado, Gabriel de Cárdenas Familia, Jorge Varona, Marbile Cabrero, Yankel Eiler, Georgina Pie, Luis Ferrer, Angel Alonso y José Fernández.

«Tibueras»

El vapor hondureño «Tibueras» llegó ayer de Boston con un cargamento de papas.

«Pennsylvania»

El turbo eléctrico «Pennsylvania», de la Panamá Pacific Line, llegó ayer procedente de San Francisco, Los Angeles y Panamá. Trajo 16 pasajeros con destino a la Habana y conduce carga y 255 pasajeros en tránsito para New York, hacia donde salió ayer tarde.

Para la Habana llegaron en este barco el Oficial del Ejército inglés, destacado en China, William Greenwood, la estudiante peruana Carmen Alonso; el sacerdote español, Luis Alonso, y otros.

Entre los pasajeros en tránsito, llegamos al actor americano Charles Murray y su esposa Frantcher, el Oficial de la Armada americana, Charles Waugnum y señora.

El general checoeslovaco

Pasajero del vapor americano «Santa Cecilia», en tránsito para New York, viaja el general checoeslovaco Vladimir Klencada y señora que regresan a su país.

El general Klencada perteneció al Estado Mayor revolucionario de su país cuando la guerra de independencia.

Ha desempeñado distintas misiones militares en Europa, siendo la principal, en la Liga de las Naciones como experto militar.

Fué attaché militar en Francia y luego en Marruecos, en el frente francés, como observador.

Es presidente nato de los Boys Scouts de su país, habiendo realizado a petición del Gobierno de Colombia una total reorganización de los exploradores colombianos, bajo la unidad.

También estuvo muy interesado en la misión pacifista del Presidente Olaya Herrera.

Interrogado sobre las posibilidades de guerra en Europa, por el Presidente del Rey Alejandro y el Secretario de Estado francés, dijo que no creía en tal posibilidad.

El Ministro de la Argentina

En el vapor «Munargo», conforme habíamos anunciado, llegó el nuevo Ministro de la Argentina en Cuba, S. E. Sr. Horacio Carrillo, quien es Ministro de su país en México, Santo Domingo y Centro América.

El Sr. Carrillo es un distinguido escritor argentino y fué recibido por el Introductor del Cuerpo Diplomático, Dr. Soler y Baró, por el Ministro de Cuba en la Argentina, Sr. Néstor Carbonell, el Encargado de Negocios de Argentina en la Habana, Sr. García Navarro; el Cónsul Sr. Eduardo M. Murga, el comerciante Sr. Julio Lobo y otras personas.

Venía en compañía de su distinguida familia.

Le fueron dispensadas las cortesías de estilo.

Sacerdote a Tiscornia

En el vapor «Pennsylvania», con destino a la Hayana, llegó el sacerdote español Luis Alonso, y la estudiante peruana Carmen Alonso, como más arriba reseñamos, quienes fueron remitidos a Tiscornia hasta tanto se resuelva sobre los documentos que portan, que no fueron aceptados por el Inspector de Inmigración que despachó el barco.

También fueron internados en Tiscornia los tres cubanos que fueron como polizones desde Santiago de Cuba a Tela, y otros dos españoles devueltos de Panamá.

La hija del senador Denel

En el «Pennsylpania» viaja en tránsito, Mrs. Hugh Yytle, hija del senador Denel, de California.

También va el director de películas. Gregory C. Lacava.

Plátanos y café

El «Matapan» lleva para New Orleans 42 mil racimos de plátanos, 20 mil sacos de café y 3 mil pies de madera (balsa) para la construcción de aeroplanos.

Los correos de la Ward Line

Hoy llegarán los vapores correos americanos «Orizaba», de Veracruz, y «Havana», de New York, ambos con carga y pasajeros.

Arrestado un camión con arena

Cumpliendo órdenes del teniente coronel Tabernilla, Jefe de la Fortaleza de la Cabaña, fué detenido al desembarcar del ferry de Casa Blanca, en la Habana, por la policía marítima, el camión 199 D.P., que conducían los hermanos Félix y Ramón Rodríguez Interian, vecinos del kilómetro 9 de la carretera de Güines, el cual estaba cargado de arena.

Dicen los hermanos Rodríguez que el contratista Cristóbal Díaz les ordenó tomaran la arena para conducirla a unas obras que se estaban realizando en el cuartel de San Ambrosio, pero parece que no existen tales obras, por cuya razón el cabo del Ejército Rafael Hernández condujo hasta la fortaleza de la Cabaña al camión y a los hermanos Rodríguez.

Salidas

Ayer salieron los siguientes barcos:

Vapores americanos «Pennsylvania», para New York; «Santa Cecilia», para New York; «Matapan», para New Orleans, los ferries «Joseph R. Parrot» y «Seatrain Havana», para Key West y New York, respectivamente, el sueco «Vassaholm», para Veracruz, y el «Telma» para el Mariel.

El «Cuba»

De Tampa y Key West llegó anoche el vapor americano «Cuba», que trajo 98 pasajeros, entre ellos al Dr. Juan Ramón O-Farrill, Presidente de los Emigrados revolucionarios cubanos, que fué a las fiestas que se celebraron en Key West con motivo a las fiestas, del 10 de Octubre.

Sres. Ramón Blanco Herrera y señora; Cosme Blanco Herrera; Luis Felipe Farbello; Adolfo Naranjo; Juan J. Remos e hijo; Alberto Maury; Crescencio Cabrera; C. Carazo Ruiz; José M. Castillo, y familia; Emma y Carmelina Cuervo Castillo; Oscar Guerra; Dr. Alberto Inclán y familia; Petra T. Muñoz; Francisco Rivera; Dolorees Betancourt; Mario M. Ducassi; Roberto Rugodas; Blanca Salvet; Graciela Betancourt; Ramón Cauto; Juana Acosta; María A. Marta Martínez; Anastasio Costales; Olga Coffe; Ricardo A. López; Juan J. Guerra y familia; Cipriano Freijo; Dolores Martell; Juan Fernández; Ramón Nermen; y Mrs. Pauline Henrinway.

Vea a sus Amigos en el "rendez-vous" La Panaderia Ward

Calle K entre 21 y 23

Vedado

Usted puede confiar siempre en la Uniformidad, Calidad y Pureza de todos los productos Ward.

Algo bueno para el Fin de Semana.

Cake de Queso Cottage
Queso Cinta Azul.

Cake a la California
Hecho con Jugo de Naranja.

Cake Sunmaid, de especias
Combinado con Pasas y Nueces.

"Pie" de Manzanas Frescas
Al Estilo del Hogar Americano.

Sobrecamas piqué cameras blancas

SOBRECAMAS A PRECIO BAJO

Sobrecamas piqué cameras o blancas a $1.80, $2.25 y $4.50.

Sobrecamas color, finas a $3.80 y $5.00

estos precios son baratísimos.

LA ZARZUELA

Neptuno y Campanario

Mediante la trasplantación de tejidos, recupera la vista una mujer ciega desde hacía 9 años

La paciente, una novelista inglesa, ha quedado tan bien que puede dedicarse a su trabajo sin necesidad de espejuelos, siendo la primera operación hecha en esas condiciones

MONTREAL, octubre 12. (AP).—Se acaba de realizar una de las mayores maravillas del moderno arte del cirujano: restaurar el sentido de la visión a una persona que de él había carecido durante cuatro años. Dapne Muir, novelista inglesa, que así se llama la ciega ha logrado ver, manifestando que «la vista la posee ahora tan clara y diáfana, que puede trabajar sin lentes». La operación en la forma practicada por los oculistas en Mrs. Muir, ya había sido realizada con anterioridad por otros oftalmólogos, pero nunca con los resultados que se han obtenido en este caso específico. Es, empero, el primer caso de operación en ambos ojos ciegos, que alcanza tanta efectividad.

Hace nueve años, Mrs. Muir quedó ciega a consecuencia de un accidente de auto. Desde entonces, ha dictado cinco novelas.

Mientras trabajaba en sus obras literarias, en las más absolutas tinieblas, el famoso especialista de Gales, Tudor Thomas, oftalmólogo distinguidísimo, realizaba operaciones de trasplantación eingertos en conejos y perros, restaurando porciones de ojos dañados. Cuando al cabo obtuvo resultados en devolver la vista a un can, Thomas consideró que había llegado el instante de repetir el experimento, ya como operación práctica, en un ser humano.

Parte de los tejidos de los ojos de Mrs. Muir fueron restaurados, por el injerto de otros sanos, de otras personas. La operación ejecutóse el pasado año. Hoy, la novelista, que regresa a los Estados Unidos, estuvo en Montreal, expresando que se siente feliz y satisfecha.

No se ha revelado la procedencia de los tejidos utilizados por Themas en sus trasplantaciones. Los especialistas de Montreal declaran, empero, que en ocasiones se emplean tejidos de otros animales, y a veces tejidos sanos de otros seres humanos. En muchos casos, ha sido menester un ojo completo de una persona, para salvarle el otro, quedando tejidos de buena calidad sin afectar por la enfermedad utilizables en el injerto.

En la operación, Tudor Thomas se hizo acompañar del famoso especialista en «cirugía reconstructiva», Sir Harold Gillies, y de su esposa, también entendida en la materia. En Boston, Gillies dará una conferencia sobre su arte.

Un niño de cuatro años y dos de seis matan a un compañero de juego 'infantil' de ladrones

La Policía encontró el cadáver del niño dentro de un baúl, descubriendo que el menor había sido estrangulado con una soga, la que le fué amarrada por otro niño, su propio hermano

JERSEY CITY, N. J., octubre 12. (AP).—El inocente juego de «policías y ladrones», en que tantos niños de esta ciudad se divierten, terminó hoy en tragedia. Dos chicos de seis años y otro de cuatro, confesaron a las autoridades que habían sido ellos quienes jugando habían matado a un compañero de sus alegrías.

En efecto, el cadáver de John Feeney, de siete años, de Bayonne, había aparecido en el interior de un baul viejo, en el lecho de un canal abandonado de las afueras de la población. Al cuello tenía una cuerda, certificando los médicos que el niño había muerto estrangulado.

La policía, en la creencia que tuvo desde el primer momento de que acaso el niño hubiese sido víctima de sus propios compañeros de juegos, procedió al exámen de los chicos de la vecindad con quienes se reunía el infortunado John, produciéndose entonces la confesión. De tres niños que fueron llevados a la estación, uno de ellos, hermano del muerto, James, de cuatro años, narró al Jefe de policía, Casey, que había sido él precisamente quien atara la cuerda al cuello del hermanito y quien cerrarse la tapa del baúl.

Interrogado acerca de la razón de que no dijera a nadie lo que hiciera, respondió:

—Tenía mucho miedo de que papá me pegase...

Chupando caramelos y bebiendo leche durante el examen, los niños dijeron que jugaban en las inmediaciones de la destruída cabaña del canal. John hacía el papel de policía y ellos, James, Andrew Orbin, de seis años, y John Brush, de igual edad, de ladrones.

Lograron apoderarse del «guardia» y lo amarraron todo lo fuertemente que les fué posible con la cuerda que ocupó la policía. Se divirtieron mucho. El juego llegó a fastidiarlos y sin dar importancia más al asunto, se marcharon a sus casas. Dicen que también habían atado de pies y manos a John, cortando luego las cuerdas y diciéndole que fuera a la casa. Al no responderles, se asustaron y no dijeron a nadie una palabra de lo sucedido. John, cayó dentro del baúl en las condiciones en que estaba, y uno de ellos cerró la tapa.

Al no hallar el padre al hijo, recabó el auxilio de la policía, descubriéndose así el cadáver y luego los hechos.

Un tónico realmente efectivo

Como tónico efectivo para restablecer prontamente tanto a hombres como a mujeres, Nuga-Tone no tiene igual. Nuga-Tone es el resultado de años de estudio de un famoso médico especialista que lo puso a la venta únicamente después de haberlo ensayado en miles de casos.

Hombres y mujeres cuya salud decae, que no se sienten bien, que están siempre cansados, enervados y sin ambición y energía, deberían tomar inmediatamente Nuga-Tone, y quedarían gratamente sorprendidos de los rápidos resultados. No tiene rival como tónico para restablecer el organismo y el sistema nervioso.

SUSCRIBASE AL DIARIO DE LA MARINA

Crónica Habanera

(Continuación de la Pág. CINCO)

CEREMONIA NUPCIAL

BERTHA GARCIA Y ESTEVEZ

Contrajeron matrimonio anoche, la bella señorita Bertha García y Estévez y el teniente coronel Ignacio Galíndez, Jefe del Sexto Distrito Militar.

Lucida ceremonia, llevada a cabo en la nueva residencia, en Columbia, del coronel Fulgencio Batista, Jefe de Estado Mayor del Ejército Constitucional, y de su gentil esposa Elisa Godínez.

Aquella casa lucía en su interior un bellísimo adorno de plantas y flores, que estuvo a cargo de los floristas tan renombrados del gran jardín «El Clavel».

La señorita García Estévez, vistió durante el acto, un lindo traje nupcial, complemento del cual era el ramo de mano, todo de dalias y azucenas, con la firma también de los hermanos Armand.

Dicho traje era un modelo de «Schiaparelli», en Liberty cirado, interpretado exquisitamente por las Hermanas Salas. El velo, finísimo, de Bruselas, iba rematado con un tocado de botones de azahar nacarados.

Llevaba la novia una corte de honor formada por las graciosas señoritas Lindita Corvo, Minina García Pedroso, Hilda Bravo y Anita Armand, y por dos lindas niñas, Mirta Batista Godínez y Cuchi Hernández.

Fueron padrinos, los esposos Batista-Godínez.

El honorable señor Presidente de la República, coronel Carlos Mendieta, suscribió el pliego matrimonial por parte del novio.

También lo hicieron por el novio, el comandante Jaime Mariné, el capitán Manuel Pérez y el señor Abelardo García.

Por la novia fueron testigos, el teniente coronel José E. Pedraza, Jefe de la Policía Nacional; el teniente coronel Gonzalo García Pedroso, Jefe del Quinto Distrito Militar; y los comandantes Raimundo Ferrer y Corvo Barquín.

Los concurrentes fueron obsequiados espléndidamente después de la ceremonia, con un riquísimo buffet.

Se encontraban representadas las altas autoridades de la República y el cuerpo diplomático acreditado en Cuba.

EL DEBUT DE LA SINGERMAN

Un gran éxito, artístico y social, constituyó el debut de Berta Singerman, llevado a cabo ayer tarde desde la escena del Principal de la Comedia.

Nuestro público elegante, que tanto la admira, se dió cita en aquel simpático coliseo para aplaudirla en esta audición, primera de la serie de cuatro que se propone ofrecer en la Habana.

La genial recitadora puso a prueba nuevamente, su extraordinaria personalidad y su arte maravilloso.

De la gran concurrencia allí reunida, haremos mención de un grupo de damas.

Señoras:

La Condesa del Rivero.

Luisa Cueto viuda de Menocal, Virginia Olavarria de Lobo, Blanca Pie de la Torre, Mercedes Marty viuda de Baguer, Guillermina Zaldo viuda de Morales, María Martín viuda de Dolz, María Teresa Freyre de Mendoza.

Amelia Hierro de González.

Malula Rivero de Scull.

América Sardiña de Verdeja, Guillermina Villarreal de Batista, Angela Cumbraus viuda de Vilela, Rosa Blanca de la Torre de Rosales, Nena de la Torre de Armand.

María Teresa Falla de Batista.

Ana María Menocal.

María Luisa Menocal de Argüelles, María Isabel Falla de Suero, Claudina Sosa de Morales, María Montoro de Seiglie, Celia Comas de Hidalgo Gato y Elsa Penso de Senior.

Josefina Barraqué de Sabatés.

Tulita Bosque de Baguer.

Margot Baños de Mañach.

Leonor Barraqué, Cuca Herrero de Seiglie, Alejandrina del Junco de Aranda.

Llillian Mederos de Baralt.

Nena Aranda de Echevarría.

Josefina Barreto de Kouri, Elena Lobo de Montoro, Chela Robelín de Morales Broderman, Floraida Fernández Reboul de Tolón.

Ofelia Brito de Menocal, Poupée Armentros de Albear.

Chea Pedroso de García.

María Esperanza Montalvo de Lobo.

Graciella del Monte de Argüelles.

María Teresa Ginerés de Villageliu, Regla Sueiras de Recio, Carmela Galtés de Valdés Dapena, Clarita Yaniz de Carbó, Virginia Rasco de Verdeja, Esther Valdés de Armenteros.

Maritza Bruzón de Souza.

Dulce María Milagros de Giraudier.

Margarita Geli de Borges, Silvia Gross de Pavón, señora de O-Reilly, Clara Luisa Díaz de Angulo, América Rodríguez de Xiqués, Luisa Castro de Lescano Abella, Estela Díaz Cruz, Herminia Pérez de Rivera.

Consuelo Montoro.

Tacita Paysan de Ferrer.

Pepilla Penin de Rodríguez Fuentes, Ivelina Cabrera viuda de Martínez, Mary Caballero de Ichaso, Celia Caballero viuda de Brull, Margarita Scull de Alvarez, Lilia Carrera de Estefani y Josefina C. de Bedriñana.

Señoritas, un grupo selecto.

Hortensia Scull.

María Teresa y Cristina Mendoza, Micaela Freyre, Otilia Ruz, Isabel Padró, Consuelo Barceló, María Teresa Rojas.

Ofelia López Bosque.

Teresa Pujals.

Mercy Gastón, Lucila Salcedo, Lily Demestre, Olga Ferrer, Rosa y Elvira Morales Zaldo.

Cuca Pina.

Raquel Pérez.

Silvia Freyre.

Carmen Menocal Beatriz Aguiar, Chela Miranda, Natalia Ruiloba, Luisita Zay, Uldarica Mañas, Leonor Lavedán.

María Luisa Mendoza.

Manolita Bravo, Margarita Morales Robelin, Lourdes Caballero, Beba y Junin Valdés Dapena, Hortensia Moeller, María O-Reilly.

Josefina Vilela.

Martha Frayde Barraqué, Graciella Barinaga, Graciela y Esther Geli, Ada y Fina Kouri, Nina y Lucía Rodríguez García.

Caridad y Concha Morales.

E Irma Pereda.

La segunda audición será el martes, con un regio programa dedicado exclusivamente a Rubén Darío.

EN SUS DIAS

Celebra hoy su santo la señora Geraldine Pubillones, bella y gentil esposa de un amigo estimadísimo, el señor Juan F. Morán.

Son los días también de su linda hija Jeny.

Y de la señora Eduarda Rexach de Alió, que recibirá a sus amistades en horas de la tarde.

Reciban todas nuestras felicitación.

EL DOCTOR FRANCISCO LEZA

Por la vía aérea salió ayer para los Estados Unidos el doctor Francisco Leza, joven y prestigioso especialista.

Se dirige primeramente a Boston, donde asistirá a un Congreso de Cirujanos, continuando viaje hacia Chicago, con el objeto de visitar la exposición.

Buen viaje.

Dr. Valdés Anciano Exclusivamente Enfermedades Nerviosas y Mentales M-1794. PRADO No. 20

DR. CABRERA EXCLUSIVAMENTE RADIOGRAFIAS y CANCER.—RADIOGRAFIAS A DOMICILIO, RADIOTERAPIA, RADIUM. SAN MIGUEL No. 116. TELEF. A-4198.

Las Hemorroides

Se curan radicalmente con el uso de la

POMADA MIDY

Y LOS

SUPOSITORIOS MIDY

Adreno-estípticos

Remedio muy eficaz; de uso fácil y aseado, gracias á la cánula rectal adaptada á cada tubo

De venta en todas las Farmacias y Droguerías

Laboratorios MIDY
67 Avenue de Wagram
PARIS

POMADA ADRENO-ESTÍPTICA MIDY

LA BODA DU QUESNE-GARCIA RAYNERI

Para el día veinticinco del corriente, ha sido fijada una gran ceremonia nupcial.

Ceremonia elegante, selecta y distinguida, que tendrá celebración esa noche, a las nueve y media, en la Iglesia de la Merced, el aristocrático templo de los Padres Paules.

Son los novios María Du Quesne y Zaldo, la bellísima señorita tan celebrada siempre en nuestros salones, y el doctor Justo García Rayneri, joven y talentoso letrado.

El padre de la novia, Don Pedro Du Quesne y Montalvo, Marqués Du Quesne, será el padrino de tan simpático enlace.

Y la madrina, la gentil e interesante dama Margarita Rayneri viuda de García Vélez, madre del novio.

Con el Marqués de la Real Campiña, firmarán como testigos por parte de la novia, los señores Carlos de Zaldo y Guillermo de Zaldo y el doctor Ramiro Cabrera.

Por el novio.

El doctor Raúl de Cárdenas, Secretario de Justicia; el ingeniero Eduardo I. Montoulieu, Director del Fondo Especial de Obras Públicas; el Coronel Mario García Vélez y el señor Carlos de Zaldo, Jr.

Oficiará en esta ceremonia el Reverendo Padre Felipe Rey, de la Comunidad de los Jesuítas.

Al buen gusto de los Armand, dueños del gran jardín «El Clavel», ha sido confiado el adorno floral del templo.

También serán de «El Clavel» el ramo de la novia y los de las damas.

Forman este grupo, ocho lindísimas señoritas que irán de «Maid of honor».

Rosita Párraga, Margarita García Rayneri, Mercy Gastón, Aguedita Demestre, Mercedes Cabrera, Josefina Bonnet, Merceditas Argüelles, y Carmen Menocal.

Y dos monísimas niñas, María Teresa de Zaldo y María Luisa Domínguez, como «Flowers Girls».

El acto notarial, será el mismo día.

Dará fe el conocido Notario Rafael Gaytán, y serán testigos por ella, los señores Aquiles Martínez y Francisco D. Argüelles, y por él, el doctor Felipe Mencía y el señor Miguel Gastón.

Esta boda, constituirá un gran acontecimiento social.

JOAQUIN GODOY

En el Instituto Clínico de La Habana, se encuentra operado de apendicitis, el estimado señor Joaquín Godoy, alto empleado de la Compañía Naviera de Cuba.

Operación que sufrió el jueves, y que fué practicada con notable éxito por el distinguido cirujano doctor Luis Suárez.

Nuestros votos por su pronto restablecimiento.

LA BODA DEL DIA

A las seis de la tarde, ante el altar mayor de la Iglesia Parroquial del Vedado, tendrá efecto la boda de la señorita Nelly Ordóñez y Carceller, tan gentil y tan interesante, con el correcto joven Mauricio Dussaq.

Boda del gran mundo, que promete resultar muy lucida.

La «Casa Trías», el renombrado jardín del Vedado, ha recibido la encomienda del adorno floral del templo.

Adorno del mejor gusto que, como el bouquet nupcial, será una obra de gran originalidad.

EN EL AULA MAGNA

Una gran acto, de supremo interés, tendrá efecto esta noche, a las nueve y media, en el aula magna de la Universidad Nacional.

Nos referimos al concierto inaugural de la Sociedad Musical Universitaria, nueva institución, para presidir la cual ha sido elegida la señorita Delia Echevarría, nuestra gentil «Miss Universidad».

He aquí el programa completo que se desarrollará:

I

Himno Universitario. Por la Banda Municipal.

II

Palabras por la Presidenta de la Sociedad, Srta. Delia Echeverría.

III

Palabras por el Dr. Chacón y Calvo.

IV

Importancia de música en la Universidad. Por la Srta. María Muñoz de Quevedo.

V

1.—Tenebrae Factae Sunt. Haydn.
2.—Aleluya de «El Mesías». (Con órgano). Haendel.
3.—Alalá de Monforte. (Canción popular de Galicia). Benedito.
4.—Jizaya. (Canción vasca). Usandizaga.

Por la Coral de la Habana.

BODA PROXIMA

Una boda de grandes simpatías ha sido concertada para el día veinte de Octubre.

Son los contrayentes, dos jóvenes muy estimados; la señorita Yolanda Acosta, bella e interesante, y el señor Mariano Durland y Nieto, conocido clubman.

Dicha ceremonia se llevará a efecto en la Iglesia Parroquial del Vedado, a las seis de la tarde, en completa intimidad.

MEJORADO

Se encuentra muy mejorado, de la operación que sufrió el jueves, el lindo niño Paquito Pérez Shaw, hijo de los simpáticos esposos Paquito Pérez Briñas y María Isabel Shaw.

Operación delicadísima, de las amígdalas, practicada con gran acierto por el notable especialista doctor Antonio Barreras.

BODA ELEGANTE

Tina Arias y Soto, bella y encantadora señorita, contraerá matrimonio próximamente como hemos anunciado, con el joven Julio Toledo Meyemberg.

Esta boda, de grandes simpatías, tendrá efecto en los primeros días de noviembre, en la hermosa Iglesia de San Juan de Letrán, la que lucirá un artístico adorno, obra exquisita de la «Casa Trías».

Han sido designados padrinos la gentil señora Carmen Meyemberg de Toledo, madre del novio y el padre de la novia señor Angel Arias, Sub-Director del Banco del Comercio.

También han sido designados los testigos.

Por ella, los doctores Luis de Solo, y Ernesto R. de Aragón, y los señores Armando Parajón, Presidente de la Bolsa de la Habana y Julio Alfaro, Administrador del Habana Yacht Club.

Y por él, el coronel Justo Carrillo y Morales, los señores Santiago Barraqué y Evelio Meyemberg y el Coronel Gustavo Pérez Abreu.

La boda civil tendrá efecto en la misma iglesia, después de la religiosa, ante el Notario doctor Teobaldo Rosell.

Serán testigos por la novia, los señores Carlos Pérez Abreu, Alberto Recio, y Antonio Arias, y por él, los señores Roberto Pérez Abreu, Marcos Díaz y Pedro Carrillo, Cónsul de Cuba en Saint Louis.

OPERADA

En la mañana del jueves fué sometida a la operación de la apendicitis, por el doctor Galainena, la bella señorita Pura Dalia Martín, hija de los distinguidos esposos Pedro Martín y Pura Reyes.

En la Clínica «La Inmaculada», fué practicada esta operación, de la cual se encuentra muy mejorada la gentil paciente.

CUMPLEAÑOS

Los quince años, la feliz edad, llega con la fecha de hoy para la encantadora señorita Rosalía Suárez Roig.

En la residencia de sus padres, el señor Rafael Suárez y su esposa Ana Roig, tendrá efecto una fiesta festejando el fausto acontecimiento.

Se celebrará en horas de la noche.

INTERINO.

M.E.C.D. 2016

DE DIA EN DIA

AYER, HOY Y TAL VEZ MAÑANA

Lo más interesante que se le ofrece al lector en las cuatro páginas de este número del 13 de Octubre de 1834, que hoy cumple los cien años, es el anuncio de una obra que se estrena en el Teatro del Diorama:

«Una lección terrible a los padres de familia», previene la gacetilla.

El título de la obra, no es precisamente de los que usan los productores de Hollywood en esas películas contra las que protesta la «Liga de la Decencia», que se las trae:

«CELESTINA DELINCUENTE POR AMOR»

Para aquella época morigerada, no cabe duda que resulta chocante, mucho más si se tiene en cuenta que el Teatro del Diorama no era para hombres solos.

En los diarios de hoy, también nos encontramos con una lección terrible a los padres de familia y aún a los padres de la patria.

Y en otro teatro, por cierto: en el de las operaciones que se están efectuando en Asturias para dominar el levantamiento de carácter rojo a que se lanzaron los mineros de aquella provincia, otro tiempo bucólica y apacible.

Fué el progreso, el decantado progreso, el que hizo posible esta tragedia salvaje del surgimiento de un verdadero ejército de criminales, saliendo de las bocas negras de las minas para avanzar sobre varios pueblos de la región, incendiando, destruyendo y matando, sin exceptuar mujeres y niños.

Un gran novelista —Palacio Valdés—, conocedor del paisaje asturiano y de su alma, perpetuó en las páginas de una de sus mejores obras, —«La Aldea Perdida»,— el momento histórico y sentimental en que la minería con su negocio sin entrañas comenzó a hurgar en la entraña de aquel país de égloga, empleando con ello hombres huraños y sombríos, como sombría y huraña era su labor Aquellos hombres que importaron el rencor y el crimen en las cuencas mineras de Asturias, fueron los antecesores de estos que al fin se han lanzado como lobos sobre los pueblos limítrofes, cosa que ya pareció presentir el gran novelista, pintando el sobresalto de los honrados pobladores de aquellos lares ante la extraña invasión.

¿Cuántos sociólogos a la violeta de estos que hoy tratan de disculpar a los feroces mineros en sus procedimientos tártaros, no se mofaron de los hombres sencillos que se resistían a la explotación de las minas, prefiriendo vivir una vida más modesta pero más de acuerdo con las leyes naturales?...

Esgrimían el argumento del fomento de la riqueza, del impulso a la riqueza dormida, de lo ridículo que resultaba vivir del fruto de los castañales y los manzanos, teniendo bajo las plantas el oro negro, equivalente al oro rutilante de las doblas.

Nadie pensó, aunque pronto se registraran algunos indicios, que aquel trabajó contra Natura, había de crear una casta de sombríos seres que llegaría un día en que fuera necesario, por insinto de conservación, matarlos a cañonazos.

Pero la humanidad entregada a la ambición, no escarmienta. Y ayer como hoy y quizás como mañana, se empeña en crear llagas para después ponerse a cauterizarlas desesperadamente.

Tartarín de TARASCON

LA ADUANA AMERICANA DISPONE DE UN CENSOR PARA REVISAR LIBROS

WASHINGTON, octubre 12. (AP.) El Bureau de Aduanas, que es el encargado de impedir la entrada de literatura inmoral en el país, no podrá decir en lo sucesivo que carece de expertos.

Huntington Cairns, abogado y crítico literario de Baltimore, ha sido contratado censor de acuerdo con la Ley de Aranceles de 1930. Su misión consistirá en examinar todas las obras literarias y artísticas así como vigilar la propaganda contra el control de los nacimientos.

Uno de los primeros trabajos que se le han encomendado es el estudio de «The Rhythm», libro sobre el control de nacimientos que ha sido hallado entre los efectos pertenecientes a Mrs. Haze Moore, secretaria del Comité Nacional sobre Legislación para el control de los nacimientos, a su regreso de Europa.

Hasta ahora, la decisión inicial se había dejado al tribunal del puerto en que los artículos eran ocupados.

Censuras de Chamberlain a Lloyd George

Este manifestó que el plan de armamentos del Gobierno puede conducir a la guerra

BIRMINGHAM, Inglaterra, octubre 12. (AP) Neville Chamberlain, Canciller del Exchequer de la Gran Bretaña, censuró esta noche a David Lloy George por haber dicho que el programa de armamentos del Gobierno no puede conducir a la guerra.

Mr. Lloyd George — manifestó Chamberlain en su discurso ante la Asociación Unionista—se ha cansado evidentemente de sembrar papas», refiriéndose a las noticias que se publicaron recientemente acerca de las actividades agrícolas del primer ministro en los tiempos de la guerra, en Gales.

«El Gobierno ha realizado esfuerzos para reducir los armamentos, pero no ha logrado nada», añadió el Ministro de Hacienda. «No hubiera incurrido en una terrible responsabilidad si algún día, por causa de su negligencia ,este país se viera impedido de protegerse contra ataques hóstiles?»

Chamberlain aseguró que si Lloyd George tuviera ahora alguna responsabilidad «no se hubiera atrevido» a oponerse al programa de armamentos del Gobierno.

Agregó que la conferencia conservadora de Bristol dió un voto de confianza al Gobierno para realizar todos los gastos que fueran necesarios «a fin de garantizar la seguridad del país» .

Neville Chamberlain defiende la política de armarse en la paz, para evitar sorpresas en la guerra.

EDGBASTON, Inglaterra, octubre 12. (AP). Hablando ante el Comité Local Conservador sobre la prevención de la guerra, el Canciller del Tesoro, Neville Chamberlain, expuso que el interés máximo de la Gran Bretaña, en el presente momento, consiste sólo en no verse envuelta en un conflicto armado.

—Nadie hay que pueda creer que este Gobierno, o esta nación, intenten nada que conduzca a la guerra, ni aún a guerras en las cuales no tengamos que intervenir — expuso, añadiendo en seguida:

—Sin embargo de esto, el Gobierno ha tenido que llegar por fuerza a la conclusión de que en un mundo en que todos se encuentran armados y en donde se aumentan día por día los presupuestos de guerra, tenemos, por fuerza, que entrar también nosotros en un programa para el aumento considerable de nuestras fuerzas aéreas y reparando los defectos que en la organización de otras fuerzas tenemos.

Otra vez en el plano de la actualidad

Nuevamente ha surgido al plano de la actualidad—de una actualidad verdaderamente dolorosa—el coronel Charles Lindbergh, que un día fuera aclamado por los públicos del mundo entero con motivo de su arriesgado vuelo de Nueva York a París y que en otro lo conmoviera con la noticia de la desaparición misteriosa de su primer vástago.

Helo aquí, en la foto que reproducimos, abandonando la Corte del Condado de Hunterdon, en Flemington, N. J., en compaña del también coronel H. Norman Schwarzkopf, de la Policía del Estado, tras de deponer como testigo ante el Gran Jurado en la causa que se sigue a Bruno R. Hauptmann con motivo del secuestro y asesinato del «aguilucho».

El Jurado que conoció del caso en Nueva York, lo ha considerado autor de exigencias de dinero a Lindbergh, pero ahora las autoridades judiciales de Nueva Jersey lo reclaman como autor directo del secuestro y asesinato del pequeño. El gobernador de Nueva York, Mr. Lehmann, ha accedido, según las últimas noticias, a su extradición para el Estado de referencia y su abogado ha recurrido contra la citada disposición.

En fin, un caso interesante, que viene dando que hacer desde hace tiempo y que el tiempo, precisamente, ha de decirnos cómo habrá de terminar.

«PAPAITO BROWNING», EL FAMOSO LIBERTINO, MURIO A LOS 60 AÑOS DE EDAD

SCARDALE, N. Y., octubre 12.—(AP.) — Edward West Browning, «protector de bellos pimpollos, melocotoncitos y cen mientas», héroe y protagonista de sensacionales escándalos amorosos, falleció hoy después de haber estado padeciendo durante mucho tiempo de parálisis. El domingo habría cumplido sesenta años.

Pródigo y botarate en nocturnas correrías, Browning era el prototipo del libertino, estallando el escándalo y la publicidad de su existencia de 1925 a 1927, en que adoptó a una muchacha y luego se casó con otra.

Deja propiedades que valen de seis a siete millones de pesos, sin legar nada a su esposa, la cual, no obstante, tiene el derecho de reclamar parte de esos bienes.

Las primeras nevadas caen en EE. Unidos

Los agricultores que viven próximos a la frontera con Canadá temen por la cosecha

PORTLAND, Maine, octubre 12. (AP).—Comienzan a caer grandes nevadas en los Estados Unidos y las hojas rojas y oscuras desprendidas de los árboles por los vientos de Otoño, se hallan sepultadas bajo la nieve en la porción septentrional de Maine.

Desde Caribou, Maine, llegan noticias informando que una sábana blanca de diez pulgadas de espesor cubre todo el territorio, añadiendo los despachos que las nevadas no han cesado todavía.

En el territorio próximo al río San Lorenzo, los caminos se encuentran cubiertos de nieve. Las comunicaciones telefónicas están interrumpidas por haberse roto los tendidos y muchos cables del alumbrado han sufrido los mismos desperfectos, por causa del peso de la nieve que se ha depositado sobre ellos. Los agricultores del territorio próximo a la frontera con el Canadá temen la pérdida de sus cosechas de papas y trigo.

Las temperaturas han descendido por bajo cero en la parte central de New Hampshire Los radiadores de los automóviles han recibido su primer tratamiento de alcohol.

William Green fué reelecto ayer para la presidencia de la Federación A. del Traba

La referida poderosa entidad norteamericana tomó el acu de aumentar su Comité Ejecutivo, que era de once miembro dieciocho, protestando de la participación de Clay en la

(Por LOUIS ASHLOCK, Redactor de «The Associate Press.)

SAN FRANCISCO, octubre 12. (AP.).—Después de haber dispuesto la Federación Americana del Trabajo el aumento de los miembros de su Comité Ejecutivo, de once a dieciocho miembros, procedió a la reelección de William Green, para el cargo de Presidente, y a la aceptación de una moción en que se declara que es «obra de prejuicios, injusta y desconsiderada», la participación de S. Clay Williams, en la Junta Ejecutiva de la N.R.A., por ser director de una empresa tabacalera.

La Federación, en su 54 Convención anual, después de haber desechado a gritos un conjunto de proposiciones que se asegura fueron presentadas por comunistas, adoptó la resolución de tachar a Williams, para ocupar el referido puesto en el organismo encargado de la concertación de las industrias americanas, para guiarlas por los caminos de la prosperidad. Se acordó asimismo solicitar del Presidente Roosevelt que haga un examen del historial de la vida de Willams, en su carácter de directivo de empresas.

La candidatura de Green, presentada por John L. Lewis, de los «United Miners of America», fué aceptada por unanimidad, y también por unanimidad, pues cada vez que trataban de hacer discutir una petición, se solicitaba de Green que actuara en disponer la votación inmediata, rechazándose indefectiblemente, las proposiciones. Desde luego, se aceptaron algunas, de reformadas.

James P. Dallas, de Seattle, declarado «fuera del orden» plantearse la cuestión abierta por haber preferido que las pro nes de fe que la Federación en la Democracia, son «pura Se había levantado para acerca de un proyecto de re ción sobre la N.R.A., y otro denando las diferencias esta das contra los obreros negros, fábricas del Sur. Ninguna de proposiciones pasó adelante y dejaron hablar, por ser imperti te su plática, habiéndose des do las razones que la inspiraba

Rudolph de Capio arremetió discurso contra la investigación una comisión del Senado de Es tados Unidos, practica en rela con el tráfico de pertrechos de rra. Capio, de San Diego, Ca nia, expuso que los fabricantes municiones son los que han lo el receso de la comisión, para lugar a que mediante las elecc se opere un cambio, por el cual sultan bien librados en sus inte Dijo, también, que «pronto tem mos una guerra, que rendirá dades amplísimas a los patrono

La Convención, después de la roración de Capio, reclamó en resolución que se continúen las quisas de la comisión senatorial

Este año se reafirmó el acu adoptado en la Convención del anterior, pidiendo al Comité Eje tivo que actúe con energía en la tición de indulto de Thomas J. ney y Warren K. N. Billing, con nados a cadena perpetua, ba sentencia que los declaró culp de ser los autores del atentado d mitero ocurrido durante la proce cívica que en San Francisco se braba en 1916, en favor de la p paración de guerra.

También la Federación reafi su actitud de siempre, contra llamadas leyes de sindicalismo minoso, cuyo repudio demanda.

Infructuosamente, trataron los comunistas de aguar la fiesta de Colón en New York

Un monumento al descubridor de América, encontrado en los almacenes del Ayuntamiento neoyorquino, donde permaneció más de cincuenta años, fué inaugurado por el Gobernador

NUEVA YORK, octubre 12. (AP). —Tres miembros de una organización comunista fueron golpeados, al extremo de perder el conocimiento, por los detectives y varios centenares de extremistas fueron dispersados como resultado de los desórdenes que se registraron en el exterior del Yankee Stadium, donde las sociedades italo-americanas se habían reunido para celebrar el Día de Colón.

Lo policía hizo uso de los puños así como de armas improvisadas, consistentes en rollos de periódicos, durante la breve refriega que se registró a las puertas del Stadium.

Dentro del Stadium no se registraron desórdenes y una multitud de más de diez mil personas aplaudió y vitoreó a las bandas de música y las banderas de las trescientas sociedades italianas que desfilaron por el campo antes de que los atletas participaran en los juegos italo-americanos.

La muchedumbre aplaudió largo rato la lectura de un telegrama de la Facultad del Colegio de la Ciudad de Nueva York censurando las demostraciones antifascistas llevadas a cabo por un grupo de estudiantes el martes pasado con motivo de la visita de una delegación de estudiantes italianos al Colegio.

Se concentraron unos 150 policías para evitar disturbios, pero poco después del mediodía llegaron unos 500 antifascistas y miembros de las organizaciones comunistas, portando banderas y estandartes con inscripciones contra el régimen fascista y el Duce Benito Mussolini. Los manifestantes formaron en fila en la estación del ferrocarril subterráneo e iniciaron la marcha hacia el Stadium, viéndose interrumpida la manifestación por cincuenta policía montados, los cuales cargaron contra los manifestantes a una señal.

Los dispersos manifestantes tuvieron que replegarse al lugar de donde habían partido y después se les permitió avanzar varias cuadras apartadas del Stadium y continur sus discursos en un vasto solar, bajo la vigilancia de la policía.

La refriega a las puertas del Stadium ocurrió más tarde, poco antes de que los italo-americanos que se hallaban en el interior se dispusieran a salir. Los detectives, temiendo que hubiera choques entre éstos y los elementos extremistas, entraron en acción.

Esta mañana tres individuos fueron arrestados por pintar las cercas del Stadium así como las aceras con inscripciones contra el fascismo. Uno de ellos, según la policía, es un alumno del City College. Los tres han sido presentados al Juez acusados de cometer una falta deliberadamente.

El Gobernador Lehman pronunció hoy un discurso en una fiesta organizada con motivo del Día de Colón por la Unión de Sociedades de habla española, celebrada ante la estatua del descubridor.

Lady Furness, en defensa de G. Vanderbilt

Dice que son ridículas las acusaciones hechas contra su hermana gemela

NUEVA YORK, octubre 12. (AP.) La que fué Lady Furness, hermana gemela de Mrs. Gloria Vanderbilt, llegó hoy a Nueva York para ocupar su lugar en el famoso pleito que ha entablado Mrs. Vanderbilt reclamando la custodia de su hija Gloria, de diez años de edad.

«Las acusaciones son ridículas», dijo Lady Furness con acento francés. «Todo son un manojo de mentiras. Se trata de una terrible injusticia.»

Hizo referencia a la acusación de Mrs. Harry Payne Whitne, cuñada de Mrs. Vanderbilt, de que ésta no posee las condiciones necesarias para ser tutora de Gloria, heredera de una fortuna de ocho millones de dólares. La declaración de los testigos propuestos por Mrs. Whitne, todos los cuales fueron criados de Mrs. Vanderbilt, ha sido la causa del precipitado viaje de Lady Furness desde París.

«¿Cree usted que su hermana debe hacerse cargo de Gloria?» le preguntaron los repórters.

«¿Claro está que sí?,» contestó al mismo tiempo que hacía un signo afirmativo con la cabeza. «La pequeña Gloria debe estar con su madre. Todos los hijos deben estar con sus madres respectivas.

«Mi hermana es una madre mejor que nuestra propia madre. Al menos no se vuelve contra sus hijos como ha hecho la nuestra.»

Mrs. Laura Kilpatrick Morgan, madre de Lady Furness y de Mrs. Valderbilt, ha declarado a favor de Mrs. Whitney. Aunque insistiendo que amaba a sus hijas, manifestó que Mrs. Valderbilt carecía de afecto maternal y dijo que la pequeña Gloria era tratada como «una pobre huérfana.»

Veinticuatro muertos y diez desaparecidos en el incendio de una mina

LYON, Francia, octubre 12 (AP). — El número de los muertos habidos en el incendio de la fábrica de productos químicos de St. Gobain a quince millas al Este de Lyon, asciende a veinticuatro. Hasta ahora se ignora la suerte de otros diez obreros.

El incendio comenzó en el fondo de una mina de pirita de hierro que pertenece a la fábrica. Tres cadáveres fueron extraídos ayer de la mina y otros veintiuno hoy.

Son pocas las esperanzas que se abrigan respecto a que vivan los diez obreros que permanecen todavía en las galerías.

Stoll pagó los 50,000 pesos del rescate de su esposa, pero no le fué devuelta ésta todavía

Cumpliendo rigurosamente todas las instrucciones dadas por él o los secuestradores de su esposa, el atribulado cónyuge, al que la Policía dió facilidades, sigue esperando

LOUSVILLE, Estado de Kentucky, octubre 12. (AP.)—Berry V. Stoll, después de haber respondido satisfactoriamente a todas las exigencias de los individuos que secuestraron a su esposa, regresó a esta población después de un largo y animado viaje en automóvil hasta el sur del estado, en seguimiento de otro carruaje. Esta noche, todavía se hallaba en espera de que quienes tomaron de sus manos los $50,000 que él pagó por el rescate de la esposa, se la devuelvan indemne, después de los singulares padecimientos corridos a manos de los salteadores.

Corriendo por el camino real, especialmente despejado por los bailios y otras autoridades judiciales, el auto de Stoll cubrió un extenso tramo. Precediéndolo, según dicen informes de las poblaciones que cruzara en veloz carrera, iba otra máquina no menos presurosa que la suya, llevando, entre otros pasajeros, una mujer cuyos ojos se hallaban vendados.No se sabe, en realidad, si la misteriosa mujer cuyos ojos cubrían vendas era Mrs. Stoll, u otra llevada de esa manera, para ocultar la verdadera identidad de los viajeros. Este carro no se paró en parte alguna.

Después de su regreso a esta población, Stoll emitió la siguiente declaración:

—Seguimos cuidadosamente las instrucciones que se nos dieran, hicimos frente a todas las exigencias y esperamos ahora que se cumpla lo prometido. Los que en este caso han tenido intervención, pueden actuar libremente, sin temor de que se les entorpezca en su acción. (f.) Berry V. Stoll.

Las ricas e influyentes familias de Speed y Stoll han hecho público que se encuentran en la mejor disposición de satisfacer las exigencias que se les han hecho, con tal de que se les devuelva a la secuestrada viva e indemne.

No se ha dicho por lo pronto si el rescate fuera abonado a los secuestradores mismos, o si se ha actuado mediante intermediarios suyos. Si se ha pagado el dinero a los que tienen a Mrs. Stoll en sus manos, es claro, hasta ahora, por lo que se ha estado viendo, que han intervenido varias personas en el hecho sensacional.

El secuestro se cometió el pasado miércoles, en la casa señorial, recoleta y aislada en un paraje distante de centros urbanos, al cual llegase, con el pretexto de que venía a reparar un teléfono, cierto tipo desconocido de la policía. Primero, amedrentó a la doncella Ann Woolet, pistola en mano, para que le dejase entrar en las habitaciones de la señora, procediendo luego a maniatarla y amordazarla, para que no hiciera resistencia alguna ni gritase.

Mrs. Stoll, que convalecía de una enfermedad, hallábase en negligee; ella y su criada eran las dos únicas personas que a la sazón se encontraban en la casa. Al ofrecerle un cheque al individuo, éste tiró de una palanca de hierro descargándole un golpe en la cabeza. Entonces la señora que sangraba, rogóle que no la matase. Optó en esos momentos por llevársela, sin que se hayan tenido más noticias de la señora que tan prominentemente figuraba en los círculos sociales.

Stoll, confiado en que le devolverían a la esposa, pagó, de buena fe, en las montañas de Kentucky, otrora escenario de las hazañas del bandido Jesse, el rescate de $50,000, que le exigieran.

Ante la Comisión de Aviación declarará Eckener respecto al servicio aéreo con dirigibles

Se proyecta establecerlo entre Estados Unidos y Alemania con cuatro dirigibles, de los cuales pondría dos cada uno de dichos países. Censuras a los contratos postales aéreos

WASHINGTON, octubre 12. (AP). La Comisión designada por el Presidente Roosevelt para que informe acerca de las necesidades de la aviación americana escuchará al doctor Hugo Eckener sobre la posiblidad de un servicio de pasajeros trasatlántico poco después de la llegada a esta capital del comandante del Graf Zeppelín.

Clark Howell, Presidente de la comisión, dijo hoy que se había invitado al doctor Eckener, quien salió ayer para conferenciar con los americanos acerca del establecimiento de una proyectada línea con la cooperación de los Estados Unidos y Alemania, suministrando cada país dos dirigibles.

Varios testigos, entre ellos Ewing I. Mitchell, Subsecretario de Comercio, han recomendado a la comisión que apoye el establecimieneto de un servicio de pasajeros con dirigibles cuando informe al Presidente Roosevelt.

Paul Braniff, Vicepresidente de la Braniff Airways, atacó hoy los contratos postales aéreos.

J. Brooks B. Parker, agente de seguros de aviación de Filadelfifa y Nueva York,abogó por una agencia permanente que formule una política aérea y coordine las actividades de los departamentos que tengan jurisdicción sobre la industria.

TACHAN DE MONOPOLIO A LA «ALUMINIUM COMPANY OF AMERICA»

WASHINGTON, octubre 12. (AP-. La Secretaría de Justicia, sin entrar en más calificaciones, emitió hoy una declaración exponiendo que la «Aluminium Company of America», no es otra cosa sino un vasto monopolio, juicio que ha resultado de un pleito que en razón de aumentos injustificados de precios, se interpuso, en reclamación de un millón de dólares contra la compañía, de la cual es directivo el ex Secretario del Tesoro, Andrew W. Mellon. El pleito procede de que la compapia intenta cobrar 600,000 dólares, por aluminio suministrado durante la guerra al Gobierno americano, pero se alega en ocntra de eso que tal empresa, valiéndose de que es un monopolio,, por dominar la producción del aluminio en los Estados Unidos, fijó sobre las mercancías adquiridas precios superiores a los que tienen.

Reducción de la jornada en los EE. Unidos

Los obreros de la industria de trajes de algodón sólo trabajarán 36 horas semanales

WASHINGTON, octubre 12. (AP). Cerca de 200.000 obreros de la industria de confección de trajes de algodón, fueron informados hoy por el Presidente Roosevelt de que a partir del primero de diciembre, sus horas de trabajo se reducirán de 40 a 36 a la semana, sin reducción de los salarios.

El Presidente ordenó la reducción de la jornada el verano pasado, pero difirió la aplicación de esa orden en vista, de la protesta de varios industriales. Designó entonces una junta imparcial para que investigara la razón de las protestas.

Ha llegado el Presidente a la conclusión de que la reducción de la jornada semanal está justificada debido al aumento potencial del empleo y al mejoramiento de las condiciones de la industria.

La resolución se adoptó después que la Federación Americana del Trabajo abogó por la semana de treinta horas, pero no existe indicación alguna de que el Gobierno pretenda hacer de la reducción de la jornada semanal una política general para el futuro inmediato.

El Presidente ha ordenado, además que las tarifas que rigen para el trabajo a destajo se aumenten un diez por ciento a partir del primero de diciembre próximo.

TODA MUJER elegante está en el compromiso de visitar hoy "El Encanto"

1° Porque en todos los departamentos se están exhibiendo ya las más interesantes creaciones de otoño: Telas, Encajes, Sombreros, Vestidos, Fajas, Ropa interior, Medias, Joyería, Bufandas, Guantes, etc.

2° Porque en el Primer Piso estamos celebrando una GRAN VENTA ESPECIAL de todos cuantos artículos se requieren para la decoración y adorno del hogar. Precios extraordinariamente reducidos.

3° Porque hoy es día de OFERTA EXCEPCIONAL DE CORTES Y RETAZOS. Una oferta extraordinariamente interesante, que comprende una enorme variedad de cortes y retazos en tejidos y colores de gran moda a precios insospechablemente económicos.

4° LUNES: SANTA TERESA DE JESUS. Usted puede elegir económicamente, el regalo más suntuoso. En cualquier departamento encontrará un objeto propio e interesanre. De una manera especial, recomendados a usted visite el Departamento de Objetos de Arte, donde encontrará magníficos y distinguidos regalos: moticas para bolsa, moteras y bomboneras de cristal de Bohemia, pomos de finos cristales tallados y grabados, muñecas de Lenci para adorno de sala y habitación, hermosas figuras de porcelana de Sajonia en estilos clásicos, tinales para libros en bronce, alabastro y madera con tallados de arte moderno y alegorías de figuras y animales, etc

El Encanto

El Departamento Postal servirá a usted cualquiera de los artículos anunciados.

M.E.C.D. 2016

9A SECCION

TELEFONOS:
Dirección. A-3577
Jefe de Redacción. A-3205
Sección de Sports. M-7912

DIARIO DE LA MARINA

TELEFONOS:
Quejas. M-7911
A. Clasificados. . A-3333
Agencia Marianao FO-7380

9A SECCION

AÑO CII — EL PERIODICO MAS ANTIGUO DE CUBA — LA HABANA, SABADO, 13 DE OCTUBRE DE 1934 — ACOGIDO A LA FRANQUICIA POSTAL — PAGINA NUEVE

LA ACTUALIDAD

El plan de Azaña y de los socialistas sobre una Iberia soviética

(Por LEON ICHASO)

PROPOSITO del contrabando de armas descubierto días antes del fracasado movimiento revolucionario de España se ha hablado con insistencia de un proyecto concebido por Manuel Azaña durante su presidencia del Consejo de Ministros en colaboración con los socialistas. Se trataba de provocar por medio de un grupo de portugueses emigrados en España una revolución en la República lusitana que convirtiese a Portugal en una Iberia, en una nueva Rusia soviética acaudillada por Largo Caballero, Prieto y Azaña, que se extendiese de Norte a Sur y de Este a Oeste de la Península. A los portugueses emigrados y revolucionarios les entregaron Azaña, Indalecio Prieto (Ministro de Hacienda entonces) y Largo Caballero por medio del millonario Horacio Echevarrieta, armas de todas clases, bombas de aviación, ametralladoras, pistolas, bombas de dinamita y abundantes municiones.

Pero fracasó el proyecto y las bombas y demás armas destinadas para la revolución de Portugal fueron enviadas a Cádiz. 500,000 pesetas dadas como comisión desaparecieron en su mayor parte en automóviles, joyas y otras bagatelas compradas por los comisionados. No se pagaron las armas ni las municiones ni las bombas. Todas estas provisiones de guerra entregadas por órdenes de Azaña a los aludidos portugueses revolucionarios, fueron compradas de nuevo por Echevarrieta y compañía para la fracasada intentona socialista, comunista, anarcosindicalista y azañista.

Es aquí el artículo editorial que sobre este asunto publicó el diario de Lisboa «O Seculo», uno de los periódicos más leídos y autorizados de Portugal:

«La diabólica maquinación tenía diversas ramificaciones y era alimentada por personalidades influyentes en diversos medios españoles. Después de haber asegurado sólidas colaboraciones con los más altos reductos del Poder, trató de procurarse también las más bajas, las que fermentan en los pantanos donde se realizan los más sucios y obscuros negocios que ningún Código logra castigar, porque por su naturaleza siempre logran escaparse de sus mallas. En el complot revolucionario hispano-portugués surgen envueltos ministros en ejercicio, banqueros sin escrúpulos, armadores piratas, confuso conglomerado dispuesto a todo, y tirando de las cuerdas de esta gran cohorte de aventureros, tres o cuatro forajidos portugueses que hicieron de sus vidas revolucionarias ganzúa adecuada para satisfacer sus abyectos y criminales intereses. Las armas y las bombas de Aviación destinadas para lograr a la fuerza el retorno de Portugal al desorden político anterior al 28 de mayo, corregido y aumentado, e integrar en seguida en este país dentro de la proyectada República soviética ibérica, no pudieron ser entregados de momento a los delegados del Comité de disolución nacional que trabajaba en Madrid. Era preciso dinero para pagarlas.

¿Quién suministró ese dinero? Echevarrieta. El célebre banquero español que mientras recibía en su palacio de recreo a Alfonso XIII estaba financiando la revolución republicano-socialista. El Estado español le debía tres millones de pesetas. Si los agentes de la revolución lograban conseguir que Indalecio Prieto, en aquel tiempo ministro de Hacienda, le mandara satisfacer esa deuda recibirían por ello una suculenta comisión con la cual pagarían el armamento ambicionado. Don Indalecio fué generoso. Cayeron del cielo en manos de los revolucionarios tres millones de pesetas. Echevarrieta pasó a las de los filibusteros portugueses quinientas mil. De este modo quien suministraba el dinero para fomentar la guerra civil en Portugal era el propio Estado español, o por lo menos el hombre que en aquel momento tenía a su guarda el Erario de aquel país. Ahí es el hecho sensacional. Autorizando la entrega de armas a los emigrados portugueses, Azaña colaboraba con los que se proponían hacer la revolución en este país para convertirse a continuación en sus señores y tiranos. Proporcionando los medios necesarios para el pago de las armas, D. Indalecio puso el Tesoro español al servicio de los intereses que operan del lado de acá y del lado de allá de la frontera».

Tiene este plan—comentamos nosotros— por lo sombrío, por lo tortuoso y por lo absurdo todos los rasgos, toda la marca de fábrica de los Azaña, de los Largo Caballero y de los Indalecio Prieto. Está nutrido de aquella soberbia megalómana, de aquella ambición ciega y fanática que no se detiene ni ante las leyes internacionales ni ante los vínculos de una nación amiga, ni ante la responsabilidad de los actos, desempeñados ni ante ningún dictado de conciencia.

¡Y pensar que Azaña, Largo Caballero e Indalecio Prieto estuvieron gobernando a España durante dos años!

Bombardeada y sitiada la fábrica de armas de Trubia, baluarte de los rebeldes

El jefe de la aviación militar fué destituído

Por vez primera en muchos años no se celebró ayer en España la Fiesta de la Raza

MADRID, octubre 12. (WP). — El jefe de la aviación militar española, comandante Pastor, ha sido destituído del cargo, sin que se conozcan las razones que ha tenido el Gobierno para tal determinación.

Inmediatamente se hizo cargo del mando de la aviación el comandante Sáenz de Buruaga.

NO SE CELEBRO LA FIESTA DE LA RAZA

MADRID, octubre 12. (WP). — La Fiesta de la Raza, celebrando el descubrimiento de América, no se observó hoy en España, por ver primera en muchos años.

El Presidente del Consejo explicó que la situación no permitía las celebraciones de actos de años pasados.

Los diplomáticos hispanoamericanos colocaron flores en el monumento a Colón, en la hermosa avenida de la Castellana, pero no se pronunciaron discursos.

Todos los bancos y establecimientos permanecieron cerrados debido a la festividad.

El premio literario ofrecido en relación con la Fiesta de la Raza, correspondió al ex ministro del Trabajo, señor Estadella, quien usando el pseudónimo de Gonzalo Heredia de la Torre, escribió un poema titulado «Canto a España».

UNA LESIONADA

Al caerse casualmente en su domicilio, se produjo ayer lesiones de carácter grave, Enriqueta Sánchez de Delgado, natural de España, de 60 años de edad y vecina de 25 y 26.

La personalidad de D. José María Gil y Robles y su actuación en la política al frente de la "Ceda"

MADRID, octubre 12. (AP.)— Ninguna personalidad política española ha despertado mayor interés en España que la de José María Gil Robles.

Paladín de las derechas, lleva luchando duramente desde la implantación de la república en defensa de ellas, auxiliado por su elocuencia y por su conocimiento de las leyes y de los principios políticos.

Muchos españoles, creen que será el Moisés, que conduzca al pueblo español a la región prometida de tranquilidad y paz social, que la mayoría de los españoles anhela.

Nacido en Salamanca el 27 de noviembre de 1898, hijo de un Catedrático de dicha Universidad, de ideas católicas y muy relacionado con los legitimistas españoles, ha visto desde pequeño en su hogar, las luchas políticas; pues su padre sufrió persecuciones y desempeñó cargos políticos diversos en el Partido Integrista.

Desde su infancia ha sido un católico muy entusiasta de su religión y educado con los padres salesianos dió muestras durante el estudio del bachillerato de una gran piedad y de una clara inteligencia.

Bachiller a los 15 años, fué a los 19 Licenciado en Derecho y a los 20 doctor con premios y menciones especiales y extraordinarias. Dos años después ganó en reñida oposición una cátedra de Profesor en Derecho Político en la Universidad de la Laguna (Islas Canarias.)

Poco después quedaba excedente y se dedicaba al periodismo, ingresando como redactor del periódico «El Debate» de Madrid.

Desde 1923, empezó a colaborar con los elementos de derechas en la

D. José María Gil Robles

labor del Directorio, siendo uno de los que auxiliaron a Calvo Sotelo a redactar el Estatuto Municipal que dió la dictadura. Por este tiempo pasó a ser Catedrático en Salamanca también en Derecho Político y fué nombrado Secretario de la Unión de Municipios Españoles y miembro de Acción Católica.

Se ha dedicado a fundar partidos políticos, entre otros el de Acción Social Popular y al celebrarse las elecciones para las Cortes Constituyentes de la República vino por el puesto de las minorías, Diputado por la provincia de Salamanca, representando el bloque agrario.

Fué entonces, cuando en el Parlamento, empezó a ganar prestigio por sus acertadas intervenciones y por su acometividad contra la mayoría izquierdista, socialista y republicana que atacaba a las minorías derechistas con una agresividad desacostumbrada en el parlamento español.

Gil Robles defendió su acta, defendió sus puntos de vista en diversas cuestiones y ganó prestigio y partidarios que empezaron a ver en él un futuro caudillo de las derechas.

En estas Cortes Constituyentes discutió ampliamente, sostuvo polémicas enérgicas contra los más expertos caudillos izquierdistas y socialistas y su palabra y sus argumentos eran escuchados con respeto, por sus propios enemigos encarnizados.

Al efectuarse la constitución del grupo político de Acción Popular fué su alma y más enérgico creador y defensor. En marzo de 1933, crea la confederación española de derechas autónomas llamada abreviadamente «Ceda» y trae en las segundas cortes de la república de octubre de 1933, la minoría más numerosa de la cámara formada por 114 diputados, de los cuales la muerte y algunas discrepancias políticas ha disminuído el número en esta fecha; pero dejándole como el jefe del grupo más numeroso parlamentario.

En estas cortes ha apoyado a gobiernos de centro y ha hecho declaraciones en diversas veces de su espíritu republicano templado, enemigo de extremismos peligrosos y deseoso de llevar a la república española, por un camino de paz y de templanza atendiendo mucho a las necesidades obreras y tratando de convencer a los ricos de la necesidad de auxiliar a sus hermanos los trabajadores de todas clases.

La catedral de Oviedo sufrió daños de consideración en el bombardeo de los extremistas

Las comunicaciones con la zona asturiana continúan cortadas y las únicas noticias que recibe el Gobierno provienen del teléfono militar. Se cree que López Ochoa recibirá refuerzos

MADRID, octubre 12. (AP.).—El general Eduardo López Ochoa, al frente de sus fuerzas regulares y de los legionarios extranjeros, está ejerciendo gran presión sobre los insurgentes en los puestos avanzados del área de Oviedo, según anunció hoy el Gobierno.

Las unidades de la aviación bombardearon la fábrica de armas de Trubia, que se utiliza por los rebeldes como fuerte, esperándose que las tropas que han puesto sitio a la fábrica, la tomen en breve. La Catedral de Oviedo, tumba de los reyes de Asturias y León, recibió grandes daños durante el bombardeo.

El primer Ministro Alejandro Lerroux, cuyo Gobierno derechista provocó la revolución, se muestra optimista.

«Lo único que resta por hacer es acabar con los últimos rescoldos de la rebelión», dijo. «El movimiento ha sido aplastado completamente. Los relatos que se han publicado acerca de atrocidades cometidas por los rebeldes en Asturias son exagerados y, según nuestras informaciones, no se han podido confirmar.»

Las informaciones que se reciben de Madrid, Zaragoza, provincias andaluzas, Bilbao y Barcelona, dan cuenta de que reina completa tranquilidad. En Bilbao los obreros han retornado al trabajo. Una compañía enviada al barrio industrial, regresó con cien prisioneros y un camión cargado de armas.

Asturias continúa aislada, y las únicas comunicaciones que se reciben de aquella región, son las despachadas por el telégrafo militar. El personal de reparación de los teléfonos está activamente dedicado al restablecimiento de las líneas cortadas por los revolucionarios.

Los regulares del general López, que se encuentran en las últimas áreas rebeldes, están avanzando gradualmente con el objeto de realizar un ataque a Olloniego, entrada al distrito minero. Se considera posible que las tropas del general López Ochoa sean reforzadas a causa de las dificultades que ofrece el territorio y al hecho de que los insurgentes han hecho uso de las minas y de los edificios de las mismas para almacenar explosivos.

Las escuadrillas aéreas también bombardearon las veredas y los caminos donde los rebeldes reorganizaron sus fuerzas después de haberse retirado de Oviedo ante el avance de las tropas.

En San Sebastián, la policía ha practicado un registro en la redacción del periódico «La Prensa», confiscando bastantes armas. Fué arrestado el director del periódico.

Varios Jueces han sido designados con el fin de que ayuden a despachar el trabajo que tienen acumulado los ocho Magistrados que actúan en las causas de los procesados, por haber tomado parte en actos de violencia.

Reconstrucción del monasterio de Osera, Orense

La orden del císter hace importantes mejoras en el «Escorial de Galicia»

LA CORUÑA, oct. 12. (AP).—En la provincia de Orense hay un monasterio que actualmente tratan de restaurar los Padres de la Orden Cisterciense y que se llama el Monasterio de Osera, en cuya restauración trabajan desde 1930, habiendo realizado ya una hermosa obra de reconstrucción desde dicha fecha.

Este monasterio lleno de bellezas arquitectónicas, desde 1137 se ha llamado «el Escorial de Galicia».

La mayoría de los edificios están construídos en los siglos XIV, XVI y XVII, y actualmente presentan una maciza mole formada de gigantescos bloques grises, con una fachada inmensa, dorada por los líquenes, y en donde hierbas, yedras y yerbajos trepan dando a su exterior un bello y centenario aspecto.

En la guerra sostenida por los españoles contra las tropas de Napoleón, Osera sufrió pérdidas de importancia y más tarde, al vender los bienes del clero, Mendizábal enajenó el Monasterio por 2,500 reales, unas 625 pesetas. Muchos de los tesoros artísticos que poseía, como códices, muebles, pergaminos, etc., fueron llevados al Instituto de Orense, y otras piezas artísticas se colocaron en calles y plazas de la ciudad de Orense, como ocurre con las fuentes situadas antes en los patios del monasterio.

En 1930 la Orden de los Cistercenses lo readquirió, pagando por él 250,000 pesetas, y desde dicha fecha se ha dedicado a restaurarlo, haciendo de él uno de los monasterios más bellos y suntuosos que posee actualmente Galicia.

Serán ejecutados al amanecer el jefe de los mozos de escuadra y varios oficiales del ejército

Se pide cadena perpetua para el comandante de las fuerzas de Seguridad de Cataluña. El Teniente Coronel Ricart, Jefe de la Guardia de Asalto, será juzgado mañana. Ejecuciones

BARCELONA, octubre 12. (AP.). —El Comandante Pérez Farrar (comandante de los Mozos de Escuadra en Cataluña), y el capitán José Escofet, han sido condenados a muerte por un consejo de guerra celebrado en esta capital, por haber participado en la abortada revolución. Se ha dispuesto que ambos militares sean ejecutados al amanecer.

Diecisiete paisanos fueron condenados a cadena perpetua en un consejo sumario, por haberse comprobado que participaron en la revolución de hace menos de una semana.

A todos se les acusó de haber atacado a un grupo de Guardias Civiles, de los cuales uno resultó muerto, y varios heridos.

El consejo de guerra se celebró a bordo del vapor «Uruguay», convertido en prisión a causa de que las cárceles están congestionadas con los presos hechos a causa del movimiento rebelde.

Además de las penas de muerte impuestas al comandante Pérez Farrar y capitán Escofet, el consejo de guerra celebrado en Montjuich, también condenó a muerte al capitán de Caballería Federico Escofet y al capitán de Artillería Francisco López Atell. El Fiscal pidió cadena perpetua para Ricardo Salas, comandante de las Fuerzas de Seguridad. El teniente coronel Juan Ricart, jefe de las Fuerzas de la Guardia de Asalto de Barcelona, será juzgado mañana.

Los elementos extremistas se proponían poner en libertad a 'distinguidos' presos de Málaga

Se hacen gestiones cerca de las autoridades para lograr que no se realice el proyecto de supresión del ferrocarril entre Málaga y Fuengirola, lo que acrecentaría la crisis

MALAGA, octubre 12.—En la cárcel de Málaga se ha descubierto otro intento de fuga, que, de haber sido realizado, hubiera revestido trascendental importancia, por la calidad de los presos que hubieran recobrado la libertad.

La evasión ha sido frustrada, gracias a un servicio de vigilancia especial que tenía montado el director del establecimiento cerca de los presos sociales.

Se ha comprobado que estos últimos estaban en combinación con otros elementos extremistas del exterior, entre ellos, según parece, el llamado Silíceo Victorio, que con otros que ya fueron detenidos, logró evadirse el pasado mes de julio, y que eran los que habían de proporcionarles armas y todos los medios para lograr la fuga.

En una requisa hecha en las celdas se encontraron algunas herramientas y una carta, en la que, al parecer, se indica la fecha de efectuarse la evasión. Esta estaba dirigida por un portugués, de ideas anarquistas, que fué detenido aquí hace unos meses por la Guardia civil.

Como existe la creencia, según datos que conoce el director de la cárcel, de que las personas ajenas a la prisión venían practicando una mina subterránea desde las obras que se efectúan para el nuevo Matadero municipal, hasta la enfermería de la cárcel, hoy un arquitecto girará visita de inspección a aquellas obras.

El número de encartados en el intento de fuga es muy considerable, y todos ellos están encerrados ya en celdas de castigo.

LA SUPRESION DEL FERROCARRIL MALAGA-FUENGIROLA OCASIONAA EL PARO DE MUCHOS OBREROS

MALAGA, octubre 12. (SE.)—El gobernador civil manifestó a los periodistas que había salido de Madrid con dirección a Málaga el director de Ferrocarriles, para tratar de evitar la supresión del ferrocarril de Málaga a Fuengirola que dejaría cesantes a muchos obreros y empleados.

PRECAUCIONES EN GRANADA

GRANADA, octubre 12. (SE.)—advirtieron grandes precauciones patrullando por las calles fuerzas del orden público armadas con tercerolas.

Se vigilaron las carreteras.

Las autoridades guardan absoluta reserva, limitándose a decir que obedecía a órdenes de Madrid.

TEMPORAL DE LLUVIAS

GRANADA, octubre 12. (SE.)—Descargó una fortísima tormenta.

Los bomberos tuvieron que salvar a ochenta y seis niños que estaban en una escuela.

Muchas casas están inundadas y han perecido bastantes animales domésticos.

Lo propio ha ocurrido en Baza y otros pueblos.

En la vega granadina las pérdidas son considerables.

OCHENTA MIL PESETAS DE PERDIDA POR UN INCENDIO

MALAGA, octubre 12. (SE.)—Se declaró un incendio en los almacenes de herramienta de los talleres de los Ferrocarriles Andaluces.

Desde el primer momento, las llamas adquirieron una intensidad extraordinaria.

Rápidamente cundió la noticia por la población, y de todos los barrios empezaron a llegar obreros y empleados de los talleres, con el propósito de cooperar a los trabajos de extinción.

El servicio de bomberos se movilizó con la mayor diligencia, y en unión del personal de la Compañía organizó los trabajos para localizar el fuego, primero, y dominarlo, después. En los primeros momentos se temió que se propagara a los talleres y almacentes inmediatos, lo que hubiera determinado una verdadera catástrofe, pues sobre la cuantía de las pérdidas, el número de obreros que de momento hubieran quedado sin ocupación hubiera sido grande. Este peligro quedó conjurado, y al poco de empezar los trabajos se localizaba el siniestro y quedaba dominado poco después.

Las pérdidas se calculan en 80,000 pesetas, y las causas del fuego se atribuyen a un corto circuito.

DIMITE EL ALCALDE DE GRANADA

GRANADA, octubre 12. (SE.)—Ha dimitido con carácter irrevocable el alcalde don Ricardo Corro. Fundamenta la dimisión en la falta de asistencia conque cuenta para el mejor desempeño de su misión y en la nula colaboración personal de los concejales.

Se cree que las verdaderas causas de la dimisión obedece a la precaria situación de la administración municipal.

Se supone que el Gobernador designará una Comisión gestora.

DESAPARICION DE IMPORTANTES DOCUMENTOS

SEVILLA, octubre 12. (SE.)—Del auto en que viajaban los señores Domecq se extraviaron dos maletas conteniendo documentos valorados en seiscientas mil pesetas.

Oiga todos los días de 7 a 8 de la noche

LA HORA del DETALLISTA

Las últimas noticias del día Artículos de fondo. "Cruzando el Pantano", por Alberto C. Vila. Entrefilets. Cables de última hora. Las siete mentiras diarias. Exquisita colaboración.

LA HORA DEL DETALLISTA se trasmite por la

C M X

LAVIN, a 905 kilociclos

La Estación que se oye de San Antonio a Maisí.

Director: Dr. Felipe Rivero

Cincuenta y un heridos a consecuencia del choque de un autobús y un camión

GERONA, octubre 12. SE. En la carretera de Barcelona a Francia, en el término municipal de Fornell de la Selva, un autobús que procedía de Francia con vendimiadores que habían acabado la vendimia en aquel país y regresaban a España con sus familias, figurando entre los ocupantes muchos niños, fué embestido por un camión que procedía de Barcelona y volcó, resultando 36 heridos graves y de menos gravedad 15.

En el Hospital han ingresado 44 de los heridos.

Entre los heridos hay muchos niños.

El autobús sólo tenía cabida para 36 y viajaban 60.

Los rebeldes de Asturias se retiran a la desbandada de algunos puntos bombardeados

Lerroux manifestó que la revolución está finalizando en toda España. Luis Araquistain estuvo tres horas detenido y se le sometió a interrogatorio respecto a su actuación

MADRID, octubre 12. (WP). — La captura de Oviedo, capital de Asturias, ha quitado a los rebeldes su más importante fortaleza, en opinión del jefe del Gobierno, quien anunció a los periodistas que las tropas han ocupado todos los puntos estartégicos de Oviedo sin encontrar resistencia, lo que indica claramente, dijo, «que estamos al fin de la revolución».

Agregó que los aviones militares volaron sobre la ciudad y vieron a los rebeldes huyendo y abandonando sus armas y confirmó que las tropas del general López Ochoa han establecido su cuartel general en la comandancia militar de Oviedo.

Contestando a preguntas que le hicieron los periodistas respecto a si se habían registrado actos de ferocidad en Asturias, el jefe del Gobierno dijo que es prematuro hablar de tales cosas. En la zona oriental los rebeldes respetaron a los curas y a los veraneantes y no les causaron daño alguno, limitándose a incautarse de sus automóviles.

El general López Ochoa ha distribuído sus tropas en los puntos estratégicos de Oviedo y tratará de restablecer la normalidad.

ARAQUISTAIN ESTUVO TRES HORAS DETENIDO

MADRID, octubre 12. (WP). — Luis Araquistain, diputado socialista, ex embajador en Berlín y colaborador de la revista «Foreign Affairs», de Nueva York, estuvo detenido durante tres horas, quedando más tarde en libertad. Manifestó que en la Comisaría se le sometió a un interrogatorio acerca de sus relaciones con el movimiento revolucionario.

Medio millón de pesetas de indemnización pide Rey Mora, al periódico "El Socialista"

Los pasajeros de siete automóviles fueron asaltados y desvalijados por siete individuos armados en la carretera de Logroño, siendo detenidos casi todos y ocupado lo robado

MADRID, Octubre 12 (SE) — El diputado Rey Mora ha nombrado para que le represente en la querella interpuesta contra «El Socialista», a Cirilo Tornos.

En dicha querella se pide el procesamiento y prisión del director de «El Socialista» y una indemnización de medio millón de pesetas.

La celebración de la vista se efectuará ante el Tribunal de Urgencia.

PRESENTACION DE QUERELLAS

El Fiscal de la República ha presentado en el Juzgado una querella contra «El Socialista», con motivo de la publicación de una carta calumniosa.

También la ha presentado el vocal del Tribunal de Garantías Basilio Alvarez.

EN LOGROÑO DESVALIJAN A LOS VIAJEROS

LOGROÑO, Octubre 12 (SE)—Cuando regresaban de las fiestas que se celebraron en diferentes puntos, eran detenidos los automóviles en la carretera en el lugar llamado Estrella donde siete individuos pistola en mano exigían a los ocupantes el dinero y las alhajas, desvalijando a los viajeros de siete coches y dándose a la fuga.

Avisada la fuerza pública, salieron Guardias de Asalto y Guardia Civil a dar una batida, logrando detener a casi toda la banda y recuperando el dinero y las alhajas, además de siete pistolas que habían sido enterradas.

Se dice que los detenidos son extremistas de los que intervinieron en el movimiento de diciembre.

INCENDIOS Y DISTURBIOS

JEREZ DE LA FRONTERA, Octubre 12 (SE)—Unos desconocidos arrojaron líquidos inflamables sobre traviesas amontonadas en un paso a nivel cerca de la plaza de toros, produciéndose un incendio que fué sofocado por los de Asalto.

También fueron arrojados algodones impregnados de gasolina sobre un automóvil propiedad del exdiputado Fermín Aranda, prendiéndole fuego.

Las barriadas extremas las recorren grupos de mozalbetes que se dedican a romper las lámparas del alumbrado público con tiradores Los de Asalto cargaron sobre los revoltosos, originándose gran alarma.

Fué detenido Juan Castro y la joven comunista María Luisa Cobo pasó a la cárcel.

En la plaza del Arenal fué encontrada una lata vacía que tenía una mecha y daba la impresión de una bomba.

UNA ESTATUA A UN PERIODISTA

ZARAGOZA, Octubre 12 (SE)—El Ayuntamiento acordó por unanimidad levantar una estatua al periodista muerto recientemente en el accidente ocurrido en un paso a nivel de El Escorial, conocido por el seudónimo de «Mefisto».

AVERIADO UN VELERO YUGOESLAVO

MALAGA, Octubre (SE) —Entró en este puerto el velero de un palo «Kooka Hurra», de nacionalidad yugoeslava. Trae el botalón partido y no funciona el motor. Fué remolcado por el vapor de los prácticos del puerto.

Dicen los tripulantes que hace días fueron abordados por un vapor de pasaje en alta mar, y que desde entonces han estado a la deriva.

Parece que este velero es el barco que hace varias noches fué abordado por el vapor correo de Melilla que sale de este puerto «Sister», de cuya embarcación y tripulantes se desconocía la suerte.

LOS HALLAZGOS EN MONFORTE

LUGO, Octubre 12 (SE)—El Gobernador dijo a los periodistas que la Guardia Civil de Monforte, a las órdenes del teniente alcalde de Saranda, ha encontrado en una choza dedicada a bodega, en el lugar de Pueblas de Adra, parroquia de Regada, noventa bombas, 8.874 balines, dos cajas con explosivos y bolsas con antimonio, clorato y azufre, que estaban cubiertas con ejemplares de «El Socialista» y entre paja.

Además de haber sido detenido un concejal, se detuvo a siete directivos de la Agrupación Socialista de Monforte, quedando todos incomunicados.

Los explosivos fueron llevados al Parque de Artillería de Monforte.

UN INCENDIO DESTRUYE TRES CASAS

SEGOVIA, Octubre 12 (SE) — En Fuentepelayo se declaró un incendio, que rápidamente alcanzó grandes proporciones.

A pesar de los esfuerzos de las autoridades y vecindario, quedaron destruídas por el siniestro tres casas, en cuyo interior se guardaban grandes cantidades de cereales.

Todo lo afectado por el siniestro se hallaba asegurado.

NUEVAMENTE SE NOMBRA DIRECTOR A «FABIAN VIDAL»

MADRID, Octubre 12 (SE)—«La Voz» da cuenta de que ha vuelto a ocupar la dirección del periódico «Fabián Vidal», cesando el que lo fué hasta ahora don Paulino Massip, que pasa a la dirección de «El Sol».

ROBO EN UN VAPOR

James Hennessey, primer oficial del vapor inglés «Baron-Polwarth», surto en puerto, denunció a la policía, que de la despensa del mismo le habían robado mercancías que apreció en la suma de 26 pesos, sin que por el momento pudiera señalar quienes eran los autores.

UN INTERESANTE LIBRO DEL DOCTOR JIMENEZ QUESADA

Es de alto valor práctico para todos aquellos que sufren males a los oídos

MADRID, oct. 12. (AP).—El doctor M. Jiménez Quesada acaba de publicar un libro de gran interés científico para cuantos dedícanse a estudios relacionados con la otorrinolaringología.

El doctor Jiménez Quesada está encargado del servicio laringológico de la Cátedra e Instituto del doctor Marañón, y es uno de los jóvenes doctores que más prometen en la generación nueva médica española.

El libro se titula «Dolor, supuración e higiene del oído», y está editado por la Biblioteca de Vulgarización Médica, que publica la editorial «Zenit» de Madrid.

Esta Biblioteca se ha dedicado a propagar los conocimientos médicos entre los pacientes, tendiendo más a prevenir las enfermedades y sus complicaciones, que a dar a los lectores medios de curación, los cuales deben siempre obtenerse de doctores especializados.

El libro, después de dar unas amplias explicaciones vulgarizadoras referentes a la anatomía del oído, trae, todo en lenguaje sencillo y asequible a todas las inteligencias, una serie detallada de las dolencias que pueden afligir a los humanos en el órgano auditivo.

Dedícase a hacer entender a los pacientes los motivos principales por los que se presenta el dolor de oídos, y es todo el libro una lucha contra los procedimientos empíricos y contra los prejuicios que causan tanto daño a los pacientes, apartándoles de los procedimientos verdaderamente científicos que pueden curar o mitigar sus dolores sin graves complicaciones irremediables.

TEMAS DE ESPAÑA

Alrededor del libro de Maeztu "En Defensa de la Hispanidad"

Por C. CABAL

LOS muertos de una patria no son polvo: cuando se les pregunta hablan aún... Hablan de libros geniales en que nos transmitieron —para siempre— los vivos deslumbramientos de la profundidad y la belleza; hablan de cuadros pasmosos en que nos transfundieron para siempre las hondas revelaciones de la idealidad y del color; hablan de catedrales asombrosas, tejidas de hilo de piedra sobre las claridades del espacio, y hablan del impulso heroico de sus grandes empresas de epopeya, que nunca se detuvieron con un leve temblor de indecisión ni ante la inmensidad de los obstáculos ni ante la infinitud de los peligros. De estas empresas asegura Prescott que de no haber documentos que las comprueban terminantemente, hoy se las juzgaría fabulosas; de estas empresas asegura Lummis que integran la epopeya de más bríos y de mayor duración que se acometió en el mundo...

De esta epopeya, tan grande, quizás la concreción más elocuente y de alcance simbólico más puro, sea el episodio de Arica... Arica, el yermo de brasas, donde la nieve se enciende en llamaradas de sol; el desierto sin límites e intacto: el obstáculo atroz y el riesgo loco.... Por Arica, adonde ir? Y entre las brasas, cómo caminar? Y dentro del desierto, qué comer?... Ciento cincuenta españoles que llegaron a su orilla, dijeron la palabra de costumbre:

—Adelante...!

Nada más.

Y por sobre el dolor y la esperanza, y por sobre el obstáculo y la muerte, ciento cincuenta españoles se lanzaron por él en aventura. Faltó el alimento, sí, pero comieron raíces, y cuando se acabaron las raíces, comieron todo el cuero de su arreo, y todo el de sus botas de montar. Sobre la nieve de Arica reverberaba el sol como un incendio que devoraba los ojos y a veces, una quejumbre:

—Almagro capitán, me quedé ciego...!

Una respuesta:

—Adelante...!

A lo largo de los días, y también a lo largo de las noches— ciento cincuenta españoles, interminablemente, locamente —clavaban su pisada como un sello sobre la nieve impoluta. El día, todo de llama; la noche, toda de frío. Faltábales leña, sí; faltábales ropa, sí; faltábales techo, sí... Y a veces otra quejumbre:

—Perdí los dedos, capitán Almagro....!

Y el capitán con la respuesta eterna: :

—Adelante....!

Y adelante...! Sin dedos y sin ojos, adelante! Famélicos y desnudos, abrasados de sol, locos de nieve, sin dedos y sin ojos, adelante..! Hasta acabar el desierto, hasta encontrar una ciudad tras él, y hasta ganarla prodigiosamente, sin dedos, y sin ojos y sin nada, para España y para Dios...!!

Sin nada, no: con espíritu...! Era entre muertos como estos entre los que Menéndez y Pelayo se gloriaba de vivir. Era entre este pasado que no pasa, que se encarnó en estos hombres con significación universal y estructuración eterna, donde él buscaba la palabra clave de nuestra resurrección. Espíritu, todo espíritu... Hubo quienes creyeron de los muertos que eran no más que carroña, y mandaron cerrar con doble llave los sepulcros más gloriosos. El empeño era vano, sin embargo: los desiertos de Arica son sepulcros que no se cierran con llave, con muertos nuestros también que están ansiosos de verter espíritu en toda la hispanidad...

La hispanidad, ayer, actuaba así, con el espíritu en Dios, y en la patria, y en el rey. Y no era el afán de España el seguir repitiendo sus empresas a lo largo de los siglos, sino el guardar el espíritu que los hizo posibles en sazón. No más espada quizás; reja de arado, quizás.. Pero que se sintiera que el labriego que laboraba el terruño, por su Dios, por su patria y por su rey, llevaba siempre en el alma la consigna de—adelante...!— y quedaba en sus ojos horizontes de los desiertos de Arica....Toda la leyenda negra—ya derrumbada estrepitosamente,, oscureció esta actitud. Fué este turbión de la leyenda negra el que manchó entre nosotros nuestra idea de Dios con la crueldad, nuestra idea de patria con el fango, nuestra idea de rey con la calumnia. Y en vez de entrarse en la Historia, y de vivir un poco entre los muertos, y de buscar raigambre a nuestro impulso en las vitalidades heredadas, fué moda para nosotros el bucear en la leyenda negra, coger sus lodos más sucios, y echárselos a España en el regazo...!

M.E.C.D. 2016

J. Noa frente a Miralles mañana en el Stadium de la Tropic

GILBERTO CASTILLO DEFENDERA ESTA NOCHE SU TITULO DE CAMPEON CONTRA KID SIL

SPORTS — DIARIO DE LA MARINA — SPORTS

PAGINA DIEZ — LA HABANA, SABADO, 13 DE OCTUBRE DE 1934 — AÑO CII

DESDE EL BULL PEN

Los managers de los distintos conjuntos inician sus preparativos para la reorganización de las novenas. Stengel y el Brooklyn

Por GALI

Rogers Honrsby, que señaló a los Tigres de Detroit para ganar la serie mundial, ha perdido unos cuantos pesos, en apuestas, y esto es de muy mal agüero para sus jugadores... Cuando Rogers estaba en el Chicago, le pedía dinero prestado a todos sus hombres, y «se ponía bravo» cuando le recordaban la deuda... El Rajá quiso ayudar tanto a los players de Mickey Cochrane que se ofreció, con su novena, para celebrar matches de exhibición en Navin Field antes de la serie mundial.... Están haciendo ya proposiciones a Eddie Rommell, ex-rey de la Knuckle ball de la Liga Americana, a fin de que se haga cargo del equipo de Albany, en la Liga Internacional, pero Ed tiene la pretensión de quedarse en las Mayores.... ¿Se acuerdan de Clarence Mitchell, aquel zurdo que nunca se ponía viejo, y que vistió el uniforme de los Cardenales y Giants?.... Bien, Clarence trabajó este año en el club Seattle, de la Liga del Pacífico y terminó con un record de 18 victorias y 5 derrotas... En consecuencia, ya están pensando en un impresionante «come back»..... En las oficinas de los New York Gigantes están devolviendo todavía el dinero que habían recaudado por la venta de localidades de la serie mundial.... ¡Qué dolor de cabeza!.....

Todos los jugadores del Chicago Nacional, que recibieron una parte del dinero de la serie mundial, han dado 10 pesos cada uno al cargabates del team, y ahora resulta que el muchacho ha recogido más que todos ellos!.... Parece que el team de los Medias Rojas de Boston se ha decidido también a entrar en el negocio de las cadenas basebolera... El administrador y vice-presidente ha estado en estos últimos días en contacto con los altos oficiales del club Syracuse, tratando de adquirir la mayoría de sus acciones, a fin de que la novena sirva de sucursal a los Red Sox en la temporada.... Durante el mes de Septiembre se anunció que el infielder Pinky Higgins, de los Atléticos, sería vendido al team de los New York Yankees... Ahora Connie Mack se ha encargado de poner todas las cosas en su lugar, afirmando que tanto Pinky, como Foxx quedarán en Filadelfia por 1935... El venerable Don Cornelius, incidentalmente, es bastante optimista para el año entrante, y cree que sus A's ofrecerán una mejor demostración... Connie tiene gran esperanza en sus pitchers jóvenes, entre los que se destacan: Dietrich, Cascarella, Marcum y Cain.... Wilbur Cooper, que fué hace muchos años un pitcher estrella en el equipo de los Piratas, es ahora escolta en la cárcel de Oklahoma....

Harold Pie Traynor, manager de los Piratas, ha iniciado ya el estudio de su novena para verificar rápidamente la reconstrucción... Harold tiene intención de adquirir a Pepper Martín, la tercera base de los Cardenales, y a Tony Cuccinello, de los Dodgers.... Pero, ambas operaciones lucen difíciles..... Martín es una figura popular en San Luis y los Dodgers piden demasiado (el pitcher Birkofer) por Cuccinello... Henie Manush, outfielder de los Senadores, dice que perdió el champion-bate de la Liga Americana, por distintos charley-horses que padeció en los finales de la temporada... Los expertos creen, empero, que Henie decayó cuando los pitchers de la Liga se pusieron de acuerdo para estropearle el paso doble... Hablando para 1935, Charley Dressen, manager de los Reds de Cincinnati, dice que «los Rojos no quedarán otra vez en último lugar».... Chas es respaldado en todo por Larry McPhail y se dispone a realizar importantes transacciones en el invierno.... Se dice que Jimmy Bottomley no quedará en el team.... Todos los críticos marchan de acuerdo en que Brooklyn será una novena difícil de derrotar en 1935... Casey Stengel tuvo buen cuidado de ir reorganizando el team a base de jugadores jóvenes, y ahora parece que tiene en sus manos una importante organización.... Si el equipo de Flatbush logra salir de su slump ganando el pennant de la Liga Nacional, el comentarista será uno de los más felices mortales del mundo deportivo... Sus simpatías por el team de Brooklyn son grandes y lleva ya 14 años esperando pacientemente su chance....

SE OFRECERA ESTA TARDE GRAN PROGRAMA DE BASEBALL EN EL STADIUM DE LA TROPICAL EN HOMENAJE AL EQUIPO DE LA "WHIZ"

Está anunciado para competir el team de Argimón en el 1er. turno del mismo contra una selección de Estrellas. Después se efectuará el 2do. choque de las selecciones. Bonito base ball

Magnífico programa de baseball ha de ofrecerse esta tarde en los terrenos del Stadium de la Tropical, en homenaje al equipo de la Whiz, que fué campeón de la última competencia ofrecida por la prestigiosa Liga Social.

En el primer turno del mismo pueden aparecer los muchachos de Tino Argimón, que colocarán al pitcher Torres en la lomita, con una selección de Estrellas del circuito, en la cual aparecen los mejores players.

Esta selección de estrellas contará con los servicios de Fermín Guerra, Calver, catchers; Tomás de la Cruz, Boffill y Beltrán, pitchers; Suárez, Alvarez, Vega, Rodríguez y Pazos, infielders, y Cervantes, Arias y López, outfielders. También jugará Avelino González.

En el segundo turno de la interesante tarde beisbolera que ofrecerán los sociales, se efectuará el tercer match de la serie entre las formidables Selecciones «A» y «B», que la Social trató de inscribir en las eliminacione solímpicas. El primer desafío de esta serie constituyó el triunfo para la «A» con score de 2x1. El segundo encuentro culminó en sensacional empate de 2x2. Si usted revista el line up «trabuco» de la Selección «A» y observa el resultado de los dos encuentros, no podrá menos de confesar que la «B» tiene tanto flus como la otra, y que razón tenían los miembros y fanáticos de la Social cuando aseguraban que sus dos Selecciones hubieran robado en las eliminaciones beisboleras. Ha quedado demostrado que tanto Alberto Torres como Bofill, hechos en la Liga Social son dos ases del pitching, en lo que se conviene con solo pasar la vista por el line-up de los ex-unionistas, que cuentan con un Belito Alvarez, un Guerra, un Falla, un Muñoz, un Batán, un Vega, un Estévez y un Tito López.

Tal vez sea esta la última oportunidad que tengan los fanáticos de admirar el estupendo cuadro de los muchachos «made in the Social», integrado por Panchín Suárez, Pazos, «Pollo» Rodríguez y José Dopico, el papá de los shorts amateurs del momento. En la serie, el «Polio» Rodríguez ha realizado dos outs en tercera, que son dos monumentos, y que ya hubieran querido rubricar Pie Traynor o Pinky Huggins. Las filigranas de Dopico en el campo corto, constituyen otro de los tópicos de esta refinadísima serie. Detrás del bat estará Valdivia, la nueva estrella social, poseedor de un brazo que imprime «onda» a la bola. Valdivia es, al propio tiempo, un recio slugger, y en la actualidad, por su pimienta y juventud, es uno de los players favoritos de los asiduos a «La Tropical».

Se rumora que, a menos de empate en esta serie, la cartelera de exhibición del sábado será la última que ofrezca bajo sus auspicios la Liga Social, hasta tanto comience su próximo Campeonato Invernal, el primer sábado de Diciembre. Por lo tanto, los fanáticos que gustan del mejor baseball amateur, deben acudir el día 13 a los grounds tropicalinos.

Probables line ups de las selecciones:

«A»

J. López RF.
A. Falla, 2b.
A. Alvarez, SS.
V. Muñoz, LF.
F. Guerra, C.
R. Vega, 3b.
J. M. Estévez, 1b.
C. Batan, CF.
T. Cruz, P.
J. Noa, P.
P. Alonso P.
L. Ruisánchez, P.
G. Dávila, U.
M. Costales 1b.
A. Reta, Inf.
P. Paituví, U.
A. Cobas, C.

«B»

J. Dopico, SS.
L. Pazos, 2b.
R. Cobo, cf.
G. Valdivia, c.
R. Barreras, RF.
A. Rodríguez, 3b.
M. Michelena, LF.
M. Suárez, 1B.
M. Fernández, P.
M. Alfonso, P.
E. Bofill, P.
M. Morera, P.
G. García, OF.
L. Cabrer, C.
R. Morales, U.
J. Herrera, C.

STEVE HAMAS TENDRA QUE PELEAR CON SCHMELING SI DESEA UN BOUT CON BAER

NUEVA YORK, octubre 12. (AP).—Jimmy Johnston, matchmaker del Madison Square Garden, y Joe Jacobs, manager de Max Schmeling, peso completo alemán, han colocado hoy a Steve Hamas en el «spot».

Si Hamas, que derrotó recientemente al californiano Art Lasky en una pelea muy discutida, quiere un chance por el campeonato mundial con Maxie Baer, tendrá que empezar por derrotar a Schmeling. Y si no lo hace, quedará eliminado en sus aspiraciones.

Johnston y Jacobs, viejos enemigos, se enfrentaron hoy, celebrando una animada conferencia, tras la cual anunciaron que Schmeling estaba bajo contrato para enfrentarse con Hamas o con Lasky en un duelo que tendrá lugar en los últimos días del próximo mes de febrero. Este bout ha de celebrarse en Miami.

PAUL DEAN PARECE CON INTENCION DE CASARSE CON UNA CHICA DE OHIO

CLEVELAND, octubre 12. (AP).—Mr. Paul (Daffy) Dean, conocido en San Luis como jugador de pelota y en Detroit como el hombre que le descompuso el paso doble a Mickey Cochrane y sus muchachos, tiene una habitación matrimonial reservada en un hotel de esta ciudad, pero, ha asegurado oficialmente que «eso no quiere decir nada».

Se cree, sin embargo, que Paul contraerá pronto nupcias con Miss Betty Holt, una joven empleada de esta ciudad.

SO. CALIFORNIA Y LOS BOYS DE PITTSBURGH JUEGAN UN BUEN GAME

NUEVA YORK, octubre 12. (AP).—Los fanáticos del gridirón que tengan interés en presenciar mañana grandes encuentros, tendrán que ir hasta Pittsburgh e iniciar ahí un largo viaje hacia el Oeste.

Exceptuando la Sección del Este, en todas las demás habrá abundante lucha, enfrentándose los equipos más fuertes. Entre los combates más salientes están los señalados entre los temas que dirigen este año antiguos jugadores de Notre Dame.

El match más importante, desde luego, es el que sostendrán el conjunto de la Universidad de So. California y Pittsburgh, donde los muchachos del Lejano Oeste se proponen demostrar que sus trabajos de Hollywood no han influído en nada en ellos. Otro choque importante será el de Notre Dame y Purdue, ya que ambos perdieron sus primeras salidas y están necesitados de «volver».

En el Este el equipo de Harvard jugará con Brown, el team de la Marina irá a Baltimore y Williams and Mary visitará Princeton.

SIETE CARRERAS SE OFRECERAN HOY EN EL ORIENTAL PARK

Promete resultar interesante el programa de carreras que se ofrecerá en el Hipódromo

Siete carreras, dos largas y cinco de menor métraje se desarrollarán hoy en el programa preparado para esta tarde en nuestro hipódromo.

Empieza y cierra el día con eventos a milla y diez y seis, de las que tanto gustan al público, y el primero resulta muy difícil de descifrar porque con la posible excepción de Swinwood los demás no son corredores de distancia. Es por ello que el ejemplar de la cuadra morada, Quintana-Carranza parece destacarse un poco en esa competencia. Heighe Bob, que es amigo de altos pagos, quizás haga aquí una de las suyas, aunque es muy posible que el contendiente de la competencia sea El Polar que está corriendo bien y que ayer ganó como quiso, alejándose de su grupo fácilmente en las etapas finales.

En la última la cosa también parece un poco complicada, casi por las mismas razones que abundan en cuanto a la primer carrera: Creemos que todos los contendientes llegarán bien a la milla, aunque la mayoría ha estado corriendo en furlones.

De nuevo nos gusta un ejemplar de la cuadra morada, esta vez Big Trail que negocia bien la distancia larga, aunque creemos que después de la demostración dada ayer por Starelius habrá que contar con el caballo de De Jongh, que corría antes mejor el tipo húmedo de pista, y que parece que ha cambiado un poco aficionándose por el tipo de track un poco más seco. Carideo tiene su chance en esa justa, pero no sabemos si el hijo de Haste tendrá vapor hasta el final ya que en distintas ocasiones lo hemos visto desmayar en distancias largas al entrar en la recta final.

BUENA COMPETENCIA

La quinta parece el número más destacado del programa. Van ahí Yankaway, Dolice, Fannie Lou, Sweeping Hour, Trimalta y Workless. Este último en esa distancia de seis furlongs no tiene tanto chance como si la carrera fuera más larga, pero pudiera haber honda disputa por la presidencia en las primeras etapas, todo lo cual daría oportunidad a que el hijo de Hourless alcanzara a los agotados punteros al final. Fannie Lou puede presentar fuerte lucha y creemos que Yankaway tiene tanto derecho como los demás a anexarse la victoria. El grupo no es tan fuerte como el de ayer, aunque la distancia es un poco más larga.

UN DIVIDENDO SABROSO

El dividendo del Daily Double fué muy suculento. Pensad que llegó a 52 pesos 80 centavos por un solo «coco» lo que representa una inversión admirable. Cierto que llegó a eso gracias al triunfo de dos inesperados que como Keewatin y Cedar Crest eran durmientes que despiertan cuando los pagos son abundantes. Nadie creyó que Unstained sería batida por el hijo de White Satin, como nadie pensó en el caballo de Hermida para ganar la cuarta. Es decir, nadie no, algunos pensaron y esos salieron por la puerta grande.

EL RESULTADO DE LAS CARRERAS DE AYER

Primera carrera: 5 furlongs

	1	2	3
Damocles	9.60	4.00	2.80
Sun Dance		2.80	2.20
Abduction			2.40

Tiempo: 1:08 4-5
Jockey: J. González.
También corrieron: Morning Pines, Chief Warrior, Miss Delight.

Segunda carrera: 5½ furlongs

	1	2	3
El Polar	6.80	2.80	2.40
Ournan		3.60	4.40
Jaz King			4.40

Tiempo: 1:14 3-5.
Jockey: E. Rodríguez.
También corrieron: Ima Highone, Air Wise, Billycoo.

Tercera carrera: 5½ furlongs.

	1	2	3
Keewatin	11.60	3,60	2.40
Unstained		3.60	2.40
N. Pobbles			2.40

Tiempo: 1:14 3-5.
Jockey: A. F. Martínez.
También corrieron: Oregon Citizen, Runaway Kid, Matins Minister.

Cuarta carrera: 6 furlongs

	1	2	3
Cedar Crest	14.40	6.40	5.20
Starelius		3.60	2.80
S. Cloud			2.40

Tiempo: 1:21 2-5.
Jockey: E. Rodríguez.
También corrieron: Swinwood, Real Silk, Paddy Flahrty.

Quinta carrera: 5½ furlongs

	1	2	3
Al Livingston	5.60	2.80	2.80
Nelson		3.60	2.80
Tea Topics			3.20

Tiempo: 1:13.
Jockey: J. Marrero.
También corrieron: Dolice, Yankaway, Trimalta.

Sexta carrera: 6 furlongs.

	1	2	3
Leah Jane	11.20	4.00	4.00
Carideo		41.80	5.20
Grey Gull			5.20

Tiempo: 1:22 3-5.
Jockey: A. F. Martínez.
También corrieron: Chummy, Weatherproff, Gabrielle.

Séptima carrera: 6 furlongs

	1	2	3
Decorous	6.00	3.20	2.40
Exception		2.80	2.40
Infi-Shot			2.80

Tiempo: 1:20 4-5.
Jockey: J. Marrero.
También corrieron: Joust, Bess Cloi, Play Choice.

EL ESCOLAR ROWE Y SU JOVEN ESPOSA, PARTIRAN HACIA EL DORADO, ARK.

DETROIT, octubre 12. (AP).—Lynwood Rowe y su joven esposa, Miss Edna May Skinner, de El Dorado, Arkansas, han hecho hoy todos los preparativos necesarios a fin de trasladarse a su home de El Dorado.

La recién casada pareja ha anunciado su intención de pasar la luna de miel en el Sur. Ervin Fox, outfielder, que fué compañero de cuarto del escolar durante todo el campeonato, actuó como testigo de la ceremonia.

PITCHEA JUAN NOA MANANA FRENTE AL TEAM PROFESIONAL

Jack Rothrock, outfielder de los Cardenales, anota carrera en el primer inning del sexto juego de la serie mundial, que fué ganado por los Pájaros Rojos con score de 4 por 3, para empatar el clásico a tres games.

El notable lanzador derecho encontrará en sus manos un chance de demostrar lo que vale

Juan Noa, el notable lanzador derecho del equipo de la Whiz, que será seleccionado, casi con seguridad el hombre más útil de los sociales en la temporada de 1934, tendrá mañana, domingo, un hermoso chance en sus manos para demostrar todo lo que vale.

Según la noticia dada ayer a los repórters por Tino Argimón, manager del equipo de la Whiz, que ganó brillantemente el último torneo de los sociales, Noa irá al box en el choque de mañana, donde tendrá de rivales a un grupo de loo mejores jugadores profesionales que han de alinearse al lado de Mike González, para brindar al público de la Habana un bonito campeonato invernal.

Joseíto Rodríguez, líder de los atletas profesionales, ha dicho ayer que colocará a Miralles frente a Noa, a fin de que los fanáticos puedan saborear un bonito duelo de pitchers. Miralles es el pitcher amateur que pasó a las filas profesionales para destacarse con el Martinsville.

El resto del team profesional será combinado por excelentes jugadores, destacándose entre ellos Pipo de la Noval, que podrá ofrecer a todos sus amigos el adelanto que ha experimentado en su primera asistencia en los Estados Unidos.

Tanto Miralles como Pipo, jugadores sacados de las filas amateurs para jugar una temporada profesional en el Norte, han declarado que la pelota que se juega en los Estados Unidos es muy distinta a la que practican los amateurs de Cuba, estando obligados todos los jugadores a rendir su mejor esfuerzo en cada intentona.

Ambos muchachos han aprendido mucho mientras actuaron en el Martinsville y no cabe duda que mañana podrán mostrar a los fanáticos sus enseñanzas.

Estrada, Salazar, Oscar Rodríguez, Cheo Olivares, P. Díaz, Couto y otros más completarán el team de los profesionales, al frente de los cuales estará Joseíto Rodríguez.

El game Whiz vs. Havana Reds se iniciará a las tres en punto de la tarde.

EL BUEN TRABAJO EN EL ENTRENAMIENTO DE KID SILA HA SIDO EL MOTIVO PARA QUE LA CRITICA ESTE DIVIDIDA RESPECTO AL BOUT

Hay quien estima que el triunfo corresponderá al campeón y por la vía judicial, pero no son pocos los que esperan que el aspirante gane por knock-out. Rebajados los precios

Se malogró la pelea de Joe Coego-Lope Tenorio. El zurdo del Cerro se lastimó en el último día de entrenamiento, y antes de presentarse en condiciones de inferioridad física, de acuerdo con los promotores de la Arena Cerveza Cristal, acordó posponer su encuentro. Joe Coego aparecerá esta noche ante los aficionados para demostrar que no ha sido miedo, como ya andan diciendo algunos por ahí, sino simplemente un accidente inesperado cosa que podrá demostrar a los que lo duden.

En la noche de hoy ha de discutirse una vez más un campeonato nacional, tocándole en turno en esta ocasión a Gilberto Castillo, poseedor actual de la corona de los plumas, y a Kid Sila, el sonriente negrito vibo-reño, en quien tiene Gilberto el más temible de los adversarios que hasta el presente han tratado de arrebatarle el campeonato que posee.

Las opiniones en cuanto al resultado de este combate, están hoy más divididas aún de lo que estaban cuando el combate hubo de ser firmado, ya que parece que el entrenamiento que durante toda la semana y parte de la anterior ha venido realizando el retador Sila, ha convencido a muchos. Ahora bien, no hay que olvidarse de que Gilberto Castillo le lleva un mundo de experiencia a su rival, y una vez más nos hemos de encontrar a la experiencia frente a la juventud, y en cuyo caso si no nos equivocamos creemos que la mayoría de las veces ha salido la experiencia por la puerta grande.

De todas maneras, podemos asegurar a nuestros lectores que gane quien gane, el combate de esta noche en la flamante Arena Cristal, ha de hacer época en los anales del deporte de los puños.

JUANCITO FRENTE A YANES

Quienes recuerden la demostración dada por Kid Juancito frente a hombres de la categoría de nuestro campeón mosca Juan Morales, y que a la vez reconozcan el valor de Alex Yanes, podrán darse exacta cuenta de la calidad de este combate que por cierto con no poco trabajo han logrado firmar los promotores. ¿Repetirá Juancito el fulminante K.O. con que obsequió a Moralitos? Es esa la pregunta que se hacen los partidarios del villaclareño y que le toca a Yanes contestar.

MOLINA FRENTE A HERNANDEZ

El ex-soldado Molina se batirá contra Esteban Hernández, un muchacho de Juan Oliva que viene acabando con cuanto adversario le presentan. Un hueso muy duro le vemos en esta ocasión al ahijado del joven sportman Julio Marrero, que como siempre, no faltará en la esquina de su protegido.

CONGUITO II, OTRA VEZ

Conguito II, hermano del sensacional Conrado Conde, reaparece nuevamente ante la afición local teniendo de adversario a Antonio Martínez, un pino nuevo de grandes esperanzas.

Pancho Villa la «perseguidora» del Ring, será el encargado de levantar las cortinas de la noche de hoy enfrentándose a P. Cárdenas, a cuatro movidos rounds.

REBAJADOS LOS PRECIOS

Queriendo que no se quede nadie sin ver este programa en el que se discute la faja nacional de los plumas cubanos, Pincho y Parga, con un juicio que mucho le aplaudimos, han ordenado que las entradas a Gradas solamente cuesten la módica suma de cincuenta y cinco centavos.

Un buen lleno le auguramos a los promotores que una vez más han levantado en Cuba, al hasta hace poco decaído deporte de los puños.

FRONTON JAI-ALAI

Resultado de la función de anoche

Primer partido:

	Tantos.
Paco menor y Solá, blancos	25
Vales y Adolfo, azules	21

Ganador: Blancos.

Primera quiniela:

	Tantos.	Pagos.
Ochoa	2	4.98
Salazar	5	6.22
Creus	6	4.40
La Paz	4	9.35
Morales	1	6.80
Ferrer	0	2.99

Ganador: Creus: 4.40.

Segundo partido:

	Tantos.
Ferrer y Salazar, blancos	30
Ochoa y La Paz, azules	29

Segunda quiniela:

	Tantos.	Pagos.
Iturriaga	5	9.13
Aguiar	0	5.22
Mir	0	4.06
Esquivel	6	3.32
Lasa	0	6.09
Iturrino	0	6.09

Ganador: Esquivel: 3.32.

Tercer partido:

	Tantos.
Esquivel e Iturriaga, blancos	30
Román y Mir, azules	25

Ganador: Blancos.

Programa para esta noche

Primer partido, a 25 tantos: Martín y Aguiar, blancos, contra Ochoa menor y Solá, azules. A sacar ambos del nueve y medio.

Primera quiniela, a seis tantos: Paco menor, Martín, Vales, Román, Adolfo y Ochoa menor.

Segundo partido, a 30 tantos: Morales y Paco, blancos, contra Creus y Hugues, azules. A sacar los primeros del nueve y medio y los segundos del diez.

Segunda quiniela, a seis tantos: Lasa, Morales, Goyo, Juanito, Creus e Iturrino.

Tercer partido, a 30 tantos: Iturrino y Lasa, blancos, contra Juanito y Goyo, azules. A sacar ambos del diez.

El gridirón está otra vez en el candelero en los Estados Unidos. Aquí tenemos una jugada interesante en el último encuentro de Pittsburgh y el team de Wáshington and Jefferson, ganado por los primeros con score de 14 por 7, cuando Isadore Weinstock realizaba una fuerte jugada de off-tackle al final del primer half.

BECALLI NO PUDO ROMPER EL RECORD DE BILL BONTHRON

La fuerte brisa reinante por York ayer le impidió baja marca de Bill de: 3:48

NEW YORK, octubre 12. (AP) Combatiendo frente a una bastante fría, que les hizo de encontrarse en sus casas, un de 30 atletas italianos tuvo que jar hoy la cabeza ante un pick de estrellas americanas en los tos de campo y pista celebrados la pista del Stadium de los Yan

En vista del fuerte aire reina todos los tiempos fueron malos, sultando Luigi Becali la mayor ilusión cuando fracasó en su in to de rebajar el record mundial 3:48:8 minutos que tiene Bill Bo thron en la milla. Becali solo p hacer 4:02 en la distancia.

Becali no encontró oposición su intentona, habiéndole sacado yardas de ventaja a Joe McCl ley, ex-estrella de la Universidad Fordham.

Este corredor, sin embargo, una grata sorpresa en la carrera los 3,000 metros, cuando superó a field de seis competidores.

Los atletas americanos se divi ron los honores en otros eventos jando muy buena impresión en programa internacional ofre aquí con motivo del día de la Ra

CONVOCA PARA LA COPA OTOÑAL EL CLUB FERROVIARIO

La competencia anual de tenis ha de iniciarse el próximo 20 en los courts del club

El Club Ferroviario convoca a Campeonato de Lawn Tennis en bles de caballeros, por invitación, tre todos aquellos jugadores mayo de 35 años de edad que sean teurs, en opción a una copa que denominará «Copa Otoñal».

El Campeonato será por elimina en juegos de tres-dos y finales cinco-tres.

El Campeonato se celebrará amente y la copa pasará a ser pro dad de la pareja que la gane en ocasiones aunque no sean consec vas y en ella se irán grabando nombres de los jugadores que den en primer lugar en cada Tor y el año de la competencia.

Los Torneos estarán a cargo de Comisión de Tennis del Club Fer viario, y los jugadores inscriptos signarán el Referee por mayoría votos.

La cuota de inscripción será de peso ($1.00) por cada jugador.

Se observarán las reglas Inter cionales de Tennis.

En cada año, siempre que se in criban más de veinte (20) parejas otorgarán los premios siguientes: medalla de oro a cada jugador de pareja triunfadora y una medalla plata a cada jugador de la pareja quede en segundo lugar.

Cuando el número de inscripcion (en parejas) no pase de diez (10), lo se entregará una medalla de oro cada jugador de la pareja ganadora.

El jugador que haya obtenido medalla una vez, no tendrá derecho la misma u otra de menos catego en años sucesivos.

Este Campeonato dará comienzo día 20 de Octubre de 1934.

DIZZY DEAN ESTUVO EN EL EJERCITO ANTES DE JUGAR A LA PELOTA

SAN ANTONIO, Texas, octubre 12. (AP).—Una parte del éxito obtenido por Jerome Dizzy Dean en la última serie mundial ha sido reclamada hoy por el Ejército de los Estados Unidos. Del fuerte de Houston ha llegado una fotografía donde puede verse al Dizzy en traje de soldado, con la siguiente inscripción: «El Ejército me ha servido de entrenamiento».

También se ha dado a conocer una historia relacionada con el traslado del Dizzy del regimiento de artillería destacado en Houston al equipo de base ball de Houston, Texas.

ESTADISTICAS DE LOS AMATEURS

Cómo terminaron los pitchers, con sus records de carreras limpias en el último Camp. de la Liga Nac. de Amateurs

Una de las estadísticas más curiosas que nos ha dejado el último campeonato de base ball de la Liga Nacional de Amateurs, es esta que publicamos hoy, donde se puede observar la magnífica labor realizada por todos los pitchers del circuito, especialmente por Manolo Fortes, la estrella derecha de los azucareros del Club Hershey, que mantuvo a sus rivales en 0.80 carreras limpias por cada desafío que pitcheó, y trabajó, según las estadísticas, en 16 desafíos, con un total de 101 innings pitcheados.

También damos a conocer el estado final de los estafadores y acumuladores, premios capturados por E. del Sol y A. Valdés, ambos del Hershey.

RECORD DE LOS PITCHERS

	J	Jc	G	P	In	So	Bb	Clp	Cp	H	2b	3b	Hr	Ave
E. Aguirre, Y.	5	2	3	0	26.2/3	9	6	7	11	29	2	1	0	1.000
R. Alvarez, H.	5	3	3	0	20.2/3	17	22	15	19	21	2	1	0	1.000
M. Fortes, Her.	16	7	10	1	101	57	20	10	18	74	11	1	0	[illegible]
R. Suárez, Her.	6	3	3	1	28	15	18	6	12	29	3	1	1	[illegible]
M. Lecubt, Fa.	9	3	3	1	60.2/3	26	29	18	23	56	2	3	1	[illegible]
J. García, Fa.	13	4	5	2	59.1/3	23	16	26	32	59	8	2	1	[illegible]
G. Torres, Re.	17	10	9	4	129.1/3	101	38	19	30	92	9	2	2	[illegible]
F. Hernández, Y.	12	6	5	3	85	35	45	25	35	71	7	4	4	[illegible]
J. Betancourt, R.	9	4	2	3	54.2/3	20	20	34	40	67	9	4	5	[illegible]
R. Morales, Ve.	7	3	2	5	45.1/3	15	32	25	32	47	8	2	0	[illegible]
J. Portela, Ve.	13	5	2	6	90.1/3	28	43	39	61	110	12	4	3	[illegible]
G. García, Ve.	8	2	1	3	25	10	32	14	22	21	4	1	2	[illegible]
A. Zabala, Fa.	10	3	1	6	59.2/3	50	30	11	30	50	9	0	0	[illegible]
N. Picazo, Ya	9	5	1	6	61	30	23	17	30	51	3	0	1	[illegible]
J. Domínguez, Cu	18	8	4	7	112.1/3	45	52	44	65	124	11	14	6	[illegible]

RECORD DE CARRERAS LIMPIAS POR JUEGO

	J	Inn	Clp	Db	Wp	Blk	Ave
M. Fortes, H.	16	101	10	1	0	0	[illegible]
G. Torres, Re	17	129.1/3	19	2	3	1	[illegible]
A. Zabala, Fa.	10	59.2/3	11	2	1	0	[illegible]
R. Suárez, H.	6	28	6	1	0	0	[illegible]
E. Aguirre, Ya.	5	26.2/3	7	0	1	0	[illegible]
N. Picazo, Ya	9	61	17	2	2	0	[illegible]
F. Hernández, Ya.	12	85	25	1	0	3	[illegible]
M. Lecubet, Fa	9	60.2/3	18	2	1	0	[illegible]
J. Domínguez, Cub	18	112.1/3	44	1	1	1	[illegible]
J. Portela, Ve	13	90.1/3	39	1	1	1	[illegible]
J. García, Fa.	13	59.1/3	26	0	0	0	[illegible]
G. García, Ve	8	25	14	0	3	0	[illegible]
J. Betancourt, R.	9	54.2/3	34	2	3	0	[illegible]
R. Morales, Ve.	7	45.1/3	32	1	1	0	[illegible]
R. Alvarez, H.	5	20.2/3	15	1	0	1	[illegible]

ACUMULADORES

	J	C	Ave.
E. del Sol, H.	20	19	0.95
E. García, H.	20	18	0.90
J. L. García, Y.	16	14	0.87
N. Corbo, Re.	14	12	0.85
G. García, Ve.	20	16	0.80
C. M. Fleites, Ve.	19	14	0.73
M. Román, H.	15	11	0.73
A. Valdés, H.	18	13	0.72
L. Menció, Fa.	20	14	0.70
J. A. Reguera, R.	20	14	0.70
A. Izquierdo, Ya.	18	12	0.67
J. Sta. Cruz, H.	20	13	0.65
R. Morales, V.	20	13	0.65
A. Echevarría, R.	17	11	0.64
C. Hernández, Fa.	11	7	0.63
F. López, H.	20	12	0.60
M. Lafuente, Cub.	20	12	0.60
G. Torres, R.	20	12	0.60
F. González, H.	18	11	0.61
M. Escobar, Ve.	18	11	0.61
E. López, Re.	19	11	0.57
A. Molino, Ve.	20	11	0.55
S. Hernández, Ya.	18	10	0.55
M. Fortes, H.	20	10	0.50

ESTAFADORES

	J	R	Ave.
A. Valdés, H.	18	14	[illegible]
C. Hernández, Fa.	11	7	[illegible]
L. Menció, Fa.	20	12	[illegible]
S. del Sol, H.	20	11	[illegible]
G. García, Ve.	20	11	[illegible]
C. M. Fleites, Ve.	19	9	[illegible]
M. Román, H.	15	6	[illegible]
N. Mendoza, Ve.	11	4	[illegible]
A. Molino, Ve.	20	7	[illegible]
R. Morales, Ve.	20	7	[illegible]
E. García, H.	20	6	[illegible]
N. Corbo, Re.	14	4	[illegible]
A. Izquierdo, Ya.	18	5	[illegible]
E. López, Re.	19	5	[illegible]
A. Castillo, Re.	14	3	[illegible]
C. Alvarez, Ya.	20	4	[illegible]
P. Espinosa, Cub.	15	3	[illegible]
A. Nieto, Fa.	15	3	[illegible]
C. Tiant, Fa.	15	3	[illegible]
M. Fajo, Fa.	19	3	[illegible]
S. O-Hallorans, F.	13	2	[illegible]
J. Santa Cruz, H.	20	3	[illegible]
M. Fortes, H.	20	3	[illegible]

M.E.C.D. 2016

Perdió el Hatuey su primer encuentro en el Stadium Tropical con el Iberia 3x2

APROBARAN EL PASE DE LOS TERCEROS JUEGOS DEPORTIVOS HASTA EL MES DE MARZO

SportS DIARIO DE LA MARINA SportS

AÑO CII — LA HABANA, SABADO, 13 DE OCTUBRE DE 1934 — PAGINA ONCE

Amateur Aces

El proyecto de Miguel Angel. El team del Atlético. Sobre la justa de juniors.

(Por DAN)

Constituye tema de actualidad el proyecto de Miguel Angel Moenck, presidente del Comité Olímpico, de proporcionar otra vez a todos los teams eliminados un nuevo chance en basket ball... El proyecto no es oficial todavía, pero como quiera que en los presentes momentos se «están exteriorizando opiniones» —que diría Jorge Armando Ruz— creemos prudente dejar caer la nuestra en relación con el particular... Nosotros consideramos de muy buen efecto ese proyecto de Miguel Angel y creemos que no resulte realmente a la convocatoria olímpica que se siguió, tras la cual salió airoso el conjunto del club Atlético de Cuba... Si el team que ha triunfado no es lo suficientemente fuerte para garantizar en los Juegos Deportivos —lo cual no creemos— no es cosa que preocupar ahora... Aún hay mucho tiempo por delante, y el coach Rodríguez Knight prepara grandes cosas para probar que su equipo tiene calibre para ganarle a cualquiera que acuda a El Salvador... Vuestro comentarista fué siempre de opinión que debió hacerse una selección de hombres, la cual podría reportar grandes beneficios practicando desde temprano con excelente coach... Se estimó lo contrario... Se creyó en una eliminación por teams como mas convincente, y ahora, después de celebrada y de escogido el equipo, no creemos justo que se le vuelva a someter a nuevas pruebas... El Atlético ganó el derecho a representarnos en El Salvador en muy buena lid, y debe ser nuestro equipo Olímpico... Cualquier otra cosa que se haga llevará la represión de los fanáticos de la Habana, que fueron testigos del lindo triunfo capturado por las huestes de Rodríguez Knight en el floor del Atlético...

Si el Comité Olímpico considera que el team que ha clasificado no es lo suficientemente fuerte para ostentar nuestra representación, lo mejor que puede hacer es reforzarlo —de acuerdo con el coach Rodríguez— con buenos jugadores y brindarle después abundante training... Esto es lo más indicado... Pero, intentar colocar otra vez frente a los opositores que salgan se nos antoja una injusticia que entendemos no se convertirá en realidad... Hablando de basket ball, quizás a ustedes les guste saber que los tres teams que mas colorido pueden darle al próximo campeonato de juniors están fuera del máximo organismo, y en consecuencia, listos para participar en una contienda libre... Estos tres teams son el Atlético de Cuba, el Hispano y la Asociación Cristiana... En los últimos días se ha dicho que el Hispano piensa ingresar en la Unión, lo mismo que la Guay y el Atlético de Cuba... Y ello es cierto, pero, ese ingreso no podrá ser por el momento... El Hispano pide que no entra en la Unión hasta que no varíe el actual Comité Ejecutivo de la misma, el Atlético pide que le perdonen sus adeudos y la YMCA está prácticamente en el mismo plano del Hispano... La Guay no puede olvidar que el actual Comité, apoyándose en una rara teoría, dejó las cosas como estaban en el día de las competencias de novicios, a pesar de que todos reconocían que se había cometido un grave error.

Si el Hispano, la YMCA —que cuenta con el poderoso team de basket ball que representó el año pasado al Ferroviario— y el Atlético de Cuba se mantienen fuera de la U. A. de A., el máximo organismo tendrá que acudir a las justas libres de basket ball, ya que uno solo de sus miembros: el Vedado Tennis, practica este deporte... Y tratándose de una justa libre, no será malo que se exija a los contendientes una buena fianza a fin de evitar que se pueda retirar en cualquier momento... La Federación Nacional no podrá dar este año sus competencias oficiales... Tendrá que acudir otra vez a los eventos libres, y, como ya estamos a mediados de Octubre, no parece mal que se efectúe una reunión de delegados para ver cual es la perspectiva... La convocatoria debió haberse publicado ya hace días...

Algunos coaches aspiran a que la campaña de juniors se posponga para el mes de Diciembre próximo, dejándose el senior para Febrero... Y parece que la Federación tendrá que complacer a los muchachos o, de lo contrario, declarar que «este año no hay justa oficial»... Los atletas no quedarán sin campeonato, sin embargo... La Liga Social tiene intención de convocar para una justa abierta, y caso de que no lo haga la Liga, lo hará el Hispano y Ramón Azcárate...

Este año podemos tener una bonita temporada de basket ball entre los equipos novicios, no pudiendo decirse desde ahora a quien corresponderá el éxito final... Ramón Azcárate se ha trasladado con su poderoso equipo a la Asociación Cristiana y tiene realmente el «team que hay que derrotar»... Hemos visto ya las actividades de los atletas del «aguilucho» y podemos asegurar que están entrando en forma rápidamente... Miguelito Iglesias parece destinado a una gran campaña, lo mismo que Pancho Pons y Agudo, que está mejorando por días... Azcárate tiene otro player que ha de gustar en el floor... Se llama Higinio García y tiene una constitución física parecida a la del desaparecido Eddy García, que fué una revelación cuando actuó con el team del Yacht Club... El Atlético de Cuba, que parece el mas flojo en el papel, sorprenderá con un team rápido y de bonita experiencia... Rodríguez Knight, que es de los que dejan que sus atletas hablen por él, está ensayando ya a Emilito Díaz, Miguelito Iribarren, Robbia García, el hermano del Pollo, Félix Infiesta y varios tiritos más que sorprenderán a la afición... Raul Canosa, mentor de los Marqueses, cuenta con el squad mas grande que se recuerda en los juniors, y Manolo Zapico del Hispano, aunque no ha hecho todavía una declaración oficial con relación a su equipo, parece que tiene algo muy interesante en cartera... Y participando Atlético, YMCA, Vedado e Hispano —todos con excelentes teams— en la contienda de novicios que se avecina, no hará falta nada más para que la season resulte un éxito...

A los fanáticos les gusta mucho el basket ball y acudirán como hormigas a donde quiera que se efectúe el campeonato, siempre que los contendientes sean de empuje.

LOS ENCUENTROS DE FOOT BALL Y BASE BALL SE OFRECERAN ALTERNADOS DURANTE LOS TERCEROS JUEGOS DE EL SALVADOR

Fué éste uno de los acuerdos tomados por el Congreso Permanente durante sus sesiones recientes en El Salvador. Los coaches profesionales tendrán que permanecer en el banco

He aquí otra de las actas interesantes del Congreso Permanente que se efectuó recientemente en El Salvador, y donde nuestra representación fué sorprendida con la noticia de la posposición de los Terceros Juegos Deportivos—algo que ya sabían los delegados de Méjico y otras naciones En esta acta se trata de los asuntos de base ball y volly ball:

Preside el señor Soler Serra.

Abierta la sesión se dá lectura al acta de la anterior, la que se aprueba.

La orden del día trae Volley Ball.

En su definición de aficionado, Iglesias pide se use el mismo procedimiento empleado para con el Foot Ball, que es aprobado.

En relación con los Jueces se hará de la misma manera que ha venido haciendo, y en cuanto a la bola se resuelva que sea la Spaulding. Será jugado en cancha cerrada y el local será el Gimnasio Nacional.

Para mujeres se adapta el mismo reglamento que para hombres y los jueces se acuerdan sean alternados entre los de hombres y mujeres. A moción de Aguirre Delgado la eliminación será por el sistema de doble.

La orden del día se continúa con el Base Ball.

A moción de Aguirre Delgado se aplica para aficionado la misma proposición Moenck

De reglamento se aprueba el oficial de la Liga Nacional y de la Liga Americana, en todos aquellos aspectos en que no se oponga a la condición especial de amateurs.

Queda establecido de manera especial que venga con coach profesional, este no podrá usar servicios en las líneas de coach y permanecerá en la caseta. No tendrá acceso al campo bajo ningún concepto. Tendrá uniforme distinto. El coach amateurs podrá tener acceso al campo y las líneas de coach, siendo considerado como jugador

El Presidente Soler Serra recomienda la bola Spaulding y se adopta para los juegos la misma usada en las grandes ligas la número uno.

Se acepta que los jueces sean aficionados pero que sea americano el que desempeñe las funciones de Juez Jefe o Home Umpire.

A moción de Aguirre Delgado la eliminación será la conocida con el nombre de Doble .. ..

Se acuerda alternar el Base ball y el Foot ball de manera que en la mañana y en la tarde haya un juego de cada uno.

Los equipos participantes pueden traer consigo un Juez conocedor del deporte para actuar en las Bases, siempre que el equipo de su nacionalidad no juegue al tiempo que él oficie. Los desempates de un juego se harán por medio de un juego extra 24 horas después.

Agotado el orden del día y a moción de Molina Aguirre, esclarece que se hará constar que país ganó el primer puesto, cual el segundo y cual el tercero, en todos aquellos eventos que no lleven puntuación alguna . hará constar que país ganhrdlulil,Lb

A propuesta de Aguirre Delgado y Molina Aguirre, se acepta el Reglamento Internacional de Foot Ball de 1932 de la F. A. Federación Internacional de Foot Ball Association. En Basket Ball el Reglamento que regirá es el de 1934 y 35.

Igualmente regirá para las competencias de Pista y Campo el Reglamento de la Federación Atlética de Aficionados en el Congreso de la Haya en Agosto de 1926 con las adiciones y reformas hechas en el Congreso de Amsterdam en 1928 en Londres en 1931, y en el de los Angeles California en 1932

También es aprobado el Reglamento de Base Ball que rige en las competencias de la Liga Nacional y Liga Americana con excepción de aquellas que no puedan ser aplicadas a los aficionados.

El Presidente pide la aprobación de esta acta de una vez, con el propósito de clausurar en esta sesión el Congreso Técnico y manifiesta que el señor Moenck tendrá a su cargo el discurso de clausura.

Se aprueba y acto seguido toma la palabra el señor Moenck quien en frases breves y concisas abarca de una manera rápida las labores del Congreso Técnico y deja constancia de las transcendencia que sus labores tendrá en la vida deportiva en los países Centro Americanos. Termina deseando el más completo éxito por los Terceros juegos Deportivos que han de celebrarse en marzo de 1935.

(fdo.) A. Soler Serra; F. R. Chiari; M. A. Moenck; E. Molina Aguirre; J Aguirre Delgado; R. de J. Iglesias; Andrés Reyes Noyola.

BUEN PROGRAMA DE BOXEO PARA MAÑANA EN 'ARENA CRISTAL'

Aparecerán en el star-bout el Chino Buides contra el famoso «Kid» Guantánamo

Mañana a las 9 p. m., dará comienzo en el Stadium Cristal de la Calzada de Infanta, el magnífico programa confeccionado por Juan Oliva.

JIMMY DELANEY VS. RAMON ALVARADO

Estos dos pesos plumas, dan comienzo a la velada de puños en un encuentro a 4 rounds. Delaney es bien conocido de los fanáticos, y hace su reaparición con un adversario que tiene fama entre sus ex-compañeros, los miembros de la Marina Constitucional, como recio pegador y hombre que ataca insensatamente. Por ello nos atrevemos a asegurar que el bout de apertura será un aperitivo demasiado fuerte.

RUBEN MARTI VS. RODOLFO «MULO» ALVAREZ

Cuanto digamos de estos dos pugilistas es altamente conocido de los fanáticos, «Mulo» Alvarez, peleador que desde el Campeonato amateur, viene probando sus grandes condiciones para triunfar en el arte de la defensa personal. Alvarez ha peleado con todos los de su categoría entre los que se encuentran Panamá K. Brown, Buides y otros. El contrario de Alvarez lo será Rubén Martí, el junior Walter protegido del Ingeniero Eduardo Valdés, que hace su reaparición en unas condiciones que ha de sorprender a los fans.

CHINO DEL MERCADO VS. «MACHITO»

Los dos más agresivos peleadores de la división pequeña, uno, «Machito», ídolo de los fanáticos del barrio del Pilar, se acondiciona admirablemente, pues le han prometido entregar al que gane el encuentro, un valioso trofeo que entregan los Mesilleros del Mercado Unico, trofeo que lo señala como campeón paper del barrio del Pilar.

BUIDES VS. GUANTANAMO

Y para terminar la fiesta de puños, en la que se ofrecen tres star a 6 ronuds, y un preliminar caliente, Chino Buides, el más agresivo de todos los pesos ligeros que tenemos en el boxeo actualmente, vencedor de Baturrito y otros destacados pesos ligeros, combatirá con el recio pegador oriental, Kid Guantánamo, otro de los buenos Light Weight con el que tiene una pelea tabla.

Los precios de costumbre, a base de 20 centavos la grada.

APROBARAN EL PASE DE LOS JUEGOS CENTRO AMERICANOS A MARZO

Lausanne dará su aprobación a la posposición de los Terceros Juegos Deportivos Centro-Americanos. En el día de ayer se hizo pública la noticia en las oficinas del Comité Nacional, dándose a la publicidad los dos cables cursados entre Porfirio Franca, presidente de la Junta que regula las competencias, y Monseur Baillet Latour, del Comité Olímpico Internacional.

Con fecha 8 del corriente mes, el Sr. Porfirio Franca, a petición de la Junta Nacional de los Terceros Juegos Deportivos Centro Americanos, dirigió el cable siguiente:

Mr. Baillet Latour,
Cic, Lausanne.
Switzerland.

Terceros Juegos Centro Americanos suspendidos por Salvador hasta marzo entrante. Junta Nacional Salvador pedirá aprobación Comité Internacional Olímpico. Deseamos saber su opinión para actuar en conformidad. Urge contestación.

(f) Franca.

Como respuesta al mismo se recibió la siguiente:

Porfirio Franca.
H y 21.
Vedado, Habana.
Aprobación será dada cuando sea pedida.

(f.) Baillet.

Cuatro Cardenales victoriosos, complacidos del éxito obtenido. En la combinación aparecen los dos hermanos Dean, el manager Frankie Frisch y el catcher Delancey, encantados de haber nacidos y convencidos de que nada podía arrebatarles el triunfo final de la serie, en las postrimerías del último game, cuando el score marcaba una anotación de 11 por cero, y los mismos players del Detroit estaban seguros de haber perdido el clásico de 1934.

Perdió el Hatuey su primer encuentro jugado ayer en el Stadium Cerveza Tropical contra el team del Iberia, Campeón Nacional, 3 a 2

Fué un encuentro en el que nada nuevo se vió, pues tanto los nuestros como los visitadores, jugaron mal. El primer goal anotado a los quince minutos, causó depresión de ánimo

LOS MUCHACHOS DEL OLIMPIA VENCIERON AL CENTRO GALLEGO: 3 POR 2

(Por PETER)

Perdió el «Hatuey», equipo santiaguero, su primer match contra los Campeones del Iberia, en un encuentro que resultó bastante desabrido, pues pese a lo bien entrenado que nos habían dicho que venían los orientales, dieron una demostración de conjunto bastante pobre, y el mismo equipo local, los Campeones Nacionales, tampoco hicieron nada de particular, aunque presumen, y con razón, de ser los que más demostraciones de buen futbol ofrecen a los aficionados.

Verdad es que hizo una tarde calurosísima, cosa inexplicable en el mes de octubre, pero ya sabemos que el mundo está revuelto, y no debe extrañar a nadie que también los elementos se subleven y conviertan en papel mojado cuanto nos dicen los calendarios acerca de las cuatro estaciones del año. Esto, no obstante, no creemos que haya sido la causante de la mala performance de santiagueros y habaneros, hemos estado en la tierra del ron y podemos garantizar que en cuanto a calor, los de Sntiago de Cuba nos ganan. Tal vez haya que atribuirlo al cansancio del viaje, lo cual pudiéramos ligarlo con la natural expansión que hayan tenido algunos de los muchachos en su primer noche en la Habana, pues por mucha que haya sido la vigilancia que sobre los equipiers hayan tenido los del alto mando, suponemos que más de uno les haya jugado la cabeza, y después de estar en cama, hayan vuelto a la calle para ver los anuncios luminicos y otras bellezas de la capital en horas de la madrugada.

VENIAN MUY CONFIADOS

La verdad es que los santiagueros venían alegres y contentos; su triunfo lo daban por descontado. Salieron al field con ese aire de vincitor que se apodera siempre de los equipos más fuertes cuando salen a contender con otro más débil. Pero sucedió que a los quince minutos de juego, un centro de Ñico, que bloco Soto y que parecía iba a resultar la primera brillante jugada del metal de Oriente, se convirtió en el primer goal para el Iberia, y esta anotación parece que produjo un estado de malestar en el once, que fué muy superior al entusiasmo que todos ellos tenían, y desde entonces les faltó el almidón, y ya quedaron en el campo la mayor parte de ellos como autómatas.

Soto había blocado con estilo el centro de Ñico, pero como su actuación había sido hecha difícilmente porque tenía encimados dos contrarios, no agarró bien la pelota, y el resultado fué que la tuvo que soltar enseguida como si ésta quemara, y Pedrito, ágil delantero que aún luce sus sprintadas y sus gambeteos por el ala derecha, aprovechó la suelta del keeper, para recoger el balón y mandarla a la red sin que Soto pudiera evitarlo.

Después de esta anotación, como a los dos minutos más tarde, vino el empate, pero realmente en la forma que este se produjo no era posible que borrara la mala impresión que había producido el primero y madrugador tanto del Iberia. Fué en un ataque por el centro del campo, en el que intervino Quiriello, quien metiéndole la puntera a la pelota para hacer un envío bombeado a su compañero Barquín, para que este despejara, tuvo poca suerte y vimos una jugada casi igual a la que tanto dió que hablar en un partido célebre que jugó España contra Italia. En el momento en que Quiriello pensó la estratagema, el portero, que no la esperaba, salió a buscar el balón, resultando que al levantar la pelota, ya Barquín estaba más cerca de su compañero que del marco, y por consiguiente, este tuvo que conformarse con ver la trayectoria del balón por sobre su cabeza, y no tuvo tiempo más que para ir a sacarla de la red. ¡Una «vallanada» más!

Todo esto aconteció en el primer cuarto de hora de juego. Después estuvieron unos y otros haciendo todo lo posible por desempatar, pero el dominio de los locales no se tradujo en ventaja en la anotación porque no estuvieron muy afortunados los iberistas en el remate. Y hay que tener en cuenta además, que Soto paró algunos tiros. Sobre todo, uno de Mario, que aunque fué flojo, iba muy bien colocado y pudo detenerlo gracias a un magnífico piongeón. Andrés y Ñico tuvieron oportunidades muy buenas para más que anotar, «fusilar» a Soto, y ambos artilleros iberistas mandaron la pelota a kick en su afán de darle colocación.

En este primer tiempo estuvieron bien Soto, Piruli y Caveda II en la parte defensiva; en el ataque, Nando, que hizo unos pases estupendos y Marín, que demostró que sus chuts no son merengues, pero el Chino Delmonte estaba hecho una castaña y quebró la línea.

Terminándose la primera parte ambos conjuntos dieron sensación de cansancio. En un corner que tiró Delmonte en los últimos instantes vimos sólo cuatro hombres dispuestos al remate, seguidamente, en otro saque de esquina tirado a la portería santiaguera, sólo había pendientes de la puntera del extremo, tres delanteros iberistas. Los demás no querían gastar energías. El fantasma de los 45 minutos les metió miedo en una tarde tan calurosa como la de ayer.

EN EL SEGUNDO TIEMPO

En la segunda parte comenzaron también desde muy temprano a amenazar los locales, pero el primer disparo, que salió del pie de Andrés, fué blocado por Soto, y el segundo disparo de este delantero, un poco más tarde, fué por alto a kick. Pero entre uno y otros tiros estuvieron también muy peligrosos los muchachos «que no tienen catarro», pero no supieron sacar ventaja a los dos corners seguidos, en que incurrieron los locales.

Entonces, como a los diez minutos de juego, Ñiso le hace un pase a Mario, y éste de un tiro cruzado y rastrero consigue el segundo tanto, poniendo el score 2x1. Y un minuto después, cosa muy peculiar en el Iberia, Andres, consiguió el tercero. Y ya con el juego en la nevera del Iberia los orientales se dieron cuenta de su mala alineación y Fonte fué a interior derecha y Delmonte de centro medio, el cambio pareció que iba a dar resultado, pero sólo fué algunos minutos; después todo continuó igual hasta que a los 26 minutos de juego, Ardilla, en un pase que le sirvió el «Indio» Nando, consiguió el segundo goal para el Hatuey, terminando el match 3x2.

Arbitró el encuentro Guardia, y a excepción de un off-side injusto que le señaló a Mario en el primer tiempo, nos parece que hizo un arbitraje bastante acertado. Esa vez él parece no se dió cuenta que Piruli estaba detrás de Mario, y por eso el lapsus.

Los equipos alinearon así:

IBERIA: Barquín, Quiriello, Enrique, Arenas, Rodríguez, Cino, Pedrito, Héctor, Mario, Andrés, Nico.

HATUEY: Soto, Piruli, Gil, Eduardo, Fonte, Caveda II, Quico, Marín, Nando, Ardilla, Delmonte.

Más interesante resultó el encuentro de Olimpia y Deportivo Centro Gallego, en opción al Torneo de Campeones. Este match lo perdieron los Alacranes, también 3x2.

Los gallegos jugaron un buen tiempo, intervalo en el que Panchito, Chorens y Gisleno hicieron una buena labor, razón por la que las pocas veces que los olimpistas invadieron el campo de los gallegos, se encontraron con que cuando no era la línea de medios, era la de defensas las que rechazaban sus embestidas.

Además, ese buen juego de medios y zagueros galleguistas trajo como consecuencia lógica un dominio, que a veces parecía parcial. Pero a pesar de ese empuje, sólo un goal, y a los 35 minutos de juego, pudieron conseguir los gallegos, de esta manera: Pase del guajiro Ayra a Sosa, este centra le pelota y entonces Tuñas metió la cesta y desvió el esférico al tejido.

En la segunda parte empezaron a fallar los medios, siendo Galcerán el primero que se «ponchara» y el causante, indirectamente, de que sus compañeros también bajaran de forma. En los primeros minutos de este half Evelio le hace un pase a Angelito, quien al encontrar la defensa descolocada batió mansamente a Carlos Quer. Y fué así como se empató el score.

Poco después hubo un chut bombeado de Requejo que no fué goal, porque los gallegos, está visto y probado, están jugando en este concurso con bastante poca suerte. No se desanimaron y dos minutos después, hay un centro de Magriñat que lo recibe Ayra de cabeza... y a la red. Segundo goal del Deportivo. A continuación hubo otro ataque, también con chut bombeado de Requejo, quien corrió la misma suerte que la vez anterior. En fin, que la escena era netamente galleguista; parecía que había el Olimpia encontrado su Waterloo como Napoleón en Santa Elena, pero esos ímpetus desaparecieron cuando el Olimpia se empleó a fondo para la busca del goal del empate. Al atacar su artillería ligera, falló, como hemos dicho antes, la línea de medios, y en un avance por el centro; Evelio llega a un tête a tête con Carlos Quer, y sin saberse cómo, después del choque entre delantero y keeper, se vió la pelota traspasar la portería. Se había empatado el juego por segunda vez. Fué entonces cuando vimos la parte más interesante de la lucha, pues ambos conjuntos pusieron un gran entusiasmo en las jugadas, y ahora las acometidas eran simultáneas, tan pronto estaba el juego en la meta de Quer como en la de Benito.

Y la verdad es que el goal del triunfo vino cuando menos se le esperaba, a los 15 minutos de juego, Angelito centró la bola, y Becerra, que se había internado, remató la pelota como venía y sorprendió a todos con un goal de una factura irreprochable, como no le hemos visto anotar, en todo el tiempo que le hemos visto actuar en nuestros fields balompédicos. ¡Bien Becerra, parece que se adelanta!

Arbitró Natalio, sin dificultad.

Los equipos alinerron así:

CENTRO GALLEGO: Carlos Quer, Pancho, Chorens, Arturo, Isleño, Gisleno, Magriñat, Requejo, Ayra, Tuñas y Sosa.

OLIMPIA: Benito, Mayarí, Vila, Fernando, Ortega, Ochoa, Angelito, Noy, Evelio, Chuli y Becerra.

Mañana domingo, en el Campo Cerveza Polar, se celebrará el segundo match del Hatuey, que jugará esta vez contra el Deportivo Centro Gallego.

Uno de los juegos más importantes de hoy en los Estados Unidos es el que tienen señalado los elevens de Pittsburgh y la Universidad de S. California. He aquí los jugadores más notables de ambos equipos y el coach de Pittsburgh, que asegura el éxito de su team.

GANARON CON FACIL ANOTACION LOS TEAMS DE LA LIGA NACIONAL DE LOS AMATEURS Y LA SELECCION DE DIVIÑO

Ninguno de los dos equipos encontró dificultad para capturar sus victorias. Gilberto Torres triunfó como pitcher y como bateador. El team de Diviñó parece estar mejorando.

Dos fáciles triunfos se apuntaron ayer tarde los equipos de la Habana sobre los representantes del Interior en los dos encuentros del programa celebrado en los terrenos del Vedado Tennis Club en opción a la eliminatoria olímpica de baseball.

Con esto, quedó perfectamente demostrado que los teams de la Habana juegan mucha pelota y que serán los que mejores resultados saquen de la eliminatoria que se está efectuando.

El team de la Liga Nacional, llevando a Gilberto Torres en el box, alcanzó su éxito con el facilísimo score de 17 por 0, logrando pisar la goma siete veces en el octavo inning. Elequipo de Diviñó, representante de los atletas libres en la competencia, derrotó a la selección de Camagüey con anotación de 15 por dos.

El manager Viego, de la selección Nacional, puso en práctica distintos experimentos, buscando probablemente la mejor manera de combinar su infield y outfield.

Viego inició el game con Santa Cruz en tercera y Palencia en el short, y después bajó a «Miyito» García al cuadro, colocando a López en los jardines.

A pesar de todos estos cambios, el team ganó como quiso, superando sin la menor dificultad a sus rivales. José Luis García conectó dos largos homers y el pitcher Torres bateó uno. En total, la selección de la Liga Nacional bateó 15 hits a los pitchers cardenenses.

En el otro game celebrado, el team de Diviñó dió buena cuenta del equipo de Camagüey, ganando con score de 12 por 2. L. Hernández, ocupó el box por los muchachos de Diviñó, logrando dejar en siete hits al team camagüeyano. Y mientras tanto, la novena bateó 19 a los pitchers del Camagüey.

Esta tarde se efectuará un nuevo programa de la eliminatoria, jugando en el turno inicial el team de la Liga Nacional con el equipo de Camagüey y después el Deportivo de Cárdenas con la selección de Diviñó. Y el domingo se iniciará la segunda vuelta, enfrentándose en el segundo turno el team de Diviñó y el equipo de la Liga Nacional, donde se verá buena pelota, pues el manager Diviñó ha asegurado a todo el mundo que en la segunda salida contra los nacionales «la historia ha de ser muy distinta».

Los scores:

CONJUNTO LIBRE HABANA

	V.	C.	H.	O.	A.	E.
P. Molina, 2b., p.	5	2	2	2	1	0
G. Torroella rf.	6	1	2	3	0	0
L. Martín, cf.	5	1	0	3	0	0
C. Amoros, 1b., c.	6	3	4	8	0	0
C. Armenteros, ss.	6	3	3	1	2	1
J. Dueñas, 3b.	4	1	1	1	0	0
P. Rodríguez, lf.	5	0	2	2	0	0
P. Martínez, c., 1b.	5	2	2	3	0	1
L. Fernández, p.	5	2	3	0	2	0
F. Sánchez, 2b.	0	0	0	1	0	0
O. Fernández, ss.	0	0	0	0	1	0
Totales	47	15	19	24	6	2

SELECCION CAMAGUEY

	V.	C.	H.	O.	A.	E.
F. Fernández, ss. p.	4	0	0	1	2	2
A. Pacheco, 1b.	4	0	1	11	1	2
A. Tarajano, rf.	3	1	0	0	0	0
J. Mora, 3b.	3	1	1	0	0	0
S. Cerulia, cf.	3	0	0	1	0	0
Arredondo, p. ss. 2b	3	0	2	1	2	2
M. Fonseca, 2b.	1	0	0	0	1	0
A. Rodríguez, c.	4	0	2	5	1	2
J. García, lf., 1b.	3	0	0	4	0	0
A. Vilella, p.	3	0	1	1	3	0
E. Cerulia, lf.	0	0	0	0	0	0
Totales	31	2	7	24	10	8

ANOTACION POR ENTRADAS

C. L. Habana . 433 011 21—15
S. Camagüey . . 000 200 00— 2

SUMARIO

Carreras empujadas: Amoros 1; Armenteros 2; J. Dueñas 2; Torroella 2; Martín 1; Arredondo 1; A. Rodríguez 1; Martínez 1. Two bases hits: P. Martínez 1. Sacrifice hits: Cerulia 1. Bases robadas: L. Martín 1; Dueñas 1; Armenteros 1; P. Molina 1. Amoro 1; L. Fernández 1; Pacheco 1; Torroella 1. Quedados en bases: Conjunto Libre Habana 11; Selección Camagüey 9. Bases por bolas: Arredondo 1; L. Fernández 2; F. Fernández 1; A. Vilella 1; P. Molina 1. Wild: Arredondo. Balk: Arredondo. Hits a los pitchers: a Arredondo 3 en 2 tercios y 6 veces al bate; a F. Fernández, 6 en 1 y un tercio y 11 veces al bate; a L. Fernández, 6 en 6 innings y 24 veces al bate. Pitcher ganador: L. Fernández. Pitcher derrotado: Arredondo. Tiempo: 2 horas. Umpires: J. Ecay, (home); F. Hernández, (bases). Anotador: Alberto Néstor Coronado.

LIGA NACIONAL

	V.	C.	H.	O.	A.	E.
J. Santa Cruz, 3l.	4	1	0	0	2	0
A. Izquierdo, 2b.	6	1	1	1	5	0
E. García, rf., ss.	6	2	1	0	2	0
J. L. García, lf.	6	4	3	2	0	0
M. Fortes, cf.	6	2	1	0	0	0
A. Nieto, 1b.	3	2	2	6	0	0
C. M. Fleites, c.	4	3	2	7	2	0
A. Palencia, ss.	1	0	0	5	0	0
G. Torres, p.	5	1	4	1	2	0
F. López, rf.	2	1	0	1	0	0
F. Hernández, 1b.	2	0	1	4	1	0
Totales	45	17	15	27	18	0

DEPORTIVO CARDENAS

	V.	C.	H.	O.	A.	E.
R. Carlés, 2b.	4	0	1	1	3	0
R. Martínez, rf., cf.	3	0	2	1	0	3
E. Masique, lf.	3	0	1	5	0	0
R. Trujillo, cf., ss.	3	0	0	1	2	3
R. Ojito, 3b.	3	0	0	1	3	1
F. Héctor, 1b.	3	0	0	13	0	0
J. Albelo, p.	1	0	0	0	5	1
E. Pérez, c.	2	0	0	4	1	1
B. Vizcaino, ss.	1	0	0	1	3	0
A. Menció, rf.	2	0	1	0	0	0
D. Hernández, p.	1	0	0	0	0	0
M. Díaz, cf	1	0	0	0	0	0
M. Torres, c.	1	0	0	0	0	0
Totales	28	0	5	27	17	9

ANOTACION POR ENTRADAS

L. Nacional . . 020 251 070—17
D. de Cárdenas 000 000 000— 0

SUMARIO

Carreras empujadas: Nieto 1; Fleites 2; J. L. García 5; Torres 4; E. García 1. Home runs: J. L. García 2; Torres 1. Two bases hits: Carlés; Fortes 1; Nieto 1; Torres 1; Fleites 1; Izquierdo 1; E. García 1. Bases robadas: Fleites 1. Doble plays: de Fleites a Izquierdo; de Izquierdo a Palencia a Nieto; de Carlés a Trujillo a Héctor. Quedados en bases: Liga Nacional 7; Deportivo de Cárdenas 2. Struck outs: por Albelo 3; por Torres 6; por D. Hernández 0. Bases por bolas: por Albelo 4; por Torres 1; por D. Hernández 1. Passed balls: E. Pérez 2. Wild: Albelo 1. Hits a los pitchers: a J. Albelo 10 en 6 innings y 29 veces al bate. Pitcher ganador: Torres. Pitcher derrotado: Albelo. Tiempo: 2 horas. Umpires: Jorge Ecay, (home); Félix Hernández, (bases). Anotador: Alberto Coronado.

GRAN RECIBIMIENTO A MIKE GONZALEZ, COACH DEL S. LUIS

Los vecinos del pueblo de Regla se disponen a rendir bonito homenaje al leader

En breve estará entre nosotros de regreso de los Estados Unidos, un reglano paisano nuestro, Miguel Angel González, después de que el club «San Luis» ha obtenido el triunfo al cual sirve con su talento, unido con las cualidades que le adornan y que lo coloca dentro del cuadro de las personas decentes. Si, porque Miguel Angel vive de la pelota en las grandes ligas, por su condición de salirse de lo corriente; porque sabe mucho de ese Sport dentro de los americanos que lo han perfeccionado. Es un cubano que ha sobresalido y que tiene perfecto concepto de sus deberes.

Mirando bien, es cosa que dá que pensar que ese pueblo de Regla haya dado tantos hombres sobresalientes. Sin nos remontamos a la Colonia: Rodríguez Batista, gobernador de la Habana, con un tesón admirable. Luego nos encontramos con Rafael Fernández de Castro; médicos como Presno, García Marruz, Clark y otros muchos y científicos.

En las luchas por la independencia del 68 al 98 vió tantos que no hay calles para honrarlos a todos poniéndoles sus nombres.

Dejo para último a M. Coyula, que no servía para catchear (según Carlitos Macía) porque no cogía.

Los fanáticos y no fanáticos, deben de concurrir a recibirlo. ¿Qué menos se puede hacer a uno que se eleva por sí solo?

UN REGLANO

Programa de las carreras, hoy

Primera carrera: 1 milla y 1-16

Runaway Kid	112
Swinwood	107
Miss Delight	109
El Polar	107
Heighe Bob	112
Oregon Citizen	112

Segunda carrera: 6 furlongs

Billycoo	112
Red Likker	107
Paddy Flahrty	107
Air Wise	107
Jaz King	106
Miss Aevos	100

Tercera carrera: 5 furlongs

Fair Brand	110
Weatherproof	107
Yumurí	112
Grey Gull	104
Sun Dance	102
Bobby F.	104

Cuarta carrera: 6 furlongs

Sauf	115
Matins Minister	115
Southern Cloud	107
Ulverston	112
Royal Bud	103
Honest John	115

Quinta carrera: 6 furlongs

Dolice	105
Fannie Lou	105
Yankaway	109
Sweeping Hour	104
Trimalta	105
Workless	112

Sexta carrera: 5½ furlongs

Decorous	105
Charming Emma	110
Indiaz[illegible]	107
Infi Shot	109
Peter Brae up	110
Ruth Marie	109

Séptima carrera: 1 milla y 1-16

Starelius	110
Keewatin	104
Fair Atina	101
Danger Zone	105
Big Trail	113
Carideo	107

NOVIEMBRE 10 SABADO

ESTE DIA SE CELEBRARA EL MAYOR ACONTECIMIENTO DEL SIGLO — LA GRAN — VERBENA DE LA PALOMA EN TODOS LOS JARDINES Y STADIUM DE LA CERVECERIA POLAR — ONCE ORQUESTAS —

M.E.C.D. 2016

SOCIEDADES ESPAÑOLAS

ACTOS PARA HOY

CENTRO ASTURIANO: Banquete-homenaje al Sr. Eduardo Pérez Moreno, Presidente de la Sección de Propaganda, a las nueve de la Noche.

CLUB CABRANENSE: Junta general extraordinaria a las ocho y media de la noche en los salones del Centro Asturiano.

PUENTES DE GARCIA RODRIGUEZ Y JUVENTUD DE BALEIRA Y SU COMARCA. —Junta de ambas sociedades, por la noche, en el Centro Gallego.

SE CELEBRARA EN DICIEMBRE EL «FESTIVAL IDEALES» DE LOS RPTTES. DEL COMERCIO

La Asociación de Representantes del Comercio, patrocinadora del magno Festival Ideales, que ha de celebrarse en todos los Jardines de la Cervecería «La Tropical», nos comunica que esta matinée bailable ha de celebrarse definitivamente en la tarde del domingo 2 de Diciembre.

Debemos recordar que los conjuntos musicales que amenizarán ese acto—sin duda alguna el mayor del año —son Antonio Ma. Romeu, Belisario López, Hermanos Martínez, Sonora Matancera, Invasora Habanera y el quinteto Los Barcaleses.

LA ASOCIACION NACIONAL DE CONTABLES SE DIRIGE AL SECRET. DE COMERCIO

Con motivo de un proyecto de ley que pudiera lesionar intereses de la Asociación Nacional de Contables dos miembros de dicha institución han enviado al doctor Rafael Santos Jiménez, Secretario de Comercio, el siguiente telegrama:

«Habana, Octubre 10 de 1934.

«La Asociación Nacional de Contables a la cual pertenecemos, le envió con fecha 5 del actual un telegrama pidiéndole ser oída en lo que respecta al proyecto de ley que puede lesionar los intereses de nuestros asociados. Como no ha recibido respuesta, insistimos, abusando de nuestra particular amistad, en pedir que se nos oiga sobre este asunto, pues puede afectar notablemente a esta Asociación, integrada por personas laboriosas que, siendo factor de orden, sólo desean ser atendidos en justicia, en lo que se relaciona con dicho proyecto.

Deseamos recordarle la favorable acogida que usted dispensó a la comisión que tuvo el honor de visitarle y poner en sus manos el bosquejo de las pretensiones en bien de la clase que ampara.

Agustín Castellanos. —Rafael Domínguez.

NUEVO PLAN DE ESTUDIOS ACABA DE CONFECCIONAR EL «CENTRO CASTELLANO»

Dispuesta la Secciónde Instrucción a la más rápida apertura del plantel «Cervantes», y de acuerdo con el dictamen emitido por el Sr. Director del mismo, se ha ordenado que el día 15 del actual, lunes, se de comienzo a las clases en el plantel, cuidando especialmente, de conformidad con lo que ha sido dispuesto por las autoridades competentes, que a dichas clases solamente puedan concuirrir los niños mayores de 12 años, y los adultos que de la misma forma deseen matricularse en las clases nocturnas o diurnas. Esto no obstante, la Sección de Instrucción admitirá la solicitud de matrículas de cuantos niños menores de dicha edad deseen concurrir a las clases tan pronto lo autoricen las autoridades que han dispuesto su exclusión temporal, a cuyo fin deberán hacer la debida solicitud en la Secretaría General dentro de las horas hábiles.

La Sección de Instrucción, ha confeccionado el plan de estudios que habrá de regir en el nuevo curso escolar, importándole hacer constar que con las nuevas dotaciones que han sido suplementadas al plantel, se han mejorado en todos sentidos las facilidades de estudios para los alumnos y se han conseguido importantísimas mejoras que redundan en bien de los alumnos que acuden a recibir las clases del competente profesorado.

Se recomienda y recuerda que deben concurrir a la Secretaría General a solicitar su matrícula las personas interesadas para que el próximo lunes quince, puedan acudir a las clases del Plantel «Cervantes».

El banquete-homenaje a Eduardo Pérez Moreno, se celebrará hoy

Hoy sábado, es San Eduardo y por este motivo, en horas de la noche, a las nueve en punto en el cafétaberna del Centro Asturiano, se celebrará un banquete-homenaje al señor Eduardo Pérez Moreno, Presidente de la Sección de Propaganda para el cual la Comisión organizadora del mismo, que es en este caso toda la Sección de Propaganda, ha recibido numerosas adhesiones de todos los sectores de la entidad astur, de cuantas entidades mercantiles, bancarias y comerciales tienen conexión o negocios con el Centro y cuantos simpatizan con la labor que la Sección de Propaganda ha desarrollado por las iniciativas de su voluminoso, pero infatigable y batallador Presidente.

Nunca más merecido un homenaje en el que se premia el mérito, a la constancia, a la bondad y a la labor de quien sólo sabe tener amigos en todas partes.

SOLO EN EL PRESENTE MES ADMITIRAN ALUMNOS EN EL CENTRO DE DEPENDIENTES

Durante todo el presente mes las escuelas de la Asociación de Dependientes admitirán alumnos, matriculándolos en aquellos departamentos correspondientes. Pero llamamos la atención de los asociados sobre este extremo habida cuenta de que, vencido el t;rmino que antes se dice, quedará cerrada la admisión de estudiantes. Ya en Noviembre las escuelas diurnas para seoritas y las nocturnas para jóvenes mayores de doce años tendrán los programas de enseñanza en franco desarrollo, y el ingreso de estudiantes a esa altura significaría un entorpecimiento en el desenvolmiento normal de la asignatura.

De ahí que recomendemos a los asociados que son padres de familia, y a los estudiantes en general que hay un buen margen de tiempo durante todo este mes para inscribirse en las escuelas de la Asociación; donde no rigen cuotas especiales, y las enseñanzas todas, ya sea de conocimientos primarios, ya sea de estudios superiores o especializados, se toman como un derecho y un servicio que es al socio, y al amparo solamente de la cuota mensual.

Ayer visitó las Academias el Dr. Benito Larín, Presidente, hallando su desenvolvimiento a entera satisfacción de sus trabajos de reorganización.

UNA MATINEE BAILABLE DE LOS FRANQUINOS, MAÑANA

La prestigiosa institución asturiana «Unión de Naturales de El Franco», celebrará mañana una espléndida matinée bailable en la finca «Bastién», sita en Paseo y Zapata, Vedado, comenzando a las 2 de la tarde. La comisión organizadora ha distribuido innumerables invitaciones, lo cual nos autoriza para augurarle el más rotundo éxito.

Como ya saben nuestros lectores la fiesta de los franquinos es en honor de los nuevos elementos que últimamente han engrosado las listas sociales. Por tanto, será un acto simpatiquísimo el que celebrarán mañana los Naturales de El Franco en la finca «Bastién».

Con sumo gusto damos a conocer los nombres de la Comisión organizadora:

Presidente: Manuel López Gudín; Vice: Atanasio López Martínez; Secretario: Emilio Cartategui Fernández; Vocales: Amador Iglesias Barcia, Raimundo García, Belarmino Martínez, José Carvajales, Severiano Expósito, Francisco Villamil Fernández, Manuel Acevedo González, Manuel López Martínez, Miguel Acevedo Fernández y José Alvarez.

-OFICIAL-

SECRETARIA DE OBRAS PUBLICAS, NEGOCIADO DE SUMINISTRO DE AGUA, CLOACAS E INGENIERIA MUNICIPAL. Hasta las 10 de la mañana del día 15 de octubre de 1934, se recibirán en esta Oficina y en la Jefatura del Distrito de Oriente, simultáneamente, proposiciones en pliego cerrado para la Subasta de las «OBRAS DE CONSTRUCCION DE UNA PRESA DE TIERRA CON MURO CENTRAL DE HORMIGON Y OBRAS ADYACENTES, EN EL RIO «CAÑAS» PARA EL ACUEDUCTO DE SANTIAGO DE CUBA»; y entonces se procederá por los correspondientes Tribunales de Subasta a la apertura y lectura pública de las proposiciones recibidas.

En ambas oficinas, se facilitarán los Pliegos de Condiciones, Modelos de Proposición y cuantos informes fuesen necesarios.

RAMON A. TAPIA, Ingeniero Jefe del Negociado de Suministro de Agua, Cloacas e Ingeniería Municipal.

23—4—5—13 y 14

Fiestas para mañana

ASOCIACION DE PANADEROS.— Magnificia fiesta bailable por la tarde en todos los jardines de «La Tropical», amenizada por varios afamados conjuntos musicales.

UNION DE NATURALES DE EL FRANCO. —Animada matinée a las 2 de la tarde en la finca «Bastién»», sita en Paseo y Zapata, Vedado.

DEPORTIVO CARMELO. —AZnimados bailes por la tarde y por la noche en su hermosa terraza de Línea y 18, Vedado, altos del restaurant «El Carmelo».

IMPORTANTE SECCION ESTA FUNCIONANDO EN LA MAXIMA SOCIEDAD DE LOS CANARIOS

Desde hace algunos días encuéntrase funcionando con gran dinamismo la Sección de Intereses Morales y Materiales de la Asociación Canaria, al frente de la cual figuran los sebores Pedro Delgado Villar y Agustín Salazar García,, como Presidente y Vice, respectivamente.

Entusiastas elementos han sido designados para integrar esta Sección, entre los que se encuentran los señores Roque Hernández Manzano, José Gabriel Pérez Hernández, Pascual Guerra Novoa, Ramón Brito Guadarrama, Buenaventura Arteaga, Federico Peraza, Dr. Julio Martorell Martorell y Diego Serrano Delgado.

Para atender la Secretaría de este importante organismo ha sido nombrado el competente empleado de la Secretaría General señor José M. Otero, que desde hace algún tiempo venía atendiendo los asuntos encomendados al mismo.

FIESTA TRANSFERIDA

«Teniendo en cuenta las dificultades del momento actual hemos tropezado con dificultades para poder efectuar el almuerzo seguido de baile que teníamos proyectado para el día 14 del actual en el Hotel Bristol, de 12 a p.m.

En vista de ello queda transferido dicho almuerzo y baile para otra próxima fecha, la que se comunicará oportunamente. —A. Salva Villanueva, Presidente de la Asociación Nacional de Contables.

Un distinguido monañés visitó el Centro que en Cuba honra aquellos lares

Esta sociedad ha tenido el gusto de recibir en su local social, procedente de México, al señor Eusebio Pereda, hermano del famoso actor de la pantalla Ramón Pereda, de quien trae un afectuoso saludo para los montañeses de Cuba.

El señor Pereda fué recibido por el Presidente social, señor Cortines, el Secretario señor Jacinto Gutiérrez, el Tesorero señor José Llamas y la mayoría de los componentes de la Junta de Gobierno de este Centro, quienes gustosamente mostraron al distinguido visitante todos los departamentos de la casa social.

Noticias recibidas de España informan a esta sociedad que el día 16 del actual en el «Cristóbal Colón»», embarcará para Cuba en el puerto de Barcelona, el señor Enrique Mascaró, estimado Director de la Estudiantina de este Centro; se le prepara un afectuoso recibimiento.

UNA JOVEN SE SUICIDO, ARROJANDOSE DESDE LA AZOTEA PARA LA CALLE

En la mañana de ayer se le practicó la autopsia al cadáver de una joven de nacionalidad extranjera nombrada Hilda Scott, residente en la casa de apartamentos situada en Compostela 124, que se privó de la vida arrojándose a la calle desde la azotea de su domicilio. En dicha diligencia se pudo comprobar, que la joven antes de lanzarse de la azotea, se había prendido fuego a las ropas que vestía, ocasionándose quemaduras de carácter grave. Comprobaron los forenses que se trataba de un suicidio. En la causa iniciada prestó declaración el encargado de la expresada casa Antonio Fernández, en el sentido de que la joven vivía en la misma y trabajaba al parecer de madrugada, pues es a la hora que regresaba a su domicilio, así como que era visitada por un individuo para él desconocido, ignorándo las causas de su determinación.

RESULTO HERIDO GRAVE AL CHOCAR SU MOTOCICLETA CON UN OMNIBUS

En el Tercer Centro de Socorro fué asistido de graves contusiones diseminadas por el cuerpo y de la fractura de la pierna izquierda, Rafael Martínez Verdejo, de 27 años, vecino de Ayuntamiento número 4, en el Cerro.

A la Policía manifestó Martínez que viajaba en una motocicleta por la Calzada del Cerro, y al llegar al cruce de la carretera de Lutgardita, hubo de chocar con el ómnibus 607, que conducía Constantino Caamaño Rodríguez, vecino de Cerro 552, causándose las heridas que presenta, en la colisión.

LA GRAN FLOTA BLANCA

Reserve ahora su camarote en el nuevo turbo-eléctrico

"QUIRIGUA"

que sale para New York Jueves Octubre 18, 7 P. M.

Haga del trabajo un placer. ¿Viaje de negocios a New York? Hágalo en los nuevos y lujosos buques turbo-eléctricos Quirigua, Veragua y Peten que ofrecen un servicio semanal New York-Habana y viceversa .. ... Sus amplios camarotes permiten más espacio y comodidad para los pasajeros que cualquier otro buque de la ruta regular New York-Habana. Superior cocina, justamente famosa. Las comidas y camarotes comprendidos en todos los precios de pasajes.

Pasaje a New York $ 75.00
Ida y Vuelta . . . 110.00

UNITED FRUIT COMPANY

Oficina General: Muelle de Santa Clara, Telf. M-6975. Oficina de Pasajes: Prado 110-A, Telf. M-8233 y M-7238

PARA LA CRONICA FRANCESA

(Notas de Rafael Heliodoro Valle)

Copio de «El Universal», de Caracas (8 enero 1931): «Tres años y medio permaneció Fray Pedro de Gante en Texcoco, en cuyo tiempo hizo varias expediciones a Tlaxcala y otras provincias cercanas a México. A fines de 1526 o principios de 1527, estaba ya Fray Pedro en el convento de México, donde, salvo una corta interrupción, había de pasar el resto d sus días. Su estado de lego y el defecto de ser tartamudo, le impedía dedicarse a la predicación; pero era cosa notable que los frailes sus compañeros, apenas lo entendían cuando les hablaba, ya fuera en lengua española, ya en la mexicana a los que sabían, mientras que los indios comprendían sin la menor dificultad cuanto les decía. Así fué, que a pesar de tal defecto, servía muchas veces de intérprete, ayudaba a la conversación, catequizaba a los indios y predicaba cuando no había sacerdote que entendiera la lengua; pero su principal ocupación fué siempre la enseñanza de los niños. Las escuelas para niños las había en todos los conventos principales, y tan capaces algunas, que admitían hasta ochocientos o mil niños, pero la famosa de todas fué la de México, fundada y regida durante medio siglo por nuestro Fray Pedro de Gante. Pronto se juntaron en esta escuela hasta mil niños, por la mañana les daba Fray Pedro lecciones de lectura, escritura y canto; por la tarde enseñaba la doctrina y predicaba. El estudio de doctrina, primeras letras, música y canto vino pronto a agregarse al de la lengua latina. Añadió igualmente a su escuela un departamente de bellas artes, que más bien se podía llamar de artes y oficios. Además de los beneficios que a los indios hacía, abogaba calurosamente por ellos ante el Emperador. Procuraba licencia, para ir en persona a defenderlo allá, y no habiéndola alcanzado, escribió una carta casi exclusivamente con ese fin. En ella traza un vivo y doloroso cuadro de las miserias de los indios».

PEDRO DE GANTE

«El primero de los grandes educadores de la América, Fray Pedro de Gante», por el doctor Ezequiel A. Chávez, en un trabajo de limpia erudición, que contribuye a interpretar la obra de aquel maestro que fué armonía y dinamismo en las horas creadoras de España en América. Comentando ese ensayo, ha dicho Andrés Henestrosa en «El Libro y el Pueblo», (México, junio 1934): «No tiene esta obra—ya lo hemos insinuado—propósitos polémicos; tampoco sustenta una tesis y el empeño paralelo de probarla; relata solamente la vida «con la esperanza de entender mejor al gran Lego», la cotidiana defensa de los indios—«pues no fueron descubiertos sino para buscalles salvación»—y se ponen, precisas, las vicisitudes de la empresa educacional de aquel incansable educador, cuya divisa era: mi oficio es predicar y enseñar, día y noche. Tan eficaz esta táctica, que se sale de la lectura del libro con una visión de la Conquista opuesta a la que dan los textos, tan elemental y pueblerina. Aquel pobre Lego que renunció ordenarse sacerdote, que no aspiró al Arzobispado de México al que tenía más de un derecho sólo por mejor atender a su cruzada educativa: que—fundó la primera escuela de tipo europeo, y en algunos aspectos adelantándose por siglos a las modernas maneras de la enseñanza, y en—quien nuestros mejores educadores tienen un antecedente; que aprendió la lengua de los naturales; un hombre que hizo todo esto, nos pone,—otra vez, enfrente el viejo problema de los móviles de la Conquista y su valoración definitiva».

México, D. F., agosto 1934.

El reglamento de profesiones es combatido

Los ingenieros y arquitectos de Santiago de Cuba apoyan a la Sociedad de Ingenieros

La Asociación de Ingenieros y Arquitectos de Cuba, radicada en la ciudad de Santiago, se ha dirigido al Presidente de la República, Coronel Carlos Mendieta y al Presidente del Consejo de Estado, doctor Carlos de la Torre, manifestándose contra el proyecto de Decreto-Ley de la Secretaría de Educación Pública sobre la regulación de las profesiones, por considerarlo altamente lesivo, y apoyando el presentado por la Sociedad Cubana de Ingenieros al Consejo de Estado.

Una petición al Secretario de O. Públicas

Los vecinos de Santos Suárez interesan la reparación de una calle que está intransitable

Una comisión de vecinos de la calle Este de la Línea, en Santos Suárez, nos ha visitado para que, por medio de nuestras columnas, llamemos la atención del señor Secretario de Obras Públicas y del señor Alcalde Municipal, acerca del mal estado en que se encuentra la citada calle, especialmente el tramo comprendido entre las calles Gómez y Paz.

Nuestros visitantes nos dicen que esa calle y muy particularmente el tramo citado de la misma, es una verdadera montaña rusa. No solo los vehículos no pueden circular por ella, sino que los viandantes tienen que hacer verdaderos equilibrios para llegar a sus casas respectivas. Y huelga decir que, cuando llueve, se forman verdaderas lagunas, estancándose en los baches el agua con grave peligro para la salud.

A agravar este estado viene la falta de alumbrado público en el tramo comprendido entre Gómez y Paz. Los vecinos, cuando salen de sus casas y regresan a ellas de noche, lo hacen siempre temerosos de algún asalto. Esa oscuridad es causa de los frecuentes robos e intentos de robo que se registran en la barriada. Y, no solamente propicia los latrocinios, sino que da margen a escenas poco edificantes, teniendo necesidad muchas veces los vecinos de retirarse para el interior de sus casas, para no presenciar ciertos espectáculos...

Nuestros visitantes, no comprenden cómo, habiéndose arreglado varias calles del propio reparto de Santos Suárez, se tiene la del Este de la Línea en tan lamentable estado y esperan, tanto del señor Secretario de Obras Públicas, como del señor Alcalde Municipal, el remedio de esos dos males. De ese modo, no solo los vecinos se considerarían más seguros, sino que se descongestionaría el tránsito en otras calles que ahora se ven congestionadas, dado que, por la del Este de la Línea, no se puede transitar, ni en vehículo ni a pie.

Esperamos que, tanto el señor Ruiz Williams como el doctor Gómez Arias, habrán de poner todo cuanto de su parte esté para remediar los males que dejamos señalados.

GODOY & MALARET —
SEGUROS Y FIANZAS
(Insurance and Bonding)
Teléfono M-9866
AGUIAR 77
HABANA, CUBA

JUZGADO DE GUARDIA DIURNO

El doctor Sousa, Juez de Instrucción de la Sección Quinta, de guardia diurna en el día de ayer, conoció de los siguientes hechos:

AGRESION A UN VIGILANTE

Los vigilantes 337, Gumersindo López y 1239, Angel Saavedra, presentaron ante el oficial de guardia en la Duodécima Estación, a los mestizos Heriberto Hidalgo Guzmán, vecino de Redención número 477, en Marianao y a José Alvarado Moya, de 16 años y sin domicilio, informando el primero de dichos agentes, que al tratar de proceder al arresto de dichos individuos por haberlos sorprendido riñendo en la esquina de 10 de Octubre y Rodríguez, Alvarado se dió a la fuga y cuando estaba a punto de darle alcance en el Puente de Agua Dulce, le arrojó dos adoquines, lesionándolo levemente al ser alcanzado por uno de ellos. Motivó la reyerta entre ambos individuos, que Alvarado le hurtó un paquete de periódicos a López, y al tratar éste de reclamárselo, lo agredió. Fueron dichos acusados enviados al Vivac.

A PUNTO DE AHOGARSE

En la casa de salud Covadonga ingresó para ser asistida de síntomas de asfixia por sumersión, la joven española Carolina Borredo González, de 24 años de edad, dependiente de comercio y vecina de Monte 133, altos, siendo su estado de gravedad. Declaró que en ocasión de transitar por sobre el muro del Malecón en la nueva ampliación, resbaló y cayó al agua, siendo extraída por dos individuos que la trasladaron a dicha casa de salud, desapareciendo. Estima el hecho casual.

DISGUSTO ENTRE MOTORISTAS

En el paradero del Vedado sostuvieron ayer una riña, los motoristas de la Havana Electric José Fernández Neira, natural de España, de 37 años de edad y vecino de Gálvez número 51 y Armando Valdés Medel, con domicilio en Línea 150. El primero con un revólver que portaba y el cual le fué ocupado, le hizo un disparo al segundo, sin que lograra alcanzarlo, siendo detenido por el vigilante 1055. Según se ha podido conocer, antes de ayer ambos sostuvieron un disgusto porque Valdés le llamó rompe-huelgas a Fernández, con motivo de haber éste sacado la confronta el lunes último, cuyo día se decretó un paro general y ayer nuevamente sostuvieron un disgusto por dicha causa.

CADAVER AUTOPSIADO

Por disposición del Juez de Guardia diurna, doctor Sousa, en la mañana de ayer se le practicó la autopsia al cadáver de la joven Dominga Guillama Duarte, de 16 años de edad y vecina de San Lázaro 279, en la Víbora, que se privó de la vida por medio del fuego. Los forenses certificaron que en el presente caso se trataba de un suicidio.

DENUNCIA DE DESAPARICION

Juan Barro Alfonso, vecino de Ayesterán número 16, denunció a la policía la desaparición de su hermano Constantino, al que teme le pueda haber ocurrido alguna desgracia.

SE INTOXICO CON LECHE

Al ingerir un vaso de leche, se produjo una grave intoxicación, Manuela Cardín Armenteros, de 21 años de edad y vecina de Picota número 41.

TRATARON DE ROBARLE

A la policía denunció Armando Pérez Otero, vecino de Salud 28, que según le comunicó su vecina Evarista, de la que ignora las demás generales, un individuo trató de robarle, el que se dió a la fuga al verse sorprendido por ella cuando trataba de entrar por el balcón.

DOS PROCESADOS

El Juez de Instrucción de la Sección Quinta, dictó ayer auto de procesamiento contra Ramón Valdés Valdés y Napoleón Gálvez Rodríguez, acusados de un delito de tentativa de robo, señalándoles fianza de mil pesos, para que puedan gozar de libertad provisional.

TRATO DE SUICIDARSE

El vigilante 2536, fué requerido por Emelina Charmicharro Cambian, vecina de Alcantarilla número 3, para que procediera al arresto de su pariente Ignacio Charmicharro Cossi, natural de la Habana, de 33 años de edad, herrero y del mismo domicilio, al que acusaba de amenazas y maltrato de obras. Cuando el vigilante intentó arrestar al acusado, éste se arrojó de la azotea, ocasionándose distintas lesiones y al ser interrogado informó, que había tratado de suicidarse, por estar abochornado de las cosas de sus familiares.

La Alianza Nac. de Trabajadores pide se devuelvan a los obreros cesantes las sumas descontadas

Se dirige al Secretario de la Presidencia, al Presidente y al Consejo de Secretarios, pidiendo que a los extranjeros víctimas de la Ley de Nacionalización se les haga el reintegro

La Alianza Nacional de Trabajadores, por medio de su Comité Central, establecido en Prado 70, altos, se ha dirigido con fecha de ayer al Secretario de la Presidencia, en demanda de que se les devuelvan las cantidades que les fueron descontadas a los obreros extranjeros desplazados por la Ley de Nacionalización del Trabajo—50 por ciento. Dice así la instancia a que nos referimos:

«Habana, 12 de octubre de 1934.

«Sr. Agustín Acosta, Secretario de la Presidencia. Palacio Presidencial. Habana.

«Muy señor nuestro:

«Con fecha 11 del actual mes, recibimos el telegrama contestación al enviado por esta Alianza de Trabajadores al Honorable Presidente de la República, y que hacíamos extensivo a su Consejo de Secretarios, en el mismo exponíamos la gravísima situación por que vienen atravesando 5,000 familias obreras a virtud de la aplicación de la Ley de Nacionalización del Trabajo, entre estas 5,000 familias, hay 1,500 que reclaman la devolución de las cantidades que les fueron descontadas en las empresas en que prestaban servicio hasta el momento de ser desplazados, y eran con destino a las respectivas Cajas de Jubilaciones y Pensiones con cuyas cantidades podríamos resolver nuestra situación, y que pedimos lo que es nuestro y de justicia, como así lo reconocieron y cada uno de los señores Consejeros de Estado, aprobando un Decreto-ley en el Consejo celebrado el 30 de agosto próximo pasado, el cual determina la devolución de las referidas cantidades y que sólo depende de la aprobación del Consejo de Secretarios.

«Estimamos que nuestro telegrama no fué debidamente interpretado puesto que la solución de nuestra justa reclamación, depende del Ejecutivo de la Nación y no de la Secretaría del Trabajo, a la cual dice usted haber dado cuenta; deplorando esta organización, una urgente contesta en cuanto a la reclamación que venimos sosteniendo desde nuestra fecha de separación arbitraria de los trabajos que honradamente servimos.

«De usted muy atentamente.—Por el Comité Central: E. López, Secretario General».

LA CUESTION CAFETALERA DE ORIENTE

ANTE EL SR. SECRETARIO DE AGRICULTURA

Aunque parezca algo simple el definirlo, COSECHERO propiamente lo es el agricultor o cafetalero que, ya sobre su propia tierra, o arrendada, cultiva el terreno por sí mismo o por jornaleros, y que renta y jornales los cubre con su peculio, éste aporta el trabajo y el capital íntegramente; no tiene problema, y aunque se resiente del precio del mercado, y no deja de hacer coro con los demás para mejorarlo, no encuentra —sin embargo— contra quien protestar, puesto que, no debiéndole consideraciones de preferencia a refaccionista alguno, se asoma al campo del Mercado sin que le quepa recelar de que nadie le cerca el camino para alcanzar el mejor precio. Pero como lo examina desengañadamente y puede persuadirse de que el alza o la baja del Mercado obedece a circunstancias del grado de prosperidad y de consumo, llega a penetrarse de que el alza PUEDE MODIFICARSE EN ALGO; pero se le alcanza a la vez que para esto se requieren la organización y el capital que él no posee; y que esto es ya otro campo reservado a la especialidad del comerciante, y del comerciante debe de ser esa labor, el facilitar crédito y, consiguientemente la ganancia de segunda mano. Sabe que a ningún agricultor lo mismo que a ningún fabricante le ha convenido nunca aventurarse a especular con sus propios productos directamente, porque eso cae dentro de un terreno de información que hasta para los comerciantes experimentados está expuesto a imprevistos que suelen quemar los dedos con sus sorpresas. Por tanto, terminado su dinero con el problema de la cosecha, que él conoce y domina de cerca, con buen juicio por lo regular la vende, y **vuelve toda su atención** a los cafetos, porque hay poda, limpia etc., para prepararles el rendimiento y calidad de la próxima cosecha; sigue siendo, pues, cosechero; le duele y quiere su cafetal...

Este cosechero no es el que crea la CUESTION CAFETALERA DE ORIENTE.

Pero en cambio son numerosos los agricultores cafetaleros «recelosos» (que es la sabiduría del que no sabe de comercio) que no poseen el peculio, aunque tengan tierra, o una parte menor en comparación de su plantación, que recaba del comerciante —con interés sobre el dinero o incluído en las mercancías —lo necesario para cubrir los jornales etc., con qué levantar la cosecha: estos no son propiamente cosecheros, sino que en fondo son como administradores; no aportan sino en pequeña parte, capital ni el costo del trabajo, les duele menos el cafetal.

—¿Puede quedarle a estos después de gastos de familia los mismos beneficios libres que al primero? Naturalmente.... no.

Su deuda —que queda pendiente entonces— es el capital del comerciante, en mayor parte, que él sigue administrando. Esto le aguija el afán de pretender por el café un precio alto, que él no quiere averiguar si lo pagará después el Mercado; pero sí SUPONE —en cambio —una exajerada capacidad al comerciante para sacar luego una exagerada ganancia en la especulación, y entiende, en ese supuesto, que el comerciante debe de compartirla —**anticipadamente**— con él. Pasa, por tanto, de agricultor refaccionado al campo del comerciante, y por medio de una ley prescinda del Mercado Libre pide al Gobierno, interviene o pretende intervenir en el campo de especulación del comerciante, sin exponer nada en cambio. Sin embargo: primero ha obtenido crédito para hacer su cosecha más después no le satisface vender su cosechero al precio de primera mano, y aspira a vendérselo con ganancia de comerciante a su facciónista. Aquí es donde su ambición le pierde, porque el refaccionista argumenta, con grandísima razón, que si quiere alcanzar las ventajas, que eso lo haga con su propio capital y conocimientos; pero no disponiendo de los del comerciante, porque en tal caso este irá del negocio.

Y entonces ha venido lo que está pasando: sin esperar a que precedere o no la ley deseada por los cafetaleros, ya el resultado negativo doloroso para todos se está viendo. El comerciante que aventuró su capital a refaccionar, si antes de reintegrarse, porque nunca lo hubo todo, ahora béstanle las exorbitadas y erróneas aspiraciones de los cafetaleros, independientemente que sea o no posible esa ley, porque el comerciante se haya retraído de operaciones tan comprometidas sobre café, y la baja ha venido a galope, y no parará de no moderarse las pretensiones. Refaccionista fuerte de Oriente ha sabido que ha vendido aquí varios miles de quintales a 8 pesos, según información cercana, del café nuevo.

Es que no se puede ir a la bolsa contra la corriente. Aquí en la Habana, lo mismo que los comerciantes de Oriente; tampoco los tostaderos compran más que lo que necesitando al día; temiendo el sobrante de la grande cosecha están renuentes a almacenar café a precio caro. WCómo se hace subir el mercado que está espantado con lo que pasa?

Veámoslo:

En los primeros días del mes actual, después de haber yo presenciado todas las asambleas de cosecheros y refaccionistas celebradas en el palacio provincial de Oriente, he tenido ocasión de leer un nuevo proyecto de «instituto del Café» COINCIDE FUNDAMENTALMENTE con un largo artículo que publicó el 28 de Septiembre con el mismo título «LA CUESTION CAFETALERA DE ORIENTE».

Retocando algún punto modificable, en dicho proyecto se atiende a señalar un precio que equivale a salvar el cafetalero y las plantaciones, sin cerrarle el negocio al comprador; y se atiende a facilitar la exportación de 300.000 quintales sin utilidad para el comerciante para mejorarle el precio al café de consumo. Dado el estado en que hoy está el negocio, por un lado y además de ser digno de que se restablezca la consideración, la tranquilidad y la alegría entre los dos los que vivimos del café, si se acaba de ver claro se llegará a la conclusión final:

Es negocio entenderse y poder recoger y vender dos qq. a 10 u 12 pesos, que hacen 20 o 22 pesos, es malísimo negocio no poder recoger y vender más que un quintal que tendrá que irse vendiendo a como siga pagando el mercado.

Pero para recoger y vender dos quintales en vez de uno, no puede hacerlo el cafetalero con su único esfuerzo; e igualmente no puede —según lo estamos viendo— hacer nada para elevar el precio porque carece de lo que antes se ha dado para expulsar el sobrante a la exportación, y almacenar todo lo de consumo hasta que lo busquen los tostaderos.

Ha de tenerse presente que si se exportase el sobrante, y aunque por falta de elementos no resultara recogida más que MEDIA COSECHA, siempre seguiría siendo causa de precio bajo la idea generalizada de la grande cosecha actual. Y entonces serán dos perjuicios en una sola causa: esto es, mitad de cosecha, a mitad de precio.

Yo he estado presente, como simple acompañante, a la presentación y larga explicación del proyecto, antes mencionado, a la Secretaría de Agricultura, y el señor Secretario estaba esperando una comisión de cafetaleros, para oírla a ver si se llega, por fin, a resolver la cuestión.

Fernando García Villegas

Corredor de café en la Habana, Galiano 84, altos. Telf. A-2481.

SUSCRIBASE Y ANUNCIESE EN EL «DIARIO DE LA MARINA»

COMPANIA
Trasatlántica Española
SERVICIOS DE VAPORES CORREOS TODO EL AÑO

El rápido y conocido correo
"HABANA"
saldra el
16 DE OCTUBRE
para
VIGO, CORUÑA, GIJON, SANTANDER, BILBAO
vía New York

Para Veracruz, vapor "Habana" .. .. Octubre 9.

Para CANARIAS (LAS PALMAS) vía C. América
El moderno correo
"MAGALLANES"
9 DE OCTUBRE
Para CADIZ Y BARCELONA, vía New York
El moderno correo
"MARQUES DE COMILLAS"
21 DE OCTUBRE

Excelentes cámaras.—Tercera clase moderna con camarotes y comedor

GARCIA & DIAZ, Ltda. Agtes Grales.
Palacio de la Lonja. Telfs M-6911 y M-6912.

LINEA FRANCESA
¡A ESPAÑA en 9 dias!
VERACRUZ en 45 horas!
POR EL VAPOR CORREO FRANCÉS MEXIQUE 16.000 Toneladas 18 NUDOS P/hora
Para VERACRUZ: 31 de Octubre
Para CORUÑA, GIJÓN (facultativo), SANTANDER y ST. NAZAIRE
7 de Noviembre
Lineas de NEW YORK-PLYMOUTH-HAVRE
por las 4 maravillas de los mares
"Ile de France" "Champlain"
"Paris" "Lafayette"

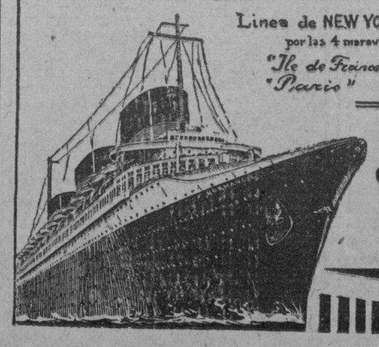

Para más informes, dirigirse a la Agencia General de la
CIE. GLE. TRANSATLANTIQUE
Pelte. Zayas (entre O'Reilly Nº 9
TEL. A-1476
Apartado 1090
HABANA

Su Porvenir

¿QUE posición ocupará usted en el mundo de los negocios dentro de unos cuantos años? ¿Estará usted al frente de una casa o se conformará con dejarse llevar, pobre y anónimo, por la corriente del fracaso?

El individuo previsor, el que conoce sus posibilidades y se determina a aprovecharlas, empieza por fundar su futura prosperidad en los ahorros de sus ganancias del presente.

Su libreta bancaria será el índice de su progreso.

The Royal Bank of Canada

Gr 450

M.E.C.D. 2016

SE REUNEN HOY, LOS JEFES DE DEPARTAMENTOS DE LA SECCION DE PROPAGANDA DEL ABC

Información Telegráfica del Interior de la Isla

POR NUESTROS CORRESPONSALES A TRAVES DEL HILO DIRECTO DEL «DIARIO»

HABANA

LESIONADOS

...EGLA, octubre 12, DIARIO, Habana.—Varios fueron los casos atendidos ayer en el Centro de Socorro de esta localidad. Entre ellos, citaremos el del menor José Fernández Hernández, de 3 años y vecino de Albuquerque 25, que fué asistido de una herida que se produo correteando en la calle, así como los de Carlos ... Rodríguez, Eugenio Castellanos y Luque y Laudelina Pérez Pérez, todos de simples lesiones.

DENUNCIA POR ROBO

...aro Díaz y González, vecino de ... García número 23, puso en conocimiento de la Policía, que de la azotea de su casa le sustrajeron la cañería que sostenía una tendedera.

Formuló la dénuncia, ante el temor de que pudieran hacerle objeto de nuevos robos.

Alejendro Pérez, Corresponsal.

HUELGA DE MENSAJEROS DE BOTICAS EN MARIANAO

MARIANAO, octubre 12. DIARIO, Habana.—Los mensajeros de las farmacias de esta localidad han declarado la huelga, en demanda de mejoras de trabajo y más sueldos. Los dueños de esos establecimientos han pedido garantías al Supervisor militar del término, teniente Timoteo Rodríguez.

VARIOS CASOS POLICIACOS

...vigildo Rodríguez Alvarez, residente en San Cándido, sin número, denunció que le robaron efectivo ascendente a $50.

...an Catalino Morales, de Real número 1, entregó en la Jefatura de Policía a su hijo Roberto, de doce años, para que sea ingresado en la Escuela Reformatoria de Guanajay, por su mala conducta.

Reinalda Moreira Sala, de Maceo en Pogolotti, participó que Antonio Hernández Aguila, de Real 10, ha hurtado libros y otros materiales escolares de la escuela número 9, de Redención, de la que es conserje la denunciante, para lo cual violentó el candado de la perta de la ... Detenido Hernández, ingresó en el vivac.

...tano Teleiro, dueño del establecimiento «La Carioca», sito en Lapa y O-Farrill, participó que le robaron dinero y efectos por $50.

Francisco Cofiño, de Avenida Tercera y Calle Cinco, dió cuenta de que ...ida González Rodríguez, de 18 años, avecindada en Avenida Tercera y D, y Eugenio Hernández Díaz, conocido por «El Chino», le robaron ... hojas de billetes de la Lotería Nacional de los números 1140, ... y 5104, que vendieron en la Habana, según le dijo dicha joven.—A. Martínez, Corresponsal.

MATANZAS

HIZO EXPOSION UNA BOMBA

...NION DE REYES, oct. 12. DIARIO, Habana.—Anoche hizo explosión una bomba en la entrada de la casa que ocupan los talleres del diario «La Chispa», destruyendo la puerta, sin más consecuencias que la consiguiente alarma.—Iglesias Corresponsal.

EL DR. ACOSTA EN JAGUEY GRANDE

JAGUEY GRANDE, octubre 12. DIARIO. Habana.—El Secretario de la Presidencia, doctor Agustín Acosta, llegó a la localidad con objeto de inscribirse en el Censo. El Gobernador Provincial, el Alcalde y numerosos amigos, obsequiarán al doctor Acosta con un banquete esta noche. ...nesa, Corresponsal.

EL DIA DE LA RAZA EN LA COLONIA ESPAÑOLA DE CARDENAS

CARDENAS, octubre 12. DIARIO. Habana.—La prestigiosa Colonia Española de esta ciudad celebró hoy brillantemente el Día de la Raza. Por la mañana, en el Sanatorio, hubo misa solemne y bendición de un magnífico «Frigidaire», así como entrega de diplomas de Socio de Mérito a los señores Eugenio González, ... Calderín y doctor Frank Laguardia. Hablaron los señores Manuel Fernández, Presidente de la Colonia Española, y el doctor Gerónimo ...reros. Después hubo una recepción.

Por la noche, tuvo efecto un baile de gala en los salones del Casino Español, haciendo la apertura el doctor Maseda. Glez. Bacallao. Corresponsal.

SANTA CLARA

EL SECRETARIO DE OBRAS PUBLICAS EN SANCTI SPIRITUS

SANCTI SPIRITUS, oct. 12. DIARIO.—Habana.—A la 1 p. m. llegaron el señor Ruiz Williams, Secretario de Obras Públicas, y el doctor Rogelio Pina, Secretario del Trabajo, con motivo de comenzar las obras de reparación de las calles Sobral y San Cristóbal, para dar entrada y salida a la Carretera Central. Invitados por el Comité Pro Mejoras Públicas y de Defensa Local, numerosos elementos de la población, presididos por el Alcalde Municipal, señor Lázaro Lahera Pérez, se les hizo un entusiasta recibimiento, en la Carretera Central, a la entrada del pueblo, trasladándose al Hotel «Plaza», frente al parque Serafín Sánchez, donde fueron obsequiados con un magnífico almuerzo, al que asistieron los presidentes de nuestras sociedades, de la Cámara de Comercio y distinguidas personalidades, pronunciándose varios discursos alusivos al acto, que fué amenizado por la Banda Municipal. Esta tarde regresan a esa Capital los Secretarios. Grupos de obreros portando carteles y anuncios, han pedido trabajo a los funcionarios. El orden fué completo. Con motivo del Día de la Raza, no se realizó ningún acto oficial.—Serra Carbonell, Corresponsal.

CAMAGUEY

APARECIERON DESTRUIDOS VARIOS DOCUMENTOS IMPORTANTES

CAMAGUEY, octubre 12. DIARIO, Habana.—Los expedientes de registros antiguos, de los actuales, del alumnado, las nóminas, etc., de la Escuela Normal, aparecieron hoy destrozados en la Secretaría de dicho centro educacional, ignorándose quiénes pudieran haber sido los autores de este atentado.

La policía se halla realizando minuciosas investigaciones en este sentido.

Un alto funcionario

Hoy por la mañana pasó por esta ciudad el Secretario de Obras Públicas, el cual se dirige a Sancti Spíritus.

Se suicidó un joven

El joven Rafael Espinosa, de 17 años de edad, fué encontrado hoy muerto, con un balazo en la cabeza, en la finca «El Triunfo». La creencia general es que se trata de un suicidio.

Pésame a los familiares de Pérez André

Las autoridades, los líderes nacionalistas y los representantes de la prensa cumplimentaron a los familiares de Pérez André, que pasaron hoy por esta ciudad.—LECHUGA, Corresponsal.

ORIENTE

PROHIBIDAS LAS VISITAS EN HORAS DE LABOR AL HOSPITAL

SANTIAGO DE CUBA, oct. 12. DIARIO. Habana. (Por radio).—Debido a la sustracción de ropas, medicinas y víveres, en el Hospital provincial «Saturnino Lora», el nuevo Director ha prohibido las visitas en horas laborables, excepto a las Salas de los Veteranos pensionistas.

Tomará posesión el Dr. Guira

Mañana tomará posesión de la presidencia de la Junta Provincial Electoral, el doctor Guira, que sustituye al doctor Torres Tomás, que disfruta de licencia por enfermedad.

Alarma a los vecinos un tiroteo

Esta mañana produjose gran alarma en la barriada cercana a la fábrica de alpargatas, de Rubio y Hermanos, cuando los actuales empleados, Juan Martínez Rubio, Pedro Hernández y Teodomiro Singler Duany, hicieron unos disparos. Dijeron que al ser atacados por los huelguistas Ricardo Burgos y Hernán Medina, tuvieron que repeler la agresión a tiros, persiguiendo a los acusados por varias calles hasta lograr detenerlos. Medina fué acusado además, de ser el autor del disparo que hace dos meses hirió gravemente a Santiago Sanz, empleado de la fábrica, quien encuéntrase paralítico, a consecuencia de la herida, en el Sanatorio del Centro Gallego.—García, Corresponsal.

DESPOJADO POR TRES MALHECHORES

SANTIAGO DE CUBA, octubre 12. DIARIO, Habana.—Francisco Díaz Vizcaíno, vecino de Dos Caminos del Cobre número 224, fué despojado de nueve pesos cuando transitaba por Hartman y Habana, por tres desconocidos que le salieron al encuentro, intimidándolo con un cuchillo.

El sepelio del coronel Pérez André

Mañana por la tarde se verificará en Guantánamo el sepelio del coronel Pérez André. El cadáver llegó esta tarde a San Luis, donde un gentío inmenso esperaba la fúnebre comitiva. Fuerzas militares situadas en el Entronque le rindieron honores, mientras una banda militar dejaba oir el himno nacional. Las ofrendas florales dedicadas al desaparecido, formaban una montaña.

El señor Pérez Reyes, miembro del comité gestor del Nacionalismo, dijo que ese Partido había perdido una de sus figuras más prestigiosas; el Gobierno uno de sus colaboradores más eficaces, y la Patria un ciudadano ejemplar.

El tren fúnebre siguió para Guantánamo esta misma tarde, seguido de un tren militar, y de otro con personalidades de la República.

Resuelto el problema de Comunicaciones de Guantánamo.

Ha quedado resuelto el problema de Correos y Telégrafos de Guantánamo. Se substituirá al personal, excepto a los carteros, a quienes se respetará por su antigüedad. El personal saliente ocupará cargos en otras dependencias del Estado.—García, Corresponsal.

El despacho de las armas que se ocuparon en Asturias fué hecho con trámites legales

Todo el armamento había sido despachado para Burdeos y fué ocupado luego en San Esteban de Pravia. Trámites del cargamento desde el año 1932 en que se hizo la negociación

MADRID, septiembre. (Correspondencia especial para el DIARIO DE LA MARINA).

Las investigaciones practicadas por el Gobierno en relación con el alijo de armas en Asturias, van descubriendo la trama del asunto y sus antecedentes, que son de suma importancia.

Según parece el año 32, hallándose en el Ministerio de la Guerra, como titular de la cartera, don Manuel Azaña, se hizo al Consorcio de fábricas militares una propuesta de compra de armas y municiones destinadas a Etiopía. La imprescindible orden del presidente del Consorcio y el ministro del ramo fué dada, y el pedido se fabricó en poco tiempo.

Era el peticionario un financiero y empresario bilbaíno. Cuando llegó el momento de abonar el importe de la compra, se notaron ciertas vacilaciones en el adquirente y el general encargado del Consorcio se negó a entregar el armamento y las municiones, sin su pago previo. Entonces, el bilbaíno puso en juego su influencia y consiguió la orden del Gobierno para que le fueran entregados los fusiles, las ametralladoras, los cartuchos y los demás elementos de combate, siempre que abonara de momento pesetas 100.000 y el resto al embarcar la mercancía.

Abonó los veinte duros, y el cargamento fué trasladado a Cádiz, con salida y guía normales.

Permanecieron los elementos de combate durante bastante tiempo en aquel puerto, sin que el adquirente entregase el total de lo que adeudaba. Entonces, el gobernador militar dispuso que la mercancía fuera depositada en el castillo de San Sebastián.

Ahora, a principios del mes de junio el financiero y empresario bilbaíno, por medio de un representante, gestionó la entrega del cargamento, entregando, como saldo del pago del mismo, una letra avalada por un Banco.

La mercancía fué embarcada y nada se ha sabido de ella hasta que apareció en San Esteban de Pravia, en el comentadísimo alijo, preparado y realizado casi en su totalidad por elementos socialistas. A lo que parece y según rastros que obran ya en poder de la policía, el armamento tenía el año 32 un destino distinto a aquel que figuraba en la petición. Y esto aumenta la gravedad del suceso. No se sabe si ante la imposibilidad de llevar la mercancía al lugar fijado, por la vigilancia de las fronteras hubo aquellas demoras que obligaron a las autoridades militares de Cádiz a incautarse de las armas y de las municiones.

Los que entonces andaban en aquellas manipulaciones no han tenido inconveniente en entrar en estas otras contra la seguridad del Estado español, y lograron—cosa sorprendente—que todos los trámites salieran bien hasta el momento del desembarco en Asturias, descubierto por una verdadera casualidad.

EL MATERIAL DEPOSITADO EN EL CASTILLO DE SAN SEBASTIAN

He aquí el material propiedad del Consorcio de industrias Militares, depositado en el castillo de San Sebastián y Parque de Artillería del regimiento de Costa número 1:

Doce empaques, conteniendo 24 ametralladoras, 1.080 kilos; 20 empaques, con 400 fusiles recompuestos, 2.704 kilos, seis empaques con 48 cañones ametralladoras, 660 kilos; seis empaques, con 24 trípodes para ametralladoras, 1.020 kilos;; seis empaques, con 8.1600 cargadores para ametralladora, 1.254 kilos; 187 empaques, con 299.000 cartuchos mauser, 30 kilos; 72 empaques, con 1.800 granadas Laffitte, 1.4400; seis empaques conteniendo 300 granadas de mano, fumigenas, 84 kilos; 15 empaques con 750 granadas lacrimógenas 210 kilos; 12 empaques, con 1.800 detonadores para granadas Lafrite, 10 kilos. Total, 329 empaques, con un peso de 18.216 kilos.

La entidad que lo desembarcó fué el Consorcio de Industrias Militares y el receptor fué Mr. Soubie. Destino: Jibouji, con trasbordo en Burdeos.

Como puede apreciarse, el cargamento ocupado en San Esteban de Pravia, es sólo una mínima parte del «pedido».

Reclamación de ex-empleados de la carretera

Piden una audiencia al señor Secretario de Hacienda para tratar sobre sus acreencias

Los ex empleados de la Carretera Central, en número aproximado de ochenta, y con la representación del total de los mismos, ascendente a 460, en su mayoría cesantes desde 1931, se reunieron en el local propiedad del Colegio Provincial de Arquitectos, y acordaron, entre otras cosas, lo siguiente:

Cursar telegrama al señor Secretario de Hacienda, redactado como sigue:

«Reunidos Colegio Provincial Arquitectos los ex empleados Carretera Central, acreedores del Estado por sueldos, jornales, dietas y reembolsos, solicitan de usted urgentemente audiencia para tratar su legítimo adeudo.—Fdo. Ingeniero **Gutiérrez Prada**».

Asímismo acordaron solicitar la cooperación de la prensa, al objeto de que dichos adeudos, dejados de percibir desde el año de 1930, sean abonados a la mayor brevedad posible; por cuanto no es justo ni equitativo que todos los empleados de la República, incluyendo los del Congreso, hayan sido favorecidos por las distintas disposiciones de abonos de sueldos, incluyendo los del mes de agosto de 1933, o sea el mismo mes en que cesó el Gobierno de Machado.

Oportunidad mejor que ésta no se presenta al actual Gobierno para liquidar esos adeudos, por cuanto a más de ser de Justicia, en las arcas del Tesoro existe la cantidad suficiente para ello.

Se nombró una comisión compuesta por los señores J. M. Herrera, Francisco Gutiérrez Prada, Juan Abalos, Julio García Rivas, Luis de Arias, A. Margolles y Víctor Oborque, para dar cumplimiento a lo acordado.

DETENIDOS POR FUMAR MARIGUANA EN EL CABARET FLOTANTE

Esta madrugada el agente de la Judicial, E. Hevia, y el vigilante 21, de la Policía Marítima, arrestaron en el Cabaret Flotante a Antonio Nieto Vázquez, vecino de Compostela 150; Francisco Bravo Alcántara, de Belascoaín 158, y a Rosa Díaz, de Benjumeda 6, porque los sorprendieron cuando fumaban un cigarro de mariguana que momentos antes había encendido el Bravo.

Los detenidos fueron presentados ante el Juez de Guardia.

SUSCRIBASE Y ANUNCIESE EN EL «DIARIO DE LA MARINA»

INFORMACION POLITICA

Los nacionalistas ortodoxos de Bolondrón interesan que al reorganizarse el Gabinete se le dé una Cartera al Dr. Miró Barnet.—El PRC protesta de una detención.—Actividades de la Conjunción Centrista Nacional que guía el ex-Presidente Céspedes.—Cárdenas agradecida.—Acuerdos de la Junta Nacional del Censo.—Otras noticias interesantes sobre política

NOTAS DE LA SECCION DE PROPAGANDA DEL ABC

De la Filial M-15

El Ramal 6 de la Filial M-15, Manguito, del que es Jefe el compañero José A. Broquel, realiza una gran labor de proselitismo y propaganda en general; sus celulados pasan ya de 800. Figuran como Jefes de Sub-ramales: el doctor Isidro Medina Méndez, que está haciendo una gran propaganda entre la población campesina, pasan de 150 sus celulados. El Sub-ramal 60 de Julio Medina; prácticamente tiene a toda la juventud de la localidad. El Sub-ramal 66 de Enrique Campo, (hijo), está desarrollando una gran actividad, realizando una labor eficiente y provechosa por Araujo y sus colonias. También se distingue el Reverendo Padre Antonio Manzano; la bella y entusiasta Virginia Duarte, Valentín Martínez en Mercedes, con más de cien celulados y Sotelo Elías, con más de ochenta.

El ramal inaugurará en breve su Casa Club y oficina en un amplio local, así como una escuela para analfabetos, y está organizando las Vanguardias Juveniles e Infantiles. La Banda Abecedaria que también está organizando este ramal ofrecerá retretas en todo el Término antes de dos meses.

Proyecto aprobado por la Sección Económica, Departamento de Tesorería General

PROYECTO No. 2.

Con el propósito de regular las recaudaciones voluntarias con que personas y entidades simpatizantes del ABC, contribuyen en el presente o puedan contribuir en el futuro, al sostenimiento de la organización, la Sección Económica acuerda:

1ro.—Expedir los certificados de contribución voluntaria en los que únicamente se haga constar el nombre de la persona o entidad contribuyente al fondo del ABC, autorizados estos certificados por el Director de la Sección Económica y por el Tesorero General, con expresión de la fecha de la expedición.

2do.—Además, también se expedirán por el Tesorero General, unos recibos especiales acreditativos de la cantidad ingresada; pero sin que figure el nombre del contribuyente.

3ro.—Cuando algún celulado tenga conocimiento de la existencia de persona o entidad que desee contribuir voluntariamente a los fondos de la organización lo pondrá en conocimiento del Tesorero General y éste dará las instrucciones pertinentes.

4to.—En caso de que por el Tesorero General sea aceptada la contribución voluntaria del simpatizante de la Organización, haría extender el certificado y recibos a que se refieren los párrafos 1 y 2 de este dictamen, documentos que entregará al celulado a los efectos procedentes.

5to.—Al ser aceptada por el ABC, una contribución voluntaria en esta forma, se declara la intención de hacer objeto a la persona contribuyente de ninguna otra contribución.

6to.—Deberá publicarse por todos los medios al alcance del ABC, que sólo la Tesorería General se encuentra autorizada para hacer estas recaudaciones voluntarias, siendo únicamente válidos y eficaces los documentos que dicha oficina emita.

Constituída la Sección de Propaganda

Ayer se celebró en el Departamento 362 de la Manzana de Gómez, la anunciada reunión de los Delegados de Propaganda de los Sub-Ramales Bs, que han colaborado con el Director de la Sección, doctor López Dorticós, para el desarrollo de una eficiente propaganda abecedaria. En dicha reunión se eligieron las personas que han de dirigir cada uno de los Departamentos de dicha Sección; resultando designadas las siguientes personas: Jefatura de Despacho: Luis Gómez Arias; Tesorería: Juan Ramos; Radio: Gustavo Leiyva; Prensa: Antonio González López; Corrección y Estilo: Antonio Cabrera Canella; Material de Propaganda: Ignacio Martínez; Actos Públicos: Ramón Estapé; Propaganda Artística: Adolfo Galindo; Propaganda Oral: Fernando Sirgo; Interpretación y Desarrollo del Manifiesto Programa: Francisco Ichaso; Propanga Proletaria: Faustino León; Propaganda contra la Discriminación Racial: Esteban Saldaña, y Propaganda Campesina: Rubén Arango.

En la misma reunión se designaron varios auxiliares para esos Departamentos y ahora los Jefes de cada uno de ellos, nombrarán los demás auxiliares.

Se ha citado para una reunión, que se celebrará hoy sábado, a las 4 de la tarde, en el Departamento número 362 de la Manzana de Gómez, a los Jefes de los Departamentos referidos, a fin de tomar acuerdo sobre los planes de la propaganda abecedaria.

La recaudación por el ritmo unánime

Se ruega a todos los Delegados de Propaganda que recibieron carteles del Ritmo Unánime, para su venta, que se sirvan dentro de tercero día, entregar al Jefe de Despacho de la Sección, el importe de los carteles que llevaron para su venta. Es urgente dicha entrega para poder imprimir otro cartel, de muchísimo interés para la propaganda abecedaria. Se indica a los Delegados de Propaganda que deben pasar también por la Sección con el objeto de recibir el Reglamento de la misma.

El Bureau de Defensa del ABC

Creado el propio día en que iniciaron sus labores los Tribunales de Urgencia, el grupo de Abogados abecedarios que lo integran, ha venido destacando su labor ante esos Tribunales propiciando con su labor efectiva que el ochenta por ciento de los acusados en un cálculo conservador, hayan sido absueltos por dichos Tribunales.

Es el sector abecedario el único que ha facilitado a los acusados ante dichos Tribunales la defensa necesaria y de tal modo han actuado sus Letrados que, pese a todas las circunstancias desfavorables en que su labor se ha desenvuelto, hoy las acusaciones, que en un principio se hacían sin base sólida alguna, han quedado prácticamente eliminadas y se ve cómo los Fiscales y los propios agentes de la autoridad vacilan y se cohiben de mantener acusaciones cuando no hay elementos materiales de prueba en que fundamentarlas.

Aunque no fuera más que este extremo apuntado, ya el triunfo del Bureau de Defensa del ABC habría de destacarse como, efectivamente, se ha destacado, amén del gran número de acusados, abecedarios y miembros de otros sectores que a ese grupo de abogados, debe su libertad actual.

El Bureau de Defensa ha venido manteniendo una guardia permanente en los Tribunales de Urgencia y en las oficinas de la Manzana de Gómez, y por allí han venido desfilando cuantos tenían problemas pendientes con los referidos tribunales y ellos son los más entusiastas panegiristas del éxito alcanzado por el ABC, al crear un organismo tan útil como necesario en los actuales momentos.»

ACTIVIDADES DE LA CONJUNCION CENTRISTA NACIONAL

Importantes acuerdos tomó el Directorio Central de la Conjunción Centrista con relación a la actitud de sus afiliados en los actuales momentos. Las recomendaciones sobre las actividades futuras serán dadas a conocer próximamente.

En Batabanó se ha organizado la Subcomisión que atenderá a todo lo relacionado con las actividades centristas en dicha localidad.

En Caibarién se celebró, una reunión de elementos centristas para lograr una visita del Coronel Carlos Manuel de Céspedes a aquella ciudad villaclareña.

En Cárdenas se ha inaugurado un círculo centrista para apoyar la candidatura del Coronel Carlos Manuel de Céspedes. Los cardenenses no olvidan la digna y caritativa actitud del ex-Presidente en los trágicos días del ciclón del año 33.

Con la presencia de casi todos sus afiliados celebró una reunión el Comité del Barrio del Vedado, de la Conjunción Centrista. Acordaron intensificar la campaña de propaganda y publicar un manifiesto a los vecinos de dicho Barrio, indicando los fines precisos del Centrismo.

UNA CARTERA PARA MIRO BARNET

BOLONDON, octubre 6 de 1934.

Señor Redactor Político del DIARIO DE LA MARINA».

Habana.

Muy señor mío y amigo:

Como Presidente que soy del Sector Nacionalista Ortodoxo de este Término, tengo el honor de rogar a Ud. se sirva tener la bondad de hacer público que:

Reunido en la noche de ayer el citado Sector, hubo de acordar interesar del Honorable Señor Presidente de la República que en la próxima renovación que se anuncia del Gabinete, sean tenidos en cuenta para el desempeño de una de las carteras, el distinguido hombre público, nacionalista acérrimo y Secretario que fuera del inolvidable doctor Roberto Méndez Peñate, Doctor Arturo Miró Barnet.

Confiado en su amable atención y con gracias anticipadas, me reitero de Ud. su más atento amigo y seguro servidor,

(Fdo.) **Domingo Vega Naranjo.**

EL PNR PROTESTA POR UNA DETENCION

El Comité Gestor Municipal del Partido Nacional Revolucionario protesta de la detención del señor Eleuterio Hernández, Presidente del Comité del Barrio de San Lazaro, por entender que no existe causa para privarle de libertad, la cual reclama.

ACUERDOS DE LA JUNTA NACIONAL DEL CENSO

Se acordó aprobar los siguientes nombramientos hechos por el Director General del Censo Electoral: Gaspar C. Paroja, Agente Especial; Elisa Sáenz, Bernardo Pérez, María Vázquez, Adolfo Domínguez, Plácido Cantón, Ramón González Madrigal, oficiales clase primera Anacleto Bolaños, Estrella Díaz, Eligio Bustamante, Margarita Castellanos, Estela Vilar, Fernando Cervantes, Angel López Chávez, Enrique Esnard, Zoila Brito, Silvio Pérez, Loreto González, Hortensia Muñiz, Olga del Pino, José Castillo, Juan Ricardo Planas, Nicolás Limonta, Margarita Sánchez, Julián Pereira, Graciela Beiro, José Antonio Pichardo, Manuel Penton, Rubén Torres, Antonia Valencia, René González, René Bonich, René Martínez Araujo, Aurora del Barrio, Antonio Jorge Menéndez, Luis Alberto Calderón, José Raúl Cardentoy, Libertad Aldama, Luis Emilio López, Eulalia Morales, Sixto Abreus, José Carlos Serrano, Wifredo Quiñones, Cecilia Rodríguez, Reemberto Muñoz, María Morales Posada, Hortensia Elcid, Rafael Valdés, Hilda Marias, Graciela Oliva, Lucrecia Ochandarena, Miguel Alfonso, Concepción Caramés, Fernando Colomar, Jorge Hernández, Mercedes de la Paz, José Olazabal, Ofelia Vigil, José Mataró, Graciela López, Guillermo Guzmán, Antonio García Ramos, María Pérez, Francisca León, oficiales clase segunda; Ramón Blanco Villar, Graciela López Figarola, Celsa Fernández, Zoila Díaz, Ana Dolores Herrero, Leonor Campey, Guillermo Delgado, Enrique Amorin, Julio Marcos, Lidia A. Martínez, Margarita Pérez, José Ames, María Magdalena Valdés, Mirtha Figueroa, María García y Chacón, Emilio Oquendo, Gisela Palma, Fausto Behorges Di gna Castellanos, Mariana López, Africa Ladrón de Guevara, Avelina Escola, Mérida Cabrera, Dionisio Pérez, Apoles Carballo, Armando Villar, Dulce María Urioste, Gonzalo Curros, Gertrudis Santa María, Fernando de la Vega, Luisa Monroy, Pilar Garzón, Pedro Urruela, Raúl Martínez, Augusto Suero, Alfredo Fleitas, Digna Martínez, auxiliares clase primera; Carmen Pitaluga, Luis Medel, Mirtha de Armas, Manuel Segrera, José Mayán, María Quintana, auxiliares clase segunda; Ramón García Polavieja, mensajero.

—Se dió cuenta, y fueron aprobadas, dicponiéndose su remisión al Director General del Censo Electoral para que ordene el pago de las siguientes nóminas y vouchers. Nóminas de las Juntas Municipales de Guáimaro: $54.98; Camajuaní: $115.32; Victoria de las Tunas: $217.49. Nómina de Enumerador Instructor. Guáimaro: $50.00. Vouchers de Juntas Municipales. Yaguajay: Rafael Quiñones: $19.66; Pedro García Quesada, $19.66; Camajuaní: Elvira de Armas, $4.00; Yaguajay: Vicente Carus, $38.33; Luisa Barnet, $23.66; Artemisa: Ciro Ponzón, $2.66; San José de los Ramos: $28.98; Consolación del Norte: Lorenzo Corrales, $22.32; Luis Suero, $22.32; Mercedes María Ferrer, $43.32; San Luis (Pinar del Río) Heriberto Pérez, $43.66; Canasí: Ana María Villanueva, $25.27; Encrucijada: José Pleguezuelo, $22.33; Eladio Díaz $19.66; Pastor Ayllón, $27.00; Melena del Sur: Sergio Delgado $26.99; Mirso Castillo, $22.32; Madruga: Lucía Otilia Blanco, $22.33; Rafael María Delgado, $27.00; Josefina Acedo $31.66; Nuevitas: Mercedes Hidalgo $18.35; Vicente Arrebola $18.33; Ranchuelo: María Antenista Castro $26.33; Silvia Rodríguez $13.33; Rosalina Martínez, $22.33; Cecilio G. Mould $27.00; San Juan de los Yeras: Olga Valdés Villafuerte $18.33; Delia Bermúdez $18.33. Vouchers de Agentes Especiales: Arístides Fernández Mena $30.00; Oscar León Blanco $30.00; Delfín Hernández, $30.00; Rodolfo Zayas $20.00. Vouchers de Enumeradores Instructores: Alberto López Junco $53.33; José Ramón Ortega $53.33; Soledad Romero $53.33; Francisco Díaz Garciga $50.00; Jorge Santa Cruz $36.66; Juana María Díaz, $53.33; Carlos Hernández Mini $53.33; Rigoberto Cabrera $33.33; María Josefa Moalener, $46.67.

ACUERDO GENERAL

Se acordó decir a la Municipal de Fomento que en el talón de donde se desprendió una cédula se ponga la debida constancia, y lo participe al Director General del Censo Electoral, y que no anule la cédula.

ACUERDO GENERAL

Se acordó decir a la Municipal de Pinar del Río, que una certificación del voucher la firma el Secretario y la otra Presidente.

—Se acordó decir a la Municipal de Nuevitas que está autorizada para nombrar un mecanógrafo y un escribiente, y que no consta que la Junta Provincial haya participado los nombramientos para su ratificación por este Tribunal, y pregúntese a la Junta Provincial de Camagüey por qué no hizo dichos nombramientos.

—Se acordó decir a la Junta Provincial de Camagüey que nombre los Enumeradores auxiliares que sean precisos para M orón.

—Se acordó devolver a la Junta Municipal de Colón la denuncia del Inspector y la certificación del registro civil elevadas, para que si resulta que la persona inscripta es la misma a que se contrae la certificación, proceda a declarar nula la incripción por serlo desde su origen, ya que infringe el artículo 2 del decreto-ley del Censo Electoral.

—Se acordó quedar enterado de los telegramas de los inspectores Rodríguez Feo y Febles; así como de un telegrama del Subsecretario de Gobernación transcribiendo telegramas del Alcalde Municipal de Manguito, participando que colocaron una bomba en la puerta principal del edificio ocupado por la Junta Municipal en esa localidad; y del Alcalde Municipal de Campechuela significando que se desenvuelven normalmente las labores del Censo Electoral.

—Se acordó decir al Presidente de la Municiual de Alto Songo que se le autoriza para nombrar únicamente un escribiente más.

—Se acordó quedar enterado de la cesantía de la escribiente Lucila Valdés Zenea y se ratifica el nombramiento hecho por la Provincial de La Habana, propuesto por la Municipal de esta ciudad, Primera Sección, de Lucrecia Flores Pulgarón, en sustitución de la referida Lucila Valdés.

—Se acordó ratificar el nombramiento hecho por la Provincial de Santa Clara, propuesto por la Municipal de Sagua la Grande, de Clara Mérida Abreus, para escribiente por fallecimiento de Juan Carlos González.

En el primer trimestre del año próximo se celebrará el Quinto Congreso Familiar en Bruselas

En breve se efectuarán las oposiciones para el Premio Clin, que consiste en un instrumental médico completo. Terminó sus exámenes de Medicina con sobresaliente el joven A. Herrera

Conforme a las determinaciones del Cuarto Congreso Familiar, celebrado en Lieja en el año de 1930, el próximo congreso, es decir, el Quinto, se habrá de efectuar en la ciudad de Bruselas para el primer trimestre del año de 1935.

Se avecina, pues, la fecha de su celebración, encontrándose ya muy adelantados los trabajos preparatorios del mismo, a fin de que resulte un verdadero éxito.

En dicho congreso se tratará de la reforma de la educación para el niño, con el objeto de facilitarla considerablemente, según la tendencia que se viene observando en todos los países que marchan a la vanguardia de la civilización.

El plazo para la admisión de las ponencias que vayan a presentar las delegaciones que han de participar en él ha sido fijado en los últimos días del año en curso.

UN COMPAÑERO QUE RIUNFA

En los exámenes efectuados el día 11, con los que se cerró el curso académico 1933-34 en la Universidad de la Habana, terminó la asignatura intituiada Enfermedades de los Niños, la última que le quedaba de la carrera de Medicina, nuestro compañero en la prensa Aníbal Herrera.

Obtuvo en ella la nota de sobresaliente ante un tribunal integrado por los doctores Aballí, Hurtado y Centurión, que ya es decir algo, cerrando así con broche de oro su expediente brillante.

De más está que pretendamos exaltar los méritos periodísticos del compañero, pues su labor es altamente conocida en todo el sector de Educación Pública y en nuestros centros científicos y culturales en general, así como su labor profesional, ya que durante todo el curso de su carrera ha estado actuando como ayudante de la Cátedra de Bacteriología de la Universidad.

Probablemente mañana realice el examen de grado, con lo que ya tendremos en nuestras listas profesionales un nuevo doctor que no será—tenemos elementos d ejuicio suficientes para afirmarlo—un doctor más.

LA ADJUDICACION DEL PREMIO CLIN

Según las noticias que llegan a nosotros, el Decano de la Facultad de Medicina, doctor Carlos Finlay, designará el lunes, posiblemente, el tribunal de siete profesores que habrá de realizar las oposiciones para la adjudicación del premio Clin, que consiste en un instrumental de Medicina completo.

Participarán en ella los graduados de los años de 1929-1930 y 1933-1934.

ANUNCIOS CLASIFICADOS DE ULTIMA HORA

ALQUILERES

a1 HABANA

Proximo a desocuparse
Se alquila barato el magnífico primer piso alto, de la casa
O'REILLY 51
Propio para extensa oficina o negocio comercial.
Informes:
En el segundo piso alto, y por el Telf. M-7911

BERNAZA 8, ALTOS, ENTRE OBISpo y Obrapía, casa muy cómoda y fresca, cuatro habitaciones, sala, baño completo, una gran terraza. Informan: Lamparilla 60, altos. A-1

VEDADO

SE ALQUILA, LA LUJOSA CASA, Calle 17 número 9, con 8 habitaciones familiares, tres baños, etc. Informan en la misma. Precio: 90 pesos. A-2

PEQUEÑOS BAJOS $17.
Modernos, excelentes vecinos, jardín, portal, sala, comedor, 2 cuartos, baño cocina, Calzada 37, entre J. y K., Vedado. Llave: Bodega. Informes: F-5843. A-2

A4 Marianao y sus Repartos

ALMENDARES: D. ESQUINA BUENtes. Alquilo casa, jardín, portal, sala, hall, comedor, cuatro cuartos, baño intercalado, terraza, garage con cuarto alto. Para verla en la misma. Otra, poquito más amplia, en Ampliación, Séptima Avenida, entre 11 y 12. La llave, al lado. Informes: M-8767. A-4

b1 NAVES Y LOCALES

SE ALQUILA BARATO
BUEN LOCAL
Para establecimiento en la calle de
O'REILLY 73
entre Villegas y Bernaza, Informes por el Teléfono M-7911

ALQUILO NAVE
Construcción moderna, 600 metros, propia para almacén, depósito e industria, $30. Casas Santos Suárez, una cuadra Fábrica La Estrella, $10. Más informes pídalos al Telf. I-3173. B-1

ALQUILERES

CASAS de HUESPEDES

GALIANO NUMERO 84, ALTOS DEL Café «La Isla». Alquilo habitaciones, vista calle. En la misma, a hombres solos. 20 pesos, asistencia completa. Exquisita comida. Extricta moralidad. B-5

SE SOLICITAN

s2 COCINERAS y COCINEROS

SE SOLICITA UNA COCINERA, ESpañola, que sepa cocinar bien y que duerma en la colocación. Cuba 21-A., segundo piso. S-2

SE SOLICITA, PARA EL INTERIOR, dos españolas, una para cocinar y otra para limpiar. Que tengan referencias. Sueldo: :10.00. Informan: Prado 34, altos, esquina a Genios. Telf. A-5724. S-2

SE SOLICITA UNA BUENA COCInera, española. Si no sabe cocinar, que no se presente y que duerma en la colocación. Sueldo 15 pesos. Diez de Octubre número 209, altos. S-2

SOLICITO COCINERA Y REPOSTEra, blanca, que duerma en la colocación, para corta familia. Sueldo 10 pesos. Calle C., esquina Línea, altos Café, Vedado. S-2

s7 Lavanderas y Lavanderos

LAVANDERA, SE SOLICITA UNA de color, que sepa lavar y planchar driles. Sueldo 4 pesos, a la semana, Línea 54, entre E. y D., Vedado. S-7

S11 Agentes y Vendedores

NECESITAMOS VARIOS HOMbres mayores de edad, con referencias, que sepan las cuatro reglas, para emplearlo en compañía americana, con cargos bien retribuídos. Preguntar por Mr. Frank, en Bernaza número 3, entrada por la Real Silk, altos, el próximo lunes día 15 a las 3 p.m. No tratamos este asunto por correspondencia. S-11

s14 VARIOS

SOLICITO ENCARGADO, COBRAdor de varias casa inquilinato. Tiene que tener garantía de 600 pesos. Inútil presentarse sin garantía metálica. Oficios 84, Departamento 201. De 9 a 1, solamente. S-14

SE OFRECEN

s1 CRIADAS y CRIADOS

SE OFRECE JOVEN ESPAÑOLA, para limpiar y coser. Es fina, trabajadora y muy honrada. En la misma, otra, por horas. Tienen muy buenas referencias. Telf. M-9744. O-1

SE DESEA COLOCAR UNA PENINsular, para los quehaceres de una corta familia. Tiene referencias. Telf. A-1908, Monte número 8. O-1

SE DESEAN COLOCAR DOS JOVEvenes españolas, una para cuartos y coser; la otra, cocinera y repostera. Saben cumplir con su obligación y tienen referencias de casas conocidas. Telf. M-4661, Monte 2-E. O-1

SE OFRECE UNA JOVEN ESPAÑOla, para cuartos o comedor. No sabe corte, muy seria y acostumbrada al servicio fino. Desea casa de moralidad. Telf. F-6232. O-1

s2 COCINERAS y COCINEROS

COCINERO Y REPOSTERO, HACE el dulce que le pidan, pan y pastelería americana. Especialidad en cocina criolla, española y francesa. Es hombre solo y joven. M-0515, Amistad 120, (Tintorería). O-2

SE OFRECE COCINERO, JOVEN, español, para casa particular o comercio. Telf. U-7055. Preguntar por Castor. O-2

SE OFRECE JOVEN ESPAÑOLA, para cocinar y limpiar, siendo corta familia o cocinar, solamente. Es formal, sabe trabajar y tiene referencias. Sueldo, no menos de 15 pesos. Prefiere dormir fuera. Informes: M-4014. O-2

DESEA COLOCARSE UNA COCINEra española, hace plaza, si lo desean; no sale al medio día, ni saca paquetes. I-7766 O-2

s3 MANEJADORAS

SE OFRECE MANEJADORA DE color, le encantan los niños, muy formal, es cariñosa y fina, con referencias y no se coloca menos de 15 pesos y la misma una buena cocinera. Teléfono A-9044. Estrella 125. O-3

ESPAÑOLA, DE MEDIANA EDAD desea colocarse para manejadora o criada de manos, Referencias inmejorables. I-7224. O13

s9 JARDINEROS

SE DESEA COLOCAR UN JARDInero, sabe manejar automóviles, tiene título de Cuba, hace poco que llegó de España, ayudante de cocina, sabe servir la mesa, fonda o casa particular, Informan Crespo y Bernal, bodega. O-9

VENTAS

4 ESTABLECIMIENTOS

VENDO ALMACEN DE VIVERES con tostadero de café, reparto de camiones, con una buena venta. Casa barata y bien situada. Negocio de oportunidad. Se vende por atender una industria. Diego Pérez, Obrapía 51. V-4

6 AUTOMOVILES

VENDO BUICK CERRADO, SEIS gomas nuevas. Véalo: Garage, J. y 9, Vedado. Eduardo. V-6

M.E.C.D. 2016

Crónica Católica

RELACION DE LOS DIVERSOS CULTOS QUE SE CELEBRARAN MAÑANA DOMINGO EN LOS VARIOS TEMPLOS DE LA HABANA

SOLEMNE VIGILIA CONMEMORANDO EL CONGRESO EUCARISTICO DE BUENOS AIRES

La Sección Adoradora Nocturna de la Habana celebrará solemne vigilia en conmemoración del Congreso Eucarístico Internacional de Buenos Aires y en honor de Santa Teresa de Jesús con el siguiente programa: A las diez de la noche, exposición, sermón por el R. Padre Rafael de Jesús, Director de las Hijas de María y Santa Teresa de Jesús y solemne Te Deum. A las doce, solemne Trisagio. A las cuatro y media de la mañana, Santo Rosario por las necesidades de España y Cuba. A las cinco a. m., misa de comunión, procesión del Santísimo, bendición y reserva.

Se invita al pueblo católico de la Habana a unirse por mediación de esta Vigilia al Congreso Eucarístico Internacional de Buenos Aires y a honrar a la Doctora Mística de Hispano América, Santa Teresa de Jesús.

Se invita de una manera especial a la V. O. Tercera del Carmen y a las Hijas de María y Santa Teresa de Jesús por la Sección y el Prior y párroco del Carmen, R. P. Fray José María de la Virgen del Carmen.

MISA PONTIFICAL EN LA MERCED

Las Hijas de la Caridad y los Padres Paúles celebrarán solemne Pontifical en conmemoración de la Canonización de la Fundadora de las Hijas de la Caridad Santa Luisa de Marillac, con arreglo al siguiente programa:

Día 14, Domingo: En la iglesia de la Merced, a las nueve, misa pontifical, oficiando el Excmo. e Iltmo. Sr. Jorge Caruana Delegado Apostólico de Cuba.

Predicará el Excmo. y Rvdmo. Señor Manuel Ruiz y Rodríguez, Arzobispo de la Habana.

La misa será cantada por el Orfeón Vasco.

Terminará la función con el Himno a Santa Luisa.

UNA FIESTA EN HONOR DE SAN ROQUE EN LA IGLESIA DE SAN FRANCISCO

El domingo día 14 se celebrará en la iglesia de San Francisco una misa solemne de Ministros en acción de gracias por un favor extraordinario de San Roque.

El sermón está encomendado al R. Padre Serafín Ajuria, franciscano.

La fiesta se celebrará a las nueve de la mañana.

LA FIESTA MENSUAL DE LA V. O. TERCERA DE SAN FRANCISCO

Celebra sus cultos mensuales la V. O. Tercera de San Francisco. A las siete y media de la mañana, misa de comunión general. A las tres de la tarde, exposición, estación, Corona franciscana, plática, bendición, reserva y procesión del Cordón.

EN LA CAPILLA DE LAS ESCUELAS PIAS DE SAN RAFAEL

La función mensual de la Primitiva, Real y Muy Ilustre Archicofradía de los Desamparados, en la capilla de las Escuelas Pías de San Rafael.

A las nueve de la mañana, misa cantada, sermón por el párroco de Monserrate, monseñor Alberto Méndez.

EN LA PARROQUIA DEL VEDADO

Celebra sus cultos mensuales la Archicofradía del Dulce Nomobre de Jesús: A las siete de la mañana, misa de comunión general. A las nueve a. m., misa cantada y sermón. A las cinco p. m., exposición, estación, rosario plática, reserva y procesión del Niño Jesús.

EN LA PARROUIA DE LOS QUEMADOS DE MARIANAO

El próximo domingo 14, en la misa de ocho, será la comunión mensual de la Congregación de Nuestra Señora de Lourdes y San Luis Gonzaga, (Indulgencia plenaria).

El sábado anterior, día 13, a las cinco de la tarde, se tendrá la junta.

Se avisa por este medio a las celadoras, para que asistan ellas y citen a las congregantes de sus coros respectivos.

Piensen las celadoras y los miembros de la directiva, la responsabilidad que tienen de procurar el bien de las congregantes encomendadas a su cuidado, y procurar cumplir ese deber con su buen ejemplo y puntualidad, y con su celo en avisar a tiempo para la comunión y la junta. La falta de asistencia de las congregantes no debe nunca depender del descuido u olvido de la celadora.

EN LOS CARMELITAS DEL VEDADO

Celebra sus cultos mensuales, la Asociación del Niño Jesús de Praga de los Padres Carmelitas del Vedado: A las ocho de la mañana, misa de Comunión general. A las diez de la mañana misa rezada y procesión del Niño Jesús de Praga. A las cinco y media de la mañana, exposición, Santo Rosario, Visita a Jesús Sacramentado, bendición y reserva. ..

EN LA IGLESIA PARROQUIAL DE GUANAJAY

Solemnes cultos del mes de San Hilarión, antes de las Misas, rezada de ocho y cantada de nueve y media con sermón. Y en los ejercicios de los domingos Eucarísticos, a las cinco y media de la tarde.

Se invita a us devotos.

EN LA IGLESIA DEL CARMEN

Celebra la V. O. Tercera del Carmen la función mensual, con el siguiente programa: A las siete y media de la mañana, misa de Comunión general. A las nueve de la mañana, misa cantada y sermón por el R. P. José María, Prior y Párroco del Carmen. A las cinco y media de la mañana, exposición, Rosario, novena a Santa Teresa de Jesús, sermón por el Padre Domingo C. D. reserva y procesión del Santo Escapulario.

Recordamos a los fieles, que el lunes quince del actual es la gran fiesta anual a Santa Teresa de Jesús

EN LOS PASIONISTAS

A las siete de la mañana, misa y Comunión armonizada para las Hijas de María del Escapulario Azul.

A las cinco de la tarde, rezo solemne del Santo Rosario.

EN LA PARROQUIA DE JESUS DEL MONTE

Celebra a las nueve de la mañana, su función mensual reparadora, el Apostolado parroquial de la Oracion predicando su Director y Párroco, R. Párroco José Rodríguez Pérez.

IGLESIA DE JESUS, MARIA Y JOSE

La Asociación de Nuestra Señora de la Caridad, celebra los siguientes cultos: A las siete y media de la mañana Misa de Comunión general. A las ocho y media de la mañana. Misa cantada y sermón.

EN LA IGLESIA PARROQUIAL DE SAN NICOLAS DE BARI

La Congregación de Nuestro Padre San Lázaro, celebra sus cultos mensuales en la siguiente forma: A las siete y media de la mañana, Misa de Comunión general. A las ocho y media de la mañana Misa cantada y sermón.

EN LA IGLESIA DE REINA

Celebra la fiesta anual, la Archicofradía del Purísimo Corazón de María en favor de los Pecadores, canonicamente erigida en la iglesia de Reina, con el siguiente progrmaa: A las siete y media de la mañana. Misa de Comunión general. A las ocho y cuarenticinco misa solemne con orquesta y sermón por un Padre de la Compañía de Jesús

Se encarece la asistencia a los cofrades con el distintivo de la Asociación.

EN LA CAPILLA DE LAS MADRES OBLATAS

Ya Congregación de las Hijas de María de Nuestra Señora de la Caridad, cumplen a las siete y media de la mañana con la misa y comunión, en su Capilla del Colegio de las Madres Oblatas de la Divina Providencia.

Oficiará y predicará el nuevo Director R. P. Angel Olano S. J.

EL JUBILEO CIRCULAR

En la Parroquia del Pilar La misa del Sacramento a las nueve de la mañana.

Después de la última misa Parroquial conforme a las sagradas Rúbricas, será expuesta S. D. M., La reserva a las cinco d ela tarde

EN LA PARROQUIA DEL CERRO

A las ocho y media de la mañana. Misa de Comunión general. A las 9 de la mañana. Misa cantada y sermón por el Párroco Reverendo Padre José Viera.

EN LA IGLESIA DEL ANGEL

A las ocho de la mañana Misa y novena a San Rafael. A las cinco de la tarde exposición, Santo Rosario, ejercicio de la novena, cánticos bendición y reserva.

CONMEMORACION DE LA DOMINICA XXI DESPUES DE PENTECOSTE

En todos los templos, misa cantada con la explicación del Evangelio de la Dominica XXI después de Pentecostés: «Parábola del Rey que pide cuenta a sus súbditos», (San Mateo XVIII,23-35)

Nombramientos hechos por el Sr. Arzobispo

El Excmo y Rvdmo, señor Arzobispo, por decreto de fecha 10 de agosto de 1934 se ha dignado nombrar Jueces Pro-Synodales: a los Iltmos, Monseñores doctor Alberto Méndez y Núñez, Santiago G. Amigó, Guillermo González Arocha, y Gerardo Ortega y González, y a los Pbros. RR. PP. Ldo. Manuel Argüelles y Maroto, Dr Belarmino García y Feito Dr. Angel González, doctor Alfredo Llaguno y Canals y Fr Antonio Melo O. F M; examinadores pro-synodales: á los Pbros. RR. PP. Francisco Fernández del Moral, Antonio López, C. M, Juan Francisco Asencio, S.J., Arcadio Marinas, Evelio Díaz y Cíaz; doctor Moisés Arrechea, Hilario Chaurrondo C M., y Manuel Rodríguez y González; p Párrocos consultores pro synodales: a los Iltmos Monseñores Eduardo Ferrer y Daniel, Ldo. Francisco Abascal y Venero, Pablo del Olmo y Arias, O. P., Eduardo Moynihan, O S A, Sebastián Hernández, José Viera y Martín, José Rodríguez Pérez, Francisco García Vega, Antonio Morillas y Jesús Gordón Flores.

Las gracias de Cristo Pobre a sus fieles

Acrecenta por día la devoción al Señor bajo la advocación de Cristo Pobre, por lo que es continuamente visitado. No hay hora del día que a sus plantas haya alguna alma devota, ya para darle gracias ya para implorar nuevos favores

Relación de los últimos donativos: Sra de Ruiz, 10 lata de leches; Una donante 40 centavos para dos pobrecitos de los más necesitados; Un donante, cinco libras de pan;; Una devota un peso; Amelia Estévez, dos libras de arrog; Un adevota, un peso; Cuca Pons, dos pesos; Una devota, seis latas leche; Una devota, 20 libras de pan; señora viuda de la Torre, un peso; Una devota, 1 arroba de arroz; señora de Llorente, seis libras de azúcar; Conchita Fernández, media arroba de papas; señora Pérez de la Riva, 1 arroba harina; Una devoetaoin etaoin shrdlu shrdlu hrdluuu ta, seis latas de leche; Una devota, un peso; Carmelina Gárciga, una arroba de arroz, una arroba harina y 20 libras papas; señora viuda de Ortiz dos latas leche. La directiva envía las gracias más expresivas a estas personas caritativas y suplica les siguan prestando su cooperación

INTERESANTE PROGRAMA DE LA HORA CATOLICA, PARA MAÑANA DOMINGO

El programa de la Hora Católica de mañana, está a cargo de la Asociación de La Salle. En la parte hablada, harán uso de la palabra, los RR. PP. Hilario Chaurrondo en su Motivo Semanal y Jua nFlorencio García en su conferencia sobre Cristóbal Colón. Asímismo, dirá algunas palabras, el señor Enrique de la Maza. La señorita Carmita Gutiérrez, recitará varias poesías La parte musical está encomendada a las señoritas Conchita González y María Julia y Carmita Gutiérrez. L aprimera ejecutará al piano, Lirios del Valle, de Smith, y La Lisonjera de Chaminado, y María Julia Gutiérrez cantará, acompañada al piano por Carmita Gutiérrez, Las Palmreas de Jain Prats y Flor del Yumurí, de Anckerman..

Un buen programa que debe ser sintonizado por todo radioyente católico. Mañana en la C. M. W. A las dos de la tarde.

PROFESIONALES

p1 DRES. EN MEDICINA

DR. MANUEL LOPEZ PRADES. Médico Cirujano. Graduado Madrid y Habana con 40 años ejerciendo. Enfermedades de la sangre, pecho, señoras y niños, partos, tratamiento especial curativa de las afecciones genitales de la mujer. Consultas de 1 a 4. San Nicolás 82, bajos. P-1

p7 ABOGADOS Y NOTARIOS

Dr. ISIDORO CORZO
ABOGADO
Especialidad: DIVORCIOS. Calle 9 número 25, entre H. e I. Telf. F-5086 Vedado.

BUFETE Y NOTARIA DEL
Dr. Fernando Barrueco
Divorcios, tramitación de Accidentes del trabajo, Desahucios y toda clase de Asuntos Civiles, Administración de Bienes. Especialidades en asuntos administrativos. Departamento de Contabilidad para Comerciantes Consultas: de 1 a 5. Telf. A-4829. Oficios 18, Departamentos 301, 302, 303, 304 y 305.

Agencia de Mudanza

«LA AMISTAD», MUDANZAS
Casa de garantía y seriedad. Múdese pronto y le cuesta barato. Corrales y Factoría. M-9748. B-8

ALQUILERES

a1 HABANA

ALQUILO MUY BARATOS LOS ALTOS de Aguiar No. 122, entre Teniente Rey y Muralla, agua abundante, amplios, frescos y cómodos. La llave en la misma. Informes teléfono A-3329. A-1

MODERNOS BAJOS 2 CUARTOS EN $8.00
Se alquilan: Lo más barato de la Habana. Cielo raso, piso de mosaicos, independientes, (no es pasaje) puerta y ventana a la calle. Calle de Justicia esquina a Arango, una cuadra tranvías Calzada de Concha. Informes: bodega esquina Enna. Sólo alquilo 2 meses fondo. A-1

HERMOSA RESIDENCIA SAN MIGUEL 117 A, bajos, zaguán, sala, tres ventanas, recibidor siete habitaciones, comedor, baño completo, cocina gas, acabada de pintar. Infarman en los altos. A-1

ALTOS MODERNOS, SEGUNDO PISO, sala, dos cuartos, baño, cocina. Muy frescos, Escobar 177, esquina a Sitios. En la Bodega, la llave. A-1

SE ALQUILAN, BENJUMEDA Y ARBOL Seco, espléndidos altos, compuestos de sala, comedor, tres habitaciones, baño completo y cocina. Informes: Ramón G. Fernández. U-1157. A-1

MODERNOS ALTOS A LA BRISA, con vestíbulo, sala, cinco habitaciones, baño completo intercalado, cuarto y servicio criados, alquilo en Monte 302, dos cuadras del Mercado. A-1

SE ALQUILA MONTE 443, CASA propia para comercio, acabada de pintar. Informan Habana 58, la llave en Cruz del Padre 13. A-1

ZANJA 159 INMEDIATO INFANTA, alquila acabados fabricar 3 altos independientes, sala, comedor, 4 cuartos grandes, lujosos baños intercalados. Precio rebajado $30 y $25. Enséñanse 7 a 11 y 1 a 5. Dueño: F-5471. A-1

MALECON 12. ALQUILO PLANTA baja. Sala, comedor, 5 habitaciones, baño completo, patio, cuarto de criados, cocina de gas y carbón. Informan en la misma. A.-1.

$35 ALQUILO MODERNOS ALTOS Neptuno 217 entre Marqués González y Oquendo, sala, saleta, comedor, 4 cuartos, baño intercalado cuarto y servicios criados. Llave misma de 12 a 5 p. m. Telf: M-9217.

ALQUILO, SANTIAGO 36, ENTRE Pocito y Jesús Peregrino, sala, comedor, baño intercalado, 4 cuartos. Llaves: Bodega Pocito. Informes: A-5650, Habana 70. A-1

SE ALQUILA GERVASIO 17A ALTOS, sala, saleta,, cuatro habitaciones, baño intercalado, comedor, cocina, cuarto y servicio criados. F-4262. Puede ferse de 3 a 6. A-1

MALECON 83, BAJOS, CERCA DE Campanario. Casa moderna, con tres cuartos, sala, comedor y confort moderno. Se da barata y las llaves en los altos. A-1

ZEQUEIRA 52-A., BAJOS, MODERNOS, sala, comedor, dos cuartos, baño intercalado, cocina, cuartos de criados. Llaves en el piso alto. Informes: Telfs. M-2863 y F-6635. A-1

¡BUSCA CASA?
LLAME AL
M.6747
SEGURAMENTE ALLI ENCONTRARA LA QUE VD NECESITA
O VAYA A
MORRO Y GENIOS
EDIFICIO "GOMEZ"
ALLI LE INFORMARAN

ZEQUEIRA 52 A, BAJOS MODERNOS, sala, comedor, dos cuartos, baño intercalado, cocina, cuartos de criados. Llaves en el piso alto. Informes: teléfono M-2863 y F-6635. A-1

SE ALQUILA, MUY BARATA, CAMPANARIO 209, altos, entre Carmen y Figuras, sala, saleta, tres cuartos grandes, cocina, servicios, mucha agua Muy fresca. Se puede ver, a todas horas. Informan: Lealtad número 238 entre Carmen y Belascoaín. Telf. U-1324. A-1

a2 VEDADO

ALQUILO, VEDADO, CALZADA 120 y 8a, gran casa toda baja, de familia capacidad para hacer Clínicas, cines, cremerías o colegios. Arboleda, grandes patios, con muebles o sin ellos. A-2

AMUEBLADA: ALQUILO PLANTA baja Vedado a corta familia honorable. 27 No. 388, entre 4 y 6, Vedado.

VEDADO: SE ALQUILA LA ESQUINA a la brisa, recién construída, para familia numerosa. Calle I, número 18, esquina a 11, jardín, portales a dos calles, sala, comedor, 6 cuartos, 3 baños, pantry, cuartos criados, cuarto chofer, lavadero, garage 3 máquinas, etc. Informan en la misma.

SE ALQUILA UNA MAGNIFICA RESIDENCIA, perfectamente amueblada, en J. y 19, Vedado. Informan: Telf. F-5670. A-2

EN LA FERRETERIA «LA PERLA», 17 y D. Teléfono: F-1826, se alquilan altos, con 4 cuartos y demás comodidades. A-2

PALACETE 17 ESQ. 8
LUJOSAMENTE DECORADO. Siete dormitorios, closets y tres baños de familia. Todas las demás comodidades. Garage para cuatro máquinas. Alquiler: $100.Para verlo y demás informes: 15 No. 443. Teléfono F-5065. A-2

SE ALQUILA HERMOSA RESIDENCIA en el Vedado, Línea y D, frente a la parroquia, capaz de numerosa familia. Varios baños, muchas comodidades La llave en la misma. Informes al teléfono A-8903, Sr Manteca. A2

ALTOS PRECIOSOS 190 CALLE C, esquina 21, grandes, sala y comedor, tres cuartos buenos, otro criada, magnífica terraza, doble servicio, calentador, agua abundante, sombra, brisa. A-2

a2 VEDADO

L. NUMEROS 162 Y 164, BAJOS, ENTRE 17 y 19, Vedado. Se alquila casa compuesta de jardín, portal, sala, saleta, 4 cuartos grandes, galería baño intercalado, comedor al fondo, dos cuartos criados con servicios, garage, dos cuartos chofer, cocina amplia y traspatio. Informes: Romeo y Julieta. Telfs. U-5166 y U-5738. A-2

a3 CERRO y PALATINO

GANGA
Se alquila, en el Cerro, grandísima ciudadela, de 30 habitaciones, en 32 pesos, (32.00). Garantía de 60 pesos. Informan: A-2566, O-Reilly 54, «La Venecia». A-3

REPARTO PALATINO, CERRO, TERCERA número 6, esquina Albear, moderna, acabada pintar, 3 cuartos, sala, comedor, patio interior, hermoso baño. $15.00. Llaves, Bodega. Informes: Sardiña. M-7245. A-3

A4 Marianao y sus Repartos

CASA QUINTA EN CEIBA DE PUENTES GRANDES
Se alquila en 35 pesos mensuales, esta amplia residencia, con sus terrenos de arbolado, cercados de mampostería en la Calzada Real de Puentes Grandes número 140, en lo más alto de La Ceiba. Puede verse, de 1 a 5. Informan: Bufete de «Sola y Godoy», Habana número 91, altos. Telf. A-2736, Habana. A-4

AMUEBLADA, TODO CONFORT SE alquila bellísima residencia, Calzada de Columbia esquina a 14 traspatio, garage, jardines. Informan todo el día teléfono U-6454. A-13

$22.00. CALLE B No. 6 ENTRE AVENIDA del Miramar Yacht Club y calle A, Marianao, compuesta de portal, sala, comedor, 3 cuartos, baño, cocina, cuartos y servicios criado, garage para una máquina. Informes: bufete de Arellano, teléfono M-3936. A-4

a5 J. del MONTE y la VIBORA

ALQUILO, EN CARMEN Y LUZ CABALLERO Víbora, chalet espléndido, con gran terreno para jardín, sala, comedor, cinco habitaciones espléndidos baños, garage gas ,etc. Informes: Manzana de Gómez 240. Telf: A-4893. A5

SE ALQUILAN BARATISIMAS DOS pequeñas casas modernas en la calle Vega entre Tamarindo y Serafines frente a la Ambrosía Industrial. Llaves: Vega 41. Informes FO-3271.

SAN LAZARO Y VISTA ALEGRE
Víbora. Se alquila chalet de esquina, con jardín, portal, sala, galería, 5 cuartos, baño, comedor, cocina, cuartos criados, garage. Llave al lado. Precio: $30.00. Informes: Félix Capestany, Villegas 78, Ferretería. A-5

ALQUILO HERMOSO CHALET 2 plantas: hall, comedor y 6 cuartos, garage, lavaderos, jardín. Calle 2a. y Josefina, Víbora. Llave en la misma. Informan: FO-1100, 16 entre 5a y 3a, Miramar. A-5

A MEDIA CUADRA DEL PARADERO de la Víbora. Se alquilan altos, tres cuartos, baño intercalado, sala, comedor, cocina y cuarto y servicio de criados. Acabados de pintar, $20.00. Informan: Telf. I-7788. Panadería «San Ramón». A-5

ALQUILO, CHALET FRESCO Y claro a una cuadra de los Maristas y Lourdes, con portal, jardín, sala, comedor, dos cuartos, baño y cocina. Luz Caballero 7, entre Santa Catalina y Milagros. A-5

a6 Stos. SUAREZ y MENDOZA

A 7.00 Y $8.00 CASITAS MODERNAS, a una cuadra de las guaguas y dos de los tranvías, Santos Suarez. San Bernardino número 24, entre Durege y Serrano. Informan en la misma. A-6

SAN BELIGNO 61, ESQUINA SANTA Irene, moderno chalet, portal, terrazas, jardín, sala, recibidor, cuatro habitaciones, dos baños comedor, cocina, garage, cuartos y servicio servidumbre. Informan: misma. 35 pesos. A-6

a7 LUYANO

CONCHA Y VELAZQUEZ, BAJOS, compuesta de portal, sala, comedor, 2 cuartos baño y cocina. Informes: Ramón G. Fernández, Infanta 47, esquina Peñalver. U-1157. A-7

SE ALQUILA, EN CONCHA Y GUASABACOA, magníficos bajos y altos, compuestos, cada uno de sala, tres habitaciones baño y cocina, desde 12 pesos. Véalos e informes, en la Manzana de Gómez número 240. Telf: A-4893. A7

a12 GUANABACOA Y COJIMAR

ALQUILO CASA, RAFAEL DE CARDENAS 10, Guanabacoa sala, saleta, 5 cuartos, comedor fondo, baño completo, patio con árboles. Informes: Botica al lado. A-12

GUANABACOA: $20.00, CONCEPCIÓN 74-A., sala, comedor, 4 cuartos, baño intercalado y de criados, cocina. Llave al lado. Informan: I-5569. Agustina 2, Víbora, 2 a 2 y media y 8 p. m., en adelante. A-12

a13 ALQUILERES - VARIOS

SE ALQUILAN 2,000 METROS DE terreno con su casa de madera; 8 de frente por 4 de fondo. Todo en tres pesos. Informan de 1 a 4, Habana 124. José Mira. A.

NAVES y LOCALES

ALQUILO UN LOCAL PARA SOMBRERERÍA con una vidriera a la calle y 1 interior y con armatostes, muy barata. Informan C. Palma, Obrapía 105. B-1

CARDENAS 11
Alquilo buen local para depósito de materiales o cualquier industria, cerca de Monte. Llave en la Lechería. Su dueño, en la Calle 8, número 37, entre 13 y 15, Vedado. B-1

CONSULADO 142 ESQUINA NEPTUNO La mejor esquina, la más céntrica de la Habana. Muy propio para oficina se alquila un amplio y fresco salón alto. Es una oportunidad que debe aprovechar Véalo e infórmese en Prado 90; por Animas o por teléfono. A-8903 B1

EN OBISPO NUMERO 22, FRENTE a la Secretaría de Hacienda, amplio local para establecimiento, con vidrieras al frente. Precio reducido. Informes: Manzana de Gómez 240. Telf. A-4893. B1

HABANA Y MURALLA, ALQUILO esta casa de 3 habitaciones, propia para Almacén o Depósito, con habitaciones para viviendas. Precio de verdadera ganga. Informes: Manzana de Gómez 240. A-4893. B1

ALQUILO, EN LUZ YOFICIOS LOCAL de esquina, propio para establecimiento, con varias divisiones y servicios. Informes: Manzana de Gómez 240. Telf. A-4893. B1

ENNA Y ROSA ENRIQUEZ. ALQUILO local para establecimiento. Informan Angeles 26. B-1

ALQUILERES

b1 NAVES y LOCALES

ALQUILO, PARA CUALQUIER GIRO comercial, local bien situado, Jesús del Monte 258. Llaves: establecimiento contiguo. Informes: A-5650, Habana 70. B-1

GUASABACOA Y HERRERA, PEQUEÑO local, propio para Lechería, Frutería o venta de Productos del País. Alquiler reducido. Verlo, de 2 a 5 y media. Informan: A-1294. B-1

PRADO 11, SE ALQUILA UN HERMOSO local, muy propio para comercio. La llave e informes: Prado 90, por Animas. Telf: A-8903

ALQUILO ARZOBISPO Y PARQUE Cerro, esquina para bodega con armatostes, neveras y vidrieras etc. todo a la moderna y una accesoria al lado, precio $14. Informes al lado. B-1

¡BUSCA LOCAL PARA NEGOCIO?
LLAME AL
M.6747
CON TODA SEGURIDAD ENCUENTRA EL QUE VD. NECESITA
O VAYA A
MORRO Y GENIOS
EDIFICIO "GOMEZ"
ALLI LE INFORMARAN

ALQUILO ESPLENDIDO LOCAL PARA oficinas industria o comercio, en el mejor punto y más céntrico de la ciudad, esquina de Amistad y Barcelona, 10 puertas a estas calles y 350 metros superficiales. Informan F-2546 B-3

b2 APARTAMENTOS

VEDADO, CASA PARTICULAR ALQUILO una habitación grande con dos balcones a la calle y una chiquita a matrimonio o persona sola, precio de situación. Calle F entre 5 y 3, No. 35, altos. B-2

J ESQUINA 21
Vedado. Apartamento lujoso, cómodo, fresquísimo, con preciosa vista y excelente situación. Sala, comedor, dos cuartos, hermosa baño completo intercalado etc. Informa: Avelino. B-2

APARTAMENTOS FRESCOS Y CÓMODOS, en el «Edificio Arcos» calle F entre 19 y 21 Vedado, Informa el conserje. B2

SE ALQUILA MODERNA CASA, B número 7, entre Quinta y Séptima, 3 cuartos, sala y comedor, cuarto y servicio de criados. La llave en la tienda de Séptima. F-5432. B-2

b2 DEPARTAMENTOS

SE ALQUILAN DEPARTAMENTOS muy frescos y baratos, en el Vedado, Calle 17 esquina a 4. Se componen de sala, comedor, dos o tres cuartos, baño, cocina y patio. Para más informes, diríjanse al Encargado y también en Prado 90, por Animas. Telf: A-8903. B3

b4 HABITACIONES

ALQUILO HABITACION CON BALCÓN a la calle, en Prado 113 y 117. Agua corriente. Peñalver 68, una sala y buenas habitaciones a $6.50. — Aguila número 1 a $5.00. Damas 28, una accesoria. B.-4.

SE ALQUILA EN RESIDENCIA DE familia respetable, amplia, fresca habitación, toda asistencia, dos personas $45. Referencias mútuas. O No. 10, entre 17 y 19, Vedado. B-4

ALQUILO DOS HABITACIONES 6 y 7 pesos personas mayores, casa moderna y tranquila, una cuadra Galiano, Dragones 23 y en Vives 132. azotea; en 5 cerca la plaza. B4

SE ALQUILA UNA HABITACION grande ventilada, a hombres solos o matrimonios sin niños, con comida excelente. Casa de moralidad; Aguila 120 segundo piso.

VEDADO: LINEA 91, ESQUINA A 6. alquilo amplia habitación, propia 2 o 3 personas con lavabo corriente. baño al lado, casa honorable, magnífica comida. Precio reducidísimos. No hay niños. F-5632. B-4

ALQUILO UNA HABITACION CON baño intercalado, a la brisa, en casa de familia. Calle 17 No. 269, entre E y D, Vedado, teléfono F-6123. B-4

VIRTUDES 74, ALTOS, CASA FAMILIA respetable, cede 1 o 2 habitaciones con todo serficio, agua caliente. Precios módicos. En la misma espléndidos bajos propios para comercio o industria. B-4

SE ALQUILAN DOS HABITACIONES, una con ventana a la calle, $8.00; la otra $4.00. También amueblada y comidas. San Rafael 27, de 2 a 6, altos. Helena. B-4

GALIANO 103. ENTRE SAN JOSE y Barcelona: Habitaciones espléndidas desde $25 para uno: dos. $37. Lavabos, baños intercalados. agua caliente abundante, excelente comida, limpieza, luz, teléfono. Sólo moral absoluta. Teléfono M-7380. B-4

b5 CASAS de HUESPEDES

CASA DE HUESPEDES «LA ISLA», frente al Parque La Fraternidad. Se alquilan habitaciones amplias y ventiladas, baños modernos con agua caliente. Comida excelente. Precios de situación. Teléfono M-6865. Monte 53, entrada por Factoría. B-5

NUEVA CASA DE HUESPEDES, Prado 65, esquina Trocadero. Después de grandes reformas, abre sus puertas el día 15 y avisa a sus numerosos clientes y demás personas que deseen comer bien y vivir como en su propia casa, separen su habitación con tiempo. Visítenos y saldrá complacido. B-5

b6 HOTELES

HOTEL «VANDERBILT»
Lo más alto, saludable y económico, Neptuno 309 esquina Mazón. Habitaciones de esquina, con baño privado, propios a quien convenga vivir cerca Universidad, o los hospitales. C. García y Mercedes. B6

HOTEL LAS TULLERIAS
Preferible por los viajeros del Interior, céntrico y económico. Espléndidas habitaciones para matrimonios, Avenida de Bélgica 91, (Monserrate), Habana. Telf. A-3648, frente al Parque Central. B-6

HOTEL SANTANA
CAMPANARIO ESQ. CONCORDIA.
Ventiladas habitaciones, vista a la calle con baño privado y todo servicio y comida a precios módicos para familias estables. Visítenos antes de alquilar. B-6

ALQUILERES

b6 HOTELES

HOTEL «LUZ», OFICIOS 35. — ESTA acreditada casa, por el lugar que ocupa y por su independencia, sigue siendo la preferida para familias de gusto. Cuenta con lujosos apartamentos, Agua caliente. Teléfono. Ascensor. Vigilancia nocturna. Excelente servicio por expertos camareros. Sus nuevos dueños, señores Barreiro y Hno., ponen todos los medios a su alcance para hacer grata la estancia de sus huéspedes. Sólo para familias de moralidad. B.-6.

HOTEL 'IDEAL ROOM'
PRADO 93 B, (POR PASAJE)
Hay habitaciones disponibles, apartamentos de dos habitaciones, balcón a Prado, comida para dos, muebles y más servicios. 50 pesos. Visite antes de mirar en otro lado, no perderá el tiempo. Exíjense referencias de moralidad y pagos. B-6

b10 PERDIDAS

SE HA EXTRAVIADO UNA CARTERA blanca de señora en 17 y N. Avisar a FO 7810. Se gratificará. B-10

b9 Agencias de Colocaciones

AGENCIA BEERS, COLOCADOS: señorita cubana, taquígrafa, inglés y español, con buena casa cubana, $100.00. Necesitamos cocineras y criadas, de $12.00 y $15.00, para familias americanas y cubanas. O-Reilly 9 y medio, Havana. A-3070. Desde 1906. B-9

SE SOLICITAN

sa Solicitud de Alquileres

SE SOLICITA ALQUILAR CON contrato un local cerca del Parque Central, propio para Club prestigioso de 70 socios. Dirigir propuesta: Sr. Secretario, Apartado 450. Habana. S-A

SOLICITASE QUINTA, EN LINEA tranvías, Marianao, módica cuota, propia para llevar alumnos Colegio a expansionarse sábados, domingos. Informes: Colegio Caballero, San Rafael 139. S-A

SE DESEA CASA, ALTOS, TRES O cuatro habitaciones, de Monserrate a Aguiar y de Muralla a Obispo. Informes: Edificio Calles, Departamento 224. S-A.

sp Personas de Ignorado Paradero

DESEO SABER EL PARADERO DE Esteban Moreira B. Antiga ,de raza negra estado soltero, natural Provincia Pinar del Río, hijo de Pedro Moreira y González y de Altagracia Bedoya Antiga natural Consolación del Sur y de la Habana. Ambos difuntos. Se interesa por él su hermana Julia de los mismos apellidos. Cualquiera persona que conozca su paradero le puede notificar a los siguientes lugares: a su tío Patrocinio Lugo, Reparto Llega y Pon, Marianao a la Finca Catana, Wajay, su hermano José. En Santiago de las Vegas finca La Catalina. Real 164, accesoria 15 Marianao. Según noticias anda por el Campamento de Columbia. SP

e1 Profesoras y Profesores

SE SOLICITA UN PROFESOR DE Taquigrafía, sin pretensiones, por ahora. Trabajo por horas. Informes Cerro 649 altos. Esquina San Pablo, de 11 a 12 m. S.E

s1 CRIADAS y CRIADOS

SE SOLICITA UNA JOVEN PENINSULAR para los quehaceres de una casa. Lealtad No. 93, (altos) entre Neptuno y Concordia. S-1

SOLICITO CRIADA DE MANO GENERAL con referencias buenas particulares. Calzada 120 y 8 en el Vedado. De 2 de la tarde en adelante. S-1

SE SOLICITA, EN AGUACATE 30, segundo piso, una muchacha española, para criada de mano. Sueldo: $10.00. S-1

SE SOLICITA SIRVIENTA BLANCA, para todos los quehaceres de corta familia. Que duerma en la colocación y tenga referencias. Industria 136, primer piso, al fondo, mano izquierda. S-1

SE SOLICITA UNA CRIADA EN M. número 48, segundo piso, izquierda, Vedado. S-1

EN LA CALLE 4 ESQUINA A 15, la esquina de una sola planta, se solicita una criada para el comedor. Que sea peninsular. Sueldo, 10 pesos, uniformes y ropa limpia. S-1

SE SOLICITA UNA CRIADA DE mano española. Sueldo 10 pesos. Calzada de Jesús del Monte No. 503, altos, esquina a Pocito. S1

SE SOLICITA UNA MUCHACHA española, limpieza casa chica y cuidar dos niños. U-2281. S1

SOLICITO CRIADA DEL PAIS, PARA acompañar y servir a dos señoras, dormir acomodo. Sueldo: 12 pesos. Calle 21 número 357, entre 4 y 6. S-1

EN LA CALLE G. NUMERO 135, SE solicita una criada que sepa coser y traiga referencias. S-1

SE SOLICITA UNA CRIADA DE cuartos para el reparto Country Club que tenga recomendaciones, para tratar San Carlos y Pealver, almacén Pollach. S-1

SE SOLICITA CRIADA, BLANCA, que no sea muy joven y tenga referencias. Sueldo 15 pesos y ropa limpia. Calle Línea 54, entre Baños y D., Vedado. S-1

NECESITO SEÑORA, BLANCA, PARA encargada de los niños, en una Creche. Sueldo: $15.00. También necesito un criado de mano. $25.00 y un chofer. $25.00. Compostela 58.

s2 COCINERAS y COCINEROS

MATRIMONIO SOLICITA JOVEN española sepa cocinar y limpiar. Sueldo $15. Sin buenas referencias no se presente. San Rafael 126, altos.

PARA COCINAR Y LIMPIAR CORTA familia deseo joven española duerma colocación. Calle 9 entre 4 y 6. La Sierra, Villa Nena. Veranes. S-2

NECESITO UNA PENINSULAR JOVEN sin pretensiones para cocinar y limpiar a corta familia, no importa recién llegada siendo limpia y trabajadora; sueldo, 12 pesos. Casa de moralidad y buen trato. Dormir en la colocación. Calle J 170, entre 17 y 19. Vedado. S-2

SOLICITO COCINERA QUE DUERMA en la colocación, con referencias, española para limpiar y cocinar, sueldo 15 pesos, en San José 214, altos, del colegio Esther, esquina Mazón. S-2

SE SOLICITAN

s2 COCINERAS y COCINEROS

SE SOLICITA UNA COCINERA ESPAÑOLA que ayude en la limpieza y duerma en la colocación. Calle 12 No. 161, Vedado. De 7 a 9 a.m. y de 12 a 6 p.m. S

SE SOLICITA JOVEN ESPAÑOLA, para cocinar y limpiar. Sueldo: 15 pesos. Se exigen buenas referencias, Milagros y Octava, altos, Víbora. S-2

S11 Agentes y Vendedores

SOLICITO UN REPRESENTANTE en cada provincia y agentes de ambos sexos en la Habana, para la venta de un artículo de uso indispensable. A. Dmínguez, de 8 a 11 y de 1 a 5. Animas 92, altos. Si escriben manden un sello para contestar. G.-14

s13 SOCIOS

BUEN NEGOCIO
Para industria en marcha, se desea socio, disponga 100 a 300 pesos. Hay negocio en mano para triplicar lo que se invierta. Baquer, Carmen y Mayía Rodríguez, Reparto Mendoza. A cualquier hora. S-13

SOLICITO SOCIO CON 7,000 PESOS, para un negocio grande de ganar 800 pesos al mes. Informes: Prado y San Rafael, en el Bar García. S.-13.

BUEN NEGOCIO
Para industria de fabricar tres artículos de gran demanda, deseo socio, disponga lo menos 300 pesos en mano. Es negocio grande, que se puede desarrollar con poco. Todo está listo para ganar, por lo menos, 200 pesos mensuales. Baquer, Carmen y Mayía Rodr.guez. Tranvías Santos Suárez o Guaguas, Ruta 15. S-13

s14 VARIOS

SE SOLICITA UNA MUCHACHA peninsular que sepa leer y escribir, para atender tres niños de colegio y para hacer la limpieza, llamen al teléfono I-1608. S-14

SE SOLICITA SEÑORITA, CON MODESTAS pretensiones para propaganda a domicilio de artículo de tocador. Empedrado 49, bajos, de 9 a 10 y 2 a 3. S-14

SOLICITO ENCARGADO COBRADOR varias casas inquilinato que tenga 600 pesos garantía metálico inútil presentarse sin garantía efectiva doy sueldo, habitación. Oficios 84 Dep. 201, de 9 a 1 p. m. S14

ATRACTIVA PROPOSICION PARA hombres interesados ganar sobre $100.00 mensuales en honorable ocupación trabajando desde su casa. Pida informes. Universal, (Box 3, Station D). New York. S-14

ENFERMOS DEL ESTOMAGO
Hígado, Vesícula Biliar, Ulcera Gástrica o Duodenal, Colitis o Intestinos. Probad con un frasco del maravilloso patente, en polvo, «BISMAGEN» y bendeciréis la hora en que decidisteis tomarlo. S-14

SE OFRECEN

s1 CRIADAS y CRIADOS

DESEA COLOCARSE UN BUEN criado de mano español, sin pretensiones y referencias de buenas casas. En la misma se ofrece una buena criada. Telf. A-4792. O-1

DESEA COLOCARSE UNA MUCHACHA, por horas. Informes: M-9048. O-1

SE DESEA COLOCAR UNA JOVEN española, para criada de mano o de cuartos. Telf. F-2244. O-1

SE DESEAN COLOCAR DOS ESPAÑOLAS, una para comedor o cuartos, sabe servir a la rusa; la otra de manejadora o por horas, con referencias. Teléfono F-6126, Calzada y 18, Vedado. O-1

SE DESEAN COLOCAR DOS ESPAÑOLAS para cuartos o comedor o para cocinar para un matrimonio solo. Calle 15 No. 230, Vedado. O-1

SE DESEA COLOCAR UNA MUCHACHA española, para criada de cuartos o de comedor. Tiene buenas referencias de las casas donde ha trabajado. Calle I., esquina a 9, Vedado. Telf. F-6086. O-1

SE DESEA COLOCAR UNA MUCHACHA española, para criada de mano, sabe servir a la rusa y sabe lavar ropa fina. Tiene buenas referencias y es trabajadora. U-5470. O-1

SE OFRECE JOVEN ESPAÑOLA DE criada de mano o manejadora, desea casa formal. Tiene buenas referencias. San Rafael 65, bajos

DESEA COLOCARSE UNA MUCHACHA española para criada de manos o manejadora, entiende de cocina. es formal y tiene referencias. Informes calle Cárcel No. 23. Teléfono M-8600. O-1

SE DESEA COLOCAR UNA JOVEN Española de criada de mano o manejadora. Tiene buenas referencias. Marina No. 5, altos B. O-1

SE OFRECE UN BUEN CRIADO DE mano, acostumbrado al servicio fino de casa particular, sin pretensiones y con muy buenas referencias. Para más informes, teléfono F-4724. O-1

DOS JOVENES ESPAÑOLAS SE ofrecen, una para cuartos y coser; y otra, para cocinar, Monte No. 2, letra E, entre Prado y Zulueta. O.-1.

SE DESEAN COLOCAR DOS MUCHACHAS: una, para cuartos y cocina; y otra, para manejar o limpiar. Saben cocinar. Telf. F-6557. O.-1.

DESEAN COLOCARSE UN BUEN criado de mano español, joven, y una buena criada de mano o para habitaciones. Sabe coser. Ambos tienen referencias. Teléfono A-4792. O.-1.

DESEA COLOCARSE UNA SEÑORA española de mediana edad para criada de mano en casa de moralidad prefiriendo un matrimonio solo, no tiene inconveniente de ir al campo. es limpia y aseada. Informan teléfono FO-2125. O-1

CRIADO. SE OFRECE ESPAÑOL EN casa particular práctico en el servicio de mesa fina, sirve a la rusa, tiene referencias de buenas casas de familia. José, Amistad 120, tintorería, A-0515. O-1

OFRECE A USTED SUS SERVICIOS joven del campo, educado para dependiente de café, tienda de víveres camarero o portero; tiene quien lo garantice y no tiene las mayores pretensiones. Informan: U-6896.

ENGLISH SPEAKING COLORED girl seaks employment as Nurse or maid has reference Calle 11 No. 118 entre 22 y 24. O1

SE DESEA COLOCAR UNA ESPAÑOLA para cocinar o manejadora; sabe los dos oficios. Calle 10 esquina 15. Vedado. F-6248. O1

DESEA COLOCARSE UNA ESPAÑOLA de comedor o criada de mano, tiene referencias. Informan Telf: M-8034. O1

DESEA COLOCARSE JOVEN ESPAÑOLA para limpiar y cocinar, siendo corta familia o cocinar solamente, sabe trabajar y tiene referencias. Gana no menos de $15.00. No duerme en la colocación. Informan Teléfono M-4014. O1

SE OFRECEN

s1 CRIADAS y CRIADOS

JOVEN ESPAÑOL SE OFRECE para criado. Es cumplidor y buenas referencias. A-6930.

SE DESEA COLOCAR UN JOVEN de criado en casa particular, acaba de llegar de España, [illegible] meses para España estuvo en buenas casas de primer criado, el Vedado y se llama Víctor ro. A-3648.

SE DESEA COLOCAR UNA JOVEN española, de criada de mano o manejadora. Cumple con su obligación y tiene referencias. Informan: rina número 5-B., altos.

SE DESEA COLOCAR UN JOVEN español, de criado de mano o jardinero. Tiene buenas recomendaciones. Calle 9, entre A. y Calzada Telf. F-2312.

DESEA COLOCARSE UNA MUCHACHA española para criada de mano, sabe cumplir con su obligación buenas referencias. Informan te No. 2-E (altos).

SE OFRECE UN CRIADO ESPAÑOL habituado al servicio fino de familias distinguidas, con referencias de las mismas. Informes: Quinta Avenida, entre 14 y 16. Telf. FO-[illegible]

SE DESEA COLOCAR UNA MUCHACHA española, de criada de mano o manejadora. Telf. U-6733.

SE DESEA COLOCAR, PARA CRIADA de mano, una muchacha peninsular. Tiene buenas recomendaciones. Informan en Calzada 54, altos. F-5811.

SE DESEA COLOCAR UN JOVEN español, de criado de mano, trabajador y sin pretensiones, sabe cumplir bien con su obligación, tiene buenas recomendaciones de donde ha trabajado. Sirve bien la mesa a la rusa. Ha estado con muy buenas familias, entiende de jardín, muy práctico en todo. Esmerado servicio. Informan: A-3480.

SE OFREÇE BUENA CRIADA de cuartos española, sabe coser y cortar muy bien, otra para el comedor, sirve a la rusa, tienen muy buenas referencias. Telf. A-3343.

SE DESEA COLOCAR UNA JOVEN del país, para limpiar y ayudar en la cocina. Sabe trabajar y tiene referencias. Telf. A-9044, Reina [illegible]

SE DESEA COLOCAR UNA ESPAÑOLA, para cuartos y coser. Entiende de costura y de bordar. Tiene referencias. U-5470.

UN JAPONES DESEA COLOCARSE en casa particular, para criado de mano, tiene recomendaciones y también entienden jardín. Teléfono A-[illegible] Sima.

EN CASA DE MORALIDAD DESEA acomodarse una muchacha de cuartos, es formal y honrada, sabe cumplir con su obligación, responsable su servicio; tiene referencias. Teléfono U-4997.

SE DESEA COLOCAR UNA MUCHACHA española para cuartos o comedor; tiene referencias en la misma. Informe A-9547.

DESEA COLOCARSE UNA JOVEN española para cuartos o comedor. Tiene buenas referencias. Teléfono M-8029.

s2 COCINERAS y COCINEROS

DESEA COLOCARSE ESPAÑOLA cocinera, cocina española y criolla, sabe repostería no saca comida. [illegible] liano No. 5.

DESEA COLOCARSE ESPAÑOLA para cocinar o criada. Sabe su obligación, no tiene pretensiones. [illegible]

SE DESEA COLOCAR UNA ESPAÑOLA para cocinar y limpiar para matrimonio solo. Calle L 199, [illegible] fono F-1028. Tiene recomendaciones.

SE DESEA COLOCAR UNA JOVEN española, para cocinar o para criada de mano. Tiene buenas referencias de donde ha trabajado. [illegible] FO-9377.

SE DESEA COLOCAR UNA BUENA cocinera, de color, repostera y [illegible] telera, sabe hacer embutidos, [illegible] y va al campo. No hace limpieza, da más que la de la cocina. [illegible] ganar buen sueldo. Telf. F-61[illegible]

SE DESEA COLOCAR UNA BUENA cocinera, española, de mediana [illegible] cocina a la criolla y a la española. Sabe cumplir con su obligación. Maloja 53.

SE DESEA COLOCAR UN COCINERO y repostero de color, tiene referencias, para casa particular, [illegible] de 20 pesos no se coloca. Llame 2516, vive en Carmen 47.

UN COCINERO ASIATICO SE DESEA colocar en casa particular [illegible] comercio, cocina española o criolla, repostero, con buenas referencias. Informan teléfono M-8689.

SE DESEA COLOCAR UNA ESPAÑOLA de mediana edad para cocinar y ayudar a limpieza o cocinar, limpiar a un matrimonio solo, duerme en la colocación, informes: salud No. 141 entre Marqués González y Santiago.

DESEA COLOCARSE BUEN COCINERO joven asiático, cocina a la española, y criolla, muy aseado y práctico. Llamar teléfono I-3879, preguntar por Felipe.

SE DESEA COLOCAR EN CASA particular, cocinero y repostero joven, español. Es muy limpio y cumplidor y tiene muy buenas referencias. Telf. A-2834.

SEÑORA ESPAÑOLA DESEA COLOCARSE para cocinar, sabe su obligación, si es corta familia ayuda a la limpieza. Teléfono M-9007.

SE OFRECE UNA JOVEN ESPAÑOLA para cocinar, sabe bien su obligación. Informan: Hornos [illegible] M-6816.

SE OFRECE JOVEN ESPAÑOLA, COCINERA, repostera; cocina y limpia corta familia; lava ropa fina, Es limpia. Tiene referencias. Teléfono A-5[illegible]

COCINERO CHINO, COCINA A LA criolla y española, cocina muy práctico, sabe hacer muchas clases de dulces, para particular. Vive Salud No. 5, altos, entre Galiano y [illegible] yo. Mucha diferencia.

GRAN COCINERO FINO, ASIATICO, desea colocarse casa particular, muy práctico criolla, española, francesa. hace dulces variados, limpio y formal; tiene muy buenas referencias. Telf. M-4447.

SE DESEA COLOCAR UNA MUCHACHA española sin pretensiones para cocinar o limpiar, tiene referencias. M-4682.

SE DESEA COLOCAR UNA MUCHACHA española para cocinar en casa de familia y limpiar o para comedor, formal y trabajadora. Para más informes: teléfono U-6772.

SE OFRECE UNA ESPAÑOLA PARA cocinar o limpiar o para cocinar solo, no se coloca menos de 15 pesos. Tiene buenas recomendaciones. [illegible] 7094.

M.E.C.D. 2016

SE OFRECEN

COCINERAS Y COCINEROS

ERA ESPAÑOLA SE DESEA colocar para casas Huéspedes o ca particular, entiende toda clase de cocina, tiene buenas referencias y sazón. No duerme en la colocación ni saca comida. A-4792.

COLOCARSE COCINERO español, cocina española y criolla, campo. Tiene referencias. Joa A-0515. O-2

27 Y PASEO. ASIATICO DE. colocarse de cocinero en casa particular o de huéspedes. Antonio tiene referencias. O-2

DESEA COLOCAR UNA SEÑO peninsular para cocinar y limpiar, sabe trabajar y prefiere la Habana, duerme en su casa o en la colocación. Telf: M-4387. Informes: Cerrada No. 3. Habana.

COLOCARSE COCINERO español, cocina española y criolla, al campo. Tiene referencias. A-9515. O-2

DESEA COLOCAR UNA SEÑORA española, de cocinera, sabe cocinar de todo y sabe de repostería, de familia de moralidad y que den buen trato. No se coloca menos que con sueldo. Tiene buenas recomendaciones de las casas que ha trabajado y duerme fuera. Calle 11, esquina Baños, altos de la Bodega. F-6136.

OFRECE UNA PARDA, BUENA cocinera con referencias buenas y lavandera buena. Baños No. 15, entre Calzada y Línea.

DESEA COLOCAR UNA ESPA- ñola de mediana edad, para cocinar solar. Sabe cumplir con su obligación. Maloja 25, entre Angeles y

COLOCARSE UNA COCINE- ra de mediana edad, sabe cumplir con su obligación, no duerme en la colocación, Tiene referencias. Teléfono 3572. O-2

MANEJADORAS

OFRECE UNA MUCHACHA IN- glesa de manejadora, tiene referencias. Informan F-6128, Botica. O-3

DESEA COLOCAR UNA JOVEN del campo para manejar o limpiar, referencias. M-5375. O-3

CHOFERES

DESEA COLOCARSE UN BUEN chauffeur, experto toda clase máquinas y mecánica, sin pretensiones, con referencias de buenas casas. Teléfono A-4792. O-8

JARDINEROS

DESEA COLOCAR JOVEN ES- pañol para jardinero o agricultor, conoce perfectamente el ramo de jardinería y agricultura, tiene referencias. Informan F-6257. O-9

OFICINISTAS

TAQUIGRAFA CON REFEREN- cias, solicito una para dictados ligeros y contestar cartas correctamente. Se desea una experta. Sueldo para empezar. Calzada 120 y Vedado. De 2 en adelante. O-10

SOCIOS

DESEA COLOCARSE JOVEN ES- pañola de manejadora, tiene referencias. M-9007. O13

VARIOS

INTERPRETE Y TRADUCTOR DE Francés e Inglés ofrece sus servicios a las casas comerciales, habla también alemán. Informes escribir Hernández, Departamento A. Clasificados DIARIO DE LA MARINA, O-14

MATRIMONIO DEL PAIS, DESEA colocarse, ella para criada y él, de chofer, con varios años de práctica. Tiene referencias. Telf. A-9044, 74. O-14

DESEA COLOCAR UN MUCHA- cho para cualquier cosa. Calle D y F-2072. O-14

LECTOR

Cuando usted quiera:

Vender, comprar, cambiar, alquilar, solicitar criados o empleos, etc.

Revise estas páginas de anuncios corrientes o los de ULTIMA HORA, y usted realizará su negocio.

DIARIO DE LA MARINA llega a manos de miles de suscriptores, tanto en la capital como en el interior.

Utilice la página de ULTIMA HORA.

ANUNCIOS CLASIFICADOS A-3333

COMPRAS

1 CASAS

DESEO COMPRAR CASA AMPLIA, doy 2.000 pesos y hermoso solar en Víbora Park. M. Alvarez, Avenida 8 y Calle 8. Ampliación Almendares.

6 AUTOMOVILES

COMPRO AUTOMOVIL TURISMO, no anterior al 29 a precio de situación, se paga al cach, preferible Chevrolet. Informan Egido 89, hospedaje La Terminal. C-6

MAQUINARIAS

COMPRO CALDERA

Balcok-Wilcok 250 a 300 H.P., máquina Corlina 200 a 225 H.P. Dirigirse a Andrés Hernández, Omoa 102, Habana. C-7

COMPRO CONCRETERA

Que tenga motor de dos cilindros, o sea de alta velocidad, y que esté en buen estado. Pago contado. Sr. Benítez. M-7058. C-7

9 MUEBLES y PRENDAS

M-7002: COMPRO MUEBLES

Máquinas de coser, radios, cajas de caudales, vajillas y objetos de Arte. Pago bien y en el acto. Casa Sánchez Rego, Salud 8. C-9

COMPRAMOS MUEBLES

De todas clases, máquinas de coser y radios. «La América». Diez de Octubre 230, teléfono I-2262. C-9

A-9560 COMPRO MUEBLES, MAQUI- nas de coser, máquinas de escribir, burós, archivos metálicos, prendas, objetos de arte, baúles, maletas, radios, pianos, ropa de hombre, todo llame A-9560. C9

COMPRO ENSERES COMERCIO, EN cualquier cantidad: Vidrieras, contadoras, mesas, sillas, mostradores, cristales, espejos viejos. Pago más y rápido. Cano, Habana 116 y medio, entre Amargura y Teniente Rey.

M-6484. COMPRAMOS MUEBLES FI nos, corrientes, pianos, radios, máquinas de escribir, coser, baúles, maletas, objetos arte, enseres establecimientos, neveras, lámparas, todo. Pasamos a domicilio. «La Preferida», M-6484. C-9

M-7385. COMPRAMOS

Y vendemos toda clase de muebles, máquinas coser, reformamos, cambiamos y compramos toda clase lámparas. Pagamos bien, Salud 23. La Casa Carola.

SE COMPRA MAQUINA SINGER 6-8 avisar a Luís Caldero en Camagüey Avellaneda 130½. C-9

COMPRO MUEBLES

Juegos cuarto, comedor, sala, recibidor, lámparas y toda clase de piezas sueltas, radios, Oficina en general. Cambiamos y vendemos. **«La Casa Gris»**, Angeles número 5. Telf. M-2914

Aqui está el que compra

Muebles, máquinas de coser y escribir y todo objeto de valor. Liquido casas enteras. Llame: M-1556. C-9

COMPRAMOS LAMPARAS

Usadas y objetos de Arte. Pagamos más que nadie. Avisos al teléfono M-8040. C-9

ORO Y PLATA

Compramos prendas, monedas de oro cubanas, americanas y otras Naciones. Juegos u objetos de plata de cualquier clase, sanos o rotos.

CARBALLAL HERMANOS

San Rafael 138, entre Gervasio y Belascoaín. Pagamos más que nadie.

A-6620: COMPRO MUEBLES

En todas cantidades. Liquido casas, Oficinas, establecimientos, baúles, maletas, máquinas de coser, efectos sanitarios, radios. Negocio rápido. A-6620. **«La Moderna»**, Salud 3. C-9

COMPRAS

LIBROS E IMPRESOS

COMPRO LIBROS DE TODAS CLA- ses y en cualquir cantidad. Pago bien por ellos. Llame al M-8533 y pasaré a domicilio. Tejadillo No. 42, altos. C-13

OBJETOS VARIOS

COMPRO MADERA ANDAMIOS

Que esté en buen estado. Pago contado. Sr. Benítez. M-7058. C-15

ROPA

Compro toda clase de ropa de caballeros, señoras y niños, zapatos, ropa de cama, oro, platino, objetos de valor. Reserva. Discreción. Rayo 38, entre Salud y Dragones. C-15

ARRENDAMIENTOS

ESTABLECIMIENTOS

La Montañesa de Toyo

Arrienda la fonda. Informan en la misma. 10 de Octubre 281. AA-4

VENTAS

1 CASAS

EN CALZADA DEL VEDADO VEN- do gran casa 1.800 metros, de esquina, toda baja con gran arboleda. Llamar al F-2917 por la noche o escribir al apartado 35, Sr. Durán. V-1

PROPIETARIOS, VENDEMOS O fabricamos su residencia. Precios irrisorios buenos solares Almendares, Miramar, Sierra, Alturas, $2.00; casas de 3 cuartos y demás comodidades. Damos facilidades o permutamos; aprovechen esa oportunidad; vayan o escriban. C No. 5 entre 8 y 10, Almendares. Compañía Constructora Fonollar; de 1 a 6 vamos al interior. V-1

REPARTO LA SIERRA: VENDO LA mejor esquina de fraile, única sin fabricar. Situación especial. Calles asfaltadas, 1,500 varas. Ultimo precio: $2.90 vara.

CHALET LUJOSO, 2 PLANTAS, 7 habitaciones familia, cuatro para criados, tres lujosos baños, garage dos autos. Precio: $16,000.00.

ESPACIOSA CASA ESQUINA, BRI- sa, 5 habitaciones, hall central, citarón, monolítica decorada, próxima tranvía. Precio: $5,500.00.

HERMOSA CASA, JARDIN, POR- tal, amplio terreno, sala, saleta, hall central 3 habitaciones, baño colores. Precio: $3,500.00.

SOLARES: ALTURAS, $2.50 VARA: esquina a $2.90; Almendares, $1.50. Puntos especiales. Pida informes.

ABEL RODRIGUEZ

Oficina: 14 y B. FO-2212. Curva Montalvo.

APROVECHE. CINCO PESOS ME. tro, casa vecindad, catorce habitaciones todo tejas, punto la Calzada, acepto parte. Rita 32, Reparto Juanelo, Luyanó. Informes: Corral Falso 117 B, Guanabacoa. V-1

VENDO EN LO MEJOR DE LA HA- bana 4 esquinas. A precio de situación. Meno sde la mitad. Informes: Prado y San Rafael, Bar. Señor García. V.-1.

SE VENDE ESPLENDIDA RESIDEN cia Vedado, Baños 192, informan Teniente Rey 3, altos dos plantas, garage, frutales. V-1

GANGA: EN 450.00, SE VENDE UNA casita en Lawton, compuesta de sala, dos habitaciones, comedor al fondo, patio y traspatio. Informan: Telf. A-6051. V-1

SOLARES

GANGA, A PESO LA VARA, LOTE tierra, 1,500 varas, esquina y entrada al Hipódromo Marianao, calle, acera, luz, agua. También se fracciona. Tiene títulos limpios. Libre gravamen. F. número 266, entre 27 y 29. V-2

3 FINCAS RUSTICAS

SE VENDE CONTRATO FINCA DE 62 caballerías, en Bahía Honda, potrero con río o se admite socio. Manzana de Gómez 264. V-3

FINCA RUSTICA, VENDO UNA DE tres caballerías de tierra colorada, llana completamente, frente a carretera, con miles de frutales, gran palmar, pozo fértil, buena casa y muchas mejoras; se dá muy barata, informes directos en Monte 311. V-3

4 ESTABLECIMIENTOS

SE VENDE UNA BODEGA, EN LA Calle A. y 37, Vedado, por no poderla atender su dueño. Informan, en la misma. V-4

VENDO ALMACEN DE VIVERES con tostadero de café, reparto de camiones con una buena venta, casa barata y bien situada, negocio de oportunidad, se vende por atender una industria. Diego Pérez, Obrapía 51. V-4

FARMACIA. SE VENDE CASI SIN dinero, solo garantía. Informes: González y Basté. Droguería Sarrá. V-4

BODEGA EN INQUISIDOR $300

Contado. Sola, sin deudas. Surtida, cantinera. Contrato 4. Alquiler 20, con casa familia. No pierdar tiempo los averiguadores. Informes: Suárez, Belascoaín y Figuras, café. V-4

VENDO UNA PRIMERA HIPOTECA de $13,000 sobre 8 propiedades al 8%. Pagan bien los intereses. También se cede por un establecimiento o una industria. No pierda tiempo, Informes en el Bar de Prado y San Rafael. García, de 9 a 4. V.-4.

VENTAS

4 ESTABLECIMIENTOS

VENDO UN HOTEL, UN CAFE, UNA Barra en Prado. Una fonda. Propiedades. Cambios por establecimientos, Negocios rápidos. Informes: Prado y San Rafael, Bar. Señor García. V-4.

ATENCION: USTED QUIERE VEN- der, comprar, cambiar. Negocios para principiantes con poco dinero. Negocios en 24 horas. Informes: Prado y San Rafael, Bar. Señor García. V-4.

6 AUTOMOVILES

CUÑA GRAHAM PAIGE, 6 RUEDAS metalizadas, 2 laterales, gomas completamente nuevas, dos asientos detrás, pintura y todo nuevo. Un regalo en 325 pesos. Ravelo. Habana No. 87. V-6

SE VENDE BUICK DEL 28 CERRA- do de 4 puertas, 6 cristales, 4 gomas como nuevas en buen estado, se vende barato. Línea y 4. V-6

FORD ABIERTO, $165.00; OTRO, $260.00; Chevrolet 6, cerrado, $260; Cuña, $140.00; Dodge cerrado, $390.00; otro, $250.00; Studebaker, 6 cristales, 30, $340.00; L aSalle, $300.00 y otros Hago cambios. Phymoth, $140.00. Empedrado número 1. M-4002, Braña. V-6

VENDO PACKARD del 30, COMPLE- tamente nuevo, propio para familia de gusto. Se da a toda prueba. — Precio de liquidación: $850.00. — No pierda esta oportunidad. Zulueta 22. Bar. V.-6.

CAMION WHITE de 5 TONELADAS que esté en buenas condiciones de trabajo, se desea comprar, teléfono M-2559. Obispo 94. V-6

VENDO BABY MARMON COMPLE- tamente nuevo 28 kilómetros, $260 cambio por carrio 7 mismas condiciones. Martí 78, Reglo. Burnett. V-6

SE VENDE CHRISLER CERRADO tipo 72 completamente nuevo, 25 mil millas caminadas, 3 gomas de 6 capas nuevas, acumulador nuevo, 2 años, garantía del actual ejercicio, viéndolo quedará convencido, verlo en San Rafael frente parque de Trillo, Garage José Cano García. V-6

CAMION FORD DEL 30 POCO USO carrocería comercial de baranda, propio para repartos o para carretera. Se vende barato. Puede verse en garage Industria 8. V-6

METAL PATENTE, BAJA Y ALTA velocidad, alta presión. Absoluta garantía de su condición. Sirvo para especificaciones, desde una libra, en adelante. Infanta 46, esquina a Zaldo, al lado Centro Vacuna. V-6

SE VENDE UN CHEVROLET Y UN Ford, cerrados, del 30, 4 puertas, 6 cristales, maderas, pinturas y gomas nuevas. Concordia 181, Garage. V-6

Chassis y camiones Ford

COMPLETAMENTE RECONS- truidos, en perfecto estado mecánico y gomas, precio rebajado. Se dan facilidades de pago. Belascoaín 171, esquina Peñalver.

7 MAQUINARIAS

SE VENDEN

En precio razonable, conjunta o separadamente o en el lugar en que están montados, calle de Arroyo de Matadero frente a Chamorro, patio del Ferrocarril del Oeste, las maquinarias y enseres de aserrar maderas, así como útiles y mobiliario de Oficina que a continuación se detallan, pertenecientes a la Compañía Nacional de Maderas del País, S. A.: Una sierra de banda «Yates» de 6x54, con carro «Yates» de 16 de largo. Una sierra de banda «Yates» de 6x54, con carro American, de 20 de largo. Un motor de petróleo, marca R-Wolf, A-G. Núm. 6740, tipo DU-17 de 50 HP. Un motor de petróleo, marca Koln Deutz (Oto) Núm. 13242 de 40 HP. Un cepeillo de 2 caras de 24. Dos aparatos de afilar hojas. Un rollete para dar tensión a las hojas. Una prensa para soldar hojas de 8. Un serrote mecánico para trozar. Un winche, Poleas, ejes y cables. Un péndulo completo. Dos canteadores con sus carros. Una sierra circular y su mesa. Un motor eléctrico de 40 HP. Un motor eléctrico de 15 HP. Un motor eléctrico de 5 HP. Una turbina con motor de 2 HP. Una bomba centrífuga. Un ventilador para el aserrín. Una turbina con motor de tres cuartos HP. Un trabador de hojas de banda. Un winche con 300 de cable. Una fragua para soldar hojas. Un ventilador y tuberías. Trasmisiones, poleas, etc. Una caja de seguridad de 24x36. Un estante para libros. Un buró plano. Un buró de cortina. Una máquina de escribir, marca Undewood, de 12. Una mesa para la máquina de escribir. Dos relojes de pared. Dos sillas giratorias. Dos sillas corrientes. Dos máquinas de remisiones, equipo Egry. Un protector de cheques Lighning. Una prensa para copiar cartas con depósitos y brochas. Una docena de taburetes. Un diferencial de 3 toneladas. Dos sargentos para aprisionar maderas. Un estante con piezas de repuesto. Un yunque. Dos pastecas grandes. Una carretilla de hierro. Varias hojas de sierra de banda usadas. Dos chancletas. Varias hojas circulares. Enseres del cuarto de afilar. Los relacionados enseres y maquinaria pueden verse en el Taller de la Compañía, situados en Arroyo de Matadero, frente a Chamorro, todos los días hábiles, de 7 a 11 a. m. y de 1 a 5 p. m.

TINTOREROS

Máquina de planchar 7 A reformada completamente nueva, vendo con equipo de gasolina o carbón, también hago cambio por otra. Informan Hospital 22 señor Otero. V-7

SE VENDE UNA MAQUINA DE planchar para tintorería, casi nueva, plancha libre. Para informes y verla Monte 425, teléfono A-3540, tintorería La Moda e Industria 556, bajos. V-7

VENTAS

7 MAQUINARIAS

SE VENDE UN TORNO CINCINAT- ti casi nuevo, de 8 pulgadas, de plato y 3 piés entre punto. Un molino de azúcar, nuevo. Un refinador para hacer turrones o jabón y un molino de tintas o pinturas, Alvaro, San Lázaro 294, entre Lealtad y Escobar, teléfono A-4448. V-7

«EL CENTRAL». COMPRA Y VEN- ta de maquinaria, motores de petróleo, gasolina, eléctrico y de vapor, bombas de agua y tuberías, trasmisiones, poleas, correas chumaceras, calderas y efectos eléctricos. Cristina 38 D esquina San Felipe. X-1615, Vicente Sánchez, Habana. V-7

8 DE ANIMALES

SE VENDEN 114 VACAS FINAS cruzadas a $35 cada una compradas en conjunto. Informes F-4969. V-8

SE VENDE CABALLO PUR SANG legítimo de 4 y medio años y 7 y media cuartas, un automóvil y radio. Se dan muy baratos. Informes A-4998 V-8

9 MUEBLES y PRENDAS

VENDO BURO PLANO Y SILLA GI- ratoria, todo de caoba. También juego cuarto 2 cuerpos. Neptuno 208 bajos. Izquierda. Entre Oquendo y Soledad. De 8 a 1 del día. V-9

SE VENDE UN JUEGO DE CUARTO, de tres cuerpos, de caoba. Urge su venta, Zapotes 53, esquina a San Julio, Santos Suárez. V-9

FAMILIA, VENDE ELEGANTE JUE- go de cuarto, 3 cuerpos, último modelo. Costó $350.00, radio chico; otro, regio; comedor, Renacimiento Español; sala, moderno, $35.00; lámparas, Salud 54, entre Escobar y Lealtad. V-9

ESTILO ESPAÑOL MAGNIFICA BI. blioteca, juego de cuarto parabán hierro forjado, recibidor estilo salomónico, alfombra, candelabros, butacas, lapizadas. Tercera No. 286 entre C y D. Vedado. V-9

VENDO REGIOS JUEGOS CUARTO 3 cuerpos, $45.00. Otros 8 piezas butacón damasco a su gusto; comedor, todos caoba maderas escogidas, barniz muñeca. Estrella 129, Campanario y Lealtad. V-9

MAQUINA SINGER OVILLO CEN- tral $20; Juego de Sala $20; piano flamante $50; buró caoba con silla $25. Otro de roble $9, coche niño $5. Prado 31 bajos. V9

FAMILIA VENDE SUS MUEBLES. Magnífico juego cuarto moderno, lujoso comedor renacimiento, sala, reloj renacimiento, Vargueño, aparador moderno, todo nuevo, San Miguel 97, bajos, entre Lealtad y Campanario. V-9

EN $450 REGIO JUEGO DE SALA y comedor, costaron en Barcelona 8,000 pesetas y $60 espléndido mostrario de artículos de propaganda. Informes: M. Garcít Monte 306.

MUEBLES EN GANGA

Juegos cuarto, Arte moderno, $4.00 mensuales; comedor, caoba, último estilo, $3.00 mensuales sala o recibidor, modernísimos, $3.00 mensuales; juego cuarto, 3 cuerpos, caoba, últimas creaciones, $5.00 mensuales. Precios muy bajos.

"LA EMINENCIA", NEPTUNO 188

SALUD 11

Cuando usted quiera comprar o vender muebles visite esta casa, tenemos juegos de cuarto, sala, comedor, recibidor, neveras, lámparas, camas, sillones, pianos, radios, victrolas, equipajes, cajas hierro, contadoras, pupitres, vidrieras, armatostes, mesas Café, sillas, Salud 11. M-9136 V-9

LA CASA MOSQUERA

San Rafael 129 y 131. Telf U-5437

Amueble su casa con gusto y con poco dinero. También le cambiamos sus muebles o hacemos el negocio que más le convenga. Háganos una visita, no perderá su tiempo. La Casa Mosquera, San Rafael 129 y 131. Telf. U-5437.

¡EL RAS! ZANJA 52

Liquidamos objetos de arte, para regalos, muebles de todas clases, lámparas, sala comedor, cuarto, alfombras, butacones, neveras, pianos, muebles antiguos, cuadros óleo. Zanja y Lealtad. V-9

MUEBLES MODERNOS

A precio de liquidación.

Juegos cuarto (2 o 3 cuerpos) arte; comedor, sala, recibidor. No compre sin antes visitarnos. Tomamos sus muebles en cambio. Grandes facilidades de pagos.

"LA UNIVERSAL"

San José 87, entre Escobar y Gervasio. U-7453.

VISITE NUESTRA EXPOSICION permanente, donde encontrará los más modernos estilos de muebles, hechos con el más refinado gusto y las mejores maderas del país y chapas finas. Unicos representantes del acreditado radio «Colonial» para todas las ondas. Solicite una demostración y se convencerá de la inigualable calidad de estos magníficos aparatos. Ventajosos precios al contado y atractivas facilidades de pago. Tenemos comprador para sus muebles o radio, si desea cambiarlos por los nuestros. La Casa Ruisánchez, Angeles 13, esquina Estrella del 29 al 31, teléfono A-2024. V-9

¡EL RAS! ZANJA 52

Liquidamos objetos de Arte, para regalos, muebles de todas clases, lámparas; sala, comedor, cuarto, alfombras, butacones, neveras, pianos, muebles antiguos, cuadros óleo. Zanja y Lealtad, U-4800. V-9

MUEBLES EN GANGA

Juegos cuartos, $30.00; sala, $15..00; comedor, $30.00; escaparates, $7.00; con luna, $12.00; mesas correderas, $4.00; aparadores, $5.00; seis sillas, y 2 sillones, $10.00; máquinas coser. Compramos y cambiamos muebles.

LA PRINCESA. SAN RAFAEL 107 V-9

VENTAS

MUEBLES y PRENDAS

SE VENDE UN JUEGO DE COME- dor de caoba, completo y una pianola Stower completamente nueva. Precios módicos. Sitios Y, altos, entre Marqués González y Oquendo.

EN MUEBLES

Somos únicos por el surtido más extenso y novísimo, su sólida construcción y enormes facilidades en los pagos.

CAO Y VARELA

Neptuno números 183 y 187

MUEBLES A PLAZOS

Nuevo sistema de venta a plazos.

Juegos de cuarto, comedor, sala, recibidor. Los modelos más en moda. Precios económicos.

"EL CAPRICHO"

Neptuno 64, esq. a San Nicolás.

10 UTILES de OFICINAS

BOLSA DE MUEBLES DE OFICINA

COMPRAMOS Y VENDEMOS:

Oficinas y Fábricas completas. Gran "stock" muebles "Allsteel". Cajas Seguridad. Máquinas: oficina desde una silla al equipo de un Banco. Compostela No. 55, entre Obispo y Obrapía. A-7744. V-10

INSTRUMENTOS DE MUSICA

SE VENDE PIANO VERTICAL, Steinway ,casi nuevo. Trato directo, de 10 a. m. a 2 p. m., 29 número 17-B., Vedado. V-11

Realización de Pianos

De absoluta garantía. Propios para personas de gusto. No se repara precios. Doy facilidades de pagos. «La Predilecta», San Rafael y Oquendo. V-11

VENDO REGIO PIANO GARAN- tizado, no reparo precio. Máquina coser Singer. Magnífica lámpara bronce estilo Luis XV, 36 luces. San Rafael 141, entre Oquendo y Soledad. 11-Oct-15.

GANGA RADIO RCA SIETE BOM- billos, regalo $20. Otro RCA Superheterodyno, preciosímo gabinete costó $275,00 Regalo $65,00. Véalos pronto. Apodaca 46 bajos esquina Suárez. M-3742. V11

RONISCH. PIANO CUARTO COLA Alemán y vertical famosa marca facilidades de pago. San Rafael 57, esquina Campanario. V11

REGIO PIANO DE SONIDO ELEVA. do. Lo más fino y elegante en muebles, casi nuevo. Lo vendo sumamente barato Véalo y convénzase. Dragones, frente Teatro Martí. De 4 a 7. V-11

SE VENDE UN PIANO CHASSAIG- ne Freres, completamente nuevo. Muy barato, Suárez número 17. V-12

13 RADIOS

VENDO FLAMANTE RADIO "MA- jestic", de gabinete. Venga y oígalo. Se da barato. También un regio parabán chino; no reparo precio. San Rafael 141, bajos, entre Oquendo y Soledad. V-12

GANGA, VENDO BARATISIMO MAG nífico radio general Electric, de siete bombillos. Empedrado 54, bajos, urge su venta. V-12

GANGA RADIO SPARTON NUEVE bombillos, lujoso gabinete, de puertas, costó $280,00 se regala en $55. Guadalupe 51, Reparto Juanelo, guagua Jacomino lo deja en la esquina. V12

VENGA Y OIGA A EUROPA: DE 5 a 9 p. m., en San Miguel 129, altos, entre Escobar y Gervasio. Radios Majestic, Grunow y Kadete, desde $5.00, mensuales. Pida una demostración al Telf. U-4205. V-12

14 LIBROS E IMPRESOS

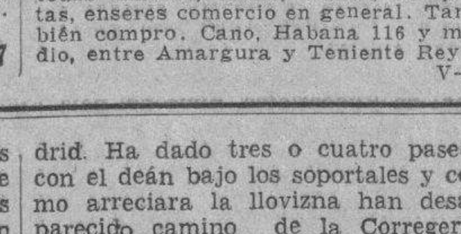

16 OBJETOS VARIOS

BILLARES, VENDO 2 MESAS Chicago y una de viuda, todas de pizarra, con bolas y tacos, tengo bancos y mesas para dominó. Hago cualquier negocio. Ravelo Habana 87. V-15

VENDO VARIAS VIDRIERAS MO- dernas, grandes y pequeñas, baratas; mesas Vitrolite, sillas, nevera para cantina, caja caudales mediana, baranda para Oficina. Informes: Estrella y Campanario, Carpintería. V-15

VENDO, CAMBIO, REPARO: VIDRIE- ras, contadoras, molinos café, pesas todas marcas, sillas, mesas, banquetas, enseres comercio en general. También compro. Cano, Habana 116 y medio, entre Amargura y Teniente Rey. V-15

Si Ud. quiere que su anuncio se le publique en el

NOTICIERO DEL LUNES

periódico que se publica los lunes a las 11 a. m. y lo recibe todos los suscriptores del DIARIO DE LA MARINA y tiene una gran circulación; tenga la bondad de indicarlo al momento de entregar su anuncio.

Los domingos estará abierto nuestro Departamento de Anuncios-Clasificados, de 4 de la tarde hasta las diez de la noche.

TELEFONO A-3333

VENTAS

16 OBJETOS VARIOS

VENDO ARMATOSTE DIEZ ME- tros mostrador, molino café eléctrico contadora National eléctrica. Balanza automática Detroit. Cárdenas 58, bajos. Vigil, de 12 a 2. V-15

REPARACIONES

9 MUEBLES Y PRENDAS

REPARAMOS SUS MUEBLES, POR poco dinnero, dejándolos nuevos. Casa Pardo: U-5761. Los modernizamos, barnizamos a muñeca, esmaltamos «Duco», pinturas mimbres, a vapor, tapicería general. Azogamos espejos. Trabajos garantizados, San Rafael núm. 130. R-9

DINERO-HIPOTECA

d1 SE TOMA

NECESITO $2,000 A $3,000. PAGO EL 10 por 100, garantía absoluta, Figuras dos cuadras de Monte, no corretaje; el interesado. Ravelo, Habana 87. También en 9 No. 12, R. Batista. D-1

d2 SE OFRECE

HIPOTECAS: ME URGE COLOCAR $5,000.00, fraccionados Habana y sus Repartos. También para Bóvedas y Panteones, desde $50.00. Interés bajo. Mucha reserva y rapidez, J. Llanes, Sitios 42, esquina San Nicolás. M-2632.

PRESTAMOS

Dinero sobre joyas

Desde el 1 por 100

Vendemos joyas, baúles y maletas. Se compra oro.

«LA PERLA»

Animas 84, esq. a Galiano

DINERO

No pierda tiempo. Cuando necesite tomar dinero en Hipoteca o Pagarés vea a M. Fernández, San Ignacio 50 teléfono A-4432, de 2 a 5. Operación rápida y absoluta reserva. D-2

DINERO

Doy grandes y pequeñas cantidades en primera hipoteca, desde el 7 por ciento en adelante, para la Habana y sus Barrios. Compro y vendo casas y solares.

Compro y vendo Bonos y Acciones.

JULIO C. GRANDA

Obrapía 33. Telfs. M-5921 y F-5759. D-2

BONOS Y ACCIONES

BANCO ASTURIANO, COMPRO BO- nos y Acciones. Compro Acciones Compañía Cubana Electricidad Compro y vendo Bonos y Acciones de todas Compañías, cotizables y no cotizables en la Bolsa. Manuel Piñol Obrapía número 17. D-3

N. GELATS Y COMPAÑIA

106 Aguiar 108 esquina a Amargura

CAJAS RESERVADAS

Las tenemos en nuestras bóvedas construidas con todos los adelantos modernos y las alquilamos para guardar valores de los interesados. En esta oficina daremos todos los detalles que se deseen.

PARA EL HOGAR

ph2 Interés para el Hogar

CARBON

«Pinar», es el mejor carbón, de pura yana, de Camagüey. El preferido por las cocineras. Solamente $1.20, saco grande. Pídalo: Telf. M-6412. PH-2

PARA LAS DAMAS

pd4 Interés para las Damas

SEÑORAS Y SENORITAS

Existe un medicamento exclusivamente para las mujeres, Se llama: «Gotas Metrol». Tomando las «Gotas Metrol» desaparecen los dolores y se regulariza el período menstrual Las «Gotas Metrol» son de efecto seguro en las suspensiones, de 30 a 60 días. Pidan prospectos. Depósito: Farmacia del Dr. Mata, San Lázaro 402. Habana, teléfono U-6815. PD-3

PARA LAS DAMAS

pd4 Interés para las Damas

ATENCION. PARA CURARSE LOS barros e irritaciones de la cara no hay como la loción «BARROINA», por medio de fricciones. Con un solo frasco basta para la total curación de una persona afectada. De venta en droguerías, principales boticas y perfumerías de la Habana. Precio: $1.50 el frasco. PD-3

EXTIRPACION DE LOS VELLOS de la cara, por medio de electricidad. Tratamiento definitivo y garantizado. Sra Alexandra. Calle Tercera número 381, entre 2 y 4, Vedado. Habana. PD-3

ENSENANZAS

e1 Profesoras y Profesores

PROFESOR DE INGLES Y FRAN- cés recién llegado de Europa y Estados Unidos ofrece sus servicios a los colegios y familias para clases particulares. Voy también al campo los sábados y domingos. Para informes escribir Profesor R. Hernández. Escribir H. H. DIARIO DE LA MARINA. E-1

DR. JOSE J. RODRIGUEZ FEO. Clases de Matemáticas. San Lázaro 232 (altos.) E-1

ACADEMIA DE IDIOMAS RO- berts, Malecón 31, teléfono A-1317. ¿Desea usted aprender inglés? Compre el Método Roberts, se recomienda por sí solo. Distinción, eficiencia, garantía, Cuarta Edición, $2.00. E-2

SEÑORITA AMERICANA, ENSEÑA el inglés en cambio de vivir con familia cubana (mayores), Cerro, Víbora o más en el campo. Escribir Taylor, DIARIO DE LA MARINA, Departamento Anuncios Clasificados. E-I

ACADEMIA RABIÑA

NEPTUNO ESQUINA A MANRIQUE, altos. Clases individuales: Inglés, Francés, Alemán, Taquigrafía «Pitman» y «Gregg», Mecanografía, Ortografía, Teneduría de Libros, Correspondencia Comercial, Aritmética. CLASES POR CORRESPONDENCIA. Ingreso E. Ingenieros, Arquitectos y Veterinaria. Curso Procurador. Pida prospectos, **Neptuno 78 y 80, altos, esquina Manrique. Telf. M-7849.**

APRENDA CORTE Y COSTURA

Por mi gran sistema Matilde Alemany, «Academia Central». Invento nuevo, práctico, precioso. Clases por ajuste. Terminará en 2 meses, con título de profesora garantizada. Clases a domicilio. Se cortan moldes exactos y trajes, San José 9, altos, entre Galiano y Aguila. Sucursales: Profesoras Máxima, Octava y Tejar, Lawton y Hortensia, Atocha 6, Cerro y Luz número 26, Sra. Orfila. E-1

PROFESOR DE BAILES

Precios módicos. Enseñanza rápida de Son, Fox, Tanto, Blues, etc. etc. Doy clases a domicilio. Ismael Servalló, Cárdenas número 3, segundo piso. PB

FRANCES POR PROFESORA FRAN cesa graduada. Largas e inmejorables referencias cubanas. Da clases a domicilio o en su casa. Clases económicas por grupos de 4 personas. Calle 19 No. 109, entre L y M, 2o. piso. E-1

INTERES GENERAL

EN MEXICO ARREGLAMOS SU NEGOCIO CUALQUIERA QUE SEA

Tramitamos permisos para entrar al país, cartas de ciudadanía, rectificación de actas, legalización de firmas en las dependencias del Gobierno y Consulados Extranjeros. Divorcios. Informes todas clases. Ejecutamos cobranzas, administración de casas, toda clase de representaciones y comisiones. Cía. Pan-Americana de Inversiones. Ave 16 de Septiembre 73, Apartado Postal 9090, México, D. F. IG.

FILATELICOS. ACABAMOS DE RE cibir los catálogos para sellos de Scott año 1935. Precio $3.00. Los remitimos al Interior por Correo Certificado, al recibo de giro postal por $3.20. CASA FILATELICA LILY, Obispo 121. Habana. IG

FOLLETIN 4

RAFAEL PEREZ Y PEREZ

MARIQUITA MONLEON

1o. de Agosto de 1934.

NUMERO EXTRAORDINARIO

LA NOVELA ROSA

Editorial Juventud, S. A.

Provenza 191. —BARCELONA

(De venta en la librería de Wilson, Obispo 52 Teléfono A-2298.

...nciario es un santo varón. Ha afeado mi rabieta, me ha recomenado que sea más humilde y más paciente, que me haga cargo de que esas pobres señoritas de L aCerda viven en una monotonía, que es como venerable institución casi desde hace más de treinta años y que cualquiera cosa que venga a sacarla de su rutina les parece terrible sacrilegio, algo semejante a un atentado contra la tradición. Hay que respetar las flaquezas del prójimo. El señor Penitenciario tiene razón: procuraré ser más humilde y más pacienzuda y, para empezar, comenzaré por presentar mis excusas a tía Leonor. Esto me cuesta bastante, porque soy orgullosa, pero lo ofreceré en sacrificio a la Virgen de los Dolores cuyo septenario comienza hoy.

Cuando he entrado en casa eran ya muy dadas las nueve y media. Serafina me ha subido el desayuno a mi gabinete, como todos los días. Y lo he tomado en el mirador fronterizo a la Catedral. Por cierto que el exterior de este magnífico templo, maravilla y sorprende tanto por el conjunto majestuoso, cuajado de floridas agujas, crestería y pináculos, como por la elegante belleza de sus pormenores. ¡Qué fachada, madre mía! Lo que es la fachada principal hechiza los ojos en medio de su severidad y sus tonos jaldes, porque la carencia de adornos y esculturas en toda ella es a mi pobre juicio un mérito grande, si bien mi juicio no tiene valor pues yo no entiendo nada de estas cosas... La torre es soberbia, gallarda, elegantísima, recamada de adornos mudéjares aragoneses los cuales contrastan con la sobriedad y sencillez aludida antes. Los gorriones que juguetean por su veleta se convierten en puntitos. ¡Quién pudiara volar como ellos! Un pormenor que me callaba sin darme cuenta. Sobre las arquerías superiores de este campanario esbelto las palomas hacen también sus nidos en paz y armonía con los pájaros.

Bajos los porches de esta vetusta calle, pues el día está lluvioso, pasean algunos desocupados, gente artesana, gente del campo que han venido al mercado semanal, algunos grupos de soldados del cercano cuartel de artillería... No se ve gente bien. ¿Es que, aparte del registrador, el juez, los dos notarios, el boticario de la calle de Feria, el abogado Recuero, los médicos y el veterinario, no hay más hombres de relumbrón en Almenar de doña Mencía? Debe haberlos, sin embargo, porque yo he oído a las muchachas hablar de sus amigos. ¿Dónde se meten? Claro que en algún sitio se reunirán con ellas. Irán al cine, tendrán sus reuniones, pasearán por la Alameda todos juntos... Todo eso es para mí, fruta sabrosa prohibida. Tía Leonor me permitió recibir las visitas de las señoritas que tuvieron la atención de visitarme cuando salí del internado. Es más, se dignó obsequiarlas espléndidamente con chocolate, pasta y helados en el comedor grande, servidas por el prosopopéyico mayordomo, inflado además por el alto honor de pertenecer a la casa de La Cerda y por la primera doncella, una vieja sirvienta envarada y ceremoniosa. Luego, la rubia tía Godina me sirvió de rodrigón para ir a devolverles a todas y cada una de ellas la visita. La presencia de mi tía quitó cordialidad y expansión a nuestra charla. Mutuamente, nos adivinábamos cohibidas, visitada y visitantes; de buena gana hubiéramos mandado a paseo a la solterona para loquear un rato juntas las muchachas; pero esto hubiera sido ofender a tía Godina, que tiene la pretensión de creerse tan criatura como cualquiera de nosotras. Después de todo no tiene más que cuarenta y cinco años, y está muy fresca, sobre todo moralmente pues la infeliz en muchas cosas permanece en la higuera.

Pesadao este cambio protocolario de visitas, he recibido algunas invitaciones para varias reuniones a las que no me han dejado asistir porque eran por la noche, y para muchos paseos a los que me han prohibido concurrir, porque les parece a mis tías mu ypoco conveniente para una Monleón y de La Cerda mezclarse democráticamente en la Alameda con todo el público, alto y bajo de Almenar de doña Mencía: hay que mantener la distancia. Y además porque todas esas señoritas pasean solas mientras las mamá se mantienen charlando en la terraza del Casino o en el gabinete de la jueza, lo cual constituye una vigilancia muy relativa que no es, de ningún modo, del agrado de las circunspectas señoritas de La Cerda.

En resumidas cuentas, que yo no he visto un muchacho ni para un remedio en Almenar de doña Mencía; por ello me ha parecido una cosa insólita ver salir de la Catedral, en compañía del deán, a un chico alto, con un gabán muy elegante, tocado con fieltro color castaña y convenientemente enguantado. ¿Quién será? Por la traza, no parece del pueblo. Tiene cierto tufilo que trasciende a la corte. No sé por qué se me antoja que ha de venir de Madrid. Ha dado tres o cuatro paseos con el deán bajo los soportales y como arreciara la llovizna han desaparecido camino de la Corregería cobijándose los dos al arrimo de aleros y tejaroces.

La mañana se ha pasado en un vuelo. He aporreado el piano tocando «foxes», «charlestones», «rumbas», y demás cosas absurdas que se me han ocurrido; he cantado con voz tonante, he bailado yo sola por toda la habitación como si estuviese loca y, a la una, me he presentado muy acicalada, grave y circunspecta en el refectorio: ya habían dado el tercer aviso para el almuerzo.

Cualquiera que entrase en el comedor zocolado de encima, magníficamente artesanado, colgado de tapices de asuntos bucólicos con enormes chimeneas de auténticos estilo español, igual que el mobilario, se sentiría poseído de admiración ante el cúmulo de objeto realmente artísticos y valiosos que encierra la estancia, una de tantas entre las muchas llenas de preciosidades que hay en el solariego caserón de La Cerda. Pero aun más asombrado se quedaría en estos tiempos de igualitarismo, en que todos tienden a simplificar la vida, al ver el aparato ceremonioso que las señoritas, mis tías, despliegan en estos actos de comer y almorzar: rica vajilla de plata con las armas familiares, manteles primorosos con rancios bordados, un servicio complicado y exquisito, un «menú», que por su delicadeza y abundancia parece imposible pueda confeccionarse en pueblo de la categoría de Almenar; todo ello servido por dos criados de librea y calzón corto con los colores de la casa, y el mayordomo que atiende escrupulosamente a la dirección del servicio, cuadrado, en pie, casi militarmente tras el sitial de la mayorazga.

El primer día me sobrecogió un poco semejante aparato, acostumbrada como estaba a la sencillez monacal del pensionado. Hay que advertir que cuando he salido a casa de tío Rafael o de mi madrina, no he comido en la mesa de los mayores merced a mi poca edad, sino con los niños y las institutrices en un comedor aparte; pero esa impresión de ceremoniosa majestad de los primeros días, que me tuvo cohibida, ha ido desapareciendo poco a joco y ahora encuentro muy natural que en una casa donde se respira señorío y aristocracia por sus cuatro costados, se mantenga la etiqueta en todo su rigor. Además mis tías son muy ricas y pueden mantener este tren sin merma ninguna para sus bien repletas arcas, de las que yo he de ser heredera en su día.

Al entrar e nel comedor, el mayordomo se ha apresurado a apartar mi silla respetuosamente para que tomara asiento en el extremo de la mesa donde tengo mi sitio fijo desde que llegué. Antes de sentarme, he ido humildemente a presentar mis excusas a la mayorazga. Sentíame encendida como un tomate. No valía el malhadado secreter el mal rato y la sofoquina que yo estaba pasando.

—Tía Leonor—he dicho con los ojos bajos y el aspecto contrito;—ruego a usted me dispense por lo de ayer tarde... Estuve muy inconveniente...

Me atarugo completamente. Leonor, magnánima, me da una palmadita en la mejilla.

—No vale la pena... Eres un poco loca, pero tienes buen fondo. Na hablemos más del asunto. Di el «Benedícite», Berenguela.

Berenguela, como persona culta versada e nel latín, es la encargada

M.E.C.D. 2016

DIALOGOS RUSTICOS

(Por GABRIEL CAMPS.)

HOMOBONO.—¿Cómo un hombre tan mundanal y de ideas tan avanzadas como «usté» don Gabrié, yo que lo digo porque lo conozco, predice que volvamos a la volanta y al zapateo y si se ofrece a la caringa?

—Pues por eso, inocente. El modernismo como prostituyéndolo lo practican es una estupidez y yo que no sé nada, sólo sé una cosa, que no soy estúpido.

Dime tú que ya no eres muchacho. ¿Cuando las volantas y cuando el zapateo, no fué la época más brillante de Cuba? ¿De qué época fueron la Avellaneda y Milanés y Heredia y Zenea y don Pepe y Martí y Montoro y Maceo y Máximo Gómez, y Don Tomás y Del Monte, y M. Lugareño? Pues todos esos iban a la retreta y viajaban como don Felipe Poey, en volanta, y aporreaban el tasajo con casabe y refrescaban con agua de coco. ¿Y hoy qué?

¿«Usté» niega el progreso?

—¡Pero qué sabes tú y tus progresistas de lo que verdaderamente constituye la fórmula del progreso! Lo que quiero camarada, es volver por los fueros de Cuba, que se los han trincado con los **cabarets**, las drogas, los pactos suicidas, los divorcios, los vanguardismos y las tonterías, que como acaba de decir un gran periodista, es todavía peor ser tonto que estúpido.

El progreso, como decía el P. Lacordaire, ilustrísimo francés, no es la luz eléctrica, ni las variantes materiales, ni la riqueza, ni la supuesta extensión de conocimientos, en todo, como por amplitud que les demos, de limitadísimos contornos. Ni el Presidio Modelo, ni la Universidad, ni el Capitolio, ni la carretera Central, ni el turismo, ni los colosos bancarios han hecho avanzar la civilización y el progreso de Cuba en un ápice.

Estos sólo consisten en el perfeccionamiento moral, en el anhelo constante y perpetuo de superación espiritual.

Homobono. —Sin esperanza, don **Gabrié**, aunque medio bruto lo comprendo muy bien.

Oiga lo que me sucedió ayer.

Ayer me tuvieron detenido en el cuartel del **poblao** cuatro horas porque me sorprendieron unos vales del Ingenio. Dicen que infringí la ley al aceptarlos.

—¿Qué ley?

—Una que lleva el nombre de aquel cura que hablaba tan bonito, cuando **usté** y yo éramos muchachos.

—El Padre Arteaga.

—Ese **mismitico**. Y me reventaron, porque me **pegaron** multa, me hicieron gastar treinta y cinco centavos en el almuerzo y no es eso lo peor sino que perdí la venta de siete sacos de aguacates que tenía **apalabreados** con un mercader, que se cansó de esperar y se fué. ¡Figúrese!: de aquí a que se presente otro marchante, se me pudren los aguacates. ¡No se pudrieran. ¡Virgen de Regla!, los sesos de los que hicieron esa ley!

—Esas son las pequeñas tiranías a que nos tienen sometidos los que, sin el menor conocimiento, legislan, siempre teorizando en cursi y sin ningún conocimiento de las verdaderas conveniencias del pueblo que trabaja, que produce y que sufre.

—Yo me acuerdo de las fichas que **usté** circulaba en el Ingenio **Mi Rosa**, el del gran combate.

Eran verdaderas monedas de cobre, que se troquelaron en los Estados Unidos. ¿Te acuerdas lo bonitas que quedaron? Eran signos de pago, de mucho desempeño, y que me permitían la más exacta puntualidad en los pagos quincenales y de fin de semana, sin el agobio de disponer de numerario en todo tiempo. Las fichas, como los vales, las libranzas, los pagarés, los cheques y las letras de cambio, son instrumentos de crédito, que reconocen las leyes civiles y mercantiles y que operan la saludable función de expansionar el crédito y de suplir la escasez del dinero amonedado circulante, en gran manera en épocas críticas.

Homobono. —Dicen que con eso se explota al obrero.

—¿Qué le importa al obrero que le paguen de una manera o de otra? El jornal se lo gasta lo mismo, a no ser que tenga uno de los bolsillos convertido en alcancía. Es un tópico demagógico.

—Homobono. —Y dicen también que con eso se da un monopolio a la bodega del Central.

—Sospechas infundadas. En primer lugar porque nada impide que el obrero utilice las fichas o los vales donde le parezca en la Comarca. Dudo que circulando en el Central, las otras bodegas bien que los acepten; y por otro lado, son tan grandes las distancias campesinas, que la bodega más céntrica es la que atrae la marchantería. El hacendado que da vales es porque se los admiten y los puede amortizar si lo pide el tenedor y al obrero le interesa dar facilidades al hacendado, pues que de su sangre vive.

Y nada te digo del auxilio que eso supone para el Estado y los Municipios, pues que les aumenta la circulación con signos representativos del valor en cambio.

—¿No cree Vd. que ya eso lo habrán pensado?

—¿Pero tú todavía crees eso? ¿Tú crees que piensan?

Lo mejor que harían los gobiernos es no intervenir para nada en las prácticas agrícolas: dejarlas en sus métodos conservadores, experimentados y tranquilos y no querer aplicar en nuestro pobre país indigestas teorías de hacienda o de economía política.

H. —Siempre es usted razonable don **Gabrié**.

—No lo creas, mi razón es vulgar; es sólo que contrasta con la sin razón de los otros. Desengáñate, Homobono. Para Cuba que no es Polonia ni Salónica, ni Ukrania, ni los Estados Unidos, ni Suiza, convienen ingenio chico o cachimbo, guayabera, zapato de pellejito, jipi, carretas, aguijones, quimbos, guatacas, yugos de madera de mango, jacas galladas, aparejos, albardas, lechón tostado, bodegas que fíen, hospitalidad casera, mujeres honestas y graciosamente obedientes a sus maridos; su vallita los domingos para el que le guste y sus bailecitos, champola, garapiña y panales, en la comida; ajiaco y matahambre; tolerancia con todo bicho viviente, temor de Dios, honradez en los tratos, moderadas ambiciones y limpias costumbres.

¡Patria y Libertad!

Las controversias religiosas en Alemania debilitan el régimen de Adolfo Hitler

Italia desoye las expresiones de hostilidad en Yugoeslavia y rinde tributo al Rey Alejandro

Envió un crucero a saludar a su paso al buque-fúnebre, y estará representada en los funerales en Belgrado. Surjen disturbios en el capital, y en Lubiana, Zagreb y Sarajevo

por JOHN LLOYD

Redactor Especial de «The Associated Press»

ROMA, oct. 12. (AP).—Esta noche acentúase manifesta inquietud en los círculos diplomáticos de Roma, por las noticias circulantes de que en todo el territorio de Yugoeslavia habían estallado manifestaciones de protesta contra el régimen de Roma. Particular inquietud han ocasionado los informes recogidos erróneamente por la prensa de Belgrado, de que en aquella capital se cree que en el asesinato del Rey Alejandro intervino la mano de una potencia extranjera.

Sin hacer mucho caso de esto, ya que el Gobierno de Belgrado se ha colocado en un plano de transigencia y de tolerancia, desoyendo esas afirmaciones, el Gobierno de Benito Mussolini ha dispuesto que el crucero «Giossano» y varios destructores salgan a rendir honores al Rey difunto, al pasar el barco fúnebre frente a las playas italianas, camino del Adriático. En los sitios mejor informados de esta capital se conceptúa que en Yugoeslavia hay agrupaciones deseosas de atraer las miradas del pueblo hacia problemas internacionales, alejándolas del país, en donde las condiciones distan mucho de ser optimistas y satisfactorias.

El «Giornale d'Italia», una de las publicaciones más influyentes de la nación y mejor informadas, afirma que el Gobierno de Belgrado, aparentemente, ha resuelto no apartarse de la línea de conducta que en el orden internacional ha venido observando.

«La Sera», de Milán, también observa este hecho, pero a la vez se pregunta: ¿qué acontecerá mañana?

La publicación milanesa asegura que el Rey Alejandro había prestado los mejores oídos a la insinuación de Francia de que era menester llegar a un acercamiento con Italia, en evitación de males más graves. En la Cancillería se aduce que de haberse enterado Mussolini de lo que habría de pasar después, el domingo no habría ofrecido el olivo de la paz a Belgrado, lo cual hizo pensar en el convencimiento de que los serbios se hallaban dispuestos a entrar en arreglos, evitando calamidades más graves.

En demostración de que los sentimientos de Italia no se han modificado en lo más mínimo, el Duce ha dispuesto que salga la escuadrilla de la Armada regia a convoyar con los buques franceses al destroyer que conduce a Split, en el Adriático, los restos de Alejandro.

Los desórdenes que ahora se han desarrollado en Yugoeslavia no tienen un carácter lo suficientemente grave para traer la guerra como consecuencia más cercana. El «Giornale» da a la publicidad esta noche un mensaje de cierta población fronteriza, en que se pregona que las provocaciones de los serbios a los croatas alcanzan caracteres tan injuriosos, que acaso, acabándose la paciencia de los segundos, estalle una rebelión más grave y de complicaciones posibles.

En Lubiana, Zagreb, Serajevo y otros puntos de menor importancia, han acontecido desórdenes del mismo jaez, principalmente contra los católicos, cuyas iglesias han sido lapidadas, por el solo hecho de frecuentarlas los croatas, que son de la fe romana. La respuesta de los croatas ha sido una bomba, que estalló en la oficina de correos de Serajevo, capital de Bosnia y lugar donde comenzó virtualmente la guerra de 1914. Varias personas resultaron lesionadas por el estallido. Con anterioridad, la turba había saqueado el palacio del Arzobispo, destrozando también los ventanales de los templos confesantes de Roma.

Esto, en el dictamen de muchos, es síntoma de que está manifestándose en el país un franco sentimiento de hostilidad al extranjero.

Italia, conservándose ecuánime, ha resuelto al fin hacerse representar en los actos funerarios que se celebrarán en Belgrado, en honor del Rey Alejandro.

La escuadrilla italiana que Mussolini enviara, avanzó lentamente junto al «Dubrovnik», sobre cuya toldilla de popa va el sarcófago, haciendo los saludos de cañón que marcan las ordenanzas de la Marina, en homenaje al fallecido Rey. Después, los buques navegaron hasta Santa Auro de Lucca, última población italiana, en aquel litoral. El «Colbert», que enarbola la bandera del Ministro francés de Marina, siguió, empero, con el convoy, al que acompañará hasta Split.

Posiblemente la delegación italiana que presentará al Rey Víctor Manuel III en las exequias de Belgrado, estará presidida por el Duque de Spoleto, primo de Su Majestad. Al sepelio de M. Barthou también irá una representación italiana. Ya el Gobierno ha enviado un ramo en nombre de la Corona, a París.

Por otra parte, un telegrama de Messina advierte que al pasar el «Dubrovnik» por aquella base, la Fortaleza puso a media asta la bandera, disparando veintiún cañonazos.

La cocinera de los esposos Lindbergh tendrá que declarar sobre el secuestro

Mrs. Ollie Whateley, cocinera de la mansión de los Lindbergh, en Hopewell, conducida por detectives en calidad de testigo al Tribunal de Flemington, para que declare en relación con lo que sepa respecto del secuestro del chiquitín Lindbergh. Esta señora encontró un dedil junto a la casa y el cual, de acuerdo con la opinión general, pertenecía a uno de los plagiarios, quizás a Hauptmann.

La destitución de dos obispos luteranos causa protestas en Munich contra Mons. Mueller

Manifestaciones ruidosas dieron mueras a Hitler y al Obispo del Reich, teniendo la fuerza pública que disolver a sablazos a los manifestantes contrarios a la reforma

MUNICH, Alemania, octubre 12. (AP.).—La discordia en la Iglesia Evangélica alemana, llegó a un momento sensacional cuando grupos de manifestantes reprocharon al hitlerismo, la arbitraria destitución de dos obispos que disienten de las disposiciones dictadas acerca de la Iglesia Nacional.

El público comenzó a congregarse en gran número frente al Palacio Episcopal, donde Hans Meiser, depuesto hoy como Obispo de Baviera, por acusársele de oposición al Estado, se encuentra prisionero. La muchedumbre se trasladó a la Casa Parda, cuartel general Nazi en esta ciudad.

Al llegar a ese sitio el público comenzó a escupir en el pavimento y a burlarse de la administración de la Iglesia, del Gobierno y del Canciller Hitler, que se halla actualmente, en esta ciudad.

Esta manifestación, que es la más pronunciada que se ha llevado a efecto desde que Hitler ocupa el Poder, fué motivada por el arresto de ocho pastores protestantes y por la destitución del Obispo Meiser y del Obispo Theofil Wurm, de Wurttemberg.

Estas medidas, según se dice en un círculo autorizado, darán por resultado el debilitamiento del fascismo «bien por su autocracia si gana o, si la lucha religiosa continúa como en los últimos días, por su retroagresión.»

Después de los actos de protesta celebrados en todas las iglesias protestantes de Munich esta noche, varios millares de oposicionistas marcharon al Palacio Episcopal y se abrieron paso entre los guardias, llegando al patio del edificio.

Repetidamente gritaban «¡Viva Meiser!», hasta que, finalmente, el Obispo depuesto, salió al balcón.

Comenzó a pronunciar un discurso al pueblo, pero solamente dijo unas cuantas palabras de gratitud, por su apoyo, a causa de que las autoridades no le permitieron realizar su propósito de hablar a la muchedumbre. Su esposa apareció después e hizo un llamamiento al pueblo rogándole que se dispersara.

Una parte de los manifestantes, sin embargo, indignados por el hecho de que no se hubiera permitido hablar al Obispo Meiser, marchó a la Casa Parda para hacer constar su protesta.

La libertad de cultos, según dicen los partidarios del Obispo preso, ha dejado de ser una realidad para los protestantes en Alemania.

La destitución de Meiser ha sido causa de que el Comisionado Jaeger, después de las manifestaciones populares, haya traído fuerzas de la policía secreta prusiana a esta ciudad. La policía, para poder disolver a los manifestantes, tuvo que cargar contra ellos con sus sables. El público entonaba un himno de Lutero al mismo tiempo que se oían voces de «¡Viva Meiser y abajo Hitler!»

En ausencia de Meiser y de otros miembros del Consejo Supremo de la Iglesia de Baviera, Jaeger, con sus agentes prusianos, invadió los edificios de la administración de la Iglesia luterana en Baviera, apoderándose de los fondos y declarando que Meiser y sus asociados quedaban depuestos.

Como el Obispo Theofil Wurm, de Wurttemberg, que fué suspendido hace un mes, el Obispo Meiser es acusado de hacer oposición al Canciller Hitler y de resistir a la autoridad del Estado.

Antes de su destitución el Obispo Meiser había dirigido una carta abierta al Obispo del Reich, Mueller, declarando que se debía a Dios y a la Historia.

«Es intolerable —decía— que hombres de responsabilidad en el régimen de la Iglesia, jueguen con el pensamiento de una Iglesia Nacional alemana. ¿Cómo, en vista de tales planes, podemos tener fe en las seguridades de que el Credo y el Ritual, no serán alterados capricho-samente?»

En una carta enviada por el Secretario de la Presidencia, Otto Meissner, en nombre de Hitler, se decía a los dos Obispos que su afirmación de que las medidas dictadas por el Obispo del Reich, Mueller, eran inconstitucionales, «carecían de fundamento».

«De igual manera —agregaba el Canciller— las manifestaciones que han hecho ustedes sobre las medidas disciplinarias tomadas contra los Ministros, no están de acuerdo con los hechos. Sobre todo, ningún pastor ha sido disciplinado por cuestiones de fe.»

Detenidos tres cómplices en el asesinato del Rey Alejandro, de Yugoeslavia, prefieren la muerte antes que traicionar a sus jefes

La Policía está poniendo en claro todos los pasos de la tenebrosa banda enviada a Francia para el regicidio, así como los diversos planes que llevaban para su ejecución

PARIS, oct. 12. (AP).—Un expatriado yugoeslavo se encuentra esta noche acusado de complicidad en los crímenes de Marsella, mientras la policía tanto de Francia como del resto de Europa, continúa realizando activas pesquisas al objeto de descubrir a una supuesta «banda terrorista internacional» que ha fraguado el asesinato de los jefes de Estado de todos los países europeos. El detenido, Zvonemer Pospechil, (a) «Yaroslav Novak», ha sido formalmente acusado de complicidad en la muerte del Rey Alejandro de Yugoeslavia y del Ministro de Estado de Francia, M. Louis Barthou. El y otro compañero, Iván Rattich, confesaron que una banda revolucionaria de los Balkanes los envió a París para realizar una misión secreta.

Un tercer sospechoso fué arrestado hoy mientras intentaba cruzar la frontera italiana a pie, a través de un desfiladero alpino. Y la policía busca a otro que se ha internado en los bosques de Fontainebleau.

Mientras el pequeño Pedro Karageorgevitch atraviesa toda Europa en dirección a Yugoeslavia, para ser Rey de dieciseis millones de eslavos, la policía de Annemasse, después de arrestar a Pospechil, anunció que éste había huído de Yugoeslavia por haber sido condenado a muerte por varios crímenes.

El Comisario de Policía, Petit, que estaba casi tan fatigado como los presos, ha manifestado que Pospechil le hizo la siguiente declaración:

«Si yo hubiera recibido la orden de ejecutar al Rey, la hubiera cumplido aún a riesgo de mi propia cabeza, porque esa orden procedería de una organización revolucionaria a la que pertenezco».

Preguntado acerca de la acusación que se hace al detenido, M. Petit dijo:

«Le acuso de ser cómplice en el asesinato del Rey Alejandro y de M. Barthou».

El cadáver del Ministro de Estado, alumbrado por grandes hachones y velado por diez monjas, se halla en capilla ardiente en el Gran Salón del Quai D'Orsay, donde todo está preparado para los funerales de mañana.

Los dos sospechosos, privados de sueño desde su arresto, «cantaron» después de cuarenta y ocho horas de interrogatorio.

Petit dijo que Pospechil es soltero, vivía en Budapest y nació en Yugoeslavia en 1904.

Condenado a muerte por un tribunal de Yugoeslavia, huyó del país, yendo primero a Austria y después a Hungría. Allí se reunió más tarde con otros desterrados yugoeslavos que se concertaron para realizar actos de terrorismo en Yugoeslavia, según dijo el funcionario de la policía.

EL RECORRIDO POR EUROPA

Salió de Hungría y fué a Munich, donde—dice el Comisario Petit—se reunió con otros dos sujetos. Los tres siguieron viaje a Zurich, ciudad en que se les agregaron otros dos, entre ellos Kalemen.

Las autoridades francesas creen que Kalemen, Pospechil y Rajtich, así como la banda de terroristas a que pertenecen, habían pensado en descarrilar el tren especial del Rey Alejandro, entre Marsella y París, en el caso de que fracasara el atentado personal en Marsella.

Otro atentado contra el tren se llevaría a cabo en Fontainebleau, caso de fallar los dos primeros. Estímase que la banda de terroristas se había refugiado en los bosques de Fontainebleau. Finalmente, si todos estos planes fracasaban, apelarían al atentado en la capital francesa, empleando como armas las bombas de dinamita.

Los movimientos de este grupo de terroristas, desde que salieron de Zurich, fueron, según Petit:

Los cinco se dirigieron a Lausana, de allí a París y Fontainebleau, y después regresaron a la capital francesa. En esta ciudad se dividieron en dos secciones. Una de ellas, en la que iba Pospechil y un sujeto llamado Zilni, se detuvieron en un hotel, mientras la segunda sección, de la que formaban parte Kalemen y Rajtich, se trasladó a otro hotel.

Transcurridos varios días, Kalemen y Zilni salieron, según parece, para Marsella. Pospechil y Rajtich esperaron en París. Al enterarse de los asesinatos decidieron salir de Francia y fueron detenidos cerca de la frontera.

El Comisario agregó que no ha podido obtener todavía corroboración de este relato que le hizo Rajtich, cuyo interrogatorio continuará mañana con el fin de obtener todos los detalles.

Un día y una noche de constante interrogatorio de los dos sospechosos en Annemasse, Francia, han servido para que la policía se reafirme en su criterio sobre la existencia de una banda internacional de terroristas que tiene su cuartel general en Janka Puszta, Hungría, en la frontera con Yugoeslavia.

IMPOSIBLE LA IDENTIFICACION DE LOS PRESOS

Esta organización europea—que hasta ahora ha actuado en Yugoeslavia, pero con ramificaciones que se extienden a todas las naciones del Continente—envió hombres a colocar bombas contra individuos y trenes en Yugoeslavia, según dice la policía. Un estado mayor, probablemente, dirige las operaciones.

Al principio se encerraron en un impenetrable silencio, a pesar de que se les aplicó un «tercer grado» modificado que no les permitió dormir en toda la noche pasada.

Las dificultades con que se ha tropezado para identificar a Kalemen, el asesino, también se presentaron en la identificación de cada uno de los tres hasta ahora arrestados como supuestos cómplices, pues los investigadores no logran conocer la verdad a causa de que usan pasaportes falsificados, en los que aparecen con nombres supuestos, las nacionalidades cambiadas y lugares de nacimiento distintos.

Novak ha dicho que jamás revelará su verdadera identidad a causa de que ello significaría su muerte. Y cuando se le preguntó quién dirigía sus actividades, contestó: «Dios me dirige».

Novak y Rajtich pasaron la noche sentados en sillas, completamente privados de sueño y guardados por inspectores y policías, mientras en el bosque de Fontainebleau los agentes y la guardia móvil buscaba afanosamente a otro sospechoso, identificado como Sylverter Chalny, que había sido arrestado con los tres anteriores, pero que escapó.

Una alta autoridad dijo: «Tenemos la impresión de que los sospechosos guardarán su secreto. Parecen dispuestos a sacrificar sus vidas antes que traicionar a la siniestra organización a que pertenecen».

SE VA DESENREDANDO LA MADEJA DEL COMPLOT CONTRA EL REY ALEJANDRO

GINEBRA, oct. 12. (AP).—Un delegado yugoeslavo a la Liga de las Naciones, que habló con los funcionarios que estuvieron presentes en el interrogatorio a que fueron sometidos dos sujetos detenidos en Annemasse, Francia, como sospechosos, ha manifestado esta noche que uno de los detenidos, llamado Ivan Rajtich, confesó que había recibido órdenes de trasladarse a París y estar listo para dar muerte al Rey Alejandro de Yugoeslavia cuando llegara a la capital, lo que no tuvo necesidad de hacer porque el crimen se consumó en Marsella.

El delegado yugoeslavo, M. Fotich, agregó que los funcionarios le comunicaron que Rajtich había declarado a las autoridades que una vez en París, debía esperar instrucciones para el asesinato del Rey.

Rajtich salió de Yugoeslavia en 1928 y fué al Brasil, donde estuvo trabajando tres años, lo que explica su conocimiento del idioma portugués.

La escolta al cadáver del Rey Alejandro

La Armada de Yugoeslavia acompañará los restos del soberano muerto en Marsella

ZELENIKA, Yugoeslavia, octubre 12. (AP).—La pequeña pero orgullosa armada de guerra de Yugoeslavia se hizo hoy a la mar desde esta base naval nacional, con el fin de acompañar al destróyer «Dubrovnik», que trae a este país el cadáver del Rey Alejandro.

Hoy ha sido uno de los días más tristes en los anales de Zelenika. Hace solamente seis días, el Rey Alejandro, comandante supremo de la marina de guerra yugoeslava, era aplaudido con gran entusiasmo cuando abandonaba este puerto rumbo a Francia.

El cadáver del Rey Alejandro, que tenía el empleo de Almirante de la armada, será desembarcado el domingo en Split por las mismas manos que hace una semana estrecharon las del soberano, despidiéndolo para el viaje a Francia.

Durante dos días y sus noches, sencillos aldeanos, agricultores, montañeses y pescadores, han estado viniendo a pie, a caballo o en sus carros tirados por bueyes a este pequeño puerto de la Dalmacia, para rendir homenaje de admiración al Rey soldado y marinero.

Dos trenes especiales de Belgrado traerán a Zelenika a los altos dignatarios de la Corte y a los miembros del Gobierno, quienes se reunirán para tomar acuerdo acerca de los honores que se rendirán al cadáver del soberano.

400 desmayados en el Congreso Eucarístico, ayer

Un Obispo español ofició en la Misa de Pontifical en lugar del Legado Papal

BUENOS AIRES, octubre 12. (A. P).—Bajo un ardiente sol de primavera, medio millón de católicos romanos se reunieron hoy para tomar parte en la solemnidad de la Misa Pontifical.

Tan terrible era el calor al aire libre que cuatrocientas mujeres y jóvenes se desmayaron. A seglares y sacerdotes se les permitió que cubrieran sus cabezas para protegerse contra la inclemencia del sol.

E. Parque de Palemo, enorme extensión de terreno sobre el Río de la Plata, estaba totalmente abarrotado de personas. Más de 250,000 fieles se reunieron en ese lugar para asistir al trigésimo segundo Congreso Eucarístico Internacional. La congregación convergía en la Cruz de 103 pies que existe en el centro de la Avenida Alvear.

El Obispo de Orihuela, Alicante, de España, ofició en la Misa en lugar del Legado del Papa, Monseñor Eugenio Pacelli, que inauguró oficialmente la Iglesia de Santa Rosa de Lima, recientemente construída.

Cuando la Congregación, que era más numerosa hoy por causa de la festividad de la Raza, así como por la presencia de nuevos peregrinos del interior, ocupó los asientos, un coro de quinientas voces comenzó a cantar. El Embajador de los Estados Unidos Alexander W. Weddel y su esposa, ocupaban asientos en la tribuna diplomática.

La ceremonia conmemorativa del Sacrificio de la Misa, comenzó a la llegada de los cardenales Verdier y Hlond.

El Obispo español, precedido de los acólitos, se acercó al altar después de la ablución preliminar y dijo las oraciones de ritual. Después de leer el Introito y el Kyrie Eleison, entonó el Gloria y cantó el Pax Vovis, así como el Evangelio.

ALEMANIA PAGARA UNA PARTE DE INTERESES DE LOS BONOS DAVIS

WASHINGTON, octubre 12. (AP.) La Embajada Alemana hizo público esta noche que el Gobierno del Canciller Presidente Hitler, se encuentra en disposición de pagar aproximadamente el 75 por ciento de los $2,100,000 que en intereses se adeudan a los tenedores norteamericanos de los bonos del empréstito Dawes de $60,000,000, con vencimiento el 15 de octubre.

PROHIBEN UN LIBRO DE EINSTEIN EN BAVIERA

MUNICH, octubre 12. (AP.)—Comunica la Agencia Telegráfica Hebrea que el libro del Profesor Albert Einstein, «El mundo que yo veo», ha sido comprendido entre las obras cuya venta se prohibe en Baviera.

Alejandro no atendió a un buen consejo

El Príncipe Pablo le había recomendado que fuese por tren directo hasta París

LONDRES, octubre 13. (AP.)—Sábado—En una entrevista concedida por el Príncipe regente de Yugo-Eslavia, Pablo, primo del Rey asesinado, Alejandro I, a Ward Price, del «Daily Mail», expone que en todo el territorio nacional existe la más completa calma, y que los informes en el extranjero son extraordinariamente exagerados y faltos de fundamento.

—Sé que el pueblo inglés con frecuencia opina que los yugo eslavos somos afectos a la querella—dijo el Príncipe en Belgrado.—Mas, ello es consecuencia de que no se entiende nuestra política.

Dice el «Daily Mail»:—«El Príncipe expresó que las responsabilidades que sobre sus hombros reposan, como Presidente del Consejo de Regencia, son gravísimas, añadiendo: «Los únicos méritos que he contraído para que me eleven a este cargo, es que tuve siempre la confianza de mi primo el Rey. Conozco cuales eran las aspiraciones que el tenía para beneficio de la patria y seré uno de los que con mayor decisión, me disponga a realizarlas.»

«Posteriormente, expuso: «Alejandro era, en todo sentido, un grande hombre y un gran rey. La obra que en favor de la unificación de Yugo Eslavia realizara fué tan firme y acabada, que estoy seguro de su perduración. La consolidación nacional continuará adelante, aunque se imponga el sacrificio de otras vidas. Tal impulso dió el difunto rey al ideal de la unidad de la Yugo Eslavia, que no es posible que muera esa fe. Yo, por mi parte me siento a dedicar mi vida entera y la energía toda a la ejecución de ese pensamiento.»

Agregó el Príncipe que casi había logrado convencer al Rey Alejandro de que debía de ir por tren a París, a causa de que «era marinero malísimo.» Considera que de haber escuchado sus consejos, se habrían esquivado los trágicos sucesos de Marsella.

El soberano había subido al «Dubrovnik» solo con la intención de revistar a la tripulación y examinar el barco, pero la marinería y los oficiales comenzaron a lamentarse de que ellos no lo llevasen al extranjero, que el rey decidió abandonar el plan inicial, optando por ir en el destroyer a Marsella.

Diez heridos en disturbios, ayer, en México

Estudiantes y católicos sostuvieron choques con la Policía durante 4 horas

MEXICO, octubre 12. (AP). Durante una trifulca de cuatro horas que sostuvieron los estudiantes y católicos que se oponen al Gobierno y la policía, acontecida en una de las calles principales de esta ciudad, en ocasión de celebrar los católicos un desfile de protesta contra el Régimen, registráronse diez heridos graves y muchos lesionados leves. La policía detuvo a unas cuarenta personas.

Aunque existen testimonios de que alguien viera caer a una mujer acribillada a balazos, la policía dice que tal afirmación es falsa.

La manifestación fué preparada por la «Asociación de Padres», formando principalmente en ella las madres de familia, que no están de acuerdo con el plan de socialización de la enseñanza, que el Gobierno se ha trazado. Mas tarde, los estudiantes y varios grupos de obreros se congregaron en la Plaza de la Constitución, frente al Palacio Presidencial y la Catedral. La policía intentó salir al paso de los manifestantes alegando que no se había obtenido permiso para el desfile. Como después de recurrir a los argumentos de convicción nada se lograse, de la persuasión pacífica se apeló a los gases lacrimógenos y a las mangas de agua, que resultaron de una efectividad indiscutible. Heridos gravemente en los disturbios se cuentan tres policías, que fueron alcanzados por ladrillos, piedras y otros proyectiles, que los manifestantes les arrojaron. Uno de los guardias perderá la vista.

Dan auxilios a 4 millones de familias

De Julio a Agosto la cifra de socorros ha experimentado un aumento de 200,000

WASHINGTON, octubre 12. (A. P).—La administración de auxilios calcula que 4.000 000 de familias dependieron para su sostenimiento de los socorros que se les distribuyeron en el mes de agosto.

Harry L. Hopkins, administrador de auxilios, dijo a los periodistas que el número de familias que viven de este género de caridad ha aumentado en 200,000 desde julio a agosto y estima que la cifra seguirá subiendo lentamente.

El número total de familias a las cuales tendrá que atender la administración no se ha calculado todavía.

Mientras tanto, otros funcionarios de la misma administración se han encargado de hacer saber a las familias necesitadas la manera de obtener los beneficios del uxilio.

La división de trabajos enviará dentro de unos días un modelo en virtud del cual las agencias locales podrán mantener una tabulación constante sobre los oficios y profesiones de las personas que requieren los auxilios de la administración.

PRENSA MUNDIAL

Por Antonio ESCOBAR

MR. Ackerman, de la Universidad americana de Columbia, donde es decano de la Escuela de Periodismo, en una reciente Memoria acerca de ésta, propone el establecimiento en ella de una Oficina o **Clearing House** encargada de recoger información acerca de la prensa del mundo.

Y además indica la conveniencia de conceder todos los años un premio a la Prensa Asociada, al periódico o al periodista o corresponsal individual, que con sus publicaciones acerca de la paz, trabaje en favor de ésta.

Y después de describir el caos a que están sometidas las prensas de Italia, Alemania y Rusia, como un peligro para la paz, dice:

«Lo que se necesita es una serie de estudios mundiales serios, patrocinados de instituciones de enseñanza de Francia, Inglaterra y los Estados Unidos, las principales democracias del globo, las cuales deben tomar la iniciativa en la publicación de la opinión.

Ahora —ha añadido— el periodismo diplomático va por delante de la diplomacia política, así como la opinión pública acerca de los asuntos extranjeros en las democracias directoras del mundo va por delante de la acción del gobierno. Cuando la tendencia de la en casa y en el extranjero, hacia el nacionalismo, la periodismo ha sido internacional. Hoy el Comunismo, el Fascismo, Nazi, etc., compiten en las columnas de noticias internacionales, con sus filosofías políticas y económicas. Las noticias de interés mundial se encuentran y compiten en las oficinas de noticias internacionales. Esas noticias de interés mundial y de importancia saltan las fronteras y corren a la prensa de los países extranjeros, donde los dictadores carecen de poder y los gobiernos son discutidos».

Y añadió el Dean Ackerman acerca de este punto:

«Los funcionarios oficiales por sus actos y con sus experimentos han hecho del mundo un laboratorio periodístico, donde a diario los asuntos públicos son sometidos al criterio de la opinión pública. Pero las noticias en su relación con los gobiernos y los asuntos internacionales son temas acerca de los cuales se sabe poco y que apenas son conocidos por el público. Las asociaciones de prensa y los periódicos están demasiado ocupados con sus derechos y responsabilidades para poder estudiar el problema, por lo tanto el estudio debe hacerse por una agencia como la que proponemos».

Y así termina el Dean Ackerman:

«Ni la libertad ni la paz están seguras con las noticias internacionales mitad libres y mitad controladas, porque quien puede regimentar las mentes de millones de habitantes en unas o en otras naciones puede crear miedos, sospechas, celos y animosidades más poderosas que realidades, tradiciones y leyes».

A esto agrega el Dean una lista de los principales actos de la prensa durante el año último; y que son:

1.—La supresión de mil periódicos en Alemania por el Gobierno.

2.—La expansión de los servicios de noticias de Havas y Reuter en los Estados Unidos y la América Latina.

3.—La transmisión de las noticias comerciales de Reus por radio simultáneamente a los mercados mundiales.

4.—La expansión de los servicios de los gobiernos italiano y alemán de información en el interior y los mercados mundiales.

5.—La inauguración de las noticias de radioprensa en los Estados Unidos por la Prensa Asociada, la Unida e Internacional y Universal en cooperación con los sistemas Nacional y de Columbia, de transmisión.

6.—El crecimiento de la Prensa en la América del Sur.

7.—La aparición de polémicas en los periódicos rusos por primera vez bajo el gobierno soviético.

8.—La expansión de noticias internacionales y gubernamentales en los principales diarios del Imperio Británico, la América Latina y el Japón.

9.—La entrada de la Prensa Asociada como competidora de Reuter, Havas y otras empresas noticiosas en la distribución de noticias en todo el mundo.

AUMENTA EL CONTRABANDO DE LICORES EN EE. UU. POR LA FRONTERA MEXICANA

WASHINGTON, octubre 12. (AP). La terminación casi virtual del contrabando de licores por la frontera canadiense y un aumento de los contrabandos por la frontera mexicana, se anunciaron hoy por el Bureau de Aduanas.

Las confiscaciones realizadas en la frontera con el Canadá durante el mes de septiembre fueron solamente de 29, contra 1.251 en el mismo mes del año pasado.

M.E.C.D. 2016

No publicaremos ningún trabajo que no sea realizado por nuestros fotógrafos, que serán debidamente identificados con el carnet del Diario de la Marina

DIARIO DE LA MARINA

HABANA, SABADO, 13 DE OCTUBRE DE 1934

SUPLEMENTO DIARIO EN ROTOGRABADO; DE ACTUALIDAD MUNDIAL TELEFONO M-3775

ESTE ES EL ASESINO que dió muerte al Rey Alejandro I de Yugoslavia y al Ministro de Relaciones Exteriores de Francia, Mr. Barthou. Se llama Petrus Kaleman, de nacionalidad croata. El enemigo del trono y de la humanidad fué atravesado de parte a parte por un sable francés y luego casi desbaratado por la enfurecida muchedumbre que asistía al paso del Rey del Ministro por una de las principales avenidas de Marsella (Foto por radio de Wide World)

ESTA FOTO, radiografiada desde Londres a New York y enviada en aeroplano por nuestra Agencia, muestra a Su Majestad Pedro II de Yugoslavia, que sólo cuenta 11 años de edad, cuando abandonaba el Hotel Ritz de Londres en compañía de su abuela, la Reina María de Rumania. Ambos emprendieron inmediatamente el largo camino hacia Belgrado, donde el niño fué coronado rey. Su padre, Alejandro, fué asesinado recientemente en Marsella por un extremista, anarquista o comunista llamado Petrus Kaleman

EL GENERAL Pera Zhivkovitch, ex-dictador militar de Yugoslavia, que se encuentra otra vez en la ciudad de Belgrado llamado urgentemente por el Gobierno. Este confía en la pericia del general para contener, en un momento dado, cualquier alteración del orden público (Foto por radio de Wide World)

A PESAR DE SUS AÑOS—porque Charlie Murray, el notable actor cómico de la pantalla tiene muchos sobre sus costillas—puede levantar a pulso a uno de los bañistas que tomaban una zambullida en la piscina del vapor "Pennsylvania". Y en esa posición fué fotografiado por nuestro repórter gráfico en la última cubierta del referido barco (Foto D. M.)

ASPECTO QUE PRESENTABA el gran salón comedor del Hotel Nacional en la tarde de ayer, durante el almuerzo-sesión dedicado por el Club Rotario de la Habana al Día de la Raza (Foto D. M.)

A BORDO DEL MUNARGO llegó un distinguido diplomático argentino. Se trata del doctor Horacio Carrillo, que ocupa la plenipotencia de su país en Cuba. El ilustre diplomático arribó a esta capital en compañía de su esposa. Al muelle acudieron muchos amigos del viajero a darle la bienvenida (Foto D. M.)

FIESTA HERMOSA fué la celebrada ayer en el Hotel Nacional por el Club Rotario, que conmemoró el Día de la Raza. Al acto concurrieron la mayor parte de los Ministros Plenipotenciarios de la América de habla española y las damas dieron realce con su presencia al acto. Mostramos la mesa presidencial (Foto D. M.)

DOS FORMIDABLES equipos de foot-ball presentamos a los fanáticos del brillante y movido juego. Son ellos, de pie, el team del Iberia, y arrodillados el del Hatuey, este último llegado desde Santiago de Cuba para medirse en el terreno con los mejores de la Habana (Foto D. M.)

INTERESANTE MOMENTO captado por la lente de nuestro repórter gráfico durante el juego celebrado ayer tarde en el Stadium La Tropical, entre los equipos Hatuey, de Santiago de Cuba, y el Iberia, de la Habana. Este importante encuentro terminó con la victoria del Iberia por el score de 3x2 (Foto D. M.)

M.E.C.D. 2016

MRS. JACQUES SIRET, de Los Angeles, y Miss Helen McAdoo, hija esta última del senador por California William Gibbs McAdoo, han sido unas de las primeras personas que comenzaron la temporada invernal de playa en la de Santa Bárbara, tan visitada por las estrellas de Hollywood (Foto W. W.)

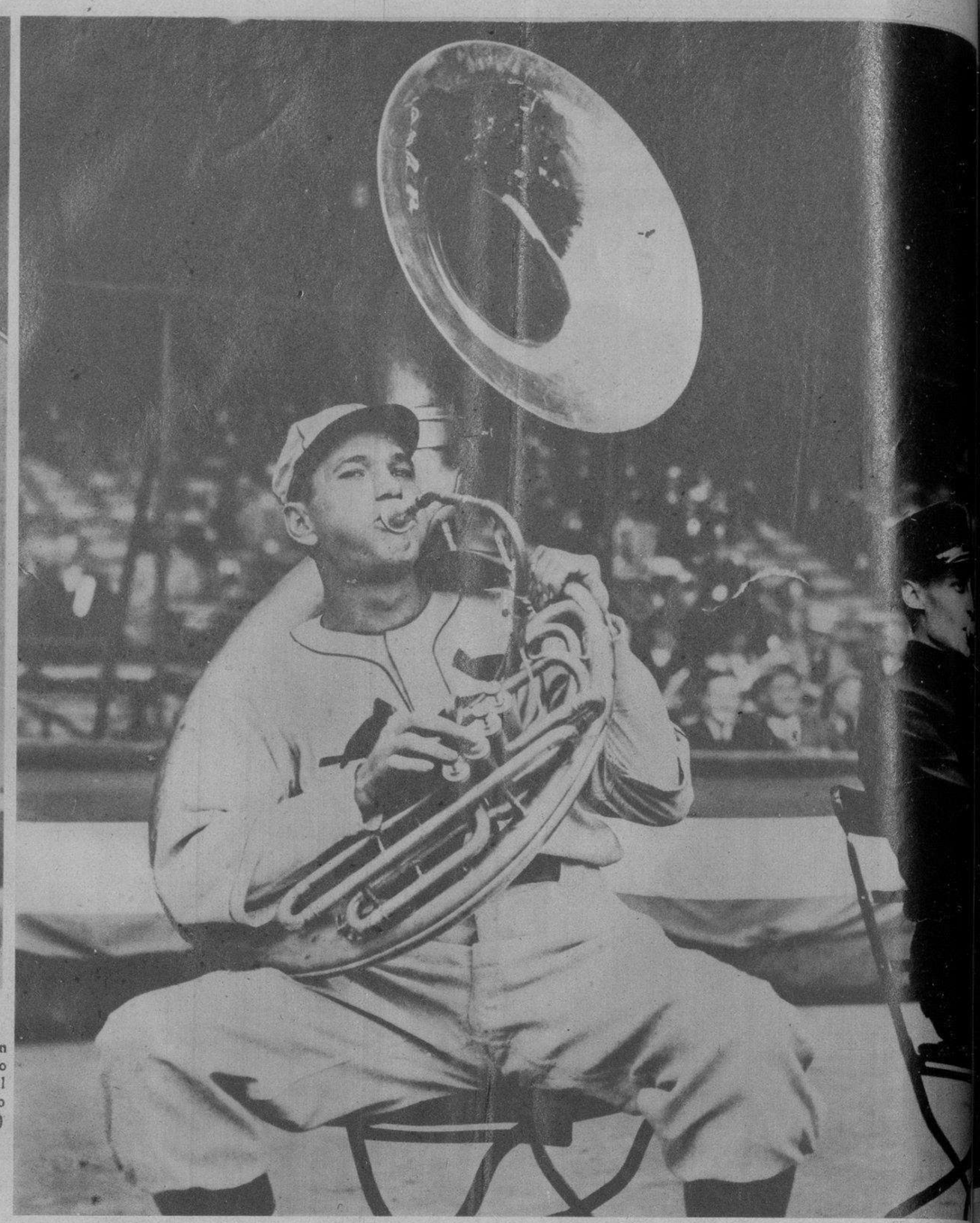

HE AQUI A "Dizzy" Dean, el lanzador estrella de los Cardenales del San Luis, que dejó en cero carreras a los Tigres del Detroit que dirige el magnífico receptor Mickey Cochrane, ganando con su victoria el campeonato mundial del base ball para su team. Vemos al joven lanzador tocando el trombón poco antes que comenzara a pitchear uno de los juegos de la gran serie (Foto Wide)

POR LA COPA "ROOSEVELT".—Mrs. James D. Roosevelt, madre del Presidente de los Estados Unidos de América, en los momentos en que entregaba el trofeo a Miss Beatrice Blackwell por haber vencido en la feria caballar celebrada recientemente en la villa de Rhinebeck, cercana a la ciudad de New York. Miss Blackwell aparece montada sobre el bello ejemplar equino "Ara March" (Foto Wide World)

DELEGADOS A UNA CONFERENCIA.—Mostramos en esta foto a los delegados extranjeros a la Conferencia de Aeronáutica que se ha celebrado en la ciudad de Washington. De izquierda a derecha presentamos a los señores Guirzis Awadalla, de Egipto: el barón Teodoro Krayanoff, de Netehrlandia, con su hijo: Sukdu Bey, de Turquía, y Hulmer Hulth, de Austria (Foto Wide World)

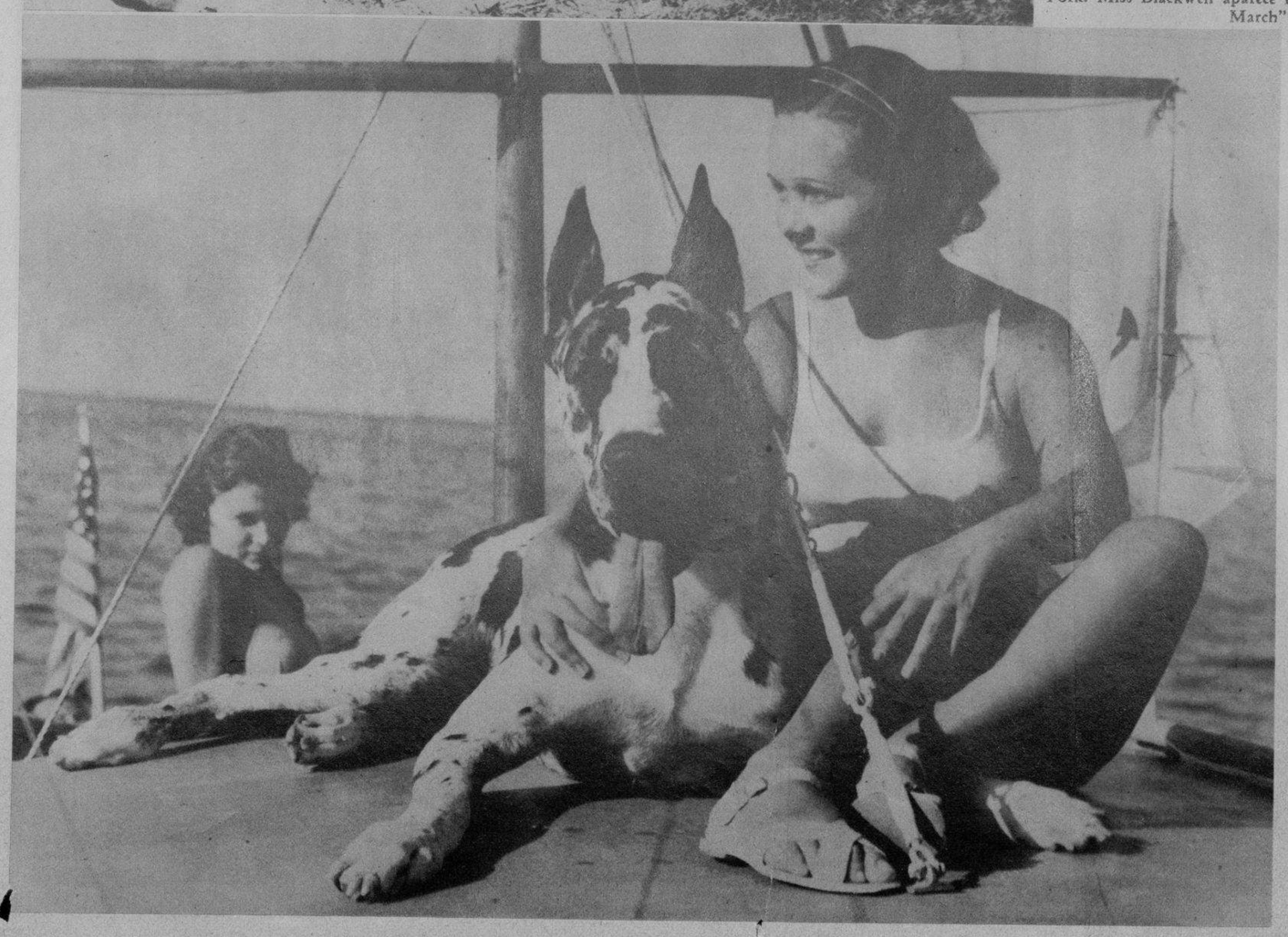

UNA ESCENA en la Isla Catalina. ¿Cuál es el personaje principal en esta foto? ¿El perro o la linda muchacha? De raza, de pura raza son ambos. El can es un enorme Gran Danés de tres años, y su dueña, una bella bañista que responde al nombre de Billie Rogers, joven estudianta de la Universidad de California y notable nadadora (Foto Wide World)

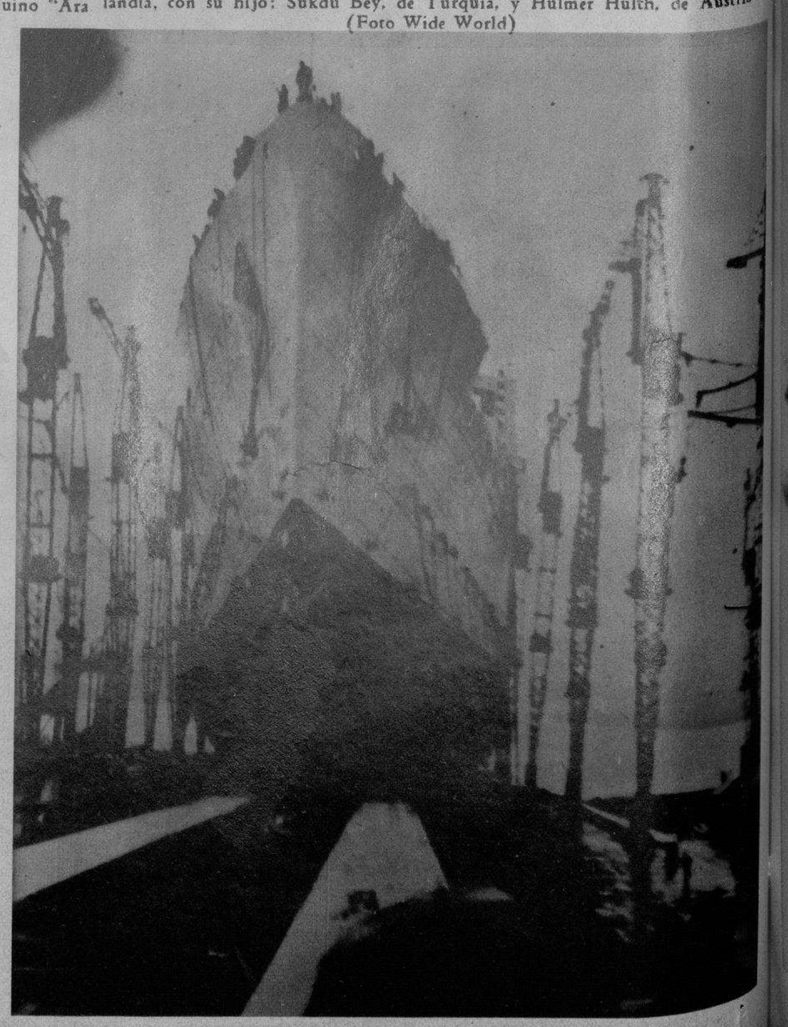

EL NUEVO orgullo de la marina mercante de la Gran Bretaña, el "Reina María", de setenta y dos mil toneladas, perteneciente a la línea de la Cunard Line, fué botado recientemente al agua después de la consiguiente ceremonia del bautizo. Este enorme buque fué construído en los astilleros de Glasgow, Escocia (Foto Wide World)

M.E.C.D. 2016

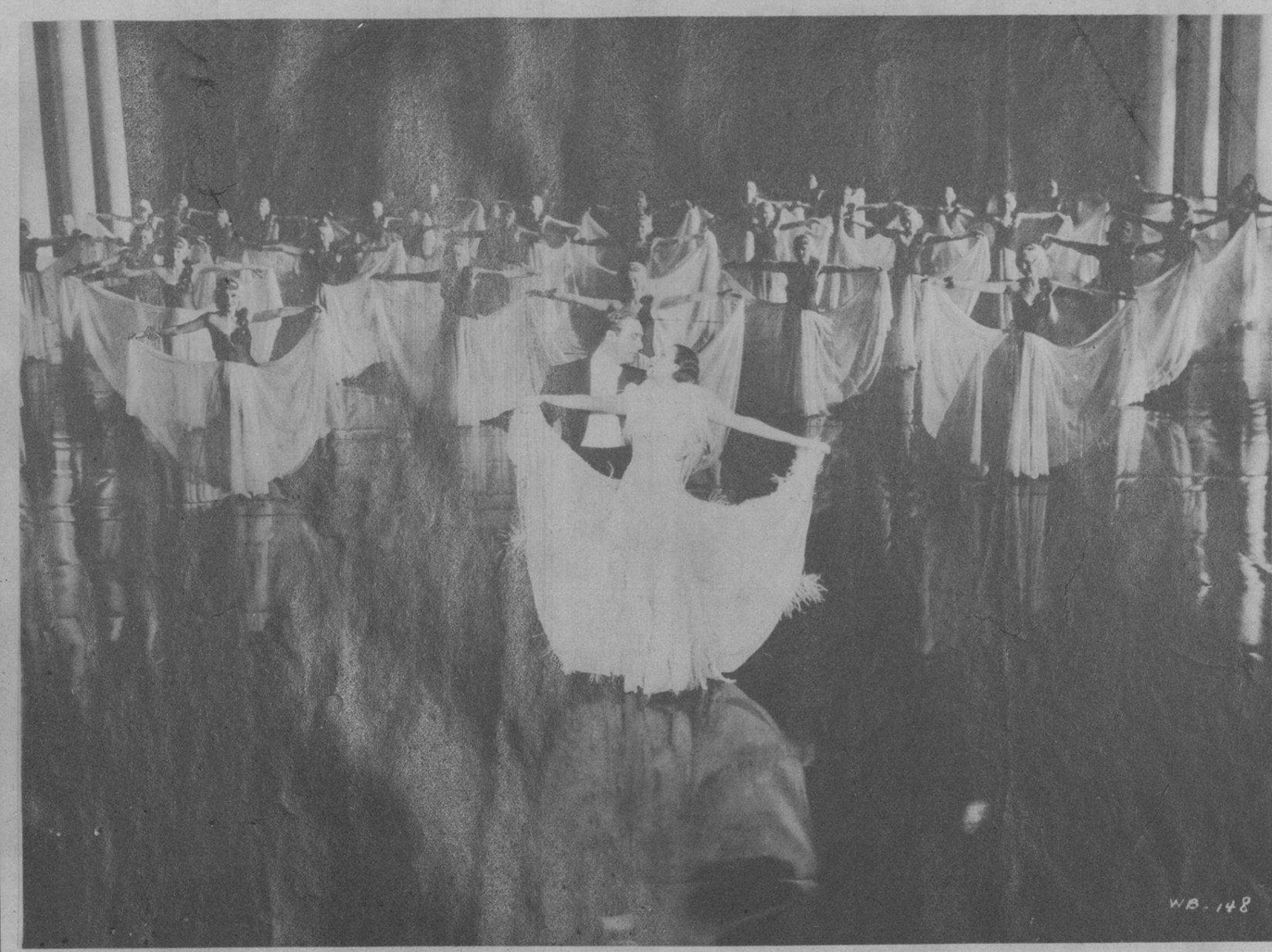

NO ES PRECISAMENTE la adorable Fay Wray uno de esos temperamentos propicios a la acción dramática en la ficción del celuloide, ni su temperamento se ajusta a las truculencias de tesis más o menos emocionales, pero en toda ella se amplifica una dulce serenidad que cautiva desde el primer momento. Protagonista en infinidad de films, su actuación siempre es discreta y precisa (Foto Wide World)

UNA ESCENA fascinante, llena de color y ritmo que produce una rara sensación de belleza por la perfección en la gracia alada de infinidad de mujeres que parecen figuras etéreas e impalpables danzando al compás de un vals sugestivo y melodioso. En primer término, Ricardo Cortez aparece embriagado en la bruja melodía del vals y en las pupilas de la encantadora Dolores del Río (Foto Wide World)

ESTOS TRES MARINEROS, acostumbrados a tratar de cerca a las ballenas, cachalotes y otros cetáceos más o menos fabulosos, se encontraron súbitamente [illegible] al verse junto a una blonda sirena de luminosas pupilas de alga y labios bermejos. Nadie sabe lo que le están contando, pero [illegible] el aspecto anímico de la chica, el asombro en su expresión facial, la suspicacia del lector podrá adivinar fácilmente. No hacemos comentarios (Foto W. W.)

NORMA SHEARER, la maravillosa estrella de recio temperamento artístico, tan amada y presentida por todos los que hemos bordado un poema de ilusión en nuestros sueños imposibles, aparece en esta foto tal cual es, en su exquisita sensibilidad. Sus brazos primorosos, llenos de una inenarrable expresión que cautivan por el dejo de serenidad beatífica, es la mejor elocuencia de su belleza única (Foto Wide World)

SHIRLEY TEMPLE, una diminuta "estrella" del séptimo arte, que está llamando la atención en los círculos cinematográficos internacionales por su precocidad nada común y talento mímico, expresión emotiva como cualquier valor estelar de los que se cotizan en la actualidad por actrices ya consagradas. Shirley Temple es un caso único, por la diversidad de su actuación en distintas producciones y la maravillosa intuición para asimilar estados del alma. Es la niña prodigio en la actualidad hollywoodense (Foto Wide World)

UN MATRIMONIO feliz, aunque la suspicacia de la pública opinión lo crea de modo contrario: el apuesto actor cinegráfico Gary Grant, es, por ahora, un marido modelo y lo bastante afortunado en compañía de su esposa Virginia Cherrill, también destacada estrella de la pantalla. Gary Grant, después de una intoxicación accidentada, aparece en esta foto completamente repuesto y sonriente (Foto Wide World)

M.E.C.D. 2016

GARANTIA
"BELWARP"
"PETRONIO"
"FAVORITA"
MURALLA 70

AVISO

APERTURA NUEVOS ESTILOS TELAS INGLESAS INVIERNO Y REPARTO DE MUESTRARIOS A LOS SASTRES DESDE OCTUBRE 1º

SOBRINOS DE NAZABAL

LA INSTANTANEA DE LA SUERTE EN EL TEATRO NACIONAL

ESTA FOTO PERTENECE a la ciudad de la Habana, y la persona que aparece marcada con el círculo es la agraciada por la REAL SILK con un tratamiento de los maravillosos CALCETINES "CH" para los pies delicados; o en su lugar, con una camisa "CUELLO-TRIPLEX", cuyo cuello patentado puede emplearse en tres distintos tamaños; debiendo pasar por la Oficina de la Real Silk, Plácido No. 3, frente al Parque de Albear, a fin de recoger su regalo. Al personarse, debe presentar el Rotograbado del DIARIO DE LA MARINA, único medio que tendrá para identificarse (Foto D. M.)

UN ASPECTO de la distinguida concurrencia que asistió ayer a las exhibiciones de la película "La Pasión de Vergie Winters", que se exhibe en el Teatro Nacional. De acuerdo con el concurso abierto por la empresa de este Teatro y el DIARIO DE LA MARINA, la dama que aparece enmarcada dentro de un círculo es la que ha sido agraciada con un pase mensual, que podrá recoger en la Contaduría de dicho Teatro, por San Rafael, a partir de hoy, de 4 a 5 de la tarde. Las otras cuatro señoritas indicadas con una cruz tienen derecho a un pase con dos entradas para un día, que podrán recoger a la hora ya indicada. Este concurso continuará durante los cuatro días que siguen al estreno, y las concursantes involuntarias han de ser forzosamente aquellas que asistan a la función de gala de 5.30 o de las 9.30 (Foto D. M.)

TAN ABURRIDO debe estar Charlie Murray, cómico notabilísimo de la pantalla, de "cameramen" y fotógrafos, que en esta actitud airada recibió a nuestro repórter gráfico cuando lo visitó en el vapor "Pennsylvania", llegado ayer al puerto de la Habana. Sin embargo, ello no fué más que pose y poco después, mansamente, se dejaba enfocar de nuevo (Foto D. M.)

EN LA MAÑANA de ayer llegaron a nuestro puerto a bordo del vapor "Santa Cecilia", el ex-capitán de Aviación señor Pablo Alonso y su distinguida esposa, procedentes de la República de Colombia. A los muelles acudieron a darle la bienvenida el ex-comandante David Whitmarsh, sus familiares y amistades (Foto D. M.)

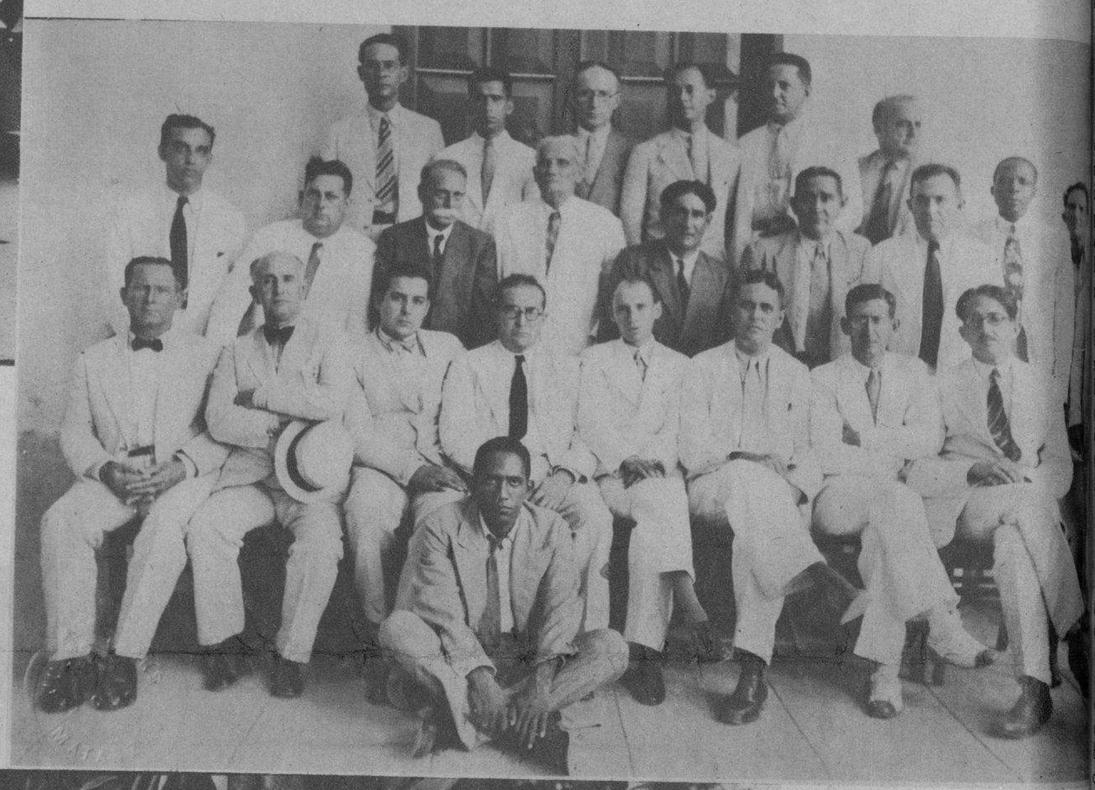

DE LOS ACTOS celebrados en el histórico Cayo Hueso el pasado 10 de Octubre uno de los más emotivos fué el que rindieron los emigrados cubanos revolucionarios y los veteranos americanos en el monumento a las víctimas del Maine, que se levanta en el cementerio del referido Cayo. En esta foto mostramos un aspecto de la ceremonia (Foto Especial)

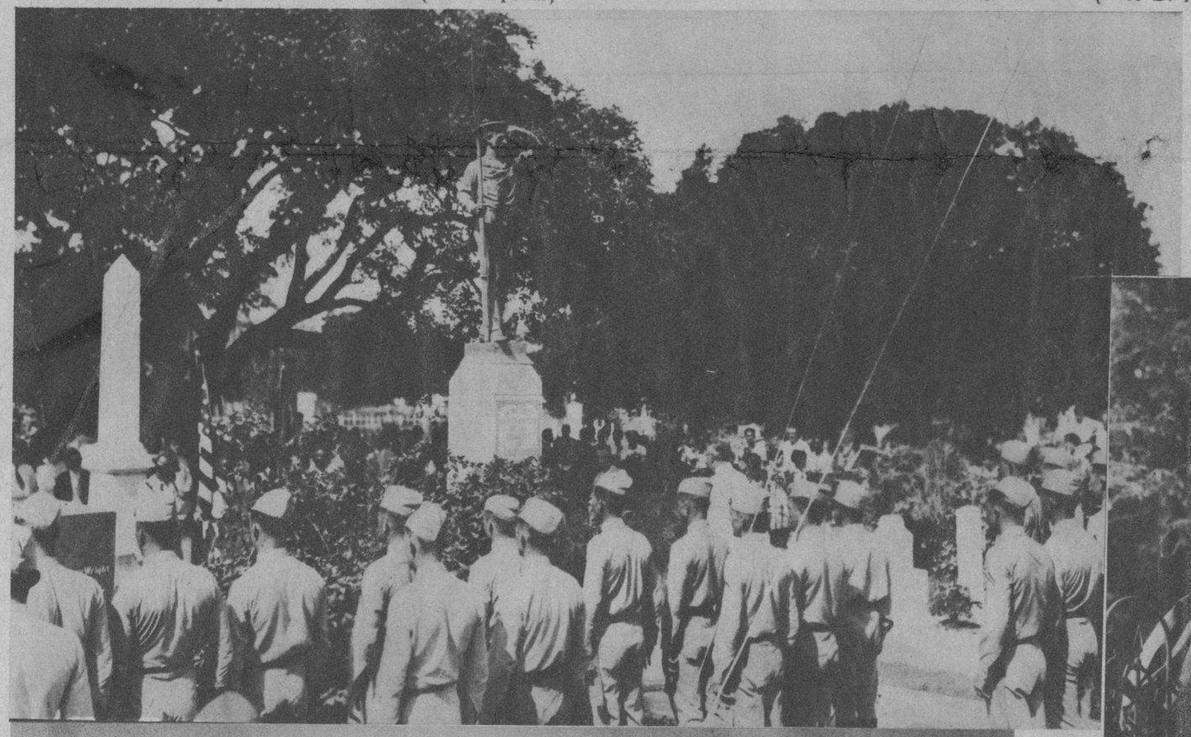

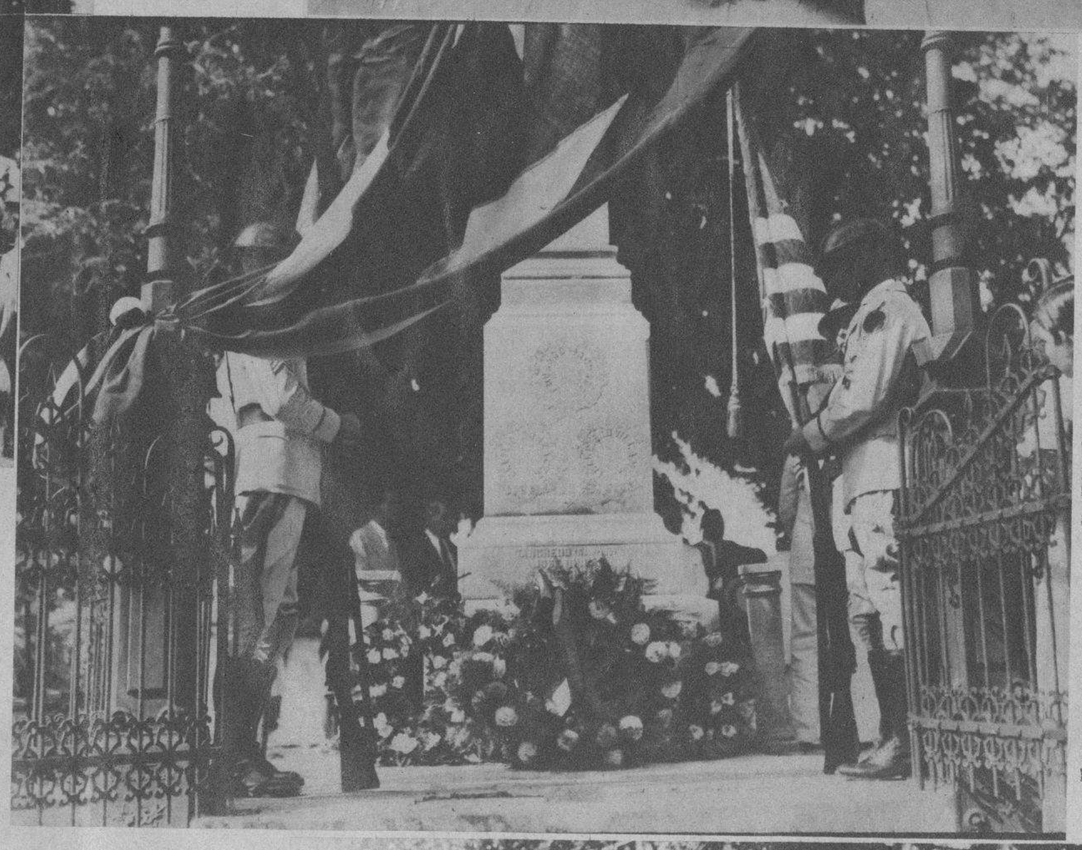

MIEMBROS del Consejo de la Zona Franca del puerto de Matanzas y Juez de Primera Instancia que en compañía del Secretario dieron posesión al Consejo, cumpliendo el Decreto-Ley que así lo dispone. Presidió el Dr. Joaquín de Rojas (Foto D. M.)

MARINOS de los Estados Unidos, altos funcionarios de Cayo Hueso, los Emigrados Revolucionarios y el público en general, rindieron el pasado 10 de Octubre homenaje a la memoria de los revolucionarios cubanos y a las víctimas del Maine. En esta foto—cortesía de la Administración Federal de Key West—mostramos la guardia de honor frente al monumento de los emigrados cubanos (Foto Especial)

CLARISE Y CHRISTIAN, notables bailarines, conocidos y aplaudidos por el público de la Habana, que se encuentran actualmente en esta capital. Christian y Clarise actuarán dentro de breve en el Teatro Nacional de esta ciudad (Foto D. M.)

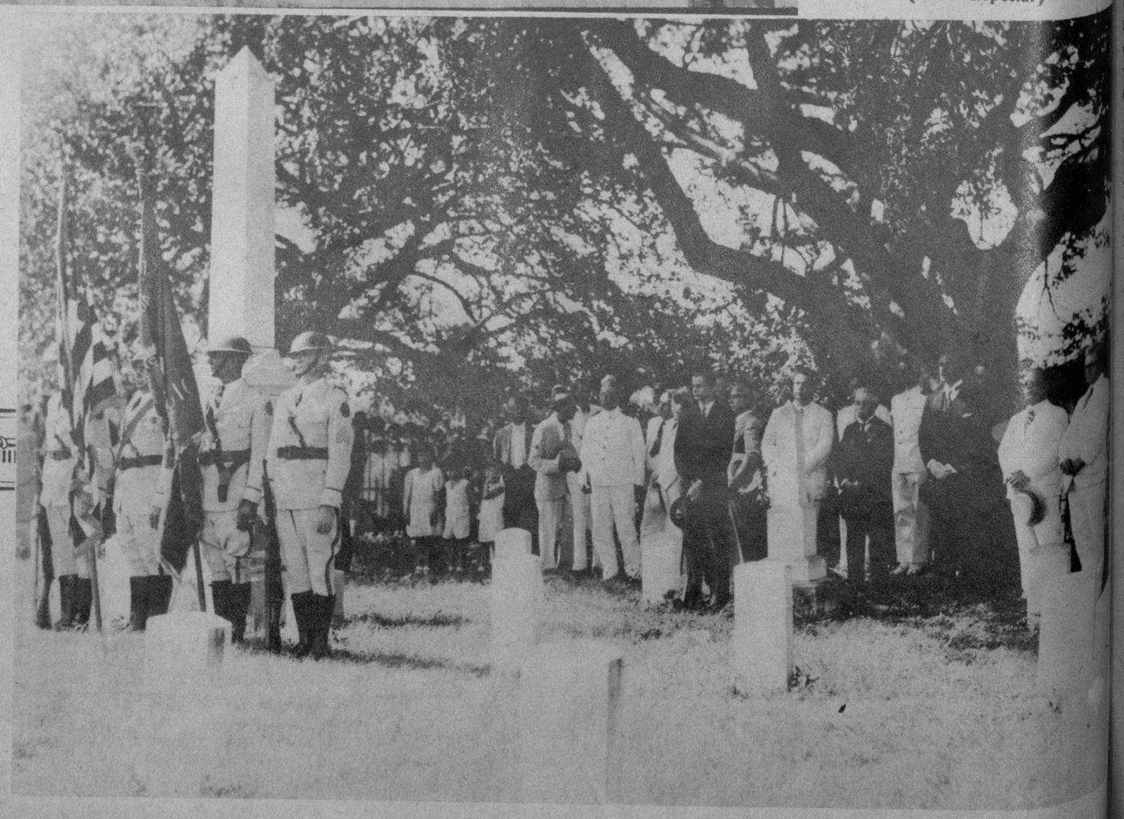

SOLEMNE momento en que soldados de los Estados Unidos rendían guardia de honor frente al monumento de los emigrados revolucionarios, que se levanta en el cementerio de Cayo Hueso. Este acto se llevó a cabo el pasado 10 de Octubre en el histórico Cayo (Foto Especial)

M.E.C.D. 2016