1A SECCION

SERVICIO DE ASSOCIATED PRESS. Esta queda autorizada para usar nuestro servicio y noticias de información.

HILO DIRECTO CON NUEVA YORK

DIARIO DE LA MARINA

El DIARIO DE LA MARINA es el periódico más antiguo de Cuba. Fué fundado en el año mil ochocientos treinta y dos.

SERVICIOS ESPECIALES DE ESPAÑA

1A SECCION

AÑO CIENTO DOS.—NUM. 202. ACOGIDO A LA FRANQUICIA POSTAL LA HABANA, MARTES, 14 DE AGOSTO DE 1934.—SANTOS CALIXTO, DEMETRIO Y EUSEBIO. TIEMPO PARA HOY: BUENO. PRECIO: 5 CENTAVOS

HEMEROTECA MUNICIPAL MADRID

RESPONDE EL CONSEJO DEL ABC AL MANIFIESTO DEL CORONEL BATISTA, JEFE DEL EJERCITO CONSTITUCIONAL

(VEASE LA PAGINA DOS)

LA HUELGA DE COMUNICACIONES CONTINUA EN EL MISMO ESTADO EN TODA LA REPUBLICA

El Secretario anuncia que está dispuesto a proceder con gran energía contra los huelguistas

A las ocho de la mañana de hoy vence el plazo concedido a los huelguistas para regresar al trabajo. En caso contrario quedarán cesantes. Cortadas todas las líneas en Stgo. de Cuba

El doctor Miguel Suárez Gutiérrez, Secretario de Comunicaciones, concurrió ayer, en horas de la mañana, a Palacio para participar en el Consejo extraordinario.

Media hora permaneció en el salón de sesiones el Secretario doctor Suárez, informando, según noticias, del estado de la huelga de Correos y Telégrafos.

Al salir de Palacio los periodistas se le acercaron para conocer el curso del conflicto.

EL GOBIERNO SERA ENERGICO

Dijo el Secretario a los reporters:

«Mañana, martes, (hoy) a las ocho a. m., vence el plazo concedido a los huelguistas para regresar al trabajo. Los que no lo hubiesen hecho a esa hora, podrán considerarse cesantes.

«El Presidente Mendieta procederá con extraordinaria energía en la situación presente; y yo lo secundo en todo.

«Desde el más alto jefe al más modesto empleado, tiene ya a estas horas el candidato adecuado.

«Y entiéndase—añadió el doctor Suárez—que los que pierdan ahora su puesto como empleados, difícilmente volverán a recuperarlo.

«El Gobierno está dispuesto a llegar adelante su propósito de no tratar con los huelguistas, aunque se halla dispuesto a considerar las reivindicaciones que estime justas en beneficio de los empleados de Comunicaciones. Pero esos empleados han de retornar a sus labores y prestar los servicios que les están encomendados».

DOMINADA LA HUELGA

Dijo también el doctor Suárez:

«El brote huelguístico está dominado casi por completo. En Oriente, menos la de Holguín, las demás oficinas se desenvuelven normalmente. Para las de Holguín cuento ya con el personal sustituto».

EL PERSONAL

«Hoy acudió a sus labores—siguió diciendo el Secretario—el personal de Contaduría, Pagaduría y Radio; y los jefes de Negociados me han prometido estar mañana en su trabajo».

CUSTODIA DEL EDIFICIO

Expresó el doctor Suárez que, no obstante hallarse debidamente custodiado el edificio de Correos y Telégrafos, ha solicitado del Jefe de la Policía algunas máquinas «perseguidoras» para situarlas en puntos estratégicos y reprimir cualquier violencia.

LOS BOMBEROS

El Secretario ha solicitado el concurso del Cuerpo de Bomberos, cuyos bomberos permanecerán en distintos lugares del edificio con extinguidores portátiles para evitar sabotages.

Bombas extinguidoras contribuirán, desde la calle, a hacer más eficaz esa medida.

RADIOTELEGRAFIA

Manifestó el señor Suárez que están funcionando las plantas radiotelegráficas de Tiscornia, de la Marina y del Ejército, por lo cual existe comunicación con toda la República. «Estamos en contacto—dijo—con Pinar del Río, Camagüey, Santiago de Cuba, Isla de Pinos, Cienfuegos, etc.»

TELEGRAFISTAS

Asegura el Secretario que cuenta con telegrafistas dispuestos a sustituir a los huelguistas.

Añadió que habían desaparecido del Departamento bombillos de los aparatos de telégrafos, pero no todos, por lo que se podrá restablecer la comunicación. Los que faltan han sido sustituídos.

CARTEROS

El Secretario agregó seguidamente que dispone ya de 400 hombres para hacer de carteros, mensajeros, etcétera.

EL TELEFONO OFICIAL

En cuanto al teléfono oficial, desempeña su servicio casi normalmente, notándose sólo pequeñas interrupciones.

LA CORRESPONDENCIA AEREA

El Secretario aseguró que ayer tarde había sido despachada toda la correspondencia aérea del servicio internacional; la de carácter oficial, como es la de la Secretaría de Estado, y 74 bultos que van a México por los barcos.

LA DISTRIBUCION DE LA CORRESPONDENCIA

Expresó el doctor Suárez que la distribución de la correspondencia vienen realizándola soldados y miembros del Cuerpo de la Policía.

En cuanto a su reparto lo harán en la Habana y sus barrios los vigilantes del Cuerpo policíaco.

Y para el caso de que no se presenten hoy martes los carteros en propiedad, inmediatamente irán a ocupar sus plazas los suplentes.

EL GOBIERNO SE INTERESA POR LOS EMPLEADOS DE COMUNICACIONES

Insistió el doctor Suárez en que el Gobierno no desatiende las demandas de los empleados, las que serán estudiadas de acuerdo con la justicia que entrañen.

RATIFICACION DEL SECRETARIO DE LA PRESIDENCIA

El doctor Agustín Acosta, Secretario de la Presidencia, hablando con los periodistas sobre la huelga, ratificó el propósito del Gobierno de mantenerse enérgico respecto del conflicto, concediendo un plazo que termina hoy a las ocho de la mañana, a los empleados que mantienen el paro.

Dijo el doctor Acosta que si no regresan al trabajo, serán declarados cesantes y sustituídos por otros.

LA HUELGA EN PINAR DEL RIO

El señor Justo Luis del Pozo, Presidente del Partido Unión Nacionalista, se dirigió ayer tarde a Pinar del Río, en comisión especial del Presidente de la República y del Secretario de Comunicaciones, con objeto de solucionar la huelga de correos y telégrafos de esa provincia occidental.

COMISION DE CARTEROS

Con el Jefe de la Casa Militar de Palacio se entrevistó ayer una Comisión de Carteros, solicitando la libertad de sus compañeros presos.

Integraban dicha comisión los señores Vicente Ortega, Domingo Gutiérrez y J. Hernández Labarca.

HABLA NUEVAMENTE CON LOS REPORTERS EL DOCTOR ACOSTA

Nuevamente, en horas de la tarde, habló con los periodistas el doctor Agustín Acosta, Secretario de la Presidencia.

Les dijo que había recibido noticias del Jefe Telegráfico de la Provincia de Matanzas, que los telegrafistas, que habían dirigido el paro de sus compañeros, y que actualmente se encuentran presos, han prometido reanudar sus labores si se les concede la libertad.

Añadió el doctor Acosta que iguales manifestaciones han hecho los miembros del Comité de Huelga, actualmente encarcelados.

LOS VALORES

La correspondencia de valores, llegada del extranjero, ha sido entregada previo inventario al teniente contador de la Marina Constitucional, señor Jesús Cruza, que está encargado de distribuirla en el día de hoy también.

El Secretario se propone recabar el auxilio de los peritos de las Secretaría, inventariando estos, para cienda para efectuar el arqueo de las cajas de caudales y valores de la Secretaría, inventriando estos, para conocer el estado de los mismos.

El Cuerpo de Seguridad del Ejército y Marina Constitucional, prestará una estrecha vigilancia al edificio de Comunicaciones, sus calles adyacentes, para garantizar a los empleados contra posibles agresiones de lis huelguistas.

El Alcalde Municipal de la Habana, doctor Miguel Mariano Gómez, mandó ayer a la Secretaría, dos extinguidores y cuatro expertos que permanecerán en las oficinas para el caso de que ocurra algún incendio.

UNIDADES DE LA MARINA

El coronel González, Jefe de la Marina Constitucional, ha ordenado que se alisten unidades dotadas de telegrafía sin hilos para situarlas en los puertos intermedios de la República, a fin de atender al despacho de radios urgentes.

EL MOVIMIENTO DE HUELGA

El movimiento de huelga sigue igual a cuando empezó en la mañana del sábado, día 11; así comenzó informando a un reporter de este periódico un «leader» del movimiento. Ninguna línea telegráfica ha podido ser desde entonces manipulada, permaneciendo todos los platinos en estado de inmovilidad.

—La huelga, moralmente la tenemos ganada—añadió—; la opinión pública, que es la masa del pueblo, nos ha dado la razón desde el principio. La parte legal de nuestras bases, se la dejamos al Gobierno. Cinco son las principales para reanudar nuestras labores. Primera: Pago de la antigüedad; Segunda: Escalafón; Tercera: Inamovilidad; Cuarta: Reposición de empleados antiguos, de limpia historia y de expediente limpio dejados cesantes injustificadamente, y Quinta: separación inmediata de los empleados tildados de machadistas.

Este antiguo empleado de Comunicaciones también nos dijo que el movimiento no tenía matiz político alguno, y que a su frente están elementos de los sectores mendietista, menocalista, abecedario y auténtico.

NO HA ACTUADO EL DOCTOR LANDA

Nos encarga muy especialmente un allegado al despacho del Secretario de Comunicaciones, doctor Suárez, que desmintiera que el doctor Gabriel Landa, Secretario de Hacienda, haya estado interviniendo en el problema de huelga de dicha Secretaría, ni tampoco en los asuntos, personalmente, sino en forma colectiva en Consejo de Secretarios.

Los asuntos de la Secretaría de Comunicaciones, terminó informando al repórter, los trata y resuelve exclusivamente el doctor Miguel Suárez.

LA CORRESPONDENCIA DEL INTERIOR

Anoche y por el tren central, como de costumbre y en servicio regular, ha salido toda la correspondencia ordinaria. La distribución la hará el Ejército en las Estaciones respectivas, que será recogida por los empleados de las Oficinas Locales que se encuentran prestando servicios y en aquellos lugares donde persista el estado de huelga, el mismo Ejército es el encargado de transportarla y distribuirla.

En cuanto a la correspondencia aérea de hoy martes, vía Miami, que sale del muelle del Arsenal o del aerodromo de Rancho Boyeros, saldrá regularmente en el día de hoy, o sea como de costumbre.

SE SOLIDARIZAN LOS JEFES DE COMUNICACIONES

Se nos ha hecho envío de la siguiente nota:

«En relación con el movimiento de la huelga planteado por los empleados de Comunicaciones, en demanda de reivindicaciones justas, sin carácter político, hemos acordado en reunión celebrada en la noche de ayer, solidarizarnos en todas sus partes con el pliego de condiciones presentado, ya que consideramos que nunca como ahora ha tenido mayor razón ninguna acción de huelga en la Secretaría de Comunicaciones.

Firmados: José Luis Varona, Jefe de Despacho; José D. Morales, Director de Correos; Ramón Linares, Jefe de Inspectores; René Valdivieso, Segundo Jefe de Inspectores; Pedro T. Torres, Jefe del Centro Telegráfico de la Habana; Francisco Hierro, Administrador de Correos de la Habana; José Costa, Segundo Administrador de Correos de la Habana; Enrique Cabrera, Superintendente de Giros Postales; Miguel Echegoyen, Superintendente de Certificados; Lorenzo Novela, Superintendente de Cartería; A. Miranda, Superintendente de Bultos Postales; Francisco Ezquerro, Sub-contador; Armando Fuentes, Jefe Negociado Certificados; Julio Villegas, Segundo Jefe Negociado Certificados; Tomás Rovira, Inspector Comunicaciones; Felipe García Lima, Id.; Eusebio Mas, Id.; Eugenio González, Id.; Rafael A. Peña, Id.; Evelio Juncosa, Id.; Julián Fernández, Id.; Alberto Pons, Id.; Rodolfo Villoch, Id.; Joaquín Díaz, Id.; José A. Pírez Cruz, Id.; Carlos Díaz Romañach, Id.; Alcides Don, Id.; Conrado Puig Viana, Id.; Francisco Guigou, Jefe Negociado Estadísticas; J. López Tegui, Jefe Negociado Transporte; José M. Rodríguez, Jefe Negociado Transporte Correspondencia; Eduardo Bolois, Inspector; Juan B. Scull, Superintendente Carteros; Enrique Radillo, Segundo Jefe Negociado Registro; Neftalí Aday, Inspector, y demás jefes antiguos, que aunque no estaban presentes para firmar, están compenetrados en todo con las justas peticiones de los empleados».

CORTADAS TODAS LAS LINEAS TELEGRAFICAS

SANTIAGO DE CUBA, agosto 13. DIARIO, Habana. (Por radio).—Todas las líneas telegráficas han sido cortadas, como una derivación de la huelga de los empleados de Comunicaciones. El Gobierno utiliza el servicio de radio. — **Garcia**, Corresponsal.

LA HUELGA DE COMUNICACIONES EN PINAR DEL RIO

PINAR DEL RIO, agosto 13. (Correspondencia especial para el DIARIO).—Continúa la huelga de Comunicaciones en el mismo estado, acentuándose la cohesión entre los empleados huelguistas. Hoy no se ha repartido correspondencia alguna. El Ejército mantiene su ocupación en los edificios y oficinas de Correos y Telégrafos. Nos dicen los empleados que tienen fe en el triunfo y que otras colectividades les han ofrecido apoyo solidario que agradecen, pero que sólo utilizarán en caso extremo, retiterando que su actitud tiene finalidad económica y no política.

En los centros oficiales hemos sido informados de que ha sido restablecido el servicio por telegrafistas del Ejército entre los pueblos del interior de la provincia.

La tempestad que azotó ayer parte de la región pinareña, parece que ha interrumpido la comunicación con Guanajay, pues con ese motivo ha sido completamente imposible establecer contacto con la ciudad de la Habana.

La tranquilidad en toda la provincia es absoluta. Las autoridades han tomado toda clase de precauciones para evitar cualquier alteración del orden público.—**Guillermo Rodríguez**, Corresponsal.

SECUNDAN A LOS HUELGUISTAS

SAGUA LA GRANDE, agosto 13.—Los empleados de Correos y Telégrafos de esta ciudad se han declarado en huelga secundando a sus compañeros de la Habana. El teniente Iturria, del Ejército ha tomado medidas para restablecer el servicio lo más pronto posible, confiando en que los huelguistas reanuden sus labores mañana. El orden se ha mantenido inalterable en todo el término.—**Isoba**, Corresponsal.

LA OPOSICION DOMINICANA HA NOMBRADO JEFE

El hijo del difunto candidato a la Presidencia dirigirá el Partido Progresista Dominicano

SANTO DOMINGO, agosto 13.—(AP.) —El partido progresista dominicano, que es el de oposición al Presidente Trujillo, continuará bajo la jefatura de Guaroa Velázquez, hijo del difunto Federico Velázquez, candidato a la presidencia en 1930. Casi todos los líderes del partido progresista se encuentran exilados en Cuba, Puerto Rico, Haití y los Estados Unidos.

El joven Guaroa Velázquez, que ha prestado servicios en el cuerpo diplomático dominicano, ha sido notificado de su designación para jefe del partido progresista, como resultado del plbeiscito que se celebró entre los elementos del mismo que se encuentran en esta República.

EL AEROPLANO COMERCIAL MAS RAPIDO DEL MUNDO FUE FABRICADO EN SECRETO EN INGLATERRA

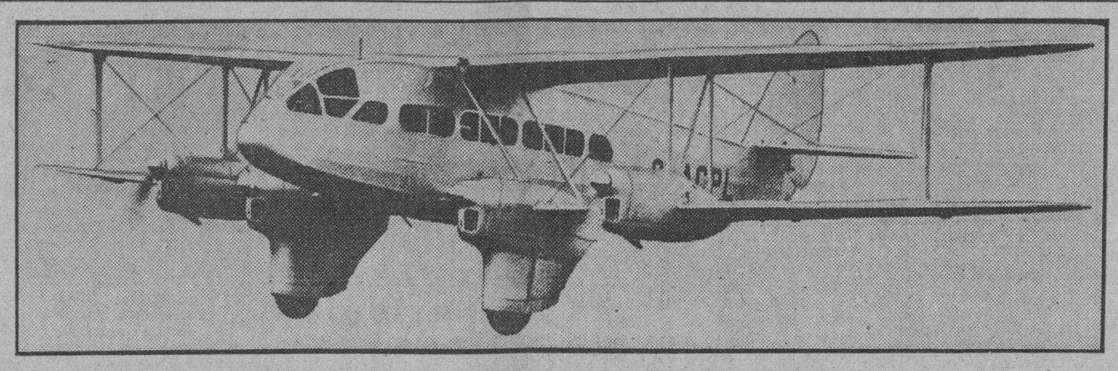

He aquí al biplano D.H.-86 cuando volaba sobre el aerodromo de Hartfield, cerca de Londres, en su primera prueba. Su construcción se mantuvo en la mayor reserva, permaneciendo completamente oculto hasta el momento de realizar las primeras evoluciones en el aire. Dispone de cuatro motores y resulta el aparato comercial de su tipo que alcanza una mayor velocidad. Su celeridad máxima es de 170 millas por hora y puede elevarse hasta una altura de 1,900 pies.

NUEVE AEROPLANOS DE HAITI REGRESARON AYER A LOS ESTADOS UNIDOS

MIAMI, Fla., agosto 13. (AP.)—Una escuadrilla compuesta de nueve aeroplanos de combate que forma parte de la evacuación de los marinos de Haití, aterrizó aquí hoy después de un rápido vuelo desde Puerto Príncipe.

Dos aeroplanos anfibios siguieron a la escuadrilla que estaba capitaneada por el Comandante Thomas J. Moore. Todos los aeroplanos hicieron escala en Guantánamo y permanecerán aquí durante la noche para continuar mañana viaje hacia la base del nordeste, después de haber estado en Haití desde 1919.

LA «FRANCISCO SUGAR COMP.» HA SIDO AUTORIZADA PARA CONCERTAR UN EMPRESTITO DE UN MILLON DE PESOS PARA LAS OPERACIONES EN EL TIEMPO MUERTO

NEWARK, N. Y., agosto 12. (AP).—La «Francisco Sugar Company», Inc., de New Jersey, que tiene las oficinas matrices en Cuba, ha sido autorizada por el Juez Federal, Guy L. Fake, para concertar un empréstito de un millón de dólares, mediante la venta de certificados de administración.

El producto del empréstito se utilizará en financiar las operaciones de la Compañía durante el tiempo muerto y en amortizar los certificados existentes.

COLOCARON UN PAQUETE CON PIEDRAS EN CASA DE UN PROFESIONAL

Junto a la puerta de la casa número 201, de la calle 4, entre 23 y 25, en la barriada del Vedado, apareció anoche a los once, un paquete sospechoso.

En dicha casa reside el Dr. Rubén López Martínez. Avisado el experto en explosivos Sargento Trabanca, del Ejército, se personó en dicho lugar, comprobando que se trataba de un saco que contenía numerosas piedras, ignorándose por el momento, quien fuera el autor de la broma.

Continuará hoy el debate sobre la ley de moratoria hipotecaria iniciado ayer por el Consejo

Se acordó interesar del Consepo de Estado la más rápida resolución de la Ley de Mutualismo, así como la articulación de la Ley Electoral, cuyas bases ya aprobó el Gabinete

DESDE las doce meridiano hasta las tres y media de la tarde estuvo reunido el Consejo de Secretarios, que con carácter especial fué convocado para proseguir el debate sobre la Ley Hipotecaria, cuya totalidad ya fué aprobada.

Un momento permaneció en el Consejo—treinta minutos escasos—el Secretario de Comunicaciones doctor Miguel Suárez Gutiérrez, quien informó al Presidente de la República y a los compañeros Secretarios del estado de la huelga de los empleados de Correos y Telégrafos.

El Consejo, antes de entrar a considerar la Ley de Moratoria Hipotecaria, acordó interesar del Consejo de Estado la pronta resolución de la Ley de Mutualismo que dicho organismo debe radactar.

También se convino en solicitar del propio Consejo de Estado, la mayor urgencia en la articulación de la Ley Electoral, cuyas bases ya fueron aprobadas por el Consejo de Secretarios.

Inmediatamente después continuó el debate sobre los artículos del proyecto de Moratoria Hipotecaria.

La sesión fué suspendida a las tres de la tarde, sin haber concluído dicho debate.

Como se ve, teníamos razón para pronosticar que el Consejo, por falta de tiempo no finiquitaría la discusión sobre el articulado de la Ley de Moratoria.

CONTINUARA HOY

Hoy martes, día de Consejo Ordinario, los Sectores continuarán debatiendo el proyecto.

CAMBIO DE IMPRESIONES

Concluído el Consejo permanecieron en el salón de sesiones cambiando impresiones a propósito de la Moratoria los Secretarios de la Presidencia doctor Acosta, de Defensa doctor Félix Granados, de Obras Públicas señor Compte, de Gobernación doctor Pelayo Cuervo, el Alcalde de la Habana doctor Miguel M. Gómez, y los Secretarios sin Cartera señores Díaz Cruz y Pina.

EXIJA el SUPLEMENTO en ROTOGRABADO con esta EDICION

NUEVO ALTO COMISIONADO AMERICANO CERCA DE LA LIGA DE LAS NACIONES

GINEBRA, agosto 13. (AP.)—Los Delegados de la Liga de las Naciones comentaron hoy un informe de la prensa procedente de Washington, referente a que Hugh Wilson, el Ministro Norteamericano en Berna, será nombrado alto comisionado en la Liga y se dice que esto centralizaría el trabajo, pues actualmente no se sabe si se ha de consultar a Wilson o al Cónsul, Prentiss Gilbert.

WASHINGTON, agosto 13. (AP). El Secretario de Relaciones Exteriores, Mr. Cordell Hull, ha manifestado que no tiene conocimiento alguno de los propósitos del Presidente Roosevelt de designar a Mr. Wilson alto comisionado de los Estados Unidos cerca de la Liga de las Naciones.

Otros funcionarios del mismo departamento declararon que no existe ningún plan para alterar el presente status de Wilson como observador.

El propio Hugh R. Wilson informó a los periodistas que ignoraba el fundamento de la noticia

El Consejo de Estado no se reunió ayer

No se pudo tratar del Retiro Azucarero por haber asistido solamente tres Consejeros

POR falta de quorum, mejor dicho por ausencia de consejeros, no celebró ayer el Consejo de Estado la sesión que tenía anunciada y en la que se iba a tratar del Retiro Azucarero, asunto que fué sometido a información pública en la reunión del jueves último.

Sin duda alguna que la mayoría de los consejeros no acudio al Capitolio por el hecho de haberse declarado, por decreto, el día festivo, en atención a que el 12 de Agosto, fecha en que se conmemora el aniversario de la caída del regimen de la tiranía y del terror, cayó en domingo.

Sólo tres de ellos, la doctora Gómez Carbonell, el doctor Alberto Blanco y el ingeniero Gustavo Urrutia se presentaron en el edificio, no llegando el doctor Blanco ni a entrar, en vista de los detalles que le suministraron en la puerta.

6 mil casos de paludismo en Pinar del Río

Sanidad se limita a enviar algunos medicamentos. Se pide la reparación de la carretera

PINAR DEL RIO, agosto 13. (Correspondencia especial para el DIARIO).—Más de seis mil casos de paludismo hay en la provincia. Los esfuerzos de la Secretaría de Sanidad se reducen al envío de quinina y otros medicamentos insuficientes y a muy tenues medidas de prevención. Urgen medidas serias y que se extirpe el mal de raíz. Nos extraña que contra el mosquito se use solo el petróleo y no se use y enseñe a usar también el «Verde de París», sustancia perfectamente conocida por nuestros campesinos por usarla contra los insectos del tabaco. Sabemos que el «Verde de París» se viene usando desde hace mucho tiempo contra las larvas de los mosquitos en muchos países.

Debe hacerse un esfuerzo y hospitalizar a todos los palúdicos para aislar de este modo a la población sana.

LA REPARACION DE UNA CARRETERA

Urgentemente débese reparar la carretera de la Coloma, que resulta ya un solo bache continuado en toda su extensión. Muchos brazos podrían emplearse en esa reparación y contrarrestar así los efectos de la crisis. Con la reparación de la carretera de la Coloma, podría obtener la población pinareña pescado, frutos menores y carbón barato. — **Guillermo Rodríguez**, Corresponsal.

Labor realizada por el Ejército en Comunicaciones

Un cabo y tres soldados han recogido las cartas en todos los barrios

EN la huelga que vienen sosteniendo los empleados de la Secretaría de Comnicaciones, una de las cosas que ha llamado más poderosamente la atención ha sido la labor que han rendido el cabo del Ejército Rafael Salas los soldados Eutemio Vicaria, Fernándo Palenzuela y Román Gastesi, operadores de radio del Cuerpo de Señales, los cuales han estado realizando el servicio de recogida de la correspondencia, en un camioncito del departamento, desde el viernes a las doce del día, hora en que se decretó el paro de referencia.

El interés por ellos demostrado ha sido objeto de grandes elogios, ya que han estado rindiendo un trabajo para el que habitualmente se emplean ocho camiones y 24 empleados.

Su gestión no se ha circunscrito solamente a la ciudad de la Habana, sino también a los repartos, donde la labor se dificulta aún más, por tener cada buzón una llave distinta.

SE DESPRENDE ENORME ROCA DEL NIAGARA

CATARATAS DEL NIAGARA, agosto 13. (AP.)—Un bloque de roca que se cree pesa unos 13.620,000 kilogramos, se desprendió hoy del borde de las Cataratas del Niágara, y los geólogos dicen que se reafirma la creencia de que las cataratas desaparecerán posiblemente dentro de 20,000 años, debido a estar socavadas.

Como solución al problema de Comunicaciones se propone la designación del doctor Landa

Los altos jefes estiman que sería fácil llegar a un arreglo poniendo en libertad a los detenidos y nombrando, aunque fuera interinamente al Dr. Landa. Este estuvo anoche en Palacio

EL PROCESO DE LA HUELGA DE TELEGRAFISTAS

Los empleados detenidos fueron instruídos de cargos, ayer, por el Juez de Urgencia, Dr. Morales

CONDUCIDOS por varios escoltas, fueron presentados ayer tarde ante el Juez de Instrucción de Urgencia, los empleados de la Secretaría de Comunicaciones, que la noche anterior fueron arrestados en la casa de la calle 27 entre L y M, en el Vedado, donde se encontraban reunidos tomando acuerdos sobre la huelga que vienen sosteniendo.

Con motivo de la presentación de los detenidos, el local del Juzgado, situado en Prado 15, fué insuficiente para recibir a los amigos y familiares de aquéllos, que habían ido a interesarse por la situación de los mismos.

A fin de evitar incidentes, la Jefatura de la Policía, remitió a una de las perseguidoras y numerosos vigilantes, que tenían la consigna de cuidar el orden fuera y dentro del recinto del Juzgado.

Cuantas personas concurrían al Juzgado para algún asunto, tenían necesariamente que identificarse, con el propósito de no ser confundidos con los detenidos.

Los presentados son unos cuarenta y pico y todos fueron instruídos de cargos, labor ardua, si se tiene en cuenta que además esperaban también para ser instruídos de cargos, cerca de noventa personas.

Para abreviar el trabajo, casi todos los escribientes de los Juzgados de la Primera, Segunda y Tercera Sección, fueron utilizados, por el Dr. Morales del Castillo.

CERCA de las dos de esta madrugada tuvo efecto en Palacio una entrevista a la que concurrieron el Secretario de Hacienda, doctor Gabriel Landa, el señor Luis Varona, Jefe del Despacho de la Secretaría de Comunicaciones y el señor Carlos Jiménez Rojo, Pagador del propio Departamento.

Los señores Jiménez Rojo y Varona eran portadores de un mensaje para el doctor Landa procedente de los empleados de Correos y Telégrafos que mantienen un estado de huelga en Comunicaciones.

En una conferencia celebrada en horas de la noche por los señores Varona y Jiménez Rojo con numerosos jefes y empleados del Departamento, estos acordaron comisionar al Jefe del Despacho y al Pagador ya mencionados para que expresasen al doctor Landa su deseo de llegar a una solución armónica en el problema.

Los jefes y empleados enviaron a solicitar del doctor Landa que se interese por la libertad de los compañeros presos con motivo de la huelga, obteniendo la misma; así como que se haga cargo, siquiera sea brevemente, de la Secretaría de Comunicaciones.

Estiman los empleados que la libertad de los detenidos y la interinatura del doctor Landa serán un paso firme hacia el arreglo del conflicto, a lo que pudiera llegarse hoy martes.

En opinión de los jefes y empleados de Comunicaciones, el problema será fácilmente resuelto si el Gobierno accede a satisfacer las dos demandas apuntadas anteriormente.

El doctor Landa dió cuenta al Presidente de la República con el mensaje recibido, conferenciando ambos, a presencia del doctor Acosta, sobre el asunto, largamente.

La impresión recogida en Palacio esta madrugada es la de que el Gobierno, aun cuando sostiene el criterio de no tratar con los huelguistas, procura aprovechar las ocasiones que se le brinden para darle término a la huelga; y aun cuando decidido a reemplazar a los empleados que no concurran al trabajo hoy, está en el plano de llegar a un acuerdo con ellos, por medios adecuados y prudentes, y a condición de que retornen a sus labores.

Es posible que el Gobierno acceda a libertar a los detenidos y a designar al doctor Landa, interinamente, Secretario de Comunicaciones, como medio para resolver el problema.

CONFERENCIARON EL PRESIDENTE Y EL JEFE DEL EJERCITO

En la finca del Presidente de la República conferenciaron ayer el Jefe del Estado coronel Mendieta y el Jefe del Ejército, coronel Batista.

La entrevista giró en torno a la actualidad huelguística de Comunicaciones y otros asuntos importantes que ocupan la atención del país.

EN SUSPENSO EL ACUARTELAMIENTO GENERAL DE LA POLICIA NACIONAL

Por disposición del Jefe de la Policía Nacional, a las doce del día de ayer, quedó en suspenso hasta nueva orden, el acuartelamiento general de los miembros de dicha Institución, quedando en vigor el servicio de A. B. C.

SUMARIO DE ESTA EDICION

Actividades Obreras	2
Anuncios Clasificados	14-15
Audiencia	7
Barcos que se esperan	13
Cables	10
Cables de España	9
Cartel del día (Teatros y cines)	6
Católica. (Cultos para mañana e información general)	14
Centro de la Propiedad	7
Crónica Habanera (Social)	5-7
Crucigramas	4
Defunciones	14
Escenario y Pantalla. (Crítica)	6
Estado del tiempo	5
Farmacias de turno	4
Gacetillas	6
Guanabacoa al día	5
Habaneras	4
Mercantil	12
Música y Músicos	6
Obras Públicas	5
Palacio	2
Policía Nacional	3
Política	13
Puerto	8
Radiotelegramas del interior	13
Sanidad	2
Sociedades españolas	4
Sports	10-11
Tribunal de Sanciones	3
Universidad	3
Viboreñas	7
Villaclareñas	7

LECTURAS

Armonías, (por Gustavo E. Urrutia	2
Bromas y Veras, (por Joaquín Aristiguieta)	8
De Día en Día, por Tartarín de Tarascón)	8
De la Vida Política. (Por Alberto C. Vila)	13
El «frente único» marxista, (por León Ichaso)	9
El Gachupín, (por Querido Moheno)	16
Inventos, innovaciones y curiosidades	4
Vida mundial. (Por Tiburcio Castañeda)	16

FUERON NOMBRADOS TRES NUEVOS MINISTROS DEL GABINETE DE COLOMBIA

BOGOTA, Colombia, agosto 13. (AP.)—El Presidente López nombro a Darío Echemendia para reemplazar a Cano en el Ministerio del Gobierno, a Luis López Demesa para reemplazar a Carlos Lozano en el de Educación y a Marco Auli para reemplazar a Urive Echeverría en Hacienda.

EL PRESIDENTE LOPEZ HA CONTESTADO YA AL MENSAJE DE ROOSEVELT

WASHINGTON, agosto 13. (AP.) El Presidente Alfonso López contestó al telegrama de felicitación del Presidente Roosevelt con motivo de la inauguración de la presidencia de Colombia y celebró la política de Roosevelt en la América Laina diciendo que «ésta había cambiado radicalmente el espíritu de desconfianza y malestar entre las relaciones panamericanas.

LOS VENDEDORES DE PERIODICOS DE PARIS, HAN IDO A LA HUELGA

PARIS, agosto 13. (AP.)—Centenares de vendedores de periódicos han acordado la huelga en señal de protesta contra el aumento de precio de los periódicos al por mayor. Hasta ahora el precio para los vendedores era de 15 francos el ciento y en lo sucesivo se les exigen 17½ francos mientras el precio del ejemplar sigue siendo de 25 céntimos.

E. U. se interesa en los problemas que sufre Puerto Rico

El plan comprenderá desde el control de la natalidad hasta la cuota azucarera

WASHINGTON, agosto 13. (AP.) Se espera que el departamento de Agricultura anuncie en breve que está dispuesto a seguir adelante con el programa azucarero de Puerto Rico, pues los ejecutivos de los departamentos gubernamentales se reunieron esta tarde en la Secretaría del Interior para determinar la suerte de la rehabilitación económica de Puerto Rico.

Se sabe que los jefes actúan a instancias del Presidente Roosevelt y de los funcionarios de la Isla.

Asistieron a lo reunión de hoy el Subsecretario Tugwell, Oscar L. Chapman, que actúa interinamente como Secretario del Interior; Aja Weaver, de la Secretaría de Agricultura y el comandante Earl Landreth, Presidente interino del Bureau de Territorios y Posesiones de la Secretaría del Interior.

Weaver quien se ha encomendado la dirección de los trabajos en Puerto Rico, regresará a la Isla el jueves.

El plan, según se dice, cubre «todas las cosas, desde el control de los nacimientos hasta las medidas que se utilizarán para atacar el problema que se atribuye al exceso de población, al gran número de desocupados, a la pobreza causada por los ciclones y a la limitación azucarera.

La creencia más arraigada es que las autoridades tropiezan con dificultades para gastar $300.000.000 en Puerto Rico ahora, teniendo en cuenta las necesidades de los Estados Unidos motivadas por la sequía.

Tiénese entendido que el plan recomienda la reducción del área dedicada a la caña de azúcar, a cuyo efecto se utilizará el impuesto de elaboración para financiar a los plantadores que desistan del cultivo de la caña.

F.C.D. 2016

DICE EL CONSEJO CENTRAL DEL ABC QUE HA CUMPLIDO SU PACTO DE HACER LABOR PACIFISTA

DIARIO DE LA MARINA
Fundado en 1832
Dirigido hasta 1919 por D. Nicolás Rivero y Muñiz
OFICINAS: HABANA, PRADO 103.—NEW YORK: Joshúa B. Powers Inc. 220 E. 42nd. St.

Editado por la Cía. DIARIO DE LA MARINA (S. A.) cuyo programa consiste en la defensa de los intereses generales y permanentes de la Nación cubana, de los especiales de la Colonia española establecida en la misma y de la unión y armonía entre los diversos elementos que conviven en el país».
—Art. 1o. de los Estatutos.

Teléfonos del DIARIO
Dirección . . . M-3577
Administración . M-7911
Suscripciones . M-7911
Quejas M-7911
Clasificados . . A-3333
Jefe Redacción . A-3205
Redacción . . . M-7913
Sports M-7912
Agcia. Marianao FO-7380
» Guanabacoa XO-1584

PRECIOS DE SUSCRIPCION AL «DIARIO DE LA MARINA»
Habana y Provincias
Mes . . . $ 1.20
Trimestre . » 3.25
Semestre . » 6.25
Año . . . » 12.00
Extranjero
Trimestre . $ 4.25
Semestre . » 8.00
Año . . . » 15.00
Edición Dominical (Para el extranjero solamente)
Semestre . $ 3.00
Año . . . » 5.00

23 obreros portuarios fueron arrestados ayer al tratar de promover una huelga en bahía

Pedían la suspensión de los trabajos si la Superintendencia de los muelles no daba de baja a los obreros libres. Están a la disposición del Jefe del Estado Mayor de la Marina

Ayer, después del mediodía, el capitán Oscar Hernández, Jefe de la Policía Marítima, tuvo noticias de que en el espigón de Santa Clara un grupo de sujetos realizaba labor entre los trabajadores de ese muelle, para levantarlos en huelga si no se despedía a los llamados obreros libres.

Estas noticias fueron comunicadas por el capitán Hernández al Jefe de Estado Mayor de la Marina, quien dispuso que todo individuo que tratara de alterar el orden en los muelles y cualquier sector del puerto, o incitara a la huelga, fuera arrestado y puesto a su disposición.

Acto seguido, el capitán Hernández, con los tenientes Pérez Suero y Hernández, y los sargentos Mavilio y Sanjurjo, al frente de 60 hombres de la Policía Marítima, se posesionó de los muelles y espigón de Santa Clara, procediendo a la detención de 23 sujetos que estaban señalados como agitadores y promotores del conflicto.

Conducidos los arrestados a la Estación de la Policía, diejron nombrarse Alfonso Madun Gutiérrez, Ramón Canda Rodríguez, Marcelino Kisser, Alberto Rodríguez Salvado, Leoncio Díaz Alvarez, Ismael Espinosa Marín, Federico Megide Pérez, Silverio Ramón Herrera, Rogelio Salido Rodríguez, Aurelio Valdés Rodríguez, José Basse Sánchez, Francisco Travieso Fiallo, José Paraño Cañete, Juan Santa Cruz Rosales, José N. Bisalandro, Miguel Palde Orta, Valentín Anil Estraviz, Manuel Carballido Sanjurjo, Alejandro Jiménez Pérez, José Reyes Reyes, Diego A. Chappotten, Arnulfo Ramos, y Porfirio Díaz Díaz, todos los cuales, en un camión de la Marina, fueron conducidos al Castillo de la Punta a la disposición del Jefe de Estado Mayor.

LA VERSION OFICIAL

La versión oficial de la agitación obrera en el espigón de Santa Clara, es la de que ese grupo de obreros antiguos pidió a sus compañeros que abandonaran el trabajo si por la Superintendencia de los muelles no se daba de baja a los obreros nuevos, alegando que el Juez Decano, como Presidente de la Comisión de Inteligencia Obrera, había fallado a favor de los gremios obreros antiguos del puerto de la Habana la pugna que sostienen con los nuevos que trabajaron los días 7, 8 y 9 de abril del corriente año, cuando el último movimiento huelguista.

APELADO EL FALLO

Hace varios días, publicó el DIARIO DE LA MARINA, que si bien por el voto de calidad del Presidente de la Junta de Inteligencia Obrera, se mandaba a tener como válidos los contratos de trabajo entre patronos y obreros, y que sólo los antiguos debían trabajar, tal voto de calidad había sido recurrido ante el Tribunal Supremo por la representación patronal, que alegaba dos motivos en el recurso de alzada, uno de inconstitucionalidad, habida cuenta que la contratación es libre, y el otro declarando mal constituída la Comisión de Inteligencia, y por tanto, nulos sus acuerdos.

Esta alzada no está resuelta aún, y por tanto ya el Jefe de Estado Mayor de la Marina, a quien se acudió por los obreros antiguos en consulta, dispuso que hasta tanto el Supremo no dictaminara, continuarían las cosas tal y como se estaban desenvolviendo, y por tanto, tales propósitos se pronunciaron ayer, al ordenarse la detención de los que aparecen como inductores a un paro obrero.

CUSTODIA EN LOS MUELLES

Después de la detención de los 23 obreros portuarios, se continuó trabajando normalmente tanto en el muelle de Santa Clara como todos los otros muelles y espogones, sin que pueda conocerse la actitud que hoy puedan asumir los antiguos obreros.

También el vapor «P. Hayes» descargó normalmente, saliendo listos los vapores «Sixaola», «Peten» y «P. Hayes».

El capitán de la Policía Marítima dispuso que se reforzaran todos los muelles y especialmente el espigón de Santa Clara.

Armonías

¿ALTA O BAJA?

La Habana, Agosto 13 de 1934.
Sr. Dr. Carlos Felipe Armenteros.
Presente

Mi admirado amigo:

Acabo de leer en el DIARIO de hoy tu carta renuncia al ABC. Me parece una valiosa definición de nuestra realidad histórica y de la doctrina y los métodos idóneos para superarla.

Los errores y los defectos de la política del ABC que con tanta precisión señalas tú ahora; la desesperanza de que sean subsanados con oportunidad; la fatalidad del fracaso abecedario enraizada en tu criterio al cabo de patéticas experiencias y de tus vanos esfuerzos por hacer rectificar las directrices de esa política; todo lo que hoy motiva tu renuncia, tuve yo la suerte de preverlo, o por lo menos de presentirlo, desde la histórica «mediación» y los tiempos de Céspedes.

Por eso me abstuve de afiliarme al ABC, no obstante las reiteradas y generosas solicitaciones de abeceistas tan devotos como tú, Mañach, Ichaso, Maestri, Farrés.... Hoy estás tú en condiciones mentales propias para aquilatar el acierto de mi retraímiento y justificar mi difícil resistencia.

No es, sin embargo, para holgarme de un acierto negativo por lo que me dirijo a ti, sino porque en tu carta renuncia apareces comprometido con el ABC «a no intentar movimientos de opinión o rectificación en ese sector que pudieran rozar su unidad.»

¿Significa esto que te retiras de la política, aunque sea temporalmente? ¿Vas a propugnar fuera del ABC aquel «orden de izquierda revolucionaria con el predominio y la hegemonía de las categorías del trabajo» que reputas de ineludible para salvar a Cuba? ¿Dónde y de qué modo vas a seguir sirviendo a la patria?

Tales extremos, por cuanto miran al futuro, son tan interesantes para la conciencia nacional como los antecedentes que con muy buen juicio creíste oportuno publicar acerca de tu renuncia.

Una baja como la tuya en la nueva política sería tan alarmante para los que te conocemos que la razón de peligro justifica la crudeza de estas preguntas que te presento formalmente al favor de la nueva ética de servicio público, tan poca amiga de eufemismos.

Tu afmo. compañero,
Gustavo E. URRUTIA.

ACTIVIDADES OBRERAS

Los Comités de Fábricas han venido realizando distintas gestiones para lograr que sea levantada la clausura de su local social, lo que interrumpe la labor administrativa del Sindicato de Torcedores, y la resolución de varios problemas internos.

INFORME A LOS TALLERES

Los Delegados de los Comités que desempeñaron comisiones en esas gestiones han informado a sus talleres minuciosamente de los resultados de las mismas.

EN ESPERA DE LA NORMALIDAD

Distintos asuntos, cuya resolución compete a las Juntas Generales, no han podido ser resueltos definitivamente por el Comité Ejecutivo, el que dió cuenta a los talleres del estado en que se hallan, significando que serán discutidos y resueltos por la masa social cuando ésta pueda ser convocada a una asamblea, es decir, cuando se levante la clausura y reglamentariamente puedan celebrar con normalidad las Juntas Generales.

REAPERTURA DE TALLERES DE DESPALILLO

Se espera que en esta semana reanuden sus trabajos los talleres de despalillo de la «Cuban Land», después de varias semanas de paralización, dando ocupación a todas las obreras que laboran en dichos talleres. El paro había afectado a varios centenares de despalilladoras de esta capital y de Santiago de las Vegas.

LOS ZAPATEROS

Algunas fábricas de calzado, que tenían paralizados los talleres, reanudarán los trabajos esta semana, en las condiciones que tenían estipuladas con sus obreros sobre el régimen de trabajo, jornales, etc. Entre éste y otros sectores, se reincorporarán a sus actividades algunos centenares de obreros.

LOS FOSFOREROS

Debido a la rebaja del impuesto concedida por el Gobierno a la industria fosforera, se reanudaron los trabajos en algunos talleres de esta industria. Continuarán haciendo gestiones en pro de la defensa de la industria, pues aminorada una de las causas, la del excesivo impuesto que que pagaban, quedan en pie otras, siendo una de ellas el uso generalizado de los encendedores automáticos, que es quizá el de mayor importancia, a cuyo efecto laborarán porque se legisle y se aplique un impuesto, que resulte efectivo, lo que limitaría como en otros países el uso de los encendedores, y recuperaría el mercado a la industria fosforera.

Pide al Jefe del Ejército que dé publicidad a los documentos que posea contra Martínez Sáenz

Agrega que al ABC le interesa más que a nadie esclarecer las alusiones acerca de la actuación del Dr. Martínez Sáenz. Texto de la contestación al Cor. Batista, Jefe del Ejército Constitucional

«En el día de ayer ha publicado el Coronel Batista, bajo su firma, un Manifiesto al pueblo de Cuba, en el cual, utilizando como pretexto un artículo de fondo del periódico «Acción», cuya propiedad atribuye al Consejo Central del A B C, se dirige a éste y a su Presidente lanzando acusaciones y exponiendo hechos, de tal manera falsos, que el Consejo, cumpliendo un deber público y al propio tiempo respondiendo a su invitación de decir no «lo que le venga en ganas dentro de lo que determinan las leyes», sino lo que es justo, leal, verdadero y digno, se ve obligado a contestar.

El Consejo Central del ABC al separarse del Gobierno ratificó su decisión de procurar la paz en el país. Para ello se puso en contacto con el Coronel Batista expresándole la conveniencia de laborar, cada cual en su terreno, para evitar rozamientos entre el ABC y el Ejército, borrando los recelos que como secuela del pasado pudieran existir; y a ese fin el ABC se dirigió a sus afiliados dándole las siguientes instrucciones: «Primero: Prohibir la celulación de «miembros de las Fuerzas Armadas. «Segundo: Prohibir la compra de ar«mas y elementos para la lucha re«volucionaria. Los actos realizados «en contravención de las anteriores «prohibiciones serán objeto de san«ción por parte del Tribunal Disci«plinario Nacional quien puede po«ner penas de pérdidas de honores «abecedarios y expulsión contra los «infractores. Tercero: Que habiendo sido la causa primordial de nuestra separación del Gobieno la incompatibilidad de ideales entre los miembros de los demas sectores y el ABC que lucha por la renovación integral de la vida pública «cubana con sus «postulados de hombres nuevos, ideas «y procedimientos nuevos, y el cons«tituír fuera del Poder una fuerza «de reserva que en un momento de«terminado preste a la patria un se«ñalado servicio, cada fundador de «sub-ramal debe aumentar el pro«selitismo en nuestras filas de mane«ra que cada uno de ellos debe tener «por lo menos dos mil afiliados en «un plazo no menor de dos meses a «partir del conocimiento de este «acuerdo, pero sin descuidar desde «luego y en lo absoluto el carácter «selectivo de la Organización. Cuar«to: Que habiendo desaparecido las «causas que determinaron al ABC en «el pasado a asumir una actitud re«volucionaria, se acuerda disolver la «Milicia Abecedaria ordenando a sus «miembros que se reintegren a sus «celulas y ramales.

El ABC cumplió su compromiso. En la Habana, en distintas reuniones, verbalmente se les explicó a sus afiliados y después a los de las filiales del interior, en una reunión de sus representantes y, a ambos, por un boletín que contenía precisamente las instrucciones antes referidas.

Mientras tanto el ABC trató de desarrollar su organización en busca de una verdadera renovación nacional y empezó a crear escuelas y bibliotecas, a darle auxilio a los menesterosos, a suplir, en fin, todas aquellas funciones del Estado que éste tenía abandonadas. Su propósito antibélico se manifestó, además, por el hecho de que todas las oficinas del ABC empezaron a hacerse públicas; se crearon clubs, se organizaron secciones musicales, se establecieron falanges infantiles y juveniles, tratando de infiltrarle a la juventud un nuevo concepto de la ciudadanía, se idearon el bautizo y la canastilla abecedarios, se empezó a realizar, en fin, una siembra de hondo alcance, labor cuya realización requiere un tiempo no menor de un año.

El Coronel Batista, por su parte, convino con el ABC en dirigirse a las tropas y hacerles ver la necesidad que tenían de tratar a los miembros del ABC, no como enemigos, sino como a los demás ciudadanos de la república, y ratificó su obligación de brindar garantías a todos los ciudadanos, sin diferenciarlos por razón de su credo político, porque el Ejército no se mezclaría en política.

El Coronel Batista no ha cumplido su parte del convenio; por el contrario, el ABC ha tenido profundos motivos de queja de la actuación parcial y antiabecedaria de algunos miembros del Ejército, de los más cercanos al Coronel Batista.

En memorándum recientemente dirigido al Presidente de la República, el Consejo Central del ABC denunció una serie de hechos demostrativos de la falta de garantía, que podían provocar conflicto en el país, con el propósito de que esa situación cesara y no se perturbara la paz pública.

Creíamos que esos actos eran esporádicos, producidos por algunos individuos apasionados. Las manifestaciones del Coronel Batista, sin embargo, demuestran que esa falta de serenidad y ese apasionamiento tienen su origen y su impulso en el propio Jefe del Estado Mayor. De ningún modo podemos nosotros extender sobre todo el Ejército la culpa, pero no podemos callar que aquellas secuelas del pasado, que pertendíamos borrar se mantenían subsistentes por la actuación personal del Coronel Batista que llena de peligros el porvenir del país.

Hecha esta breve historia de las relaciones del ABC con el Ejército, desde su salida del Gobierno, vamos a entrar de lleno en la causa misma de esa conducta nuestra.

El ABC estuvo contra el ingerencismo norteamericano, pero conociendo la imposibilidad de destruirlo por la fuerza, procuró canalizarlo en beneficio de Cuba y logró hacerlo en el proceso mediatorio. Desaparecida ya la inminencia del ingerencismo político norteamericano, sólo quedó en el cuadro político de Cuba, la posibilidad de una fuerza prepotente que guiara los destinos nacionales por el camino de la voluntad civil de la nación: Esa fuerza era el Ejército. Ante esa situación, el ABC decidió seguir la misma táctica política de la Mediación: un camino de aproximación y compenetración, de modo que el Ejército y el ABC sirvieran los altos destinos de la Cuba nueva y sacaran al país del estado de angustia y de zozobra que vive en estos momentos imprecisos, en que contra las fuerzas nuevas del futuro luchan las fuerzas viejas del pasado, tratando de imponerse éstas en detrimento de la Patria.

El ABC no podía ir a una lucha contra el Ejército, porque ello implicaba la guerra en el país y, posiblemente, el advenimiento de una dictadura militar tan tétrica y funesta como lo fué la dictadura de Gerardo Machado. Para adoptar esta línea de conducta, el ABC tuvo en cuenta que el Ejército se llamaba a sí mismo «Ejército Revolucionario»; que era el producto de un movimiento, el del 4 de septiembre, que se hizo en nombre de la Cuba nueva y que por tanto los que intervinieron en tal acto, habían contraído una alta responsabilidad histórica que debían definir y que era el contenido mismo del movimiento. El ABC entendía que los hombres del 4 de septiembre debían servir a la Cuba nueva, pues de no hacerlo así, serían unos facciosos que sólo trataban de desplazar a un grupo de hombres para sustituirlos con otros. Hasta hoy nada hay que lleve al ánimo del ABC la convicción de que la totalidad del Ejército se moviera por un interés bastardo de medro y de beneficio personal. Sigue creyendo que la inmensa mayoría de ese Ejército respondió a aquellos altos ideales.

Sin embargo, no se puede negar tampoco que ese movimiento ha traído beneficios personales muy marcados a muchos de sus líderes, y que éstos, sacados de centro y ensoberbecidos por el éxito alcanzado y por la aceptación general por el país de sus primeros pasos, han creído que el Ejército debía salir de su función especial de ser garantía de paz de la nación para convertirse en órgano mismo de la ingerencia política.

Conviene aclarar a quién beneficia esto. ¿Al soldado? No; éste sigue como estaba antes, sujeto a la misma rígida disciplina, a los mismos deberes y prestando servicios extraordinarios que el estado caótico del país hace necesarios. ¿A quién, pues, beneficia? ¿A los oficiales que tienen el mando de los Distritos y la necesidad de mantener la paz en el país y defenderlo de los avances, cada vez más amenazadores, del comunismo? Tampoco. Ellos son la primera fuerza de choque y, por tanto, la que sufre los embates por la extralimitación de las funciones del Ejército. Esa ingerencia política sólo le conviene, sólo le sirve a quien la adulación interesada ha llevado a creer que es el padre de los destinos de Cuba: al Coronel Fulgencio Batista.

Si hubiese duda sobre esto, la agresión injustificada y absurda hecha al Consejo Central del «A B C» en sus declaraciones, lo prueba plenamente.

El periódico «Acción» está formado por abecedarios preeminentes, mantenedores de la ideología abecedaria, pero no es un órgano oficial del «A B C». En ese periódico se publicó un editorial que muchos afiliados consideraron halagador en exceso a la fuerza militar, poniéndola en contraposición con el fracaso abierto de que se acusa al Gobierno del coronel Mendieta. Si pecó el periódico «Acción», sería por halago, mas no por ataque. Con esta aclaración, no obstante, el Consejo Central del «A B C» no elude la responsabilidad que pueda derivarse del artículo que ha servido de pretexto al coronel Batista para exteriorizar sus iras; por el contrario, se solidariza con él, porque lo cree pleno de serenidad y de justicia.

Con motivo de ese artículo el coronel Batista hace una serie de afirmaciones que el Consejo Central no puede pasar por alto. Reta el coronel Batista al Consejo Central para que demuestre que la integración del Ejército es sólo relativa. El hecho comentado en el artículo (la detención de un capitán y varios miembros del Ejército insubordinados en Holguín) demuestra que la disciplina ha tenido una quiebra y, por tanto, este hecho es por sí solo bastante a demostrar, si otros indicios notorios no lo comprobaran, que la integridad del Ejército es solamente relativa.

Rechazamos de inmediato, por absolutamente falsa, la afirmación de que el «A B C» (porque el Consejo Central representa la voluntad del «A B C», aunque otra cosa diga el coronel Batista) se retirase del Gobierno por razones de índole personal. Suficientemente saben el país y el coronel Batista las razones por las cuales el «A B C» se retiró del Gobierno. El «A B C» ha demostrado que no identifica nunca su política con la conducta oficial de ninguno de sus miembros. Cuando estima que un miembro está fracasado, lo retira y no se retira el «A B C».

Conviene tal vez, destacar la circunstancia que denunciamos en el manifiesto anunciándole al país la separación del «A B C» del Gobierno, de que el ataque a la Concentración Abecedaria fué el producto de un gangsterismo político y que ello sólo podía ocurrir por la confabulación y tolerancia o negligencia de parte de la Fuerza Pública. Que esa complicidad o negligencia existen, lo prueban los demás hechos posteriores y la circunstancia de que no esté preso ninguno de los autores materiales del criminal atentado, ninguno de los inductores, ni siquiera los miembros de la Confederación Nacional Obrera de Cuba, que alardeó de haber sido la promotora de aquella salvajada.

En cuanto a la gestión del doctor Martínez Sáenz en la Secretaría de Hacienda, el Consejo Central declara haberse solidarizado con ella y hace destacar el hecho de que sirvió al país en forma tal que habiendo recibido el Tesoro Nacional en situación precaria cuando cesó el primer Gobierno que el coronel Batista instauró en el Poder, en su función de Gran Elector, dejó al retirarse, más de quince millones de pesos, no obstante los numerosos pagos de carácter extraordinario realizados en beneficio general.

El coronel Batista declara que «pudiera mostrar algunos documentos, que están debidamente firmados y comprobados por organismos extranjeros inclusive, sobre las gestiones secretas hechas por el doctor Martínez Sáenz, entonces Secretario de Hacienda, cuando su viaje oficial para la acuñación de la plata en Washington». Al «A B C» le interesa, más que a nadie, esclarecer estas alusiones. El Consejo Central demanda que se muestren esas pruebas para aquilatarlas y apreciar su veracidad, ya que de resultar cierta cualquier acusación, el «A B C» sabrá actuar en consecuencia, sin reparar en la persona del culpable, como lo tiene ya demostrado. Pero no es posible aceptar que el coronel Batista se escude en razones de discreción y caballerosidad para no mostrar las pruebas, cuando esas mismas razones no las tuvo en cuenta para lanzar la especie vaga que tiende a menoscabar una figura prestigiosa del «A B C».

Pretendiendo el Coronel Batista denunciar al pueblo de Cuba supuestas aspiraciones de este Consejo Central, le atribuye al doctor Martínez Sáenz el peregrino propósito de haber intentado organizar, con la anuencia de este Consejo Central, «La Marcha sobre Roma» con motivo de una manifestación cívica, que formaba parte de un plan de festejos que incluía actos de carácter francamente deportivos. O al Coronel Batista no se le alcanzan, no obstante su condición de militar asimilado, los preparativos y condiciones que semejante intento militar exigen, o no acierta a comprender el elevado propósito que el ABC tuvo de demostrar ante el país las fuerzas que apoyaban su gestión y de ofrecer, como ofreció un espectáculo inusitado de decoro cívico.

Arguye el Coronel Batista que en presencia suya el doctor Martínez Sáenz propuso al Presidente de la República medidas drásticas y violentas contra el pueblo de Cuba. Lo que el doctor Martínez Sáenz en nombre del Consejo Central del ABC demandó del Gobierno, para la protección precisamente del pueblo de Cuba (demanda que pareció merecer la aprobación del Coronel Batista) fué, el propio Coronel lo sabe, el castigo rápido y severo de los asesinos que ametrallaron a mansalva la Concentración del ABC; y a este Consejo no puede menos que sorprenderle que el Coronel Batista confunda esos asesinos con el pueblo de Cuba. Y no fué el Presidente de la República, sino el doctor Santovenia, miembro del A B C, quien a fin de darle alguna determinación a un cambio de impresiones que parecía no conducir a ninguna parte y que se prolongaba indefinidamente, propuso que se nombrara una comisión de Secretarios que acordara las medidas de sanción aplicables a aquella salvajada, Comisión que no llegó a reunirse por la ausencia conocida de algunos de sus miembros abecedarios.

La retirada del ABC del Gobierno se produjo tres días después, pero su ausencia del mismo no justifica que hasta la fecha no se haya acordado ninguna de las medidas que parecían estimarse necesarias en defensa de la sociedad.

Al Consejo Central, sin entrar en detalle de unas incoherentes acusaciones contra el ABC, que solo pueden haber dictado la pasión que domina el ánimo de quien debía estar regido por la mayor serenidad, reconoce que el Coronel Batista como Jefe del Estado Mayor, tiene el derecho, es más, la obligación, de decir a las claras y honradamente la verdad en cada caso y defender al Ejército cuando este sea atacado injustamente; lo que no comprende ni concibe el Consejo Central, ni el ABC a quien representa, ni el pueblo de Cuba entero, es que quien ha de ser garantía para todos los ciudadanos se convierta en agresor y detractor gratuito de una institución cualquiera, parte de la nación, cuya protección le corresponde, llegando hasta el extremo, en este caso, de querer concitar el odio racial contra una organización que solo establece diferencias entre cubanos de manos limpias y cubanos de manos manchadas, entre hombres honrados y traidores, sin mirar si son blancos o negros, civiles o militares.

Afirma el Coronel Batista que el Consejo Central del ABC «no ha tenido escrúpulo en lanzar el dicho insidioso de que entre el Coronel Pedraza y él hubo incidente, porque aquel desobedeció sus órdenes». Desconocen los miembros del Consejo Central cuales son las relaciones existentes entre ambos altos jefes del Ejército, pero niega toda veracidad a la afirmación del Coronel Batista de haber emitido en ningún momento su opinión sobre dicho particular.

Finalmente, diremos que no le corresponde al Coronel Batista, como Jefe del Estado Mayor, hacer vaticinios ni profetizar el futuro político de Cuba, ni determinar cuantos gobiernos provisionales ha de haber hasta que se constituya el resultante de la voluntad popular, mediante la consulta electoral. Si entiende bien su función, tendrá que respaldar a todos los gobiernos, provisionales o no, que surjan con el apoyo de la mayoría del pueblo y plegarse a la opinión civil del país en vez de tratar de imponerle rutas políticas.

EL ABC continuará adelante en su obra de renovación integral de la vida pública cubana, salvando los obstáculos del camino; y ratifica su criterio anteriormente expuesto de que es necesario, a toda costa, mantener la paz en Cuba para su salvación, pero cree conveniente reproducir en estos críticos momentos la frase del insigne mejicano Benito Juárez: «El respeto al derecho ajeno es la paz».

Por el Consejo Central del ABC. Eva de la Llera de Sánchez Govín, Secretaria General

ENTIENDEN LOS HIJOS, NIETOS Y VIUDAS DE VETERANOS QUE EL DR. MARTINEZ FRANQUE NO PUEDE CITAR

La asamblea resignó en una comisión para unirse a las otras entidades análogas y formar un todo común. Estiman que su conducta obedece a no haber sido electo Presidente

Anoche visitó nuestra Redacción una comisión de la Asociación Nacional de Hijos, Nietos y Viudas de Veteranos de la Independencia, haciéndonos entrega de la carta abierta que recogemos a continuación:

«Habana, agosto 13 de 1934.

CARTA ABIERTA A LOS HIJOS, NIETOS Y VIUDAS DE VETERANOS DE LA INDEPENDENCIA DE CUBA

Compañeros del honor patrio:

Los que suscribimos la presente, miembros de la Asociación Nacional de Hijos, Nietos y Viudas de Veteranos de la Independencia, venimos por la presente a hacer la siguiente aclaración.

Que hemos visto con profunda pena y acerbo dolor que en la prensa capitalina aparece inserta una citación dirigida a la Asamblea Nacional de Hijos, Nietos y Viudas de Veteranos de la Independencia para una sesión plenaria.

Entendemos que es un grave error, cometido por el que dice ser Presidente de la institución, señor Plácido Martínez Franque, pues lo cierto es que, según acuerdos tomados últimamente, la referida Asamblea Nacional resignó sus poderes en quince miembros, los cuales fueron elegidos por votación secreta, con la asistencia de los Delegados del Gobierno Provincial. Estos quince miembros, unidos a los que designen las asociaciones «Hijos de Libertadores» y «Consejo Nacional de Hijos de Veteranos» formarán los cuarenta y cinco miembros de que se compondrá el honorable Consejo de Hijos de Veteranos de la Independencia.

Por tanto, entendemos que esta citación es improcedente, maliciosa y perjudicial a los intereses de nuestra ideología, y hacemos constar que el señor Plácido Martínez Franque no está autorizado para hacer tales manifestaciones.

El doctor Martínez Franque, al verse fracasado en sus aspiraciones a la Presidencia de la Asociación Nacional de Hijos de Veteranos de la Independencia, por no contar éste con la mayoría y por ser un elemento que ha sembrado la división en el seno de nuestra amada institución, es por lo que se propone con esa citación, romper de una vez la unificación de las instituciones referidas, ya que entendemos que la mencionada unificación es una obra grande y patriótica, encaminada a continuar la defensa de las conquistas legadas por nuestros mayores.—Todos unidos bajo la enseña patria. Defendiendo las conquistas de nuestros próceres. (Firmas): Esteban Lugones Borrell, Dr. Cirilo Pérez Matos, Dr. Raúl Fernández Mederos, José Ramón Camejo, Reinaldo Reyes Hernández, Miguel Rodríguez Castillo, Guillermo Rodríguez Castillo, María L. Pérez Viltres, Gloria Avilés Vázquez, Mary Vila Menocal, Mack Vila Menocal, Carlos Roloff Acosta, Dr. Raúl G. Menocal, Armando Valdés Sandrino, Dionisio Vega Ramírez, Conrado Ayala Ravelo, Armando Pérez García, Raúl Plá Espada, María Luisa Hernández, Blanca Nieves Valdés Hernández, René Sánchez Estrada».

De Poliomielitis falleció ayer un periodista

Su cadáver será inhumado hoy en el Panteón de los Repórters. Raro caso de una niña de 6 años

Un periodista, joven por sus años, aunque viejo en la profesión, Juan Dávalos, de 31 años de edad, vecino de Meireles número 6, en el Caserío de Luyanó, fué una de las víctimas, ayer, del brote de Poliomielitis o Parálisis Infantil que hoy tiene aterrada a la sociedad habanera. El caso no ha sido aún determinado, esperándose el resultado de la autopsia que se verificará en horas de la mañana de hoy en el Hospital de Enfermedades Infecciosas «Las Animas», a donde fué trasladado el cadáver.

Juan Dávalos, fué un reporter que siempre se dedicó a los asuntos mercantiles. Laboró en los periódicos «El Comercio» y «Mercurio» y, últimamente, hasta ayer que falleció, prestaba sus servicios en el periódico «Finanzas». Ingresó en la Asociación de Repórters de la Habana (Círculo Nacional de Periodistas) en el mes de diciembre del año 1927.

Su sepelio, luego de la autopsia de ritual, saldrá del Hospital «Las Animas», inhumándose su cadáver en el Panteón de la Asociación de Repórters de la Habana.

Todos los asociados han sido invitados para concurrir a tan piadoso acto.

Descanse en paz el alma del querido compañero que en la plenitud de la vida, cae víctima de la cruel dolencia que azota en estos momentos a la ciudad de la Habana.

HEREDO-AVARIOSIS

El doctor Sagaz, Inspector Médico de la Jefatura Local de Sanidad de la Habana, recibió ayer una confidencia de que en la casa Agustín Alvarez número 17 se ocultaba la existencia de un caso de Parálisis Infantil. Minutos después se personaba en el lugar indicado comprobando que, efectivamente, se encontraba allí enferma la niña Hilda Díaz, de seis años de edad, pero luego de examinarla detenidamente llegó a la conclusión de que no se trataba de Poliomielitis. Hilda padece heredo-avariosis, ciega desde casi que nació, paralítica, nerviosa y, según informes de sus familiares, todos los meses muda las uñas de las manos.

El Inspector Médico, doctor Sagaz, en informe rendido a la Superioridad recomienda el ingreso de la referida menor en una Sala de Piel del Hospital Mercedes o del Hospital Universitario.

No obstante otros médicos de la Secretaría de Sanidad examinarán a la niña en cuestión para determinar.

Una mujer fué asistida de graves heridas

Declaró que se las causó un soldado. Una joven cayó de un tranvía y sufrió lesiones

MARIANAO, agosto 13. (Por teléfono).—Carmen García Santana, natural de Pedro Betancourt, de 39 años de edad y vecina de la Manzana de Gómez número 48, fué asistida en el centro de socorro, por el doctor Angles, de lesiones graves.

Según sus declaraciones, se las hubo de causar el soldado Nieves González Torres, perteneciente a la tercera compañía del pelotón número dos, destacado en Columbia, con motivo de haber llegado a su casa y no haberla encontrado en ella.

SE CAYO DE UN TRANVIA

En horas de la tarde, al pasar por frente al teatro René Berndes, se cayó de la plataforma del tranvía en que viajaba Genara Hernández Menocal, de 14 años y residente en Pogolotti número 839.

Se causó varias lesiones de carácter menos grave.

Martínez, Corresponsal.

El fiscal pide pena de muerte para los acusados de colgar al revolucionario Marcial García

Fué ahorcado en el edificio en construcción de la Embajada Española. Están acusados Rafael Carrerá y Angel Carmona, y aparecen rebeldes Nilo Girado, Ricardo Guillén y otros

Uno de los procesos más sensacionales de que conoce el Tribunal Provincial de Sanciones de la Habana y cuyo juicio oral será señalado en breve, es el del asesinato del revolucionario Marcial García, conocido por «Arroyito», que fué extrangulado enel edificio en construcción de la Embajada Española, en el año de 1932.

Para los que aparecen responsables del crimen ha formulado ayer el Ministerio Fiscal conclusiones provisionales, señalando como autor directo al ex-jefe de la Policía Nacional y ex-teniente Coronel del Ejército Nacional Rafael Carrerá y Ferrer y como autor por cooperación, sin cuyo concurso no hubiera podido llevarse a cabo el hecho, a Angel Carmona Treche, Cabo, que era de galera de la Cárcel de la Haban, para quienes pide pena de muerte por fusilamiento, como cabe en estos casos, por el delito de asesinato, cualificado por la alevosía y con la agravante de alevosía, más la de haberse prevalido los procesados del carácter público que tenían y, además de nocturnidad, ya que escogieron la noche para cometer el delito.

En cuanto al ex-Teniente del Ejército Nilo Girado y al ex-Capitán de la Policía Nacional Ricardo Guillén Vargas, el Fiscal pide que se suspenda el procedimiento, por estar rebeldes y que se declare extinguida la acción penal respecto al ex-Jefe de los Expertos Capitán Miguel Calvo Herrera, en razón a haber fallecido.

Hace constar el Fiscal en sus conclusiones que habiendo explotado una bomba en horas de la noche de uno de los primeros días del mes de marzo de 1931, al fondo de la Jefatura de la Policía Nacional, fué detenido por el ya fallecido Capitán Calvo, Marcial García, (a) Arroyito, por suponérsele complicado en aquel hecho y conducido a la Sección de Expertos y de allí al Castillo de Atarés, donde se le hizo objeto de torturas por personas que no se ha sabido quienes fueran, siendo llevado en la noche del día ocho de dicho mes de marzo a la Cárcel de la Habana.

«Más como quiera, —continúa diciendo—, que las actividades revolucionarias de dicho Marcial García contra el Gobierno de Machado perjudicaban grandemente a éste, el entonces Jefe de la Policía Nacional Rafael Carrerá Ferrer y su Ayudante Nilo Girado, fría y reflexivamente acordaron darle muerte, a cuyo fin dieron órdenes pertinentes al Capitán Jefe de la Sección de Expertos Miguel Calvo, al Capitán Jefe de la Segunda Estación de Policía Ricardo Guillén Vargas, al Cabo de la Galera de la Cárcel de la Habana Angel Carmona Troche y a otras personas que se ignora quienes fueren y en consecuencia, de dos a tres de la madrugada del diez de marzo, hora escogida de propósito para realizar el hecho, se personaron en la Cárcel varios miembros de la Policía, cuya identidad no se ha podido precisar, a los cuales el Cabo Carmona, enterado de los propósitos que los inspiraba, les entregó al detenido García, al que condujeron al edificio en construcción para la Embajada de España, sita en Oficio y Acosta, en el que no había vigilancia alguna porque habían do ocurrido momentos antes una explosión al fondo del mismo, el Capitán Guillén, cumpliendo los planes de Carrerá, para dejar expedito el camino, ordenó que tanto el vigilante de posta fija en aquel lugar, como el sereno de la obra, se dirigieran a la Segunda Estación de Policía y no salieran de ésta en largo rato.

«Mientras tanto, las personas que llevaban a García lo introdujeron en la expresada casa en construcción y aturdiéndolo y aprovechando su estado de indefensión, lo golpearon y colocándole al cuello una soga que llevaban preparada, lo colgaron, produciéndole la muerte por extrangulación, marchándose entonces de allí los que lo condujeron, pero Carrerá, Guillén y Girado estuvieron largo rato recorriendo los alrededores para cuidad de que todo marchara como deseaban. Cuando el sereno de la fábrica fué dejado libre en la Estación y regresó a aquella, habiendo tenido necesidad de hacerlo, descubrió el cadáver de Marcial García».

PALACIO

SE ABONARA UN MES DE ATRASO A LOS MAESTROS

El doctor Medardo Vitier, que estuvo en Palacio para concurrir al Consejo de Secretarios, habló con los repórters.

Dijo el Ministro de Educación que los maestros públicos cobrarán próximamente un mes de los diez que les adeuda.

Agregó que la suma presupuestada para ese pago asciende a $500.000.

Aclaró que había obtenido acuerdo informal del Consejo a ese respecto, esperando que sea el mes de Octubre el que perciban los profesores.

AULAS PARA ORIENTE

El Alcalde de la Habana, doctor Miguel Mariano Gómez, anunció a los periodistas que propondrá al Consejo de Secretarios la creación de ochenta nuevas aulas para la Provincia de Oriente.

VISITA DE CORTESIA

Hicieron una visita de cortesía al Presidente de la República, el comandante Valls, Jefe de la Policía Judicial y el señor Edmundo Nin, que desempeñaba ese cargo y ahora se halla al servicio directo del Jefe del Estado.

OPINA EL SECRETARIO DE DEFENSA SOBRE LA MORATORIA HIPOTECARIA

El doctor Félix Granados, Secretario de la Defensa, estuvo en Palacio para asistir al Consejo, citado en sesión especial con objeto de continuar la discusión de la Ley de Moratoria Hipotecaria.

Hablando con los periodistas el doctor Granados, dijo:

—Toda ley de moratoria es perjudicial porque retrae el crédito; ya que se va a votar, hay que hacerla en forma que produzca los beneficios para los deudores, que de ella esperan.

El Dr. Granados reportó tranquilidad absoluta en todo el país.

EL COLEGIO DE ABOGADOS

Una Comisión de la Junta de Gobierno del Colegio de Abogados se entrevistó con el Presidente en solicitud de mejoras para la clase.

La Comisión prometió al Jefe del Estado visitarle periódicamente para exponerle cada caso.

Eran los comisionados, los señores Enrique Llansó, Jesús Portocarrero, Raúl López Ibáñez, Juan Calvo, Arturo Bengoechea, Fernández Supervielle, Iznaga y Acosta.

En un choque en Marianao hubo cuatro heridos

Una araña tirada por un caballo fué alcanzada por un camión. Se pide la reclusión de una loca

MARIANAO, agosto 13. (Por teléfono).— Por la Calzada Real, viajaban hoy en una araña, tirada por un caballo, Ignacia, José, Benigno y Pedro Hernández Crucet, vecinos de Rivero número 2 y Antonio M... ría Siarrita, con residencia en Llega y Pon.

Al llegar a la calle Santa Ursula fueron acometidos inesperadamente por el camión número 607, que venía por la misma.

La araña quedó materialmente desbaratada, resultando heridos menos graves los dos primeros y leves los restantes.

Guiaba el camión Alfredo R... Blanco, de 29 años y vecino de ... ralejo 10, que ingresó en el vivac al no prestar los 100 pesos de fianza que le exigieron.

PIDE EL ENCARGADO DE UNA CASA LA RECLUSION DE UNA LOCA

Juan Antonio Roig Martínez, de 24 años y vecino de la calle 7, entre 16 y 18, puso en conocimiento de la policía que le había alquilado la habitación número 5 de su casa a José Pomares, y que éste hace varios días llevó al mismo una loca, que no cesa de disgustarse con todos los vecinos y que ha tratado de prenderle fuego, en varias ocasiones a la casa. Solicita, en consecuencia, que la recluyan. Martínez, Corresponsal.

ROBARON UN RADIO Y UNA MAQUINA DE ESCRIBIR EN UNA CASA DE LA HABANA

Marcos Pitchon, vecino de Arzobispo número 38, dió cuenta a la Policía, que al llegar a su domicilio anoche, advirtió que la puerta de la calle había sido violentada, por cuyo motivo practicó un registro, dándose cuenta que le habían robado un radio y una máquina de escribir, un ... suma de 50 pesos.

Los autores del hecho, que eran dos sujetos blancos, desaparecieron con lo robado en el automóvil número 814, sin que la persona que los vió salir, pudiera conocer las letras de la chapa.

OTRO ROBO

A la policía participó Arm... Busto Sánchez, vecino de Reina ..., que de la cesta donde tenía instalada la bomba de elevar agua, fué violentada y sustraído el motor con la bomba, estimándose perjudicado en 200 pesos.

BAJO EL DOLAR, AYER, EN LA BOLSA DE PARIS

PARIS, agosto 13. (AP.)—El dólar se cotizó hoy aquí más bajo que lo que se había cotizado desde la ... ja del franco después de la guerra, abriendo a 14.94 y cerrando a 14.9... debido a la política de la plata en los Estados Unidos.

M.E.C.D. 2016

"MACHADO SABIA ESCOGER SUS INSTRUMENTOS PARA EJECUTAR SUS ORDENES INFAMES"-*Dr. Lavín*

Jefe de la Policía Nacional solicita a las fuerzas bajo su mando por su comportamiento

Dirigido una circular a todas las Fuerzas declarando que ha procedido correctamente ante los anuncios de desórdenes públicos, y termina afirmando que tiene absoluta fe en todos

Anoche nos fué entregada copia de la Circular que el Jefe de la Policía Nacional Teniente Coronel Pedraza, dirige a la fuerza de Orden Público a su mando:

«Una vez más ha tenido ocasión de apreciar esta Jefatura, la eficacia de la Policía Nacional en el cumplimiento del más importante de los servicios que le están encomendados; el de vigilancia y seguridad de la ciudad.

Ante los constantes avisos y amenazas de grave perturbación que con propósitos indudablemente ciertos, se han venido haciendo desde hace varios días, por los enemigos del orden, que para el de ayer anunciaron los más graves y sangrientos sucesos, este Cuerpo de Policía, consciente de sus obligaciones, ha dado evidente prueba de su disciplina, de su organización y de su magnífica preparación.

Pasó para bien de todos el esperado día 12, del actual, sin q. afortunadamente, —no ya nada grave que ni siquiera extraordinario ocurriera, y el brillante comportamiento de todos los miembros de esta institución, su celo y eficacia en presencia de los anunciados y fracasados intentos de pertubación del orden, son a no dudarlo, el mejor exponente de la disciplina imperante y del alto concepto del deber y espíritu de sacrificio en que se inspiran los oficiales, clases y vigilantes de este Cuerpo de Policía, en el que yo tengo y me complace proclamarlo, absoluta fe y confianza.

En alto grado complacido, experimento la mayor satisfacción al dar a todos las gracias por su eficacísima cooperación a mi decidido propósito de imponer el orden y la tranquilidad pública.

Con mi más afectuoso saludo, reciban la más efusiva y merecida felicitación.

EL CORONEL BATISTA, PARTIDARIO DE LAS CORRIDAS DE TOROS, COMO FUENTE DE INGRESOS FISCALES

Estima que si hay boxeo debe haber toros. Conversó ayer con el torero Franklin, quien le prometió ofrecerle el primer brindis cuando venga a La Habana a lucir su **garbo** y su arte

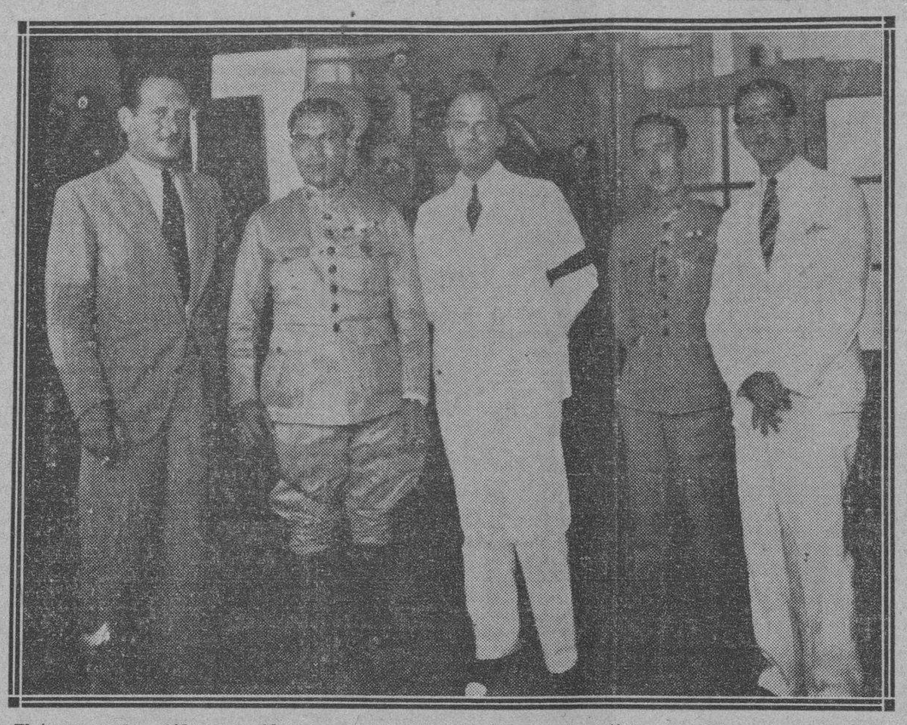

El torero yankee, Sidney Franklyn, con el Jefe del Ejército, coronel Batista y los señores Conde de Fernandina y Fernando López Porta, durante la visita de cortesía que llevaron a cabo en la tarde de ayer.

En la tarde de ayer fueron recibidos por el Jefe del Ejército Constitucional, coronel Fulgencio Batista, los señores Conde de Fernandina y Fernando López-Porta a quienes acompañaba el famoso diestro norteamericano Sidney Franklin, actualmente huésped de la Habana; el cual fué presentado al Jefe del Ejército por los citados caballeros.

La conversación entre ambos presentados fué muy animada. El jefe del Ejército se mostró interesado por la vida del matador yanqui y le extrañó su lenguaje castizo. Franklin le explicó el tiempo que llevaba viviendo en México y luego en España, aparte de sus clases de español en Universidades americanas. Le refirió los agasajos que había recibido en la Habana y el hecho muy significativo que demuestra la afición recóndita por la tauromaquia que lleva dentro de sí el público cubano, al ser constantemente aplaudido cada vez que es presentado en actos públicos, como en el Frontón Jai-Alai, en la Arena Cristal, en el Cine «Encanto», y en todas partes donde el público reunido advierte su presencia.

El coronel Batista manifestó que sinceramente era simpatizador de las corridas de toros, porque lo consideraba un espectáculo viril y porque, aparte de ello, su establecimiento en Cuba significaría, a su juicio, un poderoso incentivo para el turismo. Y después agregó el Jefe del Ejército:

—Además, el pueblo necesita distraerse... Si tenemos boxeo no veo por qué no hemos de tener también toros. Si este espectáculo ha de ser fuente de ingresos para el comercio, que necesita de inyecciones, debemos establecerlo.

Alguien de los presentes argumentó muy oportunamente de que los Estados Unidos habían restablecido la bebida, contra la opinión de las sociedades moralistas, porque ese país que es práctico, entendió que ello era necesario a su economía nacional y más tarde restableció asimismo las apuestas mutuas, porque también entendieron que convenía a sus intereses. Ni por una cosa ni por otra los Estados Unidos dejan de ser grandes, poderosos y morales. Los que no quieren apostar no apuestan y los que no quieren beber no beben. Si en Cuba se establecieran las corridas nadie iba a obligar a nadie a que asistiera a las corridas. A los que no le gusten que no vayan. Pero que vengan muchos turistas y que Cuba haga su segunda zafra con el turismo. Esto es lo que nos conviene.

Los visitantes fueron obsequiados por el Jefe del Ejército con refresco de guanábana y con café carretero. En este interregno el matador dijo a Batista:

—Prometo a usted que si en invierno vengo a torear a la Habana le dedicaré a usted el primer brindis...

El Jefe del Ejército aceptó sonriente el ofrecimiento y contestó rápido:

—Puede estar seguro de que, cuantas veces mis ocupaciones me lo permitan, asistiré y le aplaudiré. La entrevista terminó con un fuerte apretón de manos. En la antesala aguardaban el Secretario de Hacienda, el Dr. Ramón Zaydín, el Dr. Carlos Manuel de la Cruz y algunas otras personas.

Ya fuera el torero Franglin dijo a los periodistas:

—Ni más ni menos que como lo pinta la prensa americana. Es un hombre que está parado sobre sus propios pies. Sabe lo que tiene entre manos. Es enérgico, inteligente, y simpático...de una simpatía captadora a primera vista.

Julio M. Pérez fué uno de los paladines más esforzados en la lucha contra la tiranía" dijo el Fiscal en su informe contra los asesinos

Quedó ayer concluso para fallo el juicio oral en la causa contra los ex-soldados Nicolás del Valle, R. A. Rodríguez, y Nemesio Rodríguez, por la muerte del joven Julio M. Pérez

En el hemiciclo de la antigua Cámara de Representantes, en el Capitolio Nacional, se escuchó de nuevo ayer la vehemente y documentada palabra del Fiscal del Tribunal Nacional de Sanciones, Dr. Pablo F. Lavín, en la última sesión del juicio oral de la causa por el asesinato del valeroso estudiante revolucionario Julio M. Pérez. El Dr. Lavín interesó tres penas de muerte por fusilamiento.

Con el vehemento y conceptuoso informe del doctor Pablo F. Lavín, Fiscal del Tribunal Nacional de Sanciones, y los de los defensores de los procesados, Dres. Enrique Fuentes Carrillo, Evelio Tabío y Máximo Fernández Tablada, quedó ayer concluso para fallo el juicio oral de la causa seguida a los ex soldados del Ejército Nacional Nicolás F. del Valle, Ricardo Agustín Rodríguez Aparicio y Nemesio Rodríguez Alvarez por la muerte del joven estudiante Julio M. Pérez Rodríguez, que rindió su vida acometido por los agentes de la dictadura, el 22 de diciembre del año 1932, en la casa Máximo Gómez, entre Lincoln y Martí, en Barrio Azul.

Practicadas como habían sido en las sesiones anteriores todas las pruebas, sólo quedaban los antes citados informes, tocando, en primer término, al doctor Lavín emitir el suyo pidiendo una vez más la pena de fusilamiento contra los tres encartados, cosa que ya había hecho al elevar a definitivas sus conclusiones.

El informe del doctor Lavín abarcó no solamente el examen de la prueba testifical desarrollada ante el Tribunal, sino la personalidad de los tres procesados y la del ex sargento Pablo M. Prieto, conocido por Pablo Merino, que no es juzgado ahora por haberse declarado su rebeldía en este proceso, y más que nada al estudio de aquella situación imperante en que las órdenes de exterminio, de sangre y de represión brutal emanadas del Presidente derrocado eran cumplidas ciegamente por ciertos elementos de que disponía.

Al respecto de esto, el doctor Lavín nos hizo anoche las siguientes declaraciones al objeto de evitar torcidas interpretaciones. Dice el Fiscal del Tribunal Nacional de Sanciones:

«Mis palabras exactas durante el juicio oral seguido con motivo de la muerte del joven estudiante Julio Pérez Rodríguez, en lo que se refiere al Ejército, fueron las siguientes:

«Machado sabía escoger sus instrumentos y para ejecutar ciertas órdenes infames seleccionaba en el Ejército a quienes eran capaces de sustituir a la Porra y llevar a cabo infamias análogas a las que hicieron tristemente célebre esa siniestra organización. Me interesa—porque jamás rectifico las opiniones que vierto, pues al expresarlas las tengo maduramente meditadas—, que conste lo cierto que dije: no podía sin cometer injusticia manifiesta, comprender en la deturpación y el anatema a todo el Ejército, cuando en él figuraron en todo tiempo hombres escrupulosamente celosos de su honor, pundonorosos y dignos, no pocos de los cuales fueron víctimas de diversa manera, de las iras y persecuciones del machadato».

No hay que decir que el doctor Lavín se refirió en su informe a determinados individuos que estaban prestos a servirlo y entre esos se encontraban los tres procesados y el ex sargento Prieto, no concibiendo que la defensa del ex soldado del Valle haya planteado le eximente de legítima defensa a su favor, porque aceptarla sería poner a Julio Pérez, estudiante idealista, caballero, revolucionario convencido y luchador por la causa de la Libertad, del Derecho y de la Democracia, en el caso de un enemigo de la paz pública y en igualdad con el «gangster» John Dillinger, a quien se cazó a tiros para lograr la tranquilidad social.

Solicita del Tribunal que recoja la voluntad de la opinión pública cubana, que pide el castigo de los asesinos de Julio Pérez, que representaba los anhelos del pueblo cubano y fué mandado a asesinar por Machado porque se le dijo que atentaría contra su vida y escogió a los que, en su propia finca «Nenita», en Santiago de las Vegas, cuidaban de su persona y estaban identificados con él y por ese medio obtenían premios del Dictador que necesitaba el concurso de esa clase de hombres, en su afán de exterminar las ansias de libertad de una sociedad vejada y esclarecida.

Estima probada la cualificativa de premeditación y la participación directa de del Valle, Rodríguez Aparicia y Rodríguez Alvarez por lo que el Tribunal no puede dudar de sentenciarlos a muerte por fusilamiento como un desagravio para la patria, para la sociedad, para el estudiantado y para la propia Revolución.

«Julio Pérez—dijo—era un hombre bueno, era un conspirador contra el régimen de la maldad y a eso iba a la Clínica del doctor Casuso, donde tanto se luchó por la caída del dictador y Julio Lancís, o Julio Sánchez, el «porrista» que le entregó, apeló a tocar las nobles fibras de su buen corazón ,logrando que fuera a la casa de Barrio Azul con inyecciones para sus hijas enfermas, en combinación con los soldados y el sargento, ansiosos de ganar galones, para ser inmolado de manera despiadada e infame, por medio de una celada vituperable y criminal».

Agrega que el Tribunal no puede aceptar la legítima defensa, además, porque no puede convertirse en verdugo del pueblo, haciendo buena esa tesis en hombres que ya en 1932, en pleno poderío del machadato, habían desatado, con la dirección del dictador, los Cuatro Jinetes del Apocalipsis.

Refuta la tesis de los defensores de que los soldados que ahora se juzgan desconocían qué clase de servicio iban a prestar, porque no es creíble el estimar que para asesinar, como hacía entonces aquel Gobierno, se iba a escoger a hombres que no tuvieran nexo alguno con sus superiores y no pensaran y sintieran como ellos, ya que para esa clase de «empresas» se necesitaban hombres del temple de los procesados, que no tenían escrúpulo en arrebatar la vida a los hombres puros, varones enteros como el malogrado Julio Pérez.

Terminó el doctor Lavín diciendo que así como el inmortal Goethe, a las puertas de la muerte pedía luz, más luz, él pide Justicia, más Justicia para el joven revolucionario inmolado pidiendo al Tribunal que no olvide que después de la Justicia que él—el Tribunal—administra, vendrá la otra Justicia, la Popular, que ha de barrer con los restos de los servidores de la Dictadura y de la Tiranía, que aun viven a la sombra de la Revolución...

EL INFORME DE LOS DEFENSORES

A continuación informaron los defensores, doctores Fuentes Carrillo, Fernández Tablada y Tabío, sucesivamente. El primero alegando la exigencia de legítima defensa en favor de del Valle y los segundos negando la participación de sus patrocinados en la forma que estima el Fiscal. Alegó Fuentes Carrillo que del Valle se vió precisado a disparar al ser acometido a tiros desde la casa ocupada por Pérez, como lo demuestra la herida que sufrió el ex soldado Norberto Rodríguez y de la cual fué asistido en el Hospital Lila Hidalgo, como se ha comprobado documental y testificalmente y mantuvieron sus compañeros de defensa que Rodríguez Aparicio y Rodríguez Alvarez tuvieron que obedecer la orden de su superior, el ex sargento Prieto, que les mandó a que lo acompañaran para un servicio, sin expresarles cuál, orden a la que ningún militar puede negarse, ya que el Código Militar es terminante, pues le impone la ineludible obligación de acatar las disposiciones superiores, sin discutirlas siquiera y mucho menos sin rebelarse.

Es muy posible que hoy se conozca el fallo acordado ya por el Tribunal, que integran los doctores Ricardo R. Duval, Presidente; Enrique de Almagro; Francisco I. Solís; José M. Riera y Carlos M. Piedra.

SEIS FUNCIONARIOS DEL SOVIET DE RUSIA, HAN SIDO CONDENADOS AYER

MOSCU, agosto 13. (WP.)—Informan desde Wjatka que seis funcionarios del trust de alimentos han sido condenados a muerte por haberse comprobado que realizaron robos de artículos de comer en gran escala.

Los estudiantes de Ingeniería estiman que la Universidad debe pedir un fondo de 1 o 2 millones

Están muy agradecidos a la Secretaría de Obras Públicas por los trabajos que ha realizado con sus créditos, pero estiman que la Universidad debe administrar sus propios fondos

«Los alumnos de la Escuela de Ingenieros y Arquitectos, reunidos en asamblea en el aula número 31 del tercer piso del edificio de Ingeniería, eligieron por votación una comisión de tres miembros, integrada por los alumnos: CARLOS CABAL, J. R SAN MARTIN y CAMILO PANERAI, para que estudie ampliamente la proposición presentada por una Comisión anterior, nombrada en la asamblea de 23 de Julio de 1934, proposición que después de debatida quedó aprobada en la forma que a continuación transcribimos íntegramente por tratarse de asuntos que consideramos de interés.

1.—La Universidad es autónoma por una conquista del estudiantado y por ser esta la intención del Decreto de Autonomía Universitaria y de la nueva Ley Constitucional de la República.

2.—La Universidad debe tener sus fondos y administrarlos de por sí para poder mantener su autonomía, y para la posesión de estos fondos no debe ser necesario recurrir a cuestiones legales y aún menos a un Decreto que, si bien situaba fondos para la Universidad, creaba un irritante monopolio a favor de la Compañía Cubana de Cemento «EL MORRO».

Por tanto, la Universidad no puede iniciarse en una vida independiente, teniendo esos fondos este origen.

Por las razones expuestas, la Universidad debe pedir al Estado la situación de uno o dos millones de pesos, según lo que se acuerde, además de la subvención consignada en los presupuestos generales de la nación, destinándose estos fondos a obras y mejoras en la Universidad.

3.—Obras Públicas, con fondos propios de esa Secretaría, no gestionados para la Universidad y con el consentimiento de ésta, puede hacer obras en la Universidad, permitiéndosele acabar las ya iniciadas, demostrándole al Departamento de Construcciones Civiles nuestro agradecimiento por las obras que con sus fondos o sus gestiones se hayan realizado o se realicen.

4—La Universidad ya en plena posesión de sus fondos, no puede ejecutar obras sino de acuerdo con un plan de conjunto, donde se hayan estudiado todas las necesidades del presente y se hayan previsto las del futuro. Este plan se hará en concurso libre y las obras se realizarán de una manera escalonada, según las mayores necesidades.

5—Todas las obras, absolutamente todas, serán sacadas a concurso, no existiendo razones de ninguna índole para no hacerlo así, teniéndose especial cuidado en la manera de nombrar los tribunales, debiéndose tratar por todos conceptos de evitar el personalismo, ya que la Universidad como organismo superior está llamada a dar la pauta y a proteger a sus graduados haciendo posible que ganen los más capacitados.

6—El Ingeniero o Arquitecto graduado de la Universidad de la Habana que obtuviese el concurso, pasará automáticamente a ocupar la dirección de la obra cuyo concurso ganó, debiendo haber una comisión de la Universidad que supervise las obras.

7—Todas las cátedras aportarán sus conocimientos respectivos y de acuerdo con el proyecto harán las memorias, planos y presupuestos y nombrarán el personal necesario entre los alumnos, siendo estos nombramientos poh concurso u oposición.

En los cargos que no requieran oposición se dará preferencia a los alumnos pobres.

Los presupuestos calculados de este modo después de un perfecto estudio, no podrán ser variados sino en un determinado tanto por ciento.

8—Así resuelto el proyecto en planos y especificaciones, el señor Rector y el Consejo Universitario sacarán a subasta las obras, nombrándose un Tribunal de Subasta con el mayor cuidado y adjudicándole la obra al mejor postor, conservando la Universidad la supervisión de las obras en la forma que se determine.

9—Asimismo se pide a la asamblea que nombre una comisión, que con otra designada por el Claustro de Profesores, haga un estudio más profundo sobre el asunto y eleve un informe al Consejo Universitario, para que éste resuelva en definitiva.

tienen carácter de urgencia, según creemos haber demostrado con lo que someramente dejamos expuesto.

LA COMISION DE LA BOLSA HA DICTADO LAS PRIMERAS MEDIDAS EN LOS E. UNIDOS

WASHINGTON, agosto 13. (AP.) La Comisión de la Bolsa ha dictado hoy las primeras disposiciones en virtud de las cuales se exige la inscripción de los valores como preliminar para la enérgica supervisión que se realizará sobre las transacciones bursátiles.

LUIS RIALT ACEPTA LA CARTERA DE ESTADO EN EL GOBIERNO PARAGUAYO

ASUNCION, agosto 13. (AP.)—En los centros bien informados se dice que se ha ofrecido el cargo de ministro de Relaciones Exteriores al expresidente Luis Riart que actualmente desempeña la cartera de Economía, teniéndose entendido que ha aceptado.

Píden los veterinarios que se les permita estudiar Medicina sin necesidad de otro exámen

Un grupo nutrido de los últimos graduados en Veterinaria, que desean estudiar la carrera de Medicina, ha dirigido un escrito al Consejo Universitario solicitando que se les permita ingresar en la misma sin necesidad de hacer un examen previo, teniendo en cuenta que son graduados de la propia Universidad y en una carrera que tiene muchos puntos de contacto.

Los graduados de la Escuela de Pedagogía han presentado una solicitud análoga en lo que se refiere a la Escuela de Filosofía.

El problema obedece a que tanto en la una como en la otra Escuelas de las citadas se puede entrar sin necesidad de haber cusado los estudios del bachillerato, con sólo realizar un examen de ingreso, lo que no sucede con aquellas a las que ahora se trata de ingresar.

De estos asuntos conocerá el Consejo Universitario en una de sus próximas sesiones.

LOS PROFESORES DE LA FACULTAD DE DERECHO DEBEN HABER ENTREGADO YA TODAS LAS NOTAS PENDIENTES

Por acuerdo adoptado en la última reunión celebrada por el Consejo de la Facultad de Derecho, todos los profesores de la misma deberán haber entregado en el decanato las notas finales de los exámenes realizados.

El plazo concedido para hacerlo así finalizaba el día 12 de los corrientes.

Suspende el Consejo Universitario todos los términos sobre el plazo de matrícula, comienzo del curso y de los exámenes extraordinarios

No se determinarán hasta que se aprueben los Estatutos y se termine la reorganización. Existe la impresión de que el curso no comenzará hasta entrado Octubre. Plan de oposiciones

En horas del mediodía de ayer se reunió el Consejo Universitario, a pesar de ser día festivo, con el fín de tratar de los numerosos asuntos de importancia que tiene pendientes, entre el que se encuentra el de la depuración académica del profesorado, que está recibiendo especial atención.

La sesión celebrada en el día de ayer fué dedicada especialmente a este asunto, sobre el que ya se encuentran redactadas seis extensas cuartillas acerca de la reglamentación y requisitos que se exigirán para cubrir la cátedras de los profesores señaldos por el alumnado y las de todos aquellos que no las hayan adquirido por oposición.

El procedimiento no se encuentra, sin embargo, ultimado y el Consejo ha determinado, en consecuencia, guardar reserva sobre él.

En la reunión de ayer tomó además, dicho organismo el acuerdo de suspender todo los términos sobre el plazo de matrícula, comienzo de curso y exámenes extraordinarios hasta que se aprueben los nuevos estatutos y se termine la reorganización del Alma Mater.

Esta resolución no significa que se pierda el derecho a los exámenes extraordinarios, sino que la fecha de realización de estos se fijará en otra oportunidad, al igual que la de la apertura de la matrícula y el inicio del nuevo curso.

Sobre este particular, no obstante, podemos adelantar que existe la impresión de que no se efectuará hasta ya entrado el mes de octubre, por lo menos, ya que la ingente tarea que están realizando el doctor José Antonio Presno y los demás miembros del Consejo Universitario para encarrilar la maquinaria del Alma Mater por el camino de la normalidad más absoluta llevará aún algún tiempo.

Entre los otros acuerdos adoptados figura el de designar una comisión, integrada por los doctores Guerra López, Angel Aballí, Manuel Lozano, Aureliano Sánchez Arango y Heraclio Lorenzo, para que proceda al estudio del proyecto de estatutos redactado y rinda un amplio informe.

También se determinó, por último, encargar a los decanos de las distintas facultades de llevar al seno de las mismas la revisión de los planes de estudios de las diversas escuelas, para poder adaptar convenientemente en difinitiva los estatutos y hacer una labor verdaderamente sólida.

Dos aviones llevan medicinas a Puerto Padre y a Morón

Con vista de la huelga de Comunicaciones, Sanidad usa esa vía, que es más rápida

Con el fin de resolver un serio conflicto, el del envío de medicinas al interior de la República, el doctor Rafael Lorié, Director de Sanidad, concurrió ayer a su Despacho pues tenía noticias de que los médicos que combaten el paludismo en Puerto Padre y Morón, se encontraban sin material para continuar dicha campaña.

La Secretaría de Sanidad se encuentra sin medios de comunicación oficial para la remisión de los paquetes de medicinas con motivo de la huelga decretada desde hace 72 horas por los empleados de Correos y Telegrafos. Con tal motivo el doctor Lorié celebró una entrevista con el Jefe del Material, señor Benito Aranguren, acordando solicitar de la Administración de la Compañía Nacional Cubana de Aviación (Pan-American Airways) proporcionase la manera de enviar por avión-correo los referidos medicamentos, al menos a los lugares donde son más necesarios en estos momentos. Los Oficiales de la Pan American accedieron gustosos a las demandas humanitarias de las autoridades sanitarias.

Horas después, a las doce del día de ayer, en dos aviones de la referida empresa, salieron para Puerto Padre y Morón grandes cantidades de quinina y otras medicinas, las cuales llegaron ayer mismo a su destino.

En espera del Tratado, sigue paralizado el intercambio de comercio entre EE. UU. y Cuba

Se ha detenido el aumento de las recaudaciones aduanales. El Gobierno es el responsable de que esta situación continúe. La Hacienda Pública no puede ser mera oficina recaudadora

Alarmado con la demora que sufre el Tratado de Reciprocidad con los Estados Unidos, el Instituto Cubano para la Estabilización del Azúcar ha dado el toque de alarma, y a su clarinada los sectores económicos responden, como siempre.

Es para muchos incomprensible la paralización, cuando en las propias esferas semioficiales en la Habana y en Washington se daban por terminadas las negociaciones, zanjadas las diferencias y fijadas las concesiones recíprocas, y se anunciaban fechas para la concertación del Convenio Comercial que tan conveniente es, en todos sentidos, para ambas naciones.

Cuba ha sido seria y correcta, como lo es siempre nuestra Cancillería, manteniendo el secreto sobre los términos del Tratado: pero esa conducta ha servido para que nuestra fecunda imaginación tropical, alentada en este caso por nuestras pasiones políticas, atribuya a causas más o menos tendenciosas o conectadas con determinados actos gubernamentales la demora que ya, retóricamente, se califica de **incapace**.

No hemos intentado descorrer el velo para averiguar si existe o no motivo de alarma, y hasta hemos de confesar que si pudiéramos hacerlo no lo haríamos: pero es indudable que la República sufre un colapso, que el daño que se produce es indudable y que existe el deber de poner término, tan rápidamente como sea posible, a este período de indecisión.

No queremos atribuir el hecho que comentamos a influencias de elementos comerciales que lucran con el status arancelario actual, tal vez si con infracción de ciertas prescripciones sanitarias, porque deseamos mantener nuestra confianza, mientras continúen siendo merecedores de ella, en los cubanos que intervienen en estas materias en las que entran en juego cuantiosos intereses.

Cerca de seis meses laboramos con un núcleo incansable de representativos de las clases económicas en los trabajos preparatorios para el mejoramiento de nuestras relaciones comerciales con los Estados Unidos, previendo que la revisión del Tratado tenía fatalmente que venir, tan fatalmente como el cambio de la política económica exterior del Gobierno Americano. Hemos de confesar que de aquellos trabajos obtuvimos el convencimiento pleno de que la aplicación del principio **do ut des** requería extraordinario tacto y no pequeña habilidad, no precisamente porque Cuba, sin duda alguna, forzada por la necesidad, había iniciado en firme el fecundo y provechoso camino de la diversificación de sus productos no obstante la carencia de órganos económicas adecuados, sino porque al amparo de un proteccionismo lleno de doblez y engaño se habían creado intereses inadecuados que no podían continuar siendo protegidos, junto con otros que mantenían una explotación indebida del público consumidor.

Presumimos que al nombrar nuestro Gobierno recientemente una Comisión integrada por tres Secretarios de Despacho, se evidenciaba que las negociaciones habían terminado en cuanto a los derechos arancelarios recíprocos, y se entraba ya en la redacción de las claúsulas generales del Tratado.

Parece, sin embargo, que nuestra presunción puede haber sido equivocada porque la redacción de esas claúsulas, después de la experiencia mutua de las altas partes contratantes, no ofrece graves dificultades, como tampoco las tienen las previsiones para las modificaciones futuras del arancel, como facultad libérrima de las Naciones, mientras no se altere el margen económico de protección recíproca.

Como quiera que ello sea, es indudable que si el Gobierno actúa conscientemente en el problema, como es creíble, ha de comprender que cualquiera que sea la gravedad de la causa de la demora, no puede serlo tanto como el daño que se está causando a toda la economía nacional.

En cuanto a los Hacendados atañe, la exposición del Instituto es claramente explícita y contundente; pero no es ese el único mal con ser muy grande y de extraordinarias repercusiones.

Las mercancías que se agotan o están próximas a ser agotadas por el consumo, no son renovadas, o lo son en mínimas proporciones, según la frase gráfica **«de las manos a la boca»** porque al presumirse que han de ser muchos los productos afectados por el nuevo Tratado que lleva como norma el incremento del comercio entre ambos países, todos esperan disfrutar de las nuevas posibles ventajas.

Esta paralización, que para nadie es un misterio, tiene que haber llegado a conocimiento de los hombres representativos del Gobierno, a quienes, si tal vez personalmente no les afecta, políticamente les interesa.

El mismo estancamiento se ha notado en las rentas de Aduana que detienen su curso ascendente como consecuencia de aquella paralización, y el movimiento comercial que es la vida de la Nación siente el marasmo de una situación de espera, cuya prolongación toma los caracteres de la angustia.

En la aceleración de ese movimiento comercial le va a la Patria la vida, sin exageración alguna. El Gobierno es el principal interesado en mantenerlo y en remover todos los obstáculos que tiendan a una paralización aunque sea momentánea.

Por esa razón, nuestros hombres observadores, que sienten las palpitaciones de la vida nacional en sus complejas y variadas manifestaciones y no ignoran que lo económico es la esencia vital de toda política, no alcanzan a comprender qué razón tan poderosa pueda existir que nuble el juicio e impida pensar que la Hacienda Pública bien ordenada no puede limitarse a ser una mera oficina recaudadora, como sabe muy bien nuestro docto Secretario de Hacienda.

R. J. Martínez.

UN NUEVO DIARIO SE EDITARA EN P. DEL RIO

Se nos informa que en los primeros días del próximo mes de septiembre saldrá a la luz pública, en la capital pinareña, un importante diario informativo: «Diario de Occidente», el cual se editará bajo la dirección técnica de los compañeros en la prensa, Sres. Vicente Castro Valdés y Arturo de Madariaga.

«Diario de Occidente»—se nos dice—será un esforzado defensor de los intereses de la región vueltabajera y un magnífico exponente del progreso y de la cultura de dicha provincia.

EL PRESIDENTE JUSTO HA REGRESADO DE SU EXCURSION AL INTERIOR

BUENOS AIRES, agosto 13. (AP.) El Presidente Justo ha regresado a esta capital después de una excursión de siete días por el interior del país, durante la cual visitó las provincias y territorios del Norte.

F.C.D. 2016

"El" estómago
es el manantial
de alegría de la vida"
*
Cuídelo usted,
con una buena alimentación
y algunas cucharadas de
DIGESTÓNICO
del Dr. Vicente
VENTA EN FARMACIAS

SIN FIJAR AUN EL PRECIO DE MEDICINAS QUE ES OBLIGATORIO

Hasta el momento parece que ha de demorar algunas semanas más, quizás meses, todo cuanto se relaciona con la fijación de precio a las medicinas, pues ni la Asociación Nacional Farmacéutica, ni la Secretaría de Sanidad, han dicho una palabra sobre el particular, no obstante haber ya transcurrido algún tiempo del Decreto-Ley dictado por el entonces Presidente de la República, doctor Grau San Martín que disponía tal cosa, Decreto-Ley que está en vigor.

Por su parte la Inspección General de Farmacia ha declarado a los periodistas no haberse fijado aún el precio a las medicinas por no estar impresos todavía los sellos que han de colocarse en los frascos. Las listas de precios debieron de haberse fijado el 31 de diciembre del pasado año y hasta el momento, como dejamos dicho al comienzo, nada se ha hecho y los productos continúan aumentando de precio.

USE MATA-MOSQUITO
KATOL
y dormirá tranquilo, cómodo y sin calor.
AGENCIA:
EL SOL NACIENTE
Obispo 80.

FARMACIA
DROGUERIA
DE
"JOHNSON"
DE TURNO LOS LUNES
Obispo No. 30 TELEFONO-A-2129.

LA MAYOR
35 EDIFICIOS
700 EMPLEADOS
SARRÁ
DROGUERIA
A-8026 A-3641
ABIERTA TODOS LOS DIAS
TODA LA NOCHE LOS MARTES

FARMACIAS de turno hoy

MARTES

Tte Rey 41 A-8026 A-3641	A-1106
Monea 59	M-4170
Salud y Gervasio	M-5410
Consulado y Colón M-4640	A-4048
San Miguel y Lealtad . .	U-6743
Aguila y Barcelona . .	M-5510
San José 122	U-2507
Ave. de Menical 113 . ..	U-6666
Tejadillo 38	M-5272
Aguila 180	M-5353
Gral. Aguirre 1	M-5557
Concordia y Oquendo ..	U-6841
Infanta y Concordia ..	U-7070
Máximo Gómez 485	M-4128
Ruiz de Luzuriaga 129 ..	M-5249
Compostela 163	M-8821
Avenida de la Independencia y Oquendo ..	U-6380
Bolívar y Muriq. M-5229	M-1229
A de la Rep. 203 M-4268	A-7578
Corrales y Cienfuegos ..	M-4819
Manrique y Lagunas ..	M-4231
Máximo Gómez 172	M-5992
Príncipe 19	U-7097
San Nicolás y Rayo ..	A-8188
Infanta y Estrella	U4000
Ave. de la Rep. 217 ..	U-6815
Escobar y Virtudes	M-5020

VEDADO

17 No. 58, entre J e I ..	F-6092
Zapata y E	F-6007
Calzada y 10	F-6262
17 No. 453, entre 8 y 10	F-6193
23 No. 381, entre 2 y 4	F-6127

VIBORA

Tejar 16, Rpo. Lawton ..	X-2318
10 de Octubre 600	I-7581
San Francisco y Lawton	X-2316
10 de Octubre esquina a Chapie I-7289	I-7700
Sta Catalina y Luz Caballero	I-7474
Carrera de Managua y Valiente	I-5342
Gertrudis y Tercera ..	X-2777

JESUS DEL MONTE Y SANTOS SUAREZ

10 de Octubre 231	X-2247
10 de Octubre y Santa Emilia I-4473	I-7565
San Leonardo y Flores ..	I-7466

LUYANO

Calle 11 y E. de Cárdenas	X-2525

CERRO

Churruca 10	I-7440
Cerro esq a Patria A-6136	M-5136

NOTA: Esta farmacia deberá prestar servicio público todo el día y toda la noche de los domingos, días festivos y duelo nacional siguientes: Febrero 11; Marzo 25; Mayo 6; Junio 17; Julio 29; Septiembre 9; Octubre 21; Diciembre 8; Diciembre 25.

HABANERAS

LA MODA ACTUAL

Hay un nuevo escote para las espaldas que ofrece el efecto de desnudez completa a pesar de llevar un panel de corte circular que cae por el medio de la espalda en forma de cuello estrecho y que es lo que sostiene unido a la parte anterior. La falda está abierta en dos lugares por detrás, para dejar asomar la pierna al caminar. Es un modelo de **Patou** en que ha puesto ese detalle original en vista de la aceptación que ha tenido dicha moda.

Algunos trajes **imprimée** tienen fruncidos en forma de **jabots** y cuellos de organdía o alguna clase de capita. Lo más nuevo es un cuello ancho en forma de capa cosido al traje así como el **chiffón** azul oscuro que es el perenne favorito que llega en adornos redondos de organza bordeando el escote.

Fuera de aquí hay una gran diferencia en los trajes que se usan de mañana, **sports** y tarde, pero nosotras que utilizamos tanto el vestido de **sport** para todo, debemos ocuparnos en tener variedad de ellos con distintos detalles en los cuellos y puños que son las partes que más sobresalen. Los cuellitos de lencería resultarán siempre finos y prácticos así como los de piqué o encaje.

DEBERES SOCIALES

Para saber comportarse en sociedad no basta contar con los medios para ofrecer fiestas y poder asistir a ellas, se necesitan también otras condiciones como las de servir una mesa, corresponder atenciones y mil detalles.

Con ese fin, daré a conocer en esta sección, costumbres, que seguramente interesarán a mis lectoras, pues, si bien la mayor parte de ellas las conocen, no todas las practican.

Un pueblo se conoce por el comportamiento de sus individuos; si éstos son finos y correctos, darán mucho que decir en favor de su cultura y educación.

Nosotros, que estamos siempre copiando del extranjero, sus modas, sus deportes, sus leyes, debíamos copiar también, sus reglas de sociedad.

Debemos cumplir con los deberes que ella nos impone, aunque a veces nos resulte molesto.

Todas las madres están en el deber de obligar a sus hijas a corresponder a las atenciones merecidas, saludar y agradecer, cuando se dirigen a ellas, no permitir que usen ese aire displicente como si todo se lo mereciesen.

Esto no es orgullo, es falta de educación.

Si cuando comenzaran a conocer el mundo la madre las obligara a ser amables y finas, aún con las personas de inferior nivel social, no se creerían superiores, ni harían el ridículo pretendiendo no reconocer a las personas que están fuera de **su grupo**.

Nada luce mejor que la naturalidad, acompañada de una buena educación y recordar siempre, que el ser amable, es prueba evidente de personas finas.

Los reyes que se han hecho más simpáticos al mundo entero, son aquellos, que por su democracia, no hacían ver a su pueblo su poder.

Imitemos a los que han dejado estelas de simpatías y no nos llevemos de prejuicios equivocados, que restan amigos.

¡IMPOSIBLE!

Imposible! no puede su dulzura
Retratar mi pincel, ni hallo colores
que coloren y adornen mis amores,
Ni contornos que pinten su figura.

Está clara, perfecta, dulce y pura
En mi mente su imagen entre flores
y no hay voces, suspiros, ni rumores,
Que remeden su acento y su ternura.

El no existe ¡hay de mi! sobre la tierra
Y aunque la luz de mi razón reclamo,
En mí vive este amor, y me da guerra.

Mi consuelo, mi bien, así le llamo;
Una heroica lealtad mi pecho encierra,
y un ardor, un suspiro es lo que amo.

Lucía Molina.

RECETAS DE COCINA

Un buen cutis representa el mayor atractivo que toda mujer puede tener. Así pues, el mayor deseo de todas debe ser procurar obtenerlo y si lo tienen, conservarlo.

Para evitar que el rostro se estropee y que las arrugas acudan temprano, deben evitarse los productos que no son suficientemente recomendables.

Los que fabrican en los laboratorios **Krank** están tan acreditados que son los preferidos de las mujeres que saben cuidarse.

Los conocidos **Polvos Krank** que se venden en todas las mejores droguerías y tiendas de modas, se recomiendan por sí solos, habiendo ocho tonos de colores que favorecen a todos los tipos.

MENU DEL DIA

Almuerzo	Comida
Cantaloup.	Grape fruit.
Huevos guisados.	Crema de tomates.
Croquetas de bacalao.	Empanaditas de sardinas.
Fricasé de pollo.	Pollo a la Mascota.
Ensalada de tomates.	Ensalada de lechugas.
Crema de leche.	Dulce de fruta bomba.

RECETAS DE COCINA

Atún a la Milanesa

Se emplea el atún que viene en latas, sacándole el agua que trae y poniéndole en pedazos en una fuente con aceite, ajos, cebollas, laurel, perejil, pimienta y sal si la necesita, dándole vueltas para que coja el adobo. Se pasa por la parrilla a fuego lento, remojándolo en el adobo. Cuando esté asado se echa en una salsa de champignons, vino tinto, un poco de caldo, el aceite del adobo y se le añade un poco de harina de Castilla dejándolo cocinar un rato, sirviéndolo con la salsa por encima.

M. R. de FONTANILLS.

TRASLADO DE LOS RESTOS DE EMILIANO MACHADO. DE GIBARA A ESTA CAPITAL

Habiendo acordado la Legión de Expedicionarios de Gibara, el traslado de los restos del heroico y valiente Nacionalista, miliano Machado Llanes, caído enel combate que tuvo efecto en la toma y defensa de la captura de Gibara; por las fuerzas expedicionarias de las que él formaba parte, la Asociación de Contratistas del Estado, de la cual era socio fundador el indomable opositicionista acordó enviar una comisión compuesta de los asociados señores Pedro Navarro, José Alvarez, Pablo Delgado, Rufino Machado, José R. Villar y Eusebio Soriano, amigos que unidos al valeroso compañero, lucharon contra la tiranía, para que formen parte de la peregrinación que ha de conducir sus restos a esta ciudad, para ser enterrados en el Cementerio de Colón.

Al propio tiempo acordó ofrendar una hermosa corona de flores naturales, visitar a las Autoridades, invitándolas al piadoso acto, especialmente al Honorable Presidente de la República, coronel Carlos Mendieta, de quienera íntimo amigo y ferviente admirador, y al señor Secretario de Obras Públicas, señor Daniel Compte. Así mismo pasarle una atenta comunicación contentiva de estos acuerdos a su inseparable amigo, el glorioso y querido Gobernador de Santa Clara, Coronel Gabino Gálvez.

Protesta de la Liga Nacional deTrabajadores

No está conforme con que sean repetido los procedimientos del extinto régimen de G. Machado

Anoche nos visitó una comisión de la Liga Nacional de Trabajadores, la que nos rogó la inserción de un escrito, el que sintetizamos, por imposición del espacio de que disponemos. Dice dicho escrito, que la Liga Nacional de Trabajadores, representando una parte de la opinión pública, no puede permanecer indiferente ante los lamentables acontecimientos que vienen sucediéndose en estos instantes de incertidumbre para la Patria, los que de continuar, eclipsarán el concepto de civilidad que tenemos como pueblo libre y soberano en el concerto de las naciones.

Que la Liga Nacional de Trabajadores protesta por los actos realizados contra elementos de gran historia revolucionaria, que por su condición de tales, el Gobierno está obligado a no seguir con ellos los procedimientos de encarcelación e incomunicación, que eran cosa corriente en el régimen machadista; que el pueblo que sufrió presionado años de reacción y una dictadura tiránica y sanguinaria, no soportará el yugo de una política a la usanza de los antiguos muñidores, por haber despertado de su letargo el 4 de septiembre, demostrando sus ansias de amor a la libertad y a la democracia ciudadana.

Termina manifestando que la Liga Nacional de Trabajadores, propone al Gobierno del coronel Mendieta, que sea formado un Tribunal de Urgencia en forma de jurado, que podría ser integrado por tres miembros de cada entidad que representen la actividad nacional en todas sus fases, para juzgar con imparcialidad los casos que se presenten de alteración del orden público y de esta manera demostrar a la opinión pública la imparcialidad en estos procedimientos.

Suscriben el citado escrito los Jefes de Distrito de la Liga Nacional de Trabajadores, E. Bringuier, Lorenzo López Luna; Manuel Rodríguez Pagés; comandant Angel F. Mora; Guillermo Espín y Federico Pérez.

CRUCIGRAMA

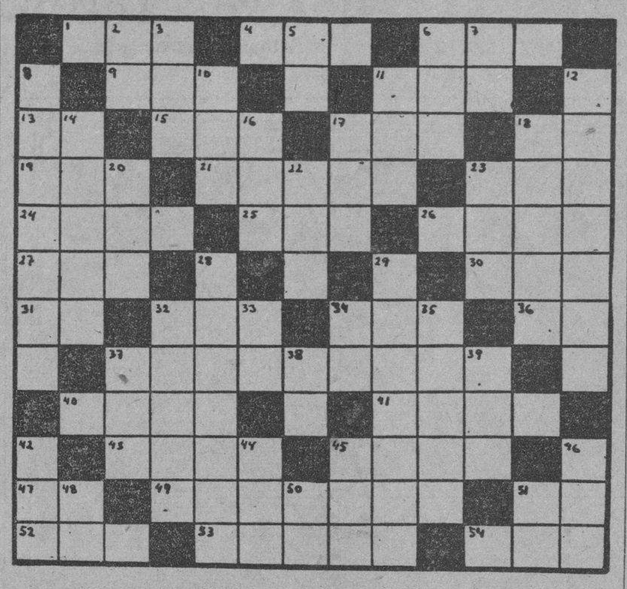

HORIZONTALES

1.—Hogar.
4.—Hombre despreciable.
6.—Nombre de letra.
9.—Templo en el Japón.
11.—Reza.
13.—Naipe.
16.—Composición poética.
17.—Cólera.
18.—Nota musical.
19.—Conjunto de aguas.
21.—Instrumento de agricultura.
23.—Otorgar.
24.—Consonante (pl.)
25.—Dueña.
26.—Edificio propio para ser habitado.
27.—Nivel.
30.—Río de Galicia.
31.—Organización revolucionaria.
32.—Igual al 7.
34.—Rey de los suevos, hijo y sucesor de Teodomiro.
36.—Sociedad anónima.
37.—Que tima (p..)
40.—Mujer de calidad distinguida.
41.—Agarradera.
43.—Pieza principal de la casa (pl.)
45.—Recen.
47.—Artículo.
49.—Tiempo del verbo remar.
51.—Escuché.
52.—Vocal (pl.)
53.—Pieza principal de la casa pl.)

VERTICALES

2.—Antes meridiano.
3.—Corriente de agua dulce.
5.—Contracción.
6.—Epoca.
7.—Sílaba que repetida resulta un apodo familiar.
8.—Que alquila camas (pl).
10.—Nombre femenino.
11.—Metal.
13.—Tiempo del verbo mirar.
14.—Echar más sal que la necesaria.
16.—Altar.
17.—Acto de moverse o de marcharse desde el lugar que se está habitualmente a otro más o menos distante.
18.—Harina incorporada con agua u otro líquido (pl.)
20.—Cabeza de ganado.
22.—Dueño.
23.—Donas.
28.—Parte o división de alguna cosa con dependencia de ella (pl.)
29.—Tiempo del verbo tirar.
32.—Componer versos.
33.—Sociedad anónima.
34.—Sílaba que repetida resulta el nombre del dios de la locura.
35.—Cabeza de ganado (pl.)
37.—Especie de bigorneta.
38.—Nota musical.
39.—Apócope de santo.
42.—Delincuente.
44.—Dueña.
45.—Reza.
46.—Pariente.
48.—Variante.
50.—Igual al 5.
51.—Pronombre.

Solución al Crucigrama anterior

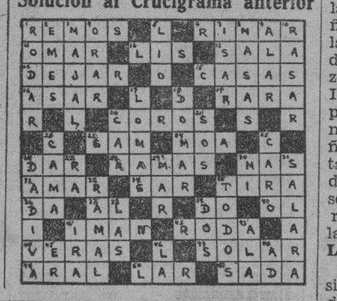

Inventos, Innovaciones y Curiosidades

Se han diseñado unas lámparas eléctricas para mesas de noche, que permite calentar pequeñas cantidades de agua.

En Hangchow, localidad de la República China, se ha establecido una moderna escuela de aviación, con 15 instructores extranjeros.

Un hotel de la ciudad de Londres tiene instalada una piscina de goma impermeable en la azotea para que la puedan usar sus huéspedes cuando la temperatura es calurosa.

Ultimamente se han diseñado unos molinillos para mesas de desayuno, que convierten los granos de trigo, al momento, en un preparado listo para ser ingerido.

Un ferrocarril suizo tiene contruído un puente que se puede plegar en invierno para protegerlo de las avalanchas.

Turquía dispone de 44 cinematógrafos equipados para la reproducción de películas sonoras. Los aparatos que se utilizan en diez de los mismos son de procedencia americana.

Se ha diseñado un nuevo vehículo para muchachos que se puede convertir, variando la posición de las ruedas, en un biciclo o triciclo.

Los científicos del Instituto de Tecnología de Berlín han tomado la palabra «phon» como una unidad de medida para los sonidos.

DON JESUS GANDARILLAS

Ha ingresado en la casa de salud de la Asociación de Dependientes, en el pabellón «Pérez-Pérez», el señor don Jesús Gandarillas, Vicepresidente Primero de la misma, y Presidente de la Sección de Beneficencia.

Es de estimar que el estimado amigo, señor Gandarillas, se restablezca muy pronto.

Hacemos votos porque así sea, enviándole desde aquí nuestro saludo afectuoso.

MUCHAS FACILIDADES PARA LOS NUEVOS ASOCIADOS DE «NUESTRA SRA DEL PILAR»

Tenemos noticias de que en proyecto presentado por los Dres. V. García, Corbera, Segurola y Peñalver, a la Junta Directiva de «Nuestra Señora del Pilar», hay una serie de beneficios para los socios actuales y para los que se inscriban en la misma antes del día 1 del próximo mes de Septiembre, fecha en que se celebra el segundo aniversario de la fundación de esta sociedad. Igualmente nos hemos enterado de que dicho proyecto será discutido en junta extraordinaria el día 15 del corriente, por la Directiva de esta sociedad, y que en dicha junta se acordará concederle un título de honor al socio que mayor número de inscripciones haga en «Nuestra Señora del Pilar» en el presente mes. Por último se tratará en dicha junta concederle mayor amplitud de derechos a todo el que sea socio de «Nuestra Señora del Pilar» al cumplir ésta su segundo aniversario, o sea el 1 de Septiembre próximo.

GRAN DEMANDA DE BILLETES PARA LA REGIA EXCURSION LUARQUESA A VARADERO

Nuevamente nos ha informado el señor Juan Gómez, Vicepresidente del «Club Luarqués» y máximo organizador de la excursión a la Playa de Varadero que se señala para el domingo diecinueve de agosto, acerca del creciente entusiasmo que se advierte para disfrutar de la misma, y que se evidencia mediante la demanda constante de billetes cuyo bajo precio permite trasladarse en esa fecha a la Playa Azul sin que para ello sea necesario hacer gran desembolso.

El Comité Femenino, que patrocina tan sugestiva fiesta, viene prestando su cooperación muy valiosa, distinguiéndose al frente del mismo la señora Esther García de Rey, quien tiene como vice a la señorita Delia Carratalá, siendo secretaria la señorita Nena González.

Aquellos excursionistas que lo deseen podrán ir provistos de almuerzo. Además, en el Club Náutico de Varadero, se ofrece un menú especial a precios corrientes.

Durante el trayecto, la orquesta de Marcelino González ejecutará las piezas más en boga y lo propio ha de hacer al celebrarse la matinée, en los espaciosos salones de esa tan prestigiosa sociedad de Varadero.

Advertimos a los interesados en tomar parte en la excursión que aún no hayan solicitado los billetes, que deben hacerlo cuanto antes, toda vez que el número de los mismos es limitado, pues sólo se expedirán de acuerdo con los coches de primera clase de que se disponga. Las solicitudes deben hacerse en la sastrería y camisería de los señores Castrillón y Hermano, de O'Reilly 95, y en el café-taberna del Centro Asturiano.

A las seis en punto de la mañana del próximo domingo partirá el tren excursionista de la Estación Terminal, con objeto de llegar a Varadero a hora oportuna, a fin de que antes del almuerzo pueda disfrutarse de las delicias del baño.

SUSCRIBASE Y ANUNCIESE EN EL «DIARIO DE LA MARINA»

SOCIEDADES ESPAÑOLAS

JUNTAS PARA HOY

CENTRO ASTURIANO: Junta por la tarde, a las 5, de la Comisión de Asistencia a la Mujer y de la Sección de Intereses Materiales.

Y por la noche, a las ocho y media, junta de Recreo y Adorno, Inmigración, Delegaciones, Enseñanza y Estadística.

CLUB ALLANDES: Junta muy importante de la Directiva a las media de la noche en los salones del Palacio del Centro Asturiano.

CLUB LUARQUES: Junta de la Sección de Propaganda a las nueve de la noche en el Centro Asturiano, para ultimar los detalles de la formidable excursión que dicha sociedad llevará a cabo el día 19 a la Playa de Varadero.

Hermosa fué la fiesta de los de Coaña

A pesar de que se generalizó la idea de no celebrar fiestas el día 12, en primer lugar debido a la orden dictada por la Secretaría de Gobernación, y en segundo por temor a que hubiese cualquier incidente lamentable, la prestigiosa sociedad astur «Naturales del Concejo de Coaña», se fué de romería a los jardines de la cervecería «La Tropical». El Mamoncillo abuelo sirvió de marco a tan simpática fiesta, en la que estuvo presente lo más selecto de Coaña y sus contornos. En este caso se anotaron un éxito rotundo los organizadores de dicho acto, nuestros estimados amigos José Carvajal Francisco Méndez Mori, Alejandro Castrillón, Juan Pérez y José Méndez.

PRESIDENCIA DEL ACTO

En la mesa de distinción tomaron asiento el bien querido presidente social, señor José María Pérez Gayol, teniendo a su derecha a su encantadora hija Clarita. Les acompañaban las graciosas señoritas Delfina Domenech y Nena González; el vicepresidente social señor Agustín Pérez Méndez y señora Mercedita Lorenzo y su hija; el vicepresidetne, señor Agapito García y señora; por la sociedad Concejo de Navia, el señor Eloy Díaz; el vicepresidente de la Unión de Naturales del Concejo del Franco, señor José Acevedo González, y el tesorero, señor Jesús Iglesias; por la Agrupación Castropol, el vicepresidente señor José Manuel Gayol y el vicepresidente, señor Belarmino Fernández; el contador de los coañeses, señor Alejandro Castrillón; secretario, señor José Carvajal; y el señor Manuel Pérez Tarano, en representación de la empresa «La Tropical».

LA CONCURRENCIA FEMENINA

Con la cooperación de nuestro simpático y buen amigo, señor Méndez- Mori, anotamos algunos nombres de las damas y damitas que realzaban ese acto con su presencia.

Figuraban entre ellas; Balbina Fernández de Méndez-Mori; Manuela González; Evangelina Fernández; Mary Seco; Sarita Seco; Palmira Méndez; Rudesinda Pérez; Josefina Callado; Anita Méndez; Caridad Méndez, Brígida Cardoso; Adelina Otero; Regina Alvarez.

LOS DOS HIMNOS

La orquesta del profesor Parada, al iniciarse el acto interpretó los himnos de las dos repúblicas: de la cubana y de la española.

La animación era cada vez mayor, y la charla entre los comensales se hacía interesantísima.

LOS BRINDIS

A la terminación del almuerzo, el contador social, señor Alejandro Castrillón, pronunció elocuentes palabras. Comenzó agradeciendo la asistencia al acto a la representación de sociedades hermanas, refiriéndose después a la labor que desarrollan aquí las colectividades hispanas, en las que se hallan unidos cubanos y españoles en el firme deseo de hacerlas cada vez más prósperas para que puedan llenar su cometido a satisfacción.

Continuó diciendo que después de dos años consecutivos, los miembros de la Directiva no se han separado del deber de auxiliar a todos aquellos coañeses que han solicitado el concurso de la sociedad, debido a hallarse enfermos y sin recursos, habiéndose ayudado en todo momento al caído, sin que por ello se haya parado el desenvolvimiento de los socios y de sus familias, que fuera también de remembración para la patria lejana y no por ello menos querida.

Dedicó justos elogios al presidente social y a su Directiva, consolidara de consagrar un día al derando que esa espléndida jira traía recuerdos muy gratos a los coañeses de las fiestas del Carmen y el Rosario, de las de San Damián y otras en las que acostumbran reunirse bajo los castaños, a la orilla del río, como se hallaban en esos momentos agrupados bajo el Mamoncillo.

Y finalizó su discurso el señor Castrillón con elogiosas frases dedicadas a los cronistas de sociedades españolas, atendiendo a la labor de enaltecimiento para España y para Cuba que realizan en beneficio tanto de las grandes como de las pequeñas sociedades.

EL SR. MANUEL PEREZ TARANO

Invitado a hablar el distinguido astur, señor Manuel Pérez Tarano perteneciente a la empresa «La Tropical», que representaba, se dispuso a complacer a sus buenos amigos de Coaña.

Se felicitó de haber asistido a una fiesta como esa en la que todo era esplendidez y alegría y felicitó a los coañeses porque saben mantener vivo el entusiasmo para rememorar la patria chica, olvidando todas las dificultades que se presentan un día señalado para confraternizar y para robustecer los lazos que les unen.

Demostró su admiración hacia la comisión organizadora por lo bien que supo llenar su cometido, aplaudiendo a las demás colectividades que también saben poner todo su entusiasmo en la labor que se las confía para que resulte eficiente y contribuya a proporcionar satisfactorios éxitos a las entidades a que pertenecen.

Hizo votos porque perdure esa sana costumbre de los asturianos y de los de las demás regiones de España, que consiste en reunirse para recordar las fiestas del patrón.

Dedicó palabras, que agradecemos, para referirse a los cronistas de sociedades españolas y de modo especial a nuestro entrañable Don Fernando Rivero, haciendo votos porque se restablezca cuanto antes de la dolencia que le tiene retenido en la quinta «Covadonga»», donde recibe atención esmeradísima.

Y brindó por Cuba y por España.

El señor Pérez Tárano fué muy aplaudido.

EL BAILE

Al terminar el almuerzo se inició la matinée, durante la cual mucho lucía la gallarda representación femenina, prolongándose hasta hora avanzada de la tarde.

Quedamos, pues, en que la «xente» de Coaña ha triunfado como siempre, en toda la línea. Reciba por ello nuestra más efusiva felicitación.

La Exposición Industrial del C. Asturiano se anota nuevos éxito

El concurso de inscripciones que tiene como principal atractivo la exposición industrial, en la que los regalos son efectivos en el momento en que se inscriben los socios y éstos abonan sus cuotas sociales, está dando los frutos esperados y apetecidos.

Numerosas son las inscripciones que se realizan a diario; numerosos son los socios que acuden a la exposición para ver los objetos que pudieran hacerles falta y hacen cantidades de socios que representan esos objetos.

Por eso la Sección de Propaganda es una buena avanzada de la lista social, es el atalaya vigilante de las necesidades de la Institución con la que tan compenetrada se encuentra.

Y así se da el raro privilegio de que a pesar de lo incierto de los tiempos, de la perdurabilidad de la crisis, se hayan obtenido 491 asociados en los días laborables que van presente mes de Agosto.

Cifra que demuestra la calidad la cantidad de trabajos que se lizan para la captación de nú núcleos sociales.

Y es que todo es hacedero cu se trata de Instituciones que el Centro Asturiano todo lo dispuesto para la asistencia cio y que administran al centa destinan el sesenta por ciento ingresos para la asistencia de enfermos y que se encuentra pre atenta del último avance medicina y de la cirugía para a su casa de salud de cuantos tos necesite para el tratam de sus enfermos.

Y porque además, cada organ de la Institución, cada socio, miembro de cualquiera de sus dencias es un constante propagan ta de la obra de la Casa de Asis en Cuba.

El C. Gallego ha logrado vencer sus dificultades económica

La enorme cantidad pagada de la deuda atrasada, próxima a cancelarse; el pago del cupón número 14 que se está efectuando estos días, y el vasto plan de reformas y obras nuevas que se vienen realizando en la casa de salud «La Benéfica», del cual nos hubimos de ocupar detalladamente en notas anteriores, son una prueba concluyente de que la Comisión Ejecutiva, con su tacto especial y honesta administración, lleva ya casi vencidas las serias dificultades de orden económico-social conque ha tenido que enfrentarse al ocupar el gobierno de la Sociedad a fines del año 1932.

Como otro dato importantísimo de su iniciada prosperidad, hemos de consignar que además de las obras que se están realizando en «La Benéfica», figura también la habilitación de un amplio local para almacén de la Farmacia, a fin de dar cabida a un extenso stock de medicamentos importados directamente de casas alemanas, entre ellas la renombrada Casa Merk, cuyas facturas que importan algunos miles de pesos, fueron pagadas al contado no obstante tener un crédito amplio, del cual no se quiso hacer uso.

Nos congratulamos de poder ofrecer a los asociados de la prestigiosa Sociedad galaica los confortantes datos que anteceden, pues tenemos la seguridad de que ellos han de proporcionarles gran satisfacción, al ver cómo la nave va salvando todos los escollos que encuentra a su paso.

Fiestas próxima

VIVERO Y SU COMARCA: matinée bailable el próximo en los jardines de la cervecería Polar». Dicho acto será amen do por cinco famosos conjuntos sicales.

CLUB LUARQUES: Magn excursión a la Playa Azul de radero el día 19.

CLUB TINETENSE: Celebr de la fiesta de San Roque el en los jardines de la cervecería Tropical».

PARTIDO POPULAR ASTU NO: Magnífico banquete el pró domingo a las doce y media en el Hotel Plaza.

AGRUPACION ARTISTICA LLEGA: Soberbia velada el en sus propios salones de Z número 46, altos. Se pondrá escena la bellísima zarzuela niches «El Santo de la Isidra» a continuación habrá animado le, el que será amenizado por questa de Marcelino González entrada para tan importante solo costará veinte centavos.

DEPORTIVO CENTRO GA GO: Formidable verbena el d en el Stadium de la cervecería Polar», en horas de la noche. nizarán dicho acto los siguie conjuntos musicales: Belisario pez, Hermanos Martínez, Cu 1927 y los Barceleses. La entr costará cincuenta centavos. Solic la en la Secretaría del club, Centro Gallego.

HERMOSA VELADA EL DIA 18 EN LA «ARTISTICA GALLEGA»

Socios y simpatizadores de la Agrupación Artística Gallega se muestran deseosos de participar de la velada seguida de baile que se señala para el sábado dieciocho del corriente, en los espaciosos salones de Zulueta 44 y 46, altos.

El cuadro artístico del que es Director el señor Emilio Soldevilla y maestro concertador el señor Armando Piqueras, ensayan la zarzuela en un acto y tres caudros, de Carlos Arniches, titulada «El Santo de la Isidra», que cubrirá la primera parte del sugestivo programa.

En la segunda parte ha de distinguirse notablemente la aplaudida orquesta del profesor Marcelino González, que es la encargada de amenizar el baile.

Solo se cobrará veinte centavos por el servicio de guardarropía.

LOS TINETENSES IRAN EL 19 A LOS J. DE «LA TROPICAL»

La incógnita del Club Tinetense de la Habana, se ha aclarado definitivamente. Según nos comunica el secretario del mismo, nuestro buen amigo José Garrido, en junta celebrada últimamente por tan prestigiosa sociedad se tomó el acuerdo de celebrar la Fiesta de San Roque el próximo día 19 en los Jardines de «La Tropical». En primer término, los tinetenses almorzarán bien, y luego bailarán de lo lindo. Una de las más afamadas orquestas se ha contratado al efecto, y demás está decir que la música asturiana ocupará lugar preferente en el programa.

El banquete será servido, con la maestría de siempre, por la afamada casa «La Flor Cubana», de Galiano y San José.

Para mayor comodidad de los socios, se han distribuído los tickets que dan derecho a disfrutar del banquete. en los siguientes lugares Mercaderes 22; Máximo Gómez número 7 (Gener); Moreno 73, Cerro; y restaurant «Luyanó Moderno», sito en Concha y Luyanó. A la presentación del recibo correspondiente todo socio recibirá su ticket.

De antemano auguramos al Club Tinetense un éxito definitivo.

EL CAMPEONATO DE BILL DE LA PANERA, DESPIER UN INUSITADO ENTUSIAS

Con el éxito que esperábamos inició el campeonato de billar Centro Asturiano, que se debe iniciativa del Presidente de la ción de Propaganda, señor Ro do Pérez Moreno, quien ha un cooperador muy valioso en señor Constantino de la Cueva.

Grande fué el número de los concurrieron al especioso salón billares, con objeto de presenciar interesantes partidos entre los del taco.

El partido inaugural estuvo go de «Ribadesella» y Bienve quienes jugaron dos partidos cincuenta tantos cada uno, do ambos aplaudidísimos.

Después jugaron, en opción campeonato los señores José ría González y Félix Berard, fando el señor González.

Esa justa está llamada a gran importancia a medida que yan tomando parte en ella gadores inscriptos, que son ñores Angel Blanco, Luis Félix Berard, José María Gon José Fernández, Constantino Cueva, Abelardo Fernández, Gutiérrez, José Martínez y Montiel.

LA BENEFICENCIA DEL C DE DEPENDIENTES, TO MUY IMPORTANTES ACUERD

La Sección de Beneficencia Asociación de Dependientes en sesión ordinaria del mes en so, celebró sesión bajo la cia de su presidente el señor Gandarillas, con asistencia de roso quorum de Vocales.

Leídas las actas de las sesiones teriores, son aprobadas por una dad; y puesta de pie consigna ción su sentimiento por la del antiguo asociado don Martín nández Velasco, acordándose a sus deudos sentidos mensajes condolencia.

Quedó enterada y conforme documentos de administración rrespondiente al mes de julio de que el Dr. José Valdés Gu se hizo cargo nuevamente de su después de la licencia que por enfermedad. Y acordó con seis meses de licencia para dirse a Europa en viaje de por su cuenta, al Dr. Gerardo rrez Valladón, oculista.

Dió su conformidad la junta acuerdos de la Comisión de referentes a subastillas de gallina y pollos a la Casa de

Dada cuenta de varias cuen nes para servicios funerarios Casa de Salud, se le adjudica vicio al postor que ofreció más bajo, ajustándose en su al pliego de condiciones, señor C. Vior.

Quedó enterada de varias cartas gracias por servicios prestados Casa de Salud.

El Director del Sanatorio canto informó sobre varios tos de su competencia.

En esta sesión hicieron uso palabra los señores Manuel Urbano Fernández, Manuel Basilio Rábago, Antonio el Presidente, don Jesús para orientar las discusiones mir los debates.

M.E.C.D. 2016

Guanabacoa al Día

LA SEMANA TURISTICA

Como se ha venido anunciando, en la mañana de ayer dió comienzo el programa de la semana turística con gran júbilo.

A las seis de la mañana las campanas de las iglesias y conventos dieron repiques al vuelo saludaron el día que comenzaba anunciando tan fausta nueva.

La banda municipal recorrió la villa al toque de diana, como un llamamiento a los hijos de la villa para que se dispusieran a recibir a cuantos nos visitasen en ese día.

A las nueve de la mañana desde el micrófono de la C. M. Q. se procedió a la apertura oficial de los festejos de la semana.

Un acto simpático y digno de imitación fué el verificado a las doce del día en el restaurant «La Alianza», donde se congregaron varios altos jefes municipales de otros tantos pueblos de la provincia de la Habana que acudieron a la invitación hecha por el segundo teniente del Ejército Constitucional, señor Joaquín Varona, Alcalde de facto y entusiasta presidente del Comité Gestor de la Semana Turística, hábilmente secundado por el inteligente señor Rufo López Fresquet.

Se les ofreció un sencillo almuerzo en el que todos los caracteres de gran cordialidad.

Entre los comensales se encontraban los distinguidos señores: Segundo teniente del Ejército Constitucional, Joaquín Varona, nuestro Alcalde de facto, José M. Perdomo, Alcalde de Nueva Paz, D. Corona, Alcalde de San Antonio de las Vegas, B. Rodríguez, Alcalde de San Nicolás de las Vegas, y M. Angel Fonseca, persona personalidad destacada de aquel término. Mario Narciso Bellido de los Santos, Regla. Florentino Inza. Secretario de la Administración Municipal de San Antonio de las Vegas, Larrauri, Secretario de la Administración Municipal de Aguacate, don Antonio García, Secretario particular de nuestro Alcalde, segundo teniente Lancaida, Supervisor Mixto de la villa; doctor Rufo López Fresquet, joven abogado Consultor del Ayuntamiento, doctor Elpidio Sánchez Agramonte, Inspector Veterinario, y el bondadoso y correcto cabildero Gerardo Hevia, Alcalde del barrio de Cojímar.

Este fraternal ágape quedó muy concluido habiendo reinado verdadera alegría entre los comensales, haciéndose más simpático por la carencia de discursos.

Se visitó el archivo del Ayuntamiento donde se les mostró a los visitantes los valores históricos que allí existen, contándose entre ellos el famoso plano de la Habana cuando la toma de ella por los ingleses, del que solo existen dos ejemplares; el uno está en la sociedad de Amigos del País y el histórico libro «Becerro» que contiene la verdadera historia municipal de Guanabacoa, una reliquia de incalculable valor.

Visitaron el legendario Liceo artístico y literario, reuniéndose en el centro de la tribuna donde el inolvidable Apóstol José Martí y tantos otros grandes de la patria dejaron sus hermosas palabras que tan de actualidad están siempre, allí se dió lectura al discurso que en aniversario memorable de la muerte del poeta Alfredo Torroella proclamara el Apóstol, rememorándose así un pasaje de la historia.

Muchas fueron las visitas hechas a los distinguidos lugares de la villa, admirándose sus distintos aspectos.

A la cinco de la tarde una nutrida representación de las sociedades hacían compuestas de elegantes y distinguidas damas que acompañadas por lindas y hermosas damitas y correctos caballeros visitaban nuestra villa en justa correspondencia a las invitaciones hechas al efecto.

La ermita de Potosí fué abierta para que los visitantes contemplaran la pureza de la era colonial y cuanto de valor artístico e histórico allí guarda.

El colonial edificio de los antiguos Baños de Barreto, que hoy se encuentra ocupado por la institución «Cubana», mostró a los curiosos sus bellezas.

La banda de música de esa institución compuesta por pequeños niños huérfanos, dejó oír sus notas alegres, comentándose la organización que se sostiene por la caridad de los pudientes y donde niños desamparados reciben la enseñanza y la manera de ganar el pan en el futuro.

En las escuelas Pías se les mostró el gran Museo de Historia Natural de un valor incalculable, pudiéndose admirar la hermosa colección de mariposas de todas clases que allí se conserva como valioso tesoro.

El Ingeniero J. M. Bens, de la Universidad de la Habana disertó sobre la arquitectura colonial cubana, en este lugar, demostrando el valor que en sí tienen los viejos edificios que aún se conservan en la villa. Fué tan preciso el señor Bens en su disertación que arrancó espontáneos aplausos de cuantos le escucharon.

De allí salieron los turistas al Convento de Santo Domingo, otro de los valores arquitectónicos e históricos que el turista siempre busca en las visitas que hace a los lugares fuera de su feudo.

En el atrio del Convento el ingeniero Rodríguez Valls, Profesor de la escuela de Arquitectos de la Habana dió una pequeña conferencia sobre arquitectura guanabacoense. Estuvo muy acertado en su peroración.

En el afán de conocer los verdaderos valores coloniales fué visitada la gran residencia del virtuoso matrimonio Lugo-Lima.

Esta elegante residencia, un verdadero palacio de la época de antaño fué la admiración de los visitantes por lo que en ella se conserva.

A las 8:30 de la noche salieron para la Habana los excursionistas altamente satisfechos de su visita, por las múltiples atenciones tenidas por las autoridades locales y miembros de las casas religiosas visitadas así como por el Comité de la Semana Turística.

Para el día de hoy tenemos el siguiente programa:

(Por el Comité de Festejos Religiosos).

8 a. m.—Misa cantada, ejercicios del quinquenario.

7 a. m.—Traslación de la imagen de la virgen, Nuestra Señora de la Asunción, de la casa de la señora Camarera.

(Por el Comité de la Semana Turística).

3 p. m.—Juego de Base Ball en los terrenos de «Castanedo».

9 p. m.—Concierto público en el parque Central por la Banda Municipal de Güines.

ANTONIO RUIZ

En la mañana de ayer recibió cristiana sepultura el cadáver del viejo mambí Sargento Primero del Escuadrón del Generalísimo Máximo Gómez, y componente de la Junta Revolucionaria del Apóstol, señor Antonio Ruíz.

A su cadáver se le rindieron los honores militares de su grado por miembros del escuadrón de esta capitanía.

Reciban sus familiares la más sincera expresión de mi condolencia por el dolor que les embarga.

TEATRO «CARRAL»

Un programa magnífico tiene señalado para la noche de hoy el teatro «Carral».

Se proyectarán las emocionantes cintas «Yo, tú y ella», en castellano, por Catalina Bárcena y Gilbert Roland.

«La máquina infernal» por Chester Morris y Genevieve Tobín.

José Arango de la Maza.

Estado del Tiempo

Desde la mitad oriental del Golfo de México y Cuba hacia el nordeste sobre el Atlántico hay buen tiempo y altas presiones y también en la mitad norte de. mar Caribe. En el resto del Caribe y porción occidental del Golfo hay barómetro normal y buen tiempo.

Pronóstico para el martes: Buen tiempo. Vientos flojos a frescos del nordeste al sur, turbonadas después del mediodía.

Observatorio Nacional.

Ungüento Cadum

Para el Eczema

Los que han sufrido de esta terrible enfermedad y se han estado rascando por años, consiguen el sueño y el descanso poco después de haber aplicado el Ungüento Cadum. Ha probado ser un gran alivio para millares de personas que durante años han estado sufriendo de eczema, acne (barros), granos, furúnculos, úlceras, erupciones, urticarias, ronchas, almorranas, comezón, sarna, heridas, arañazos, cortaduras, lastimaduras, ásperos, postemillas, escaldaduras, sarpullido, quemaduras, costra, magulladuras etc.

Los peones de bacheo piden trabajo fijo

Solicitan un aumento para los peones y la jornada de 8 horas para los serenos, a O. Públicas

Los señores Lázaro y Publio Quijano, miembros de la Comisión del Frente Unico de Peones de Bacheo de Obras Públicas, nos informaron del escrito que han presentado al señor Secretario, después de haber llegado a la unanimidad de pareceres entre el personal, contentivo de los siguientes acuerdos:

Primera: Gestionar del señor Secretario de Obras Públicas, que tome en consideración la situación de los peones, dejándolos en sus respectivos trabajos con carácter de fijos, cesando el orden rotativo de turnarse, por el cual trabajan un día sí y otros nó, pues con ello resulta que no pueden subvenir a sus necesidades.

Segundo: Recordar al señor Secretario la necesidad de un aumento a los peones, procediendo en justicia, como se ha logrado para los capataces, maquinistas, Adoquinadores, que hoy prestan sus servicios al Departamento.

Tercero: Recomendar al doctor Compte, la situación de los serenos, que trabajan también turnándose, que perciben $1.20 de jornal, en servicios de 14 o 15 horas, lo que no es justo, ya que los serenos de Empresas particulares por estipulación de la Ley, no se les puede tener en servicio contínuo mayor de ocho horas, siendo multados cuando infringen la Ley.

Estiman los obreros, que con esa organización, resultan perjudicados los peones y serenos, por lo cual le ruegan ordene el carácter fijo, y si con ello tuviera que formar algunas cuadrillas más, ello redundaría en beneficio d unas cuantas familias obras más, las muchas que se evitaría el caso sucedido con hoy viven casi en la indigencia, y frecuencia de ver hombres desmayados en plena faena por falta de alimentos.

Finalmente, interesan del señor Secretario, que se ponga fin a las prebendas que supone en que mientras unos turnan en la cuadrillas, haya un número de compañeros fijos, que no entran en los turnos, y si tal situación tiene que mantenerse, debe recaer en aquellos hombres que fueron sacrificados por la revolución, pero sus aspiraciones son las que haya igual consideración para todos los compañeros del personal de peones que están trabajando.

Los obreros de la carretera quieren cobrar

Han entregado al Gobernador de Las Villas, un escrito para que lo traslade al Presidente

Numerosos jornaleros, con carácter de capataces de las obras de la Carretera Central en la provincia de Santa Clara han hecho entrega al Gobernador de Las Villas, coronel Gabino Gálvez, de una exposición dirigida al Presidente de la República, a los efectos de la entrega.

En ella señalan dichos jornaleros que a la terminación de las obras de referencia se les quedó adeudando sus emolumentos de diez meses, a partir del mes de julio de 1930, y que a pesar de las cuestiones que han realizado no han logrado que se ordene el pago siquiera de una mensualidad, como se ha hecho en todos los departamentos del Estado, tanto a los empleados cesantes como a los que se encuentran en activo servicio. Siguen diciendo que recientemente fué dictado un Decreto Ley para que fueran incluídos en los pagos, que eran solamente a los empleados de nombramiento, los jornaleros de Obras Públicas, y tampoco han sido atendidos en su demanda.

Terminan pidiendo al Jefe del Estado un Decreto por el cual se les restituyan los jornales a que tienen derecho.

PROCESADOS

Por los distintos jueces fueron procesados ayer tarde, Juan Rodríguez Díaz, por disparo y lesiones, con fianza de 500 pesos; Ceferino Gonzalo Menéndez, por lesiones graves, con fianza de 300 pesos.

CRONICA HABANERA

LA NOVIA DE AYER

EMELIA LOPEZ FERNANDEZ

Para una ceremonia nupcial, de grandes simpatías, abrió sus puertas ayer tarde, la Iglesia Parroquial del Vedado.

Fueron contrayentes dos estimados jóvenes: la culta señorita Emilia López Fernández, de fina belleza y el doctor Ramón Guerra Rousseau, médico joven e inteligente del Hospital Universitario.

Dicha ceremonia se llevó a cabo en la más completa intimidad, con la asistencia de un grupo selecto de familiares y amigos.

Radiante de belleza, y ataviada con exquisito gusto, hizo su entrada en el templo la señorita López Fernández.

Su elegante toilette, estaba realzada por el velo de finísimo encaje, completándose con un precioso ramo.

Este, todo confeccionado con lindas y perfumadas gardenias, procedía de la «Casa Trías», y llegó a manos de la novia, como regalo de su encantadora hermana Juanita.

Fueron padrinos los padres de ella, el señor Fernando López Bernal y su distinguida esposa Rogelia Fernández, esta última representaba a la madre del novio, señora Armida Rousseau y Cabrera.

Suscribieron el pliego matrimonial, como testigos por ella, los doctores José Centurión, Rodolfo Rodríguez Alvarez, Luis Barreras y Aurelio Alvarez.

A su vez lo hicieron por él, los doctores Manuel Costales Latatú, Director del Hospital Universitario; Arturo Rodríguez Alvarez, Julián Díaz Garteiro Antonio Pulido y Fernando López Fernández.

La boda civil se celebró en horas de la mañana, dando fe del acto el doctor Antonio Avila y siendo testigos, por ella, la doctora Eugenia Lazo, el señor Felipe Pazos y los doctores Abel Marrero y Wifredo Figueras.

Y por él, los doctores Juan Sollozo. Eduardo Andreu y Vicente Toyos.

LA FESTIVIDAD DE HOY

Está de días en la festividad de hoy, San Eusebio, un grupo de caballeros a los que saludamos.

Eusebio L. Dardet, jefe de una distinguida familia habanera y su hijo, el conocido joven Eusebio Dardet y Martínez.

José Eusebio Alfonso y Ayala, Jefe de la Cancillería de la Secretaría de Estado.

El doctor Adolfo Eusebio Hernández.

El doctor Eusebio Humara.

Eusebio Conde, propietario de los manantiales «La Cotorra».

Eusebio Capestany, Eusebio Faura, Eusebio Román, Eusebio Morales, Eusebio Rivas.

Nuestro distinguido amigo Eusebio Delfín, cuya afición a la música nos ha deparado tan bellas composiciones, admirablemente interpretadas por su autor.

Y por último un joven muy estimado en la sociedad habanera, Chicho Ortíz y Franchi, quien se encuentra de temporada en la hermosa Playa de Varadero.

NACIMIENTO

Una lindísima niña, nacida el domingo último, ha venido a llenar de satisfacciones y alegrías el hogar de los jóvenes y simpáticos esposos Genaro de la Vega y Critinita Franca.

La señora de la Vega, se encuentra recluida en la Clínica La Inmaculada, donde fué atendida por el conocido y notable especialista doctor Rodolfo García Navarro.

Al felicitar a los padres de la recién nacida, lo hacemos también a la abuelita de ésta, la distinguida dama Cristina Martínez Ortiz viuda de Franca.

EN EL «ROOF» DEL PLAZA

Noche de animación, de gran alegría, será la de hoy en el espléndido «roof» del Hotel Plaza, con motivo de su día de moda.

Aquella bellísima terraza, bañada con la luz de la luna, aparecerá radiante de belleza.

Muchos los alicientes de la noche.

Además del «show», con el concurso de magníficos artistas, actuará desde primera hora la reputada Orquesta Nacional, en la ejecución del programa bailable.

Y se servirá la comida, con un menú especial.

RUMBO A EUROPA

Embarcó en días pasados, rumbo a Europa, vía Nueva York, la distinguida señorita Hortensia Salas, perteneciente a la conocida firma Salas y Hermanas, cuyo acreditado attelier del Paseo del Prado, se ve tan favorecido por la sociedad habanera.

Va la señorita Salas, como todos los años, a París, centro de la moda femenina donde adquirirá los últimos modelos en ropa femenina.

Un feliz viaje le deseamos.

BODA NOTARIAL

En la más completa intimidad, por el luto reciente de los novios, contrajeron matrimonio en días pasados, la bella señorita Carmen de Flores y Paredes y el señor Manuel García y Hernández, alto empleado de los F. C. Unidos.

El notario doctor José R. Cosculluela dió fe del acto, testificando por ella el doctor José R. Vázquez y el señor Ernesto Benito Hernández y por él, los señores Severio Lage Neira y Manuel Pico Ancro.

ULTIMO CONCIERTO

Nitsuga Mangoré, el genial guitarrista que conquistó al público habanero durante su primer recital el sábado pasado, se presentará en un último concierto antes de partir para Europa.

Tendrá efecto el domingo próximo, a las diez y media de la mañana, en el Auditorium, ofreciendo un programa de interés excepcional, que comprende números de Bach, Chopin, Beethoven, Granados y algunas de sus composiciones, entre las que figura «Consolación».

No faltará la «Danza Guaraní», que fué uno de los números más celebrados en su recital del sábado.

Mangoré, amable y gentil, complaciendo innumerables peticiones, ofrece este recital a precios populares, oportunidad que aprovecharán muchos para admirar al célebre guitarrista.

GRATA ALEGRIA

El conocido joven Juan de Cárdenas y su encantadora esposa Graziella Guzmán, experimentan una de las más grandes satisfacciones de su vida en estos momentos.

Con toda felicidad les ha nacido una niña lindísima.

El doctor Rodolfo García Navarro, conocido especialista, asistió a la señora de Cárdenas, que se encuentra en su residencia de la calle I, en el Vedado, donde viene recibiendo innumerables felicitaciones.

«LA CASA DE ROTHSCHILD»

Viste sus mejores galas en el día de hoy nuestro máximo coliseo, con motivo del estreno de la grandiosa «film» de los Artistas Unidos, titulada «La Casa de Rothschild».

Dicha «film», en la que figura como principal intérprete, el genial actor George Arliss, está considerada por la prensa de los Estados Unidos y de Europa, como la más perfecta obra cinematográfica del año.

También encabezan el elenco, Loretta Young, Boris Karloff y Robert Young.

Gran concurrencia se dará cita hoy en el Teatro «Nacional».

DEL CIRCULO MILITAR

Muy concurrido se vió el te del sábado en el Círculo Militar, la simpática sociedad de la Playa de Marianao.

Dió comienzo a las cinco, hora en que se encontraban aquellos salones invadidos por gran número de socios y sus familiares.

La Orquesta «Los Diplomáticos», del profesor Pego, ejecutó el programa bailable.

He aquí algunas de las damas asistentes:

Señoras: Esther Fagés de González, Olvido Valle de Pérez, María C. de Cole, Laura L. de Yániz, Evangelina Anchía de Lima, Ana María Calcines de Torra.

Aurora Jiménez de Ochoa, Georgina Mojarrieta Vda. de Colón, Chichi Echegoyén de Muñoz, Dulce María Pérez de Díaz, Laura Sánchez de Rojas, María Luisa Romero de Díez y Cándida Rosa de Rodríguez de Pérez.

Señoritas:

Loló Soldevilla, Dulce María Soler, María Antonia Martínez, Lydia Martínez, Berta Cadenas Aguilera, María Luisa Cadenas Aguilera, Aida Cadenas Aguilera.

Mercedes Luzarreta, Lila Ramírez, Lily Ramírez, Elsie de Répide, Natty de Céspedes, Ruth de Répide, Mattie Vaughn, Margarita Rexach, Gloria María Vaughn, Carmita Montalvo, Zoraida Ortiz.

Eva Gallegos, Olga Ortiz, Diana Ortiz, Margot Pérez Barrios, Margot Echenique, Teté Roig, Asunción Lozano.

Josefina Gutiérrez, Zeida Amaro, Odilia Amaro, Conchita Amaro, Esther Marrero, Aida Rodríguez Díaz, Blanquita Rodríguez Díaz, Aleli Carbó, Mariita Yániz, Lalita Yániz, Victoria Barouh, Lina Barouh, Margarita Pérez.

Zoila Triana, María Antonieta Arias, María Teresa Arias, Feta Arias, Edith Lima.

Nena Cubiñá, Ada Delia Torra, Cuca López Calderón, Nena Ochoa, Lesbia Soravilla, Ada Soravilla, Ketica Fernández, Zeida Machado, Noemí Machado, Laura Stanhope, Mercedes Gómez, Lita Sánchez, Marta Izaguirre y Cuca Blandino.

EN LA PARROQUIA DEL CERRO

A las nueve y media de la noche de hoy, en la Iglesia Parroquial del Cerro, se efectuará la boda de la encantadora señorita Sarah Quintana y Chacón, con el doctor Francisco Muller y San Martín.

Serán apadrinados los felices contrayentes, por la señora Caridad Chacón viuda de Quintana, madre de la novia y por el padre del novio, dontor Francisco Muller.

EN EL LYCEUM

Hoy, a las nueve de la noche, se celebrará en el Lyceum, la anunciada conferencia de los Amigos de la Ciudad, sobre la Estética Urbana.

Los ingenieros Mario Guiral Moreno, Leonardo Morales, Cristino Cowan, Eduardo Gastón y Esteban Rodríguez Castells, leerán trabajos interesantísimos, que serán ilustrados con proyecciones cinematográficas.

Para dicho acto, que resultará de gran interés, han sido invitadas las altas autoridades y un grupo de personalidades de nuestra sociedad.

(Continúa en la página SIETE)

SEMANA TURISTICA

GRANDES FESTEJOS

13 al 19 de AGOSTO

CON EL OBJETO DE OFRECER A LA CONTEMPLACION DEL TURISTA, NACIONAL Y EXTRANJERO, LA TRADICIONAL

VILLA DE GUANABACOA

Sorprendido un contrabando de ropa de mujer

Una mujer se intoxicó con 6 pastillas de permanganato. Una denuncia por desaparición

Miembros de la Sección de Investigaciones, procedieron al arresto del ruso Samuel Rirfner, vecino de San Rafael 18, por acusarlo el comerciante Antonio Arce Cabrejas, establecido en Luaces 6, de que se dedica a vender ropa que adquiere de contrabando.

La Policía ocupó varias piezas de ropas de señora, las que no pudo justificar su procedencia, debido a carecer de las facturas.

Rirfner fué remitido al Vivac por no haber prestado fianza de 300 pesos que se le señaló.

INTOXICADA GRAVE

En el Hospital Municipal fué asistida de graves síntomas de envenenamiento, María Teresa Cruz, vecina de Empedrado 33, que dijo sufrió en su domicilio, al ingerir seis pastillas de permanganato por una equivocación.

JOVEN DESAPARECIDO

El estudiante José L. Fortún, vecino del Hotel Astor, dió cuenta a la Policía que su hermano Gabriel, salió de su casa y como no ha regresado, teme le pueda haber ocurrido alguna desgracia.

Varias órdenes de libertad se dictaron ayer

Dos detenidos por repartir proclamas fueron enviados al vivac por el Juez de Urgencia

El doctor Morales del Castillo dispuso ayer tarde la libertad de Eduardo Ruiz Alarcón, Sergio López Mestre y José Zequeira Leiva, por infracción de varios decretos.

AL VIVAC

Ingresaron en el Vivac, después de haber sido instruídos de cargos por el Juez de Urgencia, los detenidos Pedro S. Niebla y Juan Alvarez, acusados por la Policía de repartir proclamas del Sindicato de Transporte.

ASALTO Y ROBO

Claudio Domínguez, Peluzo, vecino de Habana 95, en Güines, dió cuenta a la Policía que transitando por Maloja y Aguila, fué asaltado por cinco individuos de color, los cuales, después de arrojarlo al pavimento, le sustrajeron un paquete conteniendo cien pesos.

Los autores, una vez consumado el hecho, se dieron a la fuga.

"LA ZARZUELA"

Liquida los sombreros de verano a $1.25, $1.50, $2.00; valen $5.00 y $6.00.

Muchos saldos de flores a 20, 25 y 30 Cts. el ramo, son baratísimos.

NEPTUNO Y CAMPANARIO

Perdió la gordura que la afeaba

«Al saber por una amiga que ella había reducido mucho su peso tomando Kruschen Salts, comencé a tomarlas en julio último cuando yo pesaba 80 kilos. Desde entonces he ido perdiendo peso constantemente y ahora peso 72 kilos que es mi peso normal. Además, me siento más alegre y con mayor vigor en todos sentidos.

«He obtenido mis medidas de mi modista que en agosto último eran, busto 49, caderas 43½, cintura 33½ pulgadas, que son las normales para mi estatura que es 1 m. 73 cm. Mi edad es 29 años. Mi esposo, que es un crítico muy severo, dice que parezco cinco años más joven Atribuyo mi reducción de peso a las Kruschen Salts pues no sigo ninguna dieta en particular».

(Sra. S. R., Londres, Inglaterra.

Cómprese una botella de Kruschen Salts, que basta para cuatro semanas y cuesta muy poco, y tómese todas las mañanas según las direcciones. Cuando se haya tomado el primer frasco, pésese y vea cuanto peso ha perdido. La atención a la dieta ayudará: cómase muy poco de pastelería y carnes con gordo, patatas, mantequilla, crema y azúcar.

Téngase presente que para bien de su salud, a fin de adelgazar sin daño y SEGURAMENTE, se debe pedir y obtener Kruschen Salts que están de venta en todas las boticas.

E.C.D. 2016

Escenario y Pantalla

ENCANTO: «SU DEBUT EN SOCIEDAD»

Y ¡qué debut! Porque la protagonista de esta película es una de esas lindas muchachas yanquis nacidas con vocación para lo excéntrico. El mismo día de su presentación en sociedad, la caprichosa niña contrae matrimonio con un millonario, no por amor, ni tampoco por cálculo, sino por buscarle el sabor a la aventura. Porque, allá en el hondón de sus sueños, alienta la imagen romántica de un violinista del cual ella está realmente enamorada. Hasta donde puede estar enamorada una niña frívola y consentida, que lleva el alma sobre la epidermis, como el lacito del escote—trampolín y barrera de todas las tentaciones—o el botón de fantasía que no abotona nada ni tiene por qué.

Naturalmente, la niña se sale con la suya. La boda es para ella un simple «intermezzo» divertido. El violinista se presenta. Reclama sus derechos. Amenaza con raptar a la recién casada. El marido no gusta de las escenas. Es un hombre flemático y práctico. Le gusta su mujer, pero hasta el escándalo exclusive. Por eso es el primero en abrirle la puerta de escape del divorcio. Con «sportmanship» de atleta derrotado, imprime un beso en la mejilla de su esposa y la conduce él mismo a los brazos de su rival. Así, sin riña, sin contumelia, sin teatralería. Al cabo es preferible que estas cosas ocurran temprano. El desprendimiento sentimental es menos doloroso.

La comedia es fina, graciosa, elegante. Una comedia muy yanqui y muy «up to date». Frances Dee le presta el atractivo de una belleza delicada, de modernísima silueta. Gene Raymond está bien en su papel de violinista triunfador.

JORGE DEL MORAL Y MESTA CHAIREZ

Se presentaron ayer estos dos artistas mexicanos en los dos turnos preferidos del teatro «Encanto».

Jorge del Moral era un buen amigo de nuestro público. Ningún amigo mejor que aquel que con frecuencia nos regala lo mejor de su espíritu. Y lo mejor en el espíritu de Jorge del Moral tiene forma de melodía. El autor de «Nunca digas» ha distribuído pródigamente por toda la América sus edulcoradas invenciones. En Cuba era, posiblemente, tan conocido como en México. Su cancionero anda en todas las bocas. Y miles de muchachas sentimentales y soñadoras han hecho esfuerzos patéticos de impostación para decir sus cantos sin temor al gallo intruso y traicionero.

Mesta Cháirez, cancionero mexicano que se presentó ayer en el «Encanto»

Jorge del Moral nos ofreció ayer un espectáculo de interpretaciones pianísticas y vocales de sus propias obras. Las pianísticas a su cargo. Las vocales a cargo de Mesta Cháirez, popular cancionero mexicano.

Como compositor, Jorge del Moral posee una fácil vena melódica y un don positivo de agradar. Por lo demás su música no se mete en honduras armónicas ni contraspuntísticas.

Como pianista se nos reveló como un intérprete pulcro de sus composiciones. Buena técnica, limpia e igual.

En cuanto a Mesta Cháirez no es ni más ni menos que un cancionero. Voz blanca, de escaso volumen, lo suficientemente extensa para dar la medida de la canción ligera, frívola o sentimental. En «No niegues que me quisiste», «Morena», «Culpable» y otras composiciones de Jorge del Moral, escuchó largos aplausos. Tiene el cantante cierta vehemencia de expresión que agrada y hasta entusiasma al auditorio.

En suma: un espectáculo superficial y grato, en un escenario bonito, bien logrado por la pincelada feliz de Armando Calvo.

Francisco ICHASO

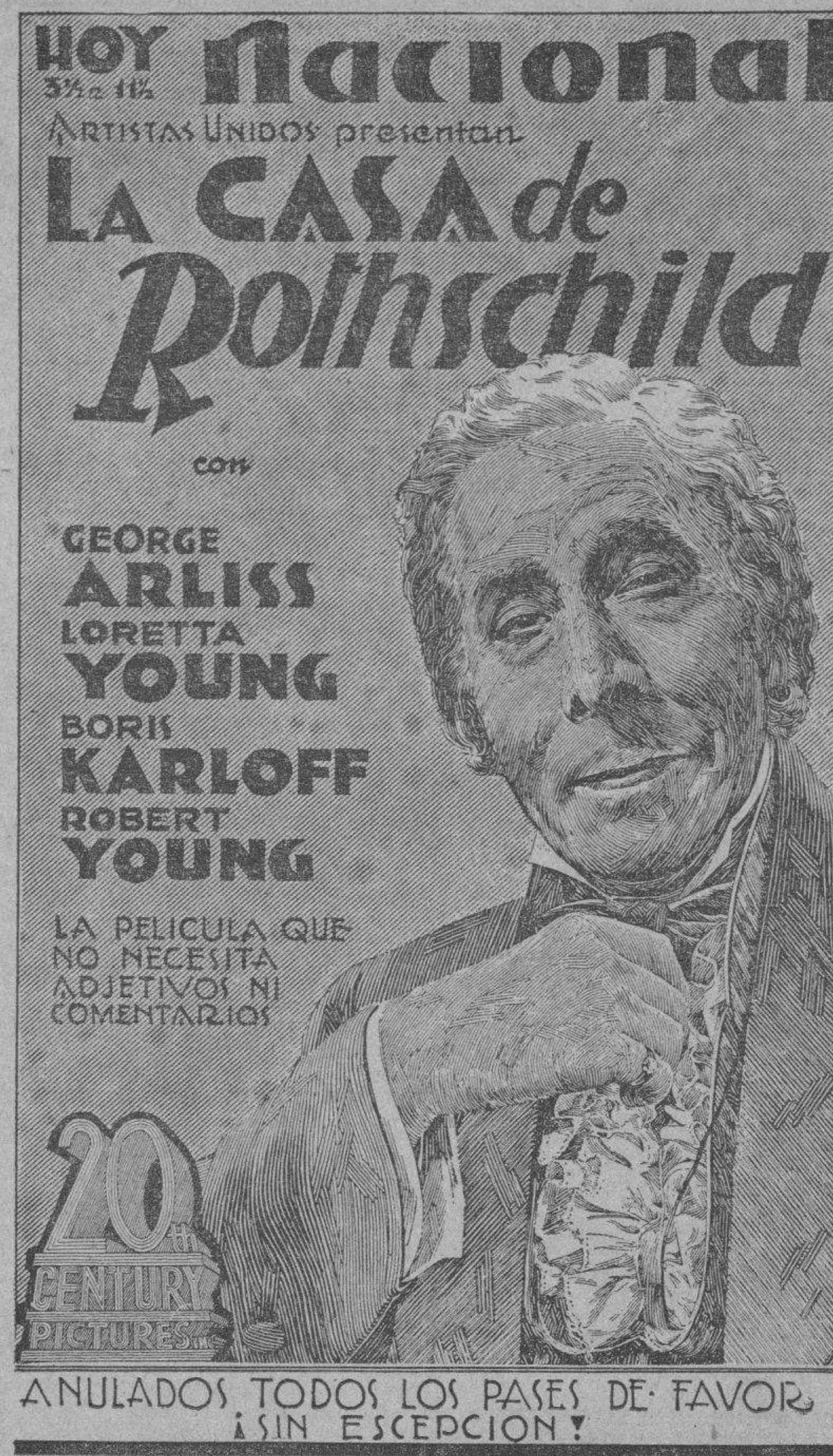

NOTAS

NACIONAL: ESTRENO DE «LA CASA DE ROTHSCHILD»

La atención teatral está concentrada hoy en el Teatro Nacional, donde se anuncia el estreno de la famosa película «La Casa de Rothschild», la gran superproducción cinematográfica de los Artistas Unidos, esperada con tanta impaciencia en la Habana, y cuyo estreno estuvimos a punto de perder, por haber pretendido los productores que se exhibiera como en los Estados Unidos, a altos precios. Gracias a la actitud que asumió el señor Heliodoro García, empresario del Nacional, y a las gestiones del señor Henry Weimer, representante de los Artistas Unidos en Cuba, es una realidad que hoy se exhiba esta película, «La Casa de Rotshchild» en el Teatro Nacional, sin alteración de precios, es decir, a 40 centavos la luneta hasta las 6.30 y después de esa hora a 50 centavos, pagando los niños, como de costumbre, 20 centavos y los de paraíso solo 10 centavos.

«La Casa de Rothschild» es película de tesis profunda, desarrollada alrededor del testamento moral de Amschel Rothschild a sus 5 hijos: Hay que vivir con dignidad, laborar con dignidad y andar por el mundo con dignidad y no permitir nunca que un hermano prospere a costa del fracaso de otro.

Encabezan la lista del elenco de estrellas de esta película, el gran actor George Arliss, felicitado universalmente por su admirable labor, Loretta Young, Boris Karloff y Robert Young.

Las exhibiciones de «La Casa de Rothschild empezarán desde las 3 y 30, completando el programa el cartón de Mickey Mouse «Marinero a la fuerza» y el Noticiario Mundial. Todo ello estreno.

Durante la semana que se exhiba «La Casa de Rothschild» en el Teatro Nacional, quedan sin valor los pases concedidos, y los que se concedan, por indiscutible derecho a obtenerlos, tendrán que tener la firma de la Empresa y del señor Weiner, representante de los Artistas Unidos.

FUNCION EXTRAORDINARIA HOY EN EL MARTI

Esta noche tendrá efecto en el Martí, una gran función extraordinaria para la que la empresa ha combinado programa realmente excepcional.

Dará comienzo a las nueve iniciándose con «María Belén Chacón», original de Sánchez Arcilla y el maestro Prats, que tanto éxito ha valido a los artistas del «Martí» y muy especialmente a Caridad Suárez y Miguel de Grandy.

Julio Richards montó para «María Belén Chacón» un cuadro realmente luminoso.

A continuación se estrenará un apropósito de Julito Díaz, titulado «Epidemia Nacional», que, como todos los del donoso autor, tiene la gracia a raudales.

Después, se presentará Eusebia Cosme, la gran recitadora de color, que ha sido consagrada por el público y la crítica en sus últimos recitales del Principal de la Comedia, siguiéndole en turno Hortensia Coalla, la meritísima soprano que cantará sus mejores creaciones.

La última parte se reserva para un estreno de gran importancia: «Degollina Universal», revista cinematográfica en un acto, dividido en ocho rollos, original de Federico Villoch, y con música del maestro Anckermann.

Federico Villoch es autor que no necesita elogios, porque ya sabemos que su firma es estandarte de triunfo; pero, no obstante, en este caso podemos afirmar que su obra causará sensación.

En cuanto al maestro Anckermann para ella ha escrito su mejor música.

En su reparto interviene toda la compañía y Julio Richards ha montado espléndidos bailes y evoluciones.

Para esta gran función que es corrida, rigen precios a base de 50 centavos luneta, 30 la butaca y 15 la tertulia.

ESTRENO DE «HABANERAS» EN EL PAYRET

Esta noche, en la segunda tanda, que dará comienzo a las 10 y 30, se estrena en el Teatro Payret, la revista en 6 cuadros, original de Alvaro Suárez y Luis Avila, con música del maestro Reverón, titulada «Habaneras», por la compañía Acebal-Del Campo, que con tanto éxito viene actuando en dicho coliseo.

A juzgar por personas que han presenciado los ensayos, en esta obra abundan las situaciones cómicas, y Reverón ha compuesto para ella una partitura muy agradable.

«Habaneras», como otros tantos estrenos que ha ofrecido la empresa del Payret, tiene un decorado precioso.

En la primera tanda «Corre, ve y dile», la revista estrenada recientemente que tantos aplausos viene conquistando.

Los precios que rigen en el Payret son a base de 20 centavos la luneta, por tanda, y 10 la tertulia, para toda la función.

El jueves, función popular, corrida. Y el viernes, estreno de «Luisa María», obra en que tiene un bello papel Angelita Méndez, la tiple que hizo su debut en la compañía hace algunas noches.

«EL GATO NEGRO» EN EL CAMPOAMOR

Se repite hoy el programa, con dos estrenos, donde figuran «Al borde de la Quinta Avenida», interesante producción con Wallace Ford y Mary Carlisle, y la producción de horror y misterio «El gato negro», que interpretan Boris Karloff (Frankestein), Bela Lugosi (Drácula) y la bella artista Jacqueline Wells, David Manners y quince preciosas muchachas.

El jueves, otro gran programa, con el estreno de «Sin el rugir del cañón», producción de intenso argumento, que mereció grandes aplausos cuando sus exhibiciones del Encanto y el estreno en Cuba de «El precio de un desliz», la trágica presentación de un realismo desconcertante, en que vemos cómo todas las ilusiones de la vida, todos los ensueños de la juventud y todos los proyectos de felicidad pueden ser destruidos en un solo instante, mostrándonos «el precio de un desliz».

Diane Sinclair, la preciosa jovencita, es la principal artista, el apuesto actor Lyman Williams, es el que paga con creces la frivolidad de un desliz y al final del drama, el eminente doctor R. Ernesto López, profesor de Ginecología de la Universidad de Venezuela, ofrece una narración clara y precisa del asunto del drama. ¡Una película de grandes enseñanzas! Prohibida la asistencia de menores de 16 años.

GACETILLAS

RIVIERA: «SIN EL RUGIR DEL CAÑON»

En las tandas elegante de 5:15 y 9:45 se estrena la grandiosa producción de la Columbia dirigida por Frack Borzage y interpretada por Frankie Darro que se titula: «Sin el rugir del cañón» revista y comedia. A las 4:15 y 8:15 «Lo que todas saben» por Fay Wray.

Viernes: «En la pendiente» por Lionel Barrymore.

Domingo: «Carolina», por Janet Gaynor.

Pronto: «El gato negro» por Boris Karloff.

FAUSTO: «DEJAME SOÑAR»

Interesante como siempre, es el programa que hoy se anuncia en el teatro «Fausto», que sostiene sus precios populares, a pesar de la excelencia de su cartel de atracciones.

En el turno que empieza a las 3:30, y en los turnos preferentes de 5:30 y 9:30, exhibirá la espectacular y bella película titulada «Déjame soñar» revista musical a todo lujo y exponente de bellas mujeres, modas y exquisita música. Ginger Rogers, Jack Oakie y Thelma Todd son los protagonistas.

También por el día y en el turno de 8:30 se exhibe la interesante película «Espigas de oro», por Richard Arlen y Genevieve Tobin.

Revista de variedad, cartón animado y noticiario mundial completan los atractivos de hoy en el programa del teatro «Fausto».

Precios: 20 cts. hasta las 6:30 y después de esa hora 30 cts. Los niños pagan solamente 15 cts.

Para el jueves se anuncia sensacional programa de doble estreno: «El hijo de Kong» y «Fiel hasta la muerte».

NEPTUNO: «EL HOGAR PERDIDO»

Un excelente e interesante programa, anuncia el simpático teatro «Neptuno», para su función de hoy martes, dividida en turnos desde las dos de la tarde.

A las 2:30 y a las 9:30, exhibirá la interesante película titulada «El hogar perdido», por el admirado actor John Barrymore, y a las 3:30 y a las 8:30, a petición de muchas familias y por última vez, exhibirá la popular película «Volando hacia Río Janeiro», introductora del baile de la Carioca.

Cartón animado, noticiario mundial, y comedia completan los atractivos del programa en todos los turnos.

Precios: 20 centavos hasta las 6:30 y después 30 centavos. Los niños 15 centavos.

Para mañana se anuncia el estreno de la gran revista musical: «Déjame soñar», por Jack Oakie Gingers Rogers y las hermanas Pickens. Película de gran lujo.

RIALTO: «CANCION DE CUNA»

Hoy se estrena un regio programa en «Rialto» que será el éxito más grande de esta temporada «Canción de cuna» de Dorothea Wieck y Baby Le Roy. Además se estrena «Una mujer para dos» de Marian Hoopkins. También una revista. Una variedad y un cartón.

Precios: 20 centavos luneta y preferencia a todas horas.

Mañana: «Canción de cuna».

Jueves: «El guardia marina».

Sábado: «Fascinación».

Pronto: «Tarzán y su compañera».

TRIANON: «ESPIGAS DE ORO»

En la tanda de las 4: Marlene Dietrich en «El Expreso de Shanghai», revista Metro, muñequitos y estreno de la producción de Genevieve Tobin y Chester Morris, titulada: «Espigas de Oro».

A las 8:30: «El Expreso de Shanghai».

En la de 9:45: revista Metro, muñequitos y «Espigas de Oro».

Mañana: «La Timadora», por Kay Francis, y la gran película Warner «Mandalay», también por Kay Francis.

Jueves y viernes: «Déjame Soñar», por Ginger Rogers y Jackie Oakie.

Sábado y domingo: «Carolina», por la genial Janet Gaynor.

PRADO: «¿Y AHORA, QUE?»

He aquí al detalle, el interesante programa que para hoy martes anuncia el teatro «Prado».

A las 3:30, 6:30 y 9:30 se exhibe: «¿Y ahora, que?», en la que se consagra definitivamente Margaret Sullivan, la artista que nos dió a conocer sus méritos excelsos en «Parece que fué ayer». Con ella actúa Douglas Montgomery y el argumento está tomado de la gran novela que en inglés se llama «Little Man What Now», la que ha sido traducida en 23 idiomas y que ha sido leída por más de treinta millones de personas. Esta producción ha sido dirigida por el gran Frank Borzage, siendo su último drama donde glorifica el sublime amor de una abnegada mujer.

En los turnos de 2:15, 4:30 y 8:30 «Entérate Mundo», una producción Universal, con argumento interesantísimo y movido, en el que actúan la bella artista Gloria Stuart.

Además una bonita comedia y un cartón musical. Precios de costumbre 20 centavos hasta las 6:30 y 30 centavos después de esa hora. Niños a todas horas 20 centavos.

«EL PRECIO DE UN DESLIZ»

Diana sinclair en «El precio de un desliz»

La Empresa del Campoamor, ha contratado para su exhibición una película científica, exenta de toda sicalipsis, inmoralidad o maliciosa vulgaridad. Se trata de un drama en que se ilustra uno de los muchos casos que a diario ocurren por causa de la ignorancia de la juventud. Dividida en dos aspectos, la producción comienza con la presentación de los sueños de juventud y de amor de dos jóvenes de buena familia. Luego, nos muestro cómo debido al ambiente de fiesta, algunas copas y la casualidad, el joven tiene unas horas de intimidad con una mujer frívola. Las consecuencias de aquel desliz son terribles, pero no más terribles que lo son en la realidad las que sufren muchos jóvenes por ignorancia de cómo evitar esa fatalidad. La segunda parte de la obra es una conferencia ilustrada profusamente con diagramas científicos en la cual se presentan los medios de evitar y luego curar a los infortunados que se convierten en víctimas de esas enfermedades.

«El precio de un desliz», que más que una película, es una gran enseñanza, se exhibirá en el Campoamor a partir del jueves 16, por cuatro días seguidos, acompañada de la producción «Sin el rugir del cañón», y sin alterarse los precios.

GACETILLAS

AUDITORIUM: «BATACLAN»

Las carteleras del regio teatro «Auditorium» del Vedado, anuncian para hoy martes a las 8:30, dos magníficas películas. A petición, la monumental comedia musical «Bataclán» y el intenso drama «Osada Juventud» con Frankie Darro y Dorothy Coonan, así como el gracioso cartón «Carrera de Galgos».

Precios para esa tanda doble: Mayores 20 centavos, niños 10 centavos y tertulia 10 centavos. El turno de la tarde ha sido cedido a «Pro Arte Musical».

Mañana estreno de «Secuestro», el jueves estreno de «¿Que hay Nena?» y el viernes la estupenda joya «Boliche», donde serán escuchados por el magnífico aparato sonoro de «Auditorium», con claridad insuperada y sonoridad delicadísima, las canciones de los bardos argentinos Irusta, Fugazot y Demare.

REGINA: «CANCION DE CUNA»

Un gran programa Paramount, presenta hoy «Regina», que no cabe duda motivará un lleno seguro. Una revista Paramount, un cartón, Una variedad. Estreno de las regias películas tituladas «Canción de Cuna» con Dorotea Wiek y Baby Le Roy y «Una Mujer para Dos», por Mirian Hopkins.

Precios: 15 centavos mayores hasta las 6 y media y 20 después. Niños, 10.

Mañana: «Canción del Alma».

Jueves: «El Guardia Marina».

Sábado, «Fascinación».

Pronto: «Tarzán y su Compañera».

OLIMPIC: «TARZAN Y SU COMPAÑERA»

Gran acontecimiento hoy en este cine de las familias del Vedado, con la exhibición de esta sensacional super joya. Exito enorme viene alcanzando la Empresa desde que tuvo el acierto de establecer precios excepcionales durante la temporada de verano a razón de 15 centavos en matinée y tanda de 5 y 15 y por la noche 20 centavos. Niños y tertulia a todas horas 10 centavos. Estos precios comprende días festivos y domingos. Hoy en tanda de 5 y 15 y 9 y 30. Comedia y Variedad. Sensacional y emocionante produccion «Tarzán y su Compañera», por Johnny Wesimuller y Maureen O-Sullivan. A las 8 y 30, estupenda cinta «Amor en Hollywood» de Bing Crosby y M. Davies. Mañana, la película del año «Boliche», en español por Irusta, Fugazot, Demare.

LIRA: «NACIDA PARA PECAR»

Hoy dos grandiosas y muy interesantes películas se exhiben en este magnífico cine de la mejor ventilación, sonido y proyección. En función corrida desde las dos de la tarde. Comedia, Cartón y Variedad. Monumental super producción «Nacida para Pecar», por la célebre artista Mae West. Interesantísima joya de argumento que deben conocer toda mujer, «Diario de una Mujer», por Silvia Sidney. Mañana, «La Violetera», en español, por Raquel Meller, algo muy suntuoso. Jueves, «Basta de Mujeres» y «Una Mujer para Dos».

WILSON: «HOOPLA» Y «PASO EN BROADWAY»

Belascoaín y San Rafael, U-5863; 10 centavos, de 1 y media a 6 y media, y 15 centavos después, niños 10 centavos a todas horas.

La mejor ventilación de la Habana, más fresco que en la playa, sin sufrir los rigores del sol.

Hoy, tarde y noche, revista, el cartón «Se Necesita un Ayudante», y la variedad «Los Jardines del Pan» y las super producciones, «Hoopla», colosal producción joya por Clara Bow, y Preston Foster; y «Pasó en Broadway», atracción suprema, por James Dunn, y Boots Mallory.

A las 5 p. m. «Hoopla», y «Pasó en Broadway».

Mañana, «Voltaire», por George Arlis, y Margaret Lindsay; y «Massacre», por Richard Barthelmes, y Ann Dvorak.

Jueves, «El Tigre de Yautepec», por Lupita Gallardo, y Pepe Ortiz, toda dialogada en español.

INGLATERRA: «HOOPLA» Y «PASO EN BROADWAY»

San Rafael y Consulado, M-5527; 10 centavos de 1 y media a 6 y media y 15 centavos después, niños, 10 centavos a todas horas.

La mejor ventilación de la Habana, más fresco que en la playa, sin sufir los rigores del sol.

Hoy, tarde y noche, revista, el cartón «Se Necesita un Ayudante», y la variedad «Los Jardines del Pan» y las super producciones, «Hoopla», joya suprema, por Clara Bow, y Preston Foster; y «Pasó en Broadway», por James Dunn, y Boots Mallory.

A las 5 p. m. «Hoopla», y «Pasó en Broadway»

Mañana, «Voltaire», por George Arlis, y Margaret Lindsay; y «Massacre», por Richard Barthelmes, y Ann Dvorak.

Jueves, «El Tigre de Yautepec», por Iupita Gallardo, y Pepe Ortiz, toda dialogada en español.

ACTUALIDADES: «NACIDA PARA PECAR»

Esta grandiosa película «Nacida para Pecar», por la célebre Mae West y Gary Grant, es la principal cinta que anuncian las carteleras de este gran coliseo de la calle Monserrate, irá precedida de la no menos valiosa producción «La Isla de las Almas Perdidas», de intensas emociones e interés incalculable, por Charles Laugthon y Richard Ariens. También se exhiben, comedia, Revista y Variedad. Para mañana, «Hembra», de Ruth Chartterton» y «El Marinero», de Joe E. Brown. Jueves, «Héroes de Ocasión», por los cuatro hermanos Marx, y «Un Marido en Apuros».

UNIVERSAL: «ASI ME GUSTA»

La Empresa del simpático y concurrido «Universal», ha combinado para hoy un regio y muy interesante programa. Función de 1 a 6 y de 6 y 30 a 11 con dos divertidas Comedias y una Variedad. Gloria Stuart con Rogers Payor se nos presenta en la maravillosa joya «Así me Gusta» y Walter Huston y Harry Garay son los protagonistas de la simpatica producción «Se Acabaron los Guapos». Para mañana y por primera vez en Cuba se exhibe la Serie completa de la emocionante Serie en 12 Episodios por el valeroso cowboy Buck Jones titulada «La Aldea Muerta», también se exhibe «La Casa de las Discordias».

CARTEL DEL DIA

POR LOS TEATROS:

MARTI.—A 1851. A las 8 y 45: Degollina nacional, Calamidad nacional, Eusebia Cosme y Hortensia Coalla.

PAYRET:—A 7157. A las 9: Corre, ve y dile. A las 10 y 30: Habaneras.

POR LOS CINES:

NACIONAL:—A-3730. A todas horas: La casa de Rothschild (estreno) con George Arliss, y Loreta Young, comedia y revista.

ENCANTO:—A-4433. A todas horas: Su debut en sociedad con Frances Dee, comedia y revista. A las 5 y 30 y 9 y 30. Pres. de Jorge del Moral y Mezta Chayrez.

CAMPOAMOR:—A-7054. A todas horas: Al borde de la Quinta Avenida, «El Gato Negro», comedia, revista y episodio.

RIVIERA:—Sin el rugir del cañón y Lo que todas saben.

FAUSTO:—Dejadme soñar y Espigas de oro.

NEPTUNO:—El hogar perdido y Volando hacia Río Janeiro.

RIALTO:—Canción de Cuna y Basta de mujeres.

REGINA:—Canción de Cuna y Basta de Mujeres.

TRIANON:—Espigas de oro y El expreso de Shanghai.

PRADO:—¿Y Ahora Qué? y Entérate mundo.

AUDITORIUM:—Bataclán y Osada Juventud.

OLIMPIC:—Tarzán y su compañera y Amor en Hollywood.

LIRA:—Nacida para pecar y Diario de una mujer.

WILSON:—Hoopla y Pasó en Broadway.

INGLATERRA:—Hoopla y Pasó en Broadway.

ACTUALIDADES:—Nacida para pecar y La Isla de las almas perdidas.

UNIVERSAL:—Así me gusta y Se acabaron los guapos.

VERDUM:—Escándalos romanos y El teniente de navío.

CUBA:—Tú eres mi hijo y Tres Mujeres.

ROJO:—Las mujeres en su vida y Tres mujeres.

MONTECARLO:—Junto al lecho y El guapo de Cayena.

SE QUEJAN LOS VECINOS DE INFANZON Y JUAN ALONSO, POR LA ESCASEZ DE AGUA

Una comisión de vecinos residentes en Infanzón y Juan Alonso, en Luyanó, se quejan de la escasez de agua de que son víctimas desde hace meses, a pesar de las quejas dadas y de las visitas y trabajos realizados por empleados del Departamento de Obras Públicas; escasez que se intensificó precisamente desde que se ejecutaron esos trabajos, con el propósito de remediar el mal.

También nos participan esos vecinos que desde hace muchos días existe en la inmediación de la zona que no tiene agua una tubería rota, cuyo desperdicio, forma un lodazal en la calle y es un criadero de mosquitos.

Las mujeres de Santa Cruz del Norte replican a la Alianza, sobre el problema del Municipio

Dicen que el hecho de que esté una mujer al frente de la Alcaldía de Jaruco no es suficiente para que la Alianza se ponga de su parte sin analizar el problema que se debate

Hemos recibido el siguiente escrito de las mujeres de Santa Cruz del Norte, en réplica a las dirigentes de la Alianza Nacional Feminista María Gómez Carbonell, Leticia Piedra y Pilar Palma:

Réplica a las Feministas: María Gómez Carbonell, Leticia Piedra y Pilar Palma, de la Alianza Nacional Feminista.

¡Cuánta sorpresa nos ha causado a las mujeres de Santa Cruz del Norte, los alegatos sofísticos aducidos por un reducido grupo de feministas en relación al tan decantado y ficticio problema de los Municipios de Jaruco y Santa Cruz del Norte!

Cuánta decepción, a decir verdad, tiene que experimentar toda mujer consciente al leer ese escrito de anoche en el periódico «Información». Decepción, porque la mujer cubana, verdaderamente prepara tiene inmenso campo de acción en la Política y en la vida toda de nuestra República para desarrollar sus actividades y no deben jamás un grupo bien reducido por cierto de una Institución como la Alianza Feminista de Cuba», por complacer amistades, arrogarse el derecho de todos sus miembros y descender al plano siempre odioso y desdeñable del embuste y la injusticia

¿O es que el solo hecho de estar al frente de la Alcaldía de Jaruco, una mujer, es razón suficiente para romper lanzas en pro de un asunto que le es desconocido por completo en sus génesis, causas y desarrollo?

En cuanto a lo primero, deben saber esas feministas, que también en Santa Cruz hay mujeres, mujeres que están atentas a las palpitaciones, anhelos e ideales de la evolución social.

Y en cuanto a lo segundo, hemos de ser un poco más explícitas para que se conozca de una vez y para siempre las razones tanto jurídicas como históricas que tuvo Santa Cruz para reclamar y obtener, como lo obtuvo, su Municipio.

Una población de doce mil habitantes, extenso comercio, gran zona agrícola e infinidad de industrias, quizás hoy las primeras de Cuba, con una recaudación ascendente a $29,000 auuales.

En cuanto a lo histórico, la verdad de los hechos es la siguiente: Existió el Municipio de Santa Cruz del Norte, hasta el año 1906, en que fué anexado a Jaruco por causas políticas. Con el transcurso del tiempo, cambian las cosas y ya en el año 1926, ambos cuerpos colegisladores haciéndose eco de nuestras justas aspiraciones aprueban por unanimidad la restitución del referido Municipio que Machado vetó por complacer a sus muchos y decididos partidarios de Jaruco.

Surge la Revolución y con ella la Libertad y el reconocimiento de los derechos hasta entonces conculcados, y es aquí el momento que aprovechan los santacruceños para hacerse oir y reclamar y obtener lo que tan justamente les pertenecía; su legítimo derecho al Gobierno propio.

Al logro de tal fin, se tramitó un expediente de Ley con todos los pormenores de rigor, teniendo a su favor informes favorables y fehacientes del señor Gobernador Provincial, y hasta lo que es más, del propio alcalde Municipal de Jaruco en aquellos días.

Por esos motivos que de todos puntos de vista resultan irrebatibles, aprobó el Gobierno de la Revolución en el período del Dr. Grau el Municipio de Santa Cruz del Norte. Hasta aquí las razones jurídicas e históricas.

Si apelamos a las razones de orden sentimental, también todas están de nuestra parte; sentada la premisa de que defendemos lo nuestro, nuestra libertad, lo que justamente nos corresponde. No pretendemos avasallar a nadie, usurpar derechos a otros ni mucho menos, por simple egoísmo y espíritu de terquedad sumir en la esclavitud a otro pueblo.

Profundizando en la cuestión hemos de hacer notar que cuando la señorita Delgadillo tomó posesión de la Alcaldía de Jaruco ya el Municipio de Santa Cruz del Norte existía. Que en la actualidad éste lleva de funcionamiento 8 meses de vida próspera, con todos sus servicios perfectamente atendidos.

Luego no existe litigio alguno entre Jaruco y Santa Cruz y si en la mente de algunos interesados que sobreponen a los hechos legales y justos los intereses mezquinos, argumentando utópicas y absurdas pretensiones tendientes a que desaparezca el Municipio de Santa Cruz, cuando ya el Gobierno en un gesto noble que le honra y enaltece ha dicho la última palabra, reconociendo la personalidad del mismo.

Y para terminar, no olvidemos que la Ley Orgánica de los Municipios es previsora en el particular a disponer que únicamente habiendo transcurrido dos años, si en ese lapso de tiempo se ha comprobado que una nueva Municipalidad no tiene recursos suficientes es entonces cuando está llamada a desaparecer.

Todas las razones expuestas están de nuestra parte y que resultan incontrovertibles nos hacen a las mujeres de Santa Cruz, estar en el lugar de honor que nos corresponde en defensa de una causa por todos conceptos noble, legítima y sagrada.

Por las mujeres de Santa Cruz del Norte: **Dulce María Pou y Mesa, Teresa Sanabria, Zoila Rosa Hernández, Ildara Díaz, Clara Villa y Victoria Díaz.**

MUSICA Y MUSICOS

UN GRAN ARTISTA, UN GRAN GUITARRISTA

El selecto auditorio que asistió la tarde del sábado al concierto que ofreció Nitsuga Mangoré en el Auditorium, conoció y admiró a un gran artista».

Mangoré es el guitarrista que no solamente se ha conformado con dominar plenamente su instrumento, sino el «artista» que ha buscado empaparse de cultura adecuada que lo capacite para obtener en ella todos esos sueños de realización artística musical que le respondan a la apetencia ideal de una obra de arte». Cuando Mangoré ejecuta a Bach, no acierta el oyente qué admirar más, si la limpidez inmaculada de una digitación prodigiosa o la vigilancia y esmero con que el mediador responde a la creación bachiana.

Cuando abraza su guitarra el «indio genial», que ha sabido beber en fuentes extranjeras del manantial del arte universal, pero reservando un «rincón» de preocupación racista, para no perder la intima emoción, «virgen y recia» que heredara de sus antepasados, Mangoré desdobla en un esfuerzo supremo toda su personalidad sugestiva de voluntad intensísima, y es la de mil almas que lo escuchan atentas, presas del encantamiento armonioso de las sonoridades que conquistan.

Preludio y Fuga, de Bach; ... ma y variaciones, de Mozart; La Catedral, de Mangoré; el Nocturno de Chopín; la Gran Jota, de Tárrega—Mangoré, al surgir de las cuerdas, pulsadas por dedos tan ágiles adquirieron sabor especial sin perder su carácter particular, tratadas por su técnica prodigiosa y sentidas por su alma de artista y comprendidas por gran talento.

Los aplausos brotaron entusiastas y vibrantes, la admiración de toda la concurrencia se manifestaba evidentemente. Y terminó tan memorable tarde con su «Diana Guaraní» que subyugó con el imponderable dominio de su originalidad, su espontaneidad, de su afortunada inspiración.

Rodeado de gentiles admiradores lo encontramos en el camerino, ... das pedían una nueva presentación del artista.

ALFREDO DE SAINT-MALO

Pocos artistas hay en el Nuevo Mundo que puedan ostentar con el más alto trofeo de su cultura artística el Primer Premio del Conservatorio de París.

Cuba tuvo uno que fué enorme: el violinista White. Panamá tiene uno también que es inmenso: Alfredo de Saint-Malo.

Para ganar ese título se necesita además de muchas otras condiciones la de haber dominado plenamente la técnica del instrumento. Que desafine una nota ha perdido opción al título.

Saint-Malo domina maravillosamente el arco y además conmueve y encanta.

Saint-Malo llega al corazón de las multitudes con la magia de sus armonías que fluyen en un raudal constante como de una fuente encantada.

Quizás, una de las frases más acertadas que se dijeran acerca de su incomparable emotividad es la de un célebre crítico londinense que al finalizar uno de sus conciertos en la ciudad de las brumas, le dijo abrazándole: —«Saint-Malo, usted es el artista que hace cantar al violín con voz humana».

Saint-Malo ofrece un recital al público habanero el próximo sábado en la Comedia a las cinco y media de la tarde. El reputado pianista Yascha Fischermann le acompañará al piano.

EN EL CONSERVATORIO IRANZO

Recientemente celebró este centro musical la repartición de premios, acto que siempre reviste gran brillantez.

Un atractivo programa amenizó la noche; en él se lucieron las alumnas Georgina Navarro, Agricia Domínguez, ambas alumnas de canto. Próximamente quedará abierta la matrícula en este conservatorio.

AVISO A LOS CONTRARIOS DE LOS TOROS

El Bando de Piedad de Cuba, en vista de la campaña iniciada para instaurar en esta República las corridas de Toros y cumpliendo su misión humanitaria, invita por este medio a todas las personas de buena voluntad y entidades opuestas a ese espectáculo, para que asistan a la Asamblea que ha de efectuarse el próximo miércoles 15 del actual a las 5 p. m. en los salones de la Cruz Roja Nacional, Avenida de Bélgica (antes Zulueta) entre Dragones y Teniente Rey, a fin de ultimar los detalles de la exposición que será dirigida al Honorable Señor Presidente de la República y su Consejo de Secretarios, pidiendo se mantenga la legislación vigente.

Habana, 18 de agosto de 1934.

Bando de Piedad de Cuba.

M.E.C.D. 2016

Se han presentado 15 recursos de inconstitucionalidad contra los decretos números 51 y 292

Basan en que dichas disposiciones infringen los artículos 81 y 82 de la Ley Constitucional en vigor. Proceso contra un ciudadano por atentado, que fué juzgado antes por resistencia

Anteriormente dimos cuenta del recurso de inconstitucionalidad establecido por la Dra. Ofelia Domínguez contra el decreto-ley número 292 por el que se crearon los Juzgados y Tribunales de Urgencia.

Ahora hemos de informar que no es sólo el recurso que se ha presentado contra tal disposición, sino que la Dr. Carlos Jiménez de la Torre ha entablado quince controversias de inconstitucionalidad contra el anterior decreto-ley 292 y contra el decreto por el que se crearon los Tribunales de Defensa.

En todas esas litis se mantiene la tesis de que dichas disposiciones van contra lo artículos 80 y 82 de la ley constitucional de 3 de febrero del año en curso, ya que, el primero consagra que los tribunales ordinarios conocerán de todos los asuntos que sean civiles, criminales o contencioso-administrativos y que la jurisdicción ordinaria será la única competente para conocer de los delitos cometidos por civiles, y el segundo expresa que no se podrán crear, en ningún caso, ni bajo ninguna denominación, comisiones judiciales ni tribunales extraordinarios.

CONCLUSIONES DEL DR. GARCIA DE LA VEGA EN PROCESO POR ATENTADO A AGENTE DE LA AUTORIDAD

Ha formulado sus conclusiones definitivas el Dr. Fabián García de la Vega, estudioso Letrado de esta Capital y Abogado de Oficio del Tribunal de Urgencia, instando la absolución de Ramón Mendoza Rizo, a quien imputa el Ministerio Fiscal el delito de atentado a agente de la autoridad, comprendido en el artículo 238 del Código Penal y en el decreto ley 292 de este año, y por lo tanto, a su juicio, debe ser condenado a un año y un día de prisión correccional.

Fundadas esas conclusiones, el Dr. García de la Vega sustenta, en primer término, la tesis de que Mendoza Rizo fué procesado por resistencia al Vigilante Alberto Carreras, marcado con el número 426, siendo condenado a multa por el Juzgado Correccional, el que dedujo testimonio para que se juzgara el delito de atentado, porque el referido agente de la autoridad declaró que hubo entre él y Mendoza una lucha cuerpo a cuerpo cometiendo el procesado actos que, según el Policía, transofrmaron la resistencia en atentado; el Dr. García expone que no son ciertos los hechos que se relatan por Carreras y que su defendido nunca ofendió ni trató de ofender, ni menospreciar, el principio de autoridad, no concurriendo, por lo tanto, el elemento ético indispensable y característico del delito de atentado a agente de la autoridad.

DIEZ Y SIETE AÑOS POR FALSIFICACION

Se verá esta tarde en la Sección Segunda de la Sala de Vacaciones de la Audiencia, el juicio de la causa contra Gaspar Valdés o Fernando Varela, Félix Lavín y Augusto Bequé, por falsificación de monedas de curso legal de veinte y cuarenta centavos. El Fiscal interesa que los procesados sean condenados a diez y siete años, cuatro meses y un día y el defensor Dr. José Garcilaso de la Vega, que sean absueltos por no participación.

LA CAUSA CONTRA CARIDAD CARVAJAL

Continuará esta tarde, ante la Sección Segunda de la Sala de Vacaciones, el juicio de la causa contra la joven Caridad Carvajal, a la que se acusa de haber dado muerte al soldado Silvio García, en Marianao, y para la que el Fiscal pide diez y siete años, cuatro meses y un día de prisión.

Seguirá la prueba testifical y posiblemente termine. Es muy probable que el Fiscal modifique sus conclusiones al elevarlas a definitivas.

La defensa de Caridad Carvajal está a cargo del Dr. Luís de Feria, el que mantiene y mantendrá la inocencia de su patrocinada y la procedencia de su absolución.

Si te pica... no te rasques... usa MITIGAL!
BAYER

Viboreñas

BODA DISTINGUIDA

Es en mi poder la siguiente invitación:

«Gumersinda Rico y Quintana y Francisco Hernández y Guerra, tienen el honor de invitar a usted al matrimonio de su hija Gilda con el señor Fabio Corrieri y Hernández, que se efectuará en la Parroquia de Jesús del Monte el día 18 de agosto de 1934, a las nueve p. m.»

Invitación que también suscriben los esposos señora Concepción Hernández y Guerra y el señor Mario Corrieri Galli, padres del afortunado Fabio.

Les quedo agradecido a su cortesía, asistiré y prometo a tan apreciables novios una afectuosa reseña del solemne acto que tan dichosos los hará.

PARA OTRA BODA

Otra invitación a la que acuso recibo:

«Rosalía Bacallao viuda de Hernández Brito y Federico Jiménez y Valdés, tienen el honor de invitar a usted al matrimonio de sus hijos Rosa y Federico, que se efectuará en la Parroquia de Jesús del Monte, el día 18 de agosto de 1934, a las nueve y media».

No faltaré y prometo a Rosa y a Federico dedicarles una debida reseña de ese memorable acto para ellos.

LA BODA DE ESTA NOCHE

En el Cerro, a las nueve y media. Son los novios la gentil figulina Sarah Quintana y Chacón y el apreciable doctor Francisco Müller y San Martín.

Será la madrina la respetable dama Caridad Chacón viuda de Quintana, señora madre de Sarah, y padrino el doctor Francisco Müller, padre del novio.

Testigos por Sarah:

Los doctores Aurelio Hevia, Jorge A. Ponce y Gaspar Contreras y el señor Ricardo Moré.

Testigos por el novio serán los doctores Rafael Nogueira, Alberto S. de Bustamante y Jorge Gorrín y el señor Jummy Beck.

Ayer se efectuó su boda notarial ante el doctor Jesús María Barraqué y Meyra, con los testigos por Sarah los doctores Antero Rivero, Sergio Ponce y Mario Lluria y el señor Raúl Rodríguez, firmando por el novio los doctores Juan F. Prieto, Roberto Martínez y Luis Hevia con el señor Mario Villalba.

Sarah lucirá una rica y primorosa toilette y un soberbio ramo que ha confeccionado con su mayor refinamiento Panchito Carballo en «El Fénix».

Muchas felicitades les deseo a tan apreciables novios en su nuevo estado.

LAS AURORAS

Imposible me fué ayer felicitarlas, dada la extensión de las «Viboreñas», mas hoy me complazco en hacerlo a:

La distinguida dama Aurora Mancini de Gómez, amante esposa del apreciable amigo señor Emilio Gómez, práctico del Puerto habanero, esposos a los que profeso inquebrantable amistad.

La respetable dama Aurora Estrada y su hija la joven señora Aurorita Bustamante, interesante viudita.

Las señoras Aurora Azcárraga de Estévez, Aurora Oliva de Ibarra, Aurora Cano de Oyarzun, Aurora Hernández de Lima, Aurora Ramos de Pérez, Aurora Pérez de Galo.

La joven y bella dama Aurorita Paraja de Rodríguez Oro.

La gentilísima figulina Aurora Elena del Mazo, dulce prometida del querido amigo Mario Pérez Barbosa, hijo del excelente compañero Pancho Pérez.

La bella figulina Aurorita Valls.

Una amiguita tan interesante como Aurorita Guimerá, la «kiosquerita» de «El Central».

Las señoritas Aurora Pestany, Aurora Mesana, Aurora Rodríguez Castro, Aurora Marcos, Aurora López, Aurora Villamil y Aurora Rabasa.

No es tarde para dedicarles mi saludo y con él mis votos por su felicidad.

VIAJEROS

Embarcaron ayer para Los Angeles, los jóvenes esposos bella dama Aurea Pellico y el estimado amigo doctor Oscar Presmanes, nuestro Cónsul allí, siendo objeto de la más afectuosa despedida.

De ellos tengo encargo de despedirlos de sus amistades, pues no han tenido tiempo para hacerlo, dada la precipitación de su viaje.

Quedan complacidos y les reitero mi afectuoso saludo de despedida.

UNA COMISION FEMENINA

Las distinguidas damas Angela Cinta de Ortega, esposa de mi bondadoso amigo el señor Ismael Ortega, Isidora García de Ortega y Clara Antiga viuda de García con la señorita Sofía Ramírez, han solicitado del caballeroso Secretario de Obras Públicas, señor Daniel Compte, una audiencia para en ella exponerle la necesidad del inmediato arreglo de la calle Genaro Sánchez, de la Calzada 10 de Octubre a Segunda, dado que está ya intransitable.

Yo espero que mi distinguido amigo el señor Compte, siempre galante con las damas, lo será una vez más, y no ha de tener temor alguno, pues serán rápidas en su justa petición.

NUEVA RESIDENCIA

Los distinguidos esposos señora Esperancita San Pedro y Miguel Angel Reyes, amigos estimadísimos, han tenido la atención de ofrecerme su nueva residencia en la calle 28 entre las de 25 y 27, en el Vedado.

Lo participo a sus relaciones sociales, les quedo agradecido y en su nuevo hogar les deseo las mayores prosperidades.

UN SALUDO

Lo dedico en sus días a dos estimados amigos y antiguos convecinos.

El señor Marcelo Ortega Rodríguez, padre de la linda y blonda figulina Nenita Ortega Ramírez, que hoy celebra sus días.

Y el señor Demetrio Hernández del Pozo, esposo de la caritativa dama Inesita Alvarez y Villa.

Hasta ellos hago llegar mi sincera expresión de afecto, felicitándolos como se merecen tan buenos amigos.

Urbano del CASTILLO.

El Centro de la Propiedad no es partidario de la Moratoria Hipotecaria del Dr. Díaz Cruz

Considera perjudicial para el inmueble, al que deprecia e inmoviliza. En junta celebrada ayer acordó enviar al Presidente de la República una documentada exposición

El Centro de la Propiedad Urbana, reunido bajo la presidencia del señor Luis Morales, actuando de Secretario el doctor Francisco Andreu, en cambio de impresiones en torno a la nueva Ley de Moratoria Hipotecaria, que se trata de implantar, acordando los concurrentes que el Centro de la Propiedad Urbana, obligado a tratar un problema, que afecta a muchos de sus asociados como deudores y acreedores o ambos a la vez, por lo cual debe expresar sus sugerencias al señor Presidente de la República.

LA EXPOSICION AL SEÑOR PRESIDENTE DE LA REPUBLICA

El resultado de la reunión se acordó elevar una exposición al Jefe del Estado, señalando los puntos en que al Centro de la Propiedad sugiere el proyecto de dicha ley del doctor María Díaz Cruz.

Dice así el escrito:

«Honorable señor Presidente de la República,

Palacio Presidencial.

Ciudad.

Señor:

El Centro de la Propiedad Urbana de la Habana, hasta este momento se ha mantenido ajeno al problema de la «Moratoria Hipotecaria», dado su carácter personal del mismo y por existir entre los miembros de la institución, tanto acreedores como deudores y ambas cosas a la vez. Pero con conocimiento de la nueva Ley de Moratoria Hipotecaria del doctor María Díaz Cruz que se trata de propugnar, hemos reunido a los miembros de este Centro, para considerar el asunto, y la opinión general que hacemos a usted con súplica de que sea atendida, es la siguiente:

PRIMERO: Que la nueva Ley de Moratoria que se propone, la estima perjudicial a la propiedad inmueble, por cuanto la inmoviliza y deprecia.

SEGUNDO: Que entendemos que la vigente Ley de Moratoria ampara convenientemente los derechos de los deudores hipotecarios durante un tiempo prudencial, para que pueda apreciarse la reacción económica del país, y las medidas que procedan dictarse en su oportunidad, por un Gobierno elegido por el pueblo.

TERCERO: Que entendemos, que una medida cuyos efectos se prorrogan hasta el año de 1942, no debe de ninguna manera ser implantada festinadamente por un Gobierno Provisional sin considerar detenidamente los intereses afectados por la misma, y

CUARTO: Que caso de estimarse conveniente por el Gobierno Provisional actual, dictarse alguna medida en este sentido, proponemos: se prorrogue la Moratoria vigente en sus mismos términos, a fin de no entorpecer los convenios existentes entre medidas adicionales que se estimen que se estime necesario; con la supresión del Artículo XXV, equiparando los censos a las hipotecas, con las medidas adicionales que se estimen adecuadas por el Gobierno, en lo que se refiere a las fincas rústicas dedicadas al cultivo de la caña.

De usted respetuosamente,

Fdo. Luis Morales,

Presidente.

Fdo. Francisco Andreu.

Secretario.

EL PRINCIPE STARHENBERG SEGUIRA AUN EN ITALIA

ROMA, agosto 13. (AP.)—El Príncipe Starhemberg pasó el día en la Playa Ostia. Mussolini estuvo ausente de Roma. Se tiene entendido que Starhemberg permanecerá un día o dos en Ostia antes de regresar a Viena.

En casos de Indigestión o si la comida cae pesada

Algo que conviene saber

El malestar que produce la indigestión es a veces tan intenso y de tal naturaleza que se pide un remedio inmediato. Naturalmente en casos así nada mejor que un poco de Magnesia Bisurada. Pero hay veces en que usted—sin darse cuenta—está sufriendo de indigestión. Siente pesadez, desgano y dolor de cabeza; y no pareciéndole que provienen del estómago se toma un calmante que talvez le haga olvidar el malestar. Sin embargo, no hará desaparecer la causa: hiperacidez gástrica. Tolerarla es invitar graves consecuencias. El remedio de doble efecto es la Magnesia Bisurada que suprime el malestar porque neutraliza la acidez. En 3 minutos, la Magnesia Bisurada alivia casi completamente—y lo que es más: elimina los ácidos cuya acumulación es tan peligrosa. La Magnesia Bisurada puede tomarse en cualquier momento: aún inmediatamente después de comer. Lo importante es que no le falte cuando la necesita. Téngala siempre a mano.

ASOCIACION DE REPORTERS DE LA HABANA
(Círculo Nacional de Periodistas)

†

E. P. D.

NUESTRO COMPAÑERO

Juan N. Dávalos y Rodríguez Torices

HA FALLECIDO

Y dispuesto su entierro para hoy, a las nueve de la mañana, por nombre de la Asociación de Repórters de La Habana, se ruega a todos los compañeros y amigos, se sirvan concurrir al Cementerio de Colón, donde se le dará cristiana sepultura.

La Habana, Agosto 14 de 1934.

CESAR RODRIGUEZ, Presidente; ANTONIO POLO, Secretario; VIRGILIO FERRER GUTIERREZ, Presidente de la Comisión de Beneficencia.

Crónica Habanera

(Continuación de la Pág. CINCO)

MARIA GASTON

EN PRO ARTE

Hoy, a las cinco en punto de la tarde, se llevará a cabo en el Auditorium, exclusivamente para los miembros de Pro Arte, la representación de la magnífica comedia «El Viaje Infinito».

La Directiva de la prestigiosa sociedad lamenta que coincida el día fijado para esta función con el concierto de los jóvenes Bolet, en la Comedia, fecha que a pesar de todas las gestiones efectuadas no ha podido cambiarse. En la actualidad el Teatro Auditorium está arrendado a una empresa cinematográfica, las fechas para las funciones de Pro Arte tienen, por tanto, que señalarse con la debida anticipación, a fin de no perjudicar los intereses de dicha empresa.

En «El Viaje Infinito», la célebre obra original de Sutton Vane, toma parte un grupo distinguido de alumnos del Cuadro de Declamación de dicha sociedad, hábilmente dirigidos por el primer actor Guillermo de Mancha.

Se destaca en este grupo, por su admirable interpretación, la gentilísima señorita María Gastón, cuyo retrato traemos hoy a la crónica, y quien tiene a su cargo el papel de Mrs. Cliveden Banks.

He aquí el resto del reparto:

Ana: Luisita Caballero. Mrs. Midgett: María Julia Casanova; Jorge: Ramón Valenzuela; Scrubby; Federico Gil; Tom Prior: Eugenio Florit; Rev. William Duke; Lilo Oyarzún; Mr. Lngley: Manuel Cores; Rev. Frank Thomson: Rafael Ayala.

NUEVO COMPROMISO

Gratas noticias llegan hoy a la crónica, relacionadas con un simpático compromiso amoroso, formalizado oficialmente.

Silvia Durañona, señorita de magnífica belleza, muy admirada en sociedad, ha sido pedida en matrimonio por el doctor Vidal Morales, el culto joven, Registrador de la Propiedad de Matanzas.

Petición que consignamos gustosamente con nuestra felicitación.

EN EL LAWN TENNIS

En la noche del viernes, tendrá efecto una simpática fiesta bailable, en la aristocrática sociedad femenina Lawn Tennis Club, que con tanto acierto preside la joven y bella dama Graziella Párraga de Maduro.

Dará comienzo a las nueve en punto, para prolongarse entre la animación y la alegría del baile, hasta las dos de la madrugada.

Para ejecutar el programa bailable, ha sido contratada la Orquesta Habana Casino, que integran magníficos profesores.

Fiesta de socios, que congregará en aquellos salones a un grupo numeroso de muchachas y jóvenes del gran mundo habanero.

MISS HELLEN HOFFMANN

En los salones del Hotel Trotcha, tendrá un recibo para sus amistades el día de hoy, Miss Helen Hoffmann, miembro distinguido de la colonia norteamericana, muy relacionada en nuestros círculos sociales.

Dicho recibo se efectuará de cinco a siete de la tarde.

COMIDA DE GRADUADOS

En una comida, que se celebrará el próximo jueves día 16, se reunirán los Ingenieros y Arquitectos, graduados en el Curso del año 1928.

Dicha comida de confraternidad, se celebrará en los salones del Vedado Tennis Club, a las nueve de la noche.

EL CONCIERTO DE LOS BOLET

Jorge y Alberto Bolet, los conocidos y notables músicos, ofrecerán en la tarde de hoy, el segundo y último recital de la serie de su presentación profesional ante el público habanero.

Dará comienzo dicho concierto a las cinco y media de la tarde y tendrá efecto en el «Principal de la Comedia».

La sociedad habanera, admiradora del talento artístico de los estos jóvenes músicos, no dudamos se congregará hoy en la Comedia, para aplaudirlos nuevamente.

Jorge al piano y Alberto con el violín, desarrollarán un programa de extraordinario interés, ejecutando tres sonatas de gran belleza.

Helas aquí:

Sonata, Op. 13. Gabriel Fauré. (Primera audición en Cuba). Allegro Molto; Andante; Allegro vivace; Allegro quasi presto.

Sonata en La Mayor. Cesar Franck. Allegreto ben moderato; Allegro. Recitativo Fantasía; Allegretto Poco Mosso.

Sonata en Mi Bemol, Op. 18. Richard Strauss. (Primera audición en Cuba). Allegro ma non troppo. Improvisación; Andante Cantabile. Andante. Allegro.

ARROYITO

Nuestro estimado amigo Ramón Arroyo González, el popular caricaturista Arroyito, se encuentra enfermo desde el sábado último, víctima de una pertinaz dolencia, obligándole a pertenecer alejado de sus labores en la dirección del gracioso semanario «El Loco», que tan acertadamente conduce.

Hacemos nuestros votos por su pronto restablecimiento, que le permita volver de nuevo a sus habituales ocupaciones.

DE REGRESO

Eduardo Abril Lamarque dibujante cubano que reside en Nueva York, donde colabora en «Dell Publishing Co» compañía editora de las revistas «Film Fum», «Radio Star», «Ballyhoo», etc, llegará a la Habana el martes próximo a bordo del Morro Castle.

Viene en viaje de vacaciones, que aprovechará para pasar una temporada con sus familiares en Santiago de Cuba.

LA BODA GARCIA LONGA - ANNONI

Circulan ya entre nuestras más distinguidas familias, las invitaciones para la boda de la gentilísima señorita Tanny García Longa, con el señor German Annoni, ingeniero químico de la General Electric.

Como saben nuestros lectores, dicha ceremonia está señalada para el día 29 del corriente, a las nueve y media de la noche, en la Iglesia de San Juan de Letrán.

Serán padrisos los padres de la novia, el distinguido abogado doctor Gabriel García Echarte y su respetable esposa María Luisa Longa.

Por la señorita García Longa firmarán el pliego matrimonial el señor Ernesto Longa y los doctores Marco Antonio Longa, Gustavo de los Reyes y Adolfo Delgado y Longa.

Por el señor Annoni lo harán a su vez, Mr. Walter Winfield Searight, Mr. Charles H. Warner, el doctor Francisco L. Rodríguez y el joven Gabriel García Longa.

De gran belleza y suntuosidad será el adorno de la Iglesia, a tono con la importancia de la ceremonia.

Encargado ha sido a «El Clavel» el conocido jardín de Marianao, cuyos floristas incomparables confeccionarán también el ramo de mano.

En la notaría del conocido letrado doctor Manuel Cano y Martí, ante el doctor Espino, se celebrará la boda notarial, siendo testigos por ella los señores Gustavo Longa y Frank Finlay Jr. y por él, el señor Francisco Rocaberti Jr.

¡Sensacional!

LA NUEVA PLUMA DE FUENTE VACUUM-FIL

NO USA TUBO DE GOMA
SE LLENA DE UN SOLO GOLPE.
NO TIENE PALANCA

LA VACUUM-FIL EXPELE LA TINTA CON TANTA FUERZA QUE LA PLUMA QUEDA AUTOMATICAMENTE LIMPIA.

VEA TAMBIEN TODO NUESTRO EXTENSO SURTIDO EN PLUMAS, EN COLORES Y NEGRO, DESDE 50 Cts. JUEGOS DE PLUMA Y LAPICERO, DESDE $1.25.

Casa Harris

O'Reilly 104. Telf. A-8790.

POR ALGO ES que la fama de las Pastillas del Dr. Becker para los riñones y vegiga aumenta con los años

A SAN MIGUEL

Clara Marchena, la gentil esposa del conocido caballero David L. Maduro, salió anteayer para San Miguel de los Baños, en unión de sus encantadoras hijas Emma y Elsa.

Hasta fines de mes permanecerán en el afamado balneario matancero, para embarcar mas tarde a principios de Septiembre hacia Curacao.

EN EL TEATRO ENCANTO

La función de ayer en el elegante Teatro «Encanto», constituyó el acontecimiento artístico y social de la semana.

Lo más selecto de la sociedad habanera, dióse cita en el elegante coliseo de la calle Neptuno, para oír en su debut a los exquisitos artistas Jorge del Moral, reconocido como el más inspirado de los compositores mexicanos y el notabilísimo Mesta-Chairez, el mejor tenor cancionero de México.

El público aplaudió a la terminación de cada número, del magnífico programa desarrollado por los artistas.

Produjo gran admiración el bellísimo decorado hecho expresamente para este debut por el magnífico pintor y dibujante Armando Calvo.

Fué estrenada la maravillosa cinta «Su debut en sociedad» que interpretan los simpáticos artistas Frances Dee y Gene Raymond.

De la numerosa concurrencia, citaremos en primer término las señoras:

Micaela Mendoza Vda. de Carrillo, Cristina Kindelán de Mendoza, Nena Trémols de Macia, Ada Espinosa de García Bango, Alicia Nadal de Menocal, Josefa Sánchez Vda. de Lombard.

Silvia Hernández de Rivero.

Malula Rivero de Scull.

Josefina Barraqué de Sabatés, Justina Monteagudo de Portal, Fina Loret de Mola de Godoy, Nina Martínez Armand, Isabel del Barrio de Llansó, Maruja Barraqué de Sánchez, María Romero de Veites, Margot Barreto de Brú.

Carlota Ponce de León Viuda de Zaldo.

Adolfina Vignau de Cárdenas.

María Ruiz de Ortiz, Magdalena Hernández de Pujals, Nelly Pollo de Alvarez Maruri, Dora Mendive de Llaca, Pastora García de Tolón, María Seiglie de Finlay, Florinda Pollan de Alvarez, Herminia López de Alvarez, Tomasita Ramos de Guiral.

Bebita Díaz Brigman de Rivero.

Josefina Montalvo de Gastón.

Conchita Bosque, Margarita Scull de Alvarez, Julita Pla, Elena Alfonso de Casuso, Cucuca Llansó de Carreño, Teté Berenguer, María Monteagudo de Quiñones.

Nena Ariosa de Cárdenas.

Sara Varela de Osuna, Matilde Jiménez de Armand, Valeria Marcos de Ascanio, Angélica Barrié de Karman, Nina Reyna de Ariosa, María Teresa de Varona.

Isabel de los Reyes de Zúñiga.

Luisa Gendreau de Moas.

Teté Chomat de Ortega, Conchita Chomat de Fernández de Castro, Ofelia Méndez de Aixalá, Alicia Foyo de Aguilera, Otilia Falcón de Aurioles.

María Esperanza Bernal de Bernal.

Consuelo Sánchez de Colás, Piedad Díaz de Martínez, Adolfina Valdés Cantero de Martínez, Mercedes González Llorente de Saladrigas, Lolita Montalvo de Castillo Pockorny, Bebita Alonso de Belt, Sra. de Esnard.

Chiquitica González Chávez de Montoro.

Carmelina Tarafa de Montalvo.

Sara de la Cruz de Pino, Dulce María Chacón de Salas, Esther Pola de Hernández Miyares, Amparo Díaz de Romagosa, Floraida Fernández Reboul de Tolón.

Marta Heydrich de Guastella.

María Galán de Manrrara, María Aurora de Campa, Virginia Echarte de Mejer, María Antonia Souza de Remírez, Natalia Suárez de Aixalá, Manuela Menéndez Vda. de Martínez, Nena Aranda de Echevarría, Lidia Dotres de Blez.

Celia Comas de Hidalgo Gato.

Nellie Desvernine de Lombard.

Luisita Plá de Cárdenas, Tina Hidalgo Gato de Solís, Flora Montoro de Juncadella, María Gutiérrez de Rodríguez, Chichí Goyri de Muñoz.

Nena Rodríguez de Santeiro.

Graziella del Monte de Argüelles.

Olga Ascanio de Díaz, Josefina Benítez de Pou, Carmen Gálvez viuda de Cortiñas, Cristina de la Cruz de Lagunas, Luz Marina del Cueto de Rosainz, María Isabel Navarrete de Anglada, Ofelia Alvarez de Elizalde.

Berta Orbiz de Llaca.

Margarita Mendoza de Miyares.

Isolina Illa de Suárez, Carolina Parelleda viuda de Zenón, Marcela de Haro de Coll, Hrs. Thompson Flores, Elena Angulo de Díaz de la Guardia.

Lita Salmorhagui de Pennino, Sra. de Tray, Josefa Alvarez de Onetti, Zoila Noroña de Reyes, Jacinta Torres de Salazar, Estela Díaz Cruz.

Nena Gamba de Zaldo.

Patria Marrero viuda de Alvarez.

Tulita Bosque de Baguer.

Mary Bockmeyes de Bravo, señora de Gottardi, Estela González de Martínez, Luisa María Arteaga de Díez, Encarnación Pérez viuda de Mendoza.

Josefina Martínez Armand de Kindelán.

Silvia Carranza de Maruri.

Margot Andreu de Arce, Daisy Curbelo de Recio, Hilda Sarrá de Mejer, Emma Sabourín de Quilez, Estelita Alonso de Nodarse, María Teresa Angles de Lora, Isis Ortiz de Aguilera, Piedad Hidalgo de Galletti, Ana María Rodríguez Franca de Quirch.

Yoyín O.Farril de Mendieta.

Dolores Ricardo de Rodríguez.

Señoritas:

Nantilde León, Estelita Santeiro, María Du-Quesne, María Teresa y María Antonia Mendoza, Gloria y María Luisa Ortiz, Rosario López Lemón.

Silvitica Rivero.

Hortensia y Mariita Scull.

Yolanda Lima, Lillian Gómez y Mena, Silvia Pedroso, Elena Macía, Gilda Morales, Silvia y Marta Sánchez Barraqué, Gisela García Espinosa, Rosa María de Zaldo.

Celita Hidalgo Gato.

Conchita y Lydia Menocal.

Elena Brú, Gloria Barraqué.

Mina Alvarez, Manolita Bravo, Beba y Teresa Pujals, Eloisa y Amadita Rodríguez Gutiérrez, Lolita Rodríguez Ricardo, María Antonia Alvarez, Gloria Silva.

Conchita y Ofelia López Bosque.

Irma Pereda, Olivita Roa, Ada Kouri, Lydia y Silvia Pou, Anita Roelandts, Chelito y Dulce María Crespo, Celia y Pilar Rodríguez y Franca.

Esperancita Bernal.

Beba y Toki Montero.

Lupe Zuñiga, Gina Arango, Georgina Martín, Angelina y Nenita Ariosa, Ada Armand, Beba Romagosa, Lidia Fuentes, Cuquita Rosainz, Teté González Roig, Olga Beltrons, Panchita Martínez, Armantina Cuervo, Zoila Guedes.

Silvia Coello.

Josefina y Lourdes Valverde.

Flavia Argüelles, Teresita Moas, Hortensia Colás, Esther Quiñones, Eugenia y Adriana Martínez, Petite Esnard, Loló Vinent, Mercedes y Luz Longa, Esther Carranza, Rosa Margarita Quevedo, Marina Noroña, Mercedes Onetti.

Pilar y Josefina Lombillo.

Josefina Fonts.

Clarilda Aguilera, Mimí Kaba, Beba Castañón, Alicia Vilela, Minita Pérez Chaumont, Josefina y Hortensia Knight, María Isabel y Sara Pino.

Blanquita Alvarez Marrero.

Lourdes Penichet, María Rionda.

Ninina de los Reyes, Margarita Gallardo y de Cárdenas, Rosita Almanza, Silvia Hernández Miyares y Portuondo, Isolina Cano, Renee Triay, María Aurora Campa, Neneita Manrara, María Antonia Remírez, Conchita Gallardo.

Rosina Guastella.

Margarita y Gloria Carrillo.

Meche y Tina Romagosa, Josefina y Cristina Zanón, Teresa y Ana Blanco, Lucrecia de Haro, Gloria Martínez, Esperancita Tremols, Loló Pell, Margot Rodríguez Cano, Helena de Cárdenas, Berta y Silvia Gottardi.

Cristina y María Kindelán.

Emmita Arocha, Olga Quilez.

Seida Portal, Lidia Lombard, Elena Hidalgo Gato, Hortensia de Cárdenas, Lily Demestre, Carmelina Solís, Bebé Lora, Mercedes Angles, Elena Iglesias.

Edel FARRES.

VILLACLARENAS

ATENTO B L M

De la nueva Directiva del Liceo de Villaclara.

Lo hace llegar hasta el cronista el muy diligente Secretario de esa histórica sociedad que tanto prestigio dió a Villaclara en otros tiempos; y a la que el poco amor a ella de sus asociados, en los últimos años del Gobierno funesto de Machado, convirtieron en un centro delator de todo aquel que contra esa dictadura conspiraba.

De ahí salían ya decretadas las mayores prisiones que a los revolucionarios se le hacían y los registroa a familias más respetadas.

Todo se planeaba en aquellos salones.

Pero ahora que un grupo de villaclareños inmaculados que preside la respetable figura de Don Tomás Solveira y Peláez, y que en la Vice-presidencia tienen a un Olivio Lubián Morell y un Pedro Pablo Pérez, quieren, con su prestigio, sacar de nuevo al Liceo a los años aquellos en que fuera venerado y respetado por toda la sociedad villaclareña.

Difícil tarea, pero en ella triunfarán.

Su entusiasmo es grande, y secundados a la vez por los demás directivos, tales como los doctores Rafael Espinosa Nodal y Arturo Anido Artiles, Secretario y vice respectivamente, y vocales los doctores José Veitia Ferrer y Antonio Radelat conjuntamente con los señores Serafín García Ruiz, Joaquín Oms Chávez, Fernando Rodríguez, Faro J. González, Alberto Machado y Arturo Bohorquez, el éxito será seguro.

Así nuestros deseos.

Y por ello mi felicitación a la mencionada Directiva que habrá de encauzar los destinos del Lieco hasta las nuevas elecciones que tendrán efecto en diciembre del corriente año.

MUCHAS OFRENDAS

Las que le fueron enviadas a Don Luís Ayala y Fleites, fallecido últimamente con la pena de toda Villaclara, que le respetaba y quería.

Fué siempre un factor importante de esta sociedad y también un revolucionario valiosísimo en nuestras luchas libertarias.

Perteneció a la Junta Revolucionaria en el 1895 en los Estados Unidos, y en la paz fué caballero que dedicó su vida a la familia, al diario trabajo de la oficina y a hacer bien a sus semejantes.

Por ello su sepelio en la mañana del domingo fué una imponente manifestación de pesar.

Entre las muchas coronas de flores que le fueron enviadas, pude, en nuestra Necrópolis, anotar las siguientes:

De su esposa e hijos; de Luís, Mario, Nelson, Ernesto, Gastón y Laudoiné; de Zenaida y Renato; del Dr. Antonio Azel; del Administrador de Correos; de los empleados de la Administración de Correos; de sus compañeros de Telégrafos; del Jefe de Depatarmento de Obras Públicas; de los empleados del Departamento del Acueducto; de la Directriz del ABC; del Ramal número dos del ABC; del Ramal número 1 del ABC, del Ramal número dos del ABC; de la Juventud Abecedaria; del Ramal número tres; de los ramales números cuatro, cinco, seis, siete, ocho y nueve del ABC; de Bernardo y Guillermina; del Dr. Infante y familia; de Antonio Cárdenas y señora; de Fernando Rodríguez y señora; de Pura Monteagudo; de Chacho y Enrique; de Gerardo y Blanquita; del Cuerpo Médico Farmacéutico Dental; de Luis y María Teresa; de René y Ninfa, y así, muchas más.

En el lugar de costumbre, el Dr. Ruiz Riesco, en breves palabras, hizo historia del desaparecido y habló de su virtudes y pidió que todos elevaramos una plegaria al Altísimo para que acogiera en el seno de los buenos de la Gloria, a quien bueno fué en la tierra.

Armando A. Machado.

†

E. P. D.

EL SEÑOR

ANTONIO RODRIGUEZ Y DE LA ROSA

HA FALLECIDO

Después de haber recibido los Santos Sacramentos

Dispuesto su entierro para hoy martes 14, a las cinco de la tarde, la que suscribe, su viuda, en su nombre y en el de los demás familiares, ruega a sus amistades se sirvan concurrir a la casa mortuoria, calle 17 número 255, altos, para acompañar sus restos hasta el Cementerio de Colón, favor que agradecerán.

MARIA FETOLI VIUDA DE RODRIGUEZ

Se suplica no envíen coronas.

E.C.D. 2016

DE DIA EN DIA

Es tontería tratar de ocultarlo, porque ya hasta las cocineras lo comentan en sus «pour-parler» mañaneros cuando van a la plaza:

En Cuba, de algún tiempo a esta parte, se están cometiendo grandes desatinos, pero no es menos cierto que nadie puede sacar partido de ellos, porque— a renglón seguido, pudiera decirse— el que la hace, la paga.

El último caso resonante lo tenemos en la huelga de Comunicaciones, que abarca los servicios de Correos y Telégrafos y el teléfono oficial y que ya ha empezado a registrar—apenas iniciada — actos de sabotaje y agresiones personales contra los que, en corto número, no han querido secundar el movimiento.

Esta situación, a los tres o cuatro días de la drástica medida de incautarse el Gobierno de la compañía telefónica, enfrenta a los poderes públicos con un problema exactamente igual en su inicio al que tuvieron que afrontar los administradores de la 'Cuban Telephone Company», cuando comenzó la huelga de sus empleados, y todo indica que el desarrollo del movimiento de Comunicaciones seguirá los mismos cauces que el del teléfono.

Porque tontos serían los directores de la huelga de Correos y Telégrafos, si no apelaran a los mismos sistemas que tan excelente resultado les dieron a los mantenedores de la huelga del Teléfono, caso de que las autoridades se nieguen a concederles lo que ya han pedido y algo más que se les vaya ocurriendo.

Y es que estas medidas demagógicas son armas de dos filos, cuya manipulación resulta muy peligrosa.

Claro que el Gobierno, negándose a ver la viga en el ojo propio, dirá que el caso no es el mismo. Pero es el mismo, aunque el Gobierno diga que no. Y, sobre todo, si el personal de Comunicaciones se empeña en que ambos son iguales, aun que el Gobierno logre, como lo logró la Administración de la Cuban Telephone Company, recuperar la mayoría del antiguo personal y cubrir las plazas restantes con nuevos empleados de suficiente competencia, NO ADELANTARA NADA A MENOS QUE SE RINDA A LAS EXIGENCIAS DE LOS HUELGUISTAS O A MENOS QUE PROCEDA COMO DEBIO PROCEDER EN EL CASO DEL TELEFONO.

Esta profecía está al alcance de un párvulo.

Ahora bien, si esto es debido a una actuación directa de la Providencia o se trata sólo de las consecuencias de alguna maldición gitana, no es asunto de fácil determinación.

Nosotros nos limitamos a registrar el hecho, mejor dicho, todos estos hechos, cuyo carácter vindicativo comentan ya hasta las cocineras en sus «pour-parler» mañaneros.

Tartarín de TARASCON

Querella por falsedad en un documento

Una señora denuncia que tratan de despojarla de sus bienes, un taller de reparaciones de autos

Juliana María Amparo Sánchez Gómez, vecina de Garvasio 1, presentó una querella ante el Juez de Instrucción de la Tercera, contra Mariano Elcid, vecino de Zanja número 78, porque trata de apoderarse del taller de reparaciones de automóviles que es de su propiedad.

Hace constar la querellante que un amigo suyo, nombrado Severiano Pulido, le obsequió con un automóvil y la ayudó a fin de que abriera el taller de reparaciones de Zanja 78, todo lo cual puso a su nombre, pero Carlos Elcid Prieto, que tenía relaciones con ella, con el fin de apoderarse de los bienes, se entrevistó con Pepito Izquierdo cuando éste era Alcalde y valido de su amistad logró, sin que ella se diera cuenta, traspasar la propiedad a su nombre.

A raíz de la muerte de Carlos Elcid, hace meses, al dispararársele un revólver en su domicilio, el hijo de este, Mariano, le entabló un juicio en el Juzgado de Primera Instancia, a fin de que se nombrara un administrador judicial, quedándose a su vez con el taller de reparaciones.

Estima la querellante que Carlos Elcid, para hacer el traspaso de la propiedad, tuvo necesidad de firmar falsamente por ella, por lo que estima que se trata de un delito.

DIERON CANDELA AL AUTO DEL DOCTOR ELEISEGUI

En la esquina de Consejero Arango y Cerro, varios individuos quemaron ayer el auto propiedad del Dr. Eduardo Eleisegui, que presta sus servicios profesionales en la Policlínica «La Bondad».

Por sospechas fueron arrestados Tomás Rodríguez Pérez y Robustiano Campo Valcárcel, vecinos de Cerro 556, siendo puestos a disposición de la autoridad judicial correspondiente.

Ha sido promulgada la Ley de Pensiones para los familiares de las víctimas del Machadato

Dichas pensiones no serán menores de $30.00 ni mayores de $60. Han sido denominadas pensiones alimenticias y las disfrutarán las viudas, hijos y padres de los asesinados por aquel régimen

Ha sido promulgada por medio de la Gaceta Oficial, el Decreto-Ley estableciendo las pensiones a los familiares de las víctimas del machadato.

El texto de dicha Ley dice lo siguiente:

Carlos Mendieta y Montefur, Presidente Provisional de la República de Cuba.

HAGO SABER:

Que el Consejo de Secretarios ha aprobado y yo he sancionado, lo siguiente:

Por cuanto: La República tiene contraída una deuda de honor y de gratitud para aquellos de sus hijos que lucharon exponiendo sus vidas en defensa de los principios democráticos en que se asienta nuestra patria y de los derechos políticos e individuales conculcados por el régimen que imperó durante varios años en nuestro país.

Por cuanto: Esa deuda de honor y de gratitud obliga al Gobierno Provisional a velar por el sustento de los familiares de quienes ofrendaron sus vidas, ya en el campo de batalla en la protesta armada, ya en arteras emboscadas planeadas por los defensores de aquel régimen, ya vilmente asesinados por los sicarios de la tiranía, y a velar también por quienes quedaron inutilizados para el trabajo como consecuencia de esa labor por heridas o mutilaciones sufridas durante esa cruenta lucha.

Por tanto: En uso de las facultades que le están conferidas por la Ley Constitucional de la República, el Consejo de Secretarios resuelve dictar el siguiente:

DECRETO-LEY No. 404.

Artículo I.—La República reconoce el derecho al disfrute de una pensión alimenticia no menor de $30.00 ni mayor de $60.00 a las viudas, a los hijos e hijas, y a los padres de las personas muertas en los campos de batalla durante la protesta armada, o muertos a manos de funcionarios o agentes del régimen tiránico que imperó en Cuba, y siempre que esas muertes ocurrieran entre el primero de enero de 1927 y el 12 de agosto de 1933, derecho de pensión alimenticia de que gozarán los beneficiarios de acuerdo con las prescripciones de este Decreto-Ley. No tendrán derecho a la pensión las personas cuyas entradas fueren iguales o superiores al montante de aquélla.

Artículo II.—Tendrán también derecho a la pensión alimenticia a que se refiere el artículo anterior, las personas que en esa lucha contra la tiranía y dentro del período de tiempo antes referido hayan sufrido heridas o mutilaciones que les impidan dedicarse a sus trabajos habituales y se encuentren, por tanto, inválidas o imposibilitadas de atender a su propio sustento.

Artículo III.—Para fijar el montante de la pensión alimenticia establecida por el presente Decreto-Ley se tendrá en cuenta la profesión, arte u oficio del causante, su situación económica y sus medios de vida, así como el haber o sueldo mensual de que disfrutaba en vida.

Artículo IV.—La referida pensión alimenticia será pagadera en la siguiente forma:

Primero: Si el causante hubiese dejado viuda sin hijos, corresponderá a esta la totalidad de la pensión.

Segundo: Si el causante hubiere dejado viuda e hijos legítimos o naturales reconocidos, la pensión corresponderá a la viuda, y recibirá por cada hijo que se encuentre a su abrigo una pensión adicional de 5.00 pesos mensuales. En el caso de que se tratase de hijos reconocidos, recibirá los 5.00 pesos la persona que lo tuviere a su cargo y cuidado.

Tercero: Si el causante no hubiere dejado viuda, pero si hijos legítimos o naturales reconocidos, la pensión se distribuirá por partes proporcionales entre dichos hijos.

Cuarto: Si el causante no hubiere dejado viuda ni hijos legítimos ni naturales reconocidos corresponderá la pensión, de por mitad, a sus padres siempre que éstos carecieren de empleo o de bienes de fortuna.

Artículo V.—El derecho a la pensión alimenticia creada por este Decreto-Ley se extingue:

Primero: En cuanto a la viuda, al contraer nuevas nupcias o al perder la ciudadanía cubana.

Segundo: En cuanto a los hijos varones, legítimos o naturales reconocidos, al arribar a los 18 años de edad.

Tercero: En cuanto a las hijas legítimas o naturales reconocidas, al contraer matrimonio o al arribar a los 21 años de edad.

Cuarto: En cuanto a los padres, al adquirir empleo o bienes de fortuna.

Artículo VI.—La pensión alimenticia reguladora en este Decreto-Ley se extinguirá también por fallecimiento del beneficiario y sin que la parte correspondiente al fallecido acrezca a los demás.

Igualmente se extinguirá la pensión si el beneficiario fuere condenado por algún delito a pena aflictiva de privación de libertad.

Artículo VII.—La pensión alimenticia concedida por este Decreto-Ley tendrá el carácter de personal, sin que se pueda traspasar, gravar o comprometer en ningún caso, y no podrá ser objeto de embargo de ninguna clase, ni administrativo ni judicial.

Artículo VIII.—El cobro de la pensión alimenticia establecida en este Decreto-Ley es incompatible con cualquier otro sueldo, pensión o retiro del Estado, la Provincia o el Municipio.

Artículo IX.—Todas las personas que se crean con derecho al disfrute de la pensión alimenticia establecida en este Decreto-Ley, por sí o por medio de sus legítimos representantes presentarán su solicitud, dentro del término de treinta días hábiles siguientes a la vigencia del mismo, en la Secretaría de la Presidencia, dirigida al Presidente Provisional de la República, y esa Secretaría procederá a iniciar un expediente para cada una de esas solicitudes.

Los interesados podrán acompañar con su solicitud todos cuantos datos y antecedentes posean para justificar su derecho a la pensión alimenticia, y podrán ofrecer también la información testifical y la prueba documental pertinente para justificar ese derecho.

Artículo X.—El Presidente Provisional de la República nombrará libremente, una Comisión de no más de siete miembros denominada Comisión de Pensiones de la Revolución, que tendrá a su cargo el estudio de todas las solicitudes formuladas, la práctica de las pruebas que los interesados ofrezcan y que la Comisión estime pertinentes a fin de poder acreditar dentro del referido expediente el derecho de los peticionarios al disfrute de la pensión, y con vista de todos esos antecedentes propondrá la resolución que corresponda, concediendo o no la pensión, y fijando el montante y la distribución de la misma, cuya proposición hará por conducto del Presidente Provisional de la República, al Consejo de Secretarios, que en definitiva acordará la resolución que fuere procedente en cada caso. Los cargos de la Comisión serán gratuitos y honoríficos y se procurará que formen parte de ella personas de los principales grupos revolucionarios que lucharon contra la tiranía.

Artículo XI.—La Comisión de Pensiones de la Revolución recibirá de la Secretaría de la Presidencia, dentro de cinco días de quedar constituída, los expedientes iniciados en solicitud de esas pensiones; y una vez constituída, la Secretaría de la Presidencia le entregará, dentro de los cinco días de presentadas las nuevas solicitudes que vaya recibiendo.

Artículo XII.—La Comisión de Pensiones de la Revolución podrá practicar, ante ella o ante los ponentes que designe, las pruebas que ofrezcan los interesados para justificar su derecho a la pensión, dictando al efecto esa Comisión el oportuno Reglamento para la organización de su trabajo, Reglamento que será publicado, para general conocimiento, en la GACETA OFICIAL de la República dentro de los diez días de haber quedado constituída la Comisión.

Artículo XIII.—El Presidente Provisional de la República al nombrar los miembros de la Comisión de Pensiones de la Revolución designará, de entre ellos, un Presidente, un Vice-Presidente y un Secretario.

Artículo XIV.—El Poder Ejecutivo facilitará a la Comisión de Pensiones de la Revolución el local, mobiliario, máquinas de escribir y personal subalterno que fuere necesario para el cumplimiento de su misión.

Artículo XV.—La Comisión de Pensiones de la Revolución propondrá al Consejo de Secretarios la resolución que deba dictarse en cada expediente, dentro de los treinta días hábiles siguientes a aquel en que le hubiere sido entregado el expediente, sin perjuicio de que ese término pueda ser prorrogado por acuerdo expresado de la Comisión cuando esté pendiente la práctica de alguna prueba que no hubiere podido realizarse dentro de ese tiempo por causas no imputables a la propia Comisión.

Artículo XVI.—El Consejo de Secretarios deberá dictar resolución definitiva en los expedientes de pensión que le eleve la Comisión de Pensiones de la Revolución, dentro de los treinta días siguientes al recibo de dichos expedientes.

Artículo XVII.—El disfrute de la pensión alimenticia concedida por este Decreto-Ley comenzará el 12 de agosto de 1934, sea cual fuere la fecha en que se reconozca el derecho por acuerdo del Consejo de Secretarios.

Artículo XVIII.—Todas las pensiones alimenticias que se reconozcan a virtud de lo dispuesto en el presente Decreto-Ley se abonarán con cargo a los fondos del Tesoro no afectos a otras obligaciones, hasta tanto se incluyan en los Presupuestos Generales de la Nación.

Artículo XIX.—Se derogan todas cuantas leyes, decretos, decretos-leyes, órdenes y disposiciones se opongan a lo establecido en el presente Decreto-Ley, que comenzará a regir desde la fecha de su publicación en la GACETA OFICIAL de la República.

Por tanto: Mando que se cumpla y ejecute el presente Decreto-Ley en todas sus partes.

Dado en el Palacio de la Presidencia, en la Habana, a los diez días del mes de agosto de mil novecientos treinta y cuatro.

CARLOS MENDIETA.
Cosme de la Torriente,
Secretario de Estado.

BROMAS y VERAS

(Por Joaquín ARISTIGUETA)

EL CONFLICTO EN COMUNICACIONES

El conflicto de la huelga en el Departamento de Comunicaciones tiene las mismas características que todos nuestros conflictos; comenzó por una razón y acaba por la sinrazon: los empleados hacen algunas demandas llenas de cordura y las plantean haciendo locuras.

Recordemos aquel Jefe Local de Correos y Telégrafos de las postrimerías de Machado que «desfalcó», sus recaudaciones: el Estado le debía no sé cuántos meses, (ocho, diez, catorce, no sé); y las sucesivas rebajas le habían dejado el sueldo en quince pesos o cosa así. Tenía que mantener a dos hermanas y a la madre gravemente enferma; había «desfalcado», aproximadamente el diez por ciento de lo que el Estado le debía; ¡y era un malversador de fondos públicos!, estafador, ladrón, etc., etc. Pero yo invito a toda persona honrada a que me diga, si en el caso de aquel funcionario de Correos y Telégrafos, de hambre en casa, trabajo sin tregua, responsabilidad personal y abandono en quien debía defenderlo, no hubieran hecho lo mismo: yo, sin titubear, ¡sí!

Ocurre que en los Departamentos del Estado, los que menos cobran son los que trabajan; y cobran mal. No se asciende por escalafón o méritos y puede un empleado apto estar treinta años en su modesto cargo, desempeñando los trabajos de los que cobran grandes sueldos, sin obtener un ascenso. Y esto, que es irritante en todas partes, lo es mucho más en departamentos de índole técnica, como el de Correos y Telégrafos.

Hasta aquí, la razón de los empleados. Si a nosotros hubieran acudido a pedirnos la defensa de sus derechos, con mil amores la hubiéramos asumido. Pero han adoptado una actitud violenta y no podemos apoyarles pues, pese a su razón, están procediendo con locura.

Y no tratamos de defender al Gobierno que es, directamente responsable de las violencias de obreros y empleados y del conflicto telefónico. La Ley es una y no se pueda jugar con ella; y cuando la Autoridad no lo entiende así, y produce decretos contradictorios la Autoridad se destruye. Así ahora el Dr. Suárez no tiene Autoridad porque no puede exigir a «sus» empleados lo contrario que a los de la Cuban Telephone y no puede aplicar a los de Comunicaciones distintas leyes que a los telefonistas.

Pero no obstante esto, no podemos apoyar a los empleados en su ACTITUD, aunque los apoyemos abiertamente en sus pretensiones de pagos de atrasos, depuración (juiciosa y documentada), escalafón e inamovilidad.

La actitud de los empleados de Correos y Telégrafos es de las que no puede tolerar un gobierno consciente, y menos en estos tiempos. Nosotros creemos haber demostrado tener un conocimiento profundo de los procedimientos comunistas para producir desórdenes y no vale que los empleados nos digan que ellos no son comunistas, y que sinceramente protesten de que se les catalogue en ese grupo pirata del Poder; pueden estar procediendo, sin saberlo, como instrumentos del Comunismo.

Esto, aparte de que ningún empleado del Estado puede sindicarse ni declararse en huelga: lo hemos dicho ya con respecto a los maestros; y, pese a nuestra admiración personal para muchos médicos de la Federación, por la misma razón ética combatimos su huelga y eso que entre ellos tenemos amigos entrañables.

Una huelga de empleados del Estado pone en peligro la seguridad del propio Estado, y esto es un delito en todos los códigos del mundo. Una huelga de policía pudiera dejar la Nación en manos de los criminales; una huelga de bomberos podría dejar la población a merced de las llamas; y una huelga de comunicaciones puede ser el paso previo para un asalto al Poder por parte de un grupo político organizado y decidido.

Y, con respecto a esto, recuérdese que la técnica de Trotzky no fué otra cosa que el dominio de las comunicaciones de Moscú. Mil hombres se apoderaron de la Capital y ahogaron a Kerensky en el Kremlim, con toda su fuerza intacta, y Kerensky tuvo que huír a uña de caballo. Y puede que sea una coincidencia, pero la predilección por las compañías eléctrica y telefónica y ahora el conflicto de Correos y Telégrafos, a mí, si yo fuera gobernante, me haría sospechar y acabaría esos problemas fulminantemente, sin perjuicio de que, DESPUES, diera soluciones con arreglo a justicia pura; pero, por sobre todo, garantizaría la seguridad del Estado. Porque esos mismos empleados que tan justamente piden derechos humanos, si por su actitud propiciaran un golpe irremediable, aún sin quererlo, a la postre se hallarían con que ellos mismos, queriendo mejorar, se habrían echado el dogal al cuello.

Y tampoco se puede incluir entre las demandas, la renuncia de un Secretario; y se lo dice a los empleados quien ha discutido muchas veces al de Trabajo desde esta tribuna y desde «La Hora de los Mameyes», por radio. El Secretario es la Autoridad y no se puede destruir. El Secretario debe caerse por consecuencia de sus propios actos, pero sus subalternos no pueden empujarlo para tirarlo por la borda, porque se tira, con él, el principio de la Autoridad.

En resumen, que los empleados de Comunicaciones tienen razón y proceden como locos: y la Autoridad, que es la que ha estado loca hasta aquí, tiene que entrar en razón.

Con su desorden, los empleados no pueden pedir el orden que tan justamente demandan; y con el desorden de las autoridades no pueden pretender el orden de sus empleados, de los obreros en general y del país en conjunto.

En fin, que este es un problema más, que se enreda por paradoja, al plantearse la razón de la sinrazón, y la sinrazón con razones.

Y donde se discuten razones sin razón, y razón sin razones, nadie tiene razón.

Y, sin razón, todos locos.

SUSCRIBASE Y ANUNCIESE EN EL «DIARIO DE LA MARINA»

No ha sido localizado el avión que piloteaba el Capitán Povey, que cayó al mar el domingo 12.

Por dos ocasiones resultaron infructuosas las pesquisas del personal del Distrito Norte. Llega hoy el cadáver de la Sra. Guadalupe Pasan. El California con 75 pasajeros

INFORMACION GENERAL DEL PUERTO DE LA HABANA

En dos ocasiones salió ayer el comandante Rafael de la Paz, Jefe del Distrito Naval Norte, con personal a sus órdenes, con objeto de proseguir los trabajos de búsqueda del avión perseguidor del Ejército que piloteaba el aviador Povey, y que cayó al mar frente al litoral del Vedado en la mañana del pasado domingo.

En la primera expedición el comandante Paz fué en la ballenera de los prácticos.

Por la tarde salieron dos remolcadores de la Compañía de Flete y Remolque, y en ellos a más del comandante Paz, iba el subteniente de mar señor Rivero, con personal del Distrito Norte, trabajando toda la tarde y regresando al puerto a las 5 y media, sin haber dado con el avión, estimándose que todo intento en tal sentido será inútil.

El «President Hayes»

De New York llegó ayer el vapor americano «President Hayes», que trajo cuatro pasajeros para la Habana y conduce carga y 94 pasajeros en tránsito.

Entre los pasajeros en tránsito anotamos a los señores Cecil T. Bust, Superintendente de la Ceylan Rubber Corp.; el profesor James Sherman, químico de la Universidad e Instituto Tecnológico de Pasadena; Mr. Charles Stipok y familia, Presidente de la General Lomee and Equitable Insurance Co.; Miss Louise Croses, bibliotecaria del Medical College de la Universidad de Colorado. Para la Habana, Mr. E. Bigelman y familia.

El «Habana»

Según radiograma recibido por los señores García y Díaz, agentes generales de la Trasatlántica Española en la Habana, se sabe que el trasatlántico español «Habana», llegará esta tarde, después de la una, procedente de Veracruz, con carga general, pasajeros para la Habana y en tránsito para New York, Coruña y demás puertos de España de su itinerario, y para donde zarpará mañana al mediodía.

Sustituído

Por haber ido al dique a limpiar fondos el vapor «Santa Teresa», de la Grace Line, vendrá en su lugar el vapor «Santa Cecilio» que llegará el viernes, de San Francisco.

El Joseph R. Parrot»

El ferry «Joseph R. Parrot» llegó de Key West, con vagones de carga general.

El Sixaola

Directo de New Orleans, llegó el vapor americano «Sixaola», de la Flota Blanca, que trajo carga general, 15 pasajeros para la Habana, todos turistas y conduce carga y 70 pasajeros en tránsito, entre ellos 56 miembros de la Cámara de Comercio Junior de San Antonio, Texas, que realizan una excursión por los puertos que ha de visitar el barco.

Será reembarcado

Snowt Ownole, un jamaiquino que llegó deportado de los Estados Unidos, será devuelto a dicho país, pues aunque él dice que reside en Cuba, no lo ha probado.

Un cadáver

En el vapor «California», llegará hoy el cadáver de Guadalupe Pasan que falleció en New York, cuyos restos serán inhumados en la Habana.

El «Morro Castle»

El turbo eléctrico Morro Castle, de la Ward Line, llegará hoy de New York, con carga general y 260 pasajeros.

Los que embarcaron

En el «Peten» embarcó el señor René Picado.

En el «Sixaola» embarcaron los Padres Roque Basello, Rafael Viñal y Francisco Barriach.

El «California»

A las 8 de la mañana de hoy llegará de New York el turbo-eléctrico «California», de la Panama Pacific Line, que trae 75 pasajeros para la Habana y conduce 386 en tránsito para Los Angeles y San Francisco.

Reclaman doble jornal

Ayer conoció la Capitanía del Puerto de una petición de determinados elementos obreros que reclamaban jornal de día festivo, acogiéndose al decreto presidencial que declaró el sábado y ayer lunes, días de fiesta oficial, pero hábil para demás transacciones.

Fundándose en esto último, informó en la Capitanía a los armantes, que prosiguieron trabajos pues el caso sería sometido a la misión de Inteligencia.

Acudieron a la lista

Durante el turno de 5 a 7 de la tarde de ayer, el personal obrero mado a trabajar en los muelles dió todo como de costumbre.

Para hoy

El capitán Hernández, que hoy en reserva todo el cuerpo de mando, hará bien temprano la distribución de fuerzas por los muelles, cubriendo con vigilantes los muelles donde mayor cantidad de obreros se emplee.

UN INDIVIDUO PRESO POR ASALTAR A UNA AMERICANA

El vigilante 415, que prestaba tarde sus servicios en la pe dora número 16, procedió al to de un negro, que dijo nom Raúl Pérez Rodríguez, porque mentos antes en el Parque de ne, había asaltado a la nor ricana Margaret Paine, ve H. número 138, despojándola cartera, la cual le fué ocupad Sra. Margaret, fué asistida siones de carácter leve, que dujo el acusado, al tratar evitar que la despojara de cartera. También resultó le el vigilante, a quien agredió cabilla que porta, cuando a su detención.

UN ACUSADO DEMOSTRO SU INOCENCIA ANTE EL JUEZ Y FUE LIBERTADO

La Policía detuvo a Miguel García Díaz, por conducir 594, en el cual, según denuncia mulada oportunamente por Romeu, se habían fugado los duos que asaltaron el Club Ar rio de Luyanó. Como el acusa mostrara su inocencia en est fué puesto en libertad por el de Instrucción de la Sección quien ha iniciado causa por hechos.

DENUNCIA DE ROBO

Francisco Rocha Iglesias, de a la Policía que de la casa de piedad, situada en Concejal 16, le habían robado los servi nitarios, que estimó en la suma pesos, sin que por el momento che de persona alguna.

Dos grandes oportunidades.

Venta Especial de Telas

Mañana: último día.

1

Seer Sucker y opal estampado. Gran diversidad de dibujos y colores de exquisito gusto. Excelente calidad.

Cortes de 4 varas .... 95c.

2

Chifones de pura seda y crepés estampados en los diseños más interesantes de la temporada. Inmejorable calidad.

Corte de 4 varas 2.85

PLANTA BAJA

El Encanto

El Departamento Postal servirá a usted cualquiera de los artículos anunciados.

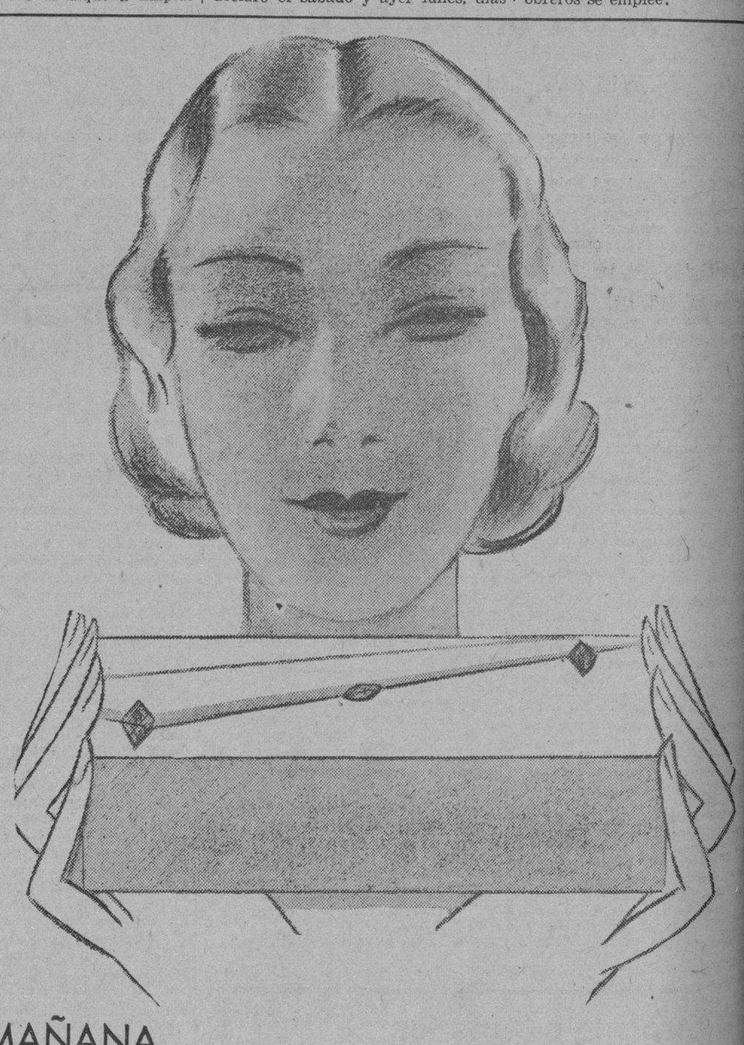

MAÑANA

La Asunción de Ntra. Sra.

Practique la elegancia social del regalo.

Agosto, en EL ENCANTO, es un mes extraordinariamente propicio para la elección de regalos. Todos los departamentos, principalmente los de objetos propios para regalo, están eliminando infinidad de artículos a precios muy interesantes. Así, por una cantidad pequeña usted puede elegir en EL ENCANTO ahora magníficos regalos.

Vea, de preferencia, los artículos de exquisito gusto que exhiben los Departamentos de Objetos de Arte, Abanicos, Bufandas, Joyería, Pañuelos, Sachets, Carteras, Medias, Perfumería, etc.

Un regalo de EL ENCANTO distingue a quien lo hace y halaga a quien lo recibe.

El Encanto

M.E.C.D. 2016

9A SECCION

TELEFONOS: Dirección .. .. .. A-3577 Jefe de Redacción. A-3205 Sección de Sports. M-7912

DIARIO DE LA MARINA

TELEFONOS: Quejas .. .. M-7911 A. Clasificados .. A-3333 Agencia Marianao. FO-7380

9A SECCION

AÑO CII — ACOGIDO A LA FRANQUICIA POSTAL — LA HABANA, MARTES, 14 DE AGOSTO DE 1934 — EL PERIODICO MAS ANTIGUO DE CUBA — PAGINA NUEVE

LA ACTUALIDAD

El 'frente único' Marxista

POR LEON ICHASO

Los socialistas españoles han acordado federarse con los comunistas y los sindicalistas para formar el "frente único" de las extremas izquierdas.

Han imitado en esto a los socialistas franceses. Sólo que éstos al firmar el pacto declararon su decidida oposición a la huelga y a la violencia sistemáticas. Se confesaban con los extremistas sólo pacíficas y legales... la propaganda y fiscalización pacíficas y legales.

En cambio los socialistas españoles unen sus fuerzas con las de los comunistas y los sindicalistas precisamente para la violencia, para la huelga general, para esa revolución que casi desde su caída del Poder vienen anunciando y proclamando.

Antes bajo la hegemonía de los socialistas eran los anarcosindicalistas de la acción directa y los comunistas los enemigos acérrimos del Gobierno, y de la República. ¡Con qué extrema dureza los combatió y castigó el gobierno social-azañista!

Testigos las deportaciones en masa y la tragedia de Casas Viejas. Ahora esos mismos socialistas se confederan con dichos antiguos enemigos para arremeter contra el Gobierno y contra la República. Secreto de la política al uso del socialismo español.

¿Se vigorizará con ese frente único dicho socialismo? Uno de los motivos o pretextos que lo han impulsado a esta confederación política ha sido el de combatir al fascismo. Para ese fin formaron también aquellas milicias bélicas dispuestas, como lo afirmó «El Socialista», a poner el dedo en el gatillo del fusil y a «la santa violencia». Pero como lo ha observado agudamente el jefe del socialismo francés León Blum, la constitución de estos "frentes únicos" suele traer el peligro de que sirvan más de un nuevo estímulo al fascismo y al antimarxismo que para atraer las masas sociales y políticas antes indecisas. En España no es solamente al fascismo—de escasa fuerza hasta ahora— al que alentarán el "frente único" de los socialistas con la extrema izquierda y sus ardores marciales y vehemencias bélicas, sino también, y muy principalmente, a todos aquellos antimarxistas—republicanos radicales de Lerroux, liberales demócratas de Melquiades Álvarez, agrarios de Marcelino Velasco, populares de Gil Robles, tradicionalistas, federales y de "Renovación Española" que constituyeron también su «frente único» en la última campaña electoral parlamentaria. "Frente único" tan formidable que aún les está doliendo a los socialistas el golpe de la tremenda derrota.

Este golpe es el que los ha obligado a juntar sus mermadas huestes con las de los sindicalistas y comunistas. Este golpe es el que en su exasperación los arrastra a esa violencia y a esos furores revolucionarios como único medio, según ellos, de recuperar el terreno y el Poder perdidos.

No ha de ser además el sector socialista el que más ha de salir ganando en esta unión suya con los de la extrema izquierda. El mismo citado Leon Blum ha advertido que en estos pactos suelen ser los más extremistas los que obtienen mayores ventajas a costa de los socialistas. Ya el mero hecho de conseguir que éstas, dejando sus posiciones limitadas y moderadas dentro del marxismo avancen hacia la extrema izquierda es una señalada victoria de los comunistas y los sindicalistas. Estos, en cambio, se quedan en sus puestos, engrosados con el refuerzo de los socialistas.

Tenemos pues, ahora en España el «frente único» marxista y «el frente único" antimarxista. Y entre uno y otro frente, tenemos a los republicanos de la izquierda que también están empeñados en formar su «frente único», pero que no acaban de encontrar tierra donde pisar.

UN AUTO ROBADO FUE HALLADO ABANDONADO

Publicamos oportunamente, que varios individuos, revólver en mano, habían asaltado al chauffeur Luis González Véliz y le robaron el auto de su propiedad.

Ayer la policía encontró el vehículo que se encontraba abandonado en la esquina de Mazón y Valle, sin que le faltara ninguno de sus accesorios.

DETENIDO POR EL HURTO DE UN AUTO

Isidro Amendi González, vecino de Concejal Veiga 30, denunció a la Policía que de la esquina de 10 de Octubre y Estrada Palma le habían robado el auto de su propiedad QK-751, apreciándolo en la suma de 200 pesos. Más tarde, al circularse el auto, fué detenido Abelardo Sánchez Cabrera, vecino de Vigía 11, por conducir dicho vehículo por la Víbora. Declaró el detenido que si se lo había llevado fué para dar una vuelta. Ingresó en el Vivac a disposición del Juez de Instrucción de la Sección Quinta.

La Infanta Beatriz manejaba el auto que causó la muerte a su hermano Gonzalo

El general D. José Sanjurjo dice que no piensa en conspiraciones y desea que lo dejen vivir en paz

En Villafranca del Vierzo las fuerzas de la Guardia Civil han sido apedreadas por los vecinos parapetados detrás de los viñedos. Uno de los agresores, muerto y varios heridos

Don José Sanjurjo

MADRID, agosto 13. (SE).—El jefe del Gobierno manifestó que en el Ministerio de Estado se ha recibido un telegrama del jefe de la minoría parlamentaria agraria, señor Martínez de Velasco, informando de que a su paso por Lisboa ha conferenciado con el general Sanjurjo.

El Sr. Sanjurjo le dijo que había leído algunas informaciones periodísticas, según las cuales, se está gestando un movimiento revolucionario pro Monarquía, que en caso de triunfar, le depararía la Regencia de España, para después dar paso a una Restauración de hecho.

El señor Sanjurjo, dijo textualmente, al señor Martínez de Velasco, que vive alejado de los vaivenes de la política española, que no le interesa, porque lo que desea es vivir en tranquilidad.

El jefe del Gobierno añadió, por su parte, a esta referencia, que las informaciones periodísticas mencionadas le habían extrañado mucho, sobre todo por la amnistía concedida al general Sanjurjo.

Me interesa hacer constar—prosiguió el jefe del Gobierno—que en las normas dadas a los fiscales para sancionar los delitos de prensa contra el Jefe del Estado y el orden público, se incluyen las excitaciones a la indisciplina en los cuerpos armados. Hay, pués, una tercera zona de delito perseguible.

DECLARACIONES DEL MINISTRO DE LA GOBERNACION

MADRID, agosto 13. (SE).—El ministro de la Gobernación, dijo que se habían reintegrado al trabajo en Oviedo 525 obreros de la Hullera española. Pararon algunos grupos de obreros de la mina «Mosquitera», del término de Carballino.

Según informes del gobernador civil de León, en Villafranca del Bierzo, los guardias civiles de servicio fueron apedreados por un numeroso grupo de vecinos, que estaban ocultos detrás de unos viñedos.

Los guardias se defendieron, y resultó muerto un hombre, y heridos varios agresores.

También en Toral se amotinó el vecindario reclamándose más fuerza. Ha salido para dicho pueblo el jefe de la Comandancia.

UNA SITUACION DIFICIL PARA EL AYUNTAMIENTO DE SEGOVIA

SEGOVIA, agosto 13. (SE).—Como la Diputación ha decidido que se siga procedimiento de apremio para cobrar las 309.000 pesetas que el Ayuntamiento de Segovia le adeuda por aportaciones correspondientes a los tres últimos años, se teme que queden indotados algunos de los servicios municipales de la ciudad, ya que el apremio tendrá que hacerse efectivo sobre una parte del presupuesto de ingresos municipal.

Se hacen activas gestiones para encontrar una fórmula de arreglo que evite el embargo de los referidos ingresos.

Dos heridos en Bilbao, en la elección

En una calle de La Coruña un perro hidrófobo mordió ayer a numerosas personas

BILBAO, Agosto 13 (WP).—Han resultado heridos Manuel Maja y Julián Eizaguirre a consecuencia de las cargas dadas por la Policía cuando desalojaba las calles con motivo de los incidentes que se suscitaron al constituirse algunas de las mesas electorales a pesar de la prohibición del Gobierno.

UN PERRO HIDROFOBO MUERDE A NUEVE PERSONAS

CORUÑA, Agosto 13 (WP)—En la calle Arturo Casares un perro hidrófobo, propiedad de José Collazo, mordió al dueño y a su hijo, y penetrando después en un comercio mordió a siete personas. Todas han sido sometidas a tratamiento.

DE ESCRIBIENTE DE ARBITRIOS A JUEZ DE INSTRUCCION

MADRID, Agosto 13 (SE)—El alcalde entregó en el Ayuntamiento las insignias de juez de primera instancia al funcionario municipal D. Juan Pérez de la Osa y Rodríguez.

Este funcionario ingresó en el año 1928 como escribiente de Arbitrios, cargo que desempeñaba en la actualidad. En estos últimos años estudió la carrera de abogado, ganando una plaza de juez en las últimas oposiciones.

Las insignias han sido costeadas por el Concejo.

LA LICENCIA DE USO DE ARMAS

MADRID, Agosto 13 (SE)—Los generales, jefes y oficiales retirados del Ejército acogidos a los beneficios de los derechos del 2 y 29 de abril de 1931, podrán en lo sucesivo, si lo solicitan, poseer licencia y guía de uso de armas de fuego cortas y largas rayadas. Se les concederá sin que para ello tengan que hacer gasto alguno, o lo que es lo mismo que aquella licencia será gratuita.

Un Barón austriaco que iba embriagado en bicicleta fué el causante de ese accidente

A consecuencia de las heridas, el Infante D. Gonzalo sufrió una intensa hemorragia interior que no pudo ser contenida debido a la hemofilia. Mensajes de pésame de todo el mundo

POERTSCHACH, agosto 13. (AP). El ex Rey Alfonso de España y algunos parientes rodeaban al Infante Gonzalo, de 19 años de edad, que falleció hoy a consecuencia de las heridas que recibió en un accidente de automóvil. Los heroicos esfuerzos que realizaron los médicos con el objeto de contener la hemorragia, causada principalmente por la hemofilia que padecía el Infante, fueron estériles.

El Infante Gonzalo, en un automóvil manejado por su hermana la Infanta Doña Beatriz regresaba a Poertschach, donde la familia está pasando el verano. Cerca de Krumpendorf, la máquina en que viajaba el Infante trató de evitar un choque con un ciclista que se encontraba en estado de embriaguez alcohólica, yendo a chocar contra una pared.

El Infante, que recibió lesiones internas, falleció a las 12:45 de la madrugada y la Infanta doña Beatriz se halla ligeramente lesionada.

El ciclista ebrio, que resultó ser el barón Richard Naumann, ha sido arrestado.

Las personas del séquito de Don Alfonso declararon hoy que la hemofilia del Infante don Gonzalo era más pronunciada que la del Príncipe de Asturias. Uno de los amigos de la familia, hizo la siguiente declaración: «Aunque estuvo en la Universidad de Lovaina varios años, no pudo tomar parte en los juegos de los alumnos a causa de la hemofilia».

Casi todos Reyes y Jefes de Estado del mundo han enviado cablegramas a Don Alfonso dándole el pésame y uniéndose al intenso dolor porque pasa en estos momentos.

Los médicos manifestaron que una sencilla operación hubiera bastado para salvar la vida la Infante Don Gonzalo, pero que no se atrevieron a practicarla sabiendo que la menor lesión podía causarle la muerte.

La Reina Victoria, según las noticias recibidas en esta ciudad, se dirige a toda velocidad desde Davos, Suiza, y millares de vecinos desfilan por la casa veraniega de don Alfonso para testimoniarle su condolencia.

En el mes de Septiembre irá a San Sebastián el Presidente Alcalá Zamora

MADRID, agosto 13. (SE.) —A fin de verano, como en años anteriores, el Presidente de la República se propone pasar en San Sebastián una semana, por lo menos, acompañado de su familia.

El señor Alcalá Zamora llegará a Guipúzcoa hacia el 15 del próximo mes de septiembre.

Es probable que permanezca en San Sebastián hasta el día 25 del mismo mes.

Acompañando al Jefe del Estado irán varios ministros, además del de Jornada.

No sería extraño, por lo demás, que en San Sebastián se celebrara algún Consejo de ministros bajo la presidencia del Jefe del Estado.

El Concordato no encuentra dificultades

El Presidente Alcalá Zamora ha regresado a La Granja, de su recorrido por Galicia

MADRID, agosto 13. (AP). El Presidente de Consejo de Ministros, señor Samper, ha desmentido la noticia de que el Ministro de Estado señor Pita Romero encuentre dificultades en las negociaciones con la Santa Sede, afirmando que las conversaciones con los representantes del Vaticano son cordiales. Añadió que se avanza aunque lentamente, cosa que es natural que suceda tratándose de cuestiones diplomáticas.

EL PRESIDENTE ALCALA ZAMORA REGRESA A LA GRANJA

MADRID, agosto 13. (AP). Después de una excursión por Galicia, que ha revestido caracteres de apoteosis, ha regresado a La Granja, donde ha fijado su residencia veraniega, el Presidente de la República, señor Alcalá Zamora.

1si1vistoEg1Fetaoid r r h h h hss

SE PIDE AL GOBIERNO UN PLAN ECONOMICO

MADRID, Agosto 13 (SE)—El señor Chapaprieta presentó al atardecer en la Cámara una proposición en la cual dice que en vista de las enseñanzas que ha determinado el debate presupuestario, los firmantes del escrito ruegan a la Cámara que declare inexcusable el deber del Gobierno de preparar y presentar cuanto nates un plan completo económico a fin de atender a las más perentorias necesidades con el fin de lograr la desaparición del déficit en los presupuestos.

DOS ALBAÑILES AHOGADOS

LEON, Agosto 13 (SE)—Dicen de Cebrones del Río que cuando estaban bañándose en el río Orbigón perecieron ahogados los albañiles Juan Martínez Arribas y Lorenzo Escudero, de veintiuno y veintisiete años, respectivamente.

Diez mil duros por una corrida a Juan Belmonte

Una muchacha en Zaragoza se echó al ruedo a torear y se ganó la gran ovación

El torero Juan Belmonte

MADRID, agosto 13. (SE).—Juan Belmonte ha firmado un compromiso para torear en Madrid una corrida antes del seis de octubre.

El diestro recibirá diez mil duros por su labor, y en el contrato se estipula que si por causas ajenas a la voluntad de Belmonte, se suspendiera el festejo, recibirá, sin embargo, las cincuenta mil pesetas.

El matador Domingo Ortega ha comprado la ganadería de Coquilla.

ACCIDENTE MARITIMO

GIJON, agosto 13. (SE).—Pescando a sesenta millas al Norte del Cabo Peñas, se le abrió una vía de agua a la bonitera «Wilson».

El pesquero «San Antonio» recogió a la tripulación, y poco después la bonitera se hundía.

UNA «ESPONTANEA» TAURINA

ZARAGOZA, agosto 13. (SE).—Despertó interés lo sucedido en la plaza de toros de la ciudad durante una corrida mixta en la que actuaba la señorita torera Juanita de la Cruz. En el segundo de los novillos correspondiente a Juanita de la Cruz, se arrojó al ruedo una «espontánea» que provista de un capotillo dió varios lances al bicho, sin amilanarse en lo más mínimo por el revolcón que sufrió a mitad de su faena. Fué retirada del ruedo por los guardias y se ganó una ovación ensordecedora.

El presidente de la corrida no dispuso la detención en el acto de la valiente aficionada, pero ésta ha sido multada por el gobernador, por faltar al reglamento de las corridas.

Se trata de una señorita llamada Pilar Tirado, que tiene 20 años y que es encargada de una pastelería.

Gran desfile de requetés en Santander

Muerta una señora y herido de gravedad su esposo en un accidente ocurrido en Madrid

SANTANDER, agosto 13. (SE).—Se celebraron en la villa de Potes actos, organizados por el Centro Tradicionalista Montañés.

La concurrencia, que pasaba de seis mil almas, vitoreó y aclamó a los oradores, señores don Manuel Fal Conde, secretario general de la Comunión Tradicionalista; don José María Lamamié de Clairac, don Luis Arellano, delegado de Juventudes; don Jesús Comín, diputado tradicionalista por Zaragoza; señorita María Rosa Urraca Pastor, don Casimiro Sangenís, marqués de Sangenís, y el diputado a Cortes tradicionalista por Santander, don José Luis Samanillo y González Camino.

En el desfile de requetés efectuado por la mañana después de la misa, celebrada por el ilustrísimo Abad mitrado de Cóbreces, tomaron parte jóvenes requetés de toda España que, en número de mil, habían acudido con banderas y banderines al grandioso acto.

Por la distancia del punto de procedencia de las fuerzas carlistas, destacan las de Sevilla, Cádiz, Burriana, Castellón, Tarrasa y Orense.

Antes del desfile el secretario de la Comunión, señor Fal Conde, revistó las fuerzas acompañado del jefe provincial del requeté señor Lamadrid y de los demás diputados asistentes al acto.

En la Lonja del monasterio y formada la fuerza, los señores Fal Conde y Arellano prorrumpieron en vivas estentóreos, que fueron coreados por el numeroso público que ocupaba las laderas contiguas.

El mitin celebrado en la villa resultó sin el menor incidente.

CHOQUE DE UN AUTOCAR

MADRID, agosto 13. (SE).—Un autocar, con excursionistas, conducido por Leoncio Rico, chocó contra un poste del tranvía en la carretera de Chamartín. El motivo del accidente fué la pérdida, por el conductor, de la dirección.

Resultó muerta Elena Hernández, de 37 años, y gravemente herido su esposo Roque Palacios, que iban en la parte delantera que quedó destrozada.

También hubo otros viajeros heridos de consideración.

Una hemorragia interna causó la muerte a Gonzalo

Una contusión que recibió en el estómago ocasionó la rotura de algunos vasos

VIENA, agosto 13. (WP).—El Infante Don Gonzalo, cuarto hijo del ex-Rey de España, don Alfonso de Borbón, falleció siete horas después de ocurrido el accidente automovilista en que se causó las graves lesiones que le produjeron la hemorragia que le ha costado la vida.

Tan pronto falleció el Infante, se comunicó la fatal nueva a la ex-Reina Victoria Eugenia, que se encontraba en Fontainebleau.

La muerte del Infante se atribuye a una contusión que sufrió en el estómago y que le produjo la rotura de vasos de sangre. En los primeros momentos nadie creyó en la gravedad del caso, regresando el Infante, en compañía de su hermana la Infanta doña Beatriz, a Poertschach, donde falleció.

El médico que asistió al Infante declaró al corresponsal de la Associated Press que las lesiones que sufrió don Gonzalo no son fatales ordinariamente, pero que a causa de la hemofilia, no fué posible contenerle la hemorragia.

El cadáver de don Gonzalo ha sido embalsamado y permanecerá en capilla ardiente veintiseis horas en espera de que llegue la ex-Reina Victoria Eugenia para decidir si la inhumación se efectúa en Austria o en otra parte.

Desde luego, se da como seguro que don Alfonso no autorizará que su hijo sea trasladado a España.

Comunican de Fontainebleau que la ex-Reina Victoria, en compañía del Infante don Juan, que ha llegado a ser Príncipe heredero, a causa de que han renunciado a sus derechos al trono sus hermanos don Alfonso y don Jaime, ha salido para Austria.

Libertados 15 dependientes por el Juzgado

Declararon que estaban reunidos esperando trabajo, y negaron que profesaran ideas comunistas

Ayer tarde fueron presentados ante el Juez de Instrucción de Urgencio, los 15 individuos que fueron detenidos por la policía, en el interior del Gremio de Dependientes de Almacenes, situado en Inquisidor número 36, acusados de estar tomando acuerdos para alterar el orden, infringiendo con ello el Decreto número 51.

Los detenidos se nombran: Secundido Fernández Fernández, Celestino Calvedo García, Ramón Martínez Gutiérrez, Secundino Iglesias Dubra, Santiago Viota Viota, José Ramón Peruyero Quirós, José Iglesias Hermida, Carlos González Maza, José García Vigo, Félix Martínez Fernández, Justo López Cagigal, Fidel González Lavín, Cayetano García Mosquera, Benigno Quevedo Rodríguez y José Ramón Martínez Rivero, los cuales se encontraban en el Vivac, desde el pasado domingo.

Todos fueron instruídos de los cargos, los que negaron, manifestando que ellos no sustentan ideas comunistas y si se encontraban el local del gremio, era en espera de que se les ordenara trabajar, pues carecían de empleo.

El doctor Morales del Castillo, procedió a ordenar la inmediata libertad de los detenidos.

El torero español Sánchez Mejías, murió a causa de las heridas sufridas el sábado

Era considerado un torero competentísimo, pues dominaba de modo insuperable todas las suertes. Estaba casado con una hermana de «Joselito». Tenía 45 años. Escribió una comedia

MADRID, Agosto 13 (WP)—A las diez de la mañana de hoy falleció en el Sanatorio de Toreros el célebre diestro Ignacio Sánchez Mejías a consecuencia de la cogida que sufrió el sábado en la Plaza de Manzanares, en la cual tomaba parte en sustitución de su compañero Domingo Ortega.

El diestro fallecido era cuñado de aquella figura, cumbre del toreo, que se llamó Joselito.

Sánchez Mejías era considerado, dentro de la profesión, como un torero completísimo. Dominaba todas las suertes y se distinguía por el valor temerario que derrochaba en los pases de estribo, que ningún otro torero realizaba con la maestría, serenidad y sangre fría de este diestro.

Su muerte ha producido honda impresión y los periódicos dedican páginas enteras a la desaparición del torero que, con valor, supo competir con las grandes figuras de la época.

Sánchez Mejías contaba en la actualidad 45 años de edad. De pequeño se despertó en él la afición a los toros, ingresando como rehiletero en la cuadrilla de Machaquito, pasando después a la del Gallo y más tarde a la de Joselito. El 16 de Mayo de 1919 tomó la alternativa de manos de su cuñado Joselito, actuando siempre con éxito hasta 1927, en que se retiró de la vida profesional, dedicándose a diversos negocios. También escribió una comedia que alcanzó bastante éxito, la cual fué estrenada por la Compañía Mendoza-Guerrero.

Durante su vida taurina sufrió varios percances graves. Uno, en Sevilla, donde sufrió la fractura del femoral, teniendo que estar en cama cinco días sin que pudieran quitarle las pinzas.

Deja varios hijos que tuvo con su esposa Dolores Gómez Ortega, muje que sabe de las glorias y sinsabores que produce la arriesgada profesión. Desciende de una familia de hondo arraigo torero. Ha visto morir primeramente a su hermano Joselito, al que profesaba un entrañable cariño, y ahora a su esposo. La obsesión de Sánchez Mejías era que su hijo siguiera el camino de todos los varones de la familia y se dedicara al toreo.

El director de la Cárcel de Zaragoza fué atacado a tiros y quedó herido de dos balazos

Se cree que la agresión fué debida a las denuncias de malos tratos de que hacía objeto a los reclusos. Muchas testimonios de pésame por la muerte de Sánchez Mejía

ZARAGOZA, agosto 13. AP. Un grupo de individuos trató hoy de dar muerte al director de la prisión, don Florentino Palomeque, en los momentos en que abandonaba el establecimiento penitenciario.

El señor Palomeque había recibido por correo muchas cartas en las cuales se le amenazaba de muerte por supuesto maltrato a los reclusos.

Los agresores lograron causar dos heridas al Director de la prisión.

El hijo del señor Palomeque, que le acompañaba en aquellos momentos, repelió la agresión, haciendo varios disparos contra los agresores, lo grando dar muerte a uno de ellos Los restantes, escaparon.

EL DUELO POR LA MUERTE DE SANCHEZ MEJIA

MADRID, agosto 13. AP. Numerosas personas desfilaron por el hospital donde falleció el famoso matador de toros, Sánchez Mejía, a consecuencia de las heridas que recibió ayer en la plaza de Manzanares.

También se han recibido millares de mensajes de pésame.

La viuda no ha decidido nada sobre el entierro, pero parece probable que el cadáver sea trasladado a Sevilla.

PREPARATIVOS PARA LAS GRANDES MANIOBRAS DE OTOÑO

MADRID, Agosto 13 (SE)—Se encuentra en León una comisión de jefes del Ejército, perteneciente al Estado Mayor Central, presidida por el coronel D. Abilio Barbero, con la misión de elegir en dicha provincia campo de maniobras para los ejercicios de conjunto, que en el mes de octubre celebrarán las fuerzas del Ejército, organizadas en grandes unidades.

Se está preparando una gran exposición flotante de productos españoles

MADRID, agosto 13. (SE.) —Ha quedado constituído el Comité de la Exposición nacional flotante, que por acuerdo del Gobierno, visitará grandes puertos españoles y extranjeros.

La Subsecretaría de la Marina civil está trabajando intensamente en el proyecto. El viaje se hará por el Mediterráneo, al parecer a fines del año próximo.

SE CELEBRARA MAÑANA EL BANQUETE HOMENAJE AL SR. AGUSTIN RODRIGUEZ

En el día de mañana, miércoles, a la 1 p. m., y en el restaurant «Martí», sito en Dragones y Zulueta, un grupo de amigos y admiradores del célebre autor teatral señor Agustín Rodríguez, le ofrecerá un banquete-homenaje, por el éxito obtenido últimamente con la obra «Carmiña» en el Teatro Nacional. A la vez serán homenajeado los autores de la parte musical de dicha obra, señores Gonzalo Roig y José Guede, los que también cosecharon calurosos aplausos con motivo de la mencionada representación inolvidable.

El acto promete ser en extremo interesante, y digno de las tres distinguidas figuras a que hacemos referencia.

Se cree que los diputados de la Esquerra volverán a las Cortes al abrirse de nuevo

La Unión Regional de Derechas de La Guardia, Pontevedra, ha comprado quince toneladas de maíz para sus afiliados. La actuación de los batallones socialistas en Palencia

MADRID, Agosto 13 (SE)—Considerándose por los Gobiernos de Madrid y de la Generalidad resuelto el problema planteado con motivo de la ley de Contratos de cultivos, se asegura en los círculos políticos que es probable que al reanudarse las sesiones de Cortes, en el mes de octubre, ocupen sus escaños los diputados de la Esquerra, dejando zanjada así su retirada del Parlamento .

LA UNION REGIONAL DE DERECHAS DE LA GUARDIA COMPRA MAIZ PARA SUS AFILIADOS

VIGO, Agosto 13 (SE)—La Unión Regional de Derechas de La Guardia ha comprado 15 toneladas de maíz, con objeto de vendérselo a los afiliados a precio reducido, elogiándose el gesto altruista de dicha entidad, que se ha lanzado a buscar remedio a la gran crisis de maíz que atraviesa dicho pueblo.

LA INTOLERABLE ACTUACION DE BATALLONES SOCIALISTAS EN UN PUEBLO DE PALENCIA

PALENCIA, Agosto 13 (SE) — En Barruelo de Santullán hace unos días con ocasión de un mitin en el que habló don Bruno Alonso, se repartieron por todo el pueblo los jóvenes socialistas, e hicieron víctimas de insultos y golpes a varias personas.

Hace dos meses los socialistas del pueblo han formado dos batallones, uno con la juventud socialista y otro con los niños Muchas tardes y todos los días festivos, esos batallones salen formados de la Casa del Pueblo, y van a los campos cercanos a hacer ejercicios militares. Con ocasión del mitin, las juventudes desfilaron con banderas, dando mueras y vivas incluso por delante del cuartel de la Guardia Civil.

Esos batallones apedrearon un dia la residencia de las Hijas de la Caridad y otro rompieron los cristales de la parroquia de Nava de Santullán. Una joven, que en el interior de su casa cantaba un canto religioso, fué apedreada y luego apaleada, cuando salió a dar un paseo a la calle.

INCIDENTADA PERSECUCION DE UN DEMENTE

CADIZ, Agosto 12 (SE) — En un descuido de los empleados del Manicomio, se fugó el enfermo Antonio Fernández, que provisto de una barra de hierro saltó la tapia de la huerta.

El demente, seguido por el personal del establecimiento, emprendió veloz carrera por la Avenida de Pablo Iglesias, en donde sembró el pánico. Luego, frente a la cárcel, intentó desarmar a un centinela, que tuvo que disparar al aire para amedrentar al demente.

Por último, el loco intentó arrojarse al mar, impidiéndolo varios soldados, que con sus disparos le asustaron. Por fin ,frente al cuartel del regimiento de Infantería número 27, pudo ser detenido, después de sostener una lucha con los soldados, varios de los cuales resultaron levemente heridos.

El Himno Hispanoamericano

Es una obra de trascendencia indohispana. Su autor, Augusto Vega, visita nuestro país.

Con atenta dedicatoria hemos recibido un ejemplar del Himno Hispanoamericano, obra musical que contiene en el pentágrama la exaltación de la propaganda de Confraternidad Racial entre los pueblos indohispanos.

De este hermoso pensamiento—llevado al arte de los sonidos—es autor de música y letra, el maestro Augusto Vega, dominicano, quien en jira artístico-patriótica, está visitando las capitales de la América española, dando a conocer su Himno, en que le canta a las hermanas en la raza, costumbres, religión etc.

Los vínculos que unen históricamente a nuestra Patria con la historia indohispana y la conveniencia que es para nuestra América Hispana llegar a una finalidad de bien colectivo, basta para que los cubanos abran los brazos al señor Vega.

La obra está magistralmente impresa. La portada ostenta la fotografía del Libertador, rodeado de las banderas venezolana, colombiana y ecuatoriana, símbolo de la Gran Colombia, o principio de la Unión indohispana. En forma de herradura, las demás banderas de las naciones hispanas; el Faro de Colón, símbolo de Confraternidad de la Raza, y en la parte superior, la bandera de la Raza creada en Uruguay, así como la bandera de la reciente República Española.

Felicitamos al hijo de Quisqueya por la creación de esta obra; por la labor que en bien de la colectividad indohispana viene desarrollando.

En Consejo de Ministros se estudiarán hoy los deseos de las provincias vascongadas

Aunque las elecciones se han efectuado en algunos pueblos, fueron éstos tan pocos y se hicieron aquéllas de un modo tan anómalo, que los intentos de rebeldía parecen fracasados

MADRID, Agosto 13 (WP)—Ha pasado la jornada que los pesimistas calificaron de difícil para el Gobierno actual. Los elementos vascos no llevaron a cabo las elecciones que proyectaban para sustituir a las Comisiones gestoras y si es cierto que las elecciones se realizaron en algunos pueblos fueron éstos tan pocos y el acto se llevó a cabo de modo tan anómalo que no ha podido llamarse elección.

El Ministerio de la Gobernación sigue pendiente de la marcha y desarrollo de los sucesos en las Vascongadas. Hoy estuvieron el Presidente del Consejo y los Ministros de la Guerra y Comunicaciones en el Ministerio de la Gobernación, donde el señor Salazar Alonso les comunicó que reinaba tranquilidad en la mayoría de los pueblos, agregando que en su mayor parte no celebraron elecciones y que en los pocos en que se llevó a cabo o lo hicieron un reducido número de concejales.

En Bilbao y San Sebastián, la fuerza pública impidió que se reunieran los Consistorios, sin que se registraran incidentes. En Guecho fué detenido el diputado Aguirre, quien no se identificó, por defender su ideal. Tan pronto se supo por las autoriddaes policíacas que se trataba de un diputado a Cortes, fué puesto en libertad.

Los rumores que circulaban acerca de la declaración de una huelga general en el día de hoy en apoyo de las aspiraciones de los Ayuntamientos vascos no se han confirmado. La Casa del Pueblo fijó un anuncio recomendando a los afiliados que fueran al trabajo en el día de hoy.

No obstante los rumores de huelga que circulaban, el señor Samper, Presidente del Consejo de Ministros, declaró a los periodistas que el Gobierno estudiará mañana el deseo de las Vascongadas de que el impuesto sobre la renta lo cobren los Ayuntamientos.

Agregó que espera que la semana próxima quedará definitivamente terminado el pleito catalán.

Samper se congratuló de que la Comisión que estudia el traspaso de servicios, aprobase por unanimidad las ponencias de las Comisiones de propiedad rústica y urbana que han de resolver los pleitos derivados de la tierra.

No padezca más:
Si el mal es del
ESTOMAGO,
hígado, VESICULA,
úlcera gastro-duodenal,
COLITIS ó intestinos
BISMAGEN
lo sanará.

Si ha tenido usted fracasos con otros remedios olvídelos. La salud comienza en la primera cucharadita del polvo "Bismagen". Ensaye usted con un frasco de este maravilloso patente moderno y

bendecirá la hora en que decidió tomarlo.

LUIS A. BLANCO, PERIODISTA ESPAÑOL, VISITARA HOY LA ASOCIACION DE REPORTERS

Hoy, a las cinco de la tarde, será recibido en la Asociación de Repórters de la Habana, (Círculo Nacional de Periodistas) el distinguido escritor y periodista español doctor Luis Amado Blanco, redactor del periódico «Heraldo de Madrid», que se encuentra en viaje de estudios por esta ciudad.

Al doctor Luis Amado Blanco, se le ofrecerá un ponche de honor como homenaje de simpatía y de fraternal camaradería de los repórters habaneros.

ROBO A UN ALUMNO DEL HOSPITAL UNIVERSITARIO

Lui sPascual Gisper, alumno del Hospital Universitario, denunció a la Policía, que de su habitación le habían robado las prendas valoradas en 1 suma de 150 pesos. Fué detenido, por sospechas, Modesto A. Rodríguez, vecino de Misión número 1.

TRATO DE MATARSE

Aburrida de la vida al verse engañada por su novio Oscar Muñoz Martínez, ayer trató de suicidarse ingiriendo iodo, Adela Martínez Ramos, vecina de Trinidad número 21, siendo asistida de graves síntomas de intoxicación en el Tercer Centro de Socorro.

E.C.D. 2016

Ramón Couto está triunfando en el Memphis, de la Liga del Sur

JACK MEDICA QUEDO EN TERCER LUGAR AL COMPETIR EN EL JAPON

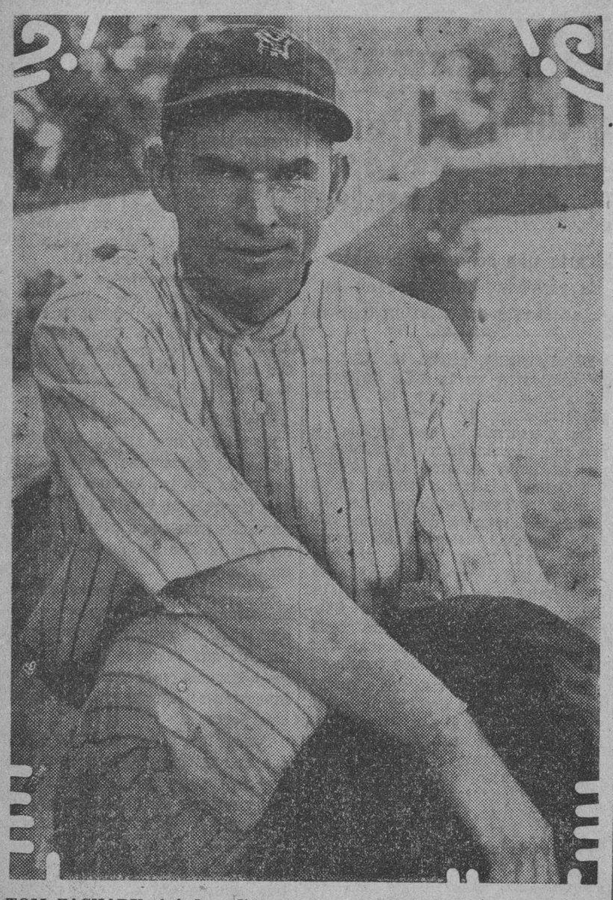

TOM ZACHARY, fué despedido por inservible en 1930, considerando el manager de los Yankees en aquel entonces, Bob Shawkey, que Tommy no podía pasar de dos seasons. Los hechos demuestran, sin embargo, que Tom es todavía un ganador consistente, por eso brilla en el club Brooklyn, después de haber trabajado con éxito en el Boston Braves durante tres seasons.

SPORTS DIARIO DE LA MARINA SPORTS

PAGINA DIEZ LA HABANA, MARTES, 14 DE AGOSTO DE 1934 AÑO CII

AUN CUANDO EL PASADO DOMINGO NADO MENOS DE LO QUE PUEDE, MAYITO MENDOZA HA DE OFRECER UN BUEN PERFORMANCE EN EL JUNIOR

Manolo Díaz asegura que su notabilísimo nadador ha de ser una de las sensaciones del programa junior que ha de ofrecerse el próximo sábado en la piscina del Hotel Nacional

VARIAS NOTAS INTERESANTES

«Si eso es todo lo que puede hacer Mayito Mendoza en los 400 metros, varios nadadores podrán superarle en las competencias juniors»

Este fué el comentario de algunos nadadores y peritos al terminarse la justa de 400 metros correspondiente al dual meet celebrado el domingo último entre la Y.M.C.A., y el Habana Yacht Club, y en el que Mayito, considerado un as en la distancia, tuvo que conformarse con sacarle poca diferencia a Tejada, nadador del equipo Cristiano

Solo un hombre no parecía marchar acorde con este comentario, y sonreía maliciosamente, pensando la sorpresa que se llevarán todos los que creen que Mayito puede perder en el junior. Este hombre era Manolo Díaz, head-coach del team Olímpico Nacional e instructor de los Yatistas que ha sido el creador del orgullo de la casa de los Mendoza.

MAYITO GANARA FACIL

«Mayito ganará fácil los juniors» —dijo Manolo a un representante del DIARIO DE LA MARINA.— «Hoy ha nadado flojo, pero cuando se trate de ganar el junior será un hombre distinto. La verdad es que Mayito ha perdido un poco su forma estelar, pero la práctica que ha de seguir en la semana le pondrá en condiciones de ganar».

«Nuestro team tiene en sus manos un magnífico chance de ganar las competencias de juniors. Ha practicado en forma y ha de responder en el momento preciso. Mayito no será el único ganador. Otros han de seguirle. Y entre esos otros estarán Mosquito de Armas, Goudie, Bilin Gastón y otros más».

El coach Yatista tiene aire optimista y parece convencido de que nada podrá arrebatarle el éxito final en las justas de novicios.

LOS CRISTIANOS AGUARDAN

El repórter del DIARIO habló ayer con Perico Miranda, coach de los Cristianos, y Miranda, modesto, como siempre, dijo que su team no tenía chance, «aunque realizará su mejor esfuerzo».

«Nuestros muchachos han hecho aceptable práctica, y pudieran sorprender, pero, para ello será necesario que varias cosas rompan a nuestro favor. Estoy encantado con los muchachos, sin embargo, y creo que ofrecerán a los fanáticos una buena demostración».

Miranda nos habló bien del Pato Gallarreta, su última adquisición, que está progresando por días, luciendo un contrario de verdadera consideración. Dice que Villagelú podrá ser el ganador del diving a pesar de la presencia de Goudie y Mike Recarey en el meet, y tiene puesta sus esperanzas en Walter Calas, seguro de que le ganará los 100 metros».

EL TEAM DE MIRAMAR

Uno que no habla es Titó Silverio, pero sus amigos y simpatizadores dicen que sus muchachos se encargarán de hacerlo por él en el meet del próximo sábado».

Titó tiene a sus juniors en muy buenas condiciones y espera brindar una batalla de interés. Con Rollie Reyes Gavilán en acción, el equipo que entrena podrá ganar la justa de espalda, y lo mismo ocurre con Felito Suárez Solís en el nado de pecho; Foyo, Recarey que luce buen candidato para el diving, y otros más.

MAYITO MENDOZA, del Habana Yacht Club.

El Miramar estará bien representado en las competencias masculinas, que serán, de esto no cabe duda, el «hit» de la noche en la piscina del Hotel Nacional.

NOTAS DE INTERES

Otro que no dice nada, aunque mantiene a sus muchachos en buena práctica es Musculito Dovo, coach del Casino Español... Musculito hace seguir a sus pupilos el sistema de entrenamiento de la Universidad de Columbia, que, según él, es de poderosa utilidad para mejorar la velocidad de los nadadores... El team femenino del Casino sacará la cara por el de los hombres y brindará buena batalla al Yacht y al Miramar en las justas femeninas, que están anunciadas también para el sábado en la noche, en el Hotel Nacional... Pedro Miranda, coach de los Cristianos, dice que el martes próximo (de hoy en una semana) efectuará un dual meet con el team del Miramar en la piscina de la Playa... Al terminarse las pruebas oficiales, dice Víctor Echevarría, se iniciará el entrenamiento en la Playa de Marianao... Esta tarde tendrá lugar la junta oficial de la Federación de Natación, donde se conocerán oficialmente las inscripciones y se nombrarán todos los jueces que han de intervenir en el meet... ¿La reunión de la semana?... El sábado, por la noche, en el pool del Hotel Nacional.

El catcher Bolton se abrió paso el sólo en el big show

Desde los primeros momentos demostró verdadero interés en destacarse como receptor

He aquí la biografía de William Clifton (Cliff) Bolton.—Catcher de los Washington Nacionales, que nació en North Carolina en abril 10 de 1907. Tira y batea a la derecha. Pesa 165 libras y tiene 5 pies, 8½ pulgadas de estatura. Tiene el pelo negro y los ojos castaños. Es de nacionalidad inglesa-escocesa. Casado en Mayo 25 1926 con Pansy Ozment de High Point. N. C. Tiene dos hijos: Wanda, de 6; y Jack de 4 años de edad. La dirección de su casa: 311 Fourth Street, High Point N. C.

Durante varios años la especialidad de Cliff Bolton fué remachar las cercas de los parques en las Menores, y esa labor le ganó un sitio con los Nacionales del Washington. En 1931 obtuvo su primera oportunidad, pero fué enviado por más experiencia y logró pegarle tan duro a la pelota, que fué llamado para la campaña de 1933.

Bolton trasladóse a High Point siendo muchacho, y allí asistió a la escuela superior y gramatical. Desde el principio fué catcher y nunca tuvo intención de cambiar su posición.

Su estatura no era precisamente la de un catcher, pero su batting era tan sumamente impresionante que no tuvo dificultades en obtener empleo con el High Point, de la Liga Piedmont en 1928. Enseguida lo pusieron a trabajar y apareció en 92 juegos en esa temporada. Dió 124 hits y anotó 74 carreras. El batting average de Bolton llegó a .403, que es suficiente para un muchacho que se acaba de madurar, o participando en su primera temporada beisbolera. En 1929 pasó al New Haven, de la Liga Oriental, catcheando en 71 juegos y bateando un promedio de .356, en ese tiempo dió seis jonrones y robóse una base.

En 1930 el Washington estaba interesado en sus demostraciones y lo envió al Chattanooga de la Asociación Sureña. Actuó en 97 juegos, dió 93 hits y anotó 27 carreras. Su batting average fué de .380. Clark Griffith, el propietario del Washington, siempre interesado en tener un buen cuerpo de bateadores, no tuvo inconveniente en comprarlo a pesar de sus 165 libras y sus 5 pies 8¼ pulgadas de estatura. En 1931 apareció en 23 juegos para el Washington, siempre como bateador emergente, pues solo fué al bate 43 veces. Dió 11 hits y su average fué de .255. En temporada participó en cinco juegos para el Baltimore, pero no hay records de sus actividades en Maryland.

El Chattanooga de la Asociación Sureña recibió muchos beneficios con los servicios de Bolton en 1932. Participó en 132 juegos y dió 173 hits. Estuvo presente en más de 500 lances y solo cometió cuatro errores. Actualmente ha mejorado mucho y Joe Engels que manda el club Chattanooga para los propietarios del Washington, lo devolvió a la Liga Americana, seguro de que no retornaría a la Asociación Sureña.

Se comenta que 40 de sus hits en la temporada de 1932 fueron casi de extra-bases; y batea tan fuerte como amenudo. En tres de sus cinco temporadas como profesional, Bolton ha participado en más de 90 juegos lo que prueba es que está preparado para el trabajo rudo.

En los fines de temporada, Bolton gusta de jugar al golf que le sirve para mantenerse en buenas condiciones. No está ligado a ninguna otra clase de deporte, ni es miembro de ningún club ni fraternidad.

Atribuye mucho de sus éxitos como bateador al amistoso consejo de Daniel Boone. Este veterano sabía perfectamente como batear y tomaba gran interés en este enérgico jovencito.

Bolton tiene una forma excelente detrás del plate. En 1932 durante 132 juegos cometió solamente cuatro errores y tenía 96 asistencias. Además tomó parte en 409 outs.

Lott y Stoeffen creen que el team inglés puede perder

Al regresar de Europa dicen que la suerte influyó mucho en la decisión de la Copa Davis

NEW YORK, agosto 13. (AP).— La llamada invencibilidad de los ingleses en tennis ha sido muy exagerada, y América tiene tanto derecho como ellos a la supremacía del sport. Esta es la opinión de George M. Lott y Lester Stoeffen, miembros del team americano de la Copa Davis, que acaba de regresar a los EE. UU. después de una larga estancia por Europa.

«Ese score de 4-1 con que nos derrotaron los ingleses no dice la verdad de la historia» —afirma Lott al abandonar el «París». De haber tenido nuestro team un poco de suerte, el resultado hubiera sido distinto. Y digo esto, porque todavía soy de los que creen que Wood puede vencer a Perry. Todo lo que Sidney necesitó en su match de la serie fué un poco de más suerte, porque la realidad es que superó a Fred en todos sus strokes.»

Lott cree también que Stoeffen, no Shields, debió haber jugado los matches de singles.

«Ese fué nuestro error. Stoeffen es un jugador de condiciones excepcionales y bien pudo ganar sus dos matches de singles en la serie» —dice Lott—. «Sus drives tienen fuerza extraordinaria y su alcance es tan bueno como el de Vines. Realmente fué una lástima que Williams no lo pusiese en los singles en lugar de Shields».

Al referirse al incidente ocurrido con Wilmer Allison, Lott dijo:

«Quiero aclarar que en ningún momento envié ese S.O.S. Tanto Stoeffen como yo jugamos tan mal en el torneo de la Reina que Williams creyó prudente tener un sustituto a mano, pero después reaccionamos, y entonces consideró tonto formar una nueva combinación».

«En lo que se relaciona a mi retiro, quiero aprovechar la oportunidad para decir que aun no he pensado terminar con el tennis. El año que viene pienso jugar muchos partidos de singles y trataré de ganar otro puesto en el team de la Copa Davis. Es posible que aparezca también en los singles. Estoy seguro de que puedo vencer a Bunny Austin».

Stoeffen se limitó a decir que había perdido 20 libras durante sus seis semanas de estancia en Inglaterra, y que pensaba descansar un poco antes de ponerse nuevamente en acción».

¡ES UN PHILLIE AHORA! Lo mismo en Chicago, que en Brooklyn y en Filadelfia, Hack Wilson, que fué rey de los jonroneros de la Liga Nacional en 1929, conserva su sonrisa de un millón de pesos. El veterano slugger se encuentra ahora más contento que un muchacho a quien le regalan un flus nuevo, y es que jugando diariamente en el Baker Bowl tendrá hermosa oportunidad de mejorar su batting. Wilson fué siempre un excelente hitter y dice que aun le quedan dos años más de empuje en el Big Show.

Dos hispanófilas, dos chicas de Bejucal y una fortunista, aparecen en el mejor quinteto de la Habana

Con Caridad García, Silvia Suárez, Maruja García, «Gallito» Tamargo y Emma Olivera, puede formarse el mejor quinteto de basket junior de la ciudad. Consideraciones de Reguero

El campeonato junior femenino de basket ball que acaba de finalizar ha servido para que una serie de muchachas capacitadas hagan su presentación «en sociedad», demostrando extraordinarias condiciones para destacarse en las justas del floor.

Un breve repaso a los teams que intervinieron en la competencia nos probará que aun el Estrella, que solo pudo ganar un game en la eliminación, tuvo algunas jugadoras de empuje, como Florinda Viamonte y Aidita Díaz, las cuales se destacaron grandemente en sus salidas oficiales al floor.

La competencia fué de enorme interés y ha brindado a todos la oportunidad de conocer una serie de muchachas que, con el tiempo y mayor experiencia, han de ser verdaderas estrellas de nuestras competencias. La simpatiquísima «Polvorilla» Olivera es una de estas girls. Sus demostraciones en el standing guard fueron todas impresionantes, y aunque aún tiene defectos en su juego, tales como gardear demasiado cerrado y caminar algo con la bola, se vé que tiene madera formidable para llegar a ser la mejor de Cuba en esa posición, porque se mueve con mucha velocidad, está en todas las jugadas y tiene un dribbling precioso que le ayuda mucho a iniciar sus ofensivas hacia el goal.

CARIDAD GARCIA Y LOURDES PEREZ

Caridad García, a quien consideramos la mejor jugadora del campeonato, a pesar de que en los dos últimos games estuvo dormida, es otra de las revelaciones de la competencia pudiendo decirse que en ella tenemos una jugadora de empuje en ciernes que ha de convertirse en poco tiempo en una de nuestras mejores forwards del floor.

Lourdes Pérez, es otra bella promesa, aunque no sería malo recomendarle que actuase con más libertad en el floor, olvidándose un poco del juego duro.

LA GALLITO TAMARGO.

La mejor jugadora del Hispano, indiscutiblemente, es la Gallito Tamargo, que ha sostenido un juego consistente desde que se inició la season hasta su terminación. María García tuvo grandes días, pero no lució firme en todos los encuentros lo mismo que Onelia Ramos y Bertha Figarola. La Gallito, en cambio jugó bien desde que se inició el campeonato hasta el final, y cerró con broche de oro, ofreciendo a los fanáticos muy interesante performance en el último game de la season.

La Gallito, como Emma Olivera como Silvia Suárez, mantuvieron siempre un juego «steady» en el campeonato, luciendo algunos bríos de poco delante de sus rivales en cada posición.

CONSIDERACIONES INTERESANTES

Manolo F. de la Reguera, querida camarada y presidente de la Asociación Atlética, hizo hace días una serie de consideraciones interesantísimas sobre las jugadoras que trabajaron en la zona habanera del junior. Nosotros hemos encontrado muy bien esas consideraciones, y no tenemos inconveniente en hacernos eco de ellas, presentándolas hoy a nuestros con muy ligera variación.

Hélas aquí:

El mejor Quinteto de la Habana
Caridad García, forward.
Silvia Suárez, forward.
Maruja García, center
Gallito Tamargo, guard.
Emma Olivera, guard

Las Mejores de cada team
1—Gallito Tamargo, Hispano.
2—Caridad García, Bejucal.
3—Silvia Suárez, Fortuna.
4—María Trueba, Tous.
5—Aidita Díaz, Estrella.

Las Primeras Forwards
1—Caridad García, Bejucal
2—Silvia Suárez, Fortuna.
3—Aidita Díaz, Estrella.
4—María Conforti, Fortuna.
5—Conchita Fernández, Hispano

Las Primeras Centers.
1—Maruja García, Hispano.
2—Lourdes Pérez, Bejucal.
3—Quina Conforti, Fortuna
4—Margarita Pendás, Tous.
5—Cachita Calvo, Estrella.

Las Primeras Running Guards
1—Gallito Tamargo, del Hispano
2—Alicia Suárez, Fortuna.
3—Marta Verdes, Tous.
4—Julieta Fernández, Bejucal.
5—Montica Escarpanter, Estrella

Las Mejores Standing Guards
1—Emma Olivera, Bejucal.
2—Anita Sauvalle, For tuna.
3—Onelia Ramos, Hispano
4—Florinda Viamontes, Estrella

Las Players más Destacadas
1—Gallito Tamargo, del Hispano
2—Caridad García, Bejucal.
3—Emma Olivera, Bejucal
4—Maruja García, Hispano.
5—Silvia Suárez, Fortuna.
6—Lourdes Pérez, Bejucal
7—Quina Conforti, Fortuna.
8—María Trueba, Tous.
9—Alicia Suárez, Fortuna
10—Conchita Fernández, Hispano.

DESDE EL BULL PEN

Una importante serie de cinco matches se inicia esta tarde en Yankee Stadium entre los Tigres de Detroit y los McCarthy men

Por Gali

YANKEES Y TIGRES, los dos grandes rivales de la Liga Americana, inician esta tarde, con un doble header, una importantísima serie de cinco juegos que puede decidir definitivamente la suerte de uno de los clubs... Si ganan los Tigres tres de esos cinco matches, aumentarán su ventaja en la Liga a seis games y entonces habrá que pensar en Navin Field como home de la Liga para los choques de la serie mundial... Si dividen honores, suspendiendo uno de los games, también saldrán bien parados los Tigres ya que entonces mantendrán firmes esa ventaja de cinco choques que llevan a la serie... Para que los Yankees puedan sentirse satisfechos tienen que ganar cuatro de los cinco games, y esto, aunque posible, no parece muy probable que digamos.

¿Cómo están los dos clubs para la serie? ¿Quién tiene mejores recursos y probabilidades? ¿Los Yanks? ¿El Detroit?... Estas son las preguntas que se hace todo el mundo y que cada cual trata de contestar a satisfacción... Los numeritos dicen que el Detroit posee mejores hitters y pitching más efectivo, y los records señalan que el team ha vencido ya siete veces al New York, mientras los Yanks sólo han podido derrotarlos en seis ocasiones... Si todo sigue una marcha normal, el Detroit debe ganar la serie por algún margen, tres matches por dos, pero la llamada ley de los averages puede meterse por el medio y en este caso, no creemos que sea bueno el chance del Detroit.

Decía Miller Huggins, que era un mago en estas cosas, que ningún club puede pasar por encima de la ley de los averages, y puede que el Detroit tropiece también ante ese obstáculo... Los Tigres llevan ya 12 victorias consecutivas y parece difícil que puedan sostener este paso por más tiempo... Por otra parte, el club ha vencido a los Yanks en las dos últimas series que ambos han efectuado, y parece como si ahora le tocase al New York... Por último, en sus últimos choques los Tigres han ganado juegos a última hora, haciendo carreras al final, y esto es algo que no se puede repetir con frecuencia... Por los records, repetimos, el Detroit debe ganar, pero si ustedes apoyan las ideas de Don Miller, pónganle su dinero al New York.

Una de las figuras más notables del equipo de los Tigres es Marvin Owens, third baseman del club, y cosas del destino, el mismo Cochrane estuvo a punto de despedirle al iniciarse la season... Jimmy Dykes, manager de los Medias Blancas de Chicago, acaba de anunciar limpieza general en la novena para 1935... Dice que ha de dejar fuera a la mitad de su lineup... Otra vez están mencionando la posibilidad de que Jimmy Foxx pase a los Medias Rojas de Boston... Y son muchos a decir que si no pasa a Boston irá derechito a Detroit... Los Phillies de Filadelfia están jugando ahora mejor pelota que nunca y los fanáticos les llaman por eso los «Wild-cats»... Los Gigantes retornarán a Miami en 1935... El pitcher Ray Starr, que fué comprado como gran cosa por los Giants, y enviado más tarde al San Luis, está jugando ahora pelota semi-profesional... Lance Richbourgh, que estuvo hace años con el Boston, es el sustituto de Charles Dressen en la dirección de Nashville... Sea cual sea el puesto que ocupen los Piratas al final de la season, el puesto de Harold Pie Traynor está asegurado para 1935...

Resultado de los juegos de ayer

EN LAS GRANDES LIGAS

LIGA NACIONAL

Cincinnati en Pittsburgh, lluvia.

No había más juegos señalados.

LIGA AMERICANA

Filadelfia, 9; Washington, 0.
El segundo juego fué suspendido por lluvia.

ESTADO DE LOS CLUBS

LIGA NACIONAL

Clubs:	G.	P.	Ave.
New York	70	39	.642
Chicago	66	43	.606
San Luis	62	46	.574
Boston	54	54	.500
Pittsburgh	52	54	.491
Brooklyn	45	60	.429
Filadelfia	44	63	.411
Cincinnati	37	71	.343

LIGA AMERICANA

Clubs:	G.	P.	Ave.
Detroit	71	37	.657
New York	66	41	.617
Cleveland	57	49	.538
Boston	58	53	.523
Washington	49	58	.463
San Luis	47	57	.452
Filadelfia	43	61	.419
Chicago	38	72	.345

JUEGOS SEÑALADOS PARA HOY

LIGA NACIONAL

Filadelfia en San Luis.
Brooklyn en Cincinnati.
New York en Pittsburgh.
Boston en Chicago.

LIGA AMERICANA

Cleveland en Washington.
San Luis en Boston.
Detroit en New York.
Chicago en Filadelfia.

666
LIQUIDO O EN TABLETAS
Alivia el dolor de cabeza o neuralgia en 30 minutos. Detiene el catarro el primer día y la Malaria en tres días. Pomada 666 para el catarro. La fórmula medicinal de mayor rapidez que se conoce.

HELEN WILLS NO JUGARA POR AHORA

NEW YORK, Agosto 13. (SEI).— Oficialmente Helen Wills se ha apresurado a desmentir que intente reaparecer ahora en los courts para discutir el Campeonato de los Estados Unidos. La ex campeona no tiene nada decidido y seguirá en su alejamiento de toda actividad deportiva por el momento.

Ramón Couto, joven receptor cubano se está destacando mucho en el Club Memphis, de la Liga del Sur

Está bateando con mucha oportunidad y dicen los periódicos de Memphis que es el mejor catcher que ha tenido el team de la ciudad en los últimos años. Acaba de decidir un game

RAMON COUTO, el joven receptor cubano que presta sus servicios en el club «Memphis», de la Liga del Sur, continúa anotándose frecuentes triunfos. Tenemos a nuestra vista los últimos records del batallador criollo y podemos garantizar que está «rompiendo la pelota», si se nos permite utilizar aquí una frase popular.

Los records del Sporting News dicen que Ramón está bateando por un average de .325 en la Liga, y el «Commercial Appeal», de Memphis, se encarga de ensalzar su labor, asegurando que el cubano es de lo mejorcito que ha tenido Memphis en los últimos años.

UN HITTER CONSISTENTE

Para dar a ustedes una idea de lo que está haciendo Couto en el Memphis, damos a continuación sus últimos promedios en los desafíos más importantes que ha tenido el Memphis.

El pasado día 8, jugando contra el Birmingham, Ramón fué cuatro veces al bate y disparó dos hits, logrando empujar par de carreras con un doble.

Desde entonces ha jugado con este record:

	V.	C.	H.	O.	A.	E.
Día 9	3	1	3	1	0	0
Día 10	3	0	2	6	1	0
Día 11	4	0	1	5	0	1
Totales	10	1	6	12	1	1

DECIDIO UN GAME

Con anterioridad a esta racha, Couto había sido también un importantísimo factor en las victorias obtenidas por el Memphis. El pasado día 5, por ejemplo, bateó de 4-2 frente a los pitchers del Birmingham, y fué el encargado de ponerle música al game al disparar un triple en el noveno que empujó la carrera de Reese, que se encontraba en las bases.

De este juego dice el «Commercial Appeal», sobre Couto:

El receptor cubano, después de catchear brillantemente durante toda la tarde, guiando con seguridad al pitcher Hermida Aube, que pertenece a los Yankees de New York, logró resultar la figura más importante de la tarde al decidir el game con un triple hacia lo último del right, que encontró a Reese en las bases».

«Couto está trabajando este año con muchísima seguridad y parece uno de los factores que impulsan al Memphis en la lucha por el pendón».

El score del game ganado por Couto fué:

MEMPHIS

	V.	C.	H.	O.	A.	E.
Hamel, cf.	2	1	2	4	0	0
Chapman, 3b	5	0	1	1	0	0
Reese, 1b.	3	1	1	11	1	0
Hutcheson, rf.	4	0	0	2	1	0
Duke, lf.	4	0	1	3	0	0
Redfern, 2b.	4	0	1	4	2	0
Knothe, ss.	4	0	0	1	6	0
Couto, c.	4	0	2	1	2	0
Wise, x.	0	1	0	0	0	0
Aube, p.	4	1	1	0	2	0
Totales	34	4	9	27	14	0

BIRMINGHAM

	V.	C.	H.	O.	A.	E.
Connater, 2b.	2	1	0	1	4	0
Willett, rf.	3	1	0	4	0	0
Epps, cf.	4	0	1	2	0	1
Weis, lf.	4	1	1	3	0	0
Strohm, 3b.	4	0	0	0	0	0
Lowell, 1b.	4	0	1	11	0	0
Kane, ss.	3	0	1	2	0	1
Redmond, c.	2	0	0	2	0	0
Griffin, p.	2	0	1	0	2	0
White, p.	0	0	0	0	0	0
Totales	28	3	5	25	6	2

ANOTACION POR ENTRADAS

Memphis . . . . 000 020 011—4
Birmingham . . 200 000 001—3

SUMARIO

Empujadores: Epps 2, Weis, Chapman 3, Duke, Couto, Chapman. Three base hit: Couto. Home run: Weis. Sacrifice hits: Connater, Griffin. Stolen base: Hamel. Double plays: Connatser y Lowell. Quedados en bases: Memphis 8, Birmingham 3. Innings pitcher: Griffin 8 with 4 runs y 9 hits. Losing pitcher: Griffin. Wild pitcher: Griffin. Base por bolas: Aube 2, Griffin 3, White 1. Struck outs: Aube 2, Griffin 1, White 1. Hit a pitcher: Connaster. Tiempo: 2 horas. Umpires: Gregg y Buck Campbell.

CURACION RADICAL Y RÁPIDA
SANTAL MIDY
de los Flujos Recientes
ó Persistentes
Exigir la Firma: Lmidy
PARIS, 8, rue Vivienne, 8
y en todas las Farmacias

SUSCRIBASE Y ANUNCIESE EN EL «DIARIO DE LA MARINA»

ENTRE CAZADORES

—Campeonato de Pichón.
—El próximo domingo.
—Platillo, el día 26.

El pasado domingo no se tiró el Campeonato de Platillos en el Club de Cazadores del Cerro. La Directiva adoptó el acuerdo a última hora de posponer la tirada para el día 26.

El próximo domingo se celebrará el Campeonato de Pichón, justa que se ajustará a las condiciones que se exijen en las Bases de la siguiente Convocatoria:

1—Podrán tomar parte en este Campeonato todos los tiradores que lo deseen, sean nacionales o extranjeros, pero estos últimos tendrán que acreditar su residencia en la República, por un período no menor de seis meses.

2—Los tiradores podrán hacer su inscripción en la tesorería de este Club, Monte 385, abonando la cantidad de tres pesos. Esto puede hacerse personalmente o por correo.

3—El número de pichones que serán lanzados a cada tirador es el de veinte, cuyo precio es de veinte centavos cada uno, no comprendido en la inscripción.

4—Para que el pichón sea contado bueno deberá caer dentro del campo de tiro, señalado por la cerca que lo circunda.

5—No habrá límite para la carga de pólvora pero la de munición no excederá de una onza y cuarto y del número seis que será el máximo; tampoco se permitirán escopetas cuyo calibre sea mayor del 12.

6—El vencedor, o sea el que haya dado muerte a mayor número de palomas, se proclamará CAMPEON NACIONAL DE TIRO DE PICHON, y obtendrá una medalla de oro, con la inscripción Campeonato Nacional de pichón 1934. Para el tirador que ocupe el segundo lugar, medalla de plata, y para los tres que sigan al segundo lugar, medalla de bronce.

7—Si el Campeón perteneciera a otra Sociedad de Cazadores legalmente constituída en el territorio de la República, podrá optar por que en ella se discuta el próximo Campeonato dentro de un plazo de tres meses, a contar desde el día 20 de Agosto de 1934: y tanto del Campeón como la Sociedad que acepte hacerse cargo de la organización del Campeonato, deberán comunicarlo por escrito en el mencionado plazo de tres meses al Presidente del Club de Cazadores del Cerro, quedando encargado de la organización y dirección del siguiente Campeonato.

8—Todos los casos no previstos en esta convocatoria serán resueltos por el Presidente del Club de Cazadores del Cerro, con arreglo al Reglamento general de dicha institución.

Habana, agosto 3 de 1934.

I. Rodríguez,
Secretario.

Perdió Medica

TOKIO, agosto 13 (AP).—Alberto Vande Weghe, de Newark, N. miembro del conjunto de nadadores norteamericanos que esta ofreciendo exhibiciones en el Japón fué ganador en el evento de los cien metros de back stroke conquistando el título en el Campeonato que se está celebrando pero en cambio su compañero de equipo Jack Médica, estrella de la Universidad de Washington, que ha asombrado por el número considerable de records mundiales que batió en sus últimas exhibiciones, fué derrotado en los 1500 metros de libre estilo.

Vande Weghe cronometró un tiempo de 1:08.8 y su víctima se llama Kentaro Kawazu, que triunfó en los Juegos Olímpicos representando al Japón en 1932.

Médica finalizó en tercer lugar en los mil quinientos metros aventajándolo la nueva estrella japonesa, Hiroshi Negamiw y Shezo Makino.

El tiempo del ganador fué de 19: 16.6, y Makino hizo 19:28.6.

M.E.C.D. 2016

Gómez vs. Rowe y Ruffing vs. Crowder, hoy, en Yankee Stadium

MAS DE 40,000 FANATICOS VERAN EL DOBLE HEADER DE YANKS Y TIGERS

AMATEURS
Por DAN

...s justas de natación.
...constituyen el «clou».
...de la presente semana.

Esta tarde tendrá lugar el mi... de la Federación de Nata... de donde saldrá el progra... oficial de las justas del pró... sábado. Se conocerán las ...cripciones de todos los equi... y se combinarán los heats.

La opinión general es que va... a tener este año unas com... juniors altamente in... antes, pudiendo esperarse ...des duelos entre Mendoza Tejada en los 400 metros; ...árez Solís, Arellano y el Pa... Gallarreta en los 200 de pe... Recarey, Goudie y Village... en el diving; Gaston, Mos... de Armas y Calás en los ...tos; Azcárate y Reyes Gavi... en el back stroke y entre los ...teams en el relevo de 400 ...tros.

La presencia de feminas en ...competencias dará mucho ...realce al programa que se ...pare, pudiendo esperarse otra ...cha interesante si el Yacht en... representación.
Hasta ahora, Miramar y Casi... Español parecen llevar la ...cantante.

Constituye todavía la comidi... de todos, el juego de baseball ...se ofreció el sábado último ...los terrenos del Vedado. Unos ...en que los managers hicieron ...mal en sostener a los dos ...chers durante todo el game. ...os indican que ambos mucha... terminaron bien, y que en ...gún momento dieron mues... de debilidad.
Nosotros seguimos pensando ...mismo. Creemos que el traba... durante tantos innings se... resultará perjudicial a los ...hurlers y creemos que con ...tiempo el brazo se resentirá.

...rechazar el fuerte reto del ...rda, ganando cinco por cuatro ...home run de Emilio García, Hershey ha demostrado que ...de ganar aún bajo fuerte pre... y por tanto, que tiene ver... derecho al campeonato. ...tra los azucareros parecen co... dados en magnífica posición y ...muy difícil que puedan dar... alcance.

Alguien nos ha pedido que ...paremos el All Star Junior ...basket ball de 1924 con el de ...último año. Lo haremos, pe... antes necesitamos continuar ...ruta que nos hemos trazado ...contar la historia de nuestro ...sket ball.

En la opinión de muchas per...as autorizadas, Luis Alcibar ...tiene actualmente rivales en ...ba en los sprints y debe ga... todas sus salidas por am... margen. Nosotros creemos, ...embargo, que si Fernando ...no se pone en condiciones ...de derrotarle y esperamos ...algo de eso» se vea en el ...senior de la Federación.

...gún Carlos Alfonso, el lla... «Día Olímpico», en el cual ...proyectarán numerosas films ...ructivas de sports, se ofrece... en los últimos días del pre... mes o en los primeros del ...mo Septiembre.
Pronto se hará el anuncio ofi...

El próximo día 19 vence el ...zo concedido por la convoca... olímpica de baseball para ...cierre de las inscripciones de ...Habana. Los interesados de... apresurarse inscribiendo sus ...ms. Después no se admitirán.

Joe Rodríguez Knight está en... en la parte más impor... de las prácticas de su team ...basket. Joe se muestra op... en estos días y cree que ...el 23 de Septiembre, fecha ...que comienzan las eliminacio... del sport, tendrá a sus pla... en disposición de brindar ...batalla por el éxito final. ...rdoso está jugando admira... en las prácticas, y Ca... hace recordar a muchos el ...rdo que tanto se destacó en ...1931 y 1932.

Anoche inició sus prácticas ...ciales el team senior femenino ...basket del Fortuna, y dice ...Lipi que después de dos sema... de actividad las muchachas ...tarán en disposición de ven... al conjunto de Eduardo Ca... lleve éste o no a Totó Ló... Senén en sus filas.

El próximo viernes por la ma... sale rumbo a El Salvador, ...Joaquín Fernández Andes, ...ha sido contratado por esa ...blica para servirle de coach ...track y field; Joaquín tiene ...grandes proyectos en sus manos ...dice que realizará en esa tie... una inspirada labor.

Para fin de este mes estará ...lmente terminado el nuevo ...or de basket ball del club De... vo de Asturias, que tiene la ...ma amplitud del que posee ...ferroviario y con capacidad ...a 2,000 espectadores. El piso ...á inaugurado con un progra... especial, y después, puede ...se sea escenario del campeona... senior femenino de basket ...ll.

EL CAMPEON DE LOS FLY WEIGHTS

...ani Morales, el invicto campeón ...los flyweights, el formidable pe... que en su noveno encuentro ...profesional conquistó el cam... de su categoría, reaparecerá ...el primer star bout de la noche, ...en calidad de bantam-weight, a ...faja aspira, frente a Kid Juan... sensacional peleador villa... que en sólo tres encuentros ...ó en esa ciudad, se ha hecho ídolo de ...fanáticos. Dos encuentros más ...completan el magno programa del ...ado en Miramar Garden.

El jockey Mojena queda rehabilitado para esta semana

Con este motivo tendrán los fanáticos un jinete de gran seguridad en las montas

Con la rehabilitación del jockey C. Mojena, contaremos con un jinete más de calibre que mucha falta nos hace en las fiestas semanales del Jockey Club de Cuba. Cuando este jinete fué suspendido estaba montando muy bien y aunque hace cerca de dos meses que no monta, pronto entrará en caja y será un factor de importancia en la mayoría de los casos en que se le confíen caballos con posibilidades de victoria.

Es inútil abordar de nuevo el mismo tema que hemos tocado tantas veces y que tanta importancia tiene en las tareas turfísticas; lo que pesa el jinete en una carrera. Pero aunque podríamos hablar extensamente de algunas montas malas de los últimos días, vamos a concretarnos a comentar el caso de Surely que fué realmente asombroso.

El ejemplar de Cervantes tenía en la carrera última del sábado un gran chance de victoria. Y hubiera podido ganar, pese a que Charming Emma estaba en su pista y también salió preparada para triunfar si su jinete, A. J. Fernández, hubiera hecho lo que tenía que hacer sobre ese ejemplar.

Observamos perfectamente todo el desarrollo de la competencia. Lógicamente seguimos de cerca con los anteojos la labor de Surely, pues era uno de los caballos lógicos de esa justa. Y podemos asegurar que cuando Surely intentó su primer avance, su jinete le impidió que se adelantara, repitiéndose la misma operación cuando el hijo de Swesp On trató por segunda vez de correr. Y fué sólo en la curva grande que Fernández permitió que su caballo iniciase su adelanto.

Reservar a un caballo para las etapas finales no quiere decir que se le aguante durante todo el camino hasta entrar en la recta, por que no hay ejemplar en el mundo que pueda permitir que un contrario tome ventaja de muchos cuerpos para después alcanzarlo con el solo esfuerzo que puede llevar a cabo el otro en la recta final.

Al caballo finalista que se impulsa ya en la recta lejana hay que ir dejándolo avanzar lentamente para que vaya mejorando de posición y acercándose al puntero para entonces desarrollar su máxima energía en las etapas postreras de la lucha.

Pero no fué eso lo que hizo Fernández y su maniobra equivocada costó la carrera a Surely que tenía tanto chance y a nuestro juicio más que Charming Emma para ganar esa competencia. Debe servirle de lección al joven jinete que es muchacho honrado y trabajador, pero al que le faltan algunos poquitos para convertirse en un jinete de utilidad.

ALLISON GANA EN LONGWOOD

CHESTNEUT HILLS, Agosto 13. (AP).—Willmer Allison, veterano jugador de la copa Davis, conquistó el campeonato de single celebrado en los corts de Longwood al disponer en cuatro sets de Barkeley Bell. El score fué 4-6, 6-1, 6-2 y 6-3.
Gorge Lott Lester Stoefan, la victoriosa pareja de los Estados unidos, pasó el round final con un buen triunfo a costa de Bell y Engene McCaullif con score de 6-4, 6-1 y 14-12.

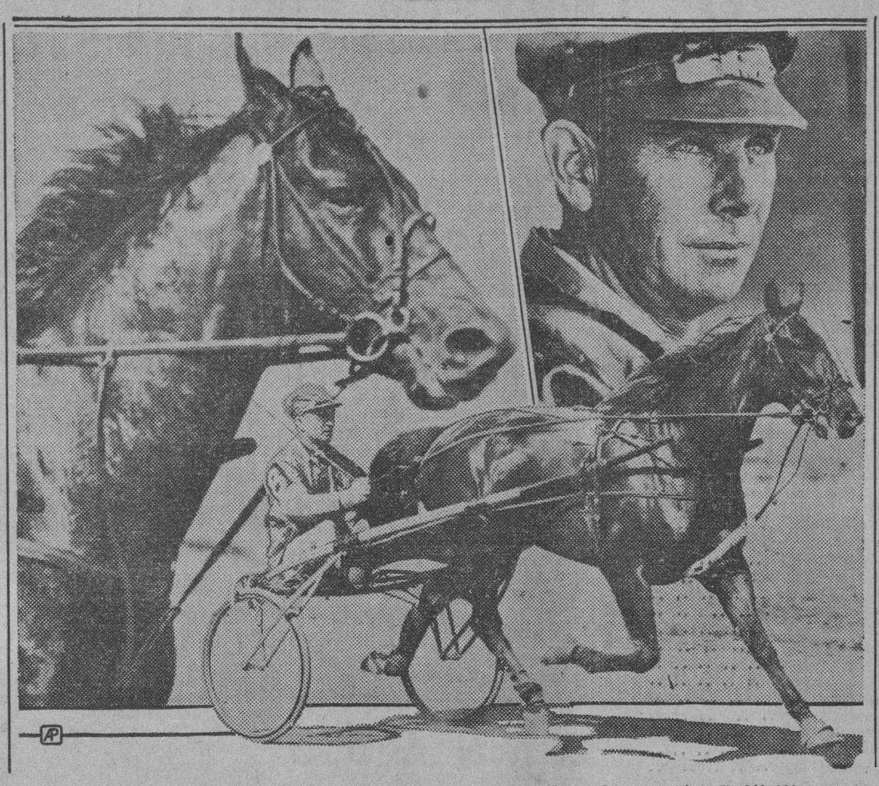

Este magnífico ejemplar es «Musculette», de la cuadra de Hablemton, que luce favorito para ganar la gran carrera anual de «harness» que se efectúa en New York, y en la cual un premio de $40.000 espera al equino ganador. «Musculette» será guiado por Tom Berry, que aparece en la parte superior del grabado.

SPORTS DIARIO DE LA MARINA SPORTS

AÑO CII — LA HABANA, MARTES, 14 DE AGOSTO DE 1934 — PAGINA ONCE

La presencia de Gehrig y nueve mil pesos, impidieron que Greenberg ingresara en el equipo de los Yankees

Siendo un estudiante del Monroe School en New York, Greenberg suspiraba por llegar a jugar algún día de los Yankees, pero la presencia de Gehrig le impidió firmar por el club. Ahora lucha contra el team por ir a la Serie Mundial

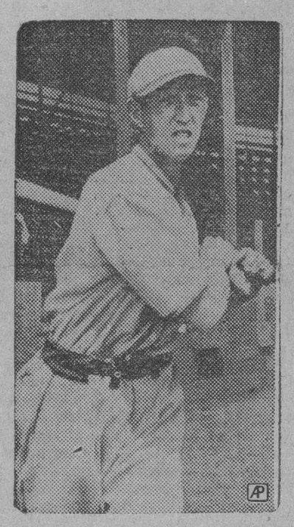

Este joven slugger es Jimmy Horio, un pe'otero japonés que jugando para el club Nebraska de la Mid-State League ha establecido este año un record de 43 home runs. Horio es el mejor player que ha producido el Japón.

DETROIT agosto, 13. (AP).—Existen dos razones que explican fácilmente por qué Hank Greenberg no está jugando actualmente la primera base de los New York Yankees frente a los Tigres del Detroit, en lugar de pertenecer a los Tigres en su lucha con los Yanks.

Una de estas razones es Lou Gehrig. La otra nueve mil pesos. Y parece que ambas son bastante convincentes.

La presencia de Gehrig en el equipo de los Yankees impidió que Greenberg fuese contratado, y los nueve mil pesos fué justamente la cantidad que aportó el Detroit para ganar sus servicios cuando el muchacho pertenecía a un hig school.

DE DONDE SALIO GREENBERG

Greenberg, cuyo enorme progreso de este año es una de las causas que han elevado a los Tigres de Detroit hacia el pennant, era el atleta más destacado del Monroe High School, un colegio de bachillerato que se alzaba en la ciudad de New York.

Allí Harry jugó basket ball, foot ball, balompié, y practicó track, ganando cinco letras. Sus demostraciones en base ball fueron las más impresionantes, y esto dió lugar a que tanto los Senadores como los Yankees y el Detroit luchasen por sus servicios al enterarse de que estaba a punto de su graduación.

Henry era nativo de New York, —vivía en pleno Bronx, a dos cuadras de Yankee Stadium— y siempre había soñado con la posibilidad de pertenecer al team de Babe Ruth, pero los newyorkinos no quisieron pagar nueve mil pesos por sus servicios, teniendo a un hombre como Gehrig en la posición.

GEHRIG: UN OBSTACULO

Si la primera base de los Yankees hubiese sido otra, McCarthy hubiera pagado gustoso los 9,000 que pedían por Greenberg en el high school pero, con Gehrig en la posición, el chance de Greenberg era sólo en la suplencia, y para suplente bastaba otro jugador.

Cuando el problema llegó a manos de los Tigres, Frank Navin y sus asociados no tuvieron inconveniente en pagar esos nueve mil pesos que se pedían, y así fué como Harry, viviendo en New York, y deseando jugar de los Yankees, tuvo que vestir el uniforme del Detroit.

EN BUSCA DE EXPERIENCIA

¿Jugó en seguida en el team regular de los Tigres? No. Al contrario, primero tuvo que buscar experiencia en las menores, y los records dicen que la encontró jugando para el Hartford, Raleigh y Evansville. Antes de ingresar definitivamente en el Detroit, Greenberg jugó con el club Beaumont, logrando destacarse en la novena como jonronero.

El año pasado recibió su primera oportunidad oficial y aparentemente no convenció al manager Bucky Harris. Este año, dirigido por Mickey Cochrane se ha revelado como uno de los mejores de la posición y actualmente es el hombre que encabeza generalmente el ataque de los Tigres, bateando con muchisima oportunidad.

Greenberg está jugando ahora la mejor pelota de su carrera y es uno de los mejores puntales que posee el club Detroit. Sus hits están empujando muchas carreras y su fielding es una sensación.

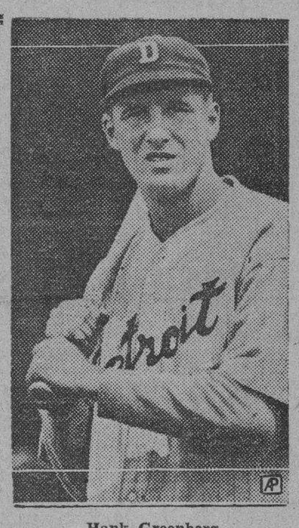

Hank Greenberg

SUSCRIBASE Y ANUNCIESE EN EL «DIARIO DE LA MARINA»

En una exhibición perdieron los del Detroit, 7 por 1

El pitcher Wild Bill Hallahan dejó en 5 hits a los líders de la Liga Nacional, y ganó

DETROIT, agosto 13. (AP).—Los Tigres de Detroit fueron contenidos hoy en su racha de victorias, perdiendo un game con score de 7 por 1, pero su record se mantiene intacto en la Liga Americana, porque el desafío fué de pura exhibición.

Los Cardenales de San Luis fueron sus rivales y emplearon al zurdo Wild Bill Hallahan, que últimamente no estaba pitcheando en condiciones.

Hallahan amarró corto a los Tigres, dejando en cinco hits a los players de Cochrane, de los cuales sólo Jojo White pudo batear en forma.

Joe Medwick fué el lider del ataque por los Cards.

El score:

SAN LUIS

	V.	C.	H.	O.	A.	E.
Whitehead, 2b., ss.	5	1	2	0	4	0
Rothrock, rf.	5	0	1	1	0	0
Frisch, 3b.	1	1	1	0	1	0
Crawford, 2b., 2b.	4	1	1	1	2	0
Medwick, lf.	5	1	3	3	0	0
Collins, 1b.	4	0	1	14	0	0
Davis, c.	2	1	1	1	0	0
Delancey, c.	3	0	0	2	0	0
Fullis, cf.	3	2	2	3	0	0
Durocher, ss.	2	0	0	1	1	0
Martin, 3b.	1	0	1	0	0	0
Hallahan, p.	4	0	2	0	1	0
Healey, 3b.	1	0	0	1	1	0
Totales	40	7	15	27	11	0

DETROIT

	V.	C.	H.	O.	A.	E.
White, cf.	4	0	2	3	0	0
Clifton, ss.	4	0	0	2	4	0
Gehringer, 2b.	4	0	0	4	5	0
Goslin, lf.	3	0	0	1	0	0
Walker, lf.	1	0	0	0	1	0
Fox, rf.	4	0	0	0	0	0
Greenberg, 1b.	2	1	1	6	1	0
Doljack, 1b.	2	0	0	4	0	0
Owen, 3b.	2	0	0	0	1	2
Schulte, 3b.	3	0	0	1	2	0
Hayworth, c.	2	0	1	2	0	0
Phillips, p.	3	0	1	0	2	0
Totales	32	1	5	37	14	1

ANOTACION POR ENTRADAS

San Luis	300 101 110—7
Detroit	000 010 000—1

SUMARIO

Empujadores: Medwick 3, Fullis, Martin, Collins, Hallahan, Hayworth. Two base hits: White, V. Davis, Fullis. Home run: Medwick. Stolen bases: Fullis. Double plays: Owen a Gehringer a Greenberg; Greenberg a Clifton a Greenberg; Owen a Greenberg. Quedados en bases: Detroit 6; San Luis 8. Base por bolas: Phillips 2, Hallahan 2. Struck outs: Phillips 1, Hallahan 1. Passed balls: Delancey.

La Asociación Atlética Femenina se ha apuntado un éxito grande en su primer campeonato oficial

Las grandes concurrencias que se registraron en el Campeonato Junior, ligadas al éxito de la contienda, no son más que un resultado de la gran organización de los oficiales del Circuito

EL HISPANO CON ENTUSIASMO A SAGUA

Hay que apuntarle un éxito grande a la Asociación Atlética Femenina en su primera tentativa oficial como organización encargada de brindarnos interesantes campeonatos. Su último campeonato junior, en lo que se relaciona a la zona de la Habana, ha sido un éxito sin precedentes y creemos que el apoyo prestado por los aficionados, especialmente en las últimas funciones del schedule, debe servir de estímulo a sus integrantes para que continúen batallando como hasta ahora.

Como ocurre a toda organización que se inicia en circunstancias excepcionales, la Asociación ha encontrado sus escollos, pero en general puede decirse que ha terminado su primera travesía con entera felicidad, brindando a los fanáticos un campeonato de enorme interés, como pocos se recuerdan en Cuba.

GRANDES CONCURRENCIAS

La Asociación Atlética ha batido en esta justa todos los records de concurrencia para matches femeninos, pues aunque es muy cierto que una vez asistieron más de mil personas a un encuentro del Víbora Tennis, y en otra ocasión se vió un público de record en el Deportivo de Asturias, es lo cierto que ningúno de estos terrenos tenía la capacidad que posee el Vedado, que se vió el viernes último de bote en bote para albergar a la concurrencia más notable que se recuerda en ese field desde la época de las Olimpíadas.

La Asociación Atlética ha tenido durante el campeonato habanero de los juniors, muy notables recaudaciones, pudiendo decirse que desde el primer momento la Liga contó con el apoyo oficial de todos los asociados.

EL SENIOR GRAN COSA

Y, si esto se ha visto en la contienda junior, donde intervenían atletas que no estaban grandemente preparadas, algo más notable debe esperarse en los seniors, donde hemos de ver a la cremita de nuestro basket ball femenino.

El equipo del Fortuna, que perdió el campeonato en sus últimas tres salidas, se presentará en el senior con una notabilísima representación, y su coach, el batallador Lipi Bericiartu, insiste en que sus chicas han de ser factor desde que comience la batalla hata el final.

Lipi ha practicado bien a sus muchachas, con el resultado de que tiene a Carlotica Valea en la mejor forma de su vida, a Concha Méndez en muy buenas condiciones y a Zenaida Castro en disposición de destacarse como la mejor jugadora de Cuba.

EL TEAM DE CASAS

El team de Eduardo de las Casas, que no ha decidido todavía, oficialmente, a quién ha de representar en la competencia, aunque sabemos que está entre el Hispano y el Liceo de Bejucal, será otro de los grandes aspirantes al pennant y lucirá favorito de muchos para cargar con la decisión.

La presencia de Totó López Senen en el squad de Don Eduardo es el factor que inclina la balanza a favor del equipo. En esto, las chicas del Teléfonos lucen igual que el Deportivo de Cárdenas con Trujillo. Con un center como ese en el line up, nadie puede derrotarlas. Sin él, en cambio, ganan y pierden con cualquiera.

Eduardo ha practicado y está practicando también a sus muchachas, habiéndonos asegurado que su team está en muy buenas condiciones. Rosalía Pachó y Tita Azcué forman una bonita parejita y Cuca Gómez Roca parece dispuesta a brindar a los fanáticos la mejor temporada de su vida. Totó, como siempre, lucirá una milla por delante de cualquier otro center.

LA SERIE DEL JUNIOR

Del resultado de la serie del junior dependerá grandemente que tengamos al Sagua en la lucha nacional. Las muchachas del interior han prometido continuar compitiendo si ganan la justa de novicios, cuya serie final se iniciará el sábado próximo en su floor.

El Hispano está en idéntica situación. Si gana la serie va al senior, en caso contrario, quedará en espera de una mejor ocasión.

UNA LUCHA BUENA

No cabe duda que la discusión del campeonato junior entre los teams del Sagua Yacht Club e Hispano ha de resultar de enorme interés. Las muchachas del interior han practicado desde hace tiempo, poseen excelente team work, buena dirección y dicen hallarse en su «top-form». Como resultado, el team estará listo para brindar una gran batalla, en la cual encontrará también en franca disposición a las jóvenes representantes del Hispano.

Nardo Zapico, coach de las Tigres, nos ha dicho ayer que su team barrerá en Sagua, ganando los dos games en sucesión. La expresión parece un tanto optimista; sin embargo, a nosotros no nos extrañaría que algo ocurriese, porque todos los equipos del Hispano juegan con mucho coraje, y aún vencidos, dejan siempre muy agradable impresión ante la afición. Si usted duda esto, recuerde la demostración de los muchachos del senior frente al mejor equipo que Cárdenas ha podido enviar a un terreno de basket ball!

El Viejo de las Montañas.

Se esperan más de 40,000 fanáticos en Yankee Stadium

Rowe y Crowder lanzarán por los Tigres en el doble header Vs. Gómez y Ruffing del N. Y.

NEW YORK, agosto 13. (AP).—Más de 40,000 fanáticos se esperan mañana en los terrenos de Yankee Stadium al iniciarse la última invasión de los Detroit Tigers por estos terrenos en la presente temporada. La necesidad que tienen los Yankees de ganar la serie para mantener en alto sus aspiraciones campionables, ha hecho que todo el mundo se haya interesado vivamente por la lucha.

Los dos choques iniciales, anunciados para mañana en doble header, constituyen la comidilla principal, haciéndose apuestas variadas para los mismos. Jack Doyle, célebre apostador de Broadway, tiene el dinero parejo a favor de los Tigres en la serie, y marca un dos a uno para los dos juegos de mañana.

Si los Tigres logran ganar la serie al New York, el dinero se pondrá en seguida 7 a 5 a que ganarán el pennant de la Liga.

Joe McCarthy no ha querido decir quién pitcheará por los Yankees en el doble header, pero, todo el mundo espera a Vernon Gómez y Charley Ruffing. Por el Detroit pitchearán el Escolar Rowe y Alvin Crowder.

Mickey Cochrane, del Detroit, no ha querido dar importancia a la serie.

«Para nosotros es otra serie como cualquiera»—dice Mickey. «Pienso abrir con Rowe y espero que obtenga su décima tercera victoria consecutiva. Después colocaré a Crowder o Bridges».

Cochrane dice que su team es el mejor de la Liga y no tiene la menor duda de que ganará el pennant.

Hasta el presente los Tigres han ganado siete juegos de 13 a los Yankees, sosteniendo además un promedio de 32 victorias en 54 desafíos que han jugado por el Este.

Los Yankees abrirán con su lineup de todos los días, figurando Babe Ruth en el right field. El gran slugger quiere estar en la lucha a fin de ayudar en algo.

ESTA NOCHE TENDRA LUGAR UNA REUNION DE BASE BALL AMATEUR

Por la presente citamos a todos los amateurs y selecciones que aspiren a representar a Cuba en baseball en los próximos Juegos Olímpicos Centroamericanos, a la reunión que se efectuará en la noche de hoy, martes 14 de agsto, en la casa sita en San Francisco número 36, entre San Rafael y San José, a las 8 y 30 de la noche. Recordándoles a todos los que han llenado planillas, que mañana, día 15, vence el plazo de inscripción.

No siendo requisito para asistir a esta junta la posición económica, raza o color, ni la ocupación. Todo el que sea cubano, amateur y crea tener condiciones debe asistir.

Por la importancia de los asuntos a tratar, ruego la más puntual asistencia.—**Domingo Palomo,** Delegado de Baseball de la CNAAL.

El viernes 17, junta de la Sección de Boxeo, en San José número 3, entre Águila y Amistad, a las 8 y 30 de la noche.

Los que tienen planillas llenas que la entreguen y el que no, que las pida.

Dieron los nueve scones al team de los "Senadores"

Johnny Marcum se presentó en brillante forma y logró dejar en ocho hits a los Nats.

WASHINGTON, agosto 13. (AP)—Los Atléticos de Filadelfia derrotaron esta tarde a los Senadores de Washington con score de 9 por cero, necesitando tan sólo un inning, y la presencia de Thomas en el box para asegurar la victoria.

Después de este game, el programa, que era doble, tuvo que suspenderse, debiéndose todo a una pertinaz lluvia que cayó.

Los Atléticos cayeron sobre tres pitchers Nats en el primer inning para anotar todas sus carreras. Después de eso el novato McColl entabló un gran duelo con Johnny Marcum, pero ya era sumamente tarde.

El score fué:

FILADELFIA

	V.	C.	H.	O.	A.	E.
Cramer, cf.	6	2	4	4	0	0
Williams, 2b.	4	1	2	1	0	0
Finney, lf.	6	1	2	3	0	0
Foxx, 1b.	3	1	1	5	1	0
Higgins, 3b.	5	1	1	1	1	0
Coleman, rf.	3	1	1	5	0	0
McNair, ss.	4	1	3	1	3	0
Berry, c.	4	0	0	7	0	0
Marcum, p.	5	1	2	0	0	1
Totales	40	9	16	27	5	1

WASHINGTON

	V.	C.	H.	O.	A.	E.
Schulte, cf.	4	0	2	0	0	0
Susko, 1b.	4	0	0	17	1	0
Manush, lf.	4	0	0	2	0	0
Cronin, ss.	4	0	0	1	2	0
Travis, 3b.	4	0	2	1	7	0
Myer, 2b.	3	0	1	2	1	0
Bolton, c.	4	0	2	1	3	0
Harris, rf.	4	0	0	2	0	0
Thomas, p.	0	0	0	0	1	0
Russell, p.	0	0	0	0	0	0
McColl, p.	3	0	1	1	5	1
Sewell, z.	1	0	0	0	0	0
Totales	35	0	8	27	20	1

z Bateó por McColl en el 9o.

ANOTACION POR ENTRADAS

Filadelfia	900 000 000—9
Washington	000 000 000—0

SUMARIO

Empujadores: Finney 2, Higgins, Coleman 2, McNair, Cramer, Williams Foxx. Two base hits: Higgins, Coleman, Foxx, Williams, McColl. Three base hits: Finney, Cramer. Sacrifice hits: Williams 2, Berry. Double plays Bolton a McColl a Myer. Quedados en bases: Filadelfia 12, Washington 10. Base por bolas: Marcum, Thomas 1, McColl 4. Struck outs: Marcum 6. Hits: a Marcum 8 en 9; a Thomas, 4 en un tercio; a Russell 5 en un tercio; a McColl 7 en 8 y un tercio. Ganador: Marcum. Perdedor: Thomas.

Reaparecerá el próximo sábado, en Miramar Garden, el campeón de los fly-weight peleando como "bantam"

Kid Juancito, el sensacional pegador de Villaclara, será quien se le enfrentará. El Chino Alvarez peleará en el semi-final contra René Sánchez. Sixtico Morales contra el gran Kid Sila

Un magnífico programa nos anuncian para el sábados los Promotores de Miramar Garden. Un programa donde figuran tres star bouts de altura y dos peleas preliminares de las más calentitas. La pelea final del gran conjunto, está basada en una revancha que hace tiempo piden los fanáticos habaneros; nos referimos al bout Sixtico Morales, el valiente y agresivo peleador espirituano, y Kid Sila, el muchacho que se ha labrado una sólida reputación a fuerza de victorias sensacionales. Kid Sila aspira también al campeonato de los feathers, para ello ha retado a Sixtico Morales, a fin de probar si él es capaz de vencer al muchacho de Mendigutia y más tarde hacer lo mismo con Gilberto Castillo, a quien retará si sale vencedor el sábado 18. Este encuentro está pactado a 10 rounds y será sin duda alguna una pelea de interés y de atracción.

REAPARECE EL CHINO ALVAREZ

Como quiera que el programa consta de tres star bouts, la segunda gran pelea de la noche será el interesante encuentro-reaparición del Chino Alvarez, el cual acaba de cumplir un mes de suspensión por la Comisión Nacional de Boxeo, y no obstante ello, espera reconquistar su nombre y cartel en su pelea del sábado frente a René Sánchez, el valiente peleador oriental, que tan dura batalla le ofreciera al filipino Lope Tenorio.

El Chino Alvarez, que ha sido indultado con la condicional expresa de pelear primero en un semifinal, a fin de reivindicarse ante los fanáticos habaneros, nos prometió ofrecer la mejor pelea de su vida, ya que espera pelear todas las semanas, frente a los mejores hombres de Cuba y del extranjero. René Sánchez pues, será el representante legal del fanatismo habanero en el ring de Miramar Garden, la noche del próximo sábado, tratando de vengar la aparente ofensa del peleador tampeño...

FRONTON JAI ALAI

—Programa de primera.
—Para el pueblo soberano.
—Hoy en el Frontón.

RESULTADO OFICIAL DE LA FUNCION CELEBRADA ANOCHE
PRIMER PARTIDO

Tantos

Esquivel y Morales, blancos . . 12
Román y Goyo, azules 25
Ganador: AZULES.

PRIMERA QUINIELA

	Tantos.	Pagos.
1.—Esquivel	2	$ 5.64
2.—Morales	1	3.44
3.—Goyo	0	6.20
4.—Millán	6	7.75
5.—Aguiar	1	3.65
6.—Solá	1	6.89

Ganador: MILLAN, $7.75.

SEGUNDO PARTIDO

Tantos

Millán y La Paz, blancos . . 30
Ochoa y Salazar, azules . . . 27
Ganador: BLANCOS.

SEGUNDA QUINIELA

	Tantos.	Pagos.
1.—Salazar	2	$ 5.85
3.—Ferrer	0	3.51
4.—Ochoa	5	4.05
5.—Paco	6	2.77
6.—Lasa	1	8.78

Ganador: PACO. $2.77.

PROGRAMA OFICIAL PARA LA FUNCION QUE SE CELEBRARA, HOY, MARTES 14 DE AGOSTO DE 1934
(A las 8 y 30 p. m.)

PRIMER PARTIDO: a 25 tantos.—Iturrino y Solá, blancos; contra Aguiar y Goyo, azules. A sacar ambos del cuadro 10, con ocho pelotas finas.
PRIMERA QUINIELA: a 6 tantos.—Goyo, Lasa, Aguiar, Iturrino, Solá y Morales.
SEGUNDO PARTIDO: a 30 tantos.—Ferrer y Lasa, blancos; contra Creus y Paco, azules. A sacar los primeros del cuadro 10 y los segundos del cuadro 9 y medio, con ocho pelotas finas.
SEGUNDA QUINIELA: a 6 tantos.—Mir, Paco, Creus, Ferrer, Ochoa y Hugues.
TERCER PARTIDO: a 30 tantos.—Esquivel y Escarza, blancos; contra Román y Mir, azules. A sacar ambos del cuadro 10, con ocho pelotas finas.

TOPICOS FUTBOLISTICOS
Por Peter

—Hay que mejorar el ataque.
—Una victoria del Cabanas.
—«Que le mande la niña».

El Deportivo Centro Gallego ha perdido un match y empatado otro, de los dos que ha jugado en opción al Torneo de Campeones.

La Juventud Asturiana ha ganado dos y perdió uno, de los tres en que ha tomado parte.

Y el Iberia ha ganado en sus dos primeras salidas al **field**, en la actual competencia.

Cuando terminó el Campeonato dijimos que **leones** y **toros** tenían mejor conjunto que los **alacranes**, y no fueron pocos los que nos salieron al encuentro, sosteniendo lo contrario.

El tiempo ha venido a darnos la razón.

Y puede creérsenos sinceramente. Nada nos alegra haber acertado, pues a nosotros lo que realmente nos interesa, como aficionados que somos, y sin bandería, es que haya la mayor cantidad posible de equipos fuertes, pues mientras más sean los clubs potentes, más abundarán los choques emocionantes, y más tardará en coger color el trofeo que se discute.

Sabemos que en el Deportivo Centro Gallego hay muchos señores que saben de estas cuestiones del futbol un rato largo, y que no necesitan que le hagan sugestiones, pero como una demostración de que lo que pretendemos es que se haga más fuerte de lo que en realidad es, indicamos que mientras se sostenga a Juan Ayra fuera del eje de la línea de ataque, la delantera galaica seguirá homeopática en sus anotaciones.

Ayra es un buen portero, y puede en un momento de apuro, jugar en cualquier posición. Pero sostenerlo como regular en la línea de cinco, y fuera del Centro, nos parece un disparate.

Lo decimos porque lo hemos venido observando.

El pasado domingo se celebró una fiesta futbolística en «Luna Park» a beneficio de Jesús Gironella, jugador del Club Cultural.

Y uno de los matches que se jugaron, quizá el más importante, fué el de Deportivo Cabanas y el Cervantes.

Este partido lo arbitró el mismo beneficiado.

Desde el primer momento se puso de manifiesto el dominio del Deportivo Cabanas, cuyos equipiers, además de lucir mejores en el papel, lo demostraron también en el terreno haciendo un buen juego, a base de pases, de conjunto, y por eso fué que al final salieron contentos, llevando el trofeo para su vitrina.

También los muchachos del Cervantes hicieron cuanto pudieron por vencer, pero los contrarios eran mejores, y eso fué todo. Boni, el guardameta sobre todos, se lució con su trabajo.

El resultado del match fué dos goals por cero. El Deportivo Cabanas anotó un tanto en cada tiempo. En el primero, el interior derecha, Eladio, de un tiro sesgado anició el pelotón en el tejido, y en la segunda parte, el extremo izquierda, Cuca, logró el segundo y último del match, de un tiro cruzado.

En los últimos instantes los boys del Cervantes hicieron todo lo humanamente posible por conquistar el tanto de la honrilla, pero la defensa del Cabanas se comportó a gran altura.

Los equipos alinearon así:

CERVANTES: Boni, Curricanga y Muñiz, Papelazo, Antonio y Ernesto; Enrique, Vizcaya, Luis, Catalán, Ñico.

CABANAS: «La Foca», Ramón y Menéndez; Noreña, Lalo y Díaz; García, Eladio, Palacios, Ricardo y Cuco.

Ni que decir tenemos que entre los equipiers del Deportivo Cabanas y su Presidente, el entusiasta Francisco Cabanas, reina un entusiasmo indescriptible.

También en el «Campo Cerveza Polar» hubo futbol el domingo por la mañana, a beneficio de Mariano, el famoso defensa de la Juventud Asturiana.

La fiesta fué una demostración de las simpatías del excelente equipier que también figura como Presidente de la Comisión de Fiestas del Club Deportivo P. Fernández.

Uno de los matches más interesantes fué el que jugaron los equipos Deportivo La Borla y el Júpiter, ganando el trofeo «El Cuño» los del primer team, que vencieron por la mínima anotación.

Esta noche celebrará su reunión ordinaria el Comité Directivo de la Federación de Futbol de la Habana.

Veremos a ver si continúa el pleito entre dicho Comité y el Deportivo Centro Gallego, sobre si deben o no contestarse las cartas.

Allí estaremos desde temprano, pues esa polémica, o lo que sea, nos está pareciendo el antiquísimo juego de muchachos que comienza así:

—Que le mande la niña.

DICE BRADLEY QUE LOS «INDIOS» DE CLEVELAND, PRACTICARAN CON EL N. Y.

CLEVELAND, Ohio, agosto 13. (AP).—Alva Bradley, Presidente de los Indios de Cleveland, ha anunciado hoy que su team estaba en negociaciones con los Gigantes a fin de terminar juntos la temporada de entrenamiento de 1935.

EL «AS» DE ALEMANIA EN LA COPA DAVIS TRIUNFO

HAMBURGO, Agosto 13. (AP).—En los finales del Campeonato de tenis internacional de esta ciudad el Barón Von Gram, miembro del equipo alemán de la copa Daviss, derrotó fácilmente al norteamericano Burwell con core de 6.2, 6-1 y 6-4. En los doubles la combinación formada por el español Msaier y el australiano Quist derrotaron a la pareja de Checoeslovaquia Vodicka y Caska con score de 6.2, 6-4 y 6-3.

F.C.D. 2016

LA FALTA DE NOTICIAS DEFINITIVAS ACERCA DEL TRATADO PRODUJO DEBILIDAD EN LOS FUTUROS

El mercado de costo y flete se mantuvo quieto, pero firme con ofertas de Cuba a 1.85

Los crudos para entregas futuras perdieron puntos durante el día. El refinado no experimentó cambio alguno. En Londres había ofrecidos azúcares al equivalente de 0.95 FOB en Cuba

Quieto, pero firme, abrió ayer el mercado de crudos de costo y flete. Y en ese tono permaneció durante el día. Desde primera hora había ofertas de Cuba, para embarque en Septiembre; entrega hasta mediados del mismo mes, y ex-almacén New York, al precio de 1.85. También había ofrecidos azúcares de Filipinas, fuera de la cuota del presente año, para embarque en el presente mes y en el próximo, a la base de 2.70. Los compradores pagaban los de Cuba a 1.80 y 1.85 costo y flete.

LAS EXISTENCIAS.—Las existencias de crudos en los almacenes afianzados de New York, eran ayer las mismas que el viernes: 1.590.430 sacos.

LA COTIZACION «SPOT».—La cotización «spot» de Willet and Gray el día diez de los corrientes: 3.32.

LOS FUTUROS.—La falta de noticias definitivas acerca del Tratado de Reciprocidad, de liquidaciones para realizar utilidades, y de algún otro factor, produjeron debilidad en los futuros. Los precios al cierre de la Bolsa del Azúcar de New York, eran éstos:

	Cierre del 10	Cierre del 13
Septiembre	1.78	1.76
Diciembre	1.86	1.83
Enero	1.86	1.83
Marzo	1.89	1.85
Mayo	1.93	1.91
Julio	1.97	1.94

Las ventas en las distintas posiciones durante la sesión de ayer, sumaron 13.350 toneladas.

EL REFINADO.—El mercado del refino no experimentó cambio durante el día de ayer, permaneciendo con tono sostenido. Regulares fueron las extracciones. Los de segunda mano, o las de operadores, de refinadores americanos, están obtenibles a 4.70, y los de las marcas insulares a 4.65.

MERCADO DE LONDRES.—Había vendedores de crudos al equivalente de 0.96 libre a bordo. Las cotizaciones de la Terminal al cierre, eran éstas:

	Cierre del 10	Cierre del 13
Septiembre	4/ 7¼	4/6½
Septiembre	4/ 7¾	4/7
Octubre	4/ 9	4/8
Diciembre	4/10¼	4/9¾
Marzo	5/ ½	5/ ¼
Mayo	5/ 2¼	5/1¾

ESTADO DE LA ZAFRA.—El movimiento de azúcares en los puertos de Cuba, durante la semana que terminó el sábado once de los corrientes, según el departamento de estadística de Lamborn, es éste:

	Tons.
Arribos	30.933
Exportación	17.821
Existencia puertos	631.009
Ingenios moliendo	5

Los números arriba compilados solamente cubren cuatro puertos de la República, debido a interrupción en el servicio de telégrafos.

DERRETIDOS Y ENTREGAS.—Los derretidos y las entregas por trece refinadores de los Estados Unidos de Norte América, según el Instituto Azucarero de aquella República, son los siguientes:

	Derretidos Toneladas.
Enero 1o. a Agosto 4-1934	2.129.094
Igual período año pasado	2.385.000
Semana terminó Agosto 4-934	75.000
Igual semana año pasado	95.000
	Entregas:
Enero 1o. a Agosto 4-1934	2.129.094
Igual período año pasado	2.311.895
Semana terminó Agosto 4-934	80.647
Igual semana año pasado	97.400

Las toneladas «largas» y el valor en crudos.

VARIAS NOTICIAS. — La New Coffee & Sugar Exchange ha decidido que hasta nuevo aviso ningún azúcar que pague derechos plenos podrá entregarse bajo Contrato de Crudos No. 1, debido a que su facilidad de venta ha sido adversamente afectada por las provisiones de la nueva cuota, según la Ley Costigan-Jones. Esta actitud remueve de operar en la Bolsa todos los azúcares, con excepción de aquellos producidos en los EE. UU., sus posesiones territoriales o Cuba. Esta reglamentación afecta a sólo una pequeña cantidad de azúcar.

La U. S. Crop Reporting Board, reporta que las condiciones de la zafra de remolacha de los EE .UU. en Agosto primero, era el 64.8% de lo normal, contra 70.8% en Julio primero. La producción la estima en 6.800.000 toneladas de 2,000 libras, contra 7.902.000 en Julio primero, y 11.030.000 la cosecha del año ppdo. En caso de que se obtuviese la misma sucarosa del año pasado, estos números indican una zafra de 905.000 toneladas de 2,240 libras de azúcar refinado, o aproximadamente 560.000 toneladas menos que el año ppdo.

La prensa de New York del sábado indica que el Secretario Hull ha tomado el asunto del nuevo Tratado Comercial entre Cuba y los Estados Unidos con el Presidente Roosevelt, esperándose prontamente su decisión.

TABACO

Durante la semana pasada, y según la recopilación hecha por nuestro reportero, se vendieron y entregaron, enel mercado local solamente, los totales de tercios y pacas, de varias clases, que siguen:

De Vuelta Abajo	1.254
De Partido	352
De Remedios	142
Total	1.748

Por ferrocarriles, camiones y vapores —también según la recopilación exclusiva de nuestro reportero— entraron en la plaza los totales de tercios y pacas siguientes:

De Vuelta Abajo	10.077
De Remedios	5.111
De S. V. y Partido	703
Total	15.891

Había algunas partidas de tercios de la cosecha del treinta y tres.

DE VARIAS ESCOGIDAS

Abrieron otra escogida en el Rincón los señores Sabucedo y Cía. Seleccionan allí, como antes lo hicieran en el Gabriel, el tabaco de la vega de Vicente Rodríguez, del Tumbadero.

En Caibarguán empezaron a escoger los señores Cuervo y Altuve, y en Mataguá el comerciante de aquella localidad señor Manuel Gutiérrez.

Con cuatrocientos tercios terminó su escogida en Artemisa el señor Arthur A. Schwarz.

LAS ENTRADAS DE RAMA

Ayer entraron por ferrocarriles y camiones, las partidas detercios y pacas siguientes:

De Guayos, para Ruisánchez y Compañía, 171.

De Cumanayagua, para Puente y Compañía, 30.

De Placetas, para las firmas siguientes:

H. Duys y Co, 214.
Manuel García Pulido, 162.
Pastor Sánchez, 39.
Sobrinos de Antero González, 179.
José Cortés y Hermanos, 159.

De Pinar del Río, para Domingo Méndez y Co. 167.

De Río Feo, para Martín Dosal e Hijos, 35.

De Consolación del Sur, para H. Duys y Compañía, 57.

De San Juan y Martínez, para las firmas que siguen:

Cuban Land and Leaf Tobacco. 593.
Calixto López y Co. 27.
Cano y Hermanos, 91.
José González y Co. 20
Fernández y Palacio, 134.

De Guane, para las Regalías de El Cuño, 80.

De Río Feo, para Romeo y Julieta. 150.

De San Luis de Pinar del Río, para H. Duys y Cía, 108.

Del mismo San Luis, para Ruisánchez, Egusquiza y Cía, 70.

De Puerta de Golpe, para los señores siguientes:

J. B. Díez y Cía. 112.
H. Duys y Co 206
Godínez y Hermanos, 74.
Domingo Méndez y Co. 34
I. Kaffenburgh Sons, 58.
Cano y Hermans, 85.

EL SR. JUAN N. DAVALOS DEJO DE EXISTIR AYER

En las primeras horas de la mañana de ayer, dejó de existir en esta capital el señor Juan N. Dávalos, repórter de nuestro colega «Finanzas», en el que venía laborando con verdadero tesón desde su fundación, como antes y durante varios años, lo hacía en «Mercurio».

Entre sus compañeros, que le distinguían y estimában por sus excelentes cualidades personales, la la inesperada muerte de Dávalos ha producido hondo pesar. Su sepelio tendrá efecto esta mañana, en el cementerio de Colón, a las nueve.

A su desconsolada viuda, madre y hermanos, entre los que se encuentra el Sub-Secretario de la Cámara de Comercio de la República, señor Rafael A. Dávalos, enviamos por este medio nusetro sentido pésame.

MERCADO DE LA PLATA

Cierre ayer en New York, por el hilo directo de Luis Mendoza y Compañía:

Septiembre	49.96
Diciembre	49.96
Mayo	49.96

CARTA SOBRE LOS GRANOS AL CIERRE DEL MERCADO

CHICAGO, agosto 13. (Por el hilo directo de Fenner & Beane).

Trigo.—Considerando la situación inestable del mercado el sábado, la acción del mercado fuera satisfactoria hoy, indicando que las tendencias de sobre-comprado han sido corregidas en gran parte. El cierre fué de ⅜ de baja a ¼ de alza, siendo Mayo el mes más fuerte. Algunas de las ventas de primera hora fueron ocasionadas por los cables reportando debilidad.

Los reportes europeos en general confirman que las cosechas serán menores excepto Francia, y corrían los rumores de que Alemania facilitaría el comercio de los importadores de granos.

Maíz.—Este grano se rehizo de las pérdidas experimentadas, cerrando de ⅛ a ⅜ más bajo. Las compras de primera hora fueron estimuladas por las grandes ventas para embarque que alcanzaron 762,000 bushels. No somos entusiastas de seguir la corriente, pero aún creemos que debe comprarse en los retrocesos.

BUFETE DE
JOSE I. RIVERO
Notario: FELIPE RIVERO
Chacón No. 25
HABANA
Teléfonos:
M-1472
A-8142

Bolsa de New York

Cotización oficial al cierre de ayer, en la Bolsa de New York, recibida por el hilo directo de Fenner and Beane

ACERO.	
Am. Rolling Mills	17½
Beth Steel	28⅛
Byers (A. M.) Co	16⅞
Mc Kees Tin Plate	89
Nat.l Steel	38⅝
Repub. Steel	13⅞
U. S. Steel	34⅝
Vanadium	18
ALIMENTOS.	
Am. Beet Sugar	10½
Am. Sugar	66
Armour Ill. A.	6¼
Armour Ill. Pfr	70½
Borden Co	25⅝
Canadá Dry	16¼
Coca Cola	132½
Corn Pro. Ref	57½
Cuban Amer Sugar	7⅜
Gen. Foods	29½
Grt. West. Sugar	33¾
Manatí Sugar Pfr	7⅜
Nat. Biscuit	33¾
Nat. Dairy Prod	17¼
Stand. Brands	19½
South Porto Rico	35½
United Fruit	72¾
AVIACION.	
Aviation Corp	4⅞
Bendix Aviation	13
Curtis Wright Corp	3
Douglas Aircraft	19
North Amer Aviat	3⅞
Sperrey Corp	8⅜
United Aircraft	16⅝
F. CARRILES Y EQUIPOS	
Atchison	48¾
Atlan. Coast Line	27
Balt and Ohio	16
Canadian Pac	14
Ches and Ohio	42½
Cons. de Cuba Pfr	3¼
Del and Hudson	40
Del Lack and Western	16¼
Erie	13⅜
Great. Northern Ry	14⅜
Illinois Central	16½
Northern Pac	17
N. Y. Central	21¼
Penn. R.R.	22½
Southern Pac	17½
Southern Ry	15
Union Pacific	98
Amer. Car and Fdy	18⅜
Amer. Locomotive	17
Baldwin Locomotive	8½
Gen. Ry Signal	29¼
Pullman Inc	40½
PETROLEOS.	
Amerada Corp	47⅝
Atl. Refining	25¼
Cons. Oil	9¼
Cont Oil	19½
Ohio Oil	10⅝
Houston Oil	16⅞
Philips Petro	17⅝
Pure Oil	8¼
Seab Oil of Del	27⅜
Texas Corp	24
Tide Water Oil	10½
Socony Vacuum	14⅝
Stand Oil N J.	44⅝
Stand. Oil Cal	35⅝
MOTORES Y ACCESORIOS	
Auburn Auto Car	19¾
Bohn Aluminum	52
Briggs Mfg	17½
Chrysler Corp	32⅞
El Auto Lite	17¾
Firestone T. Rubber	16
Gen. Motors	30⅜
Goodrich	10¾
Goodyear	23½
Mack Truck	25¼
Murray Corp	5½
Nash Motors	14¼
Packard Motor	3⅛
Studebaker	3
Timker Roller	27
U. S. Rubber	16⅞
TABACOS.	
Amer. Sumatra	17⅝
Amer. Tobaco B	75¾
Cons. Cigar	7⅝
Gen. Cigar	41
Ligg and Myer B	97¼
Reynolds Tob B	45½
QUIMICOS.	
Air Reduction	99⅜
Allied Chem	127
Amer Com. Alc	26
Col. Carbon	67½
Comm. Solvents	19
Du Pont de N.	94¼
Freeport Texas	30¾
Lambert Co. (The)	24
Nat. Dist. Prod	18⅞
Texas Gulf	32¾
Union Carbide	42
U. S. Ind. Alcoh	38¼
METALES.	
Alaska Juneau	21½
Amer. Metal	20
Anaconda	13⅜
Cerro de Pasco	41⅝
Dome Mines	45¼
Howe Sound Co	54⅝
Int. Nickel	26⅝
Kennecott	20¼
Mc Intire P. Mines	49¼
U. S. Smelt and Ref	139
TIENDAS.	
Kresge S. S.	17¾
Kroger Gr and Bk	29
R. H. Macy and Co	40½
Montgomery Ward	23½
Penney J. C.	57
Safeway Store	47⅝
Sears Roebuck	35¼
Woolworth	50⅜
SERVICIOS PUBLICOS.	
Amer. and Foreign Pow	6½
Amer. Power and Lght	5⅛
Amer. Tel and Tel	112
Amer. Water wort	17
Bklyn-Man	4¼
Columbia Gas	9
Com and South	1⅜
Cons. Gas	28
Elec. Power and Light	4⅛
Interborough R. T. Co	9
Int. Tel and Tel	9⅞
Nat. Pow and Light	8¼
Nor. American	13¾
Pub. Serv N. J.	33
Standard Gas	8½
United Corp	4⅛
United Gas and Imp	14¾
Western Union	34½
MISCELANEAS.	
Adams Express	7½
Allis Chalmers	13¼
Amer. Can	97¾
Amer Mch and Fdy	13¾
Amer. Radiator	13
Burroughs Add	12
Case J. I.	41¼
Caterpillar T. C.	28
Celanese Corp	22
Com. Inv. Trust	55
Congol Nairn	27⅝
Continental Can	80½
Deer and Co	15
Eastman Kodak	98¾
Fox Film Corp	10
Foster Wheel	11⅞
Gen. Asphalt	16¼
Gen. Electric	19⅛
Gillete	11½
Int. Business	134¾
Int Cemente	22⅝
Int Harvester	27
Johns Manville	43¾
Kelvinator	12
Lehman Corp	67
Libby Owen	28½
Liquid Carb	21¼
Loews Inc	27⅜
Nat. Cash Reg	14¼
Otis Elevator	15
Procter and Gam	37
Radio Corp	5¾
Radio Keith	2
Remington Rand	8½
Simmons Co	11¼
Warner Brothers	4⅛
Warren Brothers	6⅞
Westinghouse Elec	32⅝

BANCOS.	Comp.	Vend.
Chemical	40½	41¾
Nat-l City	22¾	24
Chase Nat.l	24¾	26
Bankers Trust	56	57½
Irving	15⅜	16⅜
Guaranty	323	330

VALORES

A comenzar la semana el mercado local de valores ofrece un tono sostenido.

Los bonos de Obras Públicas abrieron firmes; pero hacia el cierre denotaban alguna flojedad. Flojas también actuaron las Obligaciones Oro del Tesoro. Sostenidas las otras emisiones de la República. Firmes los bonos de la Havana Electric Railway. Los valores industriales y de servicios públicos, quietos. En la Bolsa de la Habana, fuera de pizarra, se operó en regular escala con varios papeles, dentro de los tipos de la cotización.

LAS EXPORTACIONES DE AZUCAR HAN SIDO ESTE AÑO MAYORES Q. EN 1933

De acuerdo con los datos que acaba de publicar la Corporación Exportadora de Azúcar, han sobrepasado ya en los primeros siete meses de este año las exportaciones de azúcar de Cuba, las cifras de 1933, no así las de 1932, según se comprueba por los siguientes datos:

Total de toneladas exportadas hasta Julio 31 ppdo, en los últimos tres años:

7 meses	Toneladas
1932	1.567.467
1933	1.230.685
1934	1.255.216

REUNION PARA TRATAR DE LOS DERECHOS DE TONELAJE

Mañana celebrará sesión ordinaria la Sección de Navegación de la Cámara de Comercio de la República. Tratará de las Reglas de la Haya sobre uniformidad de los conocimientos de embarque; acerca de la rebaja de los derechos de tonelaje y de varias proposiciones más.

MERCADO DE GRANOS

Cierre ayer en Chicago por el hilo directo de Luis Mendoza y Compañía:

Trigo	
Septiembre	103⅞
Diciembre	106⅞
Mayo	110¼
Maíz	
Septiembre	75¾
Diciembre	79⅞
Mayo	83½
Avena	
Diciembre	49½
Septiembre	51¼
Trigo Winnipeg	
Octubre	88¼
Diciembre	89½
Mayo	93¾
Centeno	
Diciembre	86¼

AZUCARES

APRECIACION DEL MERCADO.— POR LUIS MENDOZA Y COMPAÑIA
Habana, agosto 13 de 1934. A las 3 p.m.

	Prop Oficial	Libre a bordo Ant.	Hoy	En Almacén Libra	Saco
E. Unidos, libres	53.12122	1.66	1.64	1.54	$5.01
E. Unidos, retenidos	11.66075	1.57	1.55	1.45	4.71
Otros Países	28.73983	0.93	0.93	0.83	2.70
Consumo local	6.47820	0.90	0.90	0.80	2.60
Promedio de cuatro cuotas		1.39	1.38	1.28	$4.16
Promedio 2a. quincena de Julio		1.3317		1.2317	$4.00
Promedio del mes de Julo		1.3371		1.2371	$4.02

OTRAS COTIZACIONES

	Ant.	Hoy
Centrífugas, derechos pagados	3.18	3.18
Costo y flete: Cuba	1.80	1.78
Refino americano	4.75	4.75
Refina Americano 2a. mano	4.70	4.70

Cotizaciones

NUEVA YORK, agosto 13. (AP.)—Cotizaciones del cierre en la Bolsa de New York:

Acciones: 811.150
Bonos: 17.221.600

COTIZACION DE LA PESETA

La peseta española se cotizó al cierre del mercado ayer, a razón de 7.19.42 por dólar.

COTIZACION DEL FRANCO

El franco francés se cotizó ayer al cierre del mercado, a razón de 14.90 por dólar.

COTIZACION DE LA LIBRA

La libra esterlina se cotizó ayer en el mercado local a $5.12.

HABANA CLEARING HOUSE

Las compensaciones de cheques entre los Bancos asociados al Habana Clearing House ascendieron en la liquidación de ayer a la suma de $1.162.976.20.

GANADO

LOS PRECIOS EN PIE

Precios pagados por compradores, entregado el ganado en esta capital:

	Ctvs. kilo
Vacuno, a	3½
Cerda, de 7½ a	8
Lanar, a	2½

PRECIOS DE LA CARNE

Los precios que rigen en los Mataderos de esta capital, para la carne, son los siguientes:

	Ctvs. kilo
Vacuno, de 11 a	12
Verda, de 25 a	30
Lanar, de 15 a	20

MATADERO DE LUYANO

Reses sacrificadas en el Matadero de Luyanó:

Vacuno	65
Cerdos	26
Carneros	15

MATADERO INDUSTRIAL

Reses sacrificadas en el Matadero Industrial:

Vacuno	180
Cerdos	107
Carneros	29

CARROS ENTRADOS

Diez carros de Guantánamo; dos de Bayamo y dos de Galvis, con ganado vacuno para Lykes Bros.

CAMBIOS EN NEW YORK

Cierre ayer por el hilo directo de Luis Mendoza y Compañía:

Libra esterlina	5.09¼
Franco	6.69
Peseta	13.84

El Oro y la Plata

Al cierre ayer del mercado local del dinero, tomamos los siguientes tipos:

ORO	
Compradores	64 P.
Vendedores	65 P.
PLATA	
Compradores	¾D
Vendedores	½D

MERCADO DE CAFE

Cierre ayer en la Bolsa de Café de New York:

Septiembre	8.26
Diciembre	8.38
Marzo	8.49
Mayo	8.56
Julio	8.64

MERCADO DE ALGODON

Cierre de ayer en New York, por el hilo directo de Luis Mendoza y Compañía:

Octubre	13.48
Diciembre	13.61
Enero	13.66
Marzo	13.77
Mayo	13.84
Julio	13.91

Bonos de Cuba

Cierre ayer en New York, por el hilo directo de Luis Mendoza y Compañía:

	Comp.	Vend.
República de Cuba:		
Speyer, 5 por ciento	91⅝	—
Morgan, 5 y medio	95	—
Speyer, 4 y medio	73⅜	75
Morgan, 4 y medio	77	79½
O. Públicas, 5½	27	28⅛
Hav. Elec. Ry. Co., 5%	38	45
Hav. Elec. Ry. Co., 5½%	8	9¾
Cuban Railroad, 5%	27¼	28
Cuban Railroad, 7½	27½	28
Cuba Northern, 5½	35	35¾
Cuba Northern, 4½	16½	16⅞
Manatí Sugar 7½	12	20
Int. Tel. and Tel. 4½	61¼	62½

MERCADO DE MANTECA

Cierre ayer en Chicago por el hilo directo de Luis Mendoza y Compañía:

Septiembre	8.25
Diciembre	8.25
Enero	8.52
Granel	7.50

MERCADO DE PIELES

Cierre ayer en New York por el hilo directo de Fenner and Beane:

Año anterior:	
Septiembre	6.55
Diciembre	6.75
Marzo	8.00
Julio	
Pieles standard:	
Septiembre	7.25
Diciembre	7.75
Marzo	8.00
Julio	8.27

Bolsa de la Habana

Cotización oficial al cierre de ayer, a las 2.30 p. m., en la Bolsa de la Habana

Bonos y Obligaciones	Comp.	Vend.
República de Cuba:		
Speyer, 1904	93	100
Deuda Int., 1905	60	66
Cuatro y medio, 1909	74½	83
Morgan, 1914	94	103
Morgan, 5½, 1923	78	81
O. Públicas, 5½, 1945	27⅝	28½
Oblig. oro, 5½, 1935	20	35
Recibos de Depósitos de Obligaciones oro	10	18
Azúcar, 5½, 1940	8½	10
Rep. Cuba, Morgan (Seriados) 5½% — 1927:		
G. Vence 1 julio 1934	77½	100
H. Vence 1 julio 1935	71	85
I. Vence 1 julio 1936	66	80
J. Vence 1 julio 1937	63	80
Ayunt. Hab. 1a. Hip.	90	110
Ayunt. Hab. 2a. Hip.	90	110
Centro Asturiano	38	—
B. Territorial, Serie B D	20	50
Cervecera	26	35
Cervecera (Obli. no hip.)	8	11
Gas	90	—
Hav. Elec. (Consol.)	41¼	45
Hav. Elec., Debentpres. (Oblig. no hip.)	8¼	9½
Jarcia Matanzas	90	—
Edificio La Metropolitana, S. A.	10	/
Mercados de Abasto y Consumo, 1a. Hip.	37	50
Nueva Fábrica de Hielo	85	100
Papelera Serie B	75	—
Teléfono	65	—
Unidos	12	—

Acciones	Comp.	Vend.
Banco Territorial	2	—
B. Territorial (Benef.)	—	—
Cervecera	29	50
F. C. Consolidados de Cuba, P	3	4
Cuba, R. R.	5	—
Fibras y Jarcia	10	—
Hav. Elec. Utilities Co., P. 6 por 100	20	26
Hav. Elec. Utilities Co., P. 5 por 100	7½	12
Hav. Elec. Railway Co., preferidas	4¾	—
Hav. Elec. Railway Co., comunes	¾	2
Jarcia, P	25	35
Jarcia P. Ex-Div. en Acciones	25	35
Jarcia, C	4	—
Licorera de Cuba	4½	8
Metropolitan Auto	96	—
Naviera, P	5	12
Naviera, C	1¼	—
Nueva Fábrica de Hielo	95	150
Nueva Fábrica de Hielo, (beneficiarias)	20	25
Pesca, P	20	—
Pesca, C	4	—
Teléfono, P	20	36
Teléfono, C	6	—
Unidos	2¾	4
Unión Oil	1	—

COTIZACION A UN MES FECHA
Ayer, a las 3.30 p. m.

Bonos y Obligaciones	Comp.	Vend.
República de Cuba:		
Speyer, 5 por 100	94	100
Deuda Interior	60	66
Speyer, 4½ por 100	74	81
Morgan, 5 por 100	95	100
Morgan, 5½ por 100	78¾	81
O. Públicas, 1945	27½	28¼
Obligaciones oro	20	36
Recibos de Depósitos de Obligaciones oro	12	18
Azúcar	80	—
Julio 1934, G. Morgan	76	—
Julio 1935, H. Morgan	71	—
Julio 1936, I. Morgan	—	—
Julio 1937, J. Morgan	—	—
Ayuntamiento, 1a.	94	110
Ayuntamiento, 2a.	94	110
Centro Asturiano	40	—
Cervecera Internacional	26	35
Cervecera Internacional, (Oblig. no hip.)	8	11
Gas y Electricidad	91	100

GANANCIAS Y PERDIDAS DE LAS EMPPRESAS AMERICANAS

Pittsburgh & Lake Erie Railroad: las entradas en el primer semestre fueron $1,505.000 contra $792,000.

Coty: ganancias netas en el segundo trimestre $128.000, contra $236,000 en el trimestre anterior, y $96,000 el año pasado.

Federal Judge Mack dispuso que IRT debe pagar $779,851 en franquicia especial y los derechos reales del Manhattan Railway por el segundo trimestre de 1932.

El Buró de estadísticas del gobierno de Canadá estimó el sobrante al final de la cosecha de Julio 31 en 193.322,860 bushels contra sobrante de 211.740,188 el año pasado. Incluyendo el trigo canadiense, en los Estados Unidos el sobrante este año es de 203,277,115 bushels contra 219,428,398 al final del año 1933. Valores en manos de los agricultores en Julio 31, se estima en 8,733,000 bushels.

GODOY & MALARET
SEGUROS Y FIANZAS
(Insurance and Bonding)
Teléfono M-9866
AGUIAR 77
HABANA, CUBA

El problema de la cuota tabacalera

El criterio de los almacenistas y cosecheros es sustentado por otros sectores del tabaco

El criterio que, con respecto a proyectada cuota de exportación rama, recogíamos en nuestra edición del domingo, lo sustentan también otros tabacaleros. Siendo restricción política americana, Gobierno de los Estados Unidos rresponde imponer la cuota «importación», como rechazar be el Gobierno cubano la de «exportación» al tratarse de un producto que, amén de mandarse Norte para «liga» —no para sustituir al doméstico—, no es de primera necesidad, como el azúcar, cuota de exportación obedece, además, a un convenio internacional.

En la junta que uno de estos días ha de celebrar un organismo oficial, con el propósito de estudiar esta cuestión que tanto preocupa a los elementos tabacaleros, ha de exponerse el criterio que, en la forma expresada en el párrafo anterior oímos ayer a un hombre de negocios.

«Las rebajas arancelarias que tiene un país de otro, para importar las exportaciones del producto beneficiado. Si lográsemos la rebaja de los altos derechos que pagan nuestros «puros», podríamos aceptar el criterio de que exportando menos rama, exportaríamos torcido. A falta de la nuestra, plearían otra. Nuestro torcido un artículo de lujo en el extranjero: no lo dude».

SUSCRIBASE Y ANUNCIESE EN
EL «DIARIO DE LA MARINA»

CAMBIOS

Tipos de venta al cierre ayer, en bancos de esta capital:

New York, cable	1/10P.
New York, vista	1/10P.
Londres, cable	5.12
Londres, vista	5.11¾
Madrid, cable	13.90
Madrid, vista	13.89
París, cable	6.71
París, vista	6.70
Italia, cable	8.75
Italia, vista	8.74
Bélgica, cable	23.92
Bélgica, vista	23.90
Alemania, cable	39.95
Alemania, vista	39.90
Hong Kong, cable	39.30
Hong Kong, vista	39.25
Toronto, cable	3%P.
Toronto, vista	2½P.
Buenos Aires, cable	26.35
Buenos Aires, vista	26.30
Amsterdam, cable	68.87
Amsterdam, vista	68.85
Zurich, cable	33.12
Zurich, vista	33.10

Panamá Pacific Line
HABANA A
NEW—YORK & CALIFORNIA
($75.00 IDA Y VUELTA) ($157.50 IDA Y VUELTA)
BUQUES TURBO-ELECTRICO DE 33.500 toneladas.
CALIFORNIA para San Francisco
vía Panamá Agosto 14
VIRGINIA para NEW YORK
Agosto 17
W. HARRY SMITH AGENCIES INC.
OBISPO 75 TELF. A-7322.

Compañía
Trasatlántica Española
Servicios de vapores Correos Todo el Año
El rápido y conocido vapor correo
"HABANA"
saldrá el
15 DE AGOSTO
Para,
VIGO, CORUÑA, GIJON, SANTANDER Y BILBAO
—vía New York—
El rápido vapor correo
"MARQUES de COMILLAS"
saldrá el
21 DE AGOSTO
Para,
CADIZ Y BARCELONA, vía New York
Espléndidas cámaras. Tercera clase moderna con camarotes
Más informes: GARCIA & DIAZ, Ltda. Agtes Grales. Palacio de la Lonja. Telfs. M-6911 y M-6912.
Apartado 1690.

A NUEVA YORK
A MEXICO
"MORRO CASTLE"
Sale todos los miércoles
"ORIENTE," "ORIZABA" o "SIBONEY"
Salidas todos los sábados
"ORIENTE"—"ORIZABA" o "SIBONEY"
Salidas todos los sábados
Se tiene un servicio seguro y regular, durante todo el año, en estos magníficos vapores modernos de la Línea Ward—construídos para viajar con lujo y comodidad en las regiones tropicales. Disfrute del baile y deportes sobre cubierta, en un elegante medio ambiente, A PRECIOS BAJOS. Personal que habla español. Las comidas comprenden platos cubanos.
TODOS LOS VAPORES DE LA LÍNEA WARD ESTÁN PROVISTOS DE INSTALACIONES DE REFRIGERACIÓN PARA EL TRANSPORTE DE TODA CLASE DE FRUTAS Y LEGUMBRES.
WARD LINE
Para más informes, camarotes y billetes, vaya a la LÍNEA WARD, Oficina de Pasajeros y Billetes, EDIFICIO CENTRO ASTURIANO (Esquina Obispo y Parque Central)—Teléfono: A-6154 y M-7176.
Ad. No. G-8773S

M.E.C.D. 2016

SE DIRIGE SERGIO CARBO AL PUEBLO DE CUBA EXPLICANDO EL PACTO CON EL LIBERALISMO

DE LA VIDA POLITICA

DESAFINIDADES

Sergio Carbó, como Presidente del Partido Nacional Revolucionario, que efectuara recientemente una fusión de sus fuerzas con las del liberalismo guiadas por Ramón Vasconcelos, ha dado a la estampa un manifiesto, que rompe la afinidad momentánea que creó entre estos dos personajes tan distanciados ideológicamente, su creencia de que realizaban un acto de provecho recíproco para sus núcleos políticos respectivos.

Yo que he estado de acuerdo con Carbó, cuando ambos combatíamos al Gobierno de Machado al iniciarse éste en sus depredaciones y sus crímenes, y que disentí de él cuando formó la pentarquía el 4 de septiembre, vuelvo a estar de acuerdo con el valiente escritor en los términos de su manifiesto; en esta columna vengo clamando a diario contra la pretendida amnistía política propugnada por los hombres que faltaron reiteradamente a sus deberes durante la desventurada dictadura más o menos revolucionariamente hemos podido arrojar del Poder; creo como Carbó que el beneficio mínimo que puede obtener el país de una conmoción que ha producido todos los trastornos de una genuina revolución y ninguna de sus permanentes ventajas, es que no reasuman las funciones públicas a través de inteligencias de mero valor táctico, quienes sin merecer un castigo específico de los códigos, se han hecho acreedores al desprecio de sus conciudadanos.

Naturalmente que sería hermoso por su ejemplaridad y eficacia, que la necesidad de que los nuevos Partidos establecieran distingos doctrinalmente antidemocráticos, los electores aplicaran espontáneamente la sanción, negándole sus sufragios a los Partidos que llevaran en su bodega hombres con «antecedentes» de ese género. De tal manera, que yo me atrevería a preconizar esta política en Bélgica, en Francia ni en Suiza; pero como nuestro país tiene peculiaridades, a ellas debe someterse quien pretenda arribar a determinados resultados; y bien puede la sana doctrina hacerse flexible en gracia a los resultados. El ostracismo no es una pena tan cruel como la eutanasia; Atenas aplicó la primera y Esparta la última, y aún citamos a ambas ciudades de Grecia como modelos de honestidad y pulcritud moral en la gobernación del Estado.

Hay dos términos un poco confusos; la formación de un partido político que debe apoyarse en una mayoría y aspirar al gobierno por los votos, no permite hacer distingos entre los ciudadanos que se prestan a ofrecerle su concurso: ni Carbó, ni Grau, ni Menocal, ni Vergara, ni Miguel Mariano, pueden situarse a la puerta de sus comités de inscripción a preguntarle a los aspirantes a la afiliación si fueron miembros de mesa, o empleados de gobierno o miembros de algún rama de la porra machadista; eso es impolítico e insensato; la amnistía debe alcanzar a todos los ciudadanos, cualquiera que haya sido su actuación anterior; pero tal amnistía atañe exclusivamente a sus derechos electorales y a sus aspiraciones dentro de cada organización. Pero el alcance que esa amnistía no puede tener, sin llevar invívita una ofensa al pudor público que todos deben prever, es la de colocar a los hombres que figuraron en funciones públicas legislativas o ejecutivas, en situación de reinstalarse en ellas con menosprecio de la ciudadanía, para befa, no ya de los revolucionarios, sino de cuantos en este país sufrieron los rigores de sus deslices o sus infamias, soportando a la vez los dicterios de la revolución minorista y los abusos del poder desaforado y ciego de Machado apoyado en la estulticia de esos funcionarios.

En una palabra; sólo puede ser privado de un derecho, el que ha faltado a un deber. Si todos los partidos organizados o en vías de serlo, respondiendo en estos momentos a inspiración tan personal de sus fundadores, con aspiraciones igualmente legítimas, sería muy fácil una inteligencia entre todos ellos, sin perjuicio de sus diferencias programáticas, en el estricto sentido de no admitir en sus boletas a hombres que se encontrasen excepcionados por su actuación anterior, y concretando la exclusión a las próximas elecciones. El resultado sería acorralar a esos hombres para que presentasen batalla con sus viejos hombres y sus viejos partidos, para que el país dijese la última palabra; pero es leal no engañar al país con camouflage que oculte a hombres que han probado sobradamente su incapacidad para legislar y para gobernar; para dirigir y para administrar. Supongo que esta será la posición mental de Carbó, y celebraría de todas veras que no la cambiase, para honor suyo y para gusto mío; ya que me place muy acendradamente ver a los hombres de mi generación haciendo las cosas con bríos de juventud.

Alberto C. VILA.

BARCOS QUE SE ESPERAN

Agosto 14: California, de New York; Morro Castle, de New York; Habana, de Veracruz; Cuba, de Tampa y Key West.

Agosto 15: No se esperan barcos de pasajeros.

Agosto 16: Attika, de Bremen; Quirigua, de Cristóbal; Munargo, de Miami.

Agosto 17: Virginia, de San Francisco; Metapan, de Tela; Contessa, de New Orleans; Cuba, de Tampa; Santa Teresa, de Valparaíso.

Agosto 18: Oriente, de New York; Orizaba, de Veracruz; Istria, de Galveston.

AL PUEBLO DE CUBA:

El pacto de coalición con los liberales limpios con fecha 23 de Julio de 1934 ha sido roto, personalmente, por el señor Ramón Vasconcelos: pero continúa en todo su vigor en lo que se refiere a las masas, que aceptan el programa revolucionario y las imprescindibles exclusiones señaladas no solamente en el texto del pacto de referencia, sino en la Circular número Cinco dictada por el PNR.

Un liberalismo revuelto, sin estandarte ideológico apropiado a la nueva época y en el que figuren entremezclados ciudadanos de limpia ejecutoria civil con profanadores del decoro republicano no podrá de ninguna manera dar un paso en la vida pública, ni lo permitirá tampoco el Partido Nacional Revolucionario que, codo con codo con todas las agrupaciones genuinamente revolucionarias, está resuelto a barrer por todos los medios un improbable resurgimiento del odioso pasado, por cuya desaparición tantos cubanos hemos luchado años enteros, ofreciendo nuestra vida en holocausto de una patria más feliz y más justiciera. La exclusión de los responsables, pues, es cosa juzgada ya por la opinión pública y por la Revolución: ponerla sobre el tapete y hablar de asambleas que no existen y que en su oportunidad se sometieron a la voluntad del Tirano es provocar peligrosamente la indignación del pueblo de Cuba, cuya voluntad en los comicios solamente puede dividirse entre candidaturas de personas igualmente inmaculadas y programas de dignificación cívica, no entre politicastros del viejo régimen y personeros de la joven Cuba que surge, entre mil dificultades, pero que se abrirá paso al fin.

Cuba es para todos los cubanos: aún para los que no saben honrarla. Pero la República no puede ser administrada y su vida civil no puede ser regida sino exclusivamente por los cubanos de honor que son capaces de dignificarla. Los que la mancillaron pueden vivir en nuestra tierra después de saldar sus cuentas con los tribunales; y si sus responsabilidades son política, deben limitarse a la vida privada sin osar la conquista de las magistraturas ni las posiciones de conducción en las que ya una vez abandonaron y traicionaron a la patria. Proceder de otra manera con evidente falta de delicada percepción es engendrar en los corazones patriotas el anhelo de una nueva rebelión con todas sus consecuencias.

El Partido Nacional Revolucionario se aproximará a todos los núcleos y agrupaciones que de buena fe declaren lo que declaró el liberalismo limpio en las bases Segunda y Tercera del pacto de veintitrés de Julio, es decir, la aceptación de su programa de liberación nacional y de la depuración política más severa en sus filas. Todos los hombres honrados caben en nuestra casa y pueden estrechar nuestra mano, para marchar juntos hacia el porvenir. No pretendemos que la República pertenezca a los escasos combatientes que supieron defenderla: pero si nos opondremos—dentro y fuera de nuestra colectividad—a que se atrevan a manejarla los que un día atropellaron sus leyes y consintieron con los brazos cruzados en que se asesinaran sus hijos.

Sergio Carbó.
Jefe del Partido Nacional Revolucionario.

ACTIVIDADES CENTRISTAS

El Dr. Ramón Infiesta, Presidente de la Comisión Gestora del Barrio de Arroyo Apolo de la Conjunción Centrista, ha citado para hoy, martes, a las 9 p. m., en Estrada Palma 73 esquina a O-Farrill, en la Víbora, a los afiliados de ese barrio para constituir el Comité Centrista, asegurándose que el propio Dr. Infiesta será nombrado Presidente efectivo del mismo.

También se contituirá esta noche el barrio de Arroyo Naranjo y mañana, miércoles, el del Vedado, siendo, con estos, catorce los barrios organizados por los amigos del Dr. Céspedes en la ciudad de la Habana, en dos semanas.

EN HOMENAJE A MARTINEZ LUFRIU

En el «Club Social de Buenavista» tuvo efecto en noches pasadas un homenaje político en honor del señor Mario Martínez Lufriú, Presidente del «Conjunto Nacional Democrático», en el Término Municipal de Marianao.

Este homenaje fué brindado por la Directiva y asociados de ese Club, al señor Mario Martínez Lufriú y también a los señores, José Aparicio y Dr. Víctor Manuel Martínez y consistió en un ponche de honor.

Usaron de la palabra en este acto, el Presidente del Club, señor Antonio Clemente, Florentino Alvarez, Dr. Víctor Manuel y Mario Martínez Lufriú, los primeros en nombre de la Directiva y asociados del Club y los segundos para dar las gracias por el cariñoso ágape de que eran objeto.

Después de terminado el ponche se organizó un animado baile que duró hasta altas horas de la madrugada.

UNIFICANDO A LA JUVENTUD

El «Partido Unificador de la Juventud Cubana», que dirige el señor Juan Luís Rodríguez, está trabajando activamente para dejar constituído los directorios provisionales de los barrios de la Habana, y para ese efecto las oficinas del Partido en la «Metropolitana» están constantemente visitadas por todos los elementos que están encargados para dichas constituciones. Este nuevo Partido—nos dijo el señor Rodríguez— «será de carácter Nacional y de fundamento Humanista y tendrá como fin primordial mover sus energías depuradoras en aras del humanismo, progreso, libertad, independencia y soberanía de Cuba y de sus ciudadanos».

FEMENINA C. M. DE CESPEDES

La doctora Fresnet de Blanco, Delegada de la «Vanguardia Femenina Carlos Manuel de Céspedes» en el Término Municipal de Güines le ha dirigido una comunicación a la señorita Paulino Presidente de la Vanguardia, en la que le manifiesta que en la próxima semana quedará constituída en ese pueblo la referida organización femenina, agregando que existe un entusiasmo grande para la constitución de la directiva.

INFORMACION POLITICA

El Dr. Mario Díaz Cruz contesta el fallo del Tribunal Disciplinario del ABC.—Aspectos que comprende.—La injusticia, según el exponente del acuerdo.—Notas de la Sección de Propaganda abecedaria.—Actividades de los centristas.—Acción Republicana Liberal en La Salud.—Otras noticias muy interesantes sobre la política nacional

DECLARACIONES DEL DOCTOR GUSTAVO CUERVO RUBIO

El doctor Gustavo Cuervo Rubio, Jefe del Conjunto Nacional Democrático en Pinar del Río y delegado a la Nacional del mismo, nos hace las siguientes e interesantes declaraciones: «El Conjunto Nacional Democrático se siente poderoso y firme. La vigorosa personalidad del general Mario García Menocal le ha trazado una ruta inquebrantable, con su visión maravillosa de los problemas cubanos durante los últimos años, y con la energía serena que los tiempos exigen. Intérprete afortunado de las realidades del momento, ha sabido unir a sus prestigios de libertador y estadista, la acción experimentada de verdaderas figuras consagradas ya en la vida nacional, junto con la acometividad propia de nuevos valores intelectuales de la generación presente. De esa estrecha vinculación de hombres nuevos que aportan el vigor de su fé para la restauración de la nacionalidad, está nutrido el «Conjunto Nacional Democrático». De ese conjunto de voluntades brotan, como de hermoso manantial, las grandes ideas de superación, a cuyo conjuro la mujer se une, por elevados sentimientos de confraternidad y mejoramiento colectivo, de que tan necesitada se halla en estos momentos de desintegración social.

Estimo, por último, que mientras no decida el pueblo por vías legales quiénes deben regirlo, todos los partidos están obligados, desde el Gobierno o fuera de él, a ofrecer la mayor contribución para el afianzamiento de las instituciones con el mayor desinterés y el más absoluto renunciamiento como medio único de salvar los intereses de todos, que son los intereses de la República».

Dr. Gustavo Cuervo Rubio.

ACCION REPUBLICANA LIBERAL EN LA SALUD

Los Dres. Alberto Blanco ex-alcalde de la Habana, Zenón Zamora y García Pedroso, altos mandatarios del Partido Acción Republicana Liberal, se trasladaron en noches pasadas al vecino pueblo de La Salud, con objeto de asistir a la constitución del Directorio Municipal de ese término, compuesto por los Delegados de los barrios de Pueblo Güiro del Bañigal y Buenaventura. La Directiva efecta fué la siguiente:

Presidentes de Honor, Dr. Miguel Mariano Gómez, Dr. Alberto Blanco, Dr. Zenón Zamora, Sr. Alfredo Alvarez Corone, Enrique Quiñones, Dr. Manuel Mencía, Dr. Manuel Dorta Duque, Coronel Leopoldo Díaz de Villegas, Dr. Rogelio Pina y Dr. José R. García Pedrosa. Presidente efectivo, Aurelio Alfonso Galvez; Vicepresidentes Jacobo Bermúdez Alemán y Leopoldo Oramas; Director Político: Alfredo Navarro; vice, Prudencio Vidal Pérez; Secretario de Actas, Ismael González Delgado; vice, Eugenio Rodríguez Pérez; Tesorero, Adolfo López Chávez; vice, Eduardo Bermudez; Secretario de Correspondencia, Nicolás Alfonso Pérez; vice, Teclo Rodríguez, Vocales: Mario Rodríguez Gutiérrez, Esteban Galvez Martínez, Tomás Rodríguez Pérez, Roberto López Calderón, Caridad Navarro López, Aurelio Ramos Martínez, María Luisa Martínez, Francisco Roque Figueredo, Manuel González Cejudo, Angel Palma Isla, Ramón Milián Milián, Plácido Gálvez Cabera, Félix Rodríguez y Francisco Roque Escollie. Usaron de la palabra los Dres. Alberto Blanco y García Pedroso quienes explicaron la campaña a desarrollar por el Partido Acción Republicana Liberal y los deseos del Dr. Miguel Mariano Gómez, jefe máximo del mismo, de que en el tiempo más breve posible queden constituidos los directorios de todos los términos municipales de las distintas provincias.

LA CANASTILLA ABECEDARIA DEL SUBRAMAL 57

Tuvo tanto éxito la donación por el Subramal 57 de una Canastilla a la Abecedaria o esposa de abecedario que tuviera un niño o niña ayer, que tres de ellas se decidieron a tener el suyo, y nos encontramos con una niña y dos niños, en vez de uno, como esperábamos. Afortunadamente, habíamos recibido muchos donativos y pudimos compartir entre los tres, de manera equitativa, dando preferencia al que nació primero que resultó ser un varón, hijo de los obreros abecedarios Claudina Basteiro y Antonio Martínez Peña, Celudado 76,518, residentes en el vecino pueblo de Regla, calle de Máximo Gómez número 9.

El segundo, también varón es hijo de Alejandrina Guerra y Armando Brieva, vecinos de la calle A número 20, en el Reparto Canteras de San Miguel. Estos afortunados padres pertenecen al Ramal 5 del A B C.

Y por último, la tercera, hija de Ascensión Pascual Gil y Feliciano Huerta, Celulado 17634, vecino de San José 111, Departamento 18, 3er. piso.

Todos esos señores son elementos proletarios, pertenecientes al A B C y la Organización les ha permitido que sus simpáticos «babys» tengan una cómoda canastilla.

LIBERACION:

La Filial de Guantánamo, 0-9, inició ayer, 12 de agosto, la publicación de su órgano oficial titulado «Liberación».

Pleno de material interesante y de noticias frescas, salió el primer número de «Liberación».

Larga vida y mucha prosperidad deseamos a ese nuevo órgano abecedario de la Filial 0-9 de Guantánamo y a sus dirigentes.

DECLARACIONES DEL DR. MARIO DIAZ CRUZ SOBRE SU IRRADIACION DEL «ABC»

El doctor Mario Díaz Cruz nos remite, con el ruego de su publicación, las siguientes declaraciones:

«Como he sostenido que el Tribunal Disciplinario del ABC no tenía competencia para juzgarme, puesto que sus fallos no pueden afectar más que a los abecedarios y yo no lo soy desde hace mes y medio, no creía necesario, y hasta resultaba contradictorio, el impugnar la sentencia en el fondo, porque precisamente uno de los efectos de la incompetencia de jurisdicción es el de relevar a las partes de discutir el fondo de las cuestiones; pero la opinión pública no se complace con estos tecnicismos jurídicos, quiere algo más: pide declaraciones. Los periódicos insisten. Y el silencio, hasta cierto punto, pudiera parecer conformidad.

«Me voy a ocupar, por tanto—violando mi promesa—del famoso fallo contra el cual yo no puedo recurrir ante los organismos oficiales del ABC, porque no soy abecedario y, además, porque en el procedimiento abecedario, según parece, no hay casación.

«No me queda más, por tanto, que el fallo de la opinión pública. Mejor dicho, la ratificación del fallo, pues estimo que en este asunto, con mis declaraciones anteriores, ya el público sentir ha dado su veredicto.

«En un principio pensé que se trataba de una inquina del Tribunal Disciplinario que aprovechaba todo esto como una claraboya, ansioso de mostrarse a la expectación pública, pero he visto que «Acción», órgano oficial del ABC, en su primer número, se refiere al fallo con un gesto de satisfecho regodeo que subraya con las siguientes frases: «El doctor Díaz «Cruz puede ahora repicar gordo des«de su suculenta Secretaría sin Car«tera, pero no puede sacudirse ese «rosario de resultandos probados».

«Esas frases dan la clave general de todo este asunto. Los órganos directores del ABC—pues sigo entendiendo que las masas abecedarias sanas, honradas y justicieras no comulgan con esos procedimientos—no tenían más que un propósito: utilizar el Tribunal Disciplinario en menoscabo de mi persona.

«Recorramos, por tanto, el rosario, pero antes señalemos ciertos puntos significativos:

«Primero: No es cierto que el Dr. Alfredo Pequeño me haya citado a mí para el acto del juicio, que, según se dice, se celebró el día 9 del actual. El estuvo en mi oficina a hacerme una notificación para el día seis. Y ese día no se celebró el juicio. Mejor dicho, se celebró, pero uno de los Magistrados, el doctor Gaytán, parece que no estaba de acuerdo con el asunto y no hubo sentencia. Para el juicio del día 9, en que ya figuraba el doctor Pequeño, yo no fuí citado.

«Segundo: Si el doctor Pequeño se entendió con la diligencia de citación, no parece natural que también él fuera Magistrado del Tribunal, a menos que en el inédito Código procesal abecedario, alguaciles y magistrados se fundan en una sola pieza.

«Tercero: Se dice que se me nombró abogado de oficio, cuyo nombre ha silenciado la sentencia, y a estas alturas yo no sé quién ha sido, pues el abogado no vino a ver al «procesado» para organizar la defensa. Sin datos sobre la materia supongo que su tarea habrá sido muy difícil, y de ahí su poco éxito, pues resulté condenado.

«Cuarto: Asimismo estimo que en el régimen procesal abecedario no existe trámite para las recusaciones, pues de lo contrario estoy seguro que mi querido amigo el Dr. Pequeño se hubiera espontáneamente recusado en mérito a patentes muestras de afecto que tiene recibidas de mí.

«Y ahora, vamos al fallo.

«En el primer Resultando probado se afirma que yo fuí nombrado Consejero de Estado por mi condición de abecedario. **Es falso.** Cuando el Consejo de Estado iba a constituirse con ochenta miembros, representativos de los distintos sectores, la Célula Directriz me señaló a mí en la lista de los diez que propuso, pero la Asamblea Constituyente del «ABC» protestó de esos diez miembros, produciéndose sesiones borrascosas que dieron origen al acuerdo de dejar sin efecto esas designaciones.

«Posteriormente el Consejo de Secretarios acordó que el de Estado estuviera constituído por elementos técnicos y capacitados, sin tener en consideración su afiliación política. Y entonces, por la deferencia de mi querido amigo el doctor Carlos Saladrigas, que me indicó, y por el señor Presidente de la República, que me hizo su candidato, se me designó Consejero de Estado, sin yo pedirlo ni saberlo, pues a la sazón estaba fuera de la Habana.

«Y oficialmente, el Consejo de Estado, en su sesión del día 14 de junio, hizo la siguiente declaración:

«El Consejo de Estado no puede dejar de consignar, como materia de principio, que la posición de los que integran este Cuerpo, en el seno del mismo, es puramente personal de cada uno, con abstracción del carácter con que actúan en otras actividades de la vida nacional.

De modo que es falso el primer Resultando probado, de que yo representara al ABC en aquel organismo, ni que mi condición de abecedario me hubiera dado título al puesto.

«Segundo Resultando;

«En el segundo Resultando se dice que el ABC, con fecha 22 de junio, acordó separarse del Gobierno. Eso no se puede negar. Como que es el punto de partida de todas las desgracias que han venido ocurriendo y que yo señalé en mi carta del día 25, a la cual se refiere el tercer Resultando probado.

«Contra esa política de separación del Gobierno hube de escribir en tono perfectamente respetuoso al Consejo Central, indicándole el grave error que significaba separarse del Gobierno, tanto por los males que podría traerle a la República, como por las dificultades que podrían producirse en el seno del ABC. Y en efecto, expuse lo que contiene el tercer Resultando probado; y esa carta que llevé personalmente al Consejo Central, fué dada a la publicidad porque no significaba ningún secreto ni en manera alguna una indisciplina, ya que tan sólo aconsejaba que se meditara la medida antes de hacerse efectiva. Y la prueba de que el Consejo Central entonces no vió nada reprobable en mi conducta, la revela el hecho de que el 27 de junio el Consejo Central me contestara dicha carta que copia el cuarto Resultando en los términos siguientes:

«Que estas líneas sean constancia del profundo reconocimiento del Consejo Central por su probado deseo de ser útil al mismo con sus saludables consejos y experiencias.

«Habiéndose dicho antes en la propia carta lo siguiente:

«El Consejo Central ha tomado buena nota de su exposición y de las razones en que fundamenta su escrito y agradece a usted profundamente sus buenos deseos de auxiliarlo a encauzar la opinión, viendo con gran simpatía la conducta asumida **que cuadra con su excelente calidad de abecedario,** siempre dispuesto por todo y ante todo a servir los intereses de la institución, que son los de Cuba.

«De modo que, después que se me aplaude mi conducta, ahora se me achaca como falta de disciplina el haber escrito y publicado la carta.

«En el quinto Resultando se copian también los términos respetuosos de mi carta de fecha 5 de julio, en la que yo pedía que el ABC sancionara mi conducta cuando acepté la Secretaría sin Cartera en el actual Gobierno. Secretaría que a nadie pedí, que nadie gestionó en mi nombre, y que me fué ofrecida a mí, personalmente, a pesar de ser abecedario.

«Para aceptarla tuve en cuenta un acuerdo del Consejo Central del ABC de 29 de junio de 1934, que a la letra dice:

«El ABC ha acordado orden y disciplina en las filas, calma y **colaboración** al Gobierno y a las autoridades, a fin de lograr que se reprima en Cuba toda esta gestión estéril y disolutiva de nuestra nacionalidad y en la cual estamos empeñados los cubanos todos, los verdaderos cubanos, los que quieren reconstruir a Cuba, sobre bases de civismo y justicia.

«Yo no veía por qué, después que el Consejo Central acuerda colaboración al Gobierno, yo podía negarme a aceptar la Secretaría que se me ofrecía ni tampoco en qué indisciplina pudiera incurrir porque tal cosa realizara; sin embargo, para estar todavía más seguro, escribí el 5 de julio una carta al Consejo Central, explicándole mi conducta y pidiendo su ratificación.

«Contraviniendo lo que ya había acordado en junio 29, el Consejo Central me contestó en tonos destemplados que tenía que renunciar la Secretaría en el plazo de 48 horas y, lo que es más, el fallo declara que eso constituye un delito de **traición** (!!). Es decir, que ordena colaborar, uno colabora, y se convierte en traidor.

«No obstante esta serie de inconsecuencias lógicas de los órganos centrales, renuncié la Secretaría en el Gobierno y cumplí con la decisión que me lo imponía.

«Sin embargo de esto, el Tribunal Disciplinario dice que soy un indisciplinado (!!).

«Después de esto renuncié mi condición de abecedario, o mejor dicho, notifiqué mi propósito de separarme de la agrupación. Esto lo hice en carta dirigida al Jefe de mi célula, el cual la sometió a la consideración de la misma, y todos estuvieron de acuerdo, menos uno, en aceptarme esa separación y a mi no sé me ha comunicado el que no se me haya aceptado la renuncia.

«En mi oficina han estado diversos miembros de esa Célula a darme cuenta de lo que se tramaba, y yo invoco la hombría de bien y el honor de mis compañeros de Célula, para que digan si es verdad o no que la mayoría estaba dispuesta en aceptar mi separación. Punto este que, además no era necesario, porque nadie podía obligarme a pertenecer al ABC, extremo que ya expliqué en declaraciones públicas anteriores.

«El fallo, cuando dice que no se me aceptó la renuncia por la Célula, no cita ningún escrito o comunicación donde la Célula se lo haya participado.

«Quince días después de haber renunciado, el Gobierno Provisional, sin que yo lo pidiera y sin que absolutamente nadie lo gestionara, me volvió a invitar a formar parte del mismo, cosa que naturalmente acepté, cuando ya no era abecedario.

«En el primer Considerando, sin Resultando probado que lo afirme, se dice que el ingreso en el ABC se hace bajo juramento, y no obstante, no se pudo poner de manifiesto cuál fuera el juramento que yo hiciera ni la fecha del mismo. De modo que **es falso** que yo hiciera ningún juramento de pertenecer eternamente al ABC.

«En el segundo Considerando dice que uno de los males mayores de Cuba es la indisciplina, y como ése es uno de los males de Cuba, en el tercer Considerando a mi se me condena por indisciplinado, no obstante haber cumplido todo lo que se me ordenó.

«También se me señala con el propósito de dividir al ABC, siendo lo cierto que no hay un solo abecedario que pueda afirmar que yo le haya aconsejado el abandono de la organización y que aún trabajan conmigo y tengo familiares abecedarios que no han recibido en ningún momento insinuación alguna en ese sentido. Una cosa es que yo trate de dividir al ABC—lo cual es falso, pues no lo he hecho ni antes ni después de mi separación—y otra cosa es que con sus decisiones los organismos centrales produzcan esa división y estén prácticamente acabando con una de las fuerzas cívicas más hermosas que se han producido en estos últimos tiempos.

«Todavía ayer, inconforme con las prácticas de los elementos dirigentes, una de las más brillantes columnas del ABC, intelectual de recia tonalidad como el doctor Carlos Felipe Armenteros, anuncia su separación de la agrupación, y con él, según la prensa, un gran número de miembros que no están de acuerdo con las prácticas seguidas por los elementos directores.

«En el cuarto Considerando se afirma que unos pueden separarse del ABC y otros no, o en suma, establecen renuncias de buena fe y de mala fe, y aparte de que es falso que yo haya presentado ninguna renuncia, pues lo que hice fué notificar mi separación, si el criterio se aceptara es muy cómodo eso de atribuirle mala fe a una renuncia para no aceptarla, a fin de ensañarse después con el renunciante para expulsarlo deshonrosamente.

«El sexto Considerando realmente no tiene nada que haga referencia al fallo, sino que se aprovecha la ocasión de la sentencia para seguir manteniendo que el ABC tenía que separarse del Gobierno.

«En el séptimo Considerando se me achaca el que yo publiqué mi defensa, pero no se dice nada cuando se publican en contra mía las acusaciones, es decir, que me quieren acusar en público y pretenden que me defienda en privado.

«En el octavo Considerando, el ilustre Tribunal Disciplinario estima que es un acto de indisciplina el que yo, defendiéndome, haya declarado que si el Tribunal me condenara sería injusto, impolítico y delictuoso.

«Según el criterio de ese Tribunal, yo, en perspectiva de esta condena, tenía que declarar su alta justicia y su gran capacidad. De modo que si por la afiliación perpetua obligatoria el abecedario hay que considerarlo como un esclavo, por su sumisión y resignación tiene que comportarse como un mártir.

«La injusticia del fallo ha quedado demostrada en este análisis sucinto, y lo impolítico del mismo lo ratifica una información que salió en «El País», y que no es más que la ratificación de otras muchas por el estilo, en la que se dice que más de doscientos abecedarios se dan de baja en protesta por el fallo del Tribunal Disciplinario contra mí. Salvo uno o dos, no tengo el honor de conocer al resto de los firmantes. Por eso decía en mis declaraciones anteriores que la injusticia se puede cometer, pero no se puede aspirar a que quede impune.—(Firmado): **MARIO DIAZ CRUZ».**

ACTOS POLITICOS PROXIMOS A CELEBRARSE

Martes 14 de agosto. Asamblea de los empleados cesantes, para constituír su Asociación, en Habana, 49, a las 10 a. m.

—Constitución de los barrios de Arroyo Apolo y Arroyo Naranjo de la Conjunción Centrista, a las 8 y 30 p. m.

Miércoles 15 de agosto. Reunión de los elementos centristas del barrio del Vedado para constituír su Directiva, a las 8 p. m.

—Inauguración de la revista del aire «América», órgano del Partido Acción Republicana Liberal en la estación del hotel «Plaza», a las 8 p. m.

Jueves 16 de agosto. Constitución del comité femenino del Conjunto Nacional Democrático en el barrio del Cerro, en la calle de Auditor letra H, a las 8 p. m.

—Reunión de las Directivas respectivas de las Vanguardias Carlos Manuel de Céspedes y la Vanguarlia Femenina, en Lealtad número 136, a las 9 p. m.

Viernes 17 de agosto. Asamblea de la Agrupación Provincial Guajira de la A. R. I., en Santiago de las Vegas, a las 2 p. m.

—Constitución del barrio de Guadalupe de la Conjunción Centrista, a las 8 y 30 p. m.

Domingo 19 de agosto. Función en el teatro «Campoamor» a beneficio del Comité Municipal del Partido Revolucionario Cubano, a las 9 p. m.

Lunes 20 de agosto. Mitin de los Auténticos en Dragones esquina a Rayo, barrio de Guadalupe, a las 8 p. m.

CONSTITUCION DEL COMITE CENTRISTA DE PUENTES GRANDES

En noches pasadas y con la asistencia de los doctores René Lufriu y Fernando Royo, en representación de la «CONJUNCION CENTRISTA NACIONAL» ha quedado constituído el Comité Ejecutivo del Barrio de Puentes Grandes de dicha institución.

La Directiva electa es la siguiente:
Presidente: Luis Baguer del Calvo.
1er. Vicepresidente: Francisco Aranguren.
2do. Vicepresidente: José González.
3er. Vicepresidente: Carlos Ramírez.
Secretario General: Miguel A. Bonet.
Vice Secretaria General: Herminia González.
Secretario de Actas: Octavio González.
Vice Secretario de Actas: Guillermo Ramírez.
Tesorero: J. Pulido.
Vice Tesorero: Manuel Pazos.
Vocales: Leopoldo Padrón, Estrella González, Carlos Vázquez, J. A. Fernández, Salvador Bonnet, Agustín López, Armando Báez, Carlos Sánchez, José Porta, Luis F. Córdoba, José García, José M. Méndez, Ramón Cisneros García, Manuel Davis.

Fueron nombrados por aclamación Presidentes de Honor los siguientes señores: Coronel Carlos Manuel de Céspedes, Dr. René Lifríu, Dr. Fernando Royo y Enrique Trujillo.

Hicieron uso de la palabra en dicho acto los doctores Royo, Fernández Escobio, Martínez de Pinillos y Enrique Trujillo, estando el resumen a cargo del Dr. René Lufriu.

El Presidente electo Sr. Luis Baguer tuvo frases de agradecimiento para la asamblea que lo llevó a dicho cargo y haciendo votos por el triunfo de los ideales centristas se dió por terminado el acto.

«LA JUVENTUD UNION NACIONALISTA DE LA ACERA DEL LOUVRE»

«LA JUVENTUD UNION NACIONALISTA DE LA ACERA DEL LOUVRE» representada por su dirigente Buenaventura Ramírez nos hace las siguientes declaraciones:

«Como cubanos y políticos nacionalistas, nos preocupan los graves problemas que tiene que confrontar el Gobierno de Mendieta, pero queremos significar,—para no imitar anteriores procedimientos de tiempos pasados,—que si efectivamente somos políticos nacionalistas,—nada podríamos hacer en contra las protestas del empleado público que hizo revolución. Por consiguiente estaremos en nuestro puesto de honor sin servir jamás mezquinos y bastardos intereses.

ACCION CONSTRUCTIVA DE C. N. D.

Los componentes del Directorio Central de «Acción Constructiva» del «Conjunto Nacional Democrático» Sres. Jorge Casuso, Alberto Navas, Jorge Torrens, Gabriel Casuso, Nicolás Inchautieta, Silvano Herrera, Liberato López González, Charles Lynn, Fausto Dudefaix y otros, se reunieron en el barrio de Vives con objeto de dejar constituído el Directorio de dicho barrio.

Al acto asistieron numerosos elementos del «Conjunto Nacional Democrático», así como representaciones de los demás Directorios de Acción Constructiva.

Después de instalar la Directiva electa usaron de la palabra los señores Liberato López González, Presidente del «Conjunto Nacional Democrático» del barrio de Arsenal, y el Dr. Jorge Casuso, Presidente de la «Agrupación Acción Constructiva» que hizo el resumen.

UNA CARTA AL DR. MARTINEZ FRAGA

Pinar del Río, Agosto 11 de 1934.
Sr. Dr. Pedro Martínez Fraga.
La Habana.
Distinguido correligionario:

Obedeciendo al dictado de mis sentimientos; sin más carta de presentación que la de mi modesta condición de periodista, afiliado al C. N. D. le dirijo la presente:

Conozco perfectamente la diafanidad de su vida pública; sé hasta qué punto Ud. ama y respeta a nuestro ilustre Jefe, el General Menocal, y, con ese abono de antecedentes, concibe, cuan apasionado debe hallarse su ánimo para que Ud. olvidando las especialísimas circunstancias del momento, poniéndose al margen de la disciplina del partido y mintiendo el respeto y la consideración ofrecida al General Menocal, se haya puesto públicamente frente al C. N. D. sembrando en sus filas disgustos y horadando la solidez y prestigio de la institución política más fuerte y bien organizada de cuantas existen en Cuba en los actuales momentos.

Yo estimo, ilustre Dr. Fraga, que crear discrepancias al C. N. D., en estos instantes próximos a la celebración de elecciones, es no amar ni sentir con sinceridad su programa. Se coloca en un terreno equívoco y suspicaz quien, como Ud. ha hecho, rompe sin una razón justificada, intempestivamente, con un hombre que durante muchos años ha sido guía, orientador, inspirador y sostenedor de su actuación pública, creándole problemas que no solamente ponen en peligro el éxito en las luchas que se avecinan, sino que, necesariamente, tienen que producir un dolor moral muy grande y un desencanto muy hondo, al General Menocal, acreedor por todos conceptos de cariño y obediencia.

Sembrar la discordia en las filas del Conjunto es dar ventaja al contrario que siempre se aprovecha de estos exabruptos para solidificar más sus filas.—«Divide y vencerás»—reza el viejo aforismo... División es sinónimo de derrota y desearía no es digno de quien ha proclamado la generosidad de un programa y se ha cobijado bajo una bandera, para después en un momento de pasión, dejándose llevar por la corriente del amor propio, hacer manifestaciones públicas que ponen en entredicho las bondades del programa y de la bandera.

Los intereses del partido deben sobreponerse a todos los intereses personalistas.

El Partido hay que amarlo y defenderlo por sobre todas las cosas, olvidando con generosidad las injusticias que el mismo cometa con nosotros y aún a veces humillando nuestros criterios más respetables.

Eso exije el amor y la disciplina del C. N. D; y esas dos cosas bien sabe Ud. que son el timbre de orgullo del General Menocal, hombre de rectos principios, enemigo de estas desavenencias, y quien nos ha acostumbrado con innumerables ejemplos, a levantar la dignidad de la Institución por sobre todas las cosas.

Espero, ilustre Dr. Fraga, que esta carta, hija del cariño que le profeso al C. N. D. podrá contribuir a que su ánimo se despeje de pasiones y nos restituya los servicios valiosos de quien, como Ud., significa un legítimo orgullo para las filas del Conjunto Nacional Democrático.

Gracias de su modesto admirador y correligionario,

Gustavo A. PERDOMO.

EL «P. A. N.»

El doctor Vilela, médico distinguido, revolucionario que fué a Pinar del Río a la llamada del general Peraza, nos dice:

Que el Partido Agrario Nacional—o sea el «PAN», que preside su compañero y amigo el doctor Alejandro Vergara—no tiene relación ninguna con el Partido Social Agrario Nacional.

Información Radio-Telegráfica DEL INTERIOR DE LA ISLA

ORIENTE

CAPTURA DE UN PELIGROSO DELINCUENTE QUE SE HABIA FUGADO

SANTIAGO DE CUBA, agosto 13.—DIARIO.—Habana.—(Por radio).—El peligroso delincuente Miguel Pattersin, alias «El Tigre», que se fugó del Vivac en días pasados, fué capturado por el propio Supervisor del Vivac, Teniente Rodríguez, en la ensenada de Playitas. «El Tigre» se encuentra acusado de numerosos robos y asaltos de importancia.

En grave estado una joven suicida

En el barrio de Tiguabos se convirtió en una antorcha humana la joven Eloisa Osorio, de 18 años, la que se encuentra en grave estado. El haber sido abandonada por su marido, Víctor Torres, fué el móvil.

Tomó posesión el Presidente de la Junta Electoral

Ha tomado posesión del cargo de Presidente de la Junta Provincial Electoral, en labores del Censo, el doctor Torres Tomás.

En libertad un procesado

Por ponencia del Magistrado doctor Arquímedes Rosell, en la causa por la muerte de Jacinto Herrera, ocurrida en Holguín en agosto de 1933, el Tribunal, por unanimidad, dispuso la libertad del joven Mariano Santiesteban, apreciándosele la legítima defensa.

Investigando la frustrada conspiración

Esta mañana partió en el corsario 33 y en dirección a Holguín, el Comandante Raimundo Ferrer, para continuar las investigaciones sobre la conspiración de militares y civiles.

Medidas adoptadas en Santiago

Llegó con destino a la Jefatura del Primer Distrito, un auto «perseguidor», que se encuentra a la puerta de la Jefatura de Policía, para los casos de necesidad.

En el mismo lugar está destacado un Escuadrón de Caballería, por haber confidencias de alteraciones del orden.—GARCIA, Corresponsal.

Propaganda de la Acción Republicana

El Sr. Francisco Castro ha organizado la revista que llevará por título «América»

La Dirección de Propaganda de Acción Republicana Liberal, a cargo del señor Francisco Castro, trabaja incansablemente een la organización de «América», la Aevista del Aire», que hará su aparición el próximo miércoles, día 15, a las ocho de la noche.

La orquesta «Ignacio Cervantes», el afamado conjunto musical que dirige el notable maestro compositor Gonzalo Roig, hará su reaparición, para deleite de los radioescuchas en la primera emisión de «América», la Revista del Aire.

La Revista «América» contará con un notable cuerpo de redactores, estando a cargo de los editoriales el conocido escritor R. Guerra López; de las notas de la sociedad el antiguo camarada Miguel Baguer, cronista social de «Información»; la crónica musical a cargo del maestro Gonzalo Roig y la política será redactada por el viejo periodista de combate Napoleón Gálvez.

Los doctores Miguel Mariano Gómez, nuestro Alcalde Municipal; Rafael Santos Jiménez, consejero de Estado; Napoleón Gálvez y Francisco Castro, harán uso de la palabra el próximo día 15 desde la emisora de «América», la revista del aire.

EL DR. ANDRES M. LAZCANO, NOMBRADO MAGISTRADO DEL TRIBUNAL DE SANCIONES

Constituida la Sala de Vacaciones del Tribunal Supremo en Tribunal Pleno, designó ayer mediante sorteo, al Magistrado de la Audiencia de la Habana, doctor Andrés María Lazcano y Mazón, miembro del Tribunal Nacional de Sanciones, en sustitución del doctor Ramón J. Madrigal, que continúa enfermo.

El doctor Lazcano tomarán posesión a la mayor brevedad.

LA OFICINA DE CORREOS Y TELEGRAFOS DE MAXIMO GOMEZ ESTABA CORRECTA

MAXIMO GOMEZ, agosto 12.—DIARIO.—Habana.—(Por correo).—En la pasada semana el Inspector de Comunicaciones, señor Raúl Vallejo y García, realizó una visita de inspección general a la oficina de Correos y Telégrafos de este pueblo, encontrando todo correctamente y en perfecto orden reglamentario, así como la oficina, máquinas, aparatos telegráficos, etc., en buen estado de limpieza y funcionamiento.

El amable y competente Jefe de la misma, señor José Manuel Ceballos y Rodríguez, fué felicitado por el funcionario visitador y por numerosas personas de este Término.

Felicitación a la que unimos la nuestra, ya que el señor Ceballos sólo tiene para cuantos concurren a su departamento, atenciones y delicadezas y en particular para la prensa.—**Corresponsal.**

UNA NIÑA FUE ARROLLADA POR UN OMNIBUS ALIADO

En el primer centro de socorro fué asistida de múltiples contusiones por el cuerpo, la menor Virginia Pickarwiz, de 7 años de edad y vecina de San Ignacio 104.

La citada menor salió corriendo de una barbería que existe en San Ignacio y Luz, para la calle, siendo alcanzada por el ómnibus C M 092, que era manejado por el chauffeur Manuel Martínez Rodríguez, vecino del Reparto Juanelo.

El chofer quedó en libertad

E.C.D. 2016

ANUNCIOS CLASIFICADOS DE ULTIMA HORA

ALQUILERES

a1 HABANA

ALTOS MONTE 503, HERMOSOS, propios para dos familias. Diez habitaciones, baño, cocina. Llaves allí informes, F-5400. Paseo y 25, Vedado. Precio, 40 pesos. A-1

ALTOS MODERNOS, ESCOBAR 54, sala, comedor, tres cuartos, baño, cocina. Llaves allí precio $26.00. Informes: F-2313, F y 19, Vedado. A-1

VEDADO

VEDADO: SE ALQUILA MODERNA esquina, brisa jardín, portal y galería cristales, sala, comedor, hall, 5 cuartos grandes y 2 baños completos, agua fría y caliente, todas las llaves, cocina, carbón y gas; altos, gran cuarto con baño, lavadero y cuartos criados, con baño; garage, servicio. Calle, reparándose. Alquiler $60.00. Calle 18 número 26, esquina a 17. Se puede ver, de 1 y media a 3 y media. A-2

SE ALQUILAN LOS ALTOS, DE 23 esquina a 10. Se componen de sala, comedor, 3 cuartos, baño y cocina. Informan en la Farmacia. A-2

21 ESQUINA A B, PRECIOSISIMO chalet, de fabricación antigua, pero de grandes comodidades, propio para personas que conozcan la realidad del vivir y el confort, rodeado de magnífico jardín, fresquísimo en todos sus departamentos, portal, sala, antesala, 2 habitaciones, en los bajos; 4 en lo saltos, baño, 2 habitaciones servidumbre, etc. Precio inigualado. Informes: Goizueta. F-3937. A-2

A4 Marianao y sus Repartos

REPARTO COLUMBIA, MARIANAO. Alquilo casa moderna, Mendoza 58, una cuadra tranvía y Calzada Columbia cerca Colegios Belén y Candler, jardín, portal, sala, saloncito, hall central, 3 cuartos, baño modernísimo, comedor, cocina, pantry, cuarto y servicio criados, garage. Agua caliente. Llave, casa del fondo, número 10. Informan: Mercaderes 40. Telf. A-6164. A-4

b2 APARTAMENTOS

APARTAMENTOS FRESCOS Y CO-modos, edificio «Arcos», F., entre 19 y 21, Vedado, medianos, de 8 a 13 pesos; para servidumbre, pequeños, 4 pesos. Informa el Conserje. B-2

b4 HABITACIONES

O'Reilly 51

Se alquilan baratas, magníficas habitaciones, amuebladas, amplias, ventiladas y frescas, con abundantes baños, agua caliente y fría, a todas horas. Moralidad y buen servicio. B-4

REINA NUMERO 131, ESQUINA a Escobar, tercer piso, hermosas habitaciones, con lavabo; Salud número 160, letra F., altos, casa con 4 habitaciones y baño intercalado. También, apartamentos y habitaciones. Inforamn: mismas, Encargados. B-4

PRADO NUMERO 99, FRENTE al Capitolio, habitaciones modernas y ventiladas, con baño privado, completo y closet. Gran confort y limpieza y excelente comida. Ideal para matrimonios. Estricta moralidad. Se exigen referencias. B-4

ALQUILO UN DEPARTAMENTO DE 3 cuartos y una habitación separada. Todas, balcón calle. Referencias necesarias, «La Mercantil», Monte 23, esquina a Cienfuegos. B-4

CONSULADO 56, 58 Y 60, ALTOS, entre Genios y Refugio. Residencia para familias decentes y estables. Habitaciones y apartamentos, con balcón a la calle, lavabos, baño privado y garage. Con o sin comida. B-4

SE SOLICITAN

s1 CRIADAS y CRIADOS

SE SOLICITA UNA MUJER, PARA limpieza, por horas, Compostela 42, altos. S-1

EN ANIMAS 186, PRINCIPAL, EN-tre Oquendo y Soledad. Se solicita una española, para la limpieza y cuidar los niños. Sueldo, 10 pesos y uniformes. Tiene que dormir en la colocación. S-1

s2 COCINERAS y COCINEROS

SE SOLICITA UNA SEÑORA, DE mediana edad, para cocinar. Tiene que dormir en la colocación y tener referencias. En la misma, se solicita una criada, para limpiar, por horas. Calle J. número 255, altos, entre 25 y 27, Vedado. De 8 a 12. S-2

s14 VARIOS

SE OFRECE MATRIMONIO ESPA-ñol, él cocinero práctico y ella para criada u otro trabajo (campo o ciudad) con referencias. 13 No. 543, Vedado, F-5572. S-14

SE OFRECEN

s1 CRIADAS y CRIADOS

DESEA COLOCARSE UNA JOVEN española para cuartos, sabe coser y bordar y otras curiosidades o para el servicio de un matrimonio casa chica, sabe cocinar bien. Cuba 57, teléfono M-9114 O-1

DESEA COLOCARSE MUCHACHA española para criada de mano o para cuartos, tiene referencias. Teléfono F-5553. O-1

SE OFRECE UNA JOVEN BLANCA del campo para el servicio de matrimonio solo, tiene referencias llamar M-5745, por María.

SE DESEA COLOCAR UNA MUCHA-cha española para criada de mano y entiende un poco de cocina, tiene referencias. Llamar al teléfono F-2727. O-1

SE DESEA COLOCAR UNO ESPA-ñola de criada de mano o cocinera limpia, a matrimonio solo o corta familia, es formad, tiene referencias, informan Línea 131 entre 16 y 18, Vedado. O-1

SE DESEA COLOCAR UNA JOVEN española, para habitaciones y coser. Tiene referencias de casas conocidas, Paseo número 23. Telf. F-3014. O-1

SE OFRECEN

s1 CRIADAS y CRIADOS

SE DESEA COLOCAR UN BUEN criado español, habituado al servicio fino. Sabe hacer cocktails y tiene buenas referencias de familias conocidas. En la misma un chofer, con referencias. Telf. FO-3232. O-1

SE DESEA COLOCAR UNA JOVEN española, para criada de mano o manejadora. Tiene referencias. Informan en Gloria 192, entre Carmen y Rastro. O-1

SE OFRECE JOVEN DEL PAIS, PA-ra limpiar, por horas. Tiene referencias. Informan: 23 número 308-C., entre B. y C., Vedado. O-1

SE DESEA COLOCAR UNA MUCHA-cha española, para limpiar o cocinar, siendo corta familia y casa pequeña; limpia y cocina o acompañar señora o señorita, a donde quiera. Es formal y trabajadora. M-4534. O-1

SE DESEA COLOCAR UNA JOVEN española, para limpiar o para hacer todos los quehaceres de un matrimonio. Tiene referencias. M-2651. O-1

SE OFRECE JOVEN DEL PAIS, PA-ra criada de mano o manejadora. Pregunten por Mercedes. Tiene referencias. Informan: Real número 3, Quemados de Marianao. O-1

s2 COCINERAS y COCINEROS

SE COLOCA COCINERA ESPAÑOLA buenas referencias, calle J No 218 entre 21 y 23. O-2

DESEA COLOCARSE UNA JOVEN española de cocinera y limpieza. Galiano 7A, altos. O-2

SE OFRECE ESPAÑOLA PARA CO-cinar y pequeña limpieza, ha trabajado con familia americana, tiene referencias. Informan F-1118 F y Línea, bodega. O-2

SE DESEA COLOCAR UNA COCINE-ra y repostera española, sabe su obligación, informar Paseo No. 8 esquina a Calzada, altos, Vedado. O-2

s3 MANEJADORAS

SE DESEA COLOCAR UNA MANE-jadora, de color. Tiene buenas referencias y prefiere niños chicos. En la misma, una buena cocinera, Calzada número 147, entre J. y K. O-3

s6 COSTURERAS y MODISTAS

SE DESEA COLOCAR UNA MODIS-ta, de color, en casa particular, borda a mano y a máquina; otra, maestra cocinera y repostera, de color, con su pinche o sin él. Tiene referencias. Telf. F-4486. O-6

s8 CHOFERES

SE DESEA COLOCAR UN CHOFER español, para casa particular o comercio, con buenas recomendaciones Conoce de mecánica. Telf. F-6253, 13 esquina a 6, Bodega. O-8

VENTAS

1 CASAS

GANGA: VIBORA, REPARTO MEN-doza. Vendo moderna casa, jardín, portal, sala, hall, cuatro cuartos, baño completo espaciosa cocina, comedor, garage, patio, $3,900.00. Dando $2400.00. Resto, reconocido Pocito 1, Víbora. V-1

4 ESTABLECIMIENTOS

BODEGA: SE VENDE BARATA, LA, mejor de los Sitios, por no poderla atender su dueño, Sitios y Manrique, «La Revoltosa». V-4

6 AUTOMOVILES

VENDO NASH, CHICO, DEL 30, 4 puertas, 6 cristales, 6 ruedas; Graham Paige 29, 4 puertas, 6 cristales; Whippet, 6 cilindros, flamante, 12 y 23, Garage, Vedado. V-6

SE VENDE DODGE DEL 30, SE-dan, 5 pasajeros, en flamante estado. Usado muy poco, por particular. Precio, 500 pesos. Telf. M-2714. Puede verse: Cerro 575. V-6

CHEVROLET 31, DOS PUERTAS, como nuevo, por tener que ausentarse el dueño. Se vende muy barato, en Hospital 20, esquina a San Lázaro. Preguntar por Sr. Valdés. V-6

11 Instrumentos de Música

LOS MEJORES PIANOS Y MAS BA-ratos, se venden en Monte 18, Casa de Música, entre Aguila y Angeles. A. Blanco. V-11

PIANO «RONISCH» VERTICAL Y cuarto cola, «Steinway», como nuevos, a precios de situación; radio y máquina coser «Singer». Urge venta. San Rafael 57, esquina a Campanario. V-11

-OFICIAL-

República de Cuba
Secretaría de Obras Públicas
Negociado de Construcciones Civiles y Militares

ANUNCIO

Habana, Agosto 4 de 1934.

Hasta las diez de la mañana del día 25 de Agosto de 1934, se recibirán en esta Oficina y en la Jefatura de Obras Públicas del Distrito de Matanzas, proposiciones en pliego cerrado para las 'Reparaciones en la Audiencia de Matanzas', y entonces las proposiciones se abrirán y leerán públicamente.—Se darán pormenores a quien lo solicite.

Raúl HERMIDA
Ingeniero Jefe.
13—14—15—24.

Anúnciese en el DIARIO DE LA MARINA

CRONICA CATOLICA

CULTOS CATOLICOS PARA MAÑANA

EN LA IGLESIA DE REINA

Celebra su función anual la Archicofradía de la Asunción en sufragio de las benditas almas del Purgatorio, con los siguientes cultos: A las 7 y media de la mañana, misa de comunión general. A las 8 y 45, Misa solemne y sermón, por el R. P. Maurilio Pinacho, S. J.

Se suplica la asistencia de las asociadas.

EN SAN FRANCISCO

A las 9 de la mañana misa solemne y sermón, en honor a Nuestra Señora de Aranzazu, Patrona de la Provincia seráfica de Cantabria y Cuba.

Invita la Venerable Comunidad de Padres Franciscanos de la Habana, a las Asociaciones de San Francisco y a la Colonia Vasca, pues Nuestra Señora de Aranzazu, es Patrona de Guipúzcoa.

EN LA IGLESIA DE LA CARIDAD

El Jubileo Circular en la iglesia parroquial de Nuestra Señora de la Caridad.

A las 8 y media de la mañana, misa solemne. Una vez terminada la misa, exposición de Su Divina Majestad. A las 5 de la tarde, los piadosos y solemnes ejercicios de la reserva.

Invita la M. I. Archicofradía del Santísimo Sacramento, erigida en esta iglesia, la cual costea estos cultos.

EN LA PARROQUIA DEL CRISTO

Los Miércoles Perpetuos de Santa Rita de Casia.

Los ejercicios son a las 8 y a las 9 de la mañana, con misa, rezo de la novena y veneración de la reliquia. A las 5 y media de la tarde: rosario de Santa Rita de Casia, lectura de gracias y favores, sermón por el R. P. Claudio García, ejercicio de la novena, bendición del Santísimo y veneración de la Reliquia de Santa Rita.

Invita a los fieles la Venerable Comunidad de Padres Agustinos.

EN LA IGLESIA DE SANTA CLARA

En la Iglesia de Santa Clara, en el Reparto Lawton-Batista, a las 8 y media de la mañana, solemne función en honor de la Asunción de la Virgen María.

Altar y púlpito a cargo de los Padres Franciscanos.

La parte musical está encomendada a las Madres Clarisas.

EN TODOS LOS TEMPLOS

Se conmemora el Miércoles 15, la Ascensión de la Virgen a los cielos.

En todos los templos, se celebran las misas, que se acostumbra a decir los domingos, por ser el día de la Asunción, fiesta de precepto con obligación de oir misa bajo pena de pecado mortal.

Por la tarde, en todas las iglesias, Santo Rosario, lectura espiritual y visita a Jesús Sacramentado.

DIA DE ABSTINENCIA

Hoy, martes 14, es día de abstinencia de carne, pero sin ayuno.

LOS QUINCE JUEVES EN LA IGLESIA DE LA MERCED

La Venerable Comunidad de Padres Paúles de la Iglesia de la Merced, dará comienzo el jueves 23 del actual, a la solemnidad de los Quince Jueves, con arreglo al siguiente programa: a las 5 de la tarde, exposición, estación y rosario con cánticos, breve ejercicio, plática, procesión, bendición y reserva.

La parte musical será interpretada por el pueblo, con los Coros de la Creche del Vedado y el de la Merced.

El palio será portado por los Caballeros de Colón del Consejo San Agustín No. 1390.

A estos solemnes jueves eucarísticos, invita la expresada comunidad.

Si alguna persona desea le sea aplicada a su intención alguno de estos jueves eucarísticos, puede hablar con el Superior.

Defunciones ocurridas ayer en La Habana, hasta las 4 p. m.

Isabel Herrera Martínez, blanca, 19, años, J. Peregrino 106, Bronconeumonía.
Remigio Berta Morales, blanca, 66 aos, Figuras 112, Gastro enteritis.
Ofelia Rodríguez Jiménez; blanca; 10 de Octubre 458, Enterosepsia.
América Soto Marrero, blanca, 60 años, Perkins 9, Insuficiencia Tricúspida.
Asunción Castañeda, mestiza, 49 años, Santa Amalia 84, Cáncer de la laringe.
Abraham Nihtz, blanco, 3 meses, Egido 97, Enteritis.
Anita Plotnick, blanca, 10 meses, Padre Varela 98, Toxi infección, gastro intestinal.
Esteban Hernández Cejo, blanco, 10 años, 11 número 93, Enfisema pulmonar.
Josefa Rafael Sánchez, blanca, 28 años, Rese 36, P.G. Bronco neumonía.
Rafaela Hernández, negra, 42 años Príncipe 8, Tuberculosis pulmonar.
Juan Sánchez, negro, 74 años, Ayesterán 20, Cáncer de la Vejiga.
Georgina Rodríguez Suárez, blanca, 4 meses, 10 de Octubre 638, Bronco neumonía.
Adolfo Fraga Alvarez, blanco, 56 años, Cerro 440, Neoplasia Larengea.
Marcelino L. Oliva, negro, 64 años, F. de Castro, 61, Cáncer de la Laringe.
José Pedroso Albera, negro, 68 años, Hospital Universitario, Mal de Bright.
Fermín Burgue, mestizo, 10 meses. Hi. Universitario, Bronco-neumonía.
José A. Zacaría Leiva, blanco, 74 años Arango y Cueto, Arterio esclorosis.
Juan García Acosta, blanco, 81 años, Hospital 7, Arterio esclerosis.
Manuel Carrillo Talabera, blanco, 74 años, San Luis F, Insuficiencia mitral.
José Algaraza Fernández, blanco, 40 años, Cerro 659, Miocarditis tífica.
Pedro OFarril Salabarria, negro, 8 días, San Joaquín 43, Debilidad congénita.
Alvaro Alvarez, blanco, 8 meses Oficios 13, bronquitis aguda.
Angel Díaz, mestizo, 8 días, Sitios 169, Bronquitis aguda.
José Ramón Cabal, blanco, 36 años, Centro de S. del Cerro, Homicidio por Instrumento Pérforo cortante.
Antonia Calero Guerra, blanca, 44 años, San Francisco 14, Casa Blanca, Tuberculosis pulmonar.
Isabel Avila Pedroso, mestiza, 2 meses, Armas 26, Debilidad congénita.
Lucila González, blanca, 1 año, Lombillo 22, Enteritis aguda.
Rita Expósito, blanca, 67 años, Infanta y Velarde, Asistolia.
Manuel Cerecio Malberty, blanco, 54 años San José 168, Miocarditis crónica.
Francisca Manzano, negra, 58 años, Reina 117, Bronco neumonía.
José López López, blanco, 60 años, Oficios 50, Embolia cerebral.

PROFESIONALES

p1 DRES. EN MEDICINA

DR. A. VENERO

Vías Urinarias, Impotencia, Sífilis. Curación rápida. Cuota semanal. Diatermia, Ozonoterapia, etc. etc. Consultas de 9 a 12 a.m. y de 4 a 7 p. m. San Miguel 55, esquina a San Nicolás. Telf. A-9380. P-1

GABINETE UROLOGICO ALEMAN
VIAS URINARIAS
CONSULTAS GRATIS DE 7 A. M. a 7 p. m. Jesús del Monte 135, bajos, frente a la Quinta de Dependientes. Tratamientos modernos con vacunas alemanas para curar la gonorrea en 15 días. Telf. M-6784. No importa que sean crónicas o mal curadas. Garantizamos que no quedan recogidas. Facilidades de pago. Impotencia y debilidad sexual, piel y sífilis.

p7 ABOGADOS y NOTARIOS

DR. ALBERTO DE CARRICARTE
ABOGADO.
Asuntos Civiles y Mercantiles Marítimos
Edificio La Metropolitana, 539-540. Teléfono A-5718 P-6

Dr. ISIDORO CORZO
ABOGADO
Especialidad: DIVORCIOS. Calle 9 número 25, entre H. e I. Telf. F-5086 Vedado. P-6

BUFETE Y NOTARIA DEL
Dr. Fernando Barrueco
Divorcios, tramitación de Accidentes del Trabajo, Desahucios y toda clase de Asuntos Civiles, Administración de Bienes. Especialidades en asuntos administrativos. Departamento de Contabilidad para Comerciantes. Consultas: de 1 a 5. Telf. A-4829, Oficios 18, Departamentos 301, 302, 303, 304 y 305.

p5 VETERINARIOS

HOSPITALIZACION DE 4PERROS. Cuando tenga que curarlo, puede hacerlo en la Clínica del Dr. Serrano, Fomento 2, esquina a Concha. Se pelan perros, precios módicos. P-4

ALQUILERES

a1 HABANA

A PRECIO DE SITUACION ALQUI lo la magnífica esquina de Monte y Antón Recio propia para víveres finos, tabaco en rama o cosa análoga Llave e informes: Muralla 98(Departamento 505. A-1

GERVASIO NUM. 178

Sala, recibidor, zaguán, tres habitaciones de un lado, dos de otro, dos baños, galería, comedor, cocina, pantry dos cuartos criados. Informan: F-1893. A-1

SE ALQUILAN LOS BAJOS DE Antón Recio No. 37, sala, saleta, 3 habitaciones, comedor y baño moderno, informes y llave Monte número 183. A-1

BONITO PISO INTERIOR, EN MON-toro 3, entre Carlos III y Lugareño, con terraza, sala, comedor, dos cuartos, baño intercalado y cocina. Abundante agua y muy fresca. Informan núm. 5. A-1

ALQUILO MODERNO PISO ALTO, en Santa Clara, esquina a Oficios, con cinco habitaciones y demás servicios. La llave en la Bodega. Informes: Carpeta del Hotel «Roosevelt, Echeverría. A-1

MANRIQUE Y SAN JOSE, POR SAN José. Se alquila tercer piso, compuesto de sala, comedor, 2 habitaciones, baño intercalado completo, cocina y terraza fresquísima. Informes: Telf. M-6643. A-1

SE ALQUILA, AVENIDA MENOCAL 103, una casa alta, cuatro cuartos, baño intercalado, sala, comedor, cuarto y servicios criados. Informes: Armand, Cortina y Milagros,, Víbora. A-1

¡BUSCA CASA? LLAME AL M.6747 SEGURAMENTE ALLI ENCONTRARA LA QUE VD NECESITA O VAYA A MORRO Y GENIOS EDIFICIO "GOMEZ" ALLI LE INFORMARAN A-1

EL CARDENAL PACELLI SERA DELEGADO PAPAL EN EL CONGRESO EUCARISTICO

Según noticias cablegráficas recibidas, es un hecho la designación de Monseñor Paceli como Delegado Papal al Congreso Eucarístico.

El nombramiento de Monseñor Paceli demuestra la gran importancia que el Sumo Pontífice Pío XI da al Congreso Eucarístico de Buenos Aires, al designar su Delegado a la figura más destacada del Sacro Colegio Cardenalicio.

Se hace saber a los peregrinos que deseen concurrir al Congreso Eucarístico, que el lujoso vapor «Franconia», de 28,700 toneladas de desplazamiento, de la Cunard Line, saldrá de la Habana el 23 de septiembre próximo llevando peregrinos para el Congreso Eucarístico. Se trata de un hermoso trasatlántico que reúne todas las comodidades que exige el confort moderno, con lujosos salones, piscina de natación, cancha de juegos, etc.

El itinerario del «Franconia» es el siguiente a la ida: Nueva York, Habana, Trinidad, Río de Janeiro, Buenos Aires. Regreso: Montevideo, Río de Janeiro, Trinidad, Habana, Nueva York. Los precios de pasajes oscilan entre 1,600 dólares el pasaje de lujo, hasta 350 dólares en clase turista.

DOS PADRES PAULES IRAN AL CONGRESO EUCARISTICO DE LA CAPITAL ARGENTINA

Los Padres Paúles Ignacio y Esteban Maestro Juan, embarcarán el día 31 del actual, hacia Buenos Aires, para asistir al Congreso Eucarístico Internacional, que se celebrará en el próximo mes de octubre.

También ese día embarcará rumbo a la capital argentina el Excmo. señor doctor Enrique Pérez Serantes, Obispo de Camagüey.

SECCION ADORADORA NOCTURNA DE LA HABANA

El Primer Turno de la Sección Adoradora Nocturna de la Habana, celebra vigilia ordinaria mensual reglamentaria en San Francisco en la noche del martes 14 al miércoles 15.

ALQUILERES

HABANA

ALQUILASE, MALECON NUMERO 5, altos, entre Prado y Cárcel, pórtico, sala, galería, cuatro habitaciones, baño completo, comedor, cocina, cuarto y servicio de criados. Alquiler, $45.00. Informan: FO-1512. A-1

HABANA, OQUENDO 1, ALTOS, MO-derno, sala, seis habitaciones, baño intercalado comedor, cocina y demás servicios, verla 8.1|2 a 11.1|2 y 2 a 5 y media. Informan: A-1294. A-1

SE ALQUILA EL PRECIOSO CHA-let, Prado número 6, sala, recibidor comedor, 4 espaciosas habitaciones, 2 baños completos, cuarto y servicio de criadoe, azotea. Informes: Prado 90, por Animas, telf. A-8903

SE ALQUILAN LOS BAJOS DE SAN Lázaro 325 esquina Basarrate. Cuatro cuartos, sala, saleta, comedor y demás servicios. Agua abundante. Informes Telf. A-1752. A-1

SE ALQUILA EN BELASCOAIN NU mero 125 entre Reina y Estrella, precioso, fresco y ventilado primer piso compuesto de 2 habitaciones, cocina de gas y demás comodidades. Para más informes: Manzana de Gómez 240. Télf. A-4893. A-1

a2 VEDADO

MODERNOS ALTOS, DOS ESQUINA 15, acabados pintar, con terraza cubierta, sala, recibidor, cuatro cuartos, closets, baño completo, cuarto criados, cocina, pantry. Abundante agua. Mucha ventilación. A-2

CALLE 17 No. 580 ENTRE 26 Y 28, moderno, chalet, jardín, portal, sala, hall, tres habitaciones, baño completo, comedor, cocina, alquiler muy barato, verla 8.1|2 a 11.1|2, Informan A-1294. A-2

VEDADO. CALLE H NUM. 122 EN-tre 13 y 15, moderna, sala, recibidor, hall, cuatro habitaciones, baño completo, comedor, cocina y demás servicios, verla de 2 a 5.7|. Informan: A-1294. A-2

EN LO MAS CENTRICO DEL VE-dado, hermosa y confortable casa, compuesta de jardín, jortal, sala, comedor, cuatro habitaciones, baño completo, cuarto criados con servicio, cuartico desahogo, cocina, patio, lavadero, etc. Puede verse a cualquier hora. Calle D número 214, entre 23 y 21. A-2

VEDADO. CALLE 21 No. 252, BA-jos casi esquina a Baños. Jardín, portal, sala, comedor, dos cuartos y baño. Precio $17.00. Llaves al lado. A-2

COMODA RESIDENCIA, 11 ENTRE I y J, cinco dormitorios, gabinete, hermoso hall, pantry, garage. Llave en la misma. Informes Neptuno 232 altos, peluquería. A-2

K 187, ENTRE 19 Y 21, VEDADO, se alquila casa compuesta de jardín, portal, sala, hall 4 habitaciones, comedor al fondo, baño completo, 2 cuartos altos con servicios. Lla llave al lado. Informan: Romeo y Julieta, teléfonos U-5166 y U-5738 A-2

A4 Marianao y sus Repartos

AMPLIACION ALMENDARES. CA-lle 10 y Avenida Octava. Buenas vías comunicación. Jardín, portal, sala, tres habitaciones, baño intercalado, comedor, cocina, pantry, garage, cuarto servicio patio. A-1171. FO-2639. A-4

ALTURAS DEL RIO ALMENDARES Avenida de la Paz en la primera cuadra, 2100 varas a $2.00 la vara, al contado. Repartos y Administraciones, Telf. M-9494. A-4

a5 J. del MONTE y la VIBORA

EN LO MAS FRESCO DE LA VIBO-ra 10 de Octubre y Chalpe, alquilo altos casita independiente con dos departamentos, baño, cocina y comedor. Informes en la bodega. A-5

FRESCOS, BONITOS, ESPACIOSOS altos, Sala, recibidor, terraza cubierta, ancho hall, 5 cuartos, baños, jardín, portal, traspatio, garage y cuarto chauffeur. Antonio San Miguel frente parque Emilio Córdova. A-5

ALQUILO, SAN MARIANO 28, EN-tre San Lázaro y San Anastasio, portal, 5 habitaciones, baño intercalado y demás comodidades. Verla, de 1 a 5. Llave: Santa Catalina 41, entre Buenaventura y San Lázaro. F-6519. A-5

ALQUILO EN CARMEN Y LUZ CA-ballero, Víbora, chalet espléndido con gran terreno para jardín, sala, comedor, cinco habitaciones, espléndidos baños, garage, gas, etc. Informan: Manzana de Gómez 240 telf. A-4893. A-5

a6 STOS. SUAREZ Y MENDOZA

GANGA, VIBORA, REPARTO MEN-doza, vendo moderna casa, jardín, portal, sala, hall, cuatro cuartos, baño completo, espaciosa cocina, comedor, garage, patio. $3.900, dando $2400 resto reconocido, Pocito 1, Víbora. A-6

POR 10 PESOS, ALQUILO MODER-nos y amplios altos, con todas las comodidades, Luis Estévez 133, esquina a Este, Santos Suárez. Llaves e informes: Este, letra C. bajos. A-4548. A-6

a7 LUYANO

CONCHA Y VELAZQUEZ, BAJOS, compuesta de portal, sala, comedor, 3 cuartos, baño y cocina. Informes: Ramón G. Fernández, Infanta 47, esquina Peñalver. U-1157. A-7

SE ALQUILA, EN CONCHA Y GUA-sabacoa, magníficos bajos y altos compuestos cada uno, de sala, tres habitaciones, baño y cocina, desde 12 pesos. Véalos e infórmese en la Manzana de Gómez número 240. Teléfono A-4893. A-7

a9 Arroyo Apolo y Calabazar

SE ALQUILA UNA CASA QUINTA eu Mireles 3, Calabazar, con muchas comodidades. Informes y llave en O No. 8, Edificio Piloto. A-9

a13 ALQUILERES — VARIOS

SE ALQUILA LA FINCA «LA JOSE-fina» situada en la carretera de San Miguel del Padrón; tiene una gran casa de vivienda con todos sus servicios completos árboles frutales y una extensión superficial de una caballería de tiera, luz y demás comodidades. Informes: Cuba 49, teléfono A-5205. A-13

ALQUILO FINCA «EL INCA» A diez minutos de Cantarrana en la carretera Cruz de Piedra. Espléndida casa amueblada, luz eléctrica, agua corriente, frutales. Informan 2 No. 8. F-1173. A-13

b1 NAVES y LOCALES

SE ALQUILA UN LOCAL PARA CO-mercio, en $15.00, Zanja 24, tiene puerta metálica, a cuadra y media de Galiano. En la Barbería informan. B-1

LOCAL CON 600 METROS SUPERFI-cie, propio para garage, almacén, o industria, calle Oquendo No. 1, entre San Lázaro y Animas, verlo de 8,1|2 a 11.1|2 y de 2 a 5,1|2. Informan A-1294. B-1

CASA-NAVE

Con 200 metros, punto céntrico fresco precio barato para cualquir industria, depósito o comercio. Marqués González 22, llave en el 18. F-3220.

PRADO 11, SE ALQUILA UN LOCAL propio para comercio, la llave e informan: Prado 90, por Animas, teléfono A-8903. B-1

ALQUILERES

NAVES y LOCALES

CONSULADO 142, ESQUINA A NEP-tuno se alquila un amplio y fresco salón alto, propio para oficina o bufete. Para verlo en la misma. Más informes en Prado 90, por Animas. Teléfono A-8903. B-1

EN OBISPO NUMERO 22, FRENTE a la Secretaría de Hacienda, amplio local para establecimiento, con vidrieras al frente. Precio reducido. Informan: Manzana de Gómez 240, teléfono A-4893. B-1

SE ALQUILAN LOS ESPACIOSOS bajos, de la casa Aguiar 61, entre O'Reilly y Empedrado, con cuatro puertas al frente, propios para una industria. Informan en el Bar de la esquina de Aguiar y San Juan de Dios. B-1

SE ALQUILA EN 27 Y 4, (VEDA-do) un garage, con una amplia habitación, con su servicio independiente, a media cuadra de Zapata. Informan F-5422. B-1

HABANA Y MURALLA, ALQUILO esta hermosa casa, de tres plantas, muy propia para almacén o depósito, con habitaciones para vivienda. Su precio de verdadera ganga. Para más informes: Manzana de Gómez número 240. Telf. A-4893. B-1

ALQUILO ESPLENDIDO LOCAL PA-ra comercio en el mejor punto y más céntrico de la ciudad, esquina de Amistad y Barcelona, con diez puertas metálicas a estas calles y 350 metros de superficie. Informan F-2546. B-1

ALQUILO AMPLIA NAVE EN SU-birana 99, entre Desagüe y Benjumeda. Agua abundante. Precio de situación. Informan Dr. López Ibáñez, Oficios 12, teléfono M-1518. Las llaves en la bodega de la esquina. H-1

¡BUSCA LOCAL PARA NEGOCIO? LLAME AL M.6747 CON TODA SEGURIDAD ENCUENTRA EL QUE VD. NECESITA O VAYA A MORRO Y GENIOS EDIFICIO "GOMEZ" ALLI LE INFORMARAN

b2 APARTAMENTOS

CASA PARTICULAR, DECENTE, alquilo habitación grande anexa baño, agua, luz siempre, guaguas la puerta. Obrapía 65, segundo, derecha. Cambio referencias. B-2

EDIFICIO «AJURIA»

Apartamentos para oficinas y profesionales amplias y frescas con limpieza, luz eléctrica y elevador. Precios de actualidad. Habana 86, frente al Parque San Juan de Dios.

b2 DEPARTAMENTOS

MORALES, LETRA A, CASI ES-quina a Estrella, entre Infanta y Ayesterán, departamento, propio para hombre solo. Informan: Ramón G. Fernández, Infanta 47. Telf. U-1157. B-3

SE ALQUILAN DEPARTAMENTOS muy frescos y baratos, en la calle 17 y 4, Vedado, compuestos de sala, comedor 2 o 3 cuartos, baño, cocina y patio. Para más informes: Pregunten por el encargado, o Prado 90, por Animas, A-8903. B-3

HABITACIONES

O-REILLY 69, ESQUINA A VILLE-gas. Se alquilan habitaciones, con balcones a la calle, para matrimonio u hombres solos. Se admiten abonados a la mesa. Exquisita comida a precios módicos. Entrada por Villegas. B-4

EN CASA HONORABLE SE ALQUI-lan espléndidas habitaciones con asistencia a matrimonios sin niños u hombres solos. Zulueta 36 letra D, altos. B-4

CASA MODERNA, DE BUENA FA-milia, Alquilo habitación a una o dos personas de estricta moralidad, con todo servicio si se desea. Unico inquilino, Suárez 43, altos, entre Gloria y Apodaca. B-4

PARA MATRIMONIO ALQUILANSE toda asistencia amplias habitaciones, baño privado. Buena comida, moralidad, economía. También se sirve buena comida a domicilio. Línea No. 28, casi esquina 5. Vedado. B-4

REINA 83, ESQUINA MANRIQUE, altos botica, una de las casas más decentes para matrimonios y caballeros, con modernas habitaciones y buena comida, precio barato. B-4

AGUACATE 124, ALTOS

Se alquilan habitaciones, desde $4.00 en adelante, para hombres solos. Casa tranquila y de moralidad. Informan en los bajos. B-4

RESUELVA LA SITUACION VI-viendo en Monte 5. Comodidades de hotel; precio de solar; habitaciones 5, 6, 8, balcón, lavabo, apartamentos dos posesiones, balcón, agua caliente; casa de moralidad y muy limpia. Punto céntrico. Telf. M 8586. B-4

AGUACATE 71. SE ALQUILAN cuartos altos y bajos, informes el encargado en la misma. B-4

GALIANO 103, ENTRE SAN JOSE y Barcelona: Habitaciones espléndidas desde $25 para uno; dos, $37. Lavabos, baños intercalados, agua caliente abundante, excelente comida, limpieza, luz, teléfono. Sólo moral absoluta. Teléfono M-7380. B-4

SE ALQUILA UNA HABITACION con balcón a la calle, para señoras solas o matrimonio sin niños, San Miguel 179, H. esquina Oquendo, segundo piso. Se exigen referencias y se dan. B-4

b5 CASAS de HUESPEDES

LA MATANCERA, REINA 83, ES-quina Manrique, altos, una de las casas decentes para matrimonios y caballeros con modernas habitaciones buena comida, precios baratos. Reina 83. B-5

b6 HOTELES

HOTEL TORREGROSA

Compostela 65 esquina a Obrapía Se ofrece hospedaje económico espléndidas habitaciones con baño privado, agua caliente, buena comida y elevador. B-6

HOTEL ALCAZAR

Cárdenas 81. Teléfono A-2167. Las personas que gusten vivir permanente en Hoteles, encontrarán en el **«Alcázar»**, todo lo que deseen: Buena comida, amplias y ventiladas habitaciones, con baño, ducha y servicios privados, confort, elevador, agua fría y caliente. Una persona, desde $30.00. Dos personas desde $50.00. B-6

ALQUILERES

b6 HOTELES

HOTEL SAN LUIS
BELASCOAIN 5

Si desea pasar un verano delicioso y económico, visite este hotel y separe un apartamento. Los hay de todos precios y gusto. Cocina española y criolla.

GARAGE PROPIO B-6

SE SOLICITAN

sa SOLICITUD DE ALQUILERES

SE DESEA ALQUILAR UNA CASA en el Vedado que tenga de seis a siete habitaciones, y tres baños para la familia, con garage para dos o tres máquinas. Llame al teléfono M-4387. S.A.

b9 Agencias de Colocaciones

TENEMOS SIEMPRE EN LISTA más de 10 colocaciones, con casas buenas, cubanas y extranjeras. Necesitó chino cocinero, lavandero, para Am., campo, $30. AGENCIA BEERS, O-Reilly 9.1|2, A-3070. B19

s1 CRIADAS y CRIADOS

SE NECESITAN PARA FAMILIA acabada llegar, una criada para habitaciones, sueldo $15, un criado de mano, $20.00 y un chofer, con referencias, $25. Informan Compostela No. 58. S-1

SOLICITO UNA COCINERA Y QUE se encargue del lavado de ropa, Reparto La Sierra. Calle 7, entre 4 y 6. S-1

SE SOLICITA UNA CRIADA, PARA cocinar y hacer un poco de lavado, que tenga referencias y duerma en la colocación. Sueldo, 8 pesos. Calle 6, esquina a 13, altos, Vedado. S-1

SE SOLICITA UNA CRIADA BLAN-ca en Jesús Peregrino 110, altos, entre Infanta y la Quinta de los Molinos. Que esté acostumbrada a trabajar. S-1

SOLICITO CRIADA DE MANO ES-pañola. Indispensable duerma en la colocación y traiga referencias. Sueldo, 10 pesos. Calle 17 número 456 entre 8 y 10, altos, teléfono F-3006.

SOLICITO CRIADA PARA LAVAR Y ayudar limpieza. Duerma colocación. Estrampes 134, tranvía Santos Suárez. S-7

NECESITAMOS CRIADAS, COCINE-ras, blancas, para buenas casas, $15-$20, ofrecemos buenos criados, choffers, jardineros etc., $20., criada de mano que cosa bien. AGENCIA BEERS. A-3070, O-Reilly 9 y medio.

COCINERAS - COCINEROS

SOLICITO UNA COCINERA BLAN-ca, para cocinar y lavar ropa de dos niños. Sueldo 12 pesos. Se dan uniformes y tiene que dormir en la colocación, Chaple número 7, Jesús del Monte. S-2

SE SOLICITA UNA COCINERA QUE duerma en la colocación, para corta familia. Calle 9 entre 10 y 12, Villa María, Reparto Almendares. S-2

SE SOLICITA UNA JOVEN PARA cocinar y limpiar una casa pequeña a matrimonio, si no sabe cumplir con su obligación que no se presente. Sueldo $10.00. No duerme en la colocación, Espada No. 35, 2o piso, esquina a Príncipe. S-2

s6 COSTURERAS y MODISTAS

SE SOLICITA JOVEN SOLTERA, sana, buena costurera y para lavar ropa fina y limpiar cuartos, Calzada 120, esquina a 6, Vedado. S-6

s10 OFICINISTAS

SOLICITAMOS TAQUIGRAFA, IN-glés y español, con experiencia en ventas. Acuda de 3 a 5 p. m., Manzana de Gómez 217.

s13 SOCIOS

SOLICITO SOCIO PARA UNA IN-dustria, que deja 500 pesos libres, al mes. Se deja a prueba. Venta diaria, 400 pesos. Informes: Prado y San Rafael, García, Vidriera. S-13

NEGOCIO VIVERES

Me asociaría con persona experta y que aporte algo capital. Contestar a Clasificados. S. Pedro León. S-13

EL DIA 15 DEL PRESENTE MES, empieza la nueva tarifa del Fósforo: Yo tengo una Fábrica parada y deseo encontrar un socio, con algún capital. No tengo muchas inversiones. También, la vendo. Para más informes: Sol 45, altos, todos los días, de 9 a 12 a. m. S-13

¡¡GRAN NEGOCIO!! SE SOLICITA un socio con $500 para poner un negocio en la Habana que dejará $30 diarios. Impondrán Pogoloti No. 510 de 7 a 2 de la tarde. S-13

s14 VARIOS

SOLICITO MATRIMONIO, PARA casa inquilinato. Tiene que tener de garantía 300 pesos, en efectivo. Doy sueldo y comida. Inútil presentarse, sin garantía en efectivo. Oficios 84, Departamento 201. De 9 a 12 solamnete. S-14

FAMILIA EXTRANJERA, BLANCA, admite niños para cuidar y enseñar. Estricta moralidad. Lugar saludable. Precios económicos. Dra. Kahler Reina y Robau. Marianao.

PARA OCUPACION HONORABLE solicitamos hombres en ciudades y pueblos. Nuevos negocios. Mucho porvenir. No se exige fianza. Ninguna venta personalmente. Utilidad sobre $100.00 mensuales. Pida detalles gratis. Universal, Box, 3 Station I New York. S-14

ENFERMOS DEL ESTOMAGO

Hígado, Vesícula Biliar, Ulcera Gástrica o Duodenal, Colitis o Intestinos. Probad con un frasco del maravilloso patente, en polvo, **«Bismagen» y bendeciréis la hora en que decidisteis tomarlo.** S-14

SE OFRECEN

s1 CRIADAS y CRIADOS

DESEA COLOCARSE UN JOVEN ES-pañol de criado o jardinero, atiende de los dos trabajos, si no es mucho, tiene referencias. Teléfono FO-9387, preguntar por Juan. O-1

DESEAN COLOCARSE DOS ESPA-ñolas para criados de mano o manejadoras, una entiende de cocina y tienen referencias. Aguila 231, teléfono A-3090. O-1

JOVEN ESPAÑOLA SE COLOCA PA-ra cuartos y coser o comedor, no le importa ir al campo, tiene buenas referencias. Telf. F-4320. O-1

SE DESEA COLOCAR UNA MUCHA-cha española, para criada de cuartos o comedor. No le importa salir fuera, con buena familia. Telf. F-3434

SE OFRECEN

s1 CRIADAS y CRIADOS

SE DESEA COLOCAR UNA JOVEN española, para cuartos o comedor, es fina y trabajadora. Tiene buenas referencias. Telf. FO-3232. O-1

SE DESEA COLOCAR UNA JOVEN española, de criada de mano o manejadora. Tiene referencias. Telf. F-1015.

SE DESEAN COLOCAR DOS MU-chachas españolas, una para cuartos o comedor, sabe servir a la rusa y la otra, para criada de mano. Las dos con referencias. Telf. A-... y M-3867.

SE DESEA COLOCAR UNA JOVEN española, para criada de mano o cuartos, es seria y ordenada. Tiene referencias y le gusta cumplir con su obligación, Aguacate 68. Telf. A-9854.

SE OFRECEN DOS ESPAÑOLAS para cuartos o para comedor, saben lavar y planchar bien y coser un poco y una de ellas, también de manejadora. Informan: Calle ... Puesto de Frutas. Telf. F-6223.

SE DESEA COLOCAR UNA MUCHA-cha española, de criada de mano o para cocinar y limpiar. Tiene buenas recomendaciones. Telf. F-30...

SE DESEA COLOCAR UN JOVEN español, para criado de mano y entiende algo de jardín. Tiene buenas referencias de donde ha trabajado. Informes: Telf. I-1091, Real ... Puentes Grandes.

SE DESEA COLOCAR UNA MUCHA-cha española, para cuartos o comedor. Sabe coser y planchar ropa fina. Informan: J. número 11, altos, entre 9 y 11, Vedado. O-1

SE DESEA COLOCAR UNA SEÑO-ra, de mediana edad, de criada de mano o manejadora. Sabe algo de cocina y tiene referencias. Telf. F-... Calzada 80, esquina a B., Vedado. O-1

SE DESEA COLOCAR UNA JOVEN española, de comedor o habitaciones, sabe servir la mesa, lava y plancha ropa fina. Tiene buenas referencias y cumple con sus obligaciones. Telf. A-3090. O-1

SE DESEA COLOCAR UNA JOVEN española, de criada de mano, cuartos o cocinar y limpiar, siendo corta familia. Sabe coser, Reina 14... jos.

SE DESEA COLOCAR UNA JOVEN española, para criada de mano, comedor o cuartos. Entiende de cocina, un poco. Informan: Telf. M-...

SE DESEA COLOCAR UNA JOVEN española, para criada de ... o comedor, sirve a la rusa. Tiene referencias. Telf. F-6775.

SE DESEA COLOCAR UN CRIADO de mano, práctico en todo lo que contiene un buen servicio. Tiene referencias de familias conocidas. Dirección: Virtudes 1, habitación ... Telf. M-8633.

SE OFRECE UNA BUENA CRIADA española, sirve muy bien la mesa a la rusa. También sabe repasar ropa fina y tiene muy buenas referencias. Telf. A-3343.

SE OFRECE UN CRIADO ESPAÑOL en casa particular, práctico en servicio de mesa a la rusa y limpieza. Tiene referencias de buenas casas de familia, Amistad 120. ... A-0515.

DESEA COLOCARSE UNA JOVEN inglesa de color de criada de mano manejadora o lavandera, tiene referencias. Teléfono: A-1578. Pregunten por Bertha.

s2 COCINERAS y COCINEROS

DESEA COLOCARSE UNA ESPAÑO-la para cocinar y limpiar, tiene referencias, informan en Reina No. 1... No importa ir al campo.

COCINERO JOVEN CHINO, SE Ofrece a casa particular, conoce bien su obligación y tiene buenas referencias, llamar al teléfono U-... Víctor.

SE OFRECE UNA AUSTRIACA PA-ra cocinera o para todos los quehaceres de una casa, es repostera. En la misma otra para lavandera o trabajo por horas, Cuba 86, Departamento 25.

SE OFRECE JOVEN ESPAÑOLA de mediana edad, para cocinar y puede ayudar a los quehaceres. Cocina criolla y española y tiene referencias. Telf. M-4603.

SE OFRECEN UNA CRIADA Y UNA cocinera. Llame: Telf. M-948...

SE DESEA COLOCAR UNA COCINE-ra y repostera, alemana, de mediana edad, para cocinar y limpiar, o sólo para cocinar. Cocina a la criolla, americana y europeo. Tiene buenas referencias. Telf. A-3343.

SE DESEA COLOCAR UNA JOVEN española, para cocinar y limpiar, o criada de mano. Tiene buenas referencias. Informan: Maloja número ... entre Rayo y San Nicolás.

SE DESEA COLOCAR UN CHOFER español, para casa particular o comercio, con buenas recomendaciones Conoce de mecánica. Telf. F-6253, ... esquina a 6, Bodega.

SE DESEA COLOCAR UNA ESPA-ñola, para cocinar, si es corta familia no tiene inconveniente en ayudar a la limpieza. Prefiere casa de moralidad y tiene buenas referencias. Concordia número 84. Telf. M-42...

SE DESEA COLOCAR UNA JOVEN española, de cocinera y ayuda a la limpieza. No sale fuera de la Habana y sabe cumplir con su obligación. Informes: Sitios número 12.

SE DESEA COLOCAR UNA SEÑORA española, para cocinar y ayudar a la limpieza. En la misma, una joven para criada de mano. Tienen referencias. Telf. A-6313.

COCINERO JOVEN, ESPAÑOL, DE-sea colocarse en casa particular, cocina francesa, española y criolla, pastelería, repostería y helados en general. Telf. A-3090.

SE DESEA COLOCAR UNA JOVEN española, para cocinar o para cocinar y limpiar. Telf. M-4291.

SE OFRECE UNA SEÑORA DE ME-diana edad para cocinar y limpiar, no duerme en la colocación. Teléfono U-6772.

SRA. DE COLOR, DEL PAIS, SE ofrece para cocinar o para lavar ... Vedado. teléfono F-2154, ... me fuera.

SEÑORA ESPAÑOLA, MEDIANA edad desea colocarse de cocinera en casa de moralidad o comercio, cocina a la criolla, tiene referencias, limpia y cumplidora. No saca ... Informan Industria 9...

SE DESEA COLOCAR UNA INGLE-sa, con una familia que hable inglés, como cocinera, lavandera, manejadora o la limpieza. Tiene referencias. Llamen: ... 6093.

SE OFRECE COCINERA Y REPOS-tera española, sabe cocinar ... do y hacer dulces finos. ... buenas referencias. Otra, para cocinar y limpiar. Telf. A-1...

M.E.C.D. 2016

SE OFRECEN

COCINERAS y COCINEROS

...SEA COLOCAR UNA JOVEN ...olor para cocinar y limpiar. ...referencias vive en D. No. ...-3232. O-2

...ECE COCINERO ESPAÑOL, ...casa particular o de comer... ...a la criolla, española y ... Entiende de repostería, no ...pretensiones, es hombre solo y ...campo. Informan: Trocadero ...28. Telf. A-0347, Alvarez. O-2

...SEA COLOCAR UNA SEÑO... ...española, de mediana edad, co... ...la criolla y a la española y ...algo de repostería; siendo ...familia, no le importa ayudar ...limpieza. Tiene referencias. In... ...Barcelona número 5, entre ...y Amistad. O-2

...SEA COLOCAR UNA COCI... ...de color. Sabe cocinar de to... ...buenas referencias. Infor... ...Inquisidor 3, entre Sol y Mura... O-2

...SEA COLOCAR UNA COCI... ...y repostera, cocina a la crio... ...española. Va al campo. Infor... ...Telf. M-6330. O-2

...SEA COLOCAR UNA JOVEN ...color, para cocinar, solamente. ...bastante de cocina y prefie... ...Repartos. Llamen al Telf. O-2

...ECE UNA BUENA COCINERA ...la, cocina criolla y española. ...repostería y tiene buenas re... ...Telf. A-3832. O-2

...SEA COLOCAR UNA COCI... ...española, repostera. Tiene ...referencias. Calle I. número ...23 y 25, Vedado. O-2

MANEJADORAS

...COLOCARSE UNA JOVEN ...de color como manejadora, ...lavar ropa fina, ayudar en ...Muy práctica, tiene referen... ...menos de $10.00. Teléfono O-3

...SEA COLOCAR UNA MUCHA... ...de color, para manejadora de ...niños, con muy buenas refe... ...No tiene inconveniente de ir ...Informan: FO-2710. O-3

...ECE UNA MUCHACHA DEL ...para manejadora, con buenas ...Sabe cumplir con su obli... ...Telf. A-9044, o pasar por Rei... ...altos, Catalina. O-3

...SEA COLOCAR UNA JOVEN ...de manejadora, con mag... ...referencias. Sabe muy bien ...es saludable. Telf. A-1054 O-3

CHOFERES

...ER-MECANICO, ESPAÑOL, JO... ...buenas recomendaciones de la ...casa que trabajó 10 años, sin ...de ninguna clase. No de... ...llamar: M-4514, Manuel, San... O-8

OFICINISTAS

...ECE JOVEN CUBANO, HA... ...inglés y es mecanógrafo y ta... ...para trabajos de oficina, co... ...vendedor. Humberto Fer... ...Julio de Cárdenas 17. O-10

SOCIOS

...PERTO TOSTADOR CAFE ...asociar a uno en un tos... ...de solvencia y confianza. Si ...persona decente que no se ...F-3220.

COMPRAS

CASAS

...CASA PEQUEñA MONO... ...lugar alto, independiente ...edad libre gravámen, sin ...corredores, próximo tran... ...barata, en la Habana o sus ...E. Ruiz, M-1824. C-1

...CASA MAMPOSTERIA ...portal, de $1.500 a $2,000 ...Negocio directo, no corre... ...Encarnación 25, Jesús ...Sra. de Alvarez. C-1

AUTOMOVILES

...PRO AUTOMOVILES USADOS ...buen estado para la reventa ...propios para desarmar. ...ESORIOS Y REPUESTOS ...EVOS, DE IMPORTACION ...TAMBIEN DE USO. TODOS ...PRECIOS BARATISIMOS.

...García, Galiano 45, entre ...y Concordia. M-2676. Habana.

MAQUINARIAS

...COMPRAR MOTOR MARINO ...petróleo, de 75 a 100 caballos ...No trato corredores. Precio ...Hurtado, Maquinista Na... ...Ayesterán No. 71, altos, Cerro. C-7

MUEBLES Y PRENDAS

...COMPRO TODA CLASE DE ...antiguos y modernos, Ra... ...máquinas Singer, escribir, ob... ...arte, maletas, baúles, todo lo ...valor. M-8278 C-9

...ORO, PLATA, PLATINO ...amos en joyas, monedas inclu... ...Facilitamos dinero sobre joyas.

...HAMONDE Y COMPAñIA (Desde 1893) ...fina y novedades. Extenso ...por la mitad de su valor. Amistad 94. C-9

...2655: COMPRO MUEBLES ...radios, máquinas coser, ne... ...juegos de todas clases. Tam... ...vendemos de todos estos obje... ...precios muy reducidos. «LA ...REGENTA», Salud 1, casi es... ...Galiano M-2655. C-7

COMPRAS

9 MUEBLES y PRENDAS

YA PUEDE USTED LLAMAR: U-4800, EL RAS...

Compramos muebles, modernos y antiguos: porcelanas, bronces, oro, plata, vajillas, abanicos nácar, jarrones, lámparas, pianos, radios, máquinas escribir, coser, archivos, baúles. U-4800, El Ras..., Zanja y Lealtad. C-9

M-2655: COMPRO MUEBLES

Baúles radios, máquinas coser, neveras, juegos de todas clases. También vendemos de todos éstos objetos, a precios muy reducidos. «La Nueva Regenta», Salud 1, casi esquina a Galiano, M-2655. C-7

¿SE EMBARCA USTED? LE COMPRAMOS sus muebles: Objetos de arte, antigüedades. Le vendemos los equipajes, Salud número 9, esquina a Rayo, M-7179. (Cuando funcione). C-9

COMPRAMOS

Muebles, máquinas de coser y escribir y toda clase de objetos usados, lo pago más que nadie.
Suárez No. 58, teléfono M-6377

A-6827: COMPRAMOS Y EMPEÑAMOS

Muebles, Joyas, Ropas y Objetos de arte.

LIQUIDAMOS

Muebles finos y corrientes con facilidades de pago. Vea nuestros precios.

DINERO

Todas cantidades al tipo más bajo. Reserva absoluta.
GLORIA ESQUINA A INDIO

ORO, PLATA, PLATINO.

Compro. Pago los mejores precios, Villegas 93, entre Teniente Rey y Amargura, «La Nacional». C-9

A-6827: BAULES Y MALETAS

Surtido completo, vea nuestros precios rebajados durante este mes. Visite esta casa y se convencerá. Gloria esquina a Indio. García, Arango y Compañía. A-6827. C-9

COMPRO MUEBLES

Juegos cuartos, comedor, sala, recibidor, radios, neveras, objetos Artes, lámparas, muebles oficinas en general, máquinas escribir coser. Pagamos bien, «La Casa Gris» Angeles núm. 5. M-2914.

A-9540: COMPRO MUEBLES

Máquinas de coser, escribir y sumar, radios de todas marcas, juegos de cuarto, sala, comedor y toda clase de piezas sueltas. Pago mejor que nadie. **El Modelo**. Monte 402. A-9540.

ORO

Compramos prendas de todas clases, de oro, platino, plata o enchape. Monedas de oro y plata de cualquier nación.

CARBALLAL HERMANOS

SAN RAFAEL 138, entre Belascoaín y Gervasio. T. U-5744. Pagamos más que nadie. V-9

16 OBJETOS VARIOS

SE DESEA COMPRAR UNA VIdriera de tabacos de uso en buen estado. San Rafael 4. C-15

ROPA

Compro toda clase de ropa: Caballero, señora y niños; sombreros, zapatos, ropa cama y objetos de valor. Reparamos toda clase ropa de caballero Rayo número 38, entre Salud y Dragones. C-15

VENTAS

1 CASAS

VIBORA, VENDO CASA DOS CUAdras tranvía, 10x38, 380 mc. Garage, árboles frutales, $1,200 efectivo y resto $800 a pagar $25 mensuales. Informa Pi Novela 4 No. 160, bajos 2 a 4. V-1

REPARTO ALMENDARES, VENDO regia casa 5 habitaciones, citarón, monolítico, mucho terreno, situación inmejorable, punto muy céntrico, precio $4,500, la ganga del mes, oficina 14 y B, FO-2212 Abel Rodríguez. V-1

ALTURAS ALMENDARES, LA SIErra y Miramar, vendo muchas casas y solares, procedentes remates. No pierda tiempo, tengo lo que necesita véame sin compromisos, Oficina Repartos 14 y B FO-2212, Rodríguez. V-1

ALTURAS RIO ALMENDARES VENdo regia esquina fraile, alta, llana, frente tranvías, ómnibus, la doy baratísima, necesito vender aproveche, duplique su dinero. Detalles oficina 14 y B, FO-2212, Rodríguez. V-1

VENDO MUY BARATA CASA PORtal, sala, dos cuartos, baño completo, comedor, cocina, calentador y buen patio y buen punto. Inorma: Ramos en Carmen 150, entre Goicuría y Mayía Rodríguez. V-1

SE VENDE ESPLENDIDO CHALET dos plantas en solar completo. Vedado, Baños 192. Arboles frutales, acera sombra. Informan Teniente Rey número 3, altos. V-1

VENDO MAGNIFICA RESIDENCIA moderna de 2 plantas en lo mejor de la calle 12 Ampliación Almendares, $8,500. Facilidades de pago. Costó $24,000. Dueño teléfono F-2064. V-1

GANGA: POR EMBARCAR VENDO $1,500-00 la casa Lealtad 178 con dos habitaciones altas. Véala. Informan en la misma. V-1

$650.00, VENDO PRECIOSA CASIta, San Bernardino letra G., en Santos Suárez. Véala. Informes: Polo, San Joaquín 22, altos. M-3514. V-1

GANGAS. VENDO CASA CORRALES Belascoaín, sala, 3 cuartos, baño, $2,000. Informan Corrales 224, (Lechería). Otra San Miguel próximo Galiano, 260 metros, $4,950. Marrero, Aguiar 25, U-3188 y U-6671. V-1

VENTAS

CASAS

CASAS, VENDO: 3 PLANTAS, 540 metros, frente Parque Central, Comercio, $70,000.00; otra, frente Capitolio, 4 plantas, 350 metros, $55,000; Luz, 300 metros $5,000.00. Campanería, Aguiar 68. M-7785. V-1

SI NO COMPRA AHORA

Despídase de gangas como éstas: casa dos plantas independientes, costó $37,000, hoy $12.000, moderna, lujosa, otra esquina moderna, $6,500 Gerardo Mauriz, M-7586. Metropolitana 538.

Próximo 17, chalet moderno, techos monolíticos, jardín, portal, vestíbulo, sala, comedor 4 habitaciones, garage, demás, $7.500. Gerardo Mauriz, M-7586, Metropolitana 538.

Precioso Chalet esquina 17, lo mejor, $25.000 facilidades de pago, otra gran residencia, próxima 23 costó $75.000, hoy $25.000. Gerardo Mauriz, Metropolitana 538.

Alturas de Almendares, magnífica residencia 7 habitaciones, 3 baños, portales, terrazas $2,000 contado y $10.000 al 6 por ciento por 7 años, entregando plazos de 500 pesos. Gerardo Mauriz, M-7586. Metropolitana 538.

Próxima al Conde Rivero, Avenida de la Paz, chalet 4 habitaciones, jardines, mucho terreno, $8.500. Otra colosal casa 4 habitaciones garage y demás, $7,500. Gerardo Muuriz, M-7586, Metropolitana 538.

La Sierra, precioso chalet sin estrenar, otro frente al parque tranvías, ómnibus, $9.500, 6 habitaciones, 2 baños otra esquina mucho terreno $12.000. Gerardo Mauriz, M-7586 Metropolitana 538.

Santos Suárez frente Parque, buena residencia, frutales, $10.000, otras San Mariano, 2 casas, 1,300 metros, $8,000, otra preciosa $3,800. Gerardo Mauriz, M-7586, Metropolitana 538. V-1

VENDO $1,050.00, MODERNA CASA, decorada, jardín, portal, sala, 2 habitaciones, baño intercalado, cocina, patio D-Strampes F. y San Mariano, Víbora, Alberto Cuervo, Metropolitana 711. M-1537. V-1

2 SOLARES

DOS SOLARES REGALADOS, CAlle Montoro, próximo Carlos III, $6.00, vara; otro, Loma Chaple, próximo tranvía, con 20 varas, frente $2.00, vara. Facilidades de pago. Dueño: B. número 260. F-2225. V-2

SOLAR GANGA. CALZADA COLUMbia, 2 cuadras portada Tropical; 15.40 x 47; $2.50 vara. Otro esquina, 13 y Tejar, Lawton, 453 varas: $300. Marrero. Aguir 25. U 3188. V-2

SE VENDE UNA PARCELA DE terreno que mide 6 metros frente por 14.05 metros de fondo, en el corazón de la Habana, a una cuadra de San Rafael y 2 cuadras de Galiano, situada en Manrique y San José. Para más informes en zanja No. 143. V-2

3 FINCAS RUSTICAS

FINQUITA. ENTRE LISA?MARIAnao, cerca 10,000 varas, moderna casa mampostería, 3 cuartos, portales, garages etc., $5,500, Superiores terrenos, agua. Informan, Carlos III 12, Apartamento 102. 12 a 4. V-3

FINCA 80 CABALLERIAS. EN YAguaramas, Santa Clara, $13.500, libre gravámen, Atravesada ferrocarril con estación, varios chuchos, ingenios cercanos. Tierras vírgenes mucha madera, cercada, aguadas, fértiles. Se cambia por propiedad en Habana o Vedado, Benitez, Carlos III 12, Habana. V-3

SE VENDE SIN CORREDOR FINCA que vale más de cien mil pesos en $23,000-00 a media hora de la Habana en buena carretera. Informan en Baños y 21, Vedado de 8 a 3 p.m. V-3

4 ESTABLECIMIENTOS

SE VENDE BARBERIA Y PELUquería, con 50 años de establecida y un alquiler mínimo. Informan: Monte 241, Cuchillería. V-4

VENDO BODEGA, SOLA ESQUINA, cantinera, libre deudas, surtida. No soy del giro, $1,000.00. Facilidad pago. Me urge venta por atender otro negocio. Cuenya, Monte y Someruelos, Café.

VENDO UN TOSTADERO DE CAFE, una gran Barra y Café, en lo mejor de la Habana. Vendo un negocio, en lo mejor de la Habana, venta diaria, 95 pesos, se da a prueba. Vendo la mejor Panadería de la Habana, en 6,000 pesos. Informes: Prado y San Rafael, Vidriera. V-4

VENDO LECHERIA, TODO MODERno. $15.00 diarios de venta, 1,100 pesos. Nada más práctico para dos jóvenes que quieran sacar buen suel-do. Tengo otra, motivo su venta. Cuenya Monte y Someruelos Café. V-4

LECHERIA, $400. BODEGA, $200

En la Habana, bien montadas, sin deudas. No haga caso de cuentistas. Antes de hacer negocio, infórmese con sus amigos. Informes gratos: San José y Belascoaín, Café, Angel Alvarez. V-4

BUEN NEGOCIO

Vendo una Barrita, muy económica. Venta diaria, 36 pesos. Poco alquiler y poco precio. Informan: Habana y Lamparilla, Lechería, Pepe.

LECHERIA $500, BODEGA $300

Se venden por separado, son del mismo dueño, bien montadas, surtidas, sin deudas, buena venta, poco alquiler, barrio y calle comerciales. Informes: Suárez, Belascoaín y Figuras, café. V-4

VENDO, COMPRO Y CAMBIO BODEGAS, BARRAS, LECHERIAS

Cafés, Fondas y toda clase establecimientos, desde 200 pesos, sin deudas, No pierda tiempo. No se deje engañar. Negocios sin mentiras: informes: Suárez, Belascoaín y Figuras, café. V-4

VENTAS

6 AUTOMOVILES

VENDO SEDAN ESSEX, FACILIdades de pago. Ford Sedan 4 puertas, del 33, completamente nuevo. Oportunidad, Cadillac 7 pasajeros, tipo Sedan. Chassis Chevrolet, del 31, completamente reconstruido, Agencia del Chevrolet, Informa Julio. V-6

VENDO OAKLAND 29, ABIERTO, tipo Sport, completamente nuevo, Se da barato, Zulueta 22, bajos. V-6

POR EMBARCAR, VENDO MI RAdiola RCA 60, mueble y mi máquina de escribir, «Remington». Véala en Campanario 37, altos, entre Virtudes y Concordia. V-6

FORD 31, CERRADO, 4 PUERTAS, ruedas laterales; Dodge 30, cerrado, uso particular; Buick 29, abierto, ligero; Chevrolet 27, abierto, $75.00, Villegas y Teniente Rey, Vidriera, Café, Alfredo.

ELEGANTE AUTOMOVIL CERRAdo, PLIMOUTH del 30, 4 cilindros, gomas, vestidura, pintura, todo nuevo, 4 puertas, 6 cristales, Belascoaín y Concepción de la Valla, Café. V-6

FORD DEL 30, EN MAGNIFICAS condiciones. Urge venta. Otro, del 29, dos puertas y cuña del mismo año, Santa Emilia 11, garage, Santos Suárez. V-6

VENDO DODGE CERRADO 6 RUEdas alambre, económico, magníficas condiciones, motor y carrocería, se dá muy barato I 207 altos (23 y 21) de 1 a 5. V-6

VENDO AUTOMOVIL BUICK, 5 PAsajeros, del 31, en perfectas condiciones, 6 ruedas alambre, gomas y pintura en magnífico estado. Para verlo: Patrocinio 2, Garage, Paradero Víbora. V-6

GUAGUAS FORD Y CHEVROLET, de 1930 al 31, completas, con carrocería, desde 200 a 300 pesos, con facilidades de pago, Agencia Ford de Marianao, Real y Avenida de Columbia. V-6

7 MAQUINARIAS

LINOTIPO. VENDO MAGNIFICO LInotipo, totalmente reconstruído. Montarlo y trabajar. Ningún gasto extra. Puede verse en Cuba 15 y medio. De 2 a 5. V-7

MAQUINARIAS. GRANDES EXIStencias de maquinarias reconstruídas, para infinidad de industrias. Compra y venta de maquinaria. Diríjase. Hotel de Ventas, de Eduardo Bohigas, Calzada 10 de Octubre 96, Habana. V-7

VENDO CALDERA VERTICAL DE 60 H.P. Emilio Audevert, Tito Yera 2, San Antonio de los Baños. V-7

MAQUINARIA. SE VENDE UNA planta eléctrica completa, propia para ingenio o pueblo, Motor Diesel Polar 100 H.P., 75 kilowats, Pizarra y accesorios. Un motor Belinders 50 H.P. Tractor Best 60 H.P. otro desarmado para repuestos. Dos arados Lacress 5 discos, una turbina de 18 pulgadas propia para riego. Todo en buen estado. Informan Segundo Buznego. Cuba 57. Habana. V-7

8 DE ANIMALES

SE VENDEN PERROS ESPIRTS, legítimos, muy bonitos, de 3 meses de edad, muy baratos. Alberto entre Gonzalo y Armando, Villa Sacramento, Reparto Santa Amalia. V-8

VENDO VACA DE PURA RAZA, GArantizo 14 litros, puede verse a todas horas Calzada Guanabacoa, una cuadra pasado matadero, derecha Villa Josefina. V-8

VENDO UN TORO GUERNEY Y Holstein, cría de palomas, vacas dando leche, una novilla, una potranca guatrapeadora, una yegua de monta y tiro, una buena yunta de bueyes, tres lechonatas y un verraco Spotted Coland-china. Precios módicos. Informan Finca Neptuno, El Cano, M-2308. V-8

SE VENDE UN CABALLO KENtokiano buen caminador, Castiello, Ayesterán 1, teléfono U-1129. V-8

DOS CACHORRITAS FOXTERRIER legítimas, de tres meses y varios conejos belgas, en Serrano 52 entre Santa Emilia y Zapotes, Santos Suárez. V-8

9 MUEBLES y PRENDAS

VENDEMOS JUEGOS CUARTO MOdernos; sala, comedor, Renacimiento; franceses, ingleses, Fortunista; lámparas, cristal Bacarat, infinidad estilos; butacones, Secreters, juegos Búffalo, pianos, cuadros, etc. El Ras... Zanja y Lealtad. U-4800. V-9

VENDO FRIGIDAIRE, 2 PUERTAS, cuatro gavetas hielo; otro, General Electric, tamaño mediano, por la tercera de su valor; neveras de todas clases, desde $10.00. «El Ras», Zanja y Lealtad. V-9

URGE VENDER MUEBLES FAMIlia embarca 18, Piano «Sohmer». Radio R.C.A. $80 Refrigerador General Electric etc. D entre Línea y 11, Vedado, frente Iglesia, Sr. Losa. V-9

SILLAS EN GANGA: VENDO, propios para intemperie de circo, cine o parque, como 400 de hierro y madera. Informes: en la Carpeta del Hotel «Roosevelt», Amistad y San Miguel. V-9

A-6620: COMPRO MUEBLES

En todas cantidades. Liquido casas, oficinas, establecimientos, baúles, maletas, máquinas de coser, efectos sanitarios, radios. Negocio rápido. A-6620. C-9

CASA ARECHAGA, SI USTED NEcesita muebles, visite los talleres de «El Siglo», donde encontrará preciosidades, por poco dinero. Compre directamente y comprará lo mejor, Manrique 189, Ebanistería.

SUSCRIBASE Y ANUNCIESE EN EL «DIARIO DE LA MARINA»

VENTAS

9 MUEBLES y PRENDAS

MUEBLES OFICINA

Compro, empeño y vendo: burós, máquinas escribir, sumar, calcular, coser; mimeógrafos, equipos y joyas en general. Llame y vea, Monserrate 39 y Parque Zayas. Teléfono. A-0954. V-9

PRECIOSO JUEGO SALA TAPIzado, 8 piezas, $27; juego sala, caoba y cuero, 6 piezas, consultorio u oficina, $35. San Lázaro 234. Campanario y Manrique; 4 a 6 p.m. No mueblistas. V-9

SE VENDE UN JUEGO DE CUARTO de caoba y bronce de ocho piezas, se da barato por tener que ausentarse. Informan Lealtad 33, segundo piso. V-9

SALUD 11

Cuando usted quiera comprar o vender muebles, visite esta casa, tenemos juegos de cuarto, sala, comedor, recibidor, neveras, lámparas, camas, sillones, pianos, radios, victrolas, equipajes, cajas hierro, contadoras, pupitres, vidrieras, armatostes, mesas café, sillas. Salud 11. V-9

MUEBLES EN GANGA

Juegos cuartos $30.00; sala, $15.00; comedor, $30.00; escaparates, $7.00; con lunas, $12.00; mesas correderas, $4.00 aparadores, $5.00; seis sillas y 2 sillones, $10.00; máquinas coser, Compramos y cambiamos muebles.
LA PRINCESA, SAN RAFAEL 107 V-9

VENTA ESPECIAL

Sólo por este mes. Muebles todas clases y estilos, objetos de arte, antigüedades, sillones de inválidos, equipajes de todas clases, aparato «Vita» para calistenia etc. Le tomamos sus muebles en cambio. Visítenos y se convencerá. Salud No. 9, esquina a Rayo.
LA CASA INGLESA V-9

CASA ARECHAGA, SI USTED NEcesita muebles, visite los talleres de «El Siglo», donde encontrará preciosidades, por poco dinero. Compre directamente y comprará lo mejor. Manrique 189, Ebanistería. V-9

«LA CASA MOSQUERA»

Vende juegos de cuartos, comedor, sala, recibidor y despacho. Especialidad en juegos de comedor, estilo Renacimiento Español. Liquida gran cantidad de lámparas de bronce, puro estilo, importada procedencia europea. Quiere usted vender sus muebles u objetos de Arte? Avísenos. También cambiamos y reformamos. Visítenos y convénzase. San Rafael 129 y 131. U-5437. V-9

VENDO LUJOSO CUARTO, 3 CUERpos, Arte moderno, $5.00; juego de comedor, Renacimiento, 12 piezas, cuero legítimo; otro, Arte moderno, $60.00, recibidor; sala, $35.00; lámpara finísima, $10.00, Concordia 127, Gervasio y Belascoaín. V-9

VENDO A PARTICULARES, LOS muebles de mi casa. Frigidaire moderno, porcelana San Lázaro 313, esquina a Espada, primero, izquierda.

DE OCASION

Objetos de Arte. Gran liquidación: Porcelanas, bronces, marfil, plata, lámparas, radios, neveras, Frigidaire, relojes de pie, juegos cuarto, comedor, sala, recibidor, mesas de marmol, juego de cubiertos y otros objetos, «Los Tres Hermanos», Consulado 94 A-4775.

MUEBLES DE LUJO, ESPECIALMENte enchapados y fabricación rápida a gusto del cliente, muy baratos al contado, y con ventajosas facilidades de pago. Tenemos comprador para sus muebles, en cambio por los nuestros, así como Radios (estamos recibiendo de las mejores fábricas de E. U.) y liquidamos a como quiera todas las existencias para hacer sitio a las novísimos modelos que estamos fabricando, tanto en muebles como en gabinetes de Radio. La Casa Ruisánchez, Angeles No. 13, esquina a Estrella (del 25 al 31). Telf. A-2024.

10 UTILES de OFICINAS

PUPITRES, COMPRO MAQUINAS escribir, sumar, calcular, mimeógrafos, archivos, cajas para documentos, sillas giratorias, burós, libreros Kardex, tarjeteros, satélites, armarios de acero, Progreso 3, esquina Aguacate. M-8638. V-10

MUEBLES PARA OFICINAS, VENdemos. Compramos: Máquinas de escribir, sumar, calcular, mimeógrafos, satélites, archivos, burós Kardex, libreros, cajas seguridad, Compostela 43, entre O-Reilly y Progreso, frente National City Bank. M-8638. V-10

BOLSA DE MUEBLES

De Oficinas. Compramos. Vendemos. Propietarios de la Fábrica «Nóbregas». Procedentes de remates: Archivos, Máquinas: Escribir, Sumar y Calcular. Cajas Caudales y Documentos. Libreros, Bufetes, Butacas, Mimeógrafos, Adresógrafos. Todo de Oficina. Liquidamos muebles de acero, Compostela 55, frente a «Estrella de Italia». A-7744.

Muebles de Oficinas
MUY BARATOS

Burós planos y de cortina, mesas para máquinas, libreros, sillas giratorias butacas, banquetas altas para carpeta, satélites, archivos, Kardex, tarjeteros, cajas de hierro y acero. «La Confianza», Suárez número 7, esquina a Corrales. Telf. M-9603.

VENTAS

INSTRUMENTOS DE MUSICA

PIANO, SE VENDE UNO, TRES PEdales marca L. Stowers, nuevo, juego mimbre finísimo con chairlon y lámpara sala, moderna, jarrones chinos, mesitas onix, adornos, San Rafael 82, altos. V-11

REGIO PIANO, DE LA MAS ALTA calidad, mueble finísimo y lleno de toda hermosura, digno de verlo. Precio, sumamente barato, Dragones, frente teatro Martí. De 4 a 7.

VENDO REGIO PIANO, NO REPAro precio, doy algunas facilidades de pagos y una lámpara estilo Trianón, San Rafael 141, bajos, entre Soledad y Oquendo. V-11

AFINADORES

DURANT Y PROTTI, EXPERTOS reparadores, afinadores de talleres americanos y europeos 25 años con la confianza de Conservatorios, Teatros, Colegios, etc. Precios módicos, Barcelona 5. A-3756. Funciona).

13 RADIOS

VENDO RADIOS DE TODAS MARcas y ondas, nuevos y usados. Precios reducidísimos y grandes facilidades de pagos. A solicitud, llevo catálogo a domicilio. M-1542. Neptuno 146, 1er. piso, entrada por Escobar. V-12

RADIOS CON GARANTIA ABSOLUta, desde $19.80; también para automóviles y de corriente contínua para fincas o yachts. Facilidades pagos. «La Predilecta», San Rafael 171 o Neptuno 76. M-1729 y U-1729. V-12

LIBROS E IMPRESOS

PROCEDENTES REMATES LIQUIdo miles de libros de contabilidad, caja, mayor, diario, cuenta corriente y actas y una Victrola «Victor» con 200 discos, en $10.00. San José 4, Habana. V-13

CIRUGIA DE KEEN, $20.00: ENcuadernada en pasta española, en perfecto estado. Trato exclusivamente con profesionales interesados. No intermediarios, Teniente Rey 76, segundo piso, Sra. Laura.

15 CAJAS REGISTRADORAS

REGISTRADORAS «NATIONAL», A plazosc cómodos, 50 por ciento más baratas que el fabricante. Hago cambios, limpiezas, reparaciones, niquelados, esmaltados caoba. Compro. Atiendo órdenes del Interior, J. R. Ascencio. San Rafael 51.

16 OBJETOS VARIOS

SE VENDE UNA PUERTA DE CAlle, dos interiores y dos rejas de ventana con sus puertas. Informan 23 No. 257 entre E y F. V-15

ARTICULOS VARIOS. APARATOS pintar mecánicos con pistolas, bonetas mano, bicicletas y multitud otros buena utilidad para revendedor. Véanse Ave. Aliados 46, Alturas Almendares, después almuerzo. V-15

PARA TODO EL QUE SE ESTAblezca en fonda. Vendo una cocina de hierro de 2 hornillas, carbón piedra, máquina pelar papas y demás útiles. Informan Obrapía 60. V-15

VENDO VIDRIERAS, CONTADORAS, mostradores, barras para café y lecherías. Picadora de carne eléctrica. Pesas automáticas, mesas. También compro enseres comercio. Habana número 116½, entre Teniente Rey y Amargura. V15

CUBIERTOS DE PLATA MACIZA

Se venden dos juegos, uno con 60 piezas y otro con 36 piezas. «La Confianza», Suárez número 7, esquina Corrales. Telf. M-9603.

Neveras de Porcelana

Se venden muy baratas.
«LA CONFIANZA»
Suárez número 7, esquina a Corrales. M-9603.

REPARACIONES

7 MAQUINARIAS

BOMBAS Y MOTORES GENERADOres. Vaya a «La Casa de los Motores», Egido 39, cerca de La Estación Terminal, Reparaciones en general. R-7

9 MUEBLES y PRENDAS

EN TODAS LAS ALTERNATIVAS de la vida, el hogar es el punto dó se alivia y conforta el espíritu. Procure que su estancia en él sea alegrada por el aspecto flamante de sus muebles. Pedro García Espinosa, en San Rafael 143, letra B, entre Aramburu y Soledad, para cualquier trabajo de tapicería y demás arreglo de sus muebles. Su Telf. es: U-4424, ya está funcionando. R-9

REPARAMOS SUS MUEBLES, POR poco dinero, dejándolos nuevos. Casa Pardo: U-5761. Los modernizamos, barnizamos a muñeca, esmaltamos «Duco», pinturas mimbres, a vapor, tapicería general. Azogamos espejos. Trabajos garantizados. San Rafael 130.

13 RADIOS

NO IMPORTA DONDE USTED HAya comprado su radio. Nosotros se lo reparamos. Servicio de 2 de la tarde a 10 de la noche. Sres. Jiménez, M-7380. Galiano 103. R-12

DINERO-HIPOTECA

d1 SE TOMA

SE TOMAN AL 1,1|4 CON HIPOTEca de buena casita inmediata Iglesia Jesús del Monte, valor $1.500 negocio formal directo. Diez de Octubre 665. Armando. D-1

d2 SE OFRECE

FACILITO DINERO SOBRE BOVEdas, operación rápida de 3 a 6 solamente. Aguiar 45 Notaría, Sr. Valdés. P-2

PRESTAMOS

Desde el 1 por 100.
Dinero sobre joyas.
Vendemos joyas, baúles y maletas. Se compra oro.
«LA PERLA»
Animas 84, esq. a Galiano.

LECTOR

Cuando usted quiera:

Vender, comprar, cambiar, alquilar, solicitar criados o empleos, etc.

Revise estas páginas de anuncios corrientes o los de ULTIMA HORA, y usted realizará su negocio.

DIARIO DE LA MARINA llega a manos de miles de suscriptores, tanto en la capital como en el interior.

Utilice la página de ULTIMA HORA.

ANUNCIOS CLASIFICADOS A-3333

DINERO-HIPOTECA

d2 SE OFRECE

DOY DINERO EN HIPOTECAS, AL 7 por ciento. Operación en 24 horas. Compro y vendo casas, Alberto Cuervo, Edificio Metropolitana 711, O-Reilly y Aguacate. M-1537.

DOY $400 PRIMERA HIPOTECA, sobre casa o solar que garantice ampliamente, cobando intereses mensual $6. Personalmente a su propietario. Carlos III 12, Edificio «Providencia». Apartamento 102. D-2

HIPOTECA ME URGE COLOCAR 5 mil pesos fraccionados. Habana y sus repartos. También para bóvedas y panteones, interés bajo. Mucha reserva y rapidez. J. Llanes, Sitios 42 esquina San Nicolás. M-2632.

SI NECESITA DINERO

Lo facilito con garantía. Acciones Compañía Cubana de Electricidad. También compro, Descuento aceptaciones comerciales. Hipotecas rápidamente. Préstamos sobre bóvedas, panteones muebles, objetos de Arte.

DINERO

No pierda tiempo. Cuando necesite tomar dinero en Hipoteca o Pagarés, vea a M. Fernández, San Ignacio 50 teléfono A-4432, de 2 a 5. Operación rápida y absoluta reserva. D-2

DINERO

Doy grandes y pequeñas cantidades en primera hipoteca, desde el 7 por ciento en adelante, para la Habana y sus Barrios. Compro y vendo casas y solares.
Compro y vendo Bonos y Acciones.
JULIO C. GRANDA
Obrapía 33. Tels. M-5921 y F-5759

BONOS Y ACCIONES

BANCO ASTURIANO, COMPRO BOnos y Acciones. Compro acciones Compañía Cubana Electricidad, Compro y vendo bonos y acciones de todas Compazias cotizables y no cotizables en la Bolsa, Manuel Piñol, Obrapía 17. D-3

N. GELATS Y COMPAÑIA

106 Aguiar 108 esquina a Amargura

CAJAS RESERVADAS

Las tenemos en nuestras bóvedas, construídas con todos los adelantos modernos y las alquilamos para guardar valores de los interesados. En esta oficina daremos todos los detalles que se deseen.

PARA LAS DAMAS

pd4 Interés para las Damas

EXTIRPACION DE LOS VELLOS de la cara, por medio de electricidad. Tratamiento definitivo y garantizado. Sra. Alexandra, Calle Tercera número 381, entre 2 y 4, Vedado, Habana. PD-3

A-9115: MAQUINAS «SINGER» Y muebles. ¿Desea usted vender, cambiar, comprar o hacer arreglos garantizados? Avísenos: A-9115, o venga a «La Casa Arias», Angeles 38, esquina a Sitios. Absoluta seriedad. PD-3

SEÑORA: «LA FAMILIA», ES LA revista que usted necesita. Modas, patrones para bordar y cuanto le pueda interesar, lo trae «La Familia», 20 centavos ejemplar. Solicitamos agentes, que paguen al contado, Madiedo, Línea 82, Vedado, Habana. PD-3

DAMAS: POR UN PESO, SE HACE el vestido que quiera. Por 50 centavos, entallo. Confecciones finas. Se dan clases de corte y costura, sistema «Martí», Manrique número 28.

ENSENANZAS

e1 Profesoras y Profesores

PROFESOR DE BAILES

Precios módicos. Enseñanza rápida de Son Fox, Tango, (Carioca), etc., etc. Doy clases a domicilio, Ismael Servelló, Cárdenas súmero 3, segundo piso. E-1

ENSENANZAS

e1 Profesoras y Profesores

GOVERNESS WISHES CUBAN FAmily teach English Havana or country call evening after seven. F-6702. Write Governess DIARIO MARINA. E-1

DOCTORA EN PEDAGOGIA, CON magníficas referencias da clases de primera y segunda enseñanza a domicilio, teléfono U-6492. E-1

INGLES| CLASES A TODAS HORAS por experto de Londres. Enseñanza rápida. Farnes, A-7277, Hotel Royal Palm». E-1

INGLES

Enseñado por Profesora americana. Sorprendentes resultados en pocas semanas. El discípulo leerá escribirá y hablará el inglés en breve tiempo. Lecciones a domicilio también. Miss Kapan, Hotel Royal Palm. A-7277. E-1 E-1

ACADEMIA RABIÑA

$1.00 CADA ASIGNATURA. CLASES individuales: Inglés, Francés, Alemán, Taquigrafía «Pitman» y «Gregg» Mecanografía, Ortogrgafía, Teneduría de Libros, Correspondencia, Aritmética. CLASES POR CORRESPONDENCIA. Ingreso E. Ingenieros y Arquitectos y Veterinaria. Curso Procurador. Pida prospectos, Neptuno 78 y 80, altos, esquina Manrique, teléfono M-7849. E-1

APRENDA CORTE Y COSTURA

Por mi gran sistema Matilde Alemany, «Academia Central». Invento nuevo, práctico, precioso. Clases por ajuste. Terminará en 2 meses, con título de profesora garantizada. Clases a domicilio. Se cortan moldes exactos y trajes, San José 9, altos, entre Galiano y Aguila. Sucursales: Profesoras Máxima, Octava y Tejar, Lawton y Hortensia, Atocha 6, Cerro, y Luz número 26, Sra. Orfila. E-1

e2 COLEGIOS

PROTECCION PARA SUS NIÑOS: Ofrecemos toda protección a niños de familias humildes, hijos de empleados y obreros. Instrucción Popular de Enseñanza, «La Ciudad Infantil», Escuela Hogar, Politécnica y de Trabajo. Aproveche oportunidad, venturoso porvenir para su hijo. Solamente $8.00 pupilaje mensual y $12.00, incluyendo ropa, calzado, libros, etc. Admitimos únicamente hasta cien niños, de la Capital y del Interior. Gran edificio y alimentación, abundante y sana. Solicitud de inscripción y prospecto, en San José 6, entre Santa Lucía y San Andrés, Marianao.

«OAK RIDGE MILITARY INSTITUTE»

Carolina del Norte. Uno de los colegios más antiguos y acreditados del Sur. Segunda Enseñanza, Preparatoria para la Universidad y Comercio. Ideal para aprender el inglés. Aislado de la ciudad. Lugar saludable clima benigno, Profesorado competente. Edificios modernos. Cuota moderada. Representante: Fausto R. Suárez, Espada 16, (altos), teléfono A-1200, Habana. E-2

INTERES GENERAL

SEMILLAS DE HORTALIZA

Para la cosecha de 1935.
Especialidad en Cebollinos de Canarias, tomates, pimientos, berengena, lechuga, coliflor, rabanitos y toda clase de hortaliza de las mejores para el clima de Cuba. Enviamos Catálago grátis.
ARMAND Y HNO.
JARDIN EL CLAVEL, MARIANAO
Teléfonos FO-7029 Y FO-7238 IG

CEBOLLINO DE CANARIAS, ACAbado de recibir. Garantizo que es fresco y de las mejores cosechas de Santa Cruz de las Palmas. Precio: libra, $2.00. Se vende en Obrapía 49, Habana y Avenida Garzón 250, Santiago de Cuba. La «Casa Cruz». I-G.

CEBOLLINO DE CANARIAS, DE LA más alta calidad y mejor germinación. No haga sus compras sin consultar nuestros precios, Pajarería «La Bolsa», Neptuno número 155, casi esquina a Escobar. Telf. U-6947. I-G.

MELONES AMERICANOS SUPERIOres de 28 a 60 libras, están a la venta en la Mesilla 214, Mercado Unico. Telf. A-914. Vicente Tomida. IG.

FOLLETIN 4

JUAN CARREÑO VARGAS

EL FIN DE UNA AVENTURA

NOVELA

EDICION EDITA BARCELONA

De venta en «La Moderna Poesía», Obispo 135. Telé. A-1171.

...ondaré—sobre todo y contra ...en nuestra católica y monar... ...España.

...los peces, no se asombren ...por Dios, tienen sus gustos ...ferencias, y en lo tocante a co... ...se determinan con un espíritu ...ección que parece aprendido ...tratado de ultramodernismo político; según un sabio ruso, Zolotnitsky, que ha dedicado sus horas y sus días a tan profundos y pacientísimos estudios, tienen una predilección enternecedora por el color rojo.

Pero no divaguemos. Devaneos a parte vamos a examinar fría y detenidamente la cuestión.

Fijemos las ideas. Anoche, una bella noche de luna, perfumada noche de abril, me detuvieron. Cortésmente, discretamente, como se acostumbra a hacer, algunas veces, estas cosas. Yo tampoco hubiera tolerado, aparte de mi detención, que no me fué dable evitar, cualquiera extralimitación o atropello. ¡No faltaba más! ¡A un ciudadano pacífico!

¿Que cómo ocurrió este accidente que vino a trastornar el curso de todas mis ideas y produjo algo así como un derrumbamiento interior?

Muy sencillo, más sencillo, a mi parecer, que lógico, con permiso de aquellos pulcros jóvenes que tuvieron la amabilidad de no molestarme nada más que lo imprescindible para efectuar cumplidamente el arriesgadísimo servicio encomendado a su pericia y corrección.

Salía de casa de la mujer más bella y atractiva que hay en Granada, cosa que a mis cortos alcances, a estos cortos alcances que me quedaron a despecho de las ilógicas horas perdidas en las aulas, no tiene nada de peligroso.

No puedo convencerme, aunque traten de demostrármelo con este encierro, que tenga nada de perturbador entrar o salir, más tarde o más temprano, en casa de Gracia, como no sea el terrible peligro de sus encantos, los suficientes para volver loco al ser más ecuánime y equilibrado.

Y no vayáis a forjaros en vuestra mente un tipo extraordinario, por lo descotado y llamativo de su atavío. Algunas de esas mujeres que despiertan en los sentidos una borrachera de voluptuosa sensualidad, de esas mujeres que ponen serios a los hombres, porque la voluptuosidad es bestial y la bestialidad no se ríe, según afirma Schopenhauer, ese loco que después de las cosas que me están pasando comienza a parecerme uno de los seres más cuerdos...

No; esta mujer, amparada en la discreta y elegante modestia en que se envuelve, no despierta en nosotros, al primer momento, nada que esté fuera de lo corriente y natural.

Pasa por nuestro lado como pueden pasar millares; solamente si acertamos a contemplarla despacio y en conjunto, hace brotar en el fondo de nuestro ser una emoción sencilla y agradable. Provoca en el alma una sonrisa de plácida y tranquila felicidad.

Analizada, después de conocerla y haberla tratado algún tiempo, punto por punto, despaciosamente, no sería capaz de provocar grandes inquietudes ni quebraderos de cabeza. Nos sorprenderían, desde el primer momento, la regularidad de sus líneas, la gallarda y enhiesta redondez de su seno y lo logrado de su perfección anatómica.

Cuerpo de plastodinamia regular y vigorossa sin que traspase los límites de una feminidad suave, flexible y armoniosa. Sensación de frágil fortaleza. Vida joven llena de encantos que tocan en la plenitud de sus promesas.

El quebradero de cabeza viene después que los ojos se recrearon en el minucioso análisis y recorren en conjunto de perfecciones y hechizos que aisladamente fueron descubriendo.

En la síntesis, en el sereno ritmo de su cuerpo en la desbordante euforia está, no el quebradero de cabeza, sino el perderla irremisiblemente, si la reflexión y la impenetrable coraza del santo horror al himeneo no acudieron a tiempo para socorrer nuestra vacilante voluntad, pertrechados de sus armas más seguras y eficaces.

* * *

¿Pero cuándo yo, Antonio Gutiérrez Zurita, hombre feliz, con todos los elementos que en este mundo aseguran los goces que la vida puede ofrecer, a pesar del estrafalario filósofo de antes; desde cuándo yo, repito, gastador metódico de mis rentas saneadas, hice el análisis o la síntesis, ni me metí, ni pensé en los absurdos que de esta mujer estoy fabricando y que interrumpen mis divagaciones como si hubiera sido el deslumbrante fanal alrededor del que esta infeliz mariposilla hubiera estado voloteando antes de venir aquí?

¿Porqué yo, que nunca he permitido a ninguna dama tomar demasiada plaza en mis aficiones, dejo a esta honesta y recatada mujer presentarse en el medio del caos de mis pensamientos como lo único permanente y destacada de mi vida anterior dibujándose, precisa y brillante, en el horizonte de mi existencia como se dibuja el perfil de la Sierra en el profundo azul?

Nunca, hasta ahora, encerrado en estas cuatro paredes llenas de manchurrones y letreros se me han venido a la mente los recuerdos y consideraciones que me asaltan, sin que mi voluntad se preocupe gran cosa por alejarlos.

Nunca, tampoco hasta ahora, por cierto, me encontré tan solo y tan frente a frente con mis más íntimos pensamientos y los menudos detalles que fueron urdiendo la trama de mi pasada existencia.

Este brusco e inesperado suceso me ha hecho aprehender una idea que gira y da vueltas alrededor de la luminosa representación de Gracia.

Dolorosamente sorprendida mi alma ha venido a conocer repentinamente y sin transición que no todo consiste en disfrutar de buenas rentas; hay algo más en nosotros, un sentimiento humano de dignidad—que no se alimenta de golosos bocados—y que no se rebela, por lo visto, hasta que no se siente ultrajado.

* * *

La vorágine del vivir moderno, sin tiempo para el reposo introspectivo, el tenerla a cada momento a mi lado en el paseo en el teatro; las reuniones de su casa tan agradables y tan llenas de perfumada intimidad, no me concedieron lugar, ni me han permitido en sus horas, adensadas con nostalgias de lejanos ecos familiares, fijar mi atención en detalles ni en sentimientos que en este instante histórico de mi vida, saltan de los anaqueles empolvados de mi cerebro, toman plaza en el sitio más visible del estadio donde se sitúan las ideas que forman el nervio de nuestro reducido sentir cuotidiano, llamando mi despierta y vigilante atención sobre aquellas cordiales caricias, con suavidades de frazada, que hasta hoy tenía por poco importantes y dignas de interrumpir las frívolas solicitaciones de mi voluntad.

Pero todos estos hechos de mi vida pasada que vienen ellos solos a enredarse en mis forzadas divagaciones, llevan muy lejos mi atención

E.C.D. 2016

AGOSTO 14 DE 1934 DIARIO DE LA MARINA EJEMPLAR: 5 CENTAVOS

La fortuna de Borbón-Parma, unos $100 millones, puesta a disposición de Otto

EL GACHUPIN

Por el Lic. Querido MOHENO

Para DIARIO DE LA MARINA

Con talento, con erudición y con valor, Ricardo de Alcázar ha publicado un libro—«El Gachupín»—donde serenamente, sin miras al fácil aplauso de la multitud y desentendiéndose de la repulsa oficial, acomete la tarea—ardua tarea en ambiente mefítico de hispanofobia sufragánea de factorías antagónicas de la raza— de poner sobre las íes los puntos que una tendencia inconfesable se empeña en quitar. Porque solo intereses de mala ley, quizás premunidas del imperante tal lonario de cheques, pueden hacer renegar de nuestro pasado hispano a quienes una breve meditación obligaría a proclamarse hispanistas convencidos.

Inútil y ridículo argumentar que una pedagogía zamba llevara a las generaciones que florecieron de la Independencia a nuestros días a una ideología hispanófoba de cráneo oxicéfalo y de piés prensiles

La cultura rudimentaria de la escuela, para el hombre que no se resigna a los estrechos límites de aquella cárcel espiritual, es solo estímulo para abrevar en fuentes de mayor acopio. Y nadie que no haya conformado sus ansias espirituales al reducido espacio de la semicultura escolar, nadie ignora que en las disciplinas post-escolares se rectifican todos los errores y todas las mentiras a que la escuela nos conduce, llevándonos a erigir altares que más tarde hubimos de derribar, no en arrebato de iconoclasia infecunda, sino en excogitación de inspiraciones que un espíritu libre y sano no podía acoger sin mediar un proceso depurador de ideales y mixtificaciones.

El estúpido «mueran los gachupines» que todavía en las postrimerías de la Dictadura—Porfirio Díaz— se escuchaba en boca de grupos de trasnochadores tan llenos de alcohol como vacíos de ideas, en noches de celebraciones patrias, ha desaparecido. No hay que congratularse de ello, sin embargo. Por báquico, el «mueran los gachupines» era inocuidad imbécil. Inocuidad que, en fuerza de su prolongada repetición, no es del todo ajena a la elaboración de las leyes de extranjería que vinieron después, en las que un prurito de nacionalismo vacuo incluyó a los españoles. ¡Rudo contraste con la fraterna hidalguía española que en su Carta Magna republicana concede la ciudadanía a los nativos de hispanoamérica!

Resultado inevitable de aquella lamentable legislación, es el hecho gravísimo que constata Ricardo de Alcázar, con apoyo en datos consulares, en su espléndido libro: en el lapso de ocho meses, en tanto que habían reintegrádose a la patria numerosos hispanos de arraigo, uno solo había entrado a México.

Gravísimo he dicho, con pleno conocimiento del vocablo. Nadie ignora que la emigración es base de progreso, cuando aquella es étnicamente superior. Argentina, Brasil, Chile y otros países de Sub América han podido constatarlo y constituyen un ejemplo irrefutable. Y ningún inmigrante puede ser menos indeseable que el hispano, con el que nos atan —pese a los que de este problema tienen una idea infantil o tendenciosa— vínculos indestructibles como el de la lengua, la religión, la cultura, el pasado en común. Cuanto menor sea el número de inmigrantes españoles, mayor es el peligro que corremos de supeditarnos al vasallaje de los Estados Unidos. Los Estados Unidos, cuya superioridad racial y civilizadora nadie pone en duda, serían, sin embargo, gérmen de disolución social y espiritual en nuestro medio. Intereses e ideales recíprocamente refractarios, lenguas de imposible yuxtaposición; religión fría y materialista; son elementos que, impuesto entre nosotros por la fuerza incontrastable de su poderío económico, constituirían un hibridismo intolerable condenatorio de nuestra cultura a su desaparición definitiva.

Que el español viene pobre y aquí se enriquece. Es verdad. Que el norteamericano, el sueco, el danés, viene rico y aquí invierte su dinero. Cierto. Pero en tanto que el producto de las inversiones danesas, suecas y norteamericanas marcha a los Estados Unidos y a Europa, no dejándonos sino aquello que no es posible extraer —sueldos, contribuciones y el natural incremento de la riqueza pública— el español nos lega todo su tesoro material y todo su acervo espiritual. Se ha repetido hasta la sociedad. Trabajando aquí, afrontando de buen grado nuestros peligros políticos —que no afrontan sino por la fuerza de las circunstancias los otros extranjeros— casándose aquí, aquí teniendo hijos, muriendo aquí y aquí abonando con sus huesos la tierra que con sus huesos abonaran también sus antepasados en la épica fatiga que convirtiera la tierra hosca y bravía de Anahuac en el emporio de cultura que fué la Nueva España, el español es elemento que sumándose al autóctono, favorece la obra de reconstrucción y renovación nacional. Y todavía, cuando trás nuestras discordias, que suelen asolar el país con positivo detrimento de la vida y de la propiedad privada de nacionales y extranjeros, en tanto que el belga, el inglés, el alemán y el italiano, reclaman cuantiosas indemnizaciones, el español renuncia a ellas en un supremo rasgo de afinidad espiritual con la tierra y con los hombres que lo acogieran cuando, en busca de nuevos horizontes, arribara a nuestras playas sin otro patrimonio que su amor al trabajo.

Al español que se identifica con México o con Cuba, o con cualquiera de estas nacionalidades americanas; que con su adhesión nos trae su cultura; que lo mismo en la gran ciudad que en el villorio perdido en las estribaciones de la sierra es heraldo de civilización porque en una u otra forma —agricultura, comerciantes literato, industrial, diplomático— lleva adonde vá su acervo de nuevas ideas, de procedimientos nuevos; que se apasiona con nuestros apasionamientos; que boga en nuestra insegura barca, y que a la hora del naufragio se hunde con nosotros sin protestar y sin ulteriores reclamaciones por averías; que, en fin, cuando nos dedicamos a reconstruir lo destruído, nos presta su diligencia y su afán, a ese lo declaramos extranjero, le negamos el retorno al país, después de toda una vida gastada en nuestro suelo, solo porque, como ocurrió al español Eduardo Doval Fernández, radicado actualmente en la Habana, olvidó obtener un permiso —remedo de libertad caucional— de la Secretaría de Gobernación para regresar al país. De nada le sirvió demostrar que está casado con mexicana, que tiene hijos y nietos mexicanos, que es persona de arraigo y que pasó treinta años de su vida viviendo y amando a México. Todo infructuoso. Doval Fernández no nació en México y la Ley de Extranjería es rectilínea, es sorda, es ciega, es muda, es... un disparate garrafal.

En presencia de hechos tales, cabe preguntar: si los antecedentes de un español así lo catalogan como extranjero, ¿no sería oportuno que se expidiera una ley por efecto de la cual perdieran su nacionalidad los mexicanos, los cubanos, los hispanoamericanos en general, que cruzan por la vida haciendo a su país todo el daño material y moral que les es dado causarle? ¿Es justo que en tanto que un Gerardo Machado sigue siendo cubano trás la infinita serie de crímenes de todo orden cometido en Cuba, se haya pretendido negar no ya la ciudadanía, pero hasta el derecho al trabajo —que es la vida— a la enorme población española de Cuba? Y desde otro punto de vista, ¿es sensato, es prudente, es patriótico, escatimar a Hernán Cortés el insignificante homenaje de un monumento, cuando se le erige a Rodolfo Gaona cuyos primores tauromáquicos no resisten el parangón —¡claro está!— con la gloria inmarcesible del Cíclope extremeño de la Conquista?

Si esto es así, ¡que venga Dios y lo diga!

México, 1934.

Campaña pro candidatura de A. Hitler

Por nueve estaciones de radio, otros tantos líderes han iniciado la propaganda

BERLIN, agosto 13. (WP).—Nueve líders de la nueva Alemania, instruídos por el Ministro de Propaganda Goebbels, se presentaron esta noche ante los micrófonos de nueve distintas estaciones de Radio, dando a conocer en todo el Reich la inauguración de la campaña para el plebiscito presidencial que se efectuará el domingo.

Berlín contribuyó al programa preparado por Goobbels, quien pronunció un discurso que fué escuchado por cincuenta mil personas en el Stadium de Neukeolln, en el corazón de la sección obrera más importante de la capital.

Goering habló ante una multitud similar en Munich a la misma hora, y el Ministro del Interior Frick en Colonia. El Diputado del Fuehrer, Her Hess, en Breslau; el nuevo Jefe del Estado Mayor de las Tropas de Choque, Herr Lutze, en Koeningsberg; el Ministro de Educación Herr Rust, en Hannover; el líder del Frente Laborista Herr Ley, en Chemnitz; el Ministro de Justicia Kerrl, en Frankfort y el Ministro de Agricultura Darre, en Stuttgart.

Discursos similares fueron pronunciados por los líderes de Artes, Ciencias, Política, Economía y todos los demás grupos profesionales del pueblo alemán, y las reuniones públicas continuarán en toda su intensidad durante la semana.

La campaña será clausurada el viernes por la noche con un llamamiento del Fuehrer a toda la nación por medio de todas las estaciones de radio alemanas simultáneamente.

CONFISCADAS LAS PROPIEDADES DE UN NAZI

VIENA, agosto 13.—(AP). El Gobierno ha confiscado las propiedades de Anton Apold, director de las fábricas de acero con un valor de 70.000 dólares, diciendo que esa suma cubre parcialmente el costo de las medidas de seguridad que se ha visto obligado a adoptar con motivo del golpe de Estado.

Asegura el Gobierno que Apold es responsable de la revolución en Estiria. Le acusa de haber dado ocupación en las fábricas a las tropas de choque.

Treinta y cinco millones de pesos costará el puente que unirá a San Francisco de California con la Punta Fort

Como un poderoso centinela de pie en el Golden Gate, aparece en esta foto la torre de 740 pies de altura que se eleva en Punta Lime y en la cual se apoyarán los cables del puente que se construye a la entrada de la bahía de San Francisco. Al otro lado, en Punta Fort, se elevará la otra torre. El puente costará, según los cálculos de los ingenieros, $35,000,000.

Pensando en la defensa nacional, para el caso de una guerra, los Estados Unidos han controlado todo el gas helium de la nación

En caso de una contienda armada, los dirigibles americanos serán los únicos inflados con helium, que no es inflamable, mientras que los de otros países lo serán con hidrógeno

AMARILLO, Texas, agosto 13.—(FP).—El Tío Sam, siempre alerta a las necesidades futuras de la defensa nacional ha asegurado la cubierta y se ha sentado firmemente sobre todo el gas helium de los Estados Unidos. En la próxima guerra, si ésta tuviera lugar, llevará los aeroplanos contra el enemigo libres del peligro de ser tiroteados y convertidos en llamas.

El gas helium, la substancia más ligera que se conoce, no es inflamable. Los derechos exclusivos para el uso de la única fuente importante de suministro de gas situada en Cliffside, cerca de aquí, han sido adquiridos por el Gobierno en una transacción. Comprende un programa gradual de adquirir esta reserva de helium la cual en tiempos de la guerra daría a los dirigibles americanos y otras naves aéreas las ventajas que no poseen los de ninguna otra nación.

Hasta que se descubrió este depósito de helium, los dirigibles de América, se llenaban de gas hidrógeno, más ligero aún que el helium, pero muy inflamable, y en constante peligro de ser inflamado bien por las balas enemigas o por un fuego que ocurra a bordo. En la actualidad, los dirigibles de otras naciones corren aún este riesgo. Solamente los dirigibles americanos se elevan a las alturas sin temer al fuego.

El helium se prepara de gas conteniendo helium, en un campo de gas que comprende unos 50,000 acres. Contiene cerca de 1¾ por ciento de helium.

La elaboración se efectúa en fábricas diseñadas, construídas y operadas por el buró de minas, departamento del Interior. Se considera que solamente el 2% del suministro se ha utilizado hasta ahora asegurando una reserva adecuada para emergencias futuras.

La planta de helium fué construída por el buró de minas en 1928, y se comenzó la producción en 1929. En los cinco años de operación ha producido más de 57 millones de pies cúbicos de helium, que representa cerca de la mitad del suministro total de Helium producido en el mundo hasta la fecha. El costo de producción es solamente una tercera parte del precio más bajo a que el Gobierno ha obtenido helium de cualquiera otra procedencia.

Una luz lateral interesante de gas helium se encontró en el sol antes de que fuera descubierta en la tierra. De su estudio de la luz emitida por diversas substancias, los científicos sabían de antemano cual sería la luz característica de la segunda substancia que produce mayor cantidad de luz, cuando se encontró.

Analizando la luz del sol, los científicos hallaron esta luz idéntica. Sabían que habían encontrado esta segunda substancia lumínica, y le dieron el nombre de Helium de acuerdo con la palabra griega que significa sol: Helios.

El Gobierno ah invertido cerca de $2.100,000 en la planta de helium, terrenos de gas, pozos y tuberías cerca de Amarillo. En los cinco años de operación se han gastado $666,600 y $159,000 reingresados en el tesoro de los Estados Unidos de la venta de resíduos de gas obtenidos en el proceso de preparar el helium. Es costo neto de operación para hacer el helium ha sido por lo tanto $507,624, o sea $8.33, el millar de pies cúbicos. Anteriormente el promedio de costo era $34.00 el millar de pies cúbicos.

A Benjamín Cohen le han robado en Antofagasta, la cartera con $121,000

SANTIAGO DE CHILE, agosto 13. (AP).—El Corresponsal del «Diario Ilustrado», de Antofagasta, informa que a Benjamin Cohen, intérprete de las conferencias panamericanas, a su regreso de Bolivia le robaron la cartera, en la que llevaba $121,000.00.

Hitler vió representar el gran drama de la Pasión y prometió que no se suprimiría el acto

A pesar del frío y de la lluvia más de sesenta mil personas se congregaron en el stadium de Neukoelln para escuchar el discurso de propaganda de Goebbels en favor de Adolfo Hitler

OBERAMMERGAU, Alemania, agosto 13. (AP). Hitler asistió hoy a la representación de la Pasión, prometiendo al Alcalde de Oberammergau hacer todo lo posible por asegurar la continuación de la representación, para terminar de esa manera con los temores de que los nazi lo consideren contrario al programa antisemita.

BERLIN, agosto 13. — (AP). El ministro de Propaganda del Reich, Herr Goebbels en el discurso que pronunció en el stadium de Neukoelln, ante más de 60 mil personas que le escucharon a pesar del frío y de la lluvia, atacó a los periódicos de París y de Londres, que predicen una crisis del bolshevismo como resultado de la muerte del Presidente Hindenburg.

Puso de relieve la amistad de Hindenburg con Hitler y expresó en forma sarcástica la esperanza de que los demás países lleguen a ser tan pacíficos y progresivos como Alemania.

«Sin embargo, ciertos problemas importantes como el de las exportaciones son insolubles por medio de la desunión de los pueblos y necesitan que un hombre levante su voz en nombre de toda la nación»

Agregó que la decisión del Canciller Hitler no ha estado influenciada por ningún grupo como bolsistas o industriales.

EL GOBIERNO AUSTRALIANO SE PREOCUPA DE PREPARAR LAS DEFENSAS NACIONALES

SYDNEY, Australia, agosto 13. (A. P.)—El Primer Ministro, Lyons, al dar a conocer la política que desarrollará el Gobierno australiano con motivo de las elecciones generales de septiembre, manifestó que era imprescindible aumentar los gastos para mejorar la defensa nacional, debido a las condiciones existentes en el extranjero y prometió ocuparse de los desempleados absorbiéndolos en las industrias y también estimulando el comercio y nombrando agentes en los centros industriales como Inglaterra, Francia, Italia y Bélgica.

Noticias paraguayas informan de la caída de un aeroplano de Bolivia envuelto en llamas

El Centro de Juventud Demócrata de Chile une su voz a las que se han levantado en el país para combatir la guerra y la diplomacia secreta. Muerte de Roberto Acuña

ASUNCION, agosto 13. (AP.)— El Ministro de Defensa informó hoy que un aeroplano de Bolivia de la Compañía Curtiss, de dos asientos, cayó a tierra envuelto en llamas, ayer a las 9.40, en los momentos en que volaba sobre el fuerte paraguayo Florida, tratando de alcanzar los bancos del río Paraguay.

PROTESTAS CONTRA LA GUERRA EN CHILE

SANTIAGO DE CHILE, agosto 13. (AP.)—Uniéndose a las numerosas protestas contra el editorial publicado por «Mercurio», en que ataca las campañas anti-bélicas, el Centro Juventud Demócrata, dice:

«Declaramos que el arbitraje es preferible al arreglo de las disputas por medio de la guerra. Trabajamos por la abolición de la diplomacia secreta y los sofismas referentes a los derechos de la guerra, etc. Preguntad a los profesores y a los periodistas que laboran en favor de la paz, pues su trabajo determina el espíritu del pueblo».

SUSPENDE LA CAMARA CHILENA LA SESION EN SEÑAL DE DUELO

SANTIAGO DE CHILE, agosto 13. (AP.)—Los diputados suspendieron hoy la sesión por tener noticias de la muerte de Roberto Acuña, motivo por el cual el ministro de Relaciones Exteriores, señor Cruchaga, no concurrió a la Cámara para dar cuenta del incidente con el Paraguay.

La sesión de mañana probablemente no se celebrará a causa de los funerales.

Los centros diplomáticos esperan que den resultado las gestiones de conciliación que se hacen en Buenos Aires.

Habicht, jefe nazi austriaco, huyó a Holanda en aeroplano sin responder a su citación

Los más destacados miembros nazi se hallan desalentados por la desaparición de su jefe, en tanto que quince mil de los detenidos serán separados en campos de concentración

VIENA, agosto 13. (AP).—En centros bien enterados se dice que el líder nazi austriaco Franufeld Habicht huyó a Holanda en un aeroplano, en vez de responder a la citación de la policía de Berlín.

Se tiene entendido que los nazis austriacos más destacados se hallan desalentados por la desaparición del jefe. Mientras tanto, 5,000 austriacos cos pertenecientes a la Legión nazi de Baviera irán a los campos de concentración, de los cuales 8,500 serán enviados a la Prusia Oriental, 4,500 a la Pomerania y Brandenburgo y 2,000 a la frontera con Dinamarca.

Se afirma que el generalismo de los nazis austriacos, Jammerhofer, y ocho subordinados que participaron en la rebelión, han sido hallados en una finca particular de Hungría.

Walter Riehl, uno de los más enconados rivales de Fraunfeld, ha llegado a esta capital para tener una entrevista con los representantes del ministerio de Propaganda.

CUATRO POLICIAS AHORCADOS EN AUSTRIA BAJO LA LLUVIA

VIENA, agosto 13. (AP).—Cuatro policías que tomaron parte en el golpe de estado que costó la vida al Canciller Engelbert Dollfuss, los que habían sido condenados a morir en la horca, fueron ahorcados hoy al aire libre a pesar del copioso aguacero que estaba cayendo cuando se llevó a cabo la ejecución de la sentencia.

El mismo consejo de guerra dictó dos condenas de prisión perpetua, dos sentencias de veinte años y una de diez años, todos los condenados lo fueron por el delito de alta traición.

Han sido arrestados unos 260 policías más. Los registros domiciliarios continúan y se tiene entendido que la policía ha encontrado listas de las personas que tomaron parte en el golpe de estado.

Quince rebeldes nazis que se apoderaron de la estación de radio el 25 de Julio serán juzgados mañana y el fiscal solicita para ellos la pena de muerte.

GRAN ESCANDALO EN EL AYUNTAMIENTO DE BUDAPEST

BUDAPEST, agosto 13. (WP).—Cuando el Ayuntamiento de Budapest reanudó sus actividades hoy, después de haber estado en receso algunas semanas, el presidente, que resultó ser el Vice-alcalde, trató de la cuestión austriaca en el discurso de inauguración de las tareas municipales y presentó una moción en el sentido de que la capital de Hungría debía expresar al gobierno de Viena su pésame por la muerte del Canciller Dollfuss.

Contra la costumbre, la moción pedía que se aprobara sin discusión, protestando Karl Reyer, miembro del partido social demócrata y jefe de la minoría en el Ayuntamiento, quien se opuso a la moción declarando que Dollfuss había pisoteado la Constitución de Austria y había atentado contra los sagrados principios de libertad.

¿Quien quiera—dijo el orador—que derrame sangre para lograr el poder no puede hallar otra suerte. Quien quiera que haga funcionar los cañones contra mujeres y niños encontrará siempre el mismo final que Dollfuss».

Estas declaraciones de Reyer provocaron un gran escándalo en la sesión, transcurriendo mucho tiempo antes de que se restableciera el orden y pudiera aprobarse la proposición por mayoría.

Siete mineros murieron carbonizados a causa de una explosión en Francia

ENSISHEIM, Francia, agosto 13. (AP).—Siete mineros perecieron quemados a consecuencia de la explosión ocurrida en una mina de potasa.

El fuego y la densidad del humo demoraron considerablemente la entrada a los que fueron a prestar auxilio.

La ex-emperatriz Zita sigue sus gestiones secretas para la restauración monárquica

La Santa Sede ha manifestado que ni apoya ni se opone a la restauración, pero vería con gusto a Otto en el trono a causa de la vieja tradición católica de los Hapsburgo

LONDRES, agosto 13.— (AP).—En los centros autorizados se dice que la ex-emperatriz Zita, de Austria-Hungría continúa sus planes para la restauración de la monarquía en Austria, a pesar de las objeciones de los países de la Pequeña Entente.

Agregan que la fortuna de la familia Borbón-Parma es de cerca de cien millones de dólares, y que ha sido puesta a la disposición de Otto para el logro de sus aspiraciones.

La ex-emperatriz Zita no ha logrado obtener aún la aprobación de Francia para sus planes a causa de la amistad del gobierno de París con las naciones de la Pequeña Entente.

Se tiene entendido que la oposición de la Pequeña Entente ha pasado de Belgrado a Checoesiovaquia y Rumanía, donde, según se cree, los funcionarios de esos países se muestran muy alarmados con las gestiones que realizan los legitimistas austríacos.

En los círculos bien informados de esta capital se conviene en que la situación no es actualmente clara, pues las negociaciones que realiza la ex-emperatriz Zita se mantienen en el mayor secreto.

Sin embargo, un diplomático opina que estas negociaciones pudieran ser de gran importancia para el problema europeo, aunque se considera que no es probable que tengan éxito inmediatamente.

LA SANTA SEDE NO SE OPONE A LA RESTAURACION

CIUDAD VATICANA, agosto 13. (AP).—Uno de los prelados del Vaticano manifestó hoy que la Santa Sede ni apoya ni se opone a la restauración, pero admitió que el Vaticano vería con gusto que un monarca católico ocupara el trono de Austria, agregando que el Archiduque Otto es heredero de una dinastía de larga tradición católica.

«Debe recordarse —agregó— que el Papa no cesa de lamentar el asesinato del Canciller Engelbert Dollfuss y que la Iglesia no acostumbra a mezclarse en los asuntos dinásticos ni en otras rivalidades políticas».

Terminó declarando que el Vaticano, lo que desea fervientemente, es que Austria tenga un Gobierno capaz de asegurar el bienestar del pueblo y garantizar los derechos de la mayoría católica del país».

Se reunirá hoy la Conferencia sobre el trigo

Las principales naciones productores de ese cereal estarán allí representadas

LONDRES, agosto 13. (AP.)— Se sabe que la reducción de las áreas productoras en Europa y en las principales naciones exportadoras del mundo, será el principal objetivo de la Conferencia del Trigo, que se abrirá de nuevo mañana.

Los detalles de la conferencia se han reservado, y el nuevo sistema de cuotas trimestrales de exportación no se acordará probablemente hasta dentro de varios días.

Se cree que el Delegado de la Argentina, García Arias, dará cuenta de la reducción considerable del área productora de la Argentina, pero no es seguro que la Argentina esté dispuesta a aceptar ningún compromiso García Arias no ha recibido instrucciones ni informes recientes de la situación en Buenos Aires, pero dice que los recibirá antes de que comience la reunión mañana a las 11 a. m. Dice que los empréstitos sobre el trigo en la Argentina están favorecidos por el hecho de que los precios de la linaza están en alza desde que los campesinos argentinos comenzaron a sembrar. Se dice que la linaza puede sembrarse en el mismo terreno que el trigo, aunque lo contrario es imposible. Dió la impresión de que la Argentina no espera una seria oposición a su demanda de una cuota de 150.000,000 de bushels por lo menos, para el próximo año. Aunque los Estados Unidos importen algún trigo este año. los delegados norteamericanos del Este insistirán en que se le sconceda una cuota adecuada de exportación.

PREDICESE EL EXITO DE LA CONFERENCIA DEL TRIGO

WASHINGTON, agosto 13. (AP).—Puede asegurarse que la conferencia de Londres sobre el trigo tendrá éxito, pues todo indica que se descartarán los convenios de restricción con la Argentina, Australia, Estados Unidos y Canadá en vista de la sequía y la devastación en el hemisferio nordeste. No obstante los Estados Unidos están ansiosos de mantener el convenio en principio, para evitar que se repitan los sobrantes que han retardo el mercado desde 1930. y se cree que no habrá dificultades ahora para conseguir que estén de acuerdo las demás potencias.

Aseguran la alimentación en E. Uuidos

Se están haciendo gestiones para hallar solución a las huelgas que hay en el país

WASHINGTON, agosto 13. (AP).—El Presidente Roosevelt ha pedido al secretario de Agricultura Mr. Wallace y a Aubrey Williams, jefe interino de la administración de auxilios, que estudien algún plan en virtud del cual el gobierno adquiera los remanentes de artículos de primera necesidad y el forraje disponible, por temor a que, de no hacerse así, puedan derrocharse.

Los observadores dicen que el plan posiblemente servirá para aumentar la producción, ya que si no se compra el remanente, los sembradores se desalentarán y abandonarán las siembras.

También se dice que la acumulación por el gobierno de tales remanentes puede impedir las fluctuaciones de los precios y la especulación.

Q. Williams opina que la situación de la sequía ha mejorado con las lluvias de los tres últimos días, pero se tiene entendido que en algunas secciones el agua ha llegado demasiado tarde.

GESTIONES PARA LA SOLUCION DE LAS HUELGAS AMERICANAS

NEW YORK, agosto 13. (AP).—Existen huelgas de menor importancia en varios lugares del país, pero las compañías de transporte por camiones sometieron hoy una nueva proposición para el arreglo de la huelga de Minneapolis que los conductores de la Compañía de Aluminio celebrarán una reunión en Washington, esperándose que se solucione la huelga.

Acusan tendencia favorable al resurgimiento económic[o] los negocios en EE. Uni[dos]

Aunque todavía no se ha dejado sentir el impulso propio de la temporada otoñal, durante la semana pasada se [...] de ver bastante mejoría en los negocios más impor[...]

NUEVA YORK, agosto 13. (FP). Los negocios de la nación, todavía bajo los efectos de la paralización veraniega, acusan síntomas de resurgimiento, como ha ocurrido durante la semana pasada, aunque todavía no se ha dejado sentir el ímpetu propio del Otoño.

Mientras los hombres de negocios continúan preocupados por causa de los efectos de la sequía, muchos han quedado agradablemente sorprendidos al comprobar que la demanda de mercancías en los establecimientos al por menor se mantiene por encima del año pasado.

La revista semanal de Dun & Bradstreet dice que el volúmen del movimiento de mercancías en los mostradores de los establecimientos al por menor en dólares se ha mantenido de un cinco a un veinticinco por ciento sobre el de agosto de 1933, según las noticias que han recibido de la mayoría de las localidades, y que la cuantía de los negocios en los mercados al por mayor ha alcanzado las mejores cifras del año.

La industria del automóvil demuestra una sorprendente vitalidad este verano, manteniéndose en alza las ventas en el mes de agosto, con contraste con lo que suele acontecer en esta época del año. Cram estima la producción de automóviles y camiones durante la semana pasada en 57,539 unidades, lo que representa solo una baja de 1,015 con relación a la semana anterior y 8,672 sobre la misma semana del año pasado.

La campaña en pro de la renovación de las casas, que se continuará en serio durante lo que resta de mes, está despertando grandes esperanzas. La producción de madera de construcción ha au[...] considerablemente, y los fa[...] tes de cemento realizan vent[...] superiores a las del año pa[...]

Por otra parte, una gran [...] dad de industrias, pesadas [...] ras, están operando a nivele[...] tancialmente por debajo de [...] pero la tendencia del mes de [...] del año pasado fué de baja, [...] nera que la modesta rehabil[...] de las semanas venideras [...] determinará las líneas de [...] dencia de 1934.

De los principales baróme[tros es]tadísticos de la semana, los [...] mes sobre fletes es acaso [...] favorable. Acusa una ganan[cia] 2,450 carros de carga más [...] la semana anterior. Aunqu[e] solo representa un alza del [...] ciento es contrario a la ten[dencia] de la época y se debe principa[lmente] a un aumento de los em[barques] de mercancías, aunque el mo[vimien]to de ganado desde las área[s] tadas por la sequía ha sido [...] dablemente, el factor domin[ante].

Las industrias textiles esta[n] niéndose lentamente a med[ida que] se acerca el otoño, pero to[...] hallan bajo los niveles del [...] año. Sin embargo, la tend[encia] la baja de los precios de la [...] prima ha desaparecido por [...] de la sequía, y están desapa[...] do los remanentes.

La industria del calzado [...] cueros se ha visto perturbada [...] extraordinaria oferta de cuer[os] motivo de la matanza de gan[ado] las areas secas, pero el merca[do] mantuvo firme la semana pa[...] y hace preparativos para [...] el aflujo de cueros.

VIDA MUNDIA[L]

Por TIBURCIO CASTA[...]

El día 19 del actual mes de[...] el Parlamento Alemán vota[rá] la ratificación del Régimen de[...]

En ese día Adolf Hitler p[...] tener la Presidencia del Rei[ch] Canciller. Pero ha dicho Hi[tler] él no tomará el título de Pr[...] porque perteneció al fallec[ido] sidente Hindenburg y con [...] reconocerá siempre en la Hi[...]

El que fué Primer Presi[dente de] la República Alemana, desp[ués que] Guillermo Segundo perdió e[l ...] rio en la llamada Guerra [...] se llamó Herr Ebert, pero [...] dente que a Hitler le convi[ene] llamarse simplemente Canc[iller] como se le llamaba cuando é[...] so y logró el abandonar la [Sociedad de] Naciones, de Ginebra.

Además, a Hitler no le [...] que las gentes se acuerden [...] el «Embrollo Austríaco» que [...] nó por la muerte en forma [...] sinato del bien querido Canc[iller de] Austria, Dollfuss.

Es posible que en Aleman[ia, des]pués de la muerte del Pr[esidente] Hindenburg, trate Hitler de [...] la aprobación de su Progra[ma].

Y uno se pregunta, ¿qué [...] buscar Hitler al tratar de [...] ese voto de aprobación?

Hitler es un Jefe de Gobier[no que] desea que el pueblo apruebe [...] tos; y así deseó que el pueb[lo ale]mán aprobase la salida de [Alema]nia, dirigida por él, de la [Liga de] Naciones de Ginebra y el ab[andono] de la Conferencia sobre ar[mamen]tos.

Ahora existe una situació[n aná]loga al tratarse de Austria, [...] Inglaterra, como Francia e[...] han tomado posiciones respe[cto a la] unión o Anschluss de Austria [y Ale]mania, prohibida en el Tra[tado de] Versalles.

Mussolini envió fuerzas [...] a la frontera del Norte y [...] las enviaría más al Norte si [...] manes entraban en Viena. De[...] que Hitler se encontró con [...] rrera Franco-Italiana, si p[...] en Austria.

Pero queda a Hitler un [...] importante en la propia A[lemania] a saber: el nombramiento [...] Dictador económico de todo[...]

Las finanzas alemanas n[o se ha]llan en una situación brill[ante, ni] siquiera tolerable y pudier[a desig]narse al doctor Schacht, co[mo dic]tador económico del territo[rio ale]mán.

Créese que Hitler trata de [justi]ficar su situación política.

Se dice que pronto se pe[dirá un] voto de confianza, quizás pa[ra que] Hitler el 19 de agosto pueda [justi]ficar su situación política, [...] del territorio alemán.

Es más, ya se dice que Hit[ler tra]ta de obtener un voto de co[nfian]za para aprobar las medidas [repre]sivas del 30 de junio, abrie[ndo un] camino que podrá ser trillad[o en] el porvenir.

Algunos opinan que Hitler [...] carrera ha sido tan rápida, [...] copiar la de Napoleón III; [...] sabido que Hitler no es homb[re que] habla demasiado y que, por [...] to, no dice sus proyectos.

Algunos creen que el haber [...] lido Hitler el título de Pre[sidente] para sí, hace más fácil llegar [a procla]marse Monarca.

Hay algo menos estable [...] Canciller, o sea ser Preside[nte, a] menos eso ha sucedido has[ta que] Hitler subió al Poder.

Lo cierto es que hace más [de un] siglo que un hombre se ha [...] do por sí en una elevada p[osición] mandando a 65.000,000 de h[abitan]tes, como sucede en Aleman[ia] y se haya conformado con [el mo]desto título del nombre de P[...] mo le sucede a Herr Hitler.

No parece que es cosa ha[...] barajar los nombres que a [...] dan a sí mismos los que han [...] do subir los escalones que su[...] fos políticos les han facilita[do].

Lo que debemos desear to[...] que los pueblos logren felic[idad y] bienestar, siempre que no sea [a ex]pensas de otros tan mereced[ores].

M.E.C.D. 2016

SUPLEMENTO DIARIO EN ROTOGRABADO; DE ACTUALIDAD MUNDIAL
TELEFONO M-3775

DIARIO DE LA MARINA

HABANA, MARTES, 14 DE AGOSTO DE 1934

No publicaremos ningún trabajo que no sea realizado por nuestros fotógrafos, que estarán debidamente identificados con el carnet del Diario de la Marina

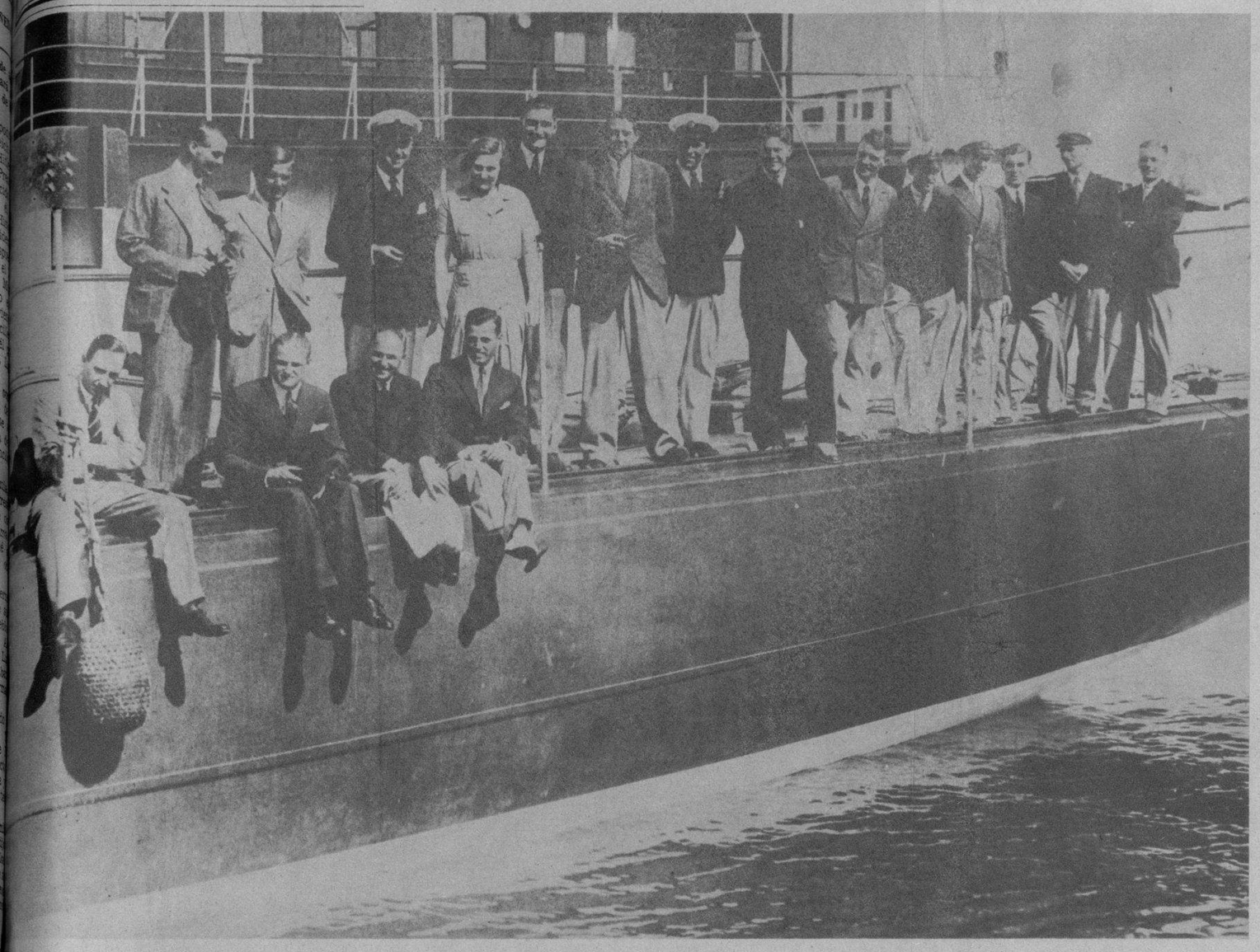

MR. T. O. M. SOPWITH, acaudalado hombre de negocios de la Gran Bretaña, dueño del "Endeavour", el yate inglés que competirá en aguas de Rohde Island, Estados Unidos, en opción a la "Copa América", aparece en esta foto al lado de su esposa despidiendo a la tripulación del barco el día que abandonó Southampton con rumbo a Newport. La tripulación original del velero, insatisfecha con los sueldos que iban a percibir, se levantaron en huelga, por lo que Mr. Sopwith decidió integrar una nueva con jóvenes amateurs (Foto W. W.)

EN LA CIUDAD DE POEHTSCHACH, en Austria, falleció el infante don Gonzalo de Borbón, cuarto hijo de los ex-Reyes de España, a los 19 años de edad, a causa de un derrame hemofílico, que se le produjo a consecuencia de habérsele extrangulado una hernia en el accidente automovilístico que sufriera en las cercanías de Krumpendorf. Su padre, el ex-Rey de España, no enterrará a su hijo en el panteón de los Reyes, en El Escorial, por no agradecer favores a la República (Foto D. M.)

EL DOCTOR MIGUEL SUAREZ GUTIERREZ, Secretario interino del Departamento de Comunicaciones, que confronta actualmente el serio problema de la huelga de sus empleados planteada desde el sábado último. En la presente nota gráfica aparece tan distinguido funcionario en su Despacho laborando intensamente en compañía del comandante Paterson y del coronel López Luna, altos empleados de esa Secretaría (F. D. M.)

EL CAMION DE LA SECRETARIA de Comunicaciones, No. 15, que recogió la correspondencia de los buzones de la ciudad en la tarde de ayer, con motivo de la huelga de los empleados de ese importante Departamento del Estado. En la foto aparece dicho vehículo en el patio de la referida Secretaría, después de haber realizado su labor, rodeado por miembros del Ejército que lo custodiaron en su recorrido (Foto D. M.)

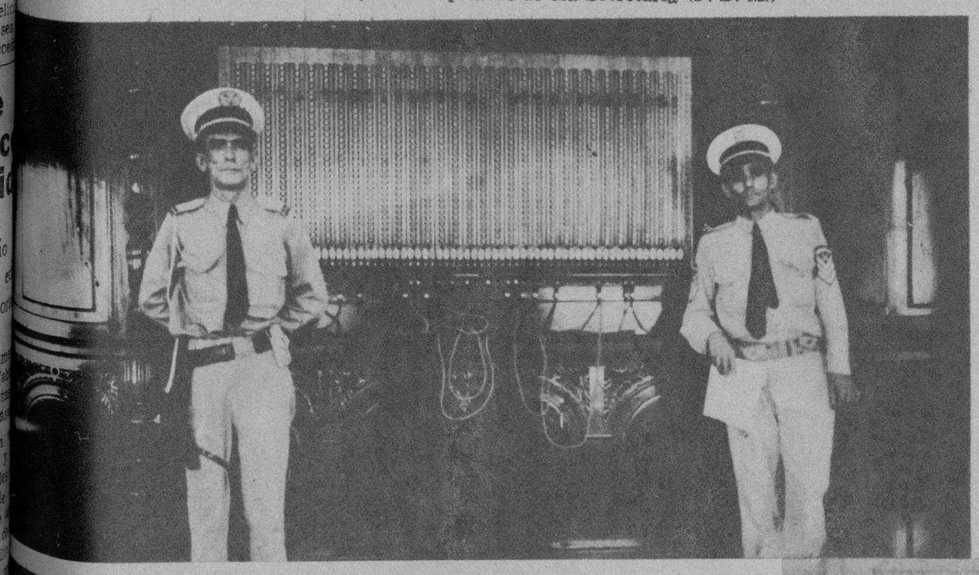

AYER LLEGO a la Habana a bordo del vapor "Sixaola", de la Flota Blanca, una excursión compuesta de un numeroso grupo de socios de la Cámara Juvenil de Comercio de San Antonio, Texas. Este es el cuarto año consecutivo en que estos representantes de importantes sectores de la vida industrial y comercial de San Antonio han hecho un viaje alrededor del Caribe. Fueron recibidos en el muelle de Santa Clara por el señor Isidoro González, agente general de la United Fruit Co., R. C. Austin, agente de pasajes de la misma compañía, Charles W. Monroe en representación de la Cámara de Comercio Americana de Cuba y varios delegados de la Comisión Nacional de Turismo (Foto D. M.)

LOS EMPLEADOS de la Secretaría de Comunicaciones que se hallan en huelga abandonaron desde el sábado dichas oficinas sin que hasta el presente se haya podido dar solución al conflicto. En la presente foto aparece la pizarra central del Departamento de Telegrafía y dos militares que custodian tan importante sector (Foto D. M.)

UN MOMENTO INTERESANTE es éste tomado en la lente de nuestro reporter gráfico, cuando los marinos lanzaron al extractor al fondo del mar esperando dar con los restos de la nave aérea perdida ayer en lamentable accidente. Sólo lograron extraer piedras y musgos. El avión fué llevado mar a fuera por la fuerza intensa de la corriente (Foto D. M.)

MARINOS CUBANOS se apostaron en el lugar exacto donde cayó el aeroplano del Ejército que piloteaba el capitán Povey, utilizando extractores especiales para dar con los restos del avión. Todo fué inútil, pues, según versión de los expertos, los restos del aparato fueron llevados mar a fuera por la propia corriente que en ese lugar es muy intensa (Foto D. M.)

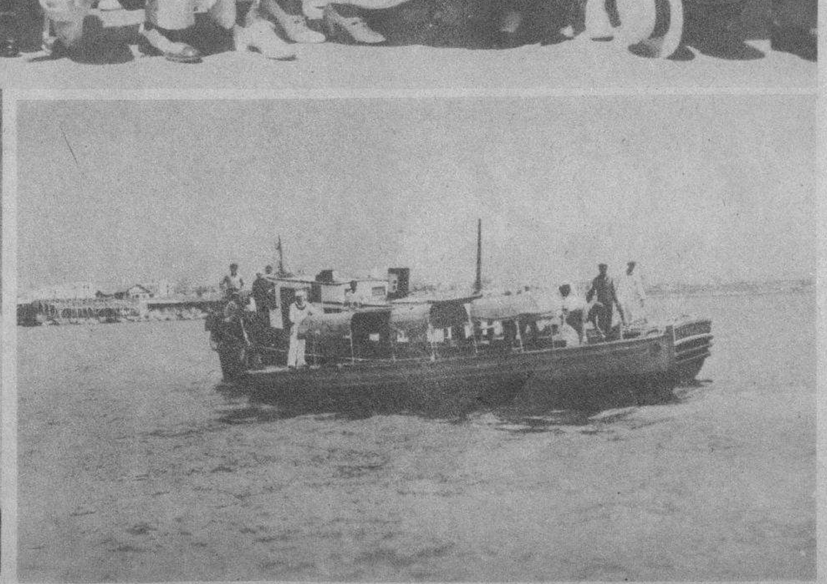

FLOTILLA INTEGRADA por marinos de la Marina Constitucional que salió ayer de bahía con rumbo al litoral del Vedado, con el objeto de tratar de restacar los restos del avión perdido en dichas aguas la tarde del domingo. Foto del barco en que se hicieron las pesquisas, que resultaron infructuosas (Foto D. M.)

M.E.C.D. 2016

EL EX-CAMPEON de peso completo del mundo, el enorme Jack Dempsey, aparece en esta foto cuando nervioso caminaba de un lado para otro en el cor edor de una Policlínica niuyorquina, mientras esperaba lleno de ansiedad si era varón o hembra la criatura que su esposa estaba próxima a dar a luz. Pocos momentos después de haberse tomado esta foto, Dempsey supo por el propio médico que asistía a su mujer, que su heredero era una niña. Mrs. Dempsey es Hanna Williams, artista de comedias musicales
(Foto Wide World)

MAS DE 20.000 PERSONAS, incluyendo más de mil quinientas delegaciones de sociedades germano-americanas, acudieron a los servicios fúnebres llevados a efecto en New York por la memoria del Presidente Paul Von Hindenburg, recientemente fallecido a una edad avanzada. Este hermoso acto tuvo lugar en el Madison Square Garden
(Foto Wide World)

CHARLES J. CORRELL, el famoso "Andy", de los no menos famosos dibujos tan vistos y aplaudidos en la pantalla de los cines, se encuentra en Londres, ciudad a la que fué con su esposa en viaje de placer y descanso. Aparecen aquí los dos frente al Hotel Savoy, donde el fotógrafo tomó la close-up
(Foto Wide World)

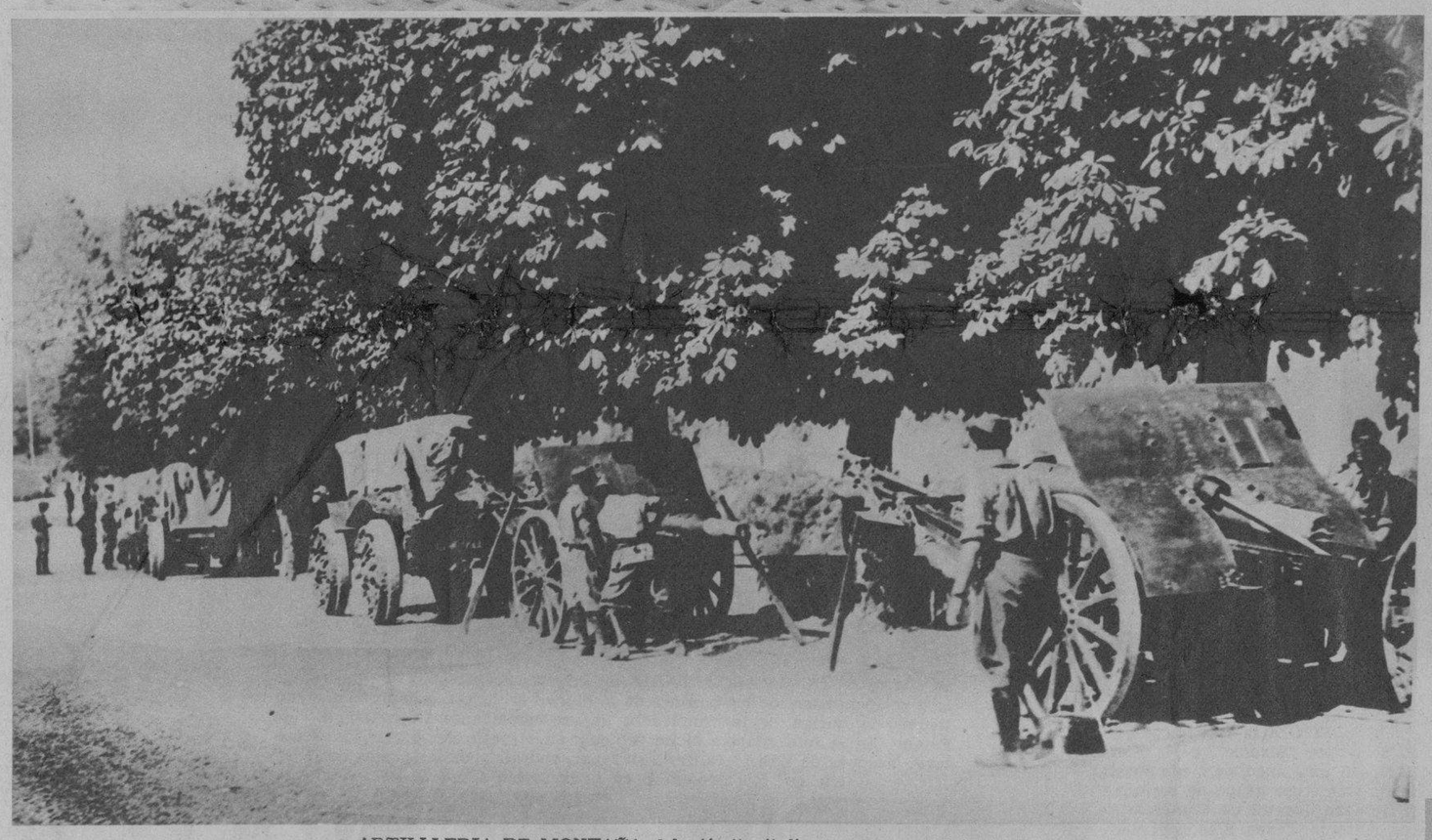

ARTILLLERIA DE MONTAÑA del ejército italiano, en su precipitado caminc hacia la frontera austriaca, movilización ordenada por el Premier Mussolini durante los disturbios habidos en Austria cuando fué asesinado el Canciller Dollfuss. Italia en la actualidad posee uno de los ejércitos más formidables y mejor equipados de Europa (Foto W. W.)

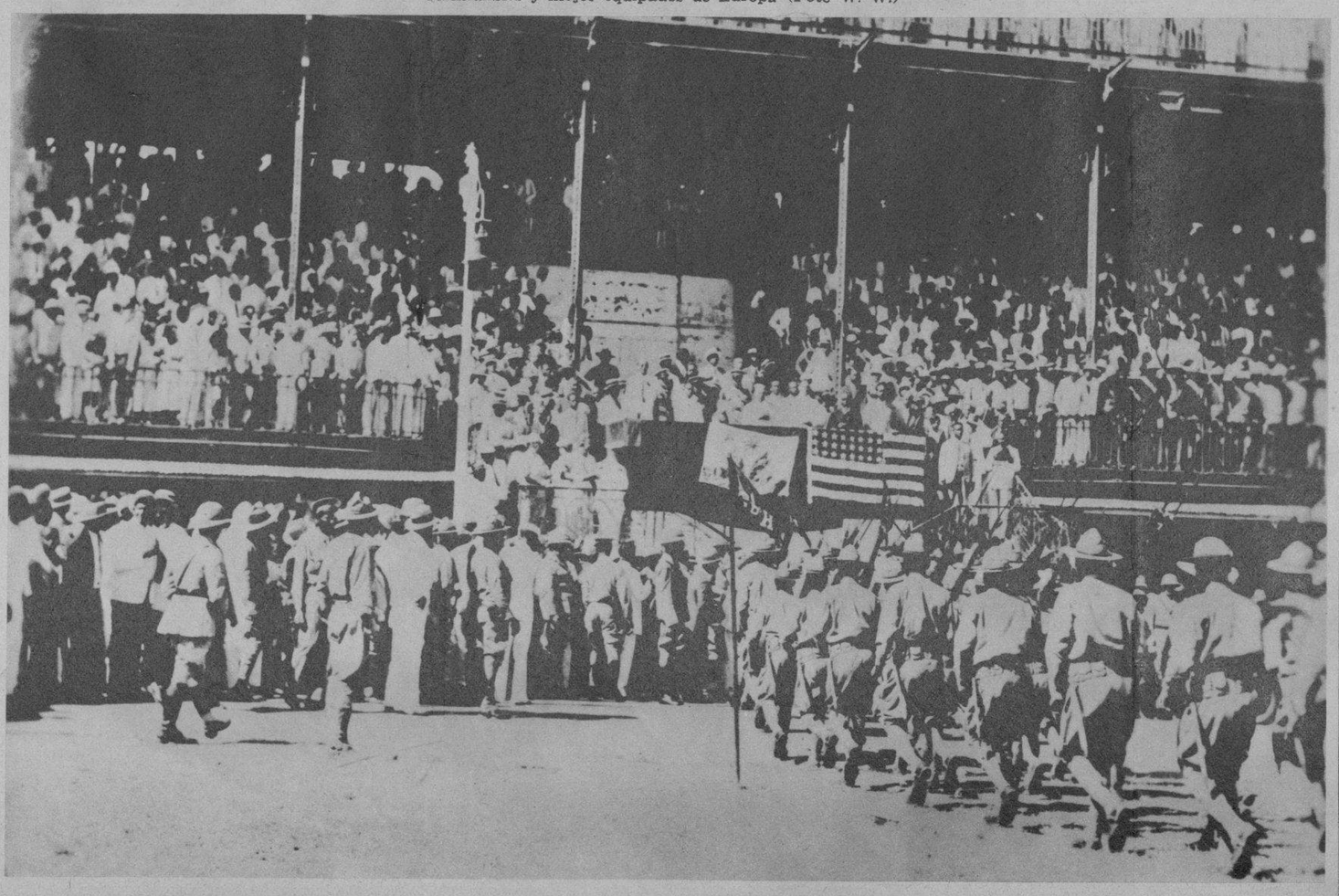

AL TERMINAR LA OCUPACION en Haití por el Ejército de los EE. UU., el pueblo del primer país citado presenció, emocionado, cómo desfilaban los soldados norteamericanos rumbo a su país, después de 19 años de ocupación. Recientemente el Presidente Roosevelt visitó la isla y los notables de la misma y el pueblo en general solicitó del primer magistrado del gran país del Norte la libertad absoluta, imploración que escuchó el estadista yankee dando órdenes de que los "marines" abandonaran el territorio
(Foto Wide World)

LA TRIPULACION del "Bremen", barco mercante de la marina alemana, rindió tributo al Presidente del país germano, Von Hindenburg, el día que se supo la muerte del gran Mariscal. La sobria bandera alemana fué puesta en el mástil a media asta. El "Bremen" se hallaba anclado en el puerto de New York (Foto Wide World)

M.E.C.D. 2016

LA CASA DE ROTHSCHILD

Nada de lo que se ha escrito hasta ahora acerca de la familia de los Rothschild, y se ha escrito mucho, lo mismo para las bibliotecas que para la prensa y el teatro, ha resultado de tanto interés como la película "LA CASA DE ROTHSCHILD" considerada por los críticos del séptimo arte como la producción cinematográfica más perfecta del año, no tan sólo por el interés con que se ha sabido rodear todo lo relativo al desenvolvimiento de esta gran familia de banqueros judíos, sino por la intención que se le supone frente a la política que hoy se desarrolla en Alemania contra esa raza.

La narración empieza en el año 1780 cuando Amschel Rothschild, abandonando el negocio de sus progenitores que traficaban en telas y en vinos, se dedicó al negocio de cambio de dinero. Entonces Alemania estaba dividida en pequeños estados, más pequeños que la generalidad de los counties actuales en Norteamérica, y cada uno tenía su divisa y su dinero, haciéndose necesario, en las transacciones de comercio la situación de fondos que se hacía por medio de mensajeros, muchos de los cuales eran asaltados en el camino, con gran pérdida del "banquero" que intervenía en la operación...

Esto le sugerió a Amschel Rothschild la idea de establecer la letra de cambio; pero los años se le echaban arriba y comprendió que necesitaba colaboradores para su magno plan... por eso, en los postreros días de su vida trató de inculcar en sus hijos la más perfecta unión y ya en su lecho de muerte los llamó y les dijo: "El tráfico de dinero, tal como se hace ahora, es muy peligroso, es preciso hacerlo en esta forma: ustedes cinco serán cada uno un Banco, en Francfort, en Viena, en Nápoles, en París y en Londres, bajo la dirección todos de vuestro hermano mayor Nathan, venderán dinero por medio de un papel de transferencia, girado contra uno de los bancos de vuestra propia firma, que será la Casa de Rothschild; siendo así llegaréis a ser poderosos, pero no olvidéis que la prosperidad y el poder no os darán la felicidad si no sabéis vivir con dignidad, laborar con dignidad y caminar por el mundo con dignidad... y no permitáis nunca que un hermano prospere a costa del fracaso del otro..."

Pasan los años y encontramos a los cinco hermanos establecidos, en las naciones indicadas por su padre, ricos y poderosos e interviniendo en la política del mundo, decidiendo, con el apoyo de su dinero, las guerras y los más graves problemas de Estado.

La película, en escenas interesantísimas plenas de naturalidad al par que de emotividad, hilvana el argumento que logra sostener la atención creciente del público desde los primeros cuadros, en la mansión humilde de Amschel Rothschild, hasta la escena final, en bellísimos colores, que representa a Nathan Rothschild, recibido por la Corte después de haber determinado el fracaso de Napoleón Bonaparte y haber asegurado la paz de Europa.

No falta en la película el romance amoroso, las relaciones de la hija de Nathan (Loretta Young) con el Capitán ayudante de Lord Wellingthon (Robert Young), relaciones que encuentran las dificultades sugeridas por los prejuicios de casta y de religión, y que dan motivo a bellísimas escenas en que el padre, sosteniendo la supremacía de su fe, y la hija, defendiendo el derecho humano y divino del amor.

"LA CASA DE ROTHSCHILD" está considerada como la mejor creación cinematográfica del presente año y como el triunfo decisivo del gran actor George Arliss, considerado con toda justicia como una de las figuras más destacadas de la pantalla.

GEORGE ARLISS, Loretta Young y Robert Young en una interesantísima escena de la gran película "LA CASA DE ROTHSCHILD"

NATHAN ROTHSCHILD (George Arliss). JULIE ROTHSCHILD, (Loretta Young). ...el padre habla de política, de intereses, de conveniencia de raza, de prejuicios religiosos, y ella habla sólo de amor, y, naturalmente, es difícil que puedan entenderse...

JULIE ROTHSCHILD (Loretta Young). CORONEL FITZROY (Robert Young). ...Un cúmulo de dificultades, creadas por los prejuicios de raza y religión, se alzaba contra ellos; pero el amor no cree en esas cosas y susurraban en un largo beso las promesas de no separarse nunca

LOS CINCO HERMANOS ROTHSCHILD, que abrieron sus bancos. Carl, en Nápoles; Solomon, en Viena; Nathan (George Arliss), en Londres; James, en París, y Amschel, en Francfort

M.E.C.D. 2016

UN PELOTON de soldados, pertenecientes al Distrito Militar de Columbia, portando los modernos lanza-gases, nueva arma introducida por el Estado Mayor del Ejército (Foto D. M.)

EL CORONEL FULGENCIO BATISTA, Jefe del Ejército Constitucional, haciendo entrega de los diplomas de Gases de Guerra a la terminación del Curso explicado por Mr. Jack J. Baxter, experto norteamericano contratado por el Gobierno. En la foto aparece el teniente Zanabria recibendo el certificado. En este curso fueron también aprobados el sargento Teodoro López del Ejército, y los vigilantes Juan Acevedo y Ramón Metauten, de la Policía Nacional, haciendo un total de 20 individuos que recibieron dichos certificados de manos del coronel Batista (Foto D. M.)

LA INSTANTANEA DE LA SUERTE

HOY PERTENECE LA FOTO a la ciudad de la Habana. La simpática joven que aparece dentro del círculo es la agraciada con el obsequio de la Real Silk, pudiendo pasar por la agencia de esta localidad a fin de recibir su regalo, previa identificación. Además, la REAL SILK regala durante el mes de agosto a su distinguida clientela, un magnífico y elegante lapicero. Llame al M-6023 o a la Oficina de la localidad donde usted reside, solicitando la visita de un representante de la Real Silk. Al llamar, no olvide decir que este anuncio lo leyó en el Rotograbado (Foto D. M.)

TOME TODDY

LOS ALCALDES de Nueva Paz, Santiago de las Vegas y San Antonio de las Vegas, señores Perdomo, Rodríguez y Corona, así como Alcalde de Guanabacoa, señor Varona y distinguidas personalidades de la Villa de Pepe Antonio, se reunieron con motivo de la próxima inauguración de la "Semana Turística", que se lleva a efecto desde ayer al día 19 de los corrientes (Foto D. M.)

TRIANON ? VENTA SORPRESA NEPTUNO Y SAN NICOLAS

EL SECRETARIO de la Administración Municipal doctor Domingo Macías, valioso auxiliar del doctor Miguel Mariano Gómez en la obra de reconstrucción que está llevando a cabo éste último en los servicios sanitarios. Junto al doctor Macías nuestro compañero Yániz (Foto D. M.)

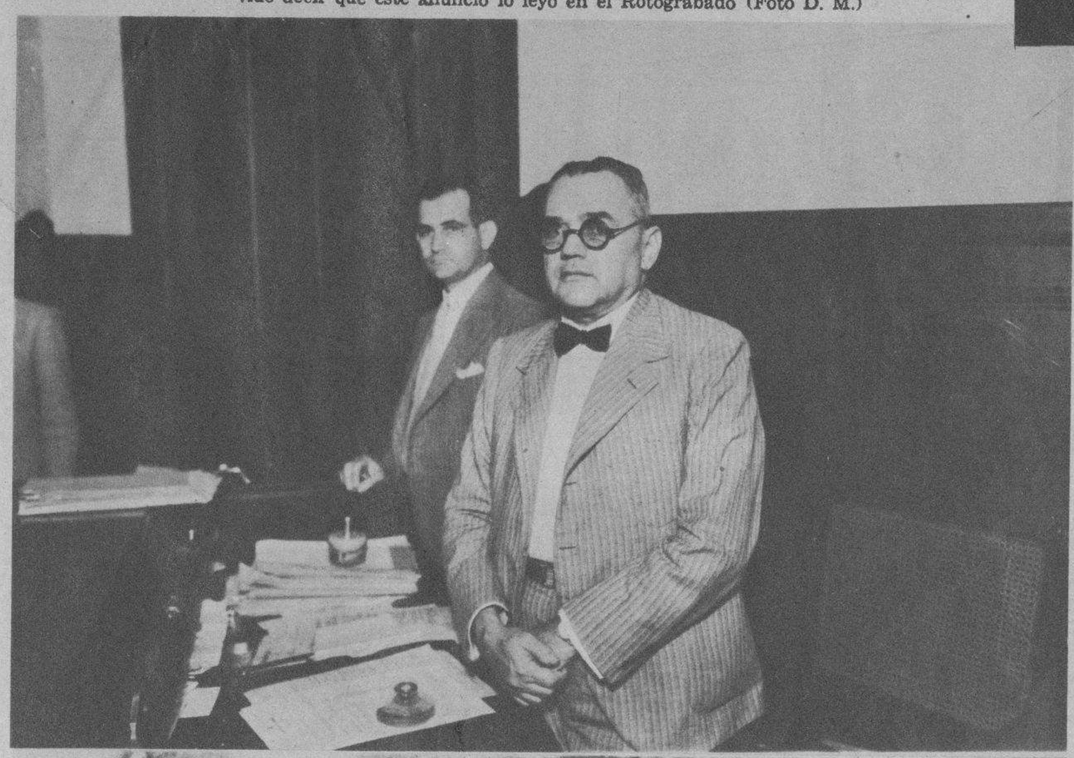

BODA NOTARIAL.—Ante el distinguido Notario de esta capital, doctor Felipe Rivero y Alonso, contrajeron matrimonio en el día de ayer el acreditado comerciante de esta plaza, señor Ramón Pego Gómez, con la encantadora señorita Victoria Alemán y Díaz (Foto D. M.)

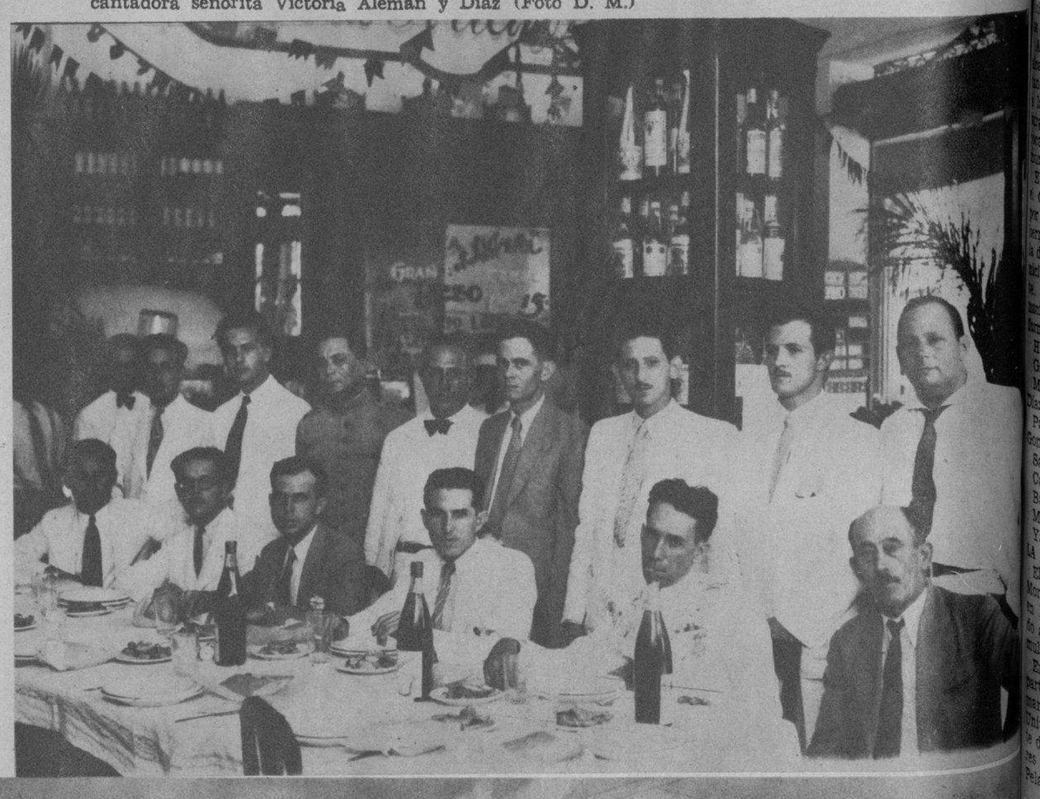

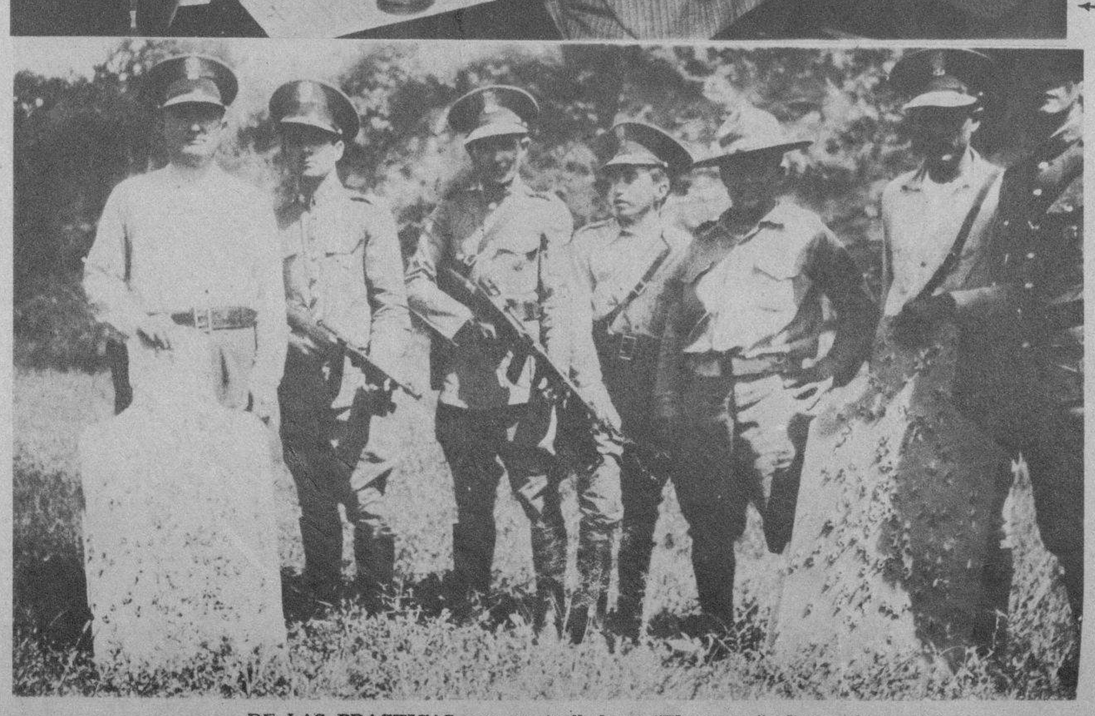

DE LAS PRACTICAS con ametralladoras "Thompson". Grupo de participantes, compuesto por miembros del Ejército y la Policía en las recientes prácticas efectuadas, entre los que aparecen varios de los que hubieron de obtener certificados de capacidad (Foto D. M.)

ESCUADRON ESCOGIDO entre los más destacados números de las tropas del Campamento de Columbia que han sido adiestrados en el lanzamiento de granadas y de bombas de gases. Foto tomada durante unas maniobras recientes llevadas a cabo en el referido Distrito Militar (Foto D. M.)

M.E.C.D. 2016