1A SECCION

SERVICIO DE ASSOCIATED PRESS. Esta queda autorizada para usar nuestro servicio y noticias de información.

HILO DIRECTO CON NUEVA YORK

DIARIO DE LA MARINA

El DIARIO DE LA MARINA es el periódico más antiguo de Cuba. Fué fundado en el año mil ochocientos treinta y dos.

SERVICIOS ESPECIALES DE ESPAÑA

1A SECCION

AÑO CIENTO DOS.—NUM. 180 ACOGIDO A LA FRANQUICIA POSTAL LA HABANA, LUNES, 23 DE JULIO DE 1934.—SANTOS APOLINAR, LIBORIO Y ROMULA TIEMPO PARA HOY: BUENO EXCEPTO ALGUNAS TURBONADAS PRECIO: 5 CENTAVOS

EL GOBIERNO DECIDIRA HOY SI PERSISTE EN EL PLEITO POR LOS INGENIOS DE LA CUBA CANE

La ciudad de David convertida en un montón de ruinas

La población se niega a entrar en las pocas casas que permanecen en pie

PANAMA, Julio 22. (AP). — El Presidente Arias, el Primer Ministro Don Solís, varios miembros del Gobierno y el Corresponsal de la Associated Press, visitaron la zona azotada por el terremoto en la ciudad de David, y encontraron que los habitantes están temerosos de entrar en sus viviendas, la mayor parte de las cuales están resquebrajadas, o se inclinan, ofreciendo gran peligro, y se han distribuído tiendas de campaña en toda la ciudad.

Según los primeros informes, se cree que no ha habido muertos, pero sí unos veinticinco lesionados levemente que tuvieron que permanecer a la intemperie a pesar de la lluvia y de los temblores de tierra. La Catedral, de piedra, ha sufrido grandes daños, y los curas ni siquiera han entrado. Hoy se celebraron misas al aire libre, y la congregación manifestó «que cuando tales desastres ocurrían, la fe es nuestra única salvación». Algunas mujeres y niños procedentes de la zona azotada por los temblores llegaron a Balboa esta mañana, donde permanecerán hasta que sus casas estén en condiciones habitables.

El señor J. Sreves, «Diver» del Canal de Panamá, regresó del puerto de Armuelles, donde examinó el puente sumergido y describió el terremoto ocurrido esta mañana, como sigue:

«La segunda sacudida ocurrió el sábado a las 5.45 de la mañana y estaba previsto que apenas se distinguían los habitantes al salir de las casas hechas escombros, con todos los vestuarios imaginables. Uno de los espectáculos horribles era ver las personas «horrorizadas» del hospital, al derrumbarse la mitad del edificio.

«El tanque que suministraba el agua a la ciudad se bamboleó y se cayó, vertiendo su contenido, y tres grandes tanques se hundieron en el muelle. En algunas partes se estremecen las paredes, hundiéndose finalmente y convirtiéndose en un montón de polvo. El Almirante Richard D. Prescott, miembro del Cuerpo de Señales de los Estados Unidos estaba durmiendo cuando repentinamente sintió el mar embravecido, y después fué elevado en dos ocasiones. «Me así a la cama y me encontré en el aire, rodeado con toda la casa derrumbada a mi alrededor».—dijo.

"La próxima guerra estallará como un rayo" declara el Mariscal Petain

Los Oficiales de la Reserva de Francia abogaron por preparar al pueblo a afrontar el peligro

El Ministro de la Guerra dijo que a la hora del conflicto la victoria dependería de la sorpresa y la audacia. También se propone aumentar el tiempo de servicio en el Ejército

Mariscal Petain

PARIS, julio 22. WP.—En el Congreso que celebraron hoy en St. Maló los oficiales de la reserva francesa del Ejército, el ministro de la Guerra, Mariscal Petain, pronunció un discurso dando a conocer sus ideas acerca de la próxima guerra y de las medidas que Francia debe adoptar.

Petain dijo que «la próxima guerra estallará como un rayo».

«Vosotros llevaréis las tropas a la batalla de la misma manera que lo habeis hecho en las maniobras a fin de poder asegurar en la hora del conflicto la victoria por medio de la sorpresa y la audacia, que son los dos factores decisivos en la guerra».

Explicó Petain que cuando estalle el conflicto toda la nación se verá envuelta en él.

«Todo el país, pues, debe hallarse en condiciones de hacer frente a esta terrible prueba. Los oficiales de la reserva deben preparar moral y materialmente a la nación para lo que venga».

Dijo después Petain que el entrenamiento premilitar en Francia ha estado muy abandonado. En vista de la naturaleza complicada de las armas que se usan hoy día, cree que es necesario que se aumente el tiempo del servicio en filas.

«Francia— dijo —desea preservar con dignidad la paz que ganó con el sacrificio de millón y medio de sus hijos».

LA RESERVA MILITAR FRANCESA QUIERE TENER PREPARADO A TODO EL PUEBLO POR SI HAY GUERRA

PARIS, julio 22. (WP.).—La Unión Nacional de Oficiales de Reserva del Ejército francés, celebró su conferencia anual en San Malo a fines de esta semana, mientras numerosas sub-comisiones hacían estudios referentes a la terminación de la organización de defensa nacional.

Algunas de las comisiones prepararon las proposiciones para la organización de las fuerzas de ataque francés en caso de guerra. Otros consideraban la defensa de la población civil, y algunas trataban de los cambios que se harán al momento que el conflicto se presente, a fin de adaptar la producción industrial a las condiciones de la guerra.

En sesión plenaria se aprobó un crecido número de resoluciones, entre otras una por la cual el Gobierno avisó que no se dejaría sorprender por los acontecimientos del Sarre, pero que tomaría las medidas necesarias a fin de asegurar la libertad y la seguridad del plebiscito que se celebrará en enero de 1935.

Además el gobierno ha insistido en adoptar los planes preparados desde hace varios años por Paul Boncour, para la organización de la nación a fin de que pueda afrontar las necesidades de la guerra.

De esta manera, toda la población incluyendo aquellos incapaces de tomar parte actualmente en la guerra, por ejemplo, las mujeres y los niños, se les asignaría a cada uno su tarea personal.

6 deportados llegaron ayer de E. Unidos

Fueron enviados a Tiscornia hasta que se investigue si son cubanos, como han dicho

EN las últimas horas de la tarde de ayer arribó a nuestro puerto el vapor «Peten», que procedía de Nueva York, trayendo a bordo seis deportados, cuyos nombres son Francisco Callagan, Juan Demeller, Norman Ponte, Guillermo García, Juan Francisco Morales y Rafael Campos.

Dichos individuos se dice que fueron de Santiago de Cuba a Nueva York en un barco de la Flota Blanca, siendo ahora que las autoridades de inmigración norteamericanas los devuelven a la Habana.

Todos han sido enviados a Tiscornia hasta que se compruebe debidamente que son de nacionalidad cubana, pues no tienen documentos arriba que los identifiquen como tales.

Entre los pasajeros en tránsito viaja en dicha nave el alcalde de la ciudad de Ruthenford, Mr. John Be Groot.

Para la Habana trajo solamente cinco pasajeros, entre los que se encuentran los señores Francisco Aguirre, Antonio Pertierra y Antonio Pella.

TEMBLOR DE TIERRA EN HONDURAS

TEGUCIGALPA, julio 22. (AP). A las once y treinta de la noche del sábado se sintió aquí un temblor de tierra extremadamente fuerte, causando alarma entre los habitantes, sin que se registraran daños, ni desgracias personales. Se ignora si ha tenido malas consecuencias en alguna otra parte de Honduras o en los países cercanos.

HOY SE REUNIRAN LOS ALUMNOS DE INGENIERIA

A las tres de la tarde de hoy se reunirán los alumnos de Ingeniería, en el local de la Escuela.

Se ruega la más puntual asistencia, pues se van a tratar asuntos de importancia.

Las Secretarías vacantes serán cubiertas hoy

De no ir a la Scría. del Trabajo, es muy probable que el doctor Pina, sea Secretario sin Cartera

Anoche fueron informados los reporters de Palacio de que probablemente en la sesión que celebrará hoy el Gabinete se procederá a cubrir la Cartera del Trabajo, para la cual se ha señalado como candidato al doctor Rogelio Pina, de filiación marianista.

Se afirmaba que de no aceptar dicha designación, el doctor Rogelio Pina pasaría a ocupar una Secretaría sin Cartera, ofreciéndosele la del Trabajo a otra persona de «Acción Republicana». Así el sector marianista tendrá tres puestos en el Gabinete.

Cuatro heridos en un choque de automóviles

El chofer de un automóvil de alquiler fué acusado, siendo remitido al Vivac, por el Juez

En la esquina de Trocadero y Galiano, ocurrió ayer tarde un violento choque entre el «pisa y corre» 42054, que conducía Ibranin Gómez Rodríguez, vecino de Artemisa, y el auto de alquiler, cuyo número se ignora, que guiaba Juan Ojeda Corbo, domiciliado en Cuarteles número 4.

A consecuencia del accidente, resultaron con lesiones graves y leves las hermanas Julia y Pilar Contreras Sánchez, vecinas de Artemisa, que viajaban como pasajeros en el «pisa y corre», y Esperanza e Isolina Herrera Ferrán, domiciliadas en Trocadero 40, que fueron alcanzadas por dicho vehículo al volcarse, cuando ambas jóvenes transitaban tranquilamente por dicho lugar.

Como los heridos y testigos acusaran como culpable al chofer Ojeda Corbo, éste fué enviado al Vivac por el Dr. Sousa, Juez de guardia diurna, a cuya autoridad se le dió cuenta con todo lo actuado por el Teniente de la Tercera Estación.

MUERTO A BALAZOS EL BANDOLERO DILLINGER

Doce agentes de la policía le hicieron fuego a la salida de un teatro. Una mujer, herida

CHICAGO, julio 22. (AP.)—El famoso bandido John Dillinger, que desde hace varios meses tenía a casi toda la policía americana dedicada a perseguirle, ha sido muerto hoy frente al pequeño teatro «Biograph», situado en el North Side.

Doce agentes del departamento de Justicia, expertos en el manejo de la pistola, se destacaron por las autoridades para que procedieran a capturar vivo o muerto a Dillinger, con motivo de una confidencia que acababan de recibir, según la cual el bandido se hallaba en el interior del Biograph Theater presenciando una sesión de películas.

Dos horas y media estuvieron aguardando los doce agentes del departamento de Justicia en el exterior del teatro y tan pronto como al terminarse la función, apareció Dillinger en la puerta, los policías hicieron uso de sus pistolas derribándolo a tiros. Una mujer fué alcanzada por los disparos de los agentes y se halla en gravísimo estado.

Dillinger, además de por sus actos de bandidaje, se había hecho famoso por la facilidad conque se evadía de las prisiones. Ultimamente fué remitido a cumplir condena a la prisión de Crown Point, cuya alcaidesa manifestó que estaba segura de que Dillinger no lograría escaparse tan fácilmente de su establecimiento. El famoso bandolero se burló una vez más de sus carceleros y en esta ocasión, provisto de una pistola de madera, logró la libertad, escapando después en el propio automóvil de la alcaidesa.

Durante la persecución que se inició inmediatamente contra Dillinger, por cuya captura se ofrecían sustanciosos premios, se registraron varios encuentros entre la policía y el fugitivo, en los cuales la primera llevó la peor parte.

Ya no podrá reir Dillinger, el conocido hombre del hampa, su última hazaña, consistente en haberse escapado de la cárcel de Crown Point, Ind.,—donde se encontraba sujeto a una causa por asesinato—utilizando una pistola de madera. Un grupo de detectives estadounidenses que le venía siguiendo tenazmente la pista, logró sorprenderlo ayer a la salida de un teatro y descargaron sus armas sobre él, causándole la muerte, e hiriendo de gravedad a una señora, que también abandonaba en esos momentos el espectáculo.

YA NO TIENE QUE TEMER LA HIJA DEL GOBERNADOR DE OHIO

El grabado nos muestra al Gobernador de Ohio, señor Jorge White, y a su hija María, sobre los que se hubo de montar una guardia especial durante su estancia en Columbus, a causa de las noticias recibidas de que Juan Dillinger y su cuadrilla de gangs, se hallaban planeando su secuestro. El cable nos trae ahora la noticia de que el conocido hampón recibió la muerte a manos de los detectives, a la salida de un teatro. No tienen ya, pues, nada que temer.

Millares de familias se hallan pendientes de la resolución que adoptará hoy el Consejo

Solamente el Fiscal del Tribunal Supremo, entre las personas designadas para dictaminar, opina que el Estado debe cejar en su propósito, reconociendo el derecho de la Atlantic Gulf

SE han señalado, para la semana que hoy empieza, tres Consejos de Secretarios.

El primero tendrá efecto hoy lunes y es de carácter especial; el segundo mañana martes y el tercero el viernes. Estos dos últimos son ordinarios.

En su sesión de hoy—anunciada para las diez de la mañana—abordará el Gabinete un importantísimo problema, al menos en principio.

Los Secretarios conocerán el dictamen emitido por la Comisión designada por el Gobierno sobre la conveniencia de que se continúe de parte del Estado el pleito entablado contra la Atlantic Gulf Sugar Company en virtud de haberse adjudicado esta entidad los bienes de la Cuban Cane Corporation.

Los miembros de esa Comisión son los señores Pablo Desvernine, Dorta Duque, Cué, Alberto Blanco y Raúl de Cárdenas, este último Fiscal del Tribunal Supremo.

Según se ha publicado ya, solo el Fiscal del Supremo mantiene el criterio de que el Estado debe separarse de la demanda, ya que es muy posible que lo pierda.

Los demás comisionados opinan que el Estado ha de continuar el pleito, toda vez que estando de su parte toda la razón, le será fácil obtener un fallo favorable.

El Gobierno fundamenta su demanda en que la notificación de la subasta de los bienes de la Cuban Cane Corporation, le fué «mal hecha», desconociendo el Estado, desde luego, las razones de ello.

La parte contraria, esto es: la Atlantic Gulf Sugar Company alega que el Estado, a pesar de tener el mejor derecho en el asunto, dejó transcurrir los quince días para la opción a la subasta.

El Consejo de Secretarios conocerá hoy el Dictamen de los Comisionados con el voto particular del Fiscal del Supremo contenido en ella.

Como consecuencia de este pleito los numerosos centrales que pertenecieron a la Cuban Cane han paralizado sus actividades, pendientes del fallo final.

Los millares de personas afectadas por esa paralización: colonos, terratenientes, empleados y obreros están gestionando del Gobierno que se separe del problema con el propósito de que la Atlantic Gulf Sugar Company, ya dueña de los vastos intereses de la Cuban Cane por haberlos subastado a su favor, reanude los trabajos en los aludidos ingenios, para que en consecuencia encuentre ocupación obreros, empleados, etc., etc., y los colonos consigan empezar sus labores de siembra y obtener préstamos de los bancos, hoy negados a dar créditos debido a la tramitación del repetido pleito.

Se nos informó en Palacio anoche que los comisionados, redactores del dictamen, concurrirán hoy a la mansión palatina, pues pueden ser llamados a informar verbalmente ante el Consejo, en ampliación de su escrito.

No hemos podido averiguar si el Consejo aceptará continuar la demanda inclinándose al voto de la mayoría de los comisionados que son partidarios de tal medida o si por el contrario adoptará el criterio del doctor Cárdenas que aconseja retirarse.

Existe en Palacio la impresión de que el Consejo desea conocer muy cuidadosamente el dictamen, estudiarlo a fondo y escuchar con atención el informe verbal de los comisionados.

EL PROBLEMA DEL ORO

Mañana martes, el Consejo continuará discutiendo la reforma de la Legislación sobre el oro.

Los debates de tan importante cuestión comenzaron ya en reciente Consejo.

El Gabinete discutirá el dictamen emitido al efecto por los Comisionados señores Gabriel Landa, Secretario de Hacienda, Daniel Compte, Secretario de Obras Públicas, y Félix Granados, Secretario de la Guerra y Marina.

CINCUENTA CASAS DESTRUIDAS POR UN INCENDIO EN PUERTO RICO

PONCE, Puerto Rico, Julio 22. (AP).—*Comunican de Cabo Rojo que un incendio que se declaró hoy, ha destruído cincuenta casas, pertenecientes la mayoría de de ellas a los barrios pobres de la ciudad. Las pérdidas se calculan en 50,000 dólares.*

Como resultado de este incendio hubo muchos heridos, figurando entre estos, varios soldados de la Guardia Nacional.

EXIJA el SUPLEMENTO en ROTOGRABADO con esta EDICION

Prendas por 1,500 pesos robadas ayer

Fueron detenidos por sospechas dos individuos que más tarde puso en libertad el Juzgado

El señor Roque de Castro y González, vecino de la calle 11 número 127, denunció a la policía que durante la madrugada anterior le habían robado de su domicilio prendas de su propiedad por valor de mil quinientos pesos, sin que notara en su domicilio la presencia de los ladrones que penetraron en dicha residencia, por una de las puerts que dan a un pasillo.

DOS DETENIDOS

Posteriormente, la Policía detuvo por sospechas a José Agustín Amayo, vecino de G entre 11 y 13, y a su primo Adolfo, de los mismos apellidos, y residente en San Miguel 181, por acusarlos el señor Roque, toda vez que dichos individuos desde hacía días se encontraban en su casa realizando unos trabajos y ellos habían visto el lugar donde se guardaban las prendas. Los acusados, que negaron su participación en el hecho fueron puestos en libertad.

CONTINUAN LOS ROBOS.

En la casa Aguila 257, domicilio de de Luisa Finlay, se cometió un robo de prendas por valor de 450 pesos y 17 pesos en efectivo. No se tienen sospechos de personas alguna.

—En Calzada 37, robaron prendas por valor de 180 pesos. El perjudicado, Segundo Fernández Nieto, participó el hecho a la Policía.

—En Reina 21 robaron ocho pesos y prendas por valor de 50 pesos. El inquilino de la misma, nombrado Miguel del Valle, secretario del Sindicato Telefónico sorprendió al ladrón cuando se encontraba en el interir de su habitación, sin que lograra su arresto por habérsele dado a la fuga por la azotea.

Ha sido sometida a referéndum la terminación de la huelga de los obreros de S. Francisco

15,000 estibadores de la Costa del Pacífico, se preparan para votar sobre el grave conflicto

SAN FRANCISCO, julio 22. (AP.) Varios aeroplanos llevaron las boletas a todos los puertos de la Costa del Pacífico debido a que la Junta de Estibadores se prepara para hacer que 15,000 estibadores huelguistas emitan su voto referente a la terminación de la huelga y sumisión del conflicto a un arbitraje.

Los líderes de los estibadores han pronosticado el fin de la huelga, por lo tanto, parece que se aproxima el arreglo por primera vez desde que comenzó la huelga el día 9 de mayo.

La tregua de Minneápolis continúa, mientras que el gremio de Portland ha decidido esperar los resultados de la votación de los estibadores, antes de decidir si van a la huelga general.

ASCIENDEN A 258 LAS VICTIMAS DE LA OLA DE CALOR EN EE. UNIDOS

NUEVA YORK, julio 22. AP. En los últimos tres días ha aumentado la lista de los muertos a causa del calor a 258, de los cuales 66 pertenecen a Missouri, 53 a Illinois, 31 a Nebraska y 12 a Kansas.

SUMARIO DE ESTA EDICION

Anuncios Clasificados	13-14-15
Audiencia	12
Barcos que se esperan	12
Cables	16
Cables de España	9
Católica. (Cultos para mañana e información general)	14
Cartel del día. (Teatros y cines)	6
Colegio de Belén, Gran Festival	3
Columna editorial	3
Crónica Habanera (Social)	5-7
Crucigramas	4
Defunciones	12
Estado del Tiempo	12
Escenario y pantalla. (Crítica)	6
Farmacias de turno	4
Gacetillas	6
Habaneras	4
Música y músicos	6
Política	13
Puerto	8
Reglanas	7
Sanidad	3
Sociedades Españolas	4
Sports	10-11
Telegramas del Interior	12
Universidad	2
Viboreñas	7

LECTURAS

Política Electoral (por Antonio Escobar)	16
Desde Washington (por Diplomaticus)	16
Burla Burlando(por M. Alvarez Marrón)	12
El Ayuntamiento de Jarnco (por Pablo Alonso Echevarría)	12
La nueva Moratoria Hipotecaria (por P A. Bonet)	12
Armonías (por Gustavo E. Urrutia)	2
Don Antonio Cortés y su lujosa erudición (por Rafael Heliodoro Valle)	5
Clamores Colectivos (por «El Capitán Nemo»)	5
El Estado y la Subasta de la «Cuba Cane» (por Ramón de la Crnz)	8
Doña Ursula y su teatro, (por José Aixalá)	9
Una boda que no cuaja (por Constantino Cabal)	9
Inventos, innovaciones y curiosidades	4

Caluroso homenaje tributaron al Secretario de Gobernación, Dr. Pelayo Cuervo, los empleados de todas las Juntas M. Electorales de Las Villas

Hubo distintos actos, entre ellos, uno en el Gobierno Provincial. Se envió un telegrama a su señora madre. Petición de la industria rodada. Hubo grandes demostraciones de simpatía

SANTA CLARA, julio 22. (Por telégrafo).—A las doce del día de hoy llegó a esta Ciudad el Secretario de Gobernación Dr. Pelayo Cuervo Navarro, acompañado de su Secretario Particular señor Norberto Machirán, de su Ayudante Capitán Moreno y del Jefe de Despacho de la Secretaría Sr. Juan Francisco López, poeta y orador cienfueguero. A las dos, en el Hotel Telégrafo se le tributó cálido homenaje por los Secretarios y empleados de Juntas Municipales Electorales, con asistencia al banquete, de mas de ciento cincuenta comensales; fue recibido por el Gobernador Provincial Coronel Gabino Gálvez y el Alcalde Municipal señor Polo Figueroa, autoridades civiles y militares, prensa local y significadas personalidades de la localidad.

Al citado acto, que no tuvo matiz político, concurrieron, tambien, numerosos Alcaldes de esta Provincia, entre ellos el de Sancti-Spíritus, Sr. Lázaro Lahera. Angel Castillo, Juan Alvarez, Manuel Ayala, Ramón Alberechic, Antonio Torres, el Dr. Rodríguez Fuentes, Sub-Secretario del Trabajo, el señor Madrigal, altos empleados de la Secretaría de Gobernación, el Dr. Leopoldo Figueroa y otros muchos más. De la prensa capitalina recordamos a los Representantes de «Información», «El País», «La Hora Auténtica», y el que suscribe, por el DIARIO DE LA MARINA.

A las cuatro se iniciaron los brindis, hablando un Secretario de Junta Municipal Electoral, a nombre de sus compañeros, significando la gratitud de todos al doctor Cuervo por su recta actuación al frente de la Secretaría y por haberle hecho justicia aumentándoles el exiguo suelo que disfrutaban. En los brindis a que nos hemos referido se distinguió el señor Juan Francisco López, quien tuvo frases muy bellas mereciendo calurosos aplausos.

Del Hotel se trasladaron todos al Palacio del Gobierno provincial donde el Gobernador Gálvez los cumplimentó nuevamente y les mostró las dependencias del Gobierno, siendo obsequiados por el mismo con un ponche de honor. Después visitaron la cárcel, donde reina el orden más absoluto y donde los reclusos hicieron patente su complacencia por la actuación del actual alcalde señor Enrique Hernández.

TELEGRAMA A LA SEÑORA MADRE DEL SECRETARIO DE GOBERNACION

A la señora Dolores Navarro, viuda de Cuervo, madre del Secretario de Gobernación, le fué enviado el siguiente telegrama:

«Concurrentes merecido homenaje que hoy rendimos Secretarios y Empleados de Juntas Municipales Electorales a su distinguido hijo, doctor Pelayo Cuervo Navarro, desean tener el honor de presentar sus respetos y brindarle su más cálido homenaje por matrona ilustre de un hogar que ha dado a la patria la relevante personalidad que hoy festejamos, orgullo de la juventud cubana. Por los presentes y la Comisión organizadora, **Guerra.**»

UNA PETICION DE LA INDUSTRIA RODADA

También le fué entregada al doctor Cuervo la siguiente exposición:

Los que suscribimos representativos de la Industria Rodada por la Carretera Central, venimos a pedir su valioso concurso para obtener la derogación del Decreto 432 del 1933, cuyo decreto nos es altamente perjudicial por modificar el reglamento original de la Carretera, en el sentido para todo el que trabaja en la Carretera.

El mencionado Decreto, uno de los últimos del Mahadato en el sentir general, fué creado para eliminar y perjudicar a los intereses que no eran controlados en aquel entonces por elementos (algunos oficiales) de aquella época.

Después del doce de agosto de 1933 ha pasado algún tiempo sin que se utilizara dicho decreto como un arma para perjudicar, pero como quiera que está vigente, se utiliza en numerosos casos haciendo un gran perjuicio al transporte, como lo es internar en los fosos municipales de los Ayuntamientos, un vehículo por el hecho de haber sido notificado el chofer de alguna infracción. También dicho Decreto ordena que se cobre a los dueños de vehículos una sobre multa de tres pesos en todo caso, y que se deposite una fianza de 25 pesos para responder de la persona del chofer.

Estos extremos consultados con notables abogados merecen su desaprobación y entienden además que se interpretan de mala manera y que contravienen leyes fundamentales de la República.

Venimos a pedirle como componente del Consejo de Secretarios de la Presidencia de la República, nos ayude a la derogación de dicho Decreto y que mientras tanto esto no se obtenga quede en suspenso la aplicación del mismo.

Respetuosamente de usted,

Carlos Peña Couceiro (Propietario Empresa Peña); Oscar Quadreni (delegado Omnibus Pisi-corre); Antonio Martínez (Representante de la Empresa Oria); José Martínez (Administrador Omnibus Santiago Habana); José Santos Cabello, (Presidente de la Asociación de Chauffeurs de Santa Clara.); Ildefonso Núñez (Tesorero de la Asociación de Chauffeurs); José Sosa (Representante de Omnibus Especiales); José Rodríguez Luis González, José Narciso Portal, (Secretario de la Asociación de Choferes de Cabaiguán.) Y siguen las firmas.—GUERRA, Especial.

Un anciano se suicidó, dándose fuego, junto al panteón de su familia, ayer, en el Cementerio

Primero trató de ahorcarse con un cordel, el cual se rompió, por lo que usó alcohol para quemarse. El cadáver pudo ser identificado por su hijo. El suicida era un electricista

En las últimas horas de la tarde de ayer, apareció en el Cementerio de Colón, carbonizado el cadáver del anciano Alfredo Valdés Fauly, natural de la Habana, de 72 años de edad, electricista y vecino de Concordia 144.

Según aparece de lo actuado por la policía de la Décima Estación una familia que se encontraba en el Cementerio, comunicó a José Manuel Igualada, sirviente del Necrocomio, que próximo a la tumba de la familia Valdés Fauly, situada al final del Cuadro Suroeste número dos, del Cuadro Común, se encontraba el cadáver de un individuo, por lo que Igualada dió inmediatamente cuenta de ello a la Estación, constituyéndose en aquel lugar el Teniente Guach, quien inició las oportunas diligencias.

Requerida la presencia del doctor Luis Díaz, de guardia en el Quinto Centro de Socorros, reconoció el cadáver del anciano, certificando que presentaba quemaduras diseminadas por todo el cuerpo y además un surco equimótico alrededor del cuello, pudiendo diagnosticar que su muerte se debió a las quemaduras así como que las mismas databan de más de doce horas.

La policía ocupó un cordel, por lo que se dedujo que el anciano trató de ahorcarse primeramente, pero como se partiera la rama en la cual ató uno de los extremos de aquel decidió matarse por medio del fuego, utilizando para ello el alcohol que contenía una botella y que llevó consigo. También ocupó un papel en el que se leía el nombre de A. Valdés Fauly.

En el Necrocomio, a donde fué trasladado el cadáver, se presentó Alfredo Valdés Fauly, de 25 años vecino de Concordia 144 identificando ante la policía el cadáver como el de su padre, manifestando que la determinación del anciano de suicidarse se debió a que estaba enfermo desde hacía tiempo.

EL SR. SERGIO CARBO, COMO PRESIDENTE DEL PARTIDO NACIONAL REVOLUCIONARIO, FIRMO AYER UN IMPORTANTE PACTO POLITICO CON EL SR. RAMON VASCONCELOS, REPRESENTANTE DEL LIBERALISMO.—Vea la información en la PAGINA POLITICA, plana TRECE.

INVESTIGADO UN CASO DE SUPUESTA FIEBRE TIFOIDEA

El doctor José Sagaz, Inspector Médico, de guardia ayer en la Jefatura Local de Sanidad de la Habana, se personó en la casa Mercaderes número 2, donde, según denuncia de un Cabo del Ejército, acababa de fallecer de Fiebre Tifoidea una mujer. Investigado el caso el propio Inspector Médico comprobó no ser cierta la denuncia, pues el doctor Félix Pagés Rodríguez, médico de cabecera, le declaró que la señora en cuestión había fallecido de una afección hepática.

El juicio por la muerte de Socarrás, hoy

Son procesados S. Trujillo, Chipi y otros para quienes el Fiscal pide la pena de muerte

Tiene señalado para esta tarde, las dos, el Tribunal de Sanciones, el juicio del proceso instruído por la muerte del nacionalista Pedro Luis Socarrás Socarrás, en 1932, en el reparto del término de Marianao, donde fué conducido por miembros de la extinguida Policía Secreta, mediante engaño e inmolado a tiros... Tendrán que responder a la acusación de asesinato que les hace el Ministerio fiscal, representado por el Mayor Pablo F. Lavín, el ex comandante Santiago Trujillo Martínez, jefe que fué del citado cuerpo policíaco durante el Gobierno de Machado, Rodolfo Chipi García, ex comandante del Ejército Nacional y José Pérez Figueredo, miembro que era de la citada Policía, para quienes el Fiscal pide la pena de muerte. Apareció que Socarrás, que actuaba en las filas nacionalistas en la provincia de Pinar del Río, fué mandado a matar por el general Machado y hubo de abandonar dicha región ante la persecución que se le hizo, trasladándose a la Habana, donde continuó la persecución hasta que los agentes del Presidente depuesto lograron darle muerte en distinto lugar. La defensa de los procesados está a cargo del doctor Heliodoro Gil, que pide la absolución, sosteniendo que sus defendidos no han cometido el delito que se les imputa.

ENVIADA A «LAS ANIMAS» OTRA NIÑA ATACADA DE PARALISIS INFANTIL

Cumplindo instrucciones del doctor Iduarte, Jefe Local de Sanidad de la Habana, los médicos de guardia ayer en el Negociado de Inspección Médica procedieron al traslado al Hospital «Las Animas», de la niña Marta Falcón, vecina de la calle Rosendo Collazo entre Paseo y Jesús, en Marianao, por estimar que padece Poliomielitis.

En este caso conocerá hoy, también la Comisión de Enfermedades Infecciosas.

UN VIGILANTE ACUSO DE ATENTADO A UNA MUJER

El vigilante 2115, José Martí, acusó anoche de un delito de atentado a Elena Ruiz Gómez o Basilia Díaz Enrique, de 22 años de edad, vecina de Bélgica 117, con motivo de haberla agredido cuando procedió a su arresto en Bélgica y Fundición, donde se encontraba formando un fuerte escándalo por estar en estado de embriaguez.

Conducida al primer centro de socorro la joven fué asistida de contusiones de carácter menos grave distribuídas por el cuerpo, y el vigilante de lesiones de carácter leve.

La acusada ingresó en el vivac por mandato del Juez de guardia.

ESTALLO UN PETARDO EN LA CALLE HOSPITAL

En la escalera que conduce al segundo piso de la casa Hospital 44, residencia del señor José Freije Alvarez, estalló anoche un petardo, ocasionando algunos desperfectos en la expresada casa.

UN DETENIDO

Joseph Cilkey Franklyn, natural de los Estados Unidos, mayor de edad y vecino del Hotel Marino, en Cárdenas, fué arrestado por el capitán Pérez, al mando de la Segunda Estación, por dedicarse al tráfico clandestino de inmigrantes. Además, según noticias dicho individuo, que es Capitán de la goleta «Aguila de Oro», se encuentra reclamado por el Servicio Secreto de los Estados Unidos, con motivo de haber sido acusado de idéntico delito ante las autoridades federales de dicha Nación. El acusado fué puesto a disposición de la autoridad judicial correspondiente. Al ser registrado, al detenido se le ocupó un papel que contenía opio.

M.C.D. 2016

LOS COLONOS DE LA CUBAN CANE PIDEN AL GOBIERNO SOLUCIONE SU CRITICA SITUACION

DIARIO DE LA MARINA

Fundado en 1832

Dirigido hasta 1919 por D. Nicolás Rivero y Muñiz

OFICINAS: HABANA. PRADO 103.—NEW YORK: Joshúa B. Powers Inc. 220 E. 42nd. St.

Editado por la Cía. DIARIO DE LA MARINA (S. A.) cuyo programa consiste en la defensa de los intereses generales y permanentes de la Nación cubana, de los especiales de la Colonia española establecida en la misma y de la unión y armonía entre los diversos elementos que conviven en el país.

—Art. 1o. de los Estatutos.

Teléfonos del Diario

Dirección	M-3577
Administración	M-7911
Suscripciones	M-7911
Quejas	M-7911
Clasificados	A-3333
Jefe Redacción	A-3205
Redacción	M-7913
Sports	M-7912
Agcia. Marianao	FO-7380
» Guanabacoa	XO-1584

PRECIOS DE SUSCRIPCION AL «DIARIO DE LA MARINA»

Habana y Provincias	
Mes	$ 1.20
Trimestre	» 3.25
Semestre	» 6.25
Año	» 12.00
Extranjero	
Trimestre	$ 4.25
Semestre	» 8.00
Año	» 15.00
Edición Dominical (Para el extranjero solamente)	
Semestre	$ 3.00
Año	» 5.00

ARMONIAS

Por GUSTAVO E. URRUTIA

LA siguiente carta que escribí desde el día 15 de los corrientes a mi excelente amigo el doctor José I. Rivero, Director del DIARIO, no se publicó hasta ahora por haber coincidido ella con la dolorosa operación quirúrgica sufrida por el mismo y que todavía lo mantiene en cama.

A riesgo de haber lucido yo remiso a confrontar la cuestión que sin demora presenté en este escrito, por un deber de discreción, de amistad y de civilidad preferí evitar, por mi parte, al amigo enfermo toda impresión penosa y, en tal virtud, aplacé el asunto para mejor ocasión.

Hoy, apenas iniciado su restablecimiento, el Director acoge mi carta y la contesta gentilmente, como puede verse en este mismo lugar.

La Habana, Julio 15 de 1934.

Sr. Dr. José I. Rivero.

Director del DIARIO DE LA MARINA

Presente.

Mi querido Pepín: El DIARIO de hoy publica el editorial «Algo más sobre inmigraciones indeseables» dedicado a soslayar la cuestión que le planteo en mi carta del día 12 de los corrientes. En esa carta me refiero por modo exclusivo a la gravísima reacción de racismo blanco que acaba de inaugurar el DIARIO en tres editoriales y que confirma tozudamente en el de hoy.

Desde luego que el problema de las inmigraciones indeseables puede y debe ser discutido en todo tiempo. Lo que no admite discusión por ilegal, subversivo, antidemocrático y antipatriótico, es la propaganda en pro del predominio de una raza en Cuba, iniciada desaforadamente por el DIARIO so pretexto de estudiar la inmigración indeseable. Este es el caso en cuestión, y no vale que se pretenda desfigurarlo con subterfugios pueriles o diluirlo en una polémica cominera. Lo justo es afrontarlo y rectificar con la probidad y la nobleza tradicionales en el DIARIO DE LA MARINA. No será su primera rectificación plausible en casos de negrofobia surgidos precisamente con el mismo pretexto.

En el editorial de hoy, su redactor comete la imprudencia temeraria de retarme a que señale en la colección del DIARIO aunque sólo sea un concepto revelador de negrofobia o suscitador de reacciones esclavistas por parte de sus redactores y colaboradores. Pues bien, voy a recordar al DIARIO un conflicto, y muy ruidoso por cierto, que aun vive en la memoria del público; bien como podría señalar a ese periódico muchos casos más, resueltos por usted personalmente a instancias mías y a base de comprensión, limpieza de espíritu y buena voluntad.

He aquí la cita de hoy: En la sección «La Actualidad» del DIARIO—Octubre 26 de 1927—publicó bajo su firma un redactor (que siquiera sabe escribir) cierto comentario contra la inmigración de haitianos y jamaiquinos Con tal pretexto vertió aquel sujeto un chorro de su negrofobia en un párrafo insultante para toda la raza negra. En la siguiente edición—Octubre 27-927—el DIARIO escribió, **motu proprio**, un nobilísimo editorial titulado «Espontánea vindicación» rectificando conceptos, desautorizando al redactor—a quien dejó cesante—y desagraviando por modo expreso y cumplido a la raza negra.

Y tenía que ser así, porque todo error y toda maldad son rectificables. De lo contrario ¿a quién se le ocurre que yo hubiera venido, cinco meses después, a pasarme seis años escribiendo contra todos los racismos en un periódico que mantuviese la actitud racista que hoy resucita el DIARIO, poniéndose «ipso facto» fuera de la Ley?

Un análisis de la discreción de aquella conducta del DIARIO y de su ofuscación actual, revela los siguientes fenómenos:

Que en ambos casos se ha usado como pretexto el problema económico para fomentar la política ilícita y antimartiana de un predominio blanco en Cuba.

Que la negrofobia del año 27 fué exteriorizada al través de un redactor que respondía de ella con su firma y, no obstante, el DIARIO ofreció a la raza negra aquella «Espontánea vindicación».

Que hoy el brote racista es del DIARIO mismo, por ejercerlo en una serie de editoriales suyos y porque, lejos de rectificar, los ratifica infringiendo todas las Constituciones cubanas, los principios igualitarios de la cubanidad y los preceptos penales del decreto-ley número 51. Ahora no es sólo un insulto para la raza negra, sino para la propia República, y el DIARIO, sin embargo, se aferra a esta aberración.

De entre el fárrago de tópicos y clichés manidos que contienen aquellos cuatro editoriales, vale la pena de extraer y salvar para la Historia, como postulado responsable, éste que es el más grave, el más subversivo que se haya formulado por periódico alguno en Cuba republicana sobre la materia. Es del sofístico editorial de hoy:

Dice el DIARIO: «**Claro es que en todo tiempo hemos de desear que el censo de población arroje mayor número de blancos**».

Para sustanciarlo agrega en el mismo párrafo: «Pero la preferencia está muy lejos de implicar desdén hacia el negro. Se construye sobre razones, más que históricas, prácticas, y dentro de éstas obedece primordialmente, en el orden político, a las mayores facilidades para desenvolvernos en la vida internacional, recabando mejores posiciones y más grandes ventajas para nuestro país, con provecho lo mismo de los blancos, que de los negros que con aquellos fraternizan».

Tales palabras son las más autodenigrantes y misérrimas que se han escrito sobre este oscuro tema. Insinuar a estas alturas una tutela del blanco sobre el negro es ofensivo, irritante e ilegal. Es, además, como recluir a la abuela negra en la cocina a fin de poder alternar en la sociedad blanca. Ha de ser acerbamente humillante para la capacidad mental y el decoro de todos los cubanos, el juicio que los pensadores del mundo se hagan de tales palabras mantenidas en un editorial del Decano de la prensa cubana.

El ex abrupto de pedir el predominio blanco en el censo, con todas las implicaciones manifiestas o latentes en los cuatro editoriales que estoy impugnando por patriotismo, incita a la raza negra a ponerse **también** fuera de la Ley en defensa de la tesis contraria. En esa coacción punible no quiero participar de modo activo ni pasivo.

Yo no soy un «colaborador», como regatea el editorial de hoy al aludirme, sino uno de los editorialistas permanentes y uno de los columnistas cotidianos de la redacción fija del DIARIO. Como no deseo complicarme por acción o por omisión en la aventura racista que el DIARIO acomete—me consta que lo hace a pesar de usted—, le ruego, querido Pepín, que me acepte la renuncia que por este medio le presento y que, para evitarme el disgusto de darlas a otro periódico, haga publicar estas «Armonías» en la columna de costumbre; con ellas me despido de los lectores del Decano para no compartir con él la responsabilidad histórica, social y política que ha de acarrearle este error suyo, con tanta arrogancia mantenido.

Ni como cubano, ni como hombre negro, ni como periodista, ni como Presidente de la Comisión de Reformas Sociales del Consejo de Estado puedo omitir la publicación de mi voto en contra de esa política suicida que, si prende, será funesta para la patria.

En cuanto al informe del doctor Rogelio Pina, originario de esta cuestión, no tiene hasta ahora más entidad trascendente de la que le refleja el apoyo prestado por el DIARIO DE LA MARINA a su tesis.

También toma este ciudadano como pretexto el problema económico creado por los braceros antillanos en Cuba, para plantear la cuestión étnica en términos de racismo blanco, a la manera colonial.

Su agresión a nuestros principios y nuestras leyes republicanas es incomparablemente menor que la del DIARIO: éste es un órgano de la opinión pública, mientras que el doctor Pina es todavía un señor particular y marianista, cuyo criterio no podrá ser nocivo sino en el caso improbable de que el marianismo y el Gobierno del coronel Mendieta lo adoptaren como el DIARIO DE LA MARINA. Contra tales ataques potenciales a la Revolución, hay, por fortuna, un pueblo y un electorado alertas.

Con gracias muy cordiales por cuantas atenciones me ha prodigado usted, Pepín, y por cuanta justicia le ha hecho a la raza negra cuando usted ha podido, soy como siempre, su buen amigo y compañero.

Gustavo E. URRUTIA

Mi querido Urrutia: Hasta mi lecho, nunca mejor llamado de dolor, llega su carta que viene a darme uno más, puesto que me trae su renuncia, si bien, después de leída, me proporciona el placer de no aceptársela, porque de su propio escrito se desprenden su afecto al DIARIO y a mí y su falta de razones terminantes para ausentarse de una casa y de unas personas que siempre, sin una sola excepción, le brindaron calor amigo y ambiente de mutua compenetración de ideas y sentires. Pues citar usted que un día, un colaborador, bajo su firma responsable, vertió una inconveniencia, y que a renglón seguido el DIARIO dió la máxima satisfacción separando de sí al inconveniente, lo toma usted, como es justo, por satisfacción y contraste del oro puro de nuestro ideario, cosa que me complace. Que a los siete años el DIARIO diga que "deseamos" en Cuba una mayoría blanca, no me parecía bastante para que usted suponga que se ha cambiado la tradición fraterna del DIARIO con nuestros compatriotas negros, por una gran razón: porque este deseo de mayoría blanca no se refiere a las inmigraciones de los países en que predomina el hombre negro solamente; pues usted, que es un hombre negro, a buen seguro no propugnaría para Cuba una inmigración, ni menos el predominio de una mayoría, japonesa, china, malaya, etcétera, y no por prejuicios étnicos, sino porque medimos la superioridad de esas razas por la adopción de las costumbres y hábitos (civilización en suma) occidentales que ellos mismos se afanan por asimilar, y siempre será preferible para nosotros que os lleguen en las inmigracioes pristias antes que de segunda mano.

Ya usted ve, querido Urrutia, cómo en el DIARIO no ha aparecido jamás, ni antes ni ahora, brote racista contra el negro cubano que justificara su protesta de hombre vigilante, gallardamente alerta por sus legítimos fueros. De esa interpretación que yo le doy, en mi ausencia obligada del DIARIO, como un lector independiente, a esa otra que su plausible celo le lleva a maliciar, hay un abismo. Y, para que usted mejor lo salve, tienda como un puente para el regreso a nuestra franca amistad de siempre, el recuerdo de que somos cristianos, de que nos mueven sentimientos de humanidad y de que somos cubanos; y por cristianos, por humanos y por cubanos jamás hicimos ni haremos diferencias, en Cuba, entre blancos y negros que tan cristiana, humana y cubanamente convivimos.

Pero, entiéndase bien, querido Urrutia, que esto lo opinamos en Cuba y para los cubanos; mas cuando se trate de recibir aquí a otros hombres, los dividiremos (y usted con nosotros) en deseables y no deseables: deseables los de nuestra civilización y concepto económico y moral de la vida; e indeseables los que no tengan de la vida igual sentido, sean blancos, negros, amarillos o verdes, ya que el color no hace al caso, sino que hay razones más hondas que la muy superficial de la piel.

Y como sé que estamos de acuerdo, creo que este asunto aquí termina, no sin dejarnos, a los dos, muestras de nuestra vieja comunidad de ideas.

Su amigo, como siempre

José I. RIVERO

OPTIMISMO SOBRE LA TEMPORADA DE TURISMO PROXIMA

Las Compañías Navieras creen que al renacer la paz vendrán a nuestro país muchos turistas

Los representantes de las empresas norteamericanas que sostienen tráfico regular de vapores entre Estados Unidos y Cuba están verdaderamente optimistas en lo que se refiere a la temporada invernal. Es decir, creen que si la paz renace en nuestro país la afluencia de turistas será considerable.

Suponen los navieros que en este caso la temporada invernal sería tan buena como hace cinco años. Precisamente ayer nos informó el señor José A. Fernández, agente general de la Peninsular Occidental, que dicha compañía está dispuesta a implantar, para el próximo invierno, un nuevo servicio directo entre Miami y la Habana, por lo menos dos veces por semana con el vapor «Florida», continuando además el actual servicio entre Tampa, Key West y la Habana con el vapor «Cuba», que daría también dos viajes semanales. Esto representaría la duplicación del servicio.

UNA CONVENCION DE VETERANOS

Para el próximo mes de octubre se celebrará en Miami la convención anual de Veteranos americanos, a la que concurrirán más de quince mil de estos, muchos de los cuales serán acompañados por familiares en su viaje al Sur. Esto hace suponer que una labor inteligente con el fin de traer a Cuba a dichos veteranos podría dar resultados satisfactorios.

Tenemos noticias de que la Peninsular Occidental está haciendo gestiones en tal sentido, y que está a mover dos vapores a fin de que venga dicho contingente de turistas a nuestra capital.

Y la Ward Line, cuyo Manager general, Mr. Serkendorf, estuvo en la Habana últimamente, está decidida a laborar por el auge del turismo con la pericia que le caracteriza. El mencionado Manager cuando visitó nuestra capital hizo también declaraciones en tal sentido.

Todos estos detalles son indudablemente halagüeños para Cuba.

Un estudiante protesta de un atropello

Lo echaron de la casa del Dr. Averhoff, donde residía, y lo condenaron a 5 días de cárcel

Ante el Sub-inspector Crescencio Torriente, de la Policía Judicial, denunció en la tarde de ayer Juan Hernández Hernández de 39 años de edad, estudiante y vecino de Malecón 93, que después de la caída de Machado hubo de trasladar sus muebles para la casa Malecón 93 de la cual es propietario Octavio Averhoff, conforme lo habían hecho otras personas.

Hace días se le presentó la señora Celia Betancourt, vecina de Trocadero 16, manifestándole que la casa en cuestión se la habían entregado para que la administrara. Dicha señora nombró como encargado a un tal Julián, quien le quitó el tabique y le arrojó sus pertenencias a la azotea, por cuyo hecho formuló una denuncia, no explicándose como fuera condenado por el Juez Correccional de la Sección Tercera a cinco pesos de multa por esta causa, teniendo que cumplir cinco días por no poder abonar la multa. Agregó que Julián, aprovechando su estancia en el vivac, desalojó a su familia y arrojó todas sus pertenencias a la calle.

Texto del Decreto que concede Pensión a los exmiembros del Ejército, la Marina y la Policía

Requisitos para ser beneficiados con dicha disposición. Se concede un nuevo plazo hasta el 10 de Agosto próximo para establecer la reclamación ante el Presidente de la República

La «Gaceta Oficial» de ayer inserta el Decreto-Ley número 331, del cual nos ocupamos recientemente, que establece el derecho a percibir pensión de todos los que pertenecieron al disuelto Ejército y Marina Nacional o al Cuerpo de la Policía Nacional.

Dice así la referida disposición:

Artículo I.—Tienen derecho a percibir pensión todos los individuos que pertenecieron al disuelto Ejército y Marina Nacional de Cuba o al Cuerpo de la Policía Nacional de la Habana, en quienes concurran las circunstancias siguientes:

a) Ser ciudadano cubano.

b) Haber causado baja en el Ejército, en la Marina o en la Policía Nacional de la Habana con posterioridad al día 4 de septiembre de 1933.

c) Haber contribuído al fondo de retiro y pensiones del Cuerpo a que perteneció durante más de dos años continuados.

d) No haber sido declarado responsable de falta grave o delito cometido durante el tiempo transcurrido desde el día 20 de mayo de 1925 hasta el 12 de agosto de 1933.

e) Que la pérdida del estado militar en caso de oficiales o el licenciamiento, tratándose de alistados, o la separación del Cuerpo de la Policía Nacional de la Habana, no haya sido como consecuencia de sentencia de Consejo de Guerra o de Tribunal Civil, salvo los casos en que los delitos cometidos fueren los de conspiración, rebelión, sedición, traición, espionaje, y deserción, y se hallen comprendidos en el Decreto-Ley número 5, publicado en la «Gaceta Oficial» del día 9 de febrero de 1934.

f) Haber establecido a tiempo su reclamación ante el Presidente de la República, lo que se acreditará con certificación de la Secretaría de la Presidencia.

g) Contar con la aprobación de una Comisión depuradora compuesta de cinco personas de las que tienen derecho a la pensión, dos por el Ejército, una por la Marina y una por la Policía, y una persona elegida libremente por el Presidente de la República, cuya aprobación se justificará con certificación del Secretario de la Comisión. Esta aprobación será necesaria aun en el caso de que el interesado haya sido juzgado y absuleto por los Tribunales de Sanciones.

Esta Comisión la designará libremente el Presidente de la República.

Artículo II.—También tendrán derecho a disfrutar de pensión los familiares de los individuos a que se refiere el artículo anterior, que hubieren muerto durante los acontecimientos ocurridos los días 2 de octubre y 8 y 9 de noviembre de 1933, o a consecuencia de ellos, o por cualquier otra causa, en el término comprendido entre la fecha en que aquéllos fueron separados o dados de baja o licenciados del Ejército, de la Marina o de la Policía y el día 9 de febrero de 1934, fecha de publicación del Decreto número 408 del día 8 del mismo mes y año.

Artículo III.—Las pensiones a los familiares se satisfarán por el orden y proporción siguientes:

a) A la viuda la totalidad de la pensión, cuando no existieren hijos ni padres del causante.

b) A los hijos legítimos o naturales reconocidos por el causante, cuando no existiere viuda, la totalidad de la pensión, distribuída entre ellos por partes iguales.

c) A la viuda un cincuenta por ciento, y el otro cincuenta por ciento a los hijos legítimos o legitimados, o naturales reconocidos por el causante, distribuídos entre ellos por partes iguales.

d) A la viuda un cincuenta por ciento, y el otro cincuenta por ciento, por partes iguales, a la madre legítima, divorciada o no, o natural del causante, si en la fecha de la muerte de éste hubiere estado bajo su amparo y protección; y al padre legítimo, divorciado o no, o natural del causante, si fuere sexagenario o inválido, o estuviere incapacitado mentalmente por los Tribunales de Justicia, siempre que no existieren hijos del causante.

Cuando concurriere la viuda y uno solo de los padres del causante le corresponderá a éste el cincuenta por ciento de la pensión.

e) A los padres legítimos divorciados o no, naturales del causante, la totalidad de la pensión, por partes iguales, si reunieren los requisitos exigidos en el párrafo primero del inciso anterior, y no existieren viuda ni hijos del causante.

Cuando concurra uno solo de los padres del causante le corresponderá la totalidad de la pensión.

Artículo IV.—La viuda, madre e hija del causante disfrutarán de la pensión hasta que contraigan matrimonio; y los hijos hasta que cumplan dieciocho años de edad, excepto cuando estuvieren inválidos o estuvieren declarados incapacitados mentalmente por los Tribunales de Justicia.

Artículo V.—El pensionado que fuere condenado a pena mayor de seis años de privación de libertad, así como si fuere condenado como autor, cómplice o encubridor de delitos contra el orden público, perderá el derecho a disfrutar de la pensión.

Artículo VI.—La pensión que perciban o les corresponda percibir a los individuos a que se refiere el artículo I, por el hecho de su muerte, se trasmitirá a sus familiares por el orden y proporción establecidos en el artículo III.

Artículo VII.—Los familiares a que se refiere el artículo II tendrán derecho a percibir pensión desde el día siguiente a aquél en que hubiere ocurrido la muerte del causante.

Artículo VIII.—Para tener derecho a disfrutar de la pensión es requisito indispensable ser ciudadano cubano.

Artículo IX.—Todo disfrute de pensión es personal y será nulo su traspaso sea cual fuere la causa que la determine.

La pensión no responderá a las deudas contraídas por el pensionado y no podrá en ningún caso ser embargada.

Artículo X.—En el caso de extinción de alguna parte de la pensión, ésta no acrecerá a los demás copartícipes de la misma.

Artículo XI.—El derecho al cobro de pensión por alguno de los individuos a que se refiere el artículo I, quedarán en suspenso en los casos siguientes:

a) Cuando se perciba otra pensión del Estado, Provincia o Municipio.

Esta suspensión terminará el mismo día en que cesare la causa que la hubiere motivado.

Artículo XII.—La cuantía de la pensión que se conceda a los individuos a que se refiere el artículo I, o a sus familiares, estará en relación al mayor grado alcanzado por ellos en los disueltos Ejército y Marina Nacionales de Cuba o en el Cuerpo de la Policía Nacional de la Habana.

Artículo XIII.—Las pensiones se regularán conforme a la escala siguiente:

Para un General, cien pesos al mes.

Para un Brigadier, noventa pesos al mes.

Para un Coronel o Capitán de Navío, ochenta pesos al mes.

Para un Teniente Coronel o Capitán de Fragata, setenta pesos al mes.

Para un Comandante o Capitán de Corbeta, sesenta pesos al mes.

Para un Capitán o Teniente de Navío, cincuenta pesos al mes.

Para un Primer Teniente o Alférez de Navío, cuarenta pesos al mes.

Para un Segundo Teniente o Alférez de Fragata, treinta y cinco pesos al mes.

Para un Segundo Teniente o Alférez de Fragata Supernumerario, treinta pesos al mes.

Para un Sub-Oficial u Oficial Supernumerario, veinticinco pesos al mes.

Para un Sargento de Primera o su similar en la Marina de Guerra, veintidós pesos cincuenta centavos al mes.

Para un Sargento de Segunda o su similar en la Marina de Guerra, veinte pesos al mes.

Para un Sargento de Tercera o su similar en la Marina de Guerra, diecisiete pesos cincuenta centavos al mes.

Para un Cabo, Vigilante de Primera y su similar en la Marina de Guerra, quince pesos al mes.

Para un soldado, Vigilante de Segunda y su similar en la Marina de Guerra, doce pesos cincuenta centavos al mes.

Artículo XIV.—El pago de las pensiones concedidas por este Decreto-Ley se hará con cargo a los fondos generales de la Nación. Estas pensiones se satisfarán por mensualidades vencidas por la Pagaduría Central de la Secretaría de Hacienda, mediante cheques nominales que entregará personalmente o remitirá por correo certificado a quienes deban percibirlas.

Artículo XV.—Cualquiera de los Jueces de Primera Instancia del territorio de la República, iniciará a instancia de parte interesada o de su representante legal, las diligencias correspondientes a fin de acreditar el derecho a disfrutar de la pensión.

Los individuos comprendidos en el art. I, promoverán dichas diligencias por escritos q. presentarán al Juez, expresando reunir las circunstancias exigidas en el mismo y acompañando certificado de nacionalidad cubana.

La reclamación de pensión que formulen los familiares, le harán también por escrito, acompañando necesariamente el certificado de nacionalidad cubana de cada una de las personas que se consideren con derecho a percibir pensión y la certificación de defunción del causante, así como las que acrediten el parentesco que les dé derecho a disfrutarla. No será necesario acompañar el certificado de nacionalidad de los hijos menores de edad cuando se acompañe el del causante a la pensión o se exprese se encuentra incorporada a su expediente personal. Cuando el certificado de nacionalidad se encuentre unido al expediente personal del interesado o del causante a la pensión, se consignará así en el escrito por el que se inicien las diligencias, debiendo el Juez en este caso, reclamarlo de oficio del Jefe del Ejército Constitucional o de la Marina de Guerra Constitucional o del Jefe del Cuerpo de la Policía Nacional de la Habana.

También reclamará de oficio cuantos datos o certificaciones sean necesarios para justificar las circunstancias de los incisos (b), (c), (d) y (e) del artículo I.

Las diligencias para lograr la transmisión del derecho a percibir la pensión concedida a cualquiera de los individuos a que se refiere el artículo I, se iniciarán por algunas de las personas comprendidas en el artículo III, por escrito, acompañando necesariamente la certificación de defunción del causante así como las que acrediten el parentesco que les dé derecho a disfrutarla y ofreciendo información testifical para justificar los demás requisitos que sean necesarios.

Artículo XVI.—Terminadas las diligencias a que se refiere el artículo anterior, el Juez las remitirá de oficio a la Sala de lo Civil y de lo Contencioso-Administrativo de la Audiencia respectiva, la cual, dentro de los diez días siguientes dictará auto concediendo o denegando la pensión. En el caso de que la Sala, para mejor proveer devolviese al Juez las diligencias para la práctica de alguna actuación que se hubiere omitido o para aclarar algún hecho, el término para dictar el auto empezará a correr el día en que se remitieran de nuevo las expresadas diligencias. Contra el auto de referencia podrán apelar los interesados para ante la Sala de lo Civil y de lo Contencioso-Administrativo del Tribunal Supremo, la cual, dentro de los quince días siguientes al recibo de las diligencias que deberán remitírsele, dictará auto confirmando o revocando el que se hubiere apelado. El término para establecer el recurso de apelación será el de diez días naturales a contar desde el siguiente al de la fecha de la notificación al interesado, o a su representante personado. Firme el auto concediendo una pensión se publicará en la «Gaceta Oficial» de la República y se comunicará a la Secretaría de Hacienda, la cual dictará las órdenes necesarias para su más eficaz cumplimiento.

Artículo XVII.—Las autoridades y funcionarios civiles y militares encargados de expedir las certificaciones que sean necesarias para justificar los requisitos exigidos por este Decreto-Ley, lo harán gratis y en término no mayor de diez días, siempre que se les pida por escrito expresando la causa y mediante juramento.

DISPOSICIONES TRANSITORIAS

Primera: Las personas comprendidas en el artículo I de este Decreto-Ley o las que su derecho representen, comenzarán a disfrutar de la pensión que se les concede desde el primero de julio de 1934, sin perjuicio de lo dispuesto en el artículo VII de este Decreto-Ley, para el pago de las cuales se apropiarán fondos de los del Tesoro no afectos a otras obligaciones.

Segunda: No obstante lo dispuesto en la disposición transitoria que antecede, los que se encontraren con ahora el expediente correspondiente para obtener la declaración judicial de dicho derecho.

Tercera: Se concede un nuevo plazo hasta el día 10 de agosto del año actual para establecer la reclamación ante el Presidente Provisional de la República a que se contrae el inciso tercero de las Disposiciones Transitorias del Decreto Presidencial número 408 de 8 de febrero de 1934.

Cuarta: Perderán la pensión los que fijen definitivamente su residencia en el extranjero.

Quinta: Los Jefes y Oficiales que estando en situación de retirados del disuelto Ejército y de la Marina de Guerra que fueron llamados al servicio activo por el Gobierno Provisional del Presidente Carlos Manuel de Céspedes y de Quesada mientras durara la supensión de las Garantías Constitucionales, disfrutarán de las pensiones que en relación con su grado les correspondan de acuerdo con este Decreto-Ley.

LOS OBREROS DEL TOLEDO HACEN UNA ACLARACION

Dirigen una alocución a los demás obreros para que no se dejen sorprender por insidias

El Sindicato Libre de Obreros y Empleados del Central Toledo; ante la campaña de Boycot que vienen propalando ciertos individuos; quiere llamar la atención a las organizaciones obreras en general, para que no se dejen sorprender por las falsedades de quienes quieren hacer aparecer una causa que justifique su insidioso proceder en donde, la solidaridad de los antiguos trabajadores, su concepto a la dignidad, respeto al semejante y conscientes del deber, han abierto ancho campo de conquistas y mejoras proletarias.

De manera alguna entraremos en pugna con esa campaña que es fruto del interés personal de elementos circunstanciales, pero queremos recomendar a la clase obrera de Cuba que es su deber no dejarse impresionar por dichos elementos y que tenga por sagrado y único principio «el bien de la comunidad» no el «bien de uno en particular».

De este modo se verá el paso de avance dado por los antiguos trabajadores del Central Toledo, salvando la unión y la fraternidad y que si bien rompimos los nexos de tutela, es por tener un amplio concepto de la equidad dando al César lo que era del César.

Sabed, pues, que los trabajadores antiguos del Central Toledo ofrecen la oportunidad de no malgastar el tiempo en insidias y apasionamientos demostrando la firme forma en que estamos organizados para que por el respeto y el amor mutuo busquemos el mejoramiento de la causa, y vereis que en todo momento responderemos a cuantas llamadas se nos hagan por el bien general.

La Comisión, Ramón Torres, Armando Estévez.

ABURRIDA DE LA VIDA

Aburrida de la vida, ayer trató de suicidarse la joven Graciela Rodríguez Sánchez, vecina de Lawton número 6, en la Víbora. Para llevar a cabo sus propósitos, dicha joven ingirió cierta cantidad de creolina.

Se labora por que pronto sea una realidad el pabellón para los estudiantes en el Hospital

En la sesión del Consejo Universitario del viernes será tratado el problema del aumento de sueldo a los empleados. Las de hoy y del miércoles se dedicarán a la reorganización

Se está laborando intensamente en la Universidad para que en el más breve plazo posible sea una realidad el proyecto, lanzado hace algunos días, de crear un pabellón para estudiantes en el Hospital Universitario.

El delegado estudiantil Rodríguez Narezo ha estado realizando últimamente gestiones encaminadas a ese fin cerca de los catedráticos de la facultad de Derecho, y un grupo de ellos, con el doctor Guillermo Portela a la cabeza, han manifestado sus deseos de cooperar a tan magnífica idea.

El pabellón se proyecta que tenga varias salas, una de ellas para operaciones de emergencia, y un salón para consultas.

Se trata de llevar la idea cuanto antes a la práctica, pues sería de gran utilidad para los estudiantes en general y muy especialmente para los del interior.

EN LA SESION DEL CONSEJO DEL VIERNES SE TRATARA DEL AUMENTO AL PERSONAL

Según se nos informó ayer en la Universidad de la Habana, en la sesión del Consejo Universitario que se encuentra señalada para el viernes, se tratará del aumento de sueldos al personal administrativo y subalterno.

Las sesiones de hoy y del miércoles serán dedicadas por entero a continuar tratando de la reorganización de dicho centro de enseñanza.

LA SINFONICA DEL INSTITUTO OFRECERA UN CONCIERTO EN MATANZAS

Hemos recibido una nota anunciando un concierto de la Orquesta Sinfónica del Instituto de la Habana para el día 4 del mes entrante.

Tendrá efecto en la ciudad de Matanzas.

LA JUNTA DE SUPERINTENDENTES SE REUNIRA HOY

En el día de hoy verificará su primera reunión, después de la toma de posesión del nuevo Secretario de Educación, la Junta de Superintendentes.

Se anuncia que en la misma se tratarán de diversos asuntos de importancia, relacionados con la reorganización de la enseñanza pública.

RECITAL DE LA SEÑORITA COSME, EN EL «LYCEUM»

Esta tarde, a las cinco y media, ocupará la tribuna del Lyceum—la Universidad Popular, como lo llamara recientemente el doctor Chacón y Calvo—la gran recitadora cubana Eusebia Cosme, quien se propone ofrecer una selección de sus últimas creaciones.

Hará la presentación de la señorita Cosme, el eminente publicista doctor Fernando Ortiz.

Si el Gobierno quiere ejercer su derecho debe situar fondos para reanudar los trabajos

Si no, debe abandonar el pleito entablado para permitir que los intereses de la Compañía los refaccionen. «Los Gobiernos han sido siempre deficientes administradores de las industrias»

Una comisión de colonos de los Centrales de la Cuba Cane nos entregó anoche, con el ruego de su publicación la siguiente copia de la exposición entregada ayer a cada uno de los señores Secretarios de Despacho:

Señor:

Al conocer por la prensa de hoy el acuerdo tomado en Consejo de Secretarios, consistente en tratar el lunes próximo, en sesión extraordinaria, el problema de la Cuba Cane, la Comisión de Colonos de dichos ingenios, integrada por los Presidentes de las Delegaciones de la Asociación de Colonos de Cuba, cuyos componentes, los abajo firmantes, se encuentran en esta ciudad desde hace más de 50 días, tratando de encontrar una solución a la situación creada por consecuencia del citado problema, tomó el acuerdo de dirigirse a usted, como miembro del Consejo de Secretarios, exponiéndole respetuosamente los siguientes puntos de vista sustentados por los CUATRO MIL COLONOS de los Centrales de dicha Compañía, a quienes representan, en relación con el asunto mencionado.

I.—Que el tiempo trancurrido sin dar una solución definitiva al problema ha causado quebrantos irreparables en las colonias por la obligada desatención que ha originado, de todos los trabajos.

II.—Que es absolutamente necesario encontrar la forma de que los trabajos de cultivo y nuevas siembras se reanuden no solo por imperativas exigencias agrícolas de tales colonias, sino también para evitar los problemas obreros que representan la falta de ocupación de más de 20,000 trabajadores.

III.—Que cualquiera que sea el concepto patriótico con que el asunto sea considerado, el Gobierno habrá de contraer una grave responsabilidad si como consecuencia de su actuación, resultara destruída la cuantiosa riqueza que representan nuestras colonias, a las que han sido consagradas el trabajo de muchos años de millares de padres de familia cubana.

IV.—Que la experiencia invariable, aún de países mejor preparados que el nuestro, enseña que los Gobiernos resultan propietarios administradores deficientes de empresas industriales, porque aparte del concepto de responsabilidad que es necesario para su manejo, las empresas industriales requieren cierto tipo de organización ejecutiva y personal, incompatible con las normas gubernamentales. «Muscle Schoal», en los Estados Unidos y el Central «Limones», en nuestro país, son entre otras, pruebas elocuentes de tal experiencia.

V.—Que en el caso concreto de la Cuba Cane, la caña existente en las tierras de esos entrales representa un valor bastante mas elevado como creadora riqueza que el de las tierras, y resultaría incalificable que con el propósito nacionalista de recuperar la propiedad de las tierras se diera lugar a la destrucción de la caña, cuya riqueza es absolutamente cubana. Por esta razón entendemos que nuestro Gobierno no tiene más que dos caminos: Situar los fondos necesarios para la reanudación de los trabajos inmediatamente a fin de evitar la destrucción de nuestras colonias, si persiste en ejercitar los derechos que le confiere el Decreto No. 102, o abandonar el pleito entablado permitiendo que los intereses de la citada compañía nos refaccionen.

VI.—Que somos partidarios de la recuperación de la tierra cubana como resultado de una serena y justa legislación dictada al efecto pero que no nos parece aconsejable, por el propio crédito de nuestra nacionalidad, tratar de corregir por medio de los derechos que establezca un Decreto, la imprevisión de todo nuestro pueblo, durante largos años, que prefirió vender su tierra a trabajarla.

VII.—Que sea cualquiera que fuese la aplicación que se diera a esas tierras nunca podría ser de más provecho para la economía nacional que lo que es en la actualidad, por encontrarse repartidas totalmente entre colonos cubanos con familia cubana, y

VIII.—Que por constituir nuestras colonias más del 10% de los campos de caña de todo el país, no nos parece recomendable ensayos de cualquier carácter que pudieran determinar nuestra ruina y nuestra definitiva desaparición como colonos.

Finalmente, señor Secretario, deseamos expresar nuestra opinión en el sentido de que, contrariamente al sentir general, las reorganizaciones de las compañías azucareras son necesarias y convenientes como único medio de resolver crisis del carácter de la presente. En la práctica son reajustes de capital, generalmente extranjero, que en nada perjudican a la economía de este país, y en cambio producirían extraordinario provecho si nuestro Gobierno tomara las medidas necesarias para que paralelamente a la depreciación y reajuste establecido en cada reorganización, fueran beneficiados, en igual proporción los colonos cubanos que resulten deudores de las mismas.

Muy atentamente.

(Fdos) Ramón Garraus, por «A...va»; E. Brito, por «Mercedes»; G... Petritena por «Conchita», Favila G... Barbón, de «Soledad»; Mario Esc...bar, por «Jaguayal»; Alfredo G... Bravo, por «Stewart»; A. Vigil, por «Lugareño»; A. de la Paz, por «M...rón».

LAS CALLES DE LA «PERLA DEL SUR»

Nos escriben de Cienfuegos, excitándonos a denunciar el estado de abandono en que se halla, según nuestro comunicante, aquella ciudad en otros tiempos bien cuidada.

El abandono edilicio se nos informa que ha llegado al extremo de haber ocasionado que queden materialmente intransitables las principales arterias de la población.

La gran avenida que une a Cienfuegos con Punta Gorda, bello lugar de residencia veraniega, a orillas del mar, donde está el soberbio edificio del Yacht Club, en cuyos salones se celebran las más suntuosas fiestas, siendo las playas del mismo muy concurridas, es poco menos que imposible recorrerla.

Otro tanto pasa con la calle de San Carlos, actualmente la de más tránsito de la ciudad. En ella hay sólo dos cuadras por las cuales no corre riesgo de averiarse el automóvil que se aventura a recorrerla en toda su extensión.

Todas las arterias de la que en otros tiempos era llamada con justo motivo «Perla del Sur», están en pésimo estado, contribuyendo ello a darla aspecto de ciudad en decadencia y a que decaiga el ánimo de sus habitantes, que tanto luchan por lograr que reaccione económicamente.

De la incuria oficial, causante de que las calles de Cienfuegos se hallen materialmente intransitables cuando con pocos gastos hubieran podido atenderse, porque tenían una buena pavimentación, se queja, según nuestro comunicante, todo el vecindario de aquella ciudad, y quiere que lo sepan las altas autoridades para ver si ponen remedio al mal.

Al dar publicidad a esa queja, lo hacemos desde luego para satisfacer a quien nos lo pide, pero con la esperanza de que sea atendida. ¿El Ayuntamiento de Cienfuegos no dispone de recursos para atender a algo tan esencial como el arreglo de las calles? ¿Qué hace de los fondos que recauda?

M.E.C.D. 2016

EL PROBLEMA DE LAS ALCALDIAS DE ORIENTE QUEDARA RESUELTO EN LA SEMANA QUE COMIENZA

Se han activado las obras de adaptación en el Castillo de Atarés, para la Esc. de Cadetes

Fué sofocado en breves minutos el principio de incendio en la barraca que ocupa el batallón número tres, en Columbia. Serán inspeccionados todos los aeropuertos de la República

El Castillo de Atarés, que estuvo destinado durante la época del Gobierno de Machado a sede de la Guardia Presidencial y a prisión de innumerables revolucionarios que encontraron allí la muerte después de ser despiadadamente torturados por los subordinados del ex-Capitán Manuel Crespo, y que sirvió de tumba a numerosos mártires de la lucha contra la dictadura, será convertido en Escuela de Cadetes del Ejército, a cuyo fin se están haciendo las obras de adaptación, las cuales están sumamente adelantadas. El nuevo edificio de la Escuela, por deseo expreso del Coronel Batista, Jefe del Ejército Constitucional, contará con los adelantos más modernos de los de su clase y se forjarán en ese Centro los futuros Oficiales de nuestras fuerzas armadas de tierra. La inauguración, que será en relativo breve plazo, será anunciada oportunamente, y han de concurrir a ella las altas autoridades civiles y militares.

EL INCENDIO EN LA BARRACA 3

Alrededor de las doce del día de ayer se declaró un principio de incendio en la barraca de madera que ocupa el batallón número 3 del Regimiento 6, en el Campamento de Columbia, siendo sofocado a los breves minutos por los soldados, que acudieron presurosos, haciendo uso, de los extinguidores. No tuvieron necesidad de actuar los bomberos del Cuartel del Cerro que, apenas avisados por el Teniente Coronel Galíndez, Jefe del Regimiento, hicieron acto de presencia con todo el material.

El Teniente Coronel Galíndez alabó la rapidez de los bomberos en acudir y felicitó a sus subordinados, a los que dirigieron el Capitán Eriza y el Teniente Hernández. Inmediatamente se comenzará a fabricar, de nuevo, la barraca.

ATENCION PREFERENTE A LA AVIACION

El Comandante Pedro Dole, Jefe del Cuerpo de Aviación del Ejército Constitucional, que tanto se preocupa por el auge del arma a su mando, emprenderá dentro de breve plazo, visita de inspección a todos los aeródromos militares de la nación, para conocer personalmente sus necesidades y dotarlos de todas aquellas mejoras que sean precisas, de conformidad con las implantadas en esa rama de las fuerzas armadas.

También el Comandante Dole continúa los estudios para el vuelo que varios aviones militares harán a México, en el cual participarán el Teniente Coronel Galíndez, los Instructores Solórzano y Povei, y otros aviadores del Ejército.

Una Editorial

La atención oficial a la niñez desvalida

SEGÚN nota informativa recientemente publicada, la Secretaría de Sanidad y Beneficencia parece decidida a acometer la empresa de establecer el Asilo Nacional de Niños, para albergar en él a los que tiene becados en instituciones privadas y, sin mayor gasto del que realiza por ese concepto, aumentar el número de los que reciben ayuda oficial.

El principio nos parece admirable en idea y la aplaudimos. Es incuestionablemente un deber primordial no sólo del Estado, sino de la sociedad, dar amparo a los menores abandonados o necesitados, y entre nosotros deja mucho que desear la forma en que se cumple, no tanto por falta de recursos, pues antes abundaban para todo y el mal existía, como por defectos o, más bien, carencia absoluta de organización.

La asidua atención del niño menesteroso es quizás, o sin quizás, el más importante de los servicios de asistencia social, porque sobre evitar el desarrollo de la delincuencia infantil, propicia el mejoramiento del hombre del mañana en todos los órdenes; pero, por eso mismo, tiene que ajustarse a un plan, que comprenda cuanto se precisa y es factor para el buen éxito de la obra. Por razón natural y lógica éste tiene que ser más fácil y mayor, si las iniciativas no se desenvuelven aisladamente y, por lo tanto, las instituciones que tiendan al mismo fin, en vez de estar dispersas quedan todas bajo una misma alta dirección, lo cual no empece para que se den, hasta por vía de estímulo, una autonomía lo suficientemente amplia, aunque sus ingresos los obtengan del Estado, la Provincia o el Municipio.

Con esto estamos apuntando la idea de que se cree un Patronato Nacional de Menores, dándole facultades para entender y supervisar lo relativo a la asistencia social de la infancia, una vez organizada esa asistencia de acuerdo con las instituciones ya creadas, oficiales, semioficiales y particulares; porque en que tengan conexión entre sí y sigan todas una directiva, habrá innegables ventajas.

En el estatuto legal del Patronato debe establecerse como condición para ser miembro de éste—claro que con título de honorífico—, poseer, desde luego, solvencia moral y, por entero, muy limpia ejecutoria; pero, además, haber demostrado amor a la infancia y dedicación al cuidado de la misma, o empeño por mejorar las condiciones en que vive esa tierna parte de la población desamparada; en síntesis, que tengan grandeza y pureza de alma para aceptar como un sacerdocio la misión que se les confíe, sin otro interés que el de realizar el bien por el bien mismo.

La línea de conducta seguida al constituir el Patronato de las Colonias Infantiles de Verano, cuya organización es en todos sentidos admirable, sirve de norma para lo que debe hacerse al respecto; porque hay que tener muy presente que la tarea nada fácil, de satisfacer las aspiraciones de mejoramiento social, no podrá realizarse sólo con el simple aumento del número de las instituciones que se dediquen a prestar asistencia al desvalido, sino poniéndolas en manos aptas, que las manejen con inteligencia y honestidad. En esto está la garantía de que perduren y rindan óptimo fruto.

Estamos muy lejos de recomendar la centralización de esas instituciones, pues consideramos que el mantenimiento de su autonomía es esencial, porque si bien propenden al mismo fin—el mejoramiento de la infancia—, los medios de que se valen tienen por necesidad que ser diversos y, por tanto, diversas también. Lo que sugerimos es que se establezca entre todas un concierto en el desarrollo de los respectivos esfuerzos; que observen unidad en los métodos de amparo a los menores y en cuanto convenga a la ascensión de evitar que el abandono de esos infelices, aumente la carga de presidio en perjuicio de la sociedad y del Estado, bien entendido que una y otro obran en su propio beneficio al cumplir el deber de sostenerlos y educarlos.

La renta de la lotería, que ya ha empezado a ser utilizada con muy buen acuerdo para el establecimiento de las Colonias Infantiles de Verano y a compensar, por consecuencia, el daño social que representa el juego, pudiera aplicarse a dar mayor amplitud al proyectado Asilo Nacional de Niños, a mejorar las instituciones existentes que lo requieren, por ejemplo, el reformatorio de menores, y a crear otras; pero todo ello debe hacerse mediante un plan práctico y encargando de la dirección de cuanto comprende un organismo en lo absoluto extraño a la política y sin más contacto con el Gobierno que las inevitables.

Sea ése, pues, la noble empresa de construir el Asilo ideado por la Secretaría de Sanidad y Beneficencia, y después o al propio tiempo se traza el plan general de asistencia social a la infancia y se instituye el Patronato Nacional de Menores. Porque así, la ayuda al niño de la cual se deriva un inmenso bien en todos los órdenes—será unificada sin desmedro de la autonomía de las instituciones encargadas de prestarla será más provechosa al mismo niño, y acaso menos costosa a la sociedad y al Estado.

HERIDO POR UN TORO

...el de la Paz Ruiz, de 45 años de edad, vecino de Velázquez y capataz de los peones en el Central Industrial, sufrió una herida de carácter grave en la región ilíaca derecha, al ser embestido por un toro que trataba de conducir a uno de los corrales de dicho central.

Dos lesionados en una reyerta de jamaiquinos

Resultó herido el dependiente de la bodega que trató de que se marcharan de aquel lugar

Dos individuos jamaiquinos sostuvieron ayer tarde una riña en la barra que está situada en Damas 66, interviniendo el dependiente Santiago Suárez Oreja, quien los conminó para que abandonaran el local, lo que realizó uno de ellos, no así el otro, nombrado John Bailey, de 44 años de edad y vecino de O-Farril 7, quien le hizo una fuerte resistencia.

Momentos después hizo acto de presencia en aquel comercio un grupo de jamaiquinos, los cuales atacaron al dependiente, arrojando botellas y vasos.

En la refriega el dependiente resutó herido menos grave y con graves lesiones Bailey, al recibir una puñalada en un brazo y en la cabeza.

A Bayley, que fué arrestado, al ser registrado en la Segunda Estación, que intervino en el hecho se le ocupó un cuchillo.

De lo ocurrido se le dió cuenta al Juez de Guardia Diurna Dr. Sousa, cuya autoridad decretó la libertad del dependiente Suárez Oreja.

UN VIGILANTE AMENAZA DE MUERTE A UNA SRA.

Julia Febles y Granados, de veinte años y vecina de Castillo número 48, denunció ante el agente de guardia en la Judicial, Hernández Nodarse, que a diario es amenazada de muerte por Alfonso Rodríguez Vasallo, vigilante de la Palicia Nacional, que presta sus servicios en la Tercera Estación, el cual se le presenta a diario en su casa, amenazándola de muerte, por negarse volver a su lado.

Agregó que en el día de ayer se le presentó nuevamente en su domicilio y esgrimiendo el revólver de reglamnto que portaba, se lo colocó en el pecho, conminándola a que desistiera de su actitud, pues de lo contrario la mataría. La Febles, viendo la actitud ya tomada por Vasallo, teme lleve a vía de hecho sus amenazas, por lo que determinó poner el hecho en conocimiento de las autoridades.

La Policía Judicial dió inmedtamente cuenta de este hecho, al jefe de la Policía Nacional, teniente coronel Pedraza.

UNA JOVEN TRATO DE SUICIDARSE, ANOCHE

La joven Consuelo Posada Bou, vecina de Concordia 149, trató anoche de suicidarse por medio de un veneno, con motivo de encontrarse aburrida de la vida.

Ingirió, según se pudo conocer, varias pastillas de permanganato.

EL SEÑOR FARRES CONTESTA AL SR. GUILLERMO BELT

Refuta sus manifestaciones en relación con el proyecto de reorganización del turismo

Julio 22, de 1934.
Dr. Guillermo Belt,
Habana.
Estimado amigo:

He leído con asombro las declaraciones que aparecen con tu firma en el DIARIO DE LA MARINA de hoy, por medio de las cuales enjuicias y calificas de disparatado el proyecto para la estructura de la Comisión del Turismo, presentado por el señor Juan B. Surí y por mí.

Aparte de la falta de cortesía y desconsideración que ello implica entre compañeros que han trabajado juntos dentro del Comité Gestor, nombrado por el Honorable señor Presidente de la República, no aduces razones en que apoyar tu opinión. Con el mismo derecho pudiera yo tildar de incoherente o interesado el que lleva la firma tuya y del señor Armando Maribona. De ello me abstengo pues no es mi propósito entrar en extensas polémicas sobre un asunto que está sometido a la consideración del Jefe del Estado.

Pero sí me interesa dejar aclaradas las circunstancias que pueden haber influído en mi nominación para formar parte del Comité Gestor. Mi compañero Juan B. Surís y el señor Miguel González, aludidos por ti más concretamente en las declaraciones de esta mañana podrán responder independientemente a los cargos que les haces.

Para desvirtuar lo que insinúas sobre mi actuación, que quieres presentar como supeditada a la de dichos señores, me basta con el siguiente relato:

A la semana, próximamente, de formado el Gobierno que preside el coronel Mendieta, amigos muy estimados que ocupaban Secretarías en el Despacho, se interesaron para que yo ingresara en la Comisión del Turismo, indicándome que iban a hacer las gestiones pertinentes. Rehusé este honor, como lo había hecho durante el gobierno del doctor Céspedes, siendo Mayor de la Ciudad el doctor Rafael María Angulo, a quien, en su carácter de Presidente de la Comisión del Turismo, agradecí y rehusé entonces un ofrecimiento de la misma índole.

Tenía, y tengo, el convencimiento de que a los intereses vinculados económicamente al turismo en Cuba, se les debe conceder una amplia participación en los destinos y el fomento de esta riqueza, interesándolos y responsabilizándolos directamente con la Comisión del Turismo.

Dichas entidades, de manera decidida, han venido demandando del Gobierno la adopción de tal política, organizándose debidamente para tales fines. A mi juicio esa actitud debía aprovecharse para que las clases económicas pudieran contribuir, con verdadero conocimiento de causa, a dotar a la Comisión con el presupuesto necesario para sus gastos de propaganda, que habría de devolver con creces el desembolso.

Esta opinión mía es desinteresada, puesto que no me unen relaciones de ninguna clase con las entidades económicas y especialmete porque no tenía el menor interés en formar parte de la Comisión, yá que hubiera sido locura abandonar mis medios de vida para ocupar un cargo dentro del organismo que deseaban reformar los intereses relacionados con el turismo, y que me habría sido concedido por mi vinculación al A.B.C., y cargo que en mi condición de afiliado hubiera tenido que renunciar en caso de que este se retirara del Gobierno, como sucedió posteriormente.

Como consecuencia de dichas conversaciones entregué al doctor Emeterio Santovenia, entonces Secretario de la Presidencia, un breve proyecto que, en síntesis, es el mismo que meses después ha coincidido con la opinión del señor Surís y que hemos presentado, ampliando para determinar más extensamente las entidades que debían formar parte de la Comisión y la forma en que debían elegir sus representantes.

El proyecto primitivo que entregué al doctor Santovenia, en los primeros días del Gobierno del coronel Mendieta, fué entonces conocido también por el doctor Joaquín Martínez Sáenz, ex-secretario de Hacienda. Para mayor comprobación puedes pedirlo en la Secretaría de la Presidencia, en cuyos archivos seguramente se encontrará.

Quiero además aclarar que mi opinión sobre la manera de estructurar la Comisión del Turismo, no tiene nada que ver con la actuación de las personas que ocupan los cargos en dicho organismo, que me merecen el mayor respecto y consideración y a los cuales pudiera no afectar dicho plan.

Después de haber sido designado, para recoger las impresiones de las clases económicas y personas o intereses afines al turismo con el objeto de elevar un informe al señor Presidente de la República, que refleje el sentir de dichas aspiraciones, de acuerdo con el mandato recibido, limitamos el señor Surís y yó nuestro proyecto, sin pretender reformar la legislación actual, pensando que esta misión debía ser encomendada al nuevo organismo, de acuerdo con los gobernantes.

Apesar de que en tus declaraciones pretendes tener en cuenta las legislaciones más modernas de otros países sobre esta materia, acoplándola a tu proyecto, solo señalas disposiciones generales, buenas para un reglamento, pero que no afectan la vigencia de la ley del Turismo del ocho de Agosto de 1919, la que mencionas dos veces, para afirmarla.

Finalmente quisimos el señor Surís y yo levantar un acta relacionando las comunicaciones que habíamos recibido y haciendo mención de las valiosas opiniones que habíamos oído; a ello te negastes junto con el señor Maribona, alegando, entre otras razones, desconocer la verdadera autoridad de los representantes de las entidades que se habían dirigido a nosotros, la mayoría de los cuales son personas bien conocidas de todos.

También hicieron ustedes objeciones sobre una entidad que nos había dirigido su memorandum, que según tu opinión no debía tenerse en cuenta, por el hecho de que posteriormente hizo otra exposición por escrito al honorable señor Presidente de la República, exponiendo sus aspiraciones; copia de la cual nos fué remitida cortesmente, sin que el señor Surís y yó encontráramos ninguna anormalidad en el procedimiento.

En última instancia, y con motivo de la crisis de gabinete que te retuvo esos días en Palacio, donde parece que tu presencia era imprescindible, no pudimos entrevistarnos contigo de manera detenida para convencerte de nuestra buena voluntad, dispuesta a tratar de llegar a un acuerdo.

Una tarde, sin previo aviso, recibimos la carta por medio de la cual nos notificabas, junto con el señor Maribona, que habían decidido presentar por separado el proyecto que defiendes.

Con lo cual quedó terminada nuestra gestión y termino yo esta carta, que ya va siendo muy larga.

Tuyo affmo,

Edel FARRES.

EL AUTO EN QUE ESCAPO DILLINGER, EL BANDIDO MUERTO AYER EN CHICAGO

Hacia la parte derecha de la composición gráfica que acompaña a estas líneas, aparece el automóvil de Lillian Holley, sheriff del condado de Lake Land, Ind., en la forma en que fué encontrado en Chicago, una vez que lo hubo abandonado Dillinger ,el cual lo utilizó en su huída del lazo que se le tenía tendido en la población de referencia. Pero, ayer, a la salida de un espectáculo, los detectives que le venían siguiendo la pista abrieron fuego contra él lo dejaron tendido en tierra. La mujer que mostramos en la foto de la izquierda, es Elaine Burton, que ha sido identificada por los centinelas de la cárcel como la misteriosa Ana Martín, que visitó a Dillinger durante su estancia en la prisión y habló con él en números. Precisamente un policía de Chicago afirma que cree haberla visto en unión de Dillinger.

LA BRILLANTE FIESTA DE FIN DE CURSO EN EL COLEGIO DE BELEN

Se distribuyeron los premios entre los alumnos agraciados. Hubo concursos de declamación y de oratoria. Abreu, Chediak y Lasaga fueron los triunfadores. Aplaudidos los cuadros presentados. El doctor José Manuel Cortina tuvo frases de estímulo para la juventud. Numerosa concurrencia

De magnífico se puede calificar el acto celebrado ayer en el Colegio de Belén con motivo de la distribución de los premios correspondientes al curso académico que acaba de finalizar.

Llevaba por nombre el sugestivo de Fiesta de la Oratoria y se llevó a cabo en el Salón de Actos del plantel de referencia, ante un auditorio numeroso y distinguido.

Ocuparon la mesa presidencial el Iltmo. Arzobispo de la Habana; el Padre Rector, Ignacio Francia; el Padre Rubinós, profesor de Literatura; el licenciado León Ichaso y los doctores Rafael María Angulo, Salvador Salazar, J. M. Cortina, Juan M. Dihigo y R. J. Martínez.

Tras de realizada la distribución de premios entre los alumnos agraciados, cuyos nombres recogemos casi en su totalidad al final de esta información, se comenzó a desarrollar el excelente programa que se había combinado para el acto.

La parte musical estuvo a cargo de un sexteto de instrumentos de cuerda, dirigido por el maestro Juan Vallve, que fué el encargado de abrir con una hermosa composición de Otto Langey el programa a que venimos aludiendo.

Siguióle en orden un espléndido cuadro vivo, en el que estuvieron magistralmente representados dos de los oradores más famosos de la antigüedad: Demóstenes y Cicerón.

La poesía titulada «Plegaria a Dios», del bardo cubano Gabriel de la Concepción Valdés, más conocido en el mundo de las letras por el nombre de Plácido, fué el motivo del concurso de declamación.

Ya con anterioridad se habían efectuado las pruebas eliminatorias, dejándose solamente a tres concursantes para la prueba final, los que quedaron en el siguiente orden: Primer lugar, Abreu; segundo, Tamames, y tercero, Cortés.

Al primero de ellos se le concedió un premio de 15 pesos.

Tanto en este concurso como en los de oratoria, que se celebraron después, actuó un tribunal integrado por las personalidades que reseñamos a continuación: Iltmo. Sr. Arzobispo de la Habana, Lic. León Ichaso y doctores Rafael María Angulo, J. Manuel Cortina, Salvador Salazar, Juan M. Dihigo y R. J. Martínez.

El primero de los concursos de oratoria efectuado fué el que se refería a trabajos escritos. En él sólo compitieron dos alumnos, ya que también se celebraron pruebas eliminatorias con anterioridad. El tema escogido era en extremo sugestivo: Influencia de la poesía en la Independencia cubana, y fué desarrollado por ambos con desenvoltura y facilidad poco comunes.

Lo limitado del espacio nos impide de hacer una reseña cabal de sus trabajos, como serían nuestros deseos, pero baste saber, para su satisfacción, que el selecto auditorio premió con aplausos nutridos la brillantez de sus exposiciones.

Los alumnos que compitieron fueron los señores Chediak y González, siendo otorgado al primero el premio de los 25 pesos.

Finalmente se llevó a efecto la prueba más sugestiva de la tarde, el concurso de oratoria entre los señores Marino Pérez Durán, Armando Trelles, Francisco Cuadra, José Ignacio Lásaga y Fernando Campoamor, estudiantes de primer año de Derecho, y Carlos Martínez, de primer año de Medicina.

El tiempo fué limitado a doce minutos y el tema le fué facilitado a las ocho de la mañana, no permitiéndoseles salir después de ello del colegio.

También fué extraordinariamente sugestivo el tema escogido para este concurso: El hogar es una patria en miniatura y la patria es un inmenso hogar.

Nos vemos precisados a repetir, con relación a este segundo concurso, que el espacio nos impide dar una reseña completa de cada uno, por lo que, en atención a la gran significación del mismo, transcribiremos una sucinta nota de la oración del estudiante Lásaga, que obtuvo el premio de los cuarenta pesos. Los señores Armando Trelles y Marino Pérez Durán alcanzaron, respectivamente, el premio de los 20 pesos y otro de 10 que, como una atención especial, en vista de la naturaleza de las piezas pronunciadas, tuvo a bien otorgar la Asociación de Antiguos Alumnos de Belén.

Lasaga comenzó manifestando que agradecía como amigo y como cubano los aplausos que se le habían tributado al comparecer. Como amigo, porque eran la expresión del afecto que sentían hacia él, y como cubano porque aquel aplauso significaba, en los tiempos de discordia por que transcurrimos, q. había siquiera quinientas personas acordes en la realización de un fin, aunque ese fin fuera sólo el fin frívolo del aplauso.

Declaró enfáticamente que la crisis que padecíamos no era sólo política, sino también social y económica y moral y religiosa.

Entrando de lleno en el tema, señaló que había crisis de la patria y que había crisis del hogar, y especificó que ante esa crisis el mundo se dividía en cuatro partidos: el marxismo, para quien no había patria ni hogar; el nacional socialismo, que a todo sobrepone la idea de la patria; los sentimentales, para los que la patria no existe, reconcentrando todo su amor sobre el hogar y la familia; y los católicos, para quienes hay patria y hay hogar.

Señaló que la patria y el hogar eran dos manifestaciones únicas de un amor verdadero, trajo à colación ciertas frases de Santo Tomás de Aquino y de Linneo, y estableció una escala entre las palabras humanidad, patria y hogar en cuanto al sentimiento y una a la inversa en lo que se refiere al deber.

Narró una hermosa leyenda de los tiempos primitivos, con la que contestara a un amigo que en cierta ocasión le hablara doliéndose de la monotonía del paisaje cubano —Atabex—dijo—cuanto hizo el mundo, dejó un hueco para las Antillas y dentro de ellas un pedazo de tierra para nuestra patria. En ese pedazo levantó una loma, que cubrió de verdor, y colocó finalmente en ella una airosa y cimbreante palma real. Terminada su obra, la encontró tan perfecta, que se enamoró de ella, y quiso hacer todo nuestro paisaje igual para que todo fuera también perfecto.

Por último tuvo frases para el amor del hogar, para cantar el cual manifestó que le faltaban las cualidades que reunían Tolstoi, Rabindranath Tagore y Gabriela Mistral. Comentó la frase de Tolstoi de que la patria era un concepto anticristiano porque era exclusivo recalcando enfáticamente que era falsa la citada aseveración, porque el ideal de la familia cabía perfectamente dentro del de la patria y el de esta última dentro del de la humanidad.

Fué muy aplaudido.

A continuación se representó otro bello cuadro vivo, sobre los oradores más destacados de la época clásica, y se dió por terminado el acto con unas hermosas frases de estímulo para la juventud, que pronunció el doctor José Manuel Cortina.

LA LISTA DE LOS ALUMNOS PREMIADOS

A continuación insertamos la lista de los alumnos premiados.

CUARTO AÑO

Excelencia: Félix Chediak.

Religión. Premio: Juan Fiol. Accéssit: Félix Chediak; José A. López. Cívica. Premio: Félix Chediak. Accésit: José R. Miquel; Silvio Fernández.

Física. Premio: Félix Chediak. Accésit: José R. Miquel; Juan L. Fiol. Química. Premio: Juan Fiol. Accésit: José A. Broderman. Félix Chediak.

Historia Natural. Premio: José R. Miquel. Accésit: Félix Chediak; José A. Broderman.

TERCER AÑO

Excelencia: José Sarasa.

Religión. Premio: Celso Bilbao; Enrique Vega. Accésit: Carlos Corbera; José G. de Peralta; Luis Manrique; Raúl Celorio.

Lógica. Premio: Sergio Candás; Víctor Carriba; José Sarasa. Accésit: Jorge Gorriarán; Celso Bilbao; Enrique Vega; José G. de Peralta.

Física. Premio: José Sarasa. Sergio Candás. Accésit: José G. de Peralta; Jorge Gorriarán; Roberto Arellano; Raúl Celorio.

Matemáticas. Premio: Jorge Gorriarán; José Sarasa; Sergio Candás. Accéssit: Celso Bilbao; Roberto Arellano; Víctor Carriba; Carlos Corbera. Premio por Accéssit: José Grave de Peralta.

SEGUNDO AÑO SECCION A

Excelencia: Ignacio Suárez.

Literatura Preceptiva. Premio: Luis Ripoll; Ignacio Suárez. Accéssit: Melchor Gastón; Guillermo Bernal; Jorge Celorio; Felipe Martínez.

Algebra. Premio: Guillermo Bernal; Felipe Martínez. Accéssit: Ignacio Suárez; Alfredo Pereira; Oscar Alonso; René Cuervo.

Historia Natural. Premio: Alfredo Pereira; Guillermo Bernal. Accéssit: Juan Santalla; Oscar Alonso; Jorge Celorio; Ignacio Suárez.

Inglés. Premio: Melchor Gastón; Ignacio Suárez; Luis Ripoll. Accéssit: Oscar Alonso; Luis Suárez; Guillermo Bernal; Jesús Gómez. Premio por tres o más accésit: Oscar Alonso.

SEGUNDO AÑO. SECCION B

Excelencia: Carlos Galbán.

Literatura Preceptiva. Premio: Carlos Galbán; Gabriel Cuadra. Accéssit: Eugenio Revilla; Ladislao Deixler; Alberto Córdova; Enrique Aymerich.

Historia Universal. Premio: Gabriel Cuadra; Abelardo Martínez. Accéssit: Eugenio Revilla; Carlos Galbán; Ladislao Deixler; Alberto Córdova.

Algebra. Premio: Enrique Aymerich; Carlos Galbán. Accéssit: Gabriel Cuadra; Eugenio Revilla; Ladislao Deixler; Abelardo Martínez.

Inglés. Premio: Abelardo Martínez; Alberto Córdova. Accéssit: Carlos Galbán: Eugenio Revilla; Raúl Valdés Fauly: Ladislao Deixler. Premio por tres o más accésit: Ladislao Deixler; Eugenio Revilla.

PRIMER AÑO. SECCION A

Excelencia: Ernesto Zaldo.

Religión. Premio: Miguel Roldán; Alfredo Cortés. Accéssit: Ernesto Zaldo: Ignacio Escarpenter; Napoleón Padilla; Jorge Avila.

Aritmética. Premio: Ernesto Zaldo; Juan Loumiet. Accéssit: Alfredo Blanco; Alfredo Cortés; Napoleón Padilla; Florentino Blanco.

Geografía Universal. Premio: Miguel Roldán; Ernesto Zaldo. Accéssit: Alfredo Blanco; Alfredo Cortés; Ernesto Smith; Antonio Ma. Bilbao.

Gramática. Premio: Alfredo Cortés; Miguel Roldán. Accéssit: Ernesto Zaldo; Alfredo Blanco; Jorge Avila; Gustavo Baguer.

Inglés. Premio: Ernesto Zaldo; Guillermo Maciá. Accéssit: Jorge Avila; Alfredo Blanco; Miguel Roldán; Alfredo Cortés. Premio por tres o más accésit: Alfredo Blanco; Jorge Avila.

PRIMER AÑO. SECCION B

Excelencia: Alberto Otero.

Religión. Premio: Antonio Arrojo; Tomás Romañach. Accéssit: Alberto Otero; Carlos Iduate; Jesús Albitre; Raúl Portela.

Aritmética. Premio: Antonio Arrojo; Tomás Romañach. Accéssit: Alberto Otero; Raúl Portela; Carlos Iduate; Alberto Herrera.

Geografía. Premio: Antonio Arrojo; Alberto Otero. Accéssit: Aomás Romañach; Jesús Albitre; Diego Roqué; Raúl Portela.

Gramática. Premio: Alberto Otero; Tomás Romañach. Accéssit: Antonio Arrojo; Horacio Navarrete; José Piñera; Diego Roqué.

Inglés. Premio: Raúl Portela; Alberto Otero. Accéssit: Víctor Campa; Tomás Romañach; Antonio Arrojo; Juan Pedemonte.

INGRESO. SECCION A

Excelencia: René Abreu.

Religión. Premio: Francisco Tamames; René Abreu. Gramática. Premio: René Abreu; Luis Blanco. Aritmética. Premio: René Abreu; José Miguel Reyes. Geografía Universal. Premio: René Abreu; José Miguel Reyes. Historia de América. Premio: René Abreu; Luis Blanco. Ciencias. Premio: José M. Reyes; Francisco Tamames. Inglés. Premio: René Abreu; Gerardo Coterillo.

INGRESO. SECCION B

Excelencia: Rafael Ferrándiz.

Religión. Premio: Rafael Ferrándiz; Ramiro Andino. Gramática. Premio: Jorge Domínguez; Benigno Villadóniga. Aritmética. Premio: Rafael Ferrándiz; Emilio Rasco. Geografía Universal. Premio: Rafael Ferrándiz; Jorge Domínguez. Historia de América. Premio: Ramiro Andino; Jorge Domínguez. Ciencias. Premio: Ramiro Andino; Rafael Ferrándiz. Inglés. Premio: Néstor Porto; Rogelio Echevarría. Premio por tres o más accésit: Francisco Irañeta.

SEXTO GRADO. SECCION A

Excelencia: Eduardo Mc Caffery.

Religión. Premio: Francisco Fernández; Eduardo Mc Caffery. Gramática. Premio: Francisco Fernández; Roberto Beato. Aritmética. Premio: Enrique Rubio; Jorge Peón. Geografía de Cuba. Premio: Enrique Rubio; Jorge Peón. Historia de Cuba. Premio: Jorge Peón; Enrique Rubio. Ciencias. Premio: Enrique Rubio; Edelmiro Sisto. Inglés. Premio: Ed. Mc Caffery; Alfredo Holz. Premio por tres o más accésit: Carlos Gastón; Pedro Santa Cruz.

SEXTO GRADO. SECCION B

Excelencia: Antonio Fojo.

Religión. Premio: Antonio Fojo; Serafín Sáenz. Gramática. Premio: José Trens. Serafín Sáenz. Aritmética. Premio: Antonio Fojo; Serafín Sáenz. Geografía de Cuba. Premio: Antonio Fojo; Serafín Sáenz. Historia de Cuba. Premio: Antonio Fojo; Serafní Sáenz. Ciencias. Premio: Antonio Fojo; José Fernández. Inglés. Premio: José Fernández; Antonio Fojo. Premio por tres o más accésit: José M. Urquiaga; Silvio Mayo; Oscar Serna; Enrique Blanco.

QUINTO GRADO. SECCION A

Excelencia: Juan José Moreiras.

Catecismo. Premio: Juan J. Moreiras; Jesús Pardo. Gramática. Premio: Fermín Iduate; Jesús Pardo. Aritmética. Premio: Pablo Pérez; Jesús Pardo. Caligrafía. Premio: Armando Bermúdez; Fermín Iduate. Geografía e Historia. Premio: Jesús Pardo; Juan J. Moreiras. Ciencias. Premio: Fernando Quintana. Rafael Piñeira. Inglés. Premio: Jesús Pardo: Juan J. Moreiras. Premio por tres o más occéssit: Evelio Tabío; Efrén Córdova.

QUINTO GRADO. SECCION B

Excelencia: Manuel Carreño.

Catecismo. Premio: Manuel Carreño; Jesús Azqueta. Gramática. Premio: Antonio Bueno; Alberto Camacho. Aritmética. Premio: Alberto Camacho; Manuel Carreño. Caligrafía. Premio: Francisco Sala; Manuel Carreño. Geografía e Historia. Premio: Francisco Sala; Manuel Carreño. Ciencias. Premio: Manuel Carreño; Antonio Bueno. Inglés. Premio: Luis Garrigó; Manuel Carreño. Premio por tres o más accéssit: Ramón Rasco; Armando Fayat.

CUARTO GRADO. SECCION A

Excelencia: Fernando Costales.

Catecismo. Premio: Felipe Rivero; Fernando Arango. Gramática. Premio: Fernando Costales; Agustín Vivanco. Aritmética. Premio: Agustín Vivanco; José A. Semidey. Caligrafía. Premio: Luis Soto; Mauricio O-Miller. Geografía e Historia. Premio: Agustín Vivanco; Fernando Costales. Lectura. Premio: Carlos Bermúdez; Benito Lagueruela. Inglés. Premio: Fernando Costales; Fernando Arango. Premio de accéssit en tres asignaturas: Luis Palacio; Francisco Díaz; Emilio Planchadell; Gabriel Sorzano; José E. Villamil.

CUARTO GRADO. SECCION B

Excelencia: Mario J. Lamar Pitaluga.

Catecismo. Premio: Mario J. Lamar; Luis Arcacha. Gramática. Premio: Luis Arcacha; Mario J. Lamar. Aritmética. Premio: Mario J. Lamar; Luis Arcacha. Caligrafía. Premio: Bernardo Baldor; Manuel Cuadrado. Geografía e Historia. Premio: Mario J. Lamar; Bernardo Baldor. Lectura. Premio: Rafael González; Manuel Camío. Inglés. Premio: Sergio Brull; Mario J. Lamar. Premio d eaccéssit en tres asignaturas: Oscar Delgado; Manuel Sánchez; Alberto Solés; Roberto Celaya; Mario Ancona.

TERCER GRADO. SECCION A

Excelencia: Antonio González Mora.

Catecismo. Premio: Eusebio Coterillo; Raúl Rodríguez. Gramática. Premio: Antonio G. Mora; Lucio González. Aritmética. Premio: Lucio González; Francisco Pardo. Geografía. Premio: Lorenzo Barquín; Antonio G. Mora. Lectura. Premio: Lucio González; Pedro García. Inglés. Premio: Antonio G. Mora; Ricardo Rabel. Caligrafía. Premio: Orlando Matas; Julio Suárez. Premio de accéssit en tres asignaturas: Eduardo Fernández; Enrique Sardiña; Manuel Díaz; Manuel Fernández Valle.

TERCER GRADO. SECCION B

Excelencia: Antonio Lasaga.

Catecismo. Premio: Ciro de la Vega; Alvaro Pérez. Gramática. Premio: Luis Entrialgo; Ciro de la Vega. Aritmética. Premio: Eduardo Abay; Ramón Rodríguez. Lectura. Premio: Antonio Altamira; Antonio Lasaga. Caligrafía. Premio: Oscar Echegaray; Ciro de la Vega. Geografía. Premio: Antonio Lasaga; Alvaro Pérez. Inglés. Premio: Paul de la Llama; Luis Entrialgo. Premio de accéssit en tres asignaturas: José Sánchez; Joaquín Muñoz; Benjamín Fernández; Rector Recio; Antonio Moya; Antonio Vasallo.

SEGUNDO GRADO. SECCION A

Excelencia: Manuel López.

Catecismo. Premio: Manuel López: Eduardo Agra. Gramática. Premio: Eduardo Agra; Jorge Echenique. Aritmética. Premio: Manuel López; Armando Abay. Caligrafía. Premio: Antonio Raventós; Orlando Rasco. Lectura. Premio: Eduardo Acosta; Ramón Estapé. Inglés. Premio: Manuel López; Eduardo Agra. Premio de accéssit en tres asignaturas: Fernando Andino; Carlos Fojo; Gustavo Llarena

SEGUNDO GRADO. SECCION B

Excelencia: T. Mc Caffery.

Catecismo. Premio: Esteban Juncadella. Guillermo Echevarría. Gramática. Premio: Guillermo Echevarría; Esteban Juncadella. Aritmética. Premio: José A. Machado; Tomás Mc Caffery. Caligrafía. Premio: José A. Machado; Emilio Lecours. Lectura. Premio: Tomás Mc Caffery; Gaspar Almeyda. Inglés. Premio: Tomás Mc Caffery; René Capistrán. Premio de accéssit en tres asignaturas: Marcelo Alvarez; Pascasio Pérez.

PRIMER GRADO

Excelencia: José R. Alvarez.

Catecismo. Premio: Rafael Celorio; Luis Rodríguez González. Aritmética. Premio: Jorge Sardiña; Federico Lliduer; Lectura. Premio: José R. Alvarez; Frank Lagueruela. Caligrafía. Premio: César Salaya; José A. Ariosa. Inglés. Premio: José R. Alvarez; Francisco del Valle. Precio por accéssit: Ricardo Acosta; Alberto Menéndez; Isidoro Noriega.

PREMIOS EN LAS CLASES DE ADORNO

Mecanografía. Premio: Luis Ripoll. Esgrima. Premio: Armando Penichet. Dibujo Elemental. Premio: Pablo Pérez; Leonardo Sorzano. Dibujo Natural. Premio: Felipe Gómez; Guillermo Bernal. Plumilla. Premio: Guillermo Cowley.

PREMIOS DE GIMNASIA

Segunda División. Premio: Gustavo Estévez; Jorge Miquel; Francisco Irañeta; José Luis Teresa; Carlos Gastón; Mario Fernández; Oscar Serna.

Cuarta División. Premio: Vidal Vila; Gaspar Otero; Rosendo Camino; Luis Sisto; José A. Palomeque; Ed. Perera; Alberto Solés; Pedro Montes de Oca.

Quinta División. Premio: José Cao; Lorenzo Barquín; Luis Entrialgo; Benjamín Fernández; Gustavo Llarena; Antonio Raventós; Emilio Lecours; Miguel Morales; Luis Rodríguez Rodríguez; José Agustín Ariosa.

Han obtenido su diploma final de Caligrafía, expedido por la Junta Examinadora de la A. N. Palmer Company, los alumnos:

Rafael Mugica; Fermín Iduate; Antonio Bueno; Vidal Vila; Gonzalo Iduate: Lucilo Borroto; Jesús Pardo; Juan J. Moreiras; Armando Bermúdez; Francisco Sala; Manuel Ferrándiz; Manuel Carreño; Alberto Camacho; Eduardo Parera; Luis Sisto Guerra; Fermín Iduate; Armando Fayat.

El Gobernador de Oriente, Cnel. Pérez Andrés, se entrevistó con el Presidente sobre el asunto

Hasta la una de la madrugada duró la entrevista. Con civiles serán cubiertas las veinte Alcaldías ocupadas por militares. Hay cuatro candidatos de fuerza: Bisbé, Pupo, Jay y Silveira

Hasta muy cerca de la una de esta madrugada estuvo conferenciando con el presidente de la República el coronel Gonzalo Pérez André, Gobernador de la Provincia de Oriente.

Según publicó oportunamente el DIARIO el coronel Pérez André fué citado telegráficamente por el Jefe del Estado para conocer el problema de las alcaldías de la región oriental.

El coronel Pérez André tenía el encargo del presidente de estudiar el asunto sobre el terreno y rendirle un informe; encomienda que recibió el Gobernador al embarcarse para Santiago a tomar posesión de su destino.

Cuando el coronel Pérez André terminó su conferencia con el Jefe del Estado, habló con los reporters, a los cuales manifestó que había concurrido a saludar al presidente con quien estuvo departiendo acerca del problema de las alcaldías de Oriente, sin que le hubiera rendido en esa visita el informe que a propósito de ello le fué solicitado.

Estima el doctor Pérez André que esta misma semana quedará resuelto el asunto y por tanto provistas con elementos civiles las alcaldías orientales.

Estas suman 22 y de ese número 20 son servidas por militares.

Hablando el coronel Pérez André de los candidatos dijo que hasta ahora no puede ofrecer una lista de ellos a tales posiciones.

Sabemos, sin embargo, que entre las alcaldías que van a ser desmilitarizadas, hay algunas que ya tienen candidatos de fuerza incontrastable.

Son las de Yateras con Armando Bilvié; San Luis con Ramón Pupo; Guantánamo con Felipe Jay y Manzanillo con Juan Sánchez Silveira.

El Dr. Guerra López dará una conferencia el día 26 en la Academia de Derecho

El próximo jueves 26 a las cinco y media de la tarde tendrá lugar en la Academia de Derecho de la Sociedad de Legislación, Concordia 18, la Conferencia del sabio Profesor Dr. José Guerra López que tiene por título: «La obligación en las nuevas concepciones jurídicas y sociales».

Los cultos prestigios del Dr. Guerra López, brillante orador y eminente civilista que ha sucedido en la Cátedra al Dr. José A. del Cueto, nos permite esperar el próximo jueves un magno acontecimiento en la Academia de Derecho de la Sociedad de Legislación.

2 casos más sospechosos de parálisis

Dos casos sospechosos de Parálisis Infantil se encuentran recluídos en la casa de salud de Hijas de Galicia, según reporte dado a la Jefatura Local de Sanidad de la Habana por uno de los médicos que prestan servicios en dicro sanatorio. Son ellos las niñas Librada González, vecino de Oquendo 11 y Aidé García, de Apodaca 44. Ambas niñas se encuentran convenientemente aisladas en espera de lo que diagnostique hoy la Comisión de Enfermedades Infecciosas que preside el Dr. Díaz Albertini.

LOS AGRICULTORES DE SANTO DOMINGO APOYAN AL SEÑOR JOSE ALBERT

Comisionados de Santo Domingo nos manifiestan —ratificando telegramas que en días pasados vieron la luz en el DIARIO— que los agricultores de aquella comarca apoyan al maestro en cultivos señor José Albert para el cargo de Inspector Municipal de Agricultura en el Término, ya que dicho técnico ha venido, por espacio de mucho tiempo, ayudando a los agricultores de la rica zona con un gran desinterés.

Hoy dichos comisionados visitarán la Secretaría de Agricultura.

M.E.C.D. 2016

No Lea Esto

A menos de que esté interesada en una medicina que ha ayudado a más de 700,000 mujeres y muchachas. Tómela antes y después del alumbramiento, al llegar a la edad crítica de la menopausia, o cuandoquiera que se sienta nerviosa o agotada. 98 mujeres de 100 dicen, "Me ayuda!"

COMPUESTO VEGETAL DE LYDIA E. PINKHAM

Si desea un ejemplar gratis del Libro de Texto de Lydia E. Pinkham, mande su nombre y dirección a la Lydia E. Pinkham Medicine Co., Lynn, Mass., E.U.A.

Inventos, Innovaciones y Curiosidades

Para hacer fuego se están vendiendo unas piedras porosas que comienzan a arder diez minutos después que se las moja con aceite.

Los pescadores de un pueblecito inglés utilizan trineos para trasladar sus redes y demás equipos a los lugares donde van a pescar, situados a unas dos millas de distancia.

Un hombre de ciencias de una Universidad del Sur de California se encuentra estudiando las voces de los pájaros. A dichos efectos registra sus cantos en discos giratorios.

Para remover la pintura y los barnices de los edificios y vehículos se ha diseñado un aparato portátil, que los somete a la acción de vapores químicos a alta presión.

ANGLO AMERICAN DRUG STORE CO.
De turno, hoy lunes.
BAJOS DEL HOTEL «PLAZA»
Por Neptuno y Monserrate
Teléfonos: A-7920 y M-4244

FARMACIA DROGUERIA DE "JOHNSON" DE TURNO LOS LUNES
Obispo Nº30 TELEFONO-A-2129.

LA MAYOR 35 EDIFICIOS 700 EMPLEADOS
SARRÁ DROGUERIA
ABIERTA TODOS LOS DIAS TODA LA NOCHE LOS MARTES!
A-8026 A-3641

Si te pica... no te rasques... usa MITIGAL! BAYER

FARMACIAS de turno hoy

LUNES

HABANA

Ayesterán y Bruzón	U-6919
Fi y Margall 30, esquina Aguiar	A-2129 A-8120
Ave. de la República y San Francisco	U-6815
Habana 42 esquina a Cuarteles	M-4890
Ave. San Bolívar 141	M-4050
Av. S. Bolívar 55	M-5050 M-4466
F. Varela 63	U-6795
Rafael M. Alonso 41	M-4036
Ave. de Bélgica 57	M-4288
Misión y Florida	
América Arias y San Nicolás	A-6666
E. Palma y Animas	M-4343
Ricla 45 esquina a Mercaderes	A-2816
M. Gómez 344	M-4690
M. Gómez 44 M-5494	M-4019
Desagüe y M. González	U-7700
Padre Varela 227 A-6766	M-5089
Zenea y Soledad	U-1693
Gral. Aguirre 36	M-4543
E. Palma y Genios	M-4404
Ricla 99	M-5386
Zenea 2 A-7920	M-2444
M. Suárez y A. M. Lezcano	M-5677
Padre Varela 1	U-1144
Merced y Habana	M-4370
Alcantarilla 24	M-5193

VEDADO

17 y 20	F-2277
Ave. Wilson 130 entre 10 y 12	F-5656
J. número 1 esquina a Calzada	F-6128
L 17 número 330 entre A y B	F-6089
23 entre B y C	F-6246
26 entre 25 y 27	F-6200
Calle 17 y 20	F-2277

VIBORA

10 de Oct. y San Mariano	I-7727
10 de Oct. 801 esquina a Paco	L-2666
Concepción y Ave. de Acosta	K-2244
San Mariano y Armas	K-2323 y K-3023
10 de Oct. 443 esquina a Colina	I-3666

JESUS DEL MONTE Y SANTOS SUAREZ

Santa Emilia y Paz	I-7458
San Benigno y Zapote	I-7575
Ave. Presidente Gómez 2 y	I-1111 I-3333
10 de Oct. 143	M-4030 y A-5936

LUYANO

Fábrica y Santa Felicia	K-2248
Calzada de Luyanó 7	K-7337
Concha y J. Abreu	K-2424

CERRO

Calzada del Cerro 697, esquina Lombillo	I-7701
Churruca 29	I-7650
Salvador y San Quintín	I-7602

NOTA:—Este grupo deberá prestar servicio al público todo el día y toda la noche de los domingos, días festivos y duelo nacional siguientes: Enero 1; Febrero 4; Marzo 18; Abril 29; Junio 10; Julio 22; Septiembre 2; Octubre 14; Noviembre 25.

EL «DIARIO DE LA MARINA» SUSCRIBASE Y ANUNCIESE EN

HABANERAS

LA MODA ACTUAL

Uno de los detalles más interesantes de la moda es observar como pasa, más o menos rápidamente, una silueta, de una estación a otra. La falda abierta hizo una tímida aparición en las colecciones de los **couturiers** hace dos años y ahora, a mediados de esta estación ha sido la nota sobresaliente en las casas principales aunque no están seguros de su aceptación entre las mujeres chic que influyen en el movimiento de las modas.

Al principio de esta temporada, que ha sido bastante alegre en París, las más elegantes llevaban largos trajes de noche que se arrastraban por el suelo y que al estar abiertas modestamente, dejaban ver un refajo de tafetán adornado de vuelitos plisados. Pero de repente y como si fuese una señal dada, todas las mujeres se vistieron, como si fuesen a un **ballet**, con faldas que sólo llegan al empeine y abiertas hasta las rodillas en un lado u otro.

Lanvin las abre entre los paños del modelo, **Mainbocher** les deja sólo una abertura para facilitar el paso puesto que sus faldas son fundas de paraguas. Otras, cuya parte inferior es formada por grandes pétalos, dejan descosidos los mismos en el borde de la falda.

Esta moda que resurge, presagia que la falda se usará en lo futuro más corta notándose que muchos de los principales **couturiers** han adoptado el traje Goya de **Schiaparelli** cuya falda es abierta por delante.

URSULINE ACADEMY

A petición de innumerables padres que desean dar a sus hijas una completa educación en inglés en un colegio religioso, el gran plantel que dirigen con tanto acierto las Madres Ursulinas, ha decidido abrir una academia donde se darán todas las asignaturas en inglés, y que estará en un lugar anexo al mismo.

La **Ursuline Academy**, que será como la llamarán, estará a cargo de maestras extranjeras graduadas y empezará desde el día 3 de Septiembre, de ocho a doce de la mañana.

Los estudios del Bachillerato, realizados el Curso pasado, han tenido, como siempre, un brillante éxito, por lo cual han sido muy felicitadas las Madres que con tanto acierto dirigen el plantel.

Para más informes pueden acudir a la directora todos los días de cuatro a cinco, en el colegio de Alturas de Miramar, entre las calles de Línea, Doce, Quince y Diecisiete.

CUIDADOS DE BELLEZA

La mujer refinada que conoce lo que vale cuidarse y adornarse para lucir bella, busca siempre todo lo que represente un detalle que aumente sus encantos.

Para el rostro lo que hay que buscar primero es algo que le de expresión a los ojos que es el elemento principal de la cara.

Después que nos pintamos las mejillas y aumentamos el color de los labios, debemos dar a los párpados una suave sombra que los haga lucir más interesantes.

La **Grasa Greta** produce esos efectos, además de aumentar la cantidad de pestañas que también favorece la expresión.

Esta maravillosa composición puede adquirirse en las principales tiendas elegantes o por medio de su distribuidor, señor del Mazo, por el teléfono X3209.

VENTANA ESPAÑOLA

Ventana de mis rondeles,
verde, sedosa ventana,
que luces bella y galana
entre un brillar de claveles.
Ventana, luz y caireles,
ventana de mi serrana,
clara como una mañana
de sol, alegría y mieles.
Eres, ventana española,
como una altiva manola
que un suave perfume emana.
Te ve el sol y se embelesa...
¡Por eso, cuando te besa,
se enorgullece, ventana!

Arturo Liendo.

MENU DEL DIA

Almuerzo	Comida
Cup de frutas.	Grape fruit.
Tortilla de petit pois.	Crema de quimbombó.
Minutas de pescado.	Frituras de camarones.
Filet Mignon. Vegetales.	Pierna de lechón asada.
Ensalada de chayotes.	Ensalada de berros.
Merengue con fresas.	Boniatillo con leche de coco.

RECETAS DE COCINA

Almejas a la Cubana

Se limpian bien, con un cepillo las conchas enjuagándose bien, y se echan en una cacerola a fuego vivo para que se abran. Se sacan de sus conchas, colocándose en una fuente. Aparte se hace un sofrito en aceite con cebollas y ajos picaditos, echándose las almejas, agregándoles un cucharón de caldo, perejil, sal y pimienta, cuajando algo la salsa con un poco de harina de Castilla.

M. R. de FONTANILLS

El Club Belmontino celebró una soberbia fiesta en el stadium de la Cervecería "La Polar"

Al finalizar el banquete, el Presidente de la institución, Sr. Manuel Arnaldo, pronunció elocuentes palabras. Lamentó la ausencia obligada del Presidente del Centro Asturiano

Cuando los hijos de Belmonte radicados en La Habana se disponen a dar una jira, es preciso quitarse el sombrero, porque son muchos y son buenos ante todo. Gente rumbosa y entusiasta por excelencia, no alvidan un detalle que pudiera quitarle esplendor a la romería.

Una prueba de ello fué el formidable banquete celebrado ayer por el Club Belmontino en el magnífico Stadium de la cervecería «La Polar». Se puede asegurar que los comensales sobrepasaban la cifra de doscientos cincuenta.

Damas distinguidas, damitas encantadoras, caballeros «buenos mozos», etc. etc. Y si alguien lo duda, pongamos como ejemplo a Panchito García Menéndez, administrador de «La Covadonga», y a don Genaro Acevedo, queridísimo presidentes de la Beneficencia Asturiana. Tal parece que han bebido las aguas de Juvencia, pues cada día son más jóvenes. El cronista, al menos, está dispuesto a incluírlos entre los inmortales, ya que no hay quien pueda con ellos... ¡Hasta la Revolución los ha respetado, que ya es mucho decir...!

PRESIDENCIA DEL ACTO

En la presidencia ocupaban asiento los siguientes distinguidos señores: Manuel Arnaldo, presidente de la institución y señora; don Genaro Acevedo, presidente de la Beneficencia Asturiana; don Benjamín Fernández, el siempre caballeroso ex-presidente del Centro Asturiano; José Gutiérrez Díez, Administrador de los jardines y Stadium «Polar», el cual ostentaba la representación del doctor Nicolás Sierra, presidente de dicha empresa: don Vicente González Llano, presidente del Círculo Salense; Eleuterio Ozores, presidente de Honor del Club; José Menéndez, Celestino Alba, Juan Hevia y Maximiliano Suárez.

En mesas aparte anotamos a los señores Adolfo García Fernández, secretario del Círculo Salense y propietario del «Diario Español del Aire»; Macelino Arnaldo, María Rodríguez de Vicente, Nicanor Suárez, Fructuoso Marrón, José Menéndez, José Rey, Balbino Feíto, Rafael Arias Ardura, José Rubio, Amador Fernández, Manuel Alvadomero López, Salustianocuu shrárez Fernández, José Suárez, Baldomero López, Salustiano Marrón, Angel Fernández, Manuel García Arnaldo y Fermín Fernández. Y como detalle importante, la Comisión de Fiestas, que se portó admirablemente: Hilario Florez, José García, Maximiliano Suárez, Francisco Vicente, Hilario Menéndez y Fructuoso Marrón.

PALABRAS DEL PRESIDENTE

Cuando hubo terminado el almuerzo, exquisitamente preparado y servido por «La Flor Cubana», el presidente del Club Belmontino, señor Manuel Arnaldo, pronunció breves y elocuentes palabras. Después de referirse a los belmontinos meritísimos que le precedieron en la presidencia, dice que él, acaso el más humilde de todos, no puede prescindir de expresar algunos conceptos en relación al grandioso acto de confraternidad social que se está llevando a cabo. Y al ahondar en el tema, lamenta profundamente la ausencia del señor presidente del Centro Asturiano; lo cual le produce a la vez gran extrañeza, puesto que una belmontina es la que ha hecho más por la Casa de Asturias de la Habana: la ilustre dama doña Concha Heres. «No obstante,— dice el señor Arnaldo— nos sentimos recompensados al tener a nuestro lado a dos figuras prominentes de la colonia asturiana, como son los señores Genaro Acevedo y Benjamín Fernández, hombres bondadosos en grado superlativo, que siempre están dispuestos a engrandecer el nombre de Asturias.

«Como presidente y como asturiano, yo me siento plenamente satisfecho por la magnitud de esta romería. Gracias infinitas a todos, y permitidme que, parodiando una célebre frase, diga a la concurrencia: «A bailar, que la vida es corta». El señor Arnaldo fué calurosamente aplaudido por el selecto auditorio.

LA MATINEE BAILABLE

Momentos después, numerosas parejitas bailaban al compas de dos afamados conjuntos musicales. La fiesta se prolongó hasta avanzadas horas de la tarde.

CRUCIGRAMAS

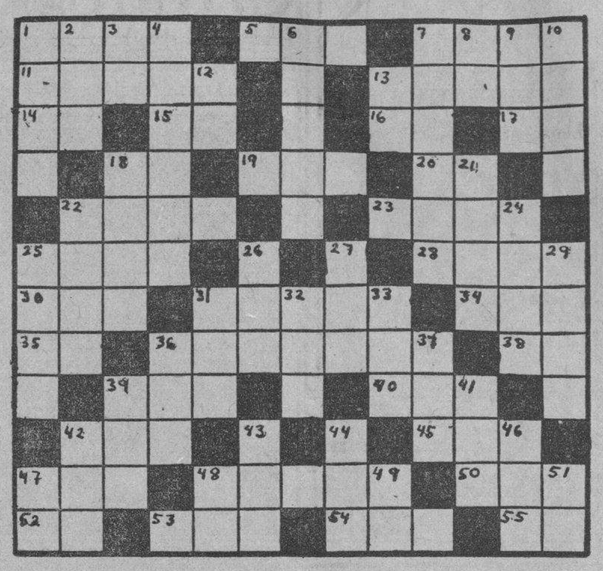

HORIZONTALES

1—Vástago o vara que brota del tallo o tronco principal.
5—Extensión de agua salada.
7—Batracio.
11—Atrevida.
13—Fruta.
14—Sociedad anónima.
15—Pronombre.
16—Antes meridiano.
17—Negación.
18—Terminación de infinitivo.
19—Nombre de letra.
20—Afirmación Nacional.
22—Rezas.
23—Juguete, (pl.)
25—Cocinar.
28—Altar, (pl.)
30—Hogar.
31—Poco común, (pl.)
34—Papagayo grande.
35—Naipe.
36—Negro, (pl.)
38—Contracción.
39—Condimento.
40—Planta purgante.
42—Especie de chacó pequeño.
45—Bebida.
47—Con imperfección.
48—Cariño, halago, (pl.)
50—Hermana.
52—Existe.
53—Embrollo.
54—Dueña.
55—Río en la provincia de Lugo.

VERTICALES

1—Flor.
2—Agarradera.
3—Sílaba que repetida, resulta un apodo familiar.
4—Querer.
6—Flor del aromo.
7—Tiempo del verbo rimar.
8—Antes meridiano.
9—Impar.
10—Fruta.
12—Naipe.
13—Artículo.
18—Remover la tierra con el arado.
21—Nombre femenino.
22—Hembra del oso, (pl.)
24—Pieza principal de la casa.
25—Parte del ave., (pl.)
26—Río de Galicia.
27—Apócope de Santo.
29—Sin nadie.
31—Lista, nómina o catálogo.
32—Cabeza de ganado.
33—Villa en la provincia de Zaragoza.
36—Adverbio de cantidad.
37—Verbo sustantivo y auxiliar.
39—Astro.
41—Pronombre.
42—Nivel.
43—Corriente de agua dulce.
44—Alabanza.
46—Hijo de Lamec.
47—Variante.
48—Nota musical.
49—Su majestad.
51—Voz que se usa repetida, para arrullar a los niños.

Solución al Crucigrama anterior

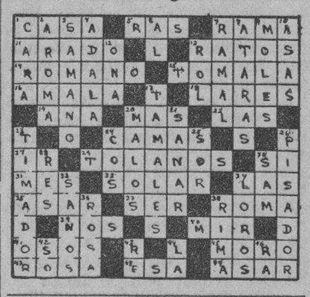

Gran jira de Villalbeses en "La Polar"

En el banquete hicieron uso de la palabra Jesús M. Bouza y M. Carreiras. Ameno baile

En el día de ayer por la tarde, y en el salón «Trimalta» de «La Polar», la sociedad galaica «Unión Villalbesa y su Comarca», celebró con un estupendo banquete, al que siguió una hermosa matinée bailable, el vigésimo quinto aniversario de su fundación, o sea, sus Bodas de Plata. Por tal motivo se congregaron en dicho lugar numerosas y distinguidas figuras de la colonia galaica, lo cual dió a la fiesta de los villalbeses, carácter verdaderamente trascendental.

Presidencia del banquete.

En la presidencia del banquete ocupaban asiento los siguientes señores: Ramón Rey Fraga, presidente social; Evencio Rodríguez, presidente p. s. r. del Centro Gallego; Jesús María Bouza y Fernando Prego, figuras prestigiosas de la casa de Galicia en Cuba; doctor Alfredo Blanco, muy querido y competente secretario general del Centro Gallego, al cual acompañaba su distinguida señora; Manuel Otero Carreiras, Eloy Villalibre y José López.

En mesas aparte se hallaban las personas siguientes:

Manuel Crespo Millor, vicepresidente; secretario, Víctor Oseira Pardo; vice, Manuel Naseiro López; José Balseiro Rubal, contador; vice, Rosendo González Otero; tesorero, Bernardo Cendán González; vice, Ramón Paredes.

Vocales: Avelino Fernández Verdes, Elías González Roca, Juan A. Fraguio, José López Vázquez, Manuel Otero Carreiras, Mariano Roibas Cordero, José García Tenreiro, Carlos Díaz, José Ma. Castro Verdez, Francisco Leal.

Señoras: Filomena Carballeira, Victoria Ruiz, Luisa Gutiérrez de González, Remedios Curujo de Rey, Juanita Solaun de González, Trinidad Rodríguez de Cabarcos, Rosa Díaz de Roibas, Dolores Senra de Ceide, Ana de Llan Grimwaald, Dorinda García de López, Engracia Lozano, Elvira de González, Elisa Escagido, Carmen Lemus, Josefa García, Luisa Lago, Severina Losada, Modesta Rouco, María López, María Alvarez de Crespo, Antonia Fraga de Cancelo, Teresa de Naseiro, Teresa Novo de Castro, Celia Leal, Ofelia Leal, Avelina Fernández de Núñez, Josefa Celeiro de Cazón, Emilia González de García, Isabel Besteiro de García y Enedina Escalona.

Señoritas: Inés Carreiras, Sofía Lorenzo, Eloísa González, Pura Sobrado, Raquel González, Luisa Torres, Emilia Alvarado, Josefina Arias, Isabel García, Benigna Díaz, Cuca Rodríguez, Tita Echaso, Balvina Cancelo, Conchita Mato, Carmen Mato, Mercedes Lozano, Caridad Rey e Isabel García.

Los brindis.

A la terminación del suculento almuerzo, pronunció breves y enjundiosas palabras el señor Jesús María Bouza, el gallego magnífico que tiene rostro de león y corazón de niño. Se refirió a los esfuerzos que, a través de los años, han venido realizando los villalbeses, para sostener enhiesta la bandera de su bienamada institución. Y destacó a la vez el detalle de que la celebración de las Bodas de Plata de la misma, tenía elocuencia suficiente para demostrar lo que pueden los hombres unidos para el bien. Y terminó haciendo votos por el máximo auge de «Unión Villalbesa ciente para demostrar lo qué puey su Comarca». El señor Bouza fué muy aplaudido por sus plabras cariñosas y brillantes.

Habló también, el señor Manuel Otero Carreiras, vocal de la sociedad. Su peroración fué vehemente y acertada. Citó, a grandes rasgos, el proceso evolutivo y ascendente de a institución villalbesa; las luchas, los desvelos de sus componentes. Y, finalmente, el acontecimiento trascendental de que ha podido celebrar sus Bodas de Plata la institución. Exhortó a los asociados todos para que sigan más unidos que nunca, puesto que el haber arribado a un cuarto de siglo de vida social, trae implícitas grandes responsabilidades. La disertación del señor Otero Carreiras, fué premiada con nutridos aplausos.

Como detalle interesante, diremos que el señor presidente social hizo entrega del ramo de flores que adornaba la mesa, a la distinguida señora Elisa Escajedo, esposa del ex-secretario y socio número 1, señor Eloy Villalibre. Este rasgo del presidente fué acogido por la concurrencia, con enorme entusiasmo.

Un animado baile.

Poco después de haberse terminado el almuerzo, la juventud entusiasta bailó alegremente. La matinée se prolongó hasta avanzadas horas de la tarde. De esta manera se cerró con broche de oro la regia fiesta de los villalbeses, a quienes enviamos la más expresiva felicitación.

METODO CITOFILACTICO DEL PROF PIERRE DELBET
DELBIASE
COMPRIMIDOS DE SALES HALOGENAS DE MAGNESIO
POTENTE ESTIMULANTE BIOLOGICO
DETIENE LOS DESORDENES URINARIOS DEBIDOS A LA HIPERTROFIA DE LA PROSTATA
SU USO REGULAR CONSTITUYE LA CURA PREVENTIVA DEL CANCER
DE VENTA EN TODAS LAS FARMACIAS

SOCIEDADES ESPAÑOLAS

JUNTAS PARA HOY

CENTRO ASTURIANO: Junta de Propaganda, Intereses Materiales, Asistencia Sanitaria e Instrucción, a las 8 1|2 de la noche. .. ..

SOCIEDAD CONCEPCION ARENAL: Junta Directiva a las ocho y media de la noche en el Centro Gallego.

NATURALES DE ORTIGUEIRA: Junta de la Comisión de Fiestas en Monserrate 125, altos, a las ocho y media de la noche, para ultimar los preparativos de la grandiosa fiesta que esta institución celebrará el próximo día 29 en los jardines de la cervecería «La Tropical».

NOTAS DEL CENTRO NUEVO

Restablecido de la dolencia que lo retuvo en cama durante varios días, nuevamente se ha hecho cargo de su consulta en el local social de Reina No. 83 esquina a Rayo, el eminente tisiólogo Dr. Héctor Cañizares Hernández, cuya fama como especialista en enfermedades pulmonares, es reconocida por todos; habiéndose granjeado la simpatía de la masa social en general, por su delicado trato y acierto en las prescripciones.

Muy celebrados también vienen siendo las plausibles actividades de los Dres. Eduardo Cutié y Alberto Gandia, que con cuidadosa atención y celo vienen desplegando en la organización de todos los servicios de asistencia de la sociedad, para el mayor beneficio a sus numerosos asociados, dándoles cada días nuevas facilidades.

Celebraron un Banquete los grandaleses

Después del suculento almuerzo se celebró un baile. Nutrida y selecta fué la concurrencia

Ayer, en horas del mediodía, los miembros del Club Grandalés, la prestigiosa institución asturiana, celebraron un animado banquete de confraternidad social en el restaurant «Cerro Moderno», sito en la Calzada del Cerro. Como de costumbre, los grandaleses comieron opíparamente y luego bailaron de lo lindo.

La concurrencia era nutrida y selecta. Numerosas damas y damitas, cubanas y astures, dieron realce a dicho acto, plenamente cordial e interesante.

PRESIDENCIA DEL ACTO

Ocupaban la presidencia del banquete las siguientes distinguidas personalidades: José Braña, presidente de la institución, y su respetable señora Margarita Alburquerque; Rosendo Rodríguez Braña, vicepresidente; Manuel Rodríguez, secretario; a quien acompañaba la señorita Isabel Alvarez; Manuel Pereira Fernández, vicesecretario; José Inclán Suárez; Marcelino Couso; José Suárez Suárez; Ramón Monteserín, y el vicetesorero Aquilino Martínez.

En mesas aparte ocupaban asiento distinguidos elementos de Grandas, que se han distinguido siempre por su amor a la institución de que forman parte.

LA PARTE BAILABLE

Después de haber saboreado el excelente almuerzo, los grandaleses bailaron con el mayor entusiasmo, al compás de la famosa orquesta «Riveiro». La juventud, con un sentido exacto de la filosofía, olvidó las vicisitudes cotidianas y participó de las delicias de Terpsicore. El baile transcurrió animadísimo durante las horas de la tarde.

Con lo cual se han anotado un nuevo triunfo los componentes del Club Grandalés, amables, simpáticos y entusiastas en grado sumo.

Gran fiesta de los naturales de la Peroja

Se reunieron ayer a la sombra del típico mamoncillo de «La Tropical». Terminó con un baile

Los perojanos, que constituyen una de las más entusiastas sociedades de la provincia de Orense, se reunieron ayer en una simpática fiesta a la sombra del frondoso y clásico Mamoncillo de los jardines de La Tropical».

Su presidente, señor Secundino Caride, hombre de acción y de iniciativa eficaz, tuvo el acierto de organizar un acto pleno de alegría y buen humor y, sobre todo, perfectamente típico en el que no faltó el buen vino del Rivero, el riquísimo lacón con cachelos, sidra y tabacos.

El Sr. Veiga, gerente de la compañía «La Moda», regaló sabrosos cigarrillos.

La Presidencia.

Ocupaba la presidencia el presidente, Secundino Caride, el ex-presidente Secundino Sánchez, miembro de honor de casi todas las sociedades orensanas y de las que no lo son, por ser un gallego de primera; el ex-presidente, Baldomero Ledo; secretario, Manuel Sánchez; tesorero, Pedro Rodríguez; vicetesorero, José Fernández Tumbeiro; vicepresidente, Manuel Rodríguez, y el vocal de Sanidad, José Veiga Rico, con su esposa, doña Irene Rodeiro de Veiga.

Entre los comensales, bellísimas señoritas: Salomé Ledo, Jacinta Fernández Rodríguez, Margarita Rodríguez, Adela Rodríguez, Sara Gómez, Conchita Rodríguez, Pilar y Margarita Ledo, Josefina Rodríguez y Concha Fernández.

Al final del banquete hablaron Secundino Sánchez, Antonio Docampo y Pedro Rodríguez, que exaltaron la unión de todos los perojanos para hacer más grande la sociedad para que continúe distribuyendo el bien a manos llenas entre los de la bellísima región perojana en Cuba.

Después la orquesta de Selas, desgranó las notas de armoniosos danzones, foxtrots, pasodobles y sones, bailándose hasta finalizar la tarde en medio de la mayor alegría y contento, en el amplio salón del Mamoncillo, lleno competamente de familias perojanas, para las que el día de ayer fué de gratos recuerdos, puesto que revivieron las romerías y costumbres de Galicia la encantadora.

Llegue hasta ellas nuestra felicitación por el éxito alcanzado.

El "Deportivo Centro Gallego" se dispone a obsequiar con un busto a Don Jesús Pérez Cabo

Como saben nuestros lectores, el «Club Deportivo Centro Gallego», haciéndose eco de las generales simpatías que en la Colonia española ha despertado la actuación serena y tesonera del Presidente del Comité de Sociedades Españolas con Sanatorio, Sr. Jesús Pérez Cabo, con motivo del grave problema médico ultimamente surgido y felizmente solucionado, concibió la idea de premiar tan eminentes servicios con la dedicación de un busto, verdadera obra de arte realizada por el artista José Vendrak, alumno distinguido que fué de la Escuela de Arte de Praga.

La adquisición de dicho busto se hará por suscripción voluntaria, estableciéndose una cuota no menor de cinco centavos ni mayor de cuarenta, a fin de que todos los que simpaticen con la idea puedan contribuir a su realización y el homenaje adquiera un carácter verdaderamente popular.

Están preparándose ya los tickets para enviar a todas las Delegaciones que los Centros regionales tienen en el interior, así como a las Colonias Españolas y demás sociedades beneficiadas con la solución del problema, cuyos donativos irán publicándose a medida que se vayan recibiendo.

EL ESTRENO DE «CARMIÑA» EN EL NACIONAL SERA UN GRAN ACONTECIMIENTO

Cada vez es mayor la expectación producida por el anuncio del estreno de la zarzuela «Carmiña», de costumbres gallegas y cubanas, por la Compañía del Teatro «Martí», en el gran Teatro «Nacional».

Tomará parte el Dr. Fernando Sirgo, elocuente orador, que pronunciará un discurso notable.

Las localidades están casi agotadas y el teatro ofrecerá uno de sus más bellos espectáculos, lleno completamente de un público selecto, ávido de gustar las bellezas que dicha obra ofrece.

Las citadas localidades están a la venta en la Secretaría de la Sociedad de Beneficencia de Naturales de Galicia, bajos del Palacio del Centro Gallego.

LAS ESPECIALIDADES EN EL SANAT. CONCEPCION ARENAL

La especialidad de garganta, nariz y oídos del sanatorio «Concepción Arenal» de «Hijas de Galicia» está admirablemente atendida por el reputado especialista doctor Antonio F. Barreras, el cual en el pasado mes de junio intervino en 83 operaciones, practicando 52 amigdalectomías, 30 adenoidectomías y una trepanación del seno maxilar.

En otros departamentos se realizaron 18 metabolismos, por el doctor Llópiz; seis drenajes de la vesícula, por el doctor Rivero; y cuatro pielografías, por el doctor Navarro.

EL GRAN BAILE DE AGOSTO

El baile próximo en la Ass. de Dependientes se celebrará el 4 de Agosto, sábado, en el palacio de Prado y Trocadero, la sede de los mejores bailes de La Habana. Como muestra de la atención que dispensa Recreo y Adorno, la sección organizadora, a este festival, véase las orquestas que ha llamado a servicio. Son las más importantes de La Habana. Antonio María Romeu, Belisario López, Sonora Matancera, Septeto Los Siboneyes y Happy Happy. ¿Qué más?

Estos famosos conjuntos ejecutarán modernísimo programa de bailables, desde las nueve de la noche hasta las cuatro de la madrugada.

La cuota de entrada, no obstante las proporciones del festival, se ha fijado en sesenta centavos.

Grande y lucido adorno proporcionará El Fénix, jardín de histórico prestigio en Cuba; y profusa iluminación dispone la Sociedad.

LA SECC. DE PROPAGANDA DE «UNION BARCALESA», HA TOMADO POSESION

El día 18 del presente tomaron posesión de sus cargos los miembros de la Sección de Propaganda de «Unión Barcalesa». Por tal motivo los barcaleses demostraron, una vez más, el instinto de confraternidad que les caracteriza. He aquí los nombres de tan distinguidos señores:

Sr. Manuel Blanco Grillo, Presidente; Sr. Francisco Malvarez, Vice Presidente; Sr. Jesús Suárez, Secretario; Sr. José Pérez Riveiro, Vice Secretario.

VOCALES: Sra. Sabina Parente, José María Pensado, María Barreiro, José Vázquez Rey, Generoso Riveiro, Celestino Cobas Suárez, Manuel Alvarez Luciro, Elisa Castro de Alvarez, Manuel San Martín, Generoso Riveiro Barro, Angel Caamaño, Severino Caamaño, Francisco Mancilla, Constantino Grille Paris, Celestino Rojo Ferján, Manuel Ardiens Patiño, José Rojo Forján, Celestino González, Ramiro Rial Rojo, Rogelio Mallén, José Toiga Rodríguez., Gregorio Pensado.

MUCHAS ADHESIONES AL HOMENAJE A VEGA MUÑOZ

Son ya numerosas las adhesiones al banquete que el día 5 de Agosto se celebrará en homenaje al Sr. Vega Muñoz.

El Centro Castellano, de cuyo plantel Cervantes es Director el homenajeado, acogió con entusiasmo esta idea y sabemos que responderá como su Junta Directiva acostumbra a cumplir en estos casos.

Como después del banquete se celebrará un gran baile gratis para los socios y familiares de los asistentes al citado banquete, la finca «La Carolina» se verá muy concurrida.

Todo aquel que desee asistir y desee proveerse de su tiquet puede avisar al teléfono A-4040, o por la noche en la Secretaría de la Colonia Leonesa.

FIESTAS PROXIMAS

AGRUPACION GASTRONOMICA: Banquete y matinée bailable en los jardines de «La Cotorra», a las 12 del día, el próximo día 29.

COLONIA ZAMORANA DE CUBA: Gran Jira y merienda el 29 del presente, en San Francisco de Paula.

CONCEJO DE CUDILLERO: Se celebrará romería el día 29 en los jardines de la cervecería «La Polar».

SOCIEDAD « CONCEPCION ARENAL»: Fiesta campestre en la finca «La Carolina' de Arroyo Arenas el próximo domingo.

PARTIDO JUDICIAL DE ARZUA: Banquete de confraternidad social el día 29 en los salones de la sociedad «Curros Enríquez».

LICEO DE PUENTES GRANDES: Gran baile el día 28 del presente en sus propios salones.

LA CLINICA DE CORAZON EN LA QUINTA DE DEPENDIENTES

El Presidente p. s. r. de la Sección de Beneficencia, en la Ass. de Dependientes, Dr. Basilio Real, acaba de recibir la atentísima carta que damos a continuación. En ella se pone de manifiesto lo que será la clínica de corazón de La Purísima Concepción. Dice: «Muy señor mío: Deseando que el caso que le voy a relatar llegue a conocimiento de ustedes y de los socios en general, le escribo l apresente. En el doctor Mario Dehogues tiene la Asociación un médico que atiende con esmero y constancia a los enfermos que están a su cuidado. El caso es el siguiente: un absceso pulmonar que dió por sí es grave, complicado con una anemia perniciosa que atacó en el primer conteo globular nos de un millón de rojos. El Dr. Dehogues hizo que desapareciera el absceso y ha entrado la anemia en un franco período de mejoría. Dice mi estado de salud, considera Dehogues ha realizado algo importante como es devolverme la salud y la tranquilidad; y la quinta y su organización brillante ha sido el afecto que siempre bandea (f) José M.a Cacicedo. S/c. Empedrado 75».

La inauguración del Concurso Industrial del Ctro. Asturiano resultó muy lucida e interesante

De acuerdo con lo que hemos venido anunciando, en la noche del sábado se inauguró la gran exposición industrial que con tanto entusiasmo venía preparando la Sección de Propaganda del Centro Asturiano, de la que es presidente el señor Eduardo Pérez Moreno, hombre de grandes iniciativas y de capacidad indiscutible en todo lo que se relaciona con la propaganda.

El desfile de personas distinguidas por los salones en que se halla instalada la exposición fué considerable. Las celebraciones se sucedían respecto a la presentación de las vitrinas, que ostentan afamadísimos productos de importantes firmas comerciales. Y además se comentaba el hecho de que cada producto que allí se exhibe puede pertenecer a los miembros activos de la Sección que desarrollen una eficiente campaña para traer nuevos asociados a la institución.

Oportunamente daremos amplios detalles en este sentido. Por hoy nos limitaremos a felicitar a la Sección de Propaganda, antes mencionada, por su acierto en la organización del Concurso Industrial, que llegará a ser importantísimo, ya que numerosas firmas prestigiosas de la industria se disponen a participar en el mismo, con lo cual aumentará el volumen de sus negocios.

EMPRESA DIARIO DE LA MARINA S. A.

AVISO A LOS TENEDORES DE BONOS EMITIDOS POR $200.000.00

Se hace saber que el pón No. 2 de esta emi de Bonos será pagado a tir del día 13 del pres mes de Julio, todos los d hábiles en la Oficina Pri pal de The National Bank of New York, situ en Presidente Zayas esqui a Compostela, en esta ciud

Habana, 12 de Julio de 19

M.E.C.D. 2016

DON ANTONIO CORTES Y SU LUJOSA ERUDICION

(Por Rafael Heliodoro Valle)

De fiesta estamos, está de fiesta el maestro don Antonio, por la aparición de su libro sobre la célebre mina de Valenciana, en la que ha vuelto a lucir los oros y los esmaltes de su erudición, con una paciencia antigua, porque no abunda el fervor iluminante, esa gracia de restaurar el azulejo trunco, la lámina historial, la tela desvaída. Libro en el que reunió, por mágica manera, sus habilidades de autor, tipógrafo, ilustrador e impresor. Porque don Antonio sabe múltiples oficios, está adiestrado en el manejo de todos los instrumentos, como un artesano que estudia artes humanas y divinas.

A nuestras anchas hemos conversado en su casita de Popotla, donde ha logrado fabricar un eremitorio para gozar, con ancho solaz, de sus preciosidades chinas, a la vez que regalarse con sus amigos como un buen sibarita de la mesa que sabe lo que hay entre los platos. Y en diálogo ha ido surgiendo su sabiduría generosa, con esa seguridad de quien ha aprendido más en el trato de las cosas selectas que en la amistad de los libros. Benévolo, benemérito don Antonio Cortés, que ha podido llegar al prócer otoño con una experiencia fastuosamente depurada por la humildad y que si escribiera todo lo que sabe sobre todo lo que por sus manos de perito en el Museo Nacional ha pasado, nos regalaría con libros hechizantes como un alquimista que valúa las fórmulas y menosprecia los metales mordidos...

—Mire este tibor, que fué uno de los que vinieron en aquella nave. Indudablemente que es uno de los ejemplares de la cerámica china que floreció en tal dinastía...¿no es verdad?

Y luego me da explicaciones, con precisión de erudito que labra sus palabras en el fuego de una vida interior. Porque cuando habla don Antonio lo hace después de haberse enamorado de su dictamen pericial. Papeles nítidos, telas que decora el tiempo con elegancia fiel, trofeos de plata repujada, hierros que proclaman abolidos rangos de maestranzas, miniaturas en que el anónimo artista puso una idea airosa; y todo va pasando frente a mis ojos en un rápido deslumbramiento que no me deja dudas de que don Antonio es un conocedor irreprochable, un verdadero maestro de la etnografía hispano-mexicana.

Lo invito sin premura a que nos traslademos a los días en que el Conde de Valenciana hizo construir de su peculio ese templo que tiene cimientos de leyenda y de oro macizo. Y, de pronto, afirma:

—El templo fué construído a un lado del tiro de la mina y ¿no es verdad? cada uno de los mineros aportaba diariamente una piedra para la fábrica maravillosa.

—La Colección Bello ¿qué haría si tuviera entre sus tesoros esa pila de bautisterio? .. ..

—En materia de cerámica esa colección es, indudablemente, la primera del mundo. He sabido que ha hecho recientes adquisiciones de cosas de plata que valen la pena...

De súbito, porque está presente Lorenzo Rafael Gómez —uno de nuestros escultores que más estudian— ha prendido en la conversación un nuevo motivo animador: la iconografía de Hernán Cortés, que le ha sido muy útil para documentarse antes de vitalizar la figura del señor capitán, y entonces don Antonio dice:

—Tuve en mis manos los manuscritos que utilizó Maudslay para su traducción de Bernal Díaz al inglés, y entre ellos una virgen en miniatura, que era un primor en pergamino.

Surgen voces: Alamán, Fernández del Castillo, Rafael García Granados, todo porque se ha vuelto a sacudir la imaginación popular con la pregunta: ¿en dónde está la tumba de Cortés?

—Yo tuve también en mis manos las copias de otros manuscritos que me mostró uno de los descendientes de Alamán, y ahora sí que siento no haber sacado copias fotostáticas.

Ahora deplora no haber tomado también una fotografía de aquellas tertulias que tuvieron por ambiente la Librería de Orortiz en la antigua calle del Esclavo, donde don Antonio conoció al célebre bibliófilo Medina.

El México del siglo XIX comenzó a borrarse desde 1895, con la llegada del ferrocarril. Es lo que pasó con Tasco antes del turismo. Recuerdo haber estado en Tasco, documentándome, veinte años hará.

—¿Y Tepozotlán?

—Parece que cuando era gobernador del Estado de México el General Villada, se formó una compañía hispanoamericana a la cual vendieron azulejos en montones y estatuitas de marfil.

—Todavía yo alcancé a conocer algunas de esas estatuitas instaladas en las hornacinas.

Le punzo los recuerdos cuando lo invito a que evoque su ingreso al Museo Nacional. Fué en 1907, a un llamado de don Genaro García quien le encomendó formar la colección de etnografía colonial, en la que sobresale todo lo que se pudo salvar de las reliquias reunidas por Alcázar en Guanajuato.

—Me tocó traer dicha colección, invito a que evoque su ingreso en el Museo, sino que se nos fugó para los Estados Unidos. Conste que cuando me llamó don Genaro, yo no tenía conocimientos; pero, por fortuna, nadie tampoco los tenía entre nosotros...

Don Antonio está preparando otro libro, sobre los viejos hierros mexicanos; pero pretende que esa edición no vaya solamente a servir a los eruditos, sino que en ella aprendan mucho los artesanos, los herreros, para que tomen modelos y motivos diferentes a los que hasta hoy han estado en servicio, porque para el maestro el arte debe cumplir, ante todo, una función social. Le hablo de los hierros mexicanos y de los azulejos de Puebla que conocí en el Perú, lo mismo que de los trabajos en madera que allá son de lo mejor que dejaron los españoles. Nos engolfamos, sin miedo a los tifones y mucho menos a los piratas—ya distantes—al hablar de las influencias chinas en la cerámica poblana, y especialmente de los orígenes nebulosos, que pueden aclararse cuando se estudie muy bien otras influencias lejanas que en México palpitan: la noria, la chinampa y el cultivo intensivo de algunas plantas.

—Sí, diez mil piezas he logrado reunir en el Departamento que dirijo en el Museo. ¿No es verdad?

Y atendiendo a una de mis preguntas preocupadas:

—Las cosas del siglo XVI y del XVII son muy raras. Se explica eso porque cuando en el XVIII se presentaron nuevas cosas, empezaron a ser destruídas las otras, por ejemplo algunos de los altares mayores, como sucedió con Santa Rosa de Querétaro, con Santa Clara...

Seguimos recorriendo con presteza el mapa etnográfico hispano-mexicano. Estamos de pronto en Zacatecas, donde el maestro pudo, en presencia de la célebre catedral, afirmar que ese estilo más que plateresco es el estilo de un verdadero maestro de la platería.

—¿Qué le diré de lo mejor que he visto en mis viajes por México? Quizá una figurilla que hallé en Huejotzingo, un altar que está en aquel templo franciscano. Pero qué prodigio de altar, no hay más que decir....

Y como hemos hablado de Fray Antonio Margil, automáticamente pienso en aquel convento de Luquigüe, donde el dinámico andariego de la Propaganda Fide parece haber dejado, como huella, el acueducto con tubos de barro vidriado y unos árboles que tienen ramas en forma de cruz.

—El árbol del Perú, la guayaba perulera, la flor de Oaxaca, el servche, todo eso aparecerá en un mapa de las cosas deliciosas de ...rica que han hecho turismo espiritual.

—Preparo también —me dice— un libro sobre la platería. Lo que me falta es tiempo para reunir esos materiales.

Cuando volvemos al tema de Margil, puntualiza Lorenzo Rafael un hecho notorio que se relaciona con la cultura arcaica en este continente: ciertos idolillos de Bolivia y de la comarca del Pánuco, llevan la figura de un perico, que utilizan los indios coras en el Nayarit, en la misma tierra donde también Margil estuvo.

—Sí, el «Alabado» lo cantan en Amecameca los indios que llegan de Guerrero, México, Tlaxcala y todos los rumbos. Don Genaro estaba reuniendo datos para un libro sobre el gran misionero.

Y se duele don Antonio de aquel acto de barbarie municipal, cuando desviaron la carretera por Texcoco, demoliendo una iglesita del siglo XVI; y lo mismo cuando al construir la del Sudpacífico se hallaron millares de idolillos entre los que figuraban unos budas únicos...

La facilidad con que don Antonio reconoce la procedencia o la ubicación, con el simple dato fotográfico, de un cuadro, una estampita, un exvoto, es algo sorprendente, pues en sus largas andanzas ha llegado a tener una finura de tacto, de vista, de sindéresis, para poder convertirse en un anticuario de responsabilidad, que huye inteligentemente de los peligros del coleccionismo.

—Cuando conocí la colección de don Mariano Bello, salí mareado, alucinado y no podía conciliar el sueño esa noche, pues tuve que levantarme para tomar algunos apuntes sobre las cosas que más me habían llamado la atención.

Le advierto que ya debía de comenzar a escribir sus memorias, un libro en que dé permanencia a su erudición; y hasta me permito apuntar la conveniencia de que salga por allí alguno de esos libros llenos de mentirillas especiosas—tal un López de Gomara para que Bernal Díaz salga a la palestra—y Lorenzo Rafael me asegura que le parece muy bien el plan. Don Antonio responde:

—Algunas veces, es cierto, he tenido que hacerles rectificaciones a varios autores mientras los leo. Hay quien hable de los hierros de Vizcaya en fecha en que todavía no llegaban a México. Un pintor mexicano ha puesto mangos y café en Cuernavaca, en pleno siglo XVI, y ustedes saben que el café llegó después de la Independencia y el mango hasta mediados el siglo pasado.

Va, viene, vibra la conversación en torno a los temas que don Antonio esclarece con sutileza de entendimiento y honestidad diamantina.

Y seguimos oyéndole hablar, nos embelesa escucharlo, como si fuéramos sus discípulos y nuestra atención cayera sobre su palabra de oro y plata y hierro, en un cálido asombro de sol sobre el verde voluptuoso de la página.

AVISO

Mañana MARTES 24

REAPERTURA

de los Grandes Almacenes

"LA OPERA"

GALIANO Y SAN MIGUEL

Con su Fenomenal Venta «HAGA SU AGOSTO»

BUFETE DE
JOSE I. RIVERO
Notario: FELIPE RIVERO
Chacón No 25
HABANA
Teléfonos:
M-1472
A-8142

CLAMORES COLECTIVOS

(Por «El Capitán Nemo».)

Muchos importantes barrios del interior de esta República sufren lo indecible sin correo, sin telégrafo, sin teléfonos, sin carreteras, sin comunicación oficial con el resto del mundo.

En este sentido, como en no pocos más se ha dado y se da el caso de haber caído dentro de lo que en regiones de Europa se llama progreso cangrejil... que consiste en adelantar retrogradando; en perder la suma de progreso que se había alcanzado a fuerzas de privaciones y sacrificios. Marinos de cierta escuela de guerra naval llamarían al predicho progreso cangrejil, **meter para afuera maniobra** que consiste en simular que se avanza, no obstante avanzar separándose del objetivo perseguido.

Aquí, en esta Cubita de nuestros amores en la cual sabemos tan poco de mar, pese a vivir rodeados de ella afuer de insulanos cumplidos, ha tiempo que oímos decir que «**nadie guataquea para afuera**», creíamos, a juzgar por lo que veíamos, que en verbo de meter, todos, o casi todos los metedores lo hacían y lo hacen para adentro. No siempre es así, empero. Hay veces en que se «**mete para afuera**», como metieron algunos navíos de línea ingleses en la batalla de «Jutlandia», evidenciando su pericia conservadora y su prudencia anti abordadora y aferradora.

España antes de la última decada del siglo pasado tenía aquí correos que enlazaban a casi todos los caseríos del interior. Conducían la correspondencia a caballo con puntualidad, seguridad y economía. Perdiánse muchas menos cartas que ahora. Los puestos de la Guardia Civil tenían teléfonos oficiales harto eficientes. Al instalar las líneas obtenían gratis los postes de maderas de corazón que los vecinos pudientes les regalaban. A veces pagaban estos hasta el trabajo de abrir los hoyos, puesto que los civiles, aunque otra cosa se diga, eran más civilistas que muchos militares jengiscanescos y tamerlanoides que —¡ay!—hemos padecido y posiblemente seguiremos padeciendo. Los teléfonos de la Guardia Civil española no podían usarse, claro, para enamorar, como ocurre hoy a gran parte de los oficiales; pero sí para llamar a un médico, dar una noticia importante, pedir medicinas y servir a cuantos ser servidos y atendidos merecían. Su uso no costaba nada. Absolutamente nada.

Las líneas telegráficas estaban en disponibilidad siempre. En media hora comunicaba Camagüey con la Habana. Hoy los telegramas demoran mucho más en llegar cuando llegan.

Arroyo Blanco, extremo occidental camagueyano—tenía correo diario, pese a las crecidas de ríos tan importantes como el «Zaza», y el «Tuinicú», y, a través de Marroquí y Ciego de Avila comunicaba con Puerto-Príncipe, capital de la provincia, la cual, a su vez comunicaba con Oriente a través de zonas despobladas y de montañas abruptas y selváticas en grado sumo.

Las intervenciones norteamericanas, los distintos gobiernos cubanos que hemos padecido, hasta el de Machado en sus postrimerías, mantuvo el correo en Arroyo Blanco, Marroquí, Tamarindo, Chambas y Guadalupe, cual siempre.

Ahora Arroyo Blanco carece de correo, de teléfono, de telégrafo, de carretera, de caminos reales formales y de toda comunicación racional moderna.

Cumple añadir que el Arroyo Blanco que cito no es un núcleo de casas lavantadas al calor de los altos precios del azúcar, a la zumba marumba. Es cuna de familias antiquísimas, con Iglesia Parroquial, Juzgado Municipal, Escuela Pública y destacamento estable de fuerzas militares bajo España. Hoy, no solo el cuartel de los soldado, sino hasta la comida para estos corre a cargo de un cubano acomodado que no desea carecer del destacamento militar correspondiente que desde que él nació, vió en su pueblo. Ha dado la casa gratis. Garantizó el pago puntual de la comida de los soldados a unos honorables comerciantes chinos que, pese a su dulzura y cortesía, se negarían a fiar al mismo «Buda», vivo asistido de Confucio que les pidieran crédito. Parecen preconizar la doctrina del acerado clásico hispano que por boca del Caballero de la Tenaza, dedicó:

«Solo un dar a mi me agrada,
Y es el dar, en no dar nada».

Diz que los Presupuestos Nacionales que el pueblo cubano paga han subido mucho. Que se han creado puestos asaz largamente pagados, que los señores Inspectores constituyen legiones como las de los ejércitos de Darío el gran rey de Persia, que muchos de éllos ganan, es decir, cobran, doscientos y cincuenta pesos cada mes, porqué, actualmente el pueblo paga sobre diez y seis millones de pesos más que el año pasado, según dicen los paganos más o menos politeístas e impíos.

Debe ser restablecido el correo en Guadalupe, Marroquí, Arroyo Blanco y todo otro lugar en que lo había hace cuarenta años. Basta de progresos... cangrejiles! No más de veinte pesos al mes costaría el hombre que con su bestia de monta llevara la correspondencia de Jatibonico a Arroyo Blanco, cuna del General Serafín Sánchez y lugar de afamada jornada por la libertad de Cuba.

Hágase esa justicia al Arroyo Blanco camagueyano, sin daño para otros barrios de igual nombre, a saber, para el Arroyo Blanco de Bayamo, de Gibara y de Holguín. Con el de Jatibónico en Camagüey son cuatro en Cuba, cuatro como los lados de un cuadrilátero geométrico.

ROBO DE PRENDAS

La Policía se personó en la casa C número 2, con motivo de que en la misma se había cometido un robo de prendas por valor de 40 pesos, sin que el individuo principal de la misma, nombrado Ruperto Conde Alvarez, sospeche de persona alguna.

Crónica Habanera

EN SUS VISPERAS

Cristina Mendoza y Zaldo, la menor de las tres hijas del conocido y estimado matrimonio Fernando Mendoza y Carlotica Zaldo, está de días en la fecha de mañana.

Muy felicitada se verá con tal motivo la bellísima señorita, que de tantas simpatías y afectos goza en el gran mundo habanero, donde brilla por su exquisita gentileza y distinción.

EN EL HABANA YACHT CLUB

Animadísimo y muy concurrido resultó el almuerzo bailable celebrado ayer en el Habana Yacht Club.

Almuerzo ofrecido por la directiva de la prestigiosa sociedad, que preside el conocido caballero Oscar S. Hernández, en honor de los remeros del Iinstituto de Matanzas que tomaron parte con la tripulación del Yacht Club, en las regatas de cuatro remos verificadas en aguas del Reparto Miramar, en horas de la mañana.

Fué amenizado por la Orquesta Habana-Casino, la que fué muy celebrada.

El gran salón y las amplias terrazas se hallaban invadidas por parties numerosísimos, donde se reunían los elementos más destacados de la sociedad habanera.

Entre los más numerosos la mesa presidencial, donde se encontraba la representación matancera.

Con el Presidente del Yacht, ocupaban los puestos de honor, el doctor Mario González Darna, Director del Instituto de Matanzas; el doctor Gustavo A. de Aragón, Director del Instituto de la Habana, y señora Herminia Martín de Aragón; el doctor Gonzalo Cuní, Catedrático del Instituto de Matanzas, y señora María del Carmen Martínez de Cuní; los miembros del Comité de la Casa del Habana Yacht Club, señores Fernando Larcada, Lorenzo Daniels y Tomás A. Recio; el ingeniero Aldereguía, su esposa e hija; las señoras Josefina Brewetz de Solomon, y Asela Díaz de Saavedra; las señoritas Rossy Solomon, Angelina Arango, Zenaida Saavedra, Silvia González, Livia y Angeles Jaén, Hilda Carnot, los señores Gilberto Cartaya, Alfredo Paredes, Rubén Veulens, José Iglesias, Juan Díaz, Sonny Solomon, Alfredo Lovio, Sergio Mejías, Carlos Solomon, Alfredo Kindelán y nuestros compañeros Miguel Baguer, Cronista Social de «Información», y Julio de Céspedes, Cronista Social de «El Mundo».

Los Condes de Revilla de Camargo, se encontraban en otro party con un grupo selecto de invitados.

Un party de parejitas integrado por Silvitica Rivero y Roberto Maduro, Hortensita Scull y Sammy Tolón Jr., Kika Sánchez y Víctor Pedroso, Silvia Tolón y Luis Alberto Morales.

Tres distinguidas damas: Malula Rivero de Scull, Margot Barreto de Brú y Josefina Montalvo de Gastón, chaperoneaban a Elena Brú y Francisco R. Ferrán, María Kindelán y Vicente Díaz, Cristina Kindelán y Manolo Carrerá y Conchita Menocal y Raúl Arango.

Una mesa de matrimonios, con los Marqueses de Tiedra, Luis Morales y Celia de Cárdenas, Julio B. Forcade y Angélica Pedro, Silvio de Cárdenas y Sofía Arenal y Francisco J. Centurión y Rosita de Castro.

Los esposos Juan Luis Pedro y Piedad Sánchez, con la señora María Monteagudo de Quiñones y estas parejitas: Graciella Otero y Antonio Alvarez Pedroso, y María Luz Quiñones y Juan Luis Pedro Jr.

En otra mesa, Beba Montero y Bob Smith, Silvia Fonts Iznaga y Ambrosio González del Valle, Silvia de Solo y Julio Cervantes, Toky Montero y Billy Castellví, Esperancita Bernal y Jimmy Hopkins, chaperoneados por José Antonio Iznaga y su bella esposa Elisa Iznaga.

Y otra con Peggy Smith y Harry Fanjul, Mary de los Reyes y Bebo Aspiazu, Angelina Ariosa y Fabio Freyre, July Abreu y Enrique Gastón, Glorita Barraqué y Manolo de la Cruz, Berta Gutiérrez y Pancho Miranda, Maragarita Pedroso y Carlos Martín.

Angelita López Oña y Guillermo Mena, en un party con Beba Andino y Javier Peralta.

Martha Sánchez Barraqué y Roberto Machado, Alicia Cadenas y Gerardo Smith.

Salomón Maduro y Bibi de Lima de Maduro con Elías Maduro y Graziella Párraga de Maduro.

Aurelio Collazo e Isabel Mestre de Collazo con las señoritas Blanca y Pepito Garrido.

Dos parejitas: Gina Arango y Nicolás Pérez Stable y Elena Montalvo y Falelo Fanjul, y la señora Cuca Ariosa viuda de Arango.

El doctor Juan Rodríguez Cadavid y señora María I. Gonea con la señorita Carmen García.

Elena Maciá y Miguel Mendoza, Silvia Pedroso y Mario Arellano.

Teodoro Smith, y su hija Anita, con el joven Bernardito Solís.

Manuel J. Betancourt y Emelina G. de Betancourt, con tres matrimonios, Angel de Moya y Julieta M. de Moya, Ignacio Battle y Leopoldina Graupera y José Luis Coya y Mercedes M. G. de Coya.

Un grupo de simpáticas parejitas que formaban, Ofelia López Bosque y Emilito Roelandts, Pilila Camacho y Silvio Hernández, Delia Salcedo y José J. Estraviz y María Luisa Milagros y Butty Montelieu.

En otro party María Herminia Alvarado y Mario Vandama, Lourdes Argüelles y Manuel Andrés Lazo, e Inés Maceo y Agustín Argüelles.

Marcelino García y su joven esposa Chea Pedroso en una mesita.

El respetable caballero Federico de Monteverde, gral. retirado del Ejército Español, presidía este party, Alberto Juarrero y Bebita Goudie de Juarrero, Elsie Goudie y José Cancio, Lily Goudie y Carlos González del Valle, María Antonia Remírez y Luis Rodríguez Molina, Olga Otero y Aurelio Maruri, Olga y Rosa Riva, Carmita Rodríguez y Rubén Otero, cronista social de la Revista «HYC».

Dos conocidos matrimonios, Tomás Hidalgo Gato y Celia Comas, Luis N. Menocal y Alicia Nadal.

Manolo Aspuru y María Antonia Alonso con Alfredo Botet y Fabiola de Arriba de Botet, Orencio Nodarse y Estelita Alonso de Nodarse y Esteban Juncadella y Conchita Plá de Juncadella.

Los esposos Edgard Baiz y Lelia Marchena, con las señoras Gloria Ricart de Martínez, Angela Matilde Abalo de Varona, y Cucusa Llansó de Carreño y estos caballeros, Atilio León, David L. Maduro, Elicio Argüelles y Alfredo Zayas.

Fernando Mesa y Renee Dabney de Mesa y la señorita Josefina de la Guardia.

Laureano López y su interesante esposa Carmela Alió, con los distinguidos esposos Rafael Palacios y Clara Moreno, y la encantadora señorita María Palacios.

Juanito Martínez y Adolfina Valdés Cantero de Martínez, con sus bellas hijas Eugenia y Adriana, y los señores Julio Puentes y Eugenio Cantero.

Julián Aguilera y Alicia Foyo de Aguilera, con Laura Angulo y Arturo Aballí.

Mercy Gastón y Raúl Velasco, Celia Rosa Morales y Miguel Figueroa.

El doctor Antonio Riva y señora Dora Guzmán con la señorita Isabel Giménez y el joven Antonio Riva Jr.

Gastón de Briel y señora y Ricardo Galbis y señora.

Alberto Angulo y Blanca Sevilla de Angulo, Vicente Milián y Hortensia Milián.

Jacinto Llaca Argudín y Dora Mendive de Llaca, la señorita Mercedes Angles y el joven Antonio Colete.

La señora Luisa Victoria Manrara de Venero con cuatro parejitas en otro party, Poupee Venero y Tin Roca, Teresa Fernández de Castro y Pillo Morales, María Elena Venero, y Mario Díaz Cruz, Jr., y Estrella Caldwell y Arturo Goudie.

Eduardo Beltrán y Nena Nodarse, José Antonio Fernández Blanco y Amelia María Cadaval.

Colás de Cárdenas y su distinguida esposa Nena Ariosa con la señora Nina Reyna de Ariosa.

La señora de Surís, con la señorita Delia Echeverría y el joven Eddy Chibás.

Ofelia Freyre y Arturo Crane, Mercedes Carrillo y Tony Freyre, Celita Hidalgo Gato y Harry Knowles y Andrés Carrillo.

El doctor Hilario González y su esposa Caridad G. de González, con un grupo de invitados.

El doctor Jesús María Barraqué, con su esposa Gloria Mayoz, la señora Julita Plá y el señor Chepín Barraqué.

Fíjese en la CRUZ BAYER
BAYER
al comprar
CAFIASPIRINA
el producto de confianza
contra los dolores y malestares

LUNES DE MODA

El Teatro «Encanto», el bello cinema de la calle Neptuno, se verá hoy muy favorecido por la sociedad habanera, durante su lunes de moda

Se estrena una film interesantísima, impresionante, cuyo sugestivo título es «El Gato Negro», estando su interpretación a cargo de Boris Karloff, Bela Lugosi, David Manners y Jackeline Wells.

Artistas todos que se han hecho populares por sus magníficas y acertadas interpretaciones.

EN EL LYCEUM

Gran concurrencia asistirá esta tarde al Lyceum, la culta sociedad de la Calzada del Vedado, atraída por la magnífica personalidad de Eusebia Cosme, notable recitadora cubana que ofrecerá un recital a las cinco y media de la tarde.

Eusebia Cosme, cuyo arte ha sido muy encomiado, hará gala de lo mejor de su repertorio.

Será presentada por el doctor Fernando Ortiz, eminente jurisconsulto y hombre de letras.

TRASLADO

Para una hermosa casa en la Quinta Avenida, del Reparto Miramar, esquina a ocho, han trasladado su residencia el doctor José Luis Cabarrocas y su interesante esposa Lola Rodríguez, en unión de sus hijos.

Los esposos Cabarrocas, pertenecientes a la sociedad matancera, residen desde hace algunos años entre nosotros con sus bellas hijas Carmita y Delia.

RUMBO A CAMAGUEY

Después de haber pasado una temporada en la capital, en unión de queridos familiares, saldrá hoy para la ciudad de Camagüey la bella señorita Zoila Nieves Casas.

Vuelve a reunirse con sus padres, residentes en la legendaria ciudad.

hora del
Detallista
trasmisiones
diarias de
1 a 2 p. m
LA VOZ DE LAS
ANTILLAS
590 Kilociclos
DIRECTOR:
Dr. FELIPE RIVERO

DETENGAN ESA SARNA
no tienen que aguardar—el alivio sigue el primer toque benéfico del
Resinol

Yo Uso
ESMALTE
SAPOLIN

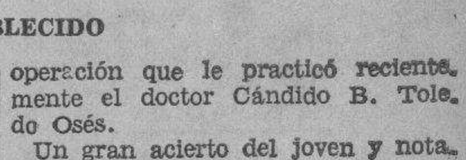

SECA RAPIDO-LAVABLE-LUSTROSO

RESTABLECIDO

El joven Jorge Prats y Cubas, aventajado estudiante de la Universidad de Columbia, se encuentra ya completamente restablecido de la operación que le practicó recientemente el doctor Cándido B. Toledo Osés.

Un gran acierto del joven y notable galeno.

PETICION DE MANO

En días pasados ha sido pedida en matrimonio la bella señorita Alicia Bonich, hija del señor Juan Bonich, crítico teatral de nuestro colega «El Mundo», para el joven Eugenio Morín Barroso.

Grata noticia que consignamos con nuestra felicitación.

LA BODA DEL JUEVES

Para el jueves próximo, a las nueve y media de la noche, está anunciada en la Iglesia Parroquial de Nuestra Señora del Carmen, la boda de la graciosa señorita Consuelo Teijeiro y Hernández con el señor Segundo Menéndez y Fernández.

Dicha ceremonia será apadrinada por la señora Consuelo Fernández viuda de Sandier y por el doctor Plácido Cuervo.

Serán testigos por ella, los señores Ricardo R. Rivón, Vicente Barbazán, Anselmo Barroso y Francisco Menéndez.

Y por él, los señores José Aviles, José Buscté, Evelio Cuervo, y Laureano Fernández.

DEL NACIONAL

Un estreno de gran importancia ofrece hoy el máximo coliseo habanero, el Teatro «Nacional».

Se titula «Espigas doradas», bello romance de amor en el que intervienen Richard Arlen, Chester Marris, y Genovieve Tobín.

Se estrena también una de las ya famosas sinfonías tontas en colores «El lobo feroz».

Para el jueves se anuncia otro gran estreno: «Déjame Soñar», película musical de extraordinario lujo, filmada por la casa Paramount.

EL TE DEL CIRCULO

En su hermoso castillito de la Playa de Marianao, estuvo de fiesta el sábado, como de costumbre, el Circulo Militar y Naval de Columbia.

Numerosas familias, de las que allí se congregan diariamente, disfrutaron del té bailable, amenizado por la orquesta «Los Diplomáticos» del profesor Pego.

Entre la concurrencia se encontraban las siguientes señoras:

Carmen Rosa Soler de Bueno, Olvido Valle de Pérez, Paquita Rey de Uria, Consuelo Miranda de Rodríguez Ochoa, Angela García de Cárdenas, Agustina Alvarez de Dole, Rosario Lastra de Torra, Pilar Valido de Alonso.

Ana María Calcines de Torra, María Pérez de Valdés, señora de Ibern, Lily de Alfandary, Laura L. de Yañiz, Marión Garret de Rodríguez, Aurora Rodríguez de Ochoa, María Teresa León de Cubría, Armanda Jiménez de Loret de Mola, María Morín de Velazco, Estela Pagés de González, Julia Cobo de González, Amelia Sardiñas de Padrón, Mercedes Rodríguez de González, Blanca Rosa Larín de López Sánchez, Laura S. de Bravo, Rosita Cuadra de Hernández, Froment e Irmenia Miranda de García.

Señoritas:

Minina García Pedroso, Anita Perdomo, Nilda Bravo, Laudelina Cantillo, María Julia Estrada, Ruth Repido, Ceida Amaro, Odilia Amaro, Conchita Amaro, Berta Nazi, Ketty Márquez, Zoraida Martínez.

María Antonia de Cárdenas, Rosa Rodríguez, Josefina, Emiliana, Berta y Dora Dolz, Gonzalina Fernández, Santa Rodríguez, Alicia Ballagas, Ada Delia Torra, Lolita Valiente, Dulce María Díaz, Rosita Valdés.

Alelí Carbó, Silvia Díaz, Margot Pérez, Marina Gómez, Lidia Gorrín, Antonia Calvet, Lina Bareuh, Mercedes Luzarreta, Georgina Alamo, Felicia León, Margot Varona, Nena Ochoa, Irmenia García, Adolfina Hernández Amor, Graciela Hernández Amor.

Cary Vidaurreta, Margarita Guzó, Estela Giroud, Hortensia Romero, Lila Giroud, María Elena Gómez, Carmita Montalvo, Blanca Rodríguez, Berta Villalba, Norma Cubría, Olga Lanz, Raquel Lanz, Lily Hernández Froment, Eva Sierra, Ofelia Sierra, Lilia Valdivia, Lidia Martínez.

Zoraida Martínez, María Antonia Martínez, Melba Díaz, Julita González Cobo, Olga Martínez Verdugo, Mercy Martínez Verdugo, Margot Portela, Hilda Gómez, Rosalía González, Amparo Romero.

Marta Larín, Carmina Miranda, Edith Loret de Mola, Natty Céspedes, Margarita Molina, Olga Loret de Mola, Aida Rodríguez, Rosa Rodríguez, Leonor Gómez, Marina Gómez, Antonia Calvet, Margarita Molina y Zilia García.

(Continúa en la Pág SIETE)

Empresa Naviera de Cuba

San Pedro No. 6. — Apartado No. 2490
Dirección Telegráfica: EMPRENAVE
HABANA. — CUBA

VAPORES DE LA EMPRESA: CUBA, BARACOA, CIENFUEGOS, EUSEBIO COTERILLO, JULIAN ALONSO, HABANA, MANZANILLO, GIBARA, LA FE, JOAQUIN GODOY, CAMAGUEY, RAPIDO, SANTIAGO DE CUBA, LAS VILLAS

Puertos de escala: — COSTA NORTE: — PUERTO TARAFA, NUEVITAS, MANATI, (VICTORIA DE LAS TUNAS), PUERTO PADRE (CHAPARRA) GIBARA, (HOLGUIN, VELASCO, BOCAS Y AURAS) VITA, BANES, NIPE, MAYARI, ANTILLA Y PRESTON) SAGUA DE TANAMO, (CAYO MAMBI, BARACOA, GUANTANAMO, (BOQUERON Y DESEO), SANTIAGO DE CUBA.

COSTA SUR: — CIENFUEGOS, CASILDA, (TRINIDAD) TUNAS DE ZAZA, SANTA CRUZ DEL SUR, MANOPLA, GUAYABAL, MANZANILLO, CAMPECHUELA, MEDIA LUNA, NIQUERO, ENSENADA DE MORA, Y SANTIAGO DE CUBA.

COSTA NORTE DE VUELTA ABAJO: — RIO BLANCO, BERRACOS, PUERTO ESPERANZA, SANTA LUCIA, (MINAS DE MATAHAMBRE). RIO DEL MEDIO, DIMAS, ARROYOS DE MANTUA Y LA FE.

REPUBLICA DE HAITI.—PORT AU PRINCE Y AUX CAYES
PUERTO RICO. — SAN JUAN.
REPUBLICA DOMINICANA. — MONTE CRISTI, PUERTO PLATA, SANCHEZ, SANTO DOMINGO.

Compañía
Trasatlántica Española

Servicios de Vapores Correos Todo el Año

Para NEW YORK, Vigo, CORUÑA, GIJON, SANTANDER y BILBAO
Vapor «Habana», Agt. . 15
» «C. Colón», Sep. 15

Para VERACRUZ
48 Horas de Viaje
Vapor «Habana», Agt. . 8
» «C. Colón», Sep. . 8

Para LAS PALMAS, CANARIAS, vía C. América
VAPOR MAGALLANES Agosto 8

Para CADIZ y BARCELONA, vía New York
Vapor Marqués Comillas Agosto 21

Espléndidas cámaras. Tercera clase moderna con camarotes.

Mas informes: GARCIA & DIAZ, Ltda. Agtes Grals.
Palacio de la Lonja. Telfs. M-6911 y M-6912. Habana.

"Omnibus de Camagüey"
LUJOSOS COCHES PULLMAN «MACK»
(LOS MEJORES DE CUBA)
HABANA. — CAMAGUEY — SANTIAGO DE CUBA
Salidas diarias de la Habana: frente al Hotel «SARATOGA», PRADO Y DRAGONES
A las 5.00 a. m. . Directo a SANTIAGO DE CUBA.
A las 7.30 a. m. . Hasta CAMAGUEY.
A las 12.30 p. m.
A las 4.30 p. m. } Hasta SANTIAGO en combinación con «LA CUBANA».
A las 8.00 p. m.
Salida de SANTIAGO, directo a la HABANA:
A las 5 00 a. m.
De CAMAGUEY para la HABANA, desde la nueva Estación «OMNIBUS DE CAMAGUEY»
A las 5 a.m., 9 a.m., 1 p.m., 5.30 p.m., y 8 p.m.
Viaje siempre en nuestros Omnibus, son los más cómodos, los más lujosos, los más confortables, los mejores de Cuba
Para informes y reservación de asientos en la Habana, llame por el Teléfono M.1715.

M.E.C.D. 2016

Escenario y Pantalla

UN ENTREMES DE CERVANTES EN PARIS

Se ha representado en París el entremés de Cervantes «El Viejo Celoso». Es la primera obra teatral del autor del «Quijote» que se lleva a la escena francesa. La versión española fué hecha por Matilde Pomés.

Conocemos a Matilde Pomés a través de las conversaciones de Mariano Brull. La señorita Pomés es algo más que una entusiasta de las letras hispánicas: es una profunda y sutil conocedora de las mismas. Mucha prosa y verso castellanos han sido traducidos al francés por esta hispanista consumada.

La representación de «El Viejo Celoso» se llevó a efecto en el Salón Adyar, un recogido y discreto teatro para aficionados y artistas. Los personajes de la pieza fueron incorporados por alumnos de la Escuela de Declamación, Estudio número 27, que fundó y dirige la señorita Margarita Jules Martín.

Describiendo el suceso ha dicho Santos Fernández, corresponsal de «El Sol» de Madrid, en la capital de Francia:

—«Esta noche se ha representado aquí en francés un entremés de Cervantes. Para muchas personas letradas ha sido un descubrimiento.

—Será una novelita adaptada al teatro— me dice un compañero francés, con quien he ido al espectáculo.

—No, es una pieza teatral.

—¿Pero Cervantes fué dramaturgo?

—Por lo visto.

El entremés, que es muy breve, fué entrecortado varias veces por los aplausos. Los artistas se vieron obligados a repetir la última escena. Verdaderamente es deliciosa la ronda con que termina la obrita. La señorita Luciana Seatelli, que hizo el papel de músico, cantó en francés una bella copia castellana, al son de la cual bailan todos los otros personajes del entremés. Las angustias y los conflictos de los celos se trasmutan en sonrisas y alegrías. «Este es el auténtico Cervantes», me dijo al final el crítico francés. Ni sarcástico, ni rencoroso. Los personajes y la obrita llevan el sello de su generosidad».

Cervantes fué un apasionado de la escena. Tal vez su mayor ambición fué triunfar sobre ella. En esto le ocurría lo que a muchos escritores a quienes deslumbra el brillo de las candilejas.

No puede decirse que el teatro tenga, dentro de la producción cervantina, una significación análoga a la novela. Cervantes fué sustancialmente un novelista, un novelista inmenso, no superado después. Pero tampoco puede desdeñarse su teatro. Su tragedia «Numancia» hubiera bastado por sí sola para conquistarle la inmortalidad. Escribió además otra tragedia, «El trato de Argel»; ocho comedias y ocho entremeses, dedicados al Conde de Lemos. Entre las comedias se destacan «El Gallardo Español», «La Casa de los Celos», «Los Baños de Argel», «El Rufián Dichoso» y «Pedro de Urdemalas». Y entre los entremeses «El Juez de los Divorcios», «El Vizcaíno Fingido», «El Retablo de las Maravillas», «Los Mirones», «El Viejo Celoso» y «La Guarda Cuidadosa».

«El Viejo Celoso», representado ahora en París, se publicó por primera vez en Madrid en 1615.

F. I.

NOTAS

«EL GATO NEGRO» EN EL ENCANTO

Es enteramente cierto que existen corrientes de tétricas inclinaciones en el espíritu fatídico del gato negro... Su sombra es siempre presagio de fatalidad.... Por eso, este drama intensísimo lleva el título de «El gato negro», porque un ser enajenado por los instintos más horribles, sueña con un cuadro horripilante en que preciosas mujeres duermen el sueño eterno en ataudes de cristal que alineados forman la más trágica parada de seres indefensos y petrificados sobre los cuales recrea la vista el embrujado personaje que es protagonista de «El gato negro». Boris Karloff, el inolvidable monstruo de **Frankestein** es ese tétrico personaje. Bela Lugosi, el vampiro de «Dracula», es el hombre que ejecuta su venganza. David Manners y la preciosa artista Jacqueline Wells, los novios que celebran su luna de miel en aquel horrible infierno, y con ellos un conjunto de bellísimas mujeres y de artistas notabilísimos que realzan la obra con sus actuaciones.

Jacqueline Wells en «El gato negro»

«El gato negro» está tomada de la famosa novela del celebradísimo dramaturgo Edgar Allan Poe.

El jueves «Carolina» romántica producción con tres artistas de tanto nombre como Janet Gaynor, Lionel Barrymore y Robert Young.

NACIONAL: «ESPIGAS DE ORO» Y «EL LOBO FEROZ»

Día de estreno, o mejor dicho de estrenos, es el de hoy en el teatro «Nacional». Uno de estos estrenos es la interesante película de la Pamount titulada «Espigas de oro», en cuyo original argumento sobresalen Richard Arlen, Chester Morris y Genovieve Tobin. Es un bello romance de amor cuya acción interesa desde los primeros cuadros del film.

Genevieve Tobin en «Espigas de oro»

El otro es el de la última creación de las ya tan acreditadas Sinfonías tontas en colores y se titula «El lobo feroz»: es continuación de los tres cochinitos, los cuales ya presumen de su popularidad.

Este programa se exhibirá desde las 3:30 y por lo tanto en los turnos preferentes de 5:30 y 9:30, completando el programa una comedia y el noticiario Royal en el que aparece la playa de Marianao con más de 800 bañistas.

Los precios en el «Nacional», 40 centavos antes de las 6:30 y después de esa hora 50 centavos. Los niños pagan solamente 20 centavos.

Para el jueves, la atracción es el gran estreno de «Déjame soñar», revista musical cinematográfica, presentada a gran lujo, con maravilloso y deslumbrantes cuadros en los que en artísticos conjuntos coreográficos aparecen cientos de lindas girls interpretando difíciles bailables y luciendo provocativas toilettes, a base de poca ropa y mucha pimienta.

Se reune mañana una comisión conciliadora de empresarios y distribuidores para tratar de armonizar entre la empresa del Nacional y el Sr. Weiner representante de los Artistas Unidos, para que sea posible la exhibición en el teatro «Nacional» de la película «La casa de Rothschild».

«BOLICHE» CONTINUA EN EL CAMPOAMOR

Tan enorme fué el éxito, tanta cantidad de público se quedó ayer sin poder encontrar localidades, que la Empresa Campoamor ha decidido exhibir dos días más, o sea hoy y mañana, la magnífica foto-opereta hispano argentina «Boliche» con los populares cantantes argentinos Irusta, Fugazol y Demare. «Boliche» se exhibirá con el mismo programa que ha estado en el cartel desde el miércoles, o sea con cartones animados, comedia y la producción «¿Quién mató al Dr. Crosby?» de Wynne Gibson y Onslow Stevens.

Queda pues, bien enterado el público de la Habana, que hoy y mañana son las últimas oportunidades que tiene de ver «Boliche», la cinta que ha roto todos los records de entrada del año actual en el teatro «Compoamor».

«La gula social» que estaba señala para hoy, se corre para el próximo miércoles, en cuya fecha se verificará el estreno de esta preciosa comedia, en la que regresa a la pantalla del cine la inolvidable actriz Collen Moore, acompañada de Alexander Kirkland. Variadas canciones, música bailable y melodías sentimentales tienen su momento en esta comedia, que la Columbia presenta en un ambiente de lujo y distinción social, positivamente sorprendente y atractivo. Collen Moore, serie de la buena sociedad en esta producción, pero, quiere entrar en ella y se siente orgullosa como un pavo real, cuando logra convertirse en una dama de sociedad.

El viernes «Alma de médico» con Clark Gable y Myrna Loy, acompañada del estreno de «Lo que no puede comprarse» con Jean Parker y Mae Robson.

LUNES POPULAR, HOY, EN EL MARTI

Dos de los últimos estrenos de la temporada del «Martí», son los seleccionados por la empresa de ese teatro para cubrir el programa de la función de esta noche, que, como saben nuestros lectores, por ser lunes, es de carácter popular, lo que equivale a decir que por el precio de una sola tanda, podrán admirarse las dos producciones.

Son ellas «Don Fulgencio», original de Julito Díaz y Carlos Robreño, con música, fácil e inspirada del maestro Rodrigo Prats y «Escándalos habaneros», también con música de Prats y cuyo libro es original de Pepín Rodríguez.

En la interpretación de estas obras toman parte todos los artistas del elenco del «Martí» y, decorado y vestuario, de acuerdo con lo que en tal sentido acostumbra la empresa, responderán en todo a las exigencias de los respectivos libros.

Mañana, grandiosa función extraordinaria, en la que se conmemoran las Bodas de Plata de «Don Fulgencio» y, con tal motivo, se efectuará el estreno de «El peligro amarillo», que, por las noticias que nos llegan, causará sensación.

Para fecha próxima se anuncian los estrenos de «María Belén Chacón» y de «El solitario de Cunagua».

«DEJAME SOÑAR», EL JUEVES, EN EL NACIONAL

Todas las casas productoras de grandes films cinematográficas, se han extremado este año en la presentación de películas a base de «sex appeal», usando como el medio más convincente, la revista musical, en la cual hay oportunidades para hacer, dentro de un marco artístico, todo lo que a ese fin se le ocurra al director escénico, si tiene talento y buen gusto y, ya sabemos que para los que no reunen ese requisito no se abren las puertas de Hollywood.

Paramount, ha echado, como se dice vulgarmente, la casa por la ventana al editar la película «Sitting Pretty», cuya traducción al castellano, hecha, desde luego, libremente es «Déjame soñar»....

¿Cuál es el factor predominante para asegurar el éxito de esta clase de producciones? La mujer, o mejor dicho, las mujeres, por eso Paramount estuvo varios meses seleccionando las que tenían que aparecer en los grandes conjuntos coreográficos que forman varios de los deslumbrantes cuadros de esta película y logró reunir un numeroso conjunto, todas iguales, como si estuvieran «made to order», hechas a la orden. Y ya con este importantísimo elemento, buena música, explendorosos decorados, lujosísimos trajes, muy escasos de tela y gran gusto artístico, se produjo «Déjame soñar», que es realmente una película que hace soñar despierto a cualquiera, aunque luego por la noche no le deje conciliar el sueño....

La danza de los espejos, ha sido dispuesta de tal manera que el conjunto de lindas girls se aumenta de una manera fantástica, e igualmente sugestivo, resulta el baile de los abanicos, esos artefactos femeninos, que son armas peligrosas en la mano de sus poseedoras y que en la película suplen muchas veces la falta de ropa.

Además de ser una obra de gran espectáculo, éste se produce a virtud de un argumento pleno de sal y pimienta, en el cual sobresalen Ginger Rogers, Thelma Todd y las afamadas danzarinas Pickens Sisters.

«Déjame soñar» se estrena en el teatro «Nacional» el jueves próximo.

UNA FUNCION BENEFICA EN EL NACIONAL

El próximo miércoles día 25, a las 3 y 30 de la noche tendrá efecto en el teatro «Nacional», la función que todos los años y en ese día ofrece la Sociedad de Beneficencia de Naturales de Galicia, con objeto de aumentar los fondos destinados a los pobres.

El programa que se ha combinado para esta fiesta es en extremo interesante.

En la primera parte figuran:

1.— Himnos Nacionales, de Riego y Gallego. 2.—Follas novas, Luis Brage y orquesta. 3.—Breves palabras por el Sr. José López. 4.—Música gallega y cantos populares a cargo de la Sección de Bellas Artes del Centro Gallego: a) Alborada. b) Aquí me tienes, c) Miñatos. d) En serio y en broma, e) Presentación del coro Típico con canciones gallegas, f) Un suspiro. 5.—Presentación del tenor Naya.

En la segunda parte se llevará a escena la zarzuela de costumbres gallegas y cubanas, original de Agustín Rodríguez, música de los maestros Roig y Guede, titulada «Carmiña» cuya interpretación estará a cargo de la Compañía de Zarzuela del teatro «Martí», terminando la velada con la presentación de la pareja Carmita-Richard, el tenor Vila y el dueto Candita Quintana y Alberto Garrido.

Los precios señalados para esta función, son a base de $1.00 la luneta, 80 centavos la butaca, 30 cts. la tertulia y 20 el paraíso.

CONTINUAN LOS EXITOS EN EL PAYRET

Las dos obras estrenadas recientemente son de Acebal del Campo en el «Teatro Payret» han constituido dos éxitos definitivos.

Dichas obras que suben a escena esta noche son «El Gabinete de Altura», la Revista de Meluzá Otero y Reverón y «La Revolución empieza Ahora», de Alvaro Suárez con musica también del maestro Reverón.

La primera tanda dará comienzo a las 9 p. m. y la segunda a las 10 y media, rigiendo como d ecostumbre los precios de 20 centavos la luneta por tanda y 10 centavos tertulia para toda la función.

Para el día 3 de Agosto se anuncia en los carteles el beneficio del simpático gallego Adolfo Otero con un colosal programa.

Pronto, estreno de la «Revista Americana» de Pepín Rodríguez.

CARTEL DEL DIA

POR LOS TEATROS:

PAYRET: A-7157.—Cía. de Acebal-del Campo. A las 9: «La revolución empieza ahora». A las 10 y 30: «El Gabinete de altura».

MARTI: A-1851.—Cía. de Agustín Rodríguez. A las 8 y 45: «Don Fulgencio» y «Escándalos habaneros».

ALHAMBRA: Cía. de Regino López. A las 8 y 30: «Las perseguidoras» y «El joroco'n».

POR LOS CINES:

CAMPOAMOR: A-7054.—A todas horas: «Boliche», con Irusta, Fugazot y Demare. «¿Quién mató al Dr. Crosby?», comedia y revista.

ENCANTO: A-4433.—A todas horas: «El gato negro», (estreno), con Boris Karloff y Bela Lugosi, comedia y revista.

NACIONAL: A-3730.—A todas horas: «Espigas de oro», (estreno), con Genevieve Tobin. «El lobo feroz», comedia y revista.

FAUSTO: «Canción del Alma». «Diario de una mujer».

NEPTUNO: «Canción del Alma». «La Juventud Manda».

RIVIERA: «Alma de Médico». «Amores en Holywood».

AUDITORIUM: «Molino Rojo». «Yes, Mr. Brown».

RIALTO: «Hoopla». «Smoking».

TRIANON: «Este es mi hombre». «¡Qué semana!».

REGINA: «Hoopla». «Smoking».

PRADO: «Fascinación». «La caída de un Imperio».

OLIMPIC: «Nacida para pecar». «Alegría estudiantil».

LIRA: «El gato y el violín». «Sólo con su amor».

ACTUALIDADES: «Junto al lecho». «La comunión de la carne».

WILSON: «Molino Rojo». «Sombras de presidio».

INGLATERRA: «Molino Rojo». «Sombras de presidio».

MODERNO: «El desquite». «La mujer X».

LARA: «Secuestro». «El dictador».

VIVES: «Divina». «El vengador social».

UNIVERSAL: «La mujer blanca». «El jinete misterioso».

VERDUN: «Tres mujeres». «Una vida por otra».

CUBA: «Mis labios engañan». «Entre dos esposas».

MONTECARLO: «Reo ante la Ley». «Dama del Club Nocturno».

TOSCA: «La novia del artista» y «Deslices».

LA ASOCIACION «ANTIGUOS ALUMNOS DE VALLS» TOMO ACUERDOS IMPORTANTES

La Asociación de «Antiguos Alumnos de Valls», acaba de tomar plausibles acuerdos en su última junta directiva que acaba de tener en pasados días.

Uno de ellos y éste es muy importante porque se refiere a la parte económica, es la supensión de la cuota de entrada, para todos aquellos nuevos socios que deseen ingresar en la susodicha Asociación, entendiéndose que esta concesión es solamente en lo que resta del mes de julio y durante el mes de agosto próximo. También se aprobó dar durante todo este invierno próximo un concierto para los socios cada dos meses, así como que a partir del mes de enero inaugurar un cursillo especial de conferencias de la Historia de la Música, biografías de autores y otros «temas» de capital importancia para todos aquellos que cultivan el arte de los sonidos y sus aficionados; éstas serán dadas y explicadas por preeminentes conferencistas, adicionándose a las mismas magníficos números de concierto.

Se acordó hacer una extensa campaña de propaganda por radio y dar un concierto el primer domingo de agosto (día 5), en el local social Conservatorio La Milagrosa, que será realzado con una importante conferencia del doctor Julio Pineda, notable cirujano de esta capital titulada «El sentimiento auditivo del hombre y el arte de los sonidos», tema sumamente original e importante, bajo el punto de vista científico y artístico.

Tomará parte en esta audición el «Cuarteto Clásico de la Habana», a más de otros números de música de verdadera importancia.

GACETILLAS

FAUSTO: «CANCION DEL ALMA»

«Fausto», anuncia para hoy un selecto programa empezando como de costumbre, en días laborables a las 3 y media.

A esa hora, y también en sus turnos preferentes de 5:30 y 9:30, exhibe la emocionante película «Canción del alma», en la cual figura como protagonista, la expresiva y genial actriz Dorothea Wieck, que en esta obra luce toda la gama de sus excepcionales condiciones artísticas, puesto que el argumento le ofrece ancho campo para ello.

Por el día y en el turno de 8:30, se exhibirá la película «Diario de una mujer», por Silvia Sidney y Donald Cook, y además en todos los turnos, comedia, noticiario y cartón animado.

Los precios en Fausto: 30 centavos los mayores y 15 centavos los niños.

Para el Miércoles: Día de Dorothea Wieck con sus dos mejores películas.

NEPTUNO: «CANCION DEL ALMA»

Interesante, muy interesante el programa de hoy en el Teatro Neptuno.

En sus turnos de 2, 5:30 y 9:30, anuncia la conmovedora película titulada «Canción del alma», por Dorothea Wieck, que en esta película se presenta en marco que le permite lucir toda la extensión de sus admirables condiciones de mujer elegante y de actriz suprema.

En el turno de 3:30 y 8:30, pasará por la pantalla la sensacional película de acción, bien modernista, «La juventud Manda», por Charles Pickford. Comedia, cartón y noticiario completan el programa de Neptuno.

Los precios: 20 centavos hasta las 6:30 y después 30 centavos, los niños pagan solo 15 centavos en todos los turnos.

Anuncia Neptuno para el Miércoles: «Yo, tú y ella», por Catalina Bárcena y Gilbert Roland. Hablada en español; para el Viernes: «Tarzán y su compañera», por Johnny Weissmuller y Maureen O-Sullivan.

RIVIERA: «ALMA DE MEDICO»

Para hoy en sus tandas elegantes de 5:15 y 9:45, nos promete la empresa de este teatro las últimas exhibiciones de la magistral película Metro, interpretada por Clark Gable y Myrna Loy y que lleva por título «Alma de Médico». Completan este programa un interesante noticiario FOX y la graciosa comedia de los reyes de la risa Stan Laurel y Oliver Hardy, titulada «Patullas de media noche». Para los turnos de 4:15 y 8:15 se exhibirá la graciosa joya-musical de Bing Crosby y Marion Davies, titulada: «Amores de Hollywood».

Mañana: «Catalina la Grande» por Douglas Fairbanks Jr.

Jueves: «Una vida por otra» en español.

Pronto: «Deshonor» Marion Nixon.

AUDITORIUM: «MOLINO ROJO»

Las familias del Vedado se muestran complacidísimas de la calidad de los programas que vienen ofreciéndose en el Auditorium, el regio teatro del Vedado, a precios, realmente reducimos.

Hoy, pasarán por el lienzo, en los turnos elegantes de 5:30 y 9:30 y en la tanda de las ocho y media, dos de las mejores películas últimamente llegadas al mercado habanero: «Molino Rojo» y «Yes, Mr. Brown», Regirán, como de costumbre, precios a base de 20, 15 y 10 centavos.

Para pronto se anuncian «Modas de 1934», producción del género revisteril, que protagoniza William Powell, secundado por un reparto de estrellas y «Así me gusta», por Roger Pryor y Gloria Stuart.

RIALTO: «HOOPLA»

Cada día son más interesantes los programas que presenta el concurrido cine Rialto. Hoy Fox presenta una Variedad musical o Alfombra. Un cartón. «Hoopla» por Clara Bow. Y la regia producción titulada: «Smoking» interpretada por Victor Jery. Los precios son de 20 centavos luneta y preferencia a todas horas.

Mañana: «Divina» de Ann Harding considerada como la más romántica de las películas.

Jueves: «La caída de un Imperio» en español, presentada por la Columbia.

Sábado: «Hembra» de Ruth Chaterton.

TRIANON: «ESTE HOMBRE ES MIO»

En la tanda de las 4: «Una Alfombra Mágica», Joan Blondell y Adolfo Menjou en «Que Semana», revista Paramount, muñequitos y la gran cinta de Irene Dunne, «Este hombre es mío».

En la de 8:30: «Que semana».

A las 9:45 el elegante y fresco Trianón exhibirá, por última vez, la bonita cinta de Radio, en la que tanto se luce Irene Dunne, cuyo nombre es «Este hombre es mio».

Mañana y pasado: estreno de la cinta hablada en español, por Catalina Bárcena, Mona Maris, Rosita Moreno y Gilbert Roland, «Yo tú y ella».

Vea y oiga cantar a la emperatriz del couplet, Raquel Meller, en la notable cinta «La Violetera», hablada en español y francés. El próximo jueves.

«Alma de Médico» es una gran película de Clark Gable y Myrna Loy. Véala el viernes.

REGINA: «HOOPLA»

Hoy por última vez exhibe la regia producción titulada: Hoopla» de Clara Bow, en la que se presenta esta bella artista más bella que nunca bailando las picarescas danzas egipcias. También se exhibe «Smoking» producción de Victor Jery. Un Cartón y una variedad.

Los precios son 15 centavos los mayores hasta las 6 y media y 20 después. Niños y Tertulia 10.

Mañana estreno de «Divina» de Ann Harding. Una película Radio.

Jueves: «La caída de un Imperio» estupenda producción Columbia. Con «Es hora de amarnos».

Sábado: «Hembra» de Ruth Chaterton.

PRADO: «FASCINACION»

«Prado» anuncia para hoy las últimas exhibiciones de la interesante y lujosísima película «Fascinación», con Constance Cummings y Paul Lukas como principales protagonistas. El ambiente de esta producción es movido, picaresco y al mismo tiempo delicado y se escuchan bellos números de música. Esta cinta se exhibirá a las 3.30, 6.30 y 9.30. «La caída de un Imperio», soberbia y espectacular película hablada en castellano que nos presenta el drama más conmovedor del pasado siglo, revivido con todo el esplendor de la trágica aventura imperial de dos ilusionados, se exhibirá en los turnos preferentes de 2.15, 3.40 y 8.30. Además una graciosa comedia y un cartón musical.

En la presente semana «Boliche», foto-opereta hispano-argentina, con Irusta, Fugazot y Demare, los populares artistas de quienes tan grato recuerdo conserva el público de Cuba.

MUSICA Y MUSICOS

EL RECITAL DE MME. LEPA VES

Pocas veces tenemos oportunidad de escuchar un programa vocal, como el que nos brinda la distinguida cantante Mme. Lepa Ves. Números de Lied y Baladas, que exigen cualidades excepcionales en la cantante incluyendo musicalidad, tan rara entre las cantantes nuestras.

Desde Mozart hasta Strauss, esta notable intérprete, nos brinda los más bellos «lieder» y baladas. Su programa nos presenta en síntesis, una singular oportunidad de poder conocer el desenvolvimiento de este género, que fué presentido por Mozart y Beethoven y que llega a su completo desarrollo en Schumann, Flaubert y Loewe, tomándolo Strauss para enriquecerlo con su prodigiosa inspiración.

A petición de un grupo de señoras incluye obras en español. Las siete canciones de Falla, que presentan en el folk-lore español la espontaneidad más encantadora, estilizada a la manera de un Falla, y «La niña que se va al mar», de Haffter, en técnica moderna, un alarde de buen gusto en ella y una verdadera prueba para una cantante. No faltará «El rkoning», de Schubert, su obra maestra en el estilo, y sabemos que complacerá solicitudes cantando «Dedicación», de Schumann, fuera del programa.

Este evento de arte refinado tendrá lugar en la Sala de Plata del Hotel Nacional, el próximo miércoles a las nueve de la noche. Las entradas, cuya mayor parte se encuentran en poder de nuestras principales familias, pueden adquirirse en el mismo Hotel; valen $1.00.

LA OPERA «RIGOLETTO» EN LA COMEDIA

Un esfuerzo acreedor a la más sincera emulación, han realizado junto al joven director Manuel Arias Agüero, los artistas que en la noche del martes pusieron en escena la ópera de Verdi, «Rigoletto». Casi improvisar de esa manera, cantantes y artistas, no es tarea fácil y bien merece que se disimulen las deficiencias propias de una empresa en semejantes condiciones y nos fijemos solamente en el entusiasmo y buena voluntad puestos en la realización de la obra.

Sea el primer lugar en elogio para los coros, ajustados, seguros y de muy buen timbre. Nombremos a Mercedes Girón, que en el role de «Gilda», sobresalió en todo momento; posee voz de buen timbre, agradable y siempre segura de su cometido, muy merecidos los aplausos repetidos que recibió. Romano Splinter, «Rigoletto», luchó bravamente por salir airoso de un role tan movido y que mantiene al cantante en constante trabajo. El Duque de Mantua, Rafael Bermudo, luchó contra una terrible «paura», y el público aplaudió su personaje favorito. El joven director, Manuel Arias Agüero, hizo ímproba labor al frente de la orquesta. Deficiencias las hubo, pero el hecho de haber montado esta obra y su entusiasmo decidido por su mejor realización, hacen resaltar su devoción artística, sus deseos por brindar, a la medida de los medios existentes, el espectáculo más favorecido por el público musical de la Habana, la ópera. Buena prueba de ello fué el «lleno» que presentó la sala del elegante teatro. Nuestra felicitación por este primer paso, y nuestros deseos porque en próximas presentaciones, podamos anotar el adelanto que debemos esperar de los arrestos y sinceridad artística de esta empresa, que acomete la juventud musical.

LOS PROGRAMAS DE JORGE Y ALBERTO BOLET

El 8 y 14 de Agosto próximo, disfrutaremos de los espléndidos programas que nos brindan estos hermanos artistas, Jorge, pianista; Alberto, violinista. Jorge entre otras ejecutará la Polonesa en la bemol, de Chopin, y el Vals Impronptu, de Liszt, y a petición la Campanella Liszt-Buoni. Alberto en el programa de Sonatas, con Jorge, nos dará a conocer las de Faure y Strauss, bellísimas piezas en el género.

Estos recitales serán por la tarde en La Comedia.

GACETILLAS

ALHAMBRA: «LAS PERSEGUIDORAS»

Dos títulos atrayentes por demás anuncia este teatro que son «Degollina Universal» y «La fiebre amarilla», originales de Federico Villoch Bronca, Blanco y Anckerman, autores conocidos y admirados del público. Alicia Rico es sin género a dudas, una de las columnas más formidables del género criollo y una de las bases más firmes de Alhambra. Arredondo, Bringuier y French cada día llegan más profundos a los espectadores de este histórico coliseo. «Las Perseguidoras» ha sido motivo de regocijo para sus felices autores. «Guillotina Universal» y «La Fiebre Amarilla» serán los estrenos más próximos. Hoy lunes en primera tanda «El Joroco'n», en segunda tanda «Las Perseguidoras» y variedades al final de ambas tandas por la Pinareña. Mañana estreno «De Chiquito no se vale», de Pepín Rodríguez.

OLIMPIC: «NACIDA PARA PECAR»

En sus elegantes tandas de 5.15 y 9.30 se exhiben en este gran cine de Ave. Wilson y B, en el Vedado, la suntuosa y muy valiosa super joya de argumento interesantísimo «Nacida para pecar», de Mae West y Gary Grant. A las 8.30 colosal producción «Alegría estudiantil», de Bing Crosby y Jack Oakie. Mañana la lujosísima cinta revista «Modas de 1934» y «El Marinero». Miércoles «El Jefe» y «Demonios del Mar». Jueves «Catalina la Grande» y «A la sombra de los muelles».

LIRA: «EL GATO Y EL VIOLIN»

Enorme éxito alcanzó ayer la exhibición de esta estupenda película en el simpático y confortable «Lira», la que vuelve a pasar por la pantalla en todos sus turnos de hoy. Función corrida desde las dos de la tarde con comedias y cartón. Soberbia super joya de argumento muy valioso «El gato y el violín», de Ramón Novarro y Jeanette Mc. Donald. Interesante y brillante producción «Sólo con su amor» de W. Baxter. Mañana martes, un programa extraordinario. Miércoles «No se lo digas a mamá» y «El boxeador y la dama». Jueves, «El desquite» y «Marido y Cía.» Viernes, «Molino Rojo».

ACTUALIDADES: «JUNTO AL LECHO»

Hoy desfilarán por la pantalla del preferido «Actualidades», acreditado por su sonido perfecto, ventilación y clara proyección, dos soberbias películas llenas de interés. Función a las dos de la tarde y noche a las 8.15, graciosa comedia y variedad. Valiosa super excelsa joya «Junto al lecho», de Warren Williams y Jean Muir. Regia producción «La Comunión de la carne», de Conrad Veit. Mañana martes, «El gato y el violín» y «El hermano del Diablo». Miércoles, «No se lo digas a mamá» y «La bailarina». Jueves, «Bataclán» y «Osada Juventud».

WILSON: «MOLINO ROJO»

Belascoaín y San Rafael. U-5863; 10 centavos de 1 y media a 6 y media, y 15 centavos después; niños 10 centavos a todas horas.

Fresco, mucho fresco, sin sufrir los rigores del sol de la playa.

Hoy, tarde y noche, la comedia por Luisa Fazenda, «Zapatero a tus zapatos», el cartón en colores, «La tienda de loza», revista, y las super producciones, «Moulin Rouge», regia film musical, por Constance Bennett y Tulio Carminatti; y «Sombras del presidio», sensacional y emocionante atracción, por Bruze Cabot y Mary Brian.

A las 5 p. m. «Moulin Rouge» y «Sombras del presidio»

Mañana, regio programa

Miércoles, «No dejes la puerta abierta», por Raul Roulien y Rosita Moreno, toda en español.

Jueves, «¿Qué semana?», por Joan Blondell y Adolfo Menjou.

INGLATERRA: «MOLINO ROJO»

San Rafael y Consulado, M-5527; 10 centavos de 1 y media a 6 y media, y 15 centavos después; niños 10 centavos a todas horas.

Fresco, mucho fresco, sin sufrir los rigores del sol de la playa.

Hoy, tarde y noche» la comedia por Luisa Fazenda, «Zapatero a tus zapatos», el cartón en colores «La tienda de loza», revista, y las producciones, «Moulin Rouge», regia atracción musical extraordinaria, por Constance Bennet y Tulio Carminatti; y «Sombras del presidio» sensacional y emocionante, por Bruze Cabot y Mary Brian.

A las 5 p. m., «Moulin Rouge» y «Sombras del presidio»

Mañana, programa extraordinario.

Miércoles, «No dejes la puerta abierta», por Raul Roulien y Rosita Moreno, en español.

Jueves, «¿Qué semana?», por Joan Blondell y Adolfo Menjou.

MODERNO: «EL DESQUITE»

Hoy se llevará a la pantalla de este magnífico teatro, en sus turnos de tarde y noche, un magnífico programa Metro. «El desquite», por el poderoso actor Richard Dix y la genial Madge Evans; «La mujer X», por María Ladrón de Guevara, José Crespo; la cinta cómica «Pescando en seco», Stan Laurel, Olive Hardy, y un instructivo Metrotón. Luneta hasta las 6.30, 10 centavos; después 15 centavos; niños 10 centavos. Mañana, «La fiesta de la Carioca», tomarán parte entre otras variedades, tres famosas parejas de bailes: «Flores-Adelita», «Enry Bell-Teté» y «Esther-René», en reñida competencia. Amenizarán los «Hermanos Castro». El éxito está asegurado.

LARA: «SECUESTRO»

Hoy se exhiben en este popular cine de Prado y Virtudes dos regias películas, en función corrida desde las dos de tarde, dando comienzo con divertida comedia y variedad. Super excelsa joya de argumento interesante «Secuestro», de Mirian Hopkins y Jack La Rue. Sensacional producción «El dictador», de Ricardo Cortés. Mañana martes, «El ex-rico» y la jocosa cinta «Un drama en autobús». Miércoles «Basta de Mujeres». Jueves «El Palucherio» y viernes «Divina».

VIVES, (Vedado): LA GRANDIOSA FILM «DIVINA»

Asegurado un lleno hoy en «Vives», de B y 27, en el Vedado, por el monumental programa que hoy exhibe en todas sus tandas. En función de 5.30 y 9.45, comedia y variedad. La muy valiosa super joya de argumento incalculable y que recomendamos por ser una de las mas interesantes cintas que se ha nexhibido, titulada «Divina», por Ann Harding y Nils Aster. Soberbia producción «El vengador social», de Richard Dix. Mañana, «El Marinero» y «El incomparable Elmer».

UNIVERSAL: «LA MUJER BLANCA»

Dos interesantes y valiosas joyas desfilarán hoy por este popular y simpático cine, equipado con el mejor sonido, clara proyección y temperatura primaveral. Función de 1 a 6 y de 6.30 a 11 a precios populares, con divertida comedia y variedad. Sensacional producción «El jinete misterioso», de Kent Taylor. Excelsa super joya «La mujer blanca», de Charles Bickford. Mañana, «La mujer blanca» y «Orquídeas negras». Miércoles la más grandiosa producción del año «Volando hacia Río Janeiro», a petición de numerosas familias.

M.E.C.D. 2016

FAJAS
Y
AJUSTADORES
Tenemos los modelos más nuevos y elegantes.
Completo surtido de telas, elásticos y cuanto puedan necesitar las corseteras
Bazar Inglés
GALIANO Y SAN MIGUEL

MUNICIPIO DE LA HABANA

DEPARTAMENTO DE IMPUESTOS

AVISO

EJERCICIO 1934-35

CONCEPTOS: FINCAS URBANAS (Primer Trimestre)
FINCAS RUSTICAS (Primer Semestre)
SOLARES YERMOS (Primer Semestre)
(LEY DE OBRAS PUBLICAS)

SE HACE SABER a los contribuyentes por los conceptos antes expresados que pueden acudir a satisfacer sus respectivas cuotas, sin recargo alguno y con la bonificación del 5% a que se refiere el artículo cuarto de la Ley de Amnistía Municipal a las oficinas recaudadoras de este Municipio, situadas en Mercaderes entre Pi-Margall y Presidente Zayas, todos los días hábiles desde el 26 de Julio hasta el 25 de Agosto de 1934, y durante las horas comprendidas entre ocho y una de la mañana.

El impuesto por FINCAS URBANAS SE PAGARA en las Taquillas siguientes: Número 2, calles de la A a la A; número 3, de la B a la Ch; número 4 de la D a la F; 5 de la G a la L; número 6 de la Ll a la O; número 7 de la P a la R; número única S; y número 11 de la T a la Y FINCAS RUSTICAS.

Y SOLARES YERMOS (Ley de Obras Públicas) se pagarán en la taquilla número 11.

Al efectuarse el pago de estos impuestos deberán los contribuyentes presentar el último recibo que hayan satisfecho; advirtiéndolos que al que no pagare su cuota dentro del plazo señalado, incurrirá en las penalidades y recargos que establece, respectivamente la Ley de Impuestos Municipales, siguiéndose contra ellos el procedimiento de apremio que la misma autoriza.

Habana, 20 de Julio de 1,934.

(F.) **Miguel M. GOMEZ.**
Alcalde Municipal.

-OFICIAL-

República de Cuba.—Secretaría de Comunicaciones.—Negociado de Sellos y Material.—Comisión Local de Subastas.—SEGUNDA CONVOCATORIA.—Habana, Julio 19 de 1934.—Hasta las diez a. m. del día 2 de Agosto de 1934, se recibirán en el Negociado de Sellos y Material, Sala de Subastas de la Secretaría de Comunicaciones, Oficios y Teniente Rey, proposiciones en pliegos cerrados para el suministro de MUEBLES durante el año fiscal 1934 a 35, y entonces se abrirán y leerán públicamente.—En el Salón de Subastas del referido Negociado, se facilitarán a los interesados, Pliegos de Condiciones y cuantos más antecedentes sean necesarios.

(Fdo.) **Miguel SUAREZ.**
Secretario de Comunicaciones.
21—22—23—24—30—31

REGLANAS

Por Alejandro Pérez Pérez

UNA VELADA

Muy atractiva.
Y simpática.
Se efectuó el pasado sábado en la entusiasta sociedad «Ex-alumnos de la Escuela número dos», que con tanto acierto preside mi caballeroso amigo Manuel Antonio Fumero.
Velada esa, organizada con motivo de la toma de posesión de la nueva directiva que ha de regir los destinos de esa progresista sociedad durante el período de 1934-1935.
Y de la cual, oportunamente, me hice eco en estas «Reglanas».
A las nueve de la noche, y ante un selecto grupo de invitados, donde sobresalía por su gentileza y belleza la mujer reglana, comenzó esa simpática fiesta con los siguientes números:
1—Himno Nacional, ejecutado al piano por la profesora señorita Julita Moner, perteneciente al feudo social del compañero José R. Arango de la Maza, redactor de las amenas «Guanabacoa al día».
2.—Palabras por Manuel Antonio Fumero, presidente social.
3.—Romanza, solo de piano por la Srta. Serapión.
4.—Números de mandolina por la simpática señorita Amelia Sueiras.
5.—Palabras por el Sr. Pablo Peña Rodríguez, Secretario de la Junta de Educación de Regla.
6—Recitaciones, por el señor Andrés Gil.
7.—Solo de piano por la profesora señorita Julita Moner.
8.—Recitaciones por el Dr. Loreto Serapión.
9.—Poemas, por el Sr. José Cabreras Rico.
10.—Números de piano por el Sr. José Bravo.
Y el resumen, que estuvo a cargo del compañero doctor Loreto Serapión.
¡Cuántos los aplausos!
Justamente tributados a todos los que tomaron parte en ese ameno programa de los «Ex-alumnos le la Escuela número dos».
A ellos, suma el cronista los suyos.
Muy sinceros.
Que hace extensivo.
A los nuevos directivos de esa jovial sociedad.

ELENA MONGE VDA. DE GUTIERREZ

Apreciable dama.
Directora del colegio »San Juan«.
Y de la Academia Comercial de ese nombre.
Ha trasladado su residencia.
Para la casa número 55 de la calle de Martí.
Encargo tengo de tan estimada dama, de así hacerlo saber a sus numerosas amistades y muy especialmente a sus alumnos todos.
Lo que muy gustoso cumplo.
Por este medio.

SIMPATICA BODA

Se efectuó el jueves.
Por lo civil.
Fueron los contrayentes la simpática y bella señorita Sara Palet Catani y mi apreciado amigo el joven Albertico Rodríguez y Vicente.
Firmaron el acta matrimonial, como testigos, los señores Leovigildo González y José Trueba.
Con ponche de champagne se brindó por la eterna felicidad de los nuevos esposos.
¡Sara y Alberto!
Que sean siempre felices.
Son mis deseos.

PROXIMO BAILE

En el Centro Español.
En honor de todos los que laboraron por el gran éxito obtenido en el pasado baile «Pro-reconstrucción del Liceo de Regla».
Señalada ha sido la fecha de esta nueva fiesta del Centro Español: El sábado cuatro de Agosto.
Y para la misma existe un extraordinario entusiasmo.
La comisión de fiesta, a cuyo frente se encuentra Fernándo Vázquez, admirablemente secundado por Sandalio Pérez, Aquilino Trigo, José Lamelas, Hilario Hermida, Benigno Gómez, Ramón Gutiérrez, José López Graña, Manuel Caramés, Juan de León, el sonriente José Meléndez, Francisco Gutiérrez, Eradio Ramírez, Julio Grande, David Taboada, Emilio Sarrín, Bernardo Martínez, Generoso Gutiérrez, José Lestón, Fernando Rivero, Constantino Galdo, y Justo Gómez, están intensamente trabajando para ofrecer, numerosos atractivos a ese gran baile del cuatro de Agosto.
Dos orquestas.
Serán las encargadas de los bailables.
Para fines de la presente semana comenzarán a circular las invitaciones.
Que se extenderán hasta la Habana y Guanabacoa.
Esas son mis noticias.

UN GRAN JUEGO DE BASKET BALL

Mañana.
En el aristocrático floor del Vedado Tennis Club.
Entre los aguerridos y caballerosos muchachos del Liceo de Regla y los componentes del team de la Whiz.
Juego por el campeonato de la Liga Social.
De extraordinaria importancia.
Pues de ganarles los «diablos rojos» que dirige Vicentico Lamelas, traerán para el Liceo de Regla, el título de Campeones y con él la hermosa Copa del Alcalde de la Habana, Dr. Miguel Mariano Gómez.
Una legión de fanáticos del basket-ball, acompañados de bellas y gentilísimas damitas reglanas, saldrán mañana, en varios ómnibus, hasta el Vedado.
Para presenciar ese gran juego del Liceo de Regla.
Y en el cual Mario Torres, Urgell, Sabás Simón, Arturo Costales, Llinás, Miguelón y Antonio Bonet, exponen el título de campeones de la Liga Social, obtenido, a nuestro juicio, desde aquel famoso juego con la Tropical.
¿Ganará el Liceo?
¡Quién lo duda!
Ese es nuestro juicio.

PROGRAMA EXTRAORDINARIO

El de esta semana.
En el coquetón teatro «Regla».
Confeccionado ha sido este programa de acuerdo con las peticiones de varias damitas, dirigidas al dinámico y activo empresario José Granda.
Helo aquí:
Hoy lunes: «Carga salvaje», interesante odisea del explorador Frank Buck en las selvas vírgenes de Ceylán, la Malasia y Sumatra.
Mañana martes: Dos películas «El paluchero» por Jimmy Durante y «Buenas noches Viena», de grandes atractivos.
Miércoles: Estreno de «La comunión y la carne».
Jueves: «El gato y el violín» y «Vuelo nocturno» a precios populares.
Viernes: «Sinfonía de amor» y «Con música y astucia».
Sábado: «Yo, tú y ella» por Catalina Bárcena, en español, y «El temerario».
Domingo: a las tres, interesante matinée.
Por la noche: Estreno de «El Congreso baila» por Lilian Harvey, la encantadora y picaresca estrella, que tantos admiradores cuenta entre nosotros.

LA EDAD FELIZ

¡Los quince años!
La edad de los sueños e ilusiones.
Los cumplió en el día de ayer mi estimada amiguita Elia Rosa Martín.
Llegue hasta la gentil «Curruca», mi felicitación.
Muy afectuosa.

HOSPITAL "NUESTRA SRA. DE LAS MERCEDES"

CONVOCATORIA

Por la presente se convoca a los alumnos de Medicina del 4to y 5to. cursos que deseen optar a 12 plazas de alumnos internos de este hospital; para más informes dirigirse a la Dirección de este hospital.

Habana, 20 de Julio de 1934.

Dr. J. M. PEÑA
Director.

AVISO

La Junta de Patronos de este hospital en Sesión Extraordinaria celebrada el día 17 de julio del presente año acordó: dejar sin efecto la convocatoria publicada el día 11 de Julio del presente año en la parte que se refiere al auxiliar de Farmacia y en la de los alumnos internos.

Dr. J. M. PEÑA
Director.

SUSCRIBASE Y ANUNCIESE EN EL DIARIO DE LA MARINA

Canas

Suprima las canas en pocos días con la Loción LA CONDESA.

Higiénica, inofensiva, no mancha la piel ni las telas, devolviendo al cabello su color natural exacto.

Use en la misma forma que una loción de tocador, al peinarse la Loción Higiénica

"La Condesa"

"LA ZARZUELA"
Preciosas flores en todos colores y tamaños muy finas a 20, 30 y 40 cts. ramo. Verdadera ganga.
NEPTUNO Y CAMPANARIO

OFICIAL

La Habana, julio 10 de 1934.

SECRETARIA DE OBRAS PUBLICAS.—NEGOCIADO DE CAMINOS Y PUENTES.—Hasta las diez y media de la mañana del día 25 de julio de 1934, se recibirán en esta Oficina y simultáneamente en la Jefatura de Obras Públicas del Distrito Provincial de Santa Clara, proposiciones en pliegos cerrados, para la reparación definitiva del puente ALBARRAN, situado sobre el río Sagua la Grande, en el kilómetro 2 de la carretera de Santo Domingo a Rodrigo, y entonces se procederá, por los correspondientes Tribunales de Subastas a la apertura y lectura públicas, de las proposiciones presentas.—Los planos de la super-estructura y el proyecto de reparaciones se encuentran en la Jefatura de Santa Clara y en el Negociado de Caminos y Puentes de la Secretaría de Obras Públicas, Habana. Se mostrarán a todo el que solicite examinarlos, y si alguna persona deseara copias, podrán facilitárselas en la Jefatura de Santa Clara, mediante la entrega del material necesario. En las dos Oficinas antes mencionadas, se facilitarán los impresos para formular las proposiciones.

Sotero E. ESCARZA
Ingeniero Jefe del Negociado de Caminos y Puentes
12—14—16—18—20—23 y 24.

Crónica Habanera

(Continuación de la Pág. CINCO)

INTERESANTE RECITAL

LUISA LEPA VES

Un gran acontecimiento artístico promete constituir el recital que ofrecerá el miércoles próximo, la notable soprano Luisa Lepa Ves, cuya bellísima voz ha sido muy celebrada por la crítica habanera en sus anteriores audiciones

Dicho recital, señalado para las nueve y cuarto de la noche, tendrá efecto en el salón de Conciertos del Hotel Nacional.

En su programa, en estremo interesante, nos presenta números importantísimos en el género del «lied» que domina con exquisita maestría.

Madame Lepa Ves se acompañará al piano y complaciendo varias peticiones cantará «Las siete canciones', de Falla «La niña que se vá al mar» de Haffter, ambas en español.

Las localidades se encuentran a la venta en el hotel Nacional, al precio de un peso.

DESDE CIENFUEGOS

Llegan a la crónica los ecos de una lucida ceremonia nupcial, celebrada anoche en la bella ciudad de Cienfuegos.

La encantadora señorita Noelia Quesada, se unió en matrimonio al joven Fermín García Fernández que, como su prometida, pertenece a la mejor sociedad cienfueguera.

La respetable señora Carmen Fernández de García y el señor Venancio Quesada y Rodríguez fueron los padrinos.

«El Clavel', el famoso jardín de los hermanos Armand, envió el precioso ramo que lució la novia durante la ceremonia.

Era un lindísimo modelo de gardenias y alelíes con caídas de cintas de moaré bordadas en plata.

CEREMONIA NUPCIAL

Hoy, a las cinco de la tarde, en la residencia de la novia, se verificará el enlace matrimonial de la bella señorita Andree Renodier con el señor Frank Pedemonte.

La boda será notarial y actuarán como testigos, por la novia, los señores Eulogio González Sigarroa, Bernardo Aguiar y Eulogio González Ochandorena y por el novio, los señores José Huerta Olive, Francisco Román Varona y Teodoro Gómez Martínez.

Un precioso ramo de lirios de Holanda, procedente del jardín «Milagros», lucirá la novia durante el acto.

Edel FARRES.

NUEVA DOCTORA

La señorita Elisa Mejía Camacho, quien acaba de graduarse de doctora en Derecho Civil en la Universidad de la Habana.
Nuestra felicitación a la estudiosa y gentil señorita.

DIENTES BLANCOS Y MÁS LIMPIOS EN TRES DIAS

Destruye Instantáneamente los Gérmenes Causantes de Casi Todas las Enfermedades Bucales

EMPIECE usted a limpiarse los dientes con Kolynos. En 3 días los tendrá 3 matices más blancos. Los sentirá más limpios, porque Kolynos hace lo que no puede esperarse de las pastas de dientes ordinarias. A la vez que elimina las manchas y la película hace penetrar su espuma antiséptica por toda la dentadura, destruyendo millones de gérmenes que se sabe son causantes de casi todas las enfermedades bucales. Por eso es que *Kolynos produce resultados evidentes.* Dientes más blancos y más limpios. Encías sanas. Abandone usted los métodos ineficaces y empiece a practicar la técnica Kolynos—1 centímetro de esta admirable crema dental en el cepillo seco, dos veces diarias. Es el método más rápido y más seguro de limpiar y blanquear la dentadura. Haga usted la prueba. 4M

VIBOREÑAS

CLUB DEPORTIVO DE SANTOS SUAREZ

Dedico mi primera nota hoy para dar cuenta a las figulinas del gran baile, muy brillante, que celebró este club, en su elegante local de Serrano y Santa Irene, el que estuvo favorecido con la presencia de incontables y distinguidas familias, y una hermosa y admirable legión de «santosurenzas», las admirables «santicas», cuyo concurso es siempre factor de triunfo.

Dicho baile fué denominado «El Furor de La Carioca», y háse demostrado que la Carioca se impone, y se impondrá por algún tiempo, hasta que llegue el «Furor de Camariocа»...

El local fué decorado e iluminado con muy delicado gusto, de lo primero se encargó el estimado amigo y afamado floricultor, joven Manolito Cofiño, que tuvo el mejor acierto, en obsequio a las familias y lindas figulinas.

La iluminación la formaban incontables bombillitos de colores, formando cascadas, del techo a los jardines, y éstos también lucían una iluminación muy elegante.

Desde muy temprano, para esperar la llegada de las figulinas, allí estaba el activo joven Luisito Rodríguez Faura, valioso auxiliar de la Crónica Social Viboreña, y a él debo la siguiente relación de nombres, desde luego, no completa, por lo que dejo excusadas las inevitables omisiones:

Mencionaré preferentemente a la Presidenta del Comité Femenino, señorita Esther Fernández Espinosa, de amena charla y que sabe captarse las generales simpatías.

La hermosísima figulina Mercy del Valle, de arrogante belleza, inseparable compañera del afortunado «confrére» Enriquito Rodríguez Faura, muy orgulloso de su admirable pareja.

Las lindas hermanitas Lina y «Montica» Escarpanter.

Olguita Bassols, Hilda Rosado, Lilí Azcunce, Emilia Garzón, Lolita Bueno, Mary Sainz de la Peña, Violeta Silvestre, cuyo sugestivo nombre la hace más admirable; Rosa Alvarez, Josefina Rojas, Angelina Rey, Bertha Pereira, Elda y Elena Farrés, Laurita y Margot López, Olguita Argüelles, Julia Bueno.

Juana María Reyes, Isabel Arencibia, Rosa Arias, Dolores Vidal, María Calero, Luisa González, Teté Cabrera, Alicia Sardiñas, Lolita Montiel, Zoila Guerra, de apacible sonrisa; Conchita Hermand, María-Mascip, Zenaida Montiel, Cubita Carrera, María Julia y Hortensia Fors. Olga Sánchez, Caridad Debrosse, Araceli Bueno.

Nila Menéndez, Inés Cartalla, Rosa Pereira, Amparo y Manuelita Corrales, Leonor Herrero, Dora Zamora, Esther González, Panchita Ramos, Emelina Escandell, Yolanda Tur, Josefina Vázquez, Carmelina Villalta, Josefina Fonts, Laurita López, Leonor Valdés, Julia Vázquez, Mercy López, Rosario Comas.

María Antonia Fernández, Celia López, Rafaelita González, Alejandrina Martínez, Amparito Pérez, Hortensia y Luisa Hernández, Piedad Soto, Luisa Martínez, Isabelita Crespo, Nena York, Etelvina Mier, Aleida Pina, Chona Casas...

Merecidamente felicito a la Directiva de este Club Deportivo, que ha podido ofrecer tan lucida fiesta.

PROXIMA BODA

Una más, que cuenta con mis mayores simpatías, por tratarse de una gentilísima figulina y un cumplido joven, que el miércoles día 25 verán realizarse todas sus aspiraciones y anhelos.

Es la novia la señorita Carmela Alvarez Vilá y su prometido el joven Emilio González.

A las cuatro de la tarde de ese día se efectuará su matrimonio, ante nuestro juez municipal

Anticipadamente los felicito, y les prometo no faltar, correspondiendo a su atenta invitación.

NUEVO LETRADO

Lo es ya después de haber realizado excelentes exámenes, el estimado joven doctor Luis Trelles Boussier, el que a las muchas felicitaciones que ya ha recibido una la mía muy expresiva, deseándole muchos pleitos, y yo muy satisfecho de contar con un nuevo letrado, que sabrá defenderme en los que constantemente tengo con aquellas personas... que no saben, ni siquiera ser agradecidas...

Muy estudioso, entusiasmado y amante de su profesión, yo le auguro a Luis un brillante porvenir, que tanto se merece.

¡SE SUSPENDIO!

La tarde literaria que yo anuncié se celebraría la tarde del sábado en el Club San Carlos, fué pospuesta, lo que resultó muy lamentable para las muchas personas, el elemento femenino en inmensa mayoría, que ya había hecho el propósito de asistir.

Pero lo más lamentable fué que no se «tuvo tiempo» para darnos un aviso de dicha «suspensión», para a nuestra vez, avisarlo a las familias, que nunca faltan a las fiestas «carlistas», y que bien pueden dudar de nuestra buena información.

El caro Presidente Oscar Ruano, debe ordenar se nos avise, para otra vez, al objeto, ya que siempre sus notas tienen nuestra preferencia, evitarles la menor molestia a nuestras familias, y no tirarnos una «planchita»..

LORENZO DEL PORTILLO

Después de haber permanecido muy cerca de un mes en Emergencia, a causa de las gravísimas heridas que recibió la triste tarde del 17 de junio ya se encuentra en su residencia, tan querido amigo, que milagrosamente ha salvado la vida, habiendo contribuído a ello poderosamente la eficacísima asistencia que tuvo

Aún «Luri», como familiarmente lo nombramos, tendrá que ser sometido a una operación para extraerle el plomo que tiene en un brazo, pero que no es de gravedad.

Le reitero mi cariñosa felicitación y en su nombre y familiares, hago llegar su agradecimiento a todo el personal de Emergencia, al que tantas atenciones deben.

EL PATRONO SANTIAGO

El apreciable amigo Sr. Eduardo González, Secretario muy atento del «Club Atlético Santiago», de Santiago de las Vegas, ha tenido la cortesía de remitirme invitación para el gran baile que se efectuará el día 25, en honor del Patrono Santiago, invitación que suscribe el Presidente señor Enrique García.

Les quedo agradecido, y les auguro un gran éxito pues las «santiagueras», según me dice mi convecina Catalina Crespo, residentes en la Víbora, no faltarán.

MARIA COLLADO ROMERO

Tan atenta, laboriosa e inteligente compañera, ha tenido la gentileza de remitirme el último número de su valiosa revista ilustrada LA MUJER, defensora de los derechos del Sexo Femenino, que yo admirativamente escribo con mayúscula, número interesante, en el que se señalan los avances que merecidamente van obteniendo.

UN SALUDO

Lo dedico en sus días a la gentilísima figulina Erundina Castellá y Villanueva, que hoy los celebra.

«Dina», en horas de la tarde se complacerá en recibir a sus amistades íntimas pero sin carácter de fiesta.

Le dedico mi más expresiva felicitación y mucho le agradezco las afectuosas líneas que me ha dedicado.

Urbano del CASTILLO

La estación de radio "COA" se inauguró ayer

Desfilaron por los estudios de la potente radioemisora selectos grupos de artistas

Con una gran fiesta se inauguró ayer oficialmente, la nueva emisora «C O A» situada en el edificio Rodríguez, Aguiar y Muralla, y de la que es propietario el señor Juan Fernández Durán.

Desfilaron por el micrófono de la potente Estación notables artistas y conjuntos, entre los que contamos a Blanquita Becerra y su cuadro de comedias; Esther Becerra, Elías Gracias, el tenor Mendizabal, el barítono Baltasar Alvarez, el bajo Manuel Millares, que fueron acompañados al piano por la notable profesora Sra. Josefina González de F. Durán, el trovador Nazario, el cuadro de comedias de Pedro Boquet de Requeséns, el trovador Carlos Rodríguez, Nene Enrizo, el duo Internacional, el cantante Guillermo Pagés y otros.

Así mismo, participaron de la trasmisión las orquestas Ensueño de Guillermina Foyo, Los Barcaleses, Pablo Zerquera y el gran Septeto «Jiguaní» que dirige Carlos Rodríguez y que manichea nuestro buen amigo Silvio Díaz, quien tuvo a su cargo la presentación de los artistas que tomaron parte en esta fiesta.

La planta fué «operada» por el Sr. Ernesto Espinosa, quien obtuvo muchas felicitaciones.

La concurrencia que llenaba los jugosos estudios de la C O A fué obsequiada con un exquisito lunch.

LA TORRE BLINDADA

al centro de la cual se destaca el control automático de temperatura, constituye la inconfundible característica del nuevo

GENERAL ELECTRIC

¡El último y más clamoroso triunfo de los ingenieros de la más poderosa empresa de la industria eléctrica en el mundo entero!

Perfeccionado hasta el límite humanamente posible, el mecanismo que se encierra en la Torre Blindada del nuevo modelo General Electric, ofrece idéntica garantía de servicio infalible que sus ilustres predecesores, y en adición a ello, consume menos corriente, y enfría con mucha mayor rapidez.

Y en lo que respecta a características especiales, una simple ojeada a sus "Puntos de Superioridad" permite advertir que General Electric marcha nuevamente a la vanguardia, colocando a su producto en una categoría que no admite paralelo posible desde ningún punto de vista.

Analice concienzudamente las especificaciones del nuevo General Electric. ¡Resuelva entonces la mejor inversión de su dinero!

CARACTERISTICAS REPRESENTATIVAS DE MAYOR CONVENIENCIA Y ECONOMIA

Gabinete todo de acero revestido interior y exteriormente de porcelana.
Cámara de congelación de acero inoxidable.
Luz interior automática.
Pedal para abrir la puerta.
Entrepaños corredizos.
Deshelador automático.
Control para graduar la rapidez de la congelación.
Recipiente para vegetales.
Funcionamiento silencioso y con menor consumo de corriente.

Cía. Cubana de Electricidad
A las Ordenes del Público

DIGESTION ASEGURADA
de todos los alimentos
ELIXIR DU Dr MIALHE
Farmacia 8 rue Favart PARIS.
del Dr MIALHE profesor en la Facultad de Medicina.
LAB-LACTO FERMENT MIALHE
DIGESTION
Especial de la LECHE

M.E.C.D. 2016

EL ESTADO Y LA SUBASTA DE LA "CUBAN CANE"

Al referirse la prensa diaria al informe rendido por la Comisión designada para dictaminar sobre las posibilidades legales de la demanda de nulidad interpuesta por el Fiscal en el Juicio hipotecario en que se subastaron las propiedades de la Cuba Cane Products Cy., Inc., ha dicho simplemente que la Comisión aconseja al Gobierno la continuación del pleito. Esa afirmación debe ser aclarada debidamente, si no se quiere extraviar la opinión, porque en esencia no puede decirse que sea absolutamente exacta.

La Comisión estaba únicamente autorizada para dictaminar sobre las posibilidades legales del pleito, según el Decreto que la creó, y en ese sentido emitió su dictamen, con el voto Particular en contra de uno de sus miembros, el Fiscal del Tribunal Supremo, en el sentido de que el Estado tenía posibilidades de ganar la demanda y no debía por tanto separarse de la misma.

Ello no obstante, al comienzo del informe, la Comisión inserta unas «Consideraciones Generales», más importantes aún que el aspecto técnico legal del mismo, en lo que respecta a la importancia nacional del asunto, y que son las que realmente deben influír en la decisión del Gobierno. Dice así la Comisión en la primera parte de su informe:

«Consideraciones de carácter general'. «El problema sometido a la consideración de esta Comisión abarca distintos extremos ajenos a la encomienda que le ha sido dada, pero sobre los cuales no debe guardar completo silencio, antes poner de relieve su importancia, a fin de que el Gobierno... los aborde y resuelva como lo estime más conveniente a los intereses generales del país. Entre esos extremos están: Primero.—Que hace relación a las consecuencias inmediatas del litigio, dada su duración y la necesidad de atender, entre tanto, a la conservación, atención y mantenimiento o explotación de las tierras y de los Ingenios que han sido adjudicados a la demandada Compañía Atlántica del Golfo. Segundo.—El relativo a la conveniencia para el Estado de hacer suyas en definitiva, si resultare vencedor en el pleito, las tierras y las máquinas objeto de la adjudicación. Cuarto.—El que se contrae a la situación verdaderamente apremiante en que se encuentran esos mismos colonos, arrendadores, etc., frente a la Compañía adjudicataria de los Ingenios en los que muelen sus cañas o a cuya suerte se hallan ligados en una u otra forma, pendientes de lo que el Estado resuelva acerca del pleito establecido, causa de la posible paralización de la zafra en las zonas correspondientes, como ya lo es de toda suspensión en los trabajos preparatorios de ella y de toda ayuda o refección a quienes de la mencionada compañía dependen para la realización de los trabajos, que a tanto equivale como a la satisfacción de sus más prerentorias necesidades». «Respecto a los extremos indicados, la Comisión desea expresamente decir que no le corresponde informar sobre ellos... pero na querido poner de relieve su importancia, **por ser suficiente cualquiera de ellos a determinar la acción del Estado en uno u otro sentido».**

Como se ve, la Comisión, aunque en el aspecto legal opina que el Estado puede ganar su demanda, también opina que hay otras consideraciones de aspecto económico y social suficientemente poderosas para determinar la decisión del Estado. La Comisión ha dicho cual debe ser la ley aplicable pero no ha aconsejado solucion.

El decreto 102 de 1934, en que basa su acción el Estado al establecer su demanda, tiene el defecto de tantos otros ensayos de legislación de emergencias, que hemos visto promulgarse en Cuba festinadamente en los últimos tiempos, al amparo de un mal interpretado nacionalismo. Son teorías que lucen bien como tales, pero que al chocar con la realidad económica cubana, demuestran su absoluta impracticabilidad, muchas veces por culpa del órgano escogido para realizarlas. El Decreto 102 en su exposición de motivos manifiesta que «El Estado debe asumir una función tutelar en beneficio de aquellos intereses afectados por la crisis económica actual, y muy especialmente en interés de los colonos», produciéndose en este caso el curioso fenómeno de ser precisamente los colonos y demás intereses afectados por la paralización de los trabajos producidos por la tentativa de aplicación del Decreto 102, los que más reiterada e insistentemente se han dirigido al Gobierno para que paralice los perniciosos efectos que su acción está produciendo en la extensa zona cañera en que se desenvolvían los negocios de la Cuba Cane Products Company.

Si el Gobierno Cubano se encontrara en condiciones económicas para hacerle frente a un volúmen de negocios azucareros que normalmente requiere un poderoso consorcio bancario para desarrollarlos, entonces se explicaría el deseo de convertirse en industrial productor de azúcar; pero al carecer de esas posibilidades económicas, el efecto inmediato que ha producido la tentativa del Estado, es el de paralizar completamente los negocios en la zona afectada, y hundir en la miseria a más de 4,000 colonos y 20,000 familias que medran y libran su subsistencia al amparo de esos negocios y cuya desesperada situación actual, ni sufre mayor espera, ni permite al Estado arriesgar sus posibilidades de alivio inmediato en aras de hipotéticas ventajas en un futuro incierto.

Si los bancos que refaccionan las propiedades subastadas a la Cuba Cane Products Company y adjudicadas a la Compañía Azucarera Atlántica del Golfo, se comprometen a invertir inmediatamente, en el desenvolvimiento normal de esos negocios, cantidades que ascienden a más de $2,000,000, los cuales beneficiarán inmediatamente a colonos, agricultores obreros, empleados y al propio Fisco, resulta temerario insistir en las posibilidades siempre inciertas de un pleito, quitándole a todos esas individuos sus medios de subsistencia con el riesgo muy cierto de no poder realizar el Estado la zafra en esos ingenios, impidiendo a la entidad adjudicataria que la realice, y sumiendo en la miseria a una zona extensa de la República.

En momentos de penuria económica, como son los actuales, no es posible sacrificar las realidades prácticas para realizar un ensayo riesgoso que pudiera inclusive crear un conflicto de órden público.

Hemos señalado únicamente el interés nacional directo, pero no debe olvidarse en este problema, el interés de los tenedores de Bonos, ciudadanos de los Estados Unidos de América, cuya inversión se ve comprometida por la acción del Estado, y los cuales crearán una protesta ante su Gobierno, cuyos perjuicios morales, y posiblemente materiales serían muy superiores al beneficio hipotético y dudoso que pudiera obtener el Estado haciendo uso del derecho de tanteo que le concede el Decreto 102, para comprar al precio del mejor postor las propiedades subastadas a la Cuba Cane Products Company Incorporated.

No debe olvidarse a este respecto, que de acuerdo con la Ley promulgada por el Congreso de los Estados Unidos denominada Reciprocal Tariff Bill, que permitirá al Presidente de los Estados Unidos de América rebajar nuestros derechos sobre el azúcar que entre en los Estados Unidos, de vital importancia para la economía nacional, al escoger los países con los que se efectúen tratados, se hará un estudio cuidadoso de las relaciones económicas que existan entre cada uno de esos países y los Estados Unidos de América.

En resúmen, se puede decir, que lo menos importante en el problema planteado con motivo de la adjudicación al Estado de las propiedades subastadas a la Cuba Cane Products Company Incorporated, es el aspecto técnico legal. Lo que realmente debe influír en la decisión del Gobierno es la repercusión económica de su acto, el bienestar material de la infinidad de intereses relacionados con estos negocios, y la necesidad de evitar que un ensayo de este tipo produzca consecuencias perjudiciales en el resurgimiento general del país, que se espera a través del nuevo Tratado de Reciprocidad pendiente de concertación con los Estados Unidos de América.

La Habana, julio 22 de 1934.

Dr. Ramón de la Cruz

Son esperados hoy los buques "Santa Marta" y "Santa Paula" con carga general y pasajeros

Prohibe por decreto el Estado de Tabasco, en México, el uso de tacones altos, corsets y cosméticos por las mujeers

MEXICO, D. F., julio 22. (SD.)—El Gobierno del Estado de Tabasco en el sur de México, ha promulgado un decreto por le cual prohibe a las mujeres el uso de zapatos de tacones altos, corsets y cosméticos, estableciendo una multa de $2.00 a $5.00 por infracciones, y la confiscación de los artículos.

Esta noticia ha sido dada por Fernando Singermán Gamboa, un nativo de Tabasco, el que declaro a los periódicos locales que tuvo que huír del estado en compañía de su esposa después de haber sido sometido ambos a ciertas indignidades.

Gamboa declaró que sin ningún motivo había sido encarcelado y cuando le dieron su libertad, exclamó «¡Oh mi Dios!». La policía al escuchar estas palabras lo volvió a encarcelar. Una vez en la celda la policía lo golpeo con una imagen de Cristo tallada en madera hasta que perdió el conocimiento.

Llegaron ayer el «Peten», el **Wilson** y el **Istria**. También llegó el **Seatrain** de New York

OTRAS NOTICIAS DEL PUERTO

A cargar azúcar

Procedente de Guantánamo, llegó ayer el vapor americano Munloyal, que viene a tomar un cargamento de azúcar.

Un petrolero

El vapor tanque de bandera americana E. R. Kemp, llegó ayer de Aruba, conduciendo un cargamento de petróleo.

El Seatrain New York

El ferry americano Seatrain New York, llegó ayer de New York, conduciendo vagones con carga general para la Habana y para New Orleans, para donde salió ayer mismo.

El Istria

Procedente de Génova y escalas, llegó ayer el vapor italiano Istria, que trajo carga general y cinco pasajeros que son el señor Angelo Scarpa y el señor Rafael del Pino y familia.

—El vapor alemán Winnetow salió ayer para Filadelfia.

El Peten completo de pasaje

Procedente de New York llegó ayer el vapor americano «Peten», de la Flota Blanca, que trajo carga general y dos pasajeros para la Habana, y conduce carga y 105 pasajeros para Cristóbal y Puerto Limón, siendo todos excursionistas que regresarán en el propio barco a New York.

El President Wilson

También ayer tarde llegó de New York el vapor americano President Wilson, que trajo pasajeros para la Habana y conduce carga y pasajeros en tránsito.

Barcos que llegarán hoy

Hoy son esperados los vapores Santa Marta, de la Flota Blanca, procedente de New Orleans y el Santa Paula, de la Grace Line, procedente de New York, ambos con carga y pasajeros.

Pasajeros del President Wilson.

Viajan en el President Wilson: Mr. y Mrs. F. D. Richardson; Mrs. C. C. Parlin e hija; Mr. y Mrs. H. J. Jones; el coronel W. F. Pearson y señora; Miss A. Bentano; Miss F. Loetcher y otros.

ULTIMOS DIAS DE

Julio EL MES DE El Encanto

Usted encontrará estas ofertas más interesantes ahora que al principio.

Porque además de haber recibido nuevos surtidos, que ofrecemos a usted a precios especiales, hemos rebajado nuevamente todos aquellos artículos de temporada que nos es conveniente eliminar cuanto antes. Y en artículos de uso permanente—como son los del hogar—nuestros precios son indiscutiblemente los más interesantes que hayamos ofrecido nunca.

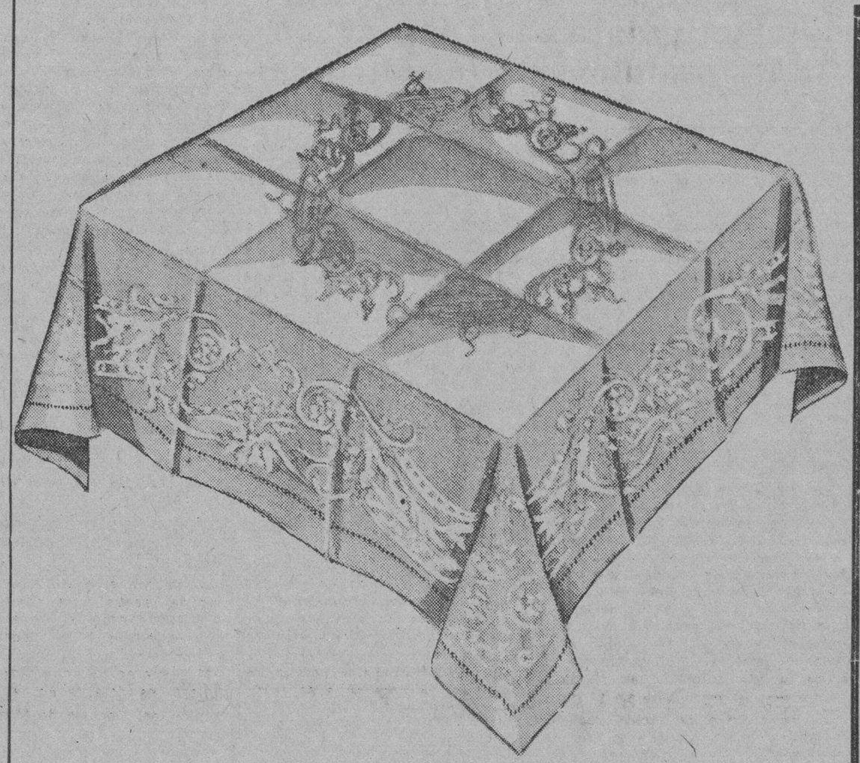

MANTELERIA.

Juegos de mantel de guarandol de hilo con fondo crema y franjas en rosa, azul, verde, rojo y amarillo.
2x2 varas con 6 servilletas..... 3.10

2x2½ varas con 6 servilletas..... 3.75

Juegos de granité blanco con finos y variados bordados al pasado y con filtiré.
2x2 varas con 6 sesvilletas, ... 6.00

2x2½ varas con 6 servilletas 7.00

Juegos de mantel de granité blanco con estampaciones de frutas o flores,
2x3 varas con 8 servilletas..... 6.75

2x3½ varas con 12 servilletas..... 7.50

Primer piso.

Toallas

TOALLAS de felpa blanca con cenefa de color en todos los colores. **35c.**

TOALLAS de felpa blanca muy doble con cenefa ancha **46c.**

TOALLAS blancas de felpa doble con franjas anchas. Tamaño grande, para baño. **84c.**

Las batas de baño están igualmente muy rebajadas.

Cretonas, tafetanes y damascos.

CRETONAS estampadas de 36 pulgadas de ancho. La vara **18c.**

CRETONAS sombreadas de 30 pulgadas de ancho. La vara **23c.**

TAFETÁN Sunfast de 50 pulgadas de ancho. La vara **88c.**

DAMASCOS en arte moderno, de 50 pulgadas de ancho. La vara **1.25**

VOILES estampados y bordados. La vara **48c.**

El Departamento Postal servirá a usted inmediatamente cualquiera de los artículos anunciados

El Encanto

ULTIMOS DIAS de las MAGNAS OFERTAS DE

Julio EL MES DE El Encanto

Nuevos surtidos. Nuevas revisiones de precios en infinidad de casos. Usted encontrará estas ofertas más interesantes ahora que al principio.

Aproveche ampliamente estas oportunidades excepcionales.

El Encanto

M.E.C.D. 2016

9A SECCION 2

TELEFONOS:
Dirección. . . . A-3577
Jefe de Redacción. A-3205
Sección de Sports. M-7912

DIARIO DE LA MARINA

TELEFONOS:
Quejas. M-7911
A. Clasificados . . . A-3333
Agencia Marianao FO-7380

9A SECCION 2

AÑO CII — ACOGIDO A LA FRANQUICIA POSTAL — LA HABANA, LUNES, 23 DE JULIO DE 1934 — EL PERIODICO MAS ANTIGUO DE CUBA — PAGINA NUEVE

DIVAGACIONES DE UN ESPAÑOL

Doña Ursula y su teatro

por JOSE AIXALA

Escribo doña Ursula a secas, por natural contracción de nombres. Es una simplicidad corriente que impone la popularidad. Decimos, comúnmente, «los Quintero», «Guimerá», «Marquina», «Doña Emilia» o la «Avellaneda», y podría asegurar que la contracción de nombres es la determinante del valor literario, o de una superioridad enaltecedora.

Por consiguiente, al divagar acerca de una autora, y estampar «Doña Ursula», se desprenden, al propio tiempo, todos los respetos y delicadezas debidas a dama tan distinguida, como la bella, elegante y talentosa señora doña María Ursula Ducassi Mendieta de Blanco Herrera. Y hecha esta aclaración, en la cual sobresalen cuantas gentilezas merece una fémina, flor y nata de la sociedad habanera, puedo ya entregarme, sin preocupantes miramientos, a discurrir sobre mis impresiones teatrales.

No es tarea fácil escribir, hoy, para el teatro. Sobre todo, para el teatro materialista. Los grandes poetas del Renacimiento, tuvieron la ventaja de su versificación, elemento de un arte expresivo, abundante en imágenes salpicadas de pensamientos. Se apostilla, ahora, en Benavente, su escenificación, por ser un diálogo de tertulia, muchas veces más literario que representativo. La poesía del teatro antiguo, era fértil en primores imaginativos, pero los talentos de los actuales dramaturgos, luchan contra la desventaja del materialismo imperante, compeliéndoles a producir, con arreglo a las exigencias del monstruo de mil cabezas.

Hoy, por desdicha para los viejos y quizás para regalo de los pinos nuevos, nos van desplazando de nuestro mundo. La humanidad, un tanto estragada y otro tanto codiciosa, clama de consuno, en el comediógrafo y en el actor, por novedades de carácter furibundo. Se entiende por tal, la inclinación hacia unos problemas de psicología viciosa. Se atisba por encima de las bardas del recato. Se entrometen en la génesis de lacras sociales, que no por ocultas son menos dañinas.

Cuando doña María Guerrero estrenó en la Habana a «Doña Diabla», confieso que experimenté una emoción de angustia admirativa. No consideraba propio de aquella gran actriz y gran señora, prestar sus relevantes facultades, a una obra de género afrentoso para la moral hogareña. No se concibe a una madre, encenagada por una senda viciosa, para levantar recursos monetarios y atender la educación de una hija pura, con una inocencia inspiradora de la devoción más santa, se atreva a llevar ¡a su misma hija! precisamente, a los antros del deshonor y de la endemoníaca corrupción.

Los gustos del modernismo han obligado a estas impurezas de la realidad social, tanto más extraviadas en la ilicitud de las costumbres cuanto más elevado ha sido el refinamiento cultural de ciertas ansias atrevidas.

Ardavín, Bodet y otros, escribieron sus obras a tenor de la vulgaridad pública. ¿No dice nada el hecho, evidente, de haber sido «Prostitución» la obra más repetida por la gran artista Eugenia Züffoli?

Pues este sesgar intrincado, marca el corte en que supo inspirarse, con valor consciente y mano enguantada, la pluma verídica de Doña Ursula al planear su obra «Tania, la Pervertida». Las merecidas alabanzas en su día quedaron anotadas en las observaciones, propias del talento de nuestros críticos, cuyas, merecen elogios, por la rapidez del trabajo y la calidad de forma, al juzgar la obra citada.

Doña Ursula, seguramente, laboró con muchos ratos de desvelo, para dar forma a su producción, digna de una beldad observadora, de talento y asiduidad admirada. Sus ocios agudos, revelan su inclinación literaria y su gentileza expresiva. Hay dominio, en la presentación, conflicto y su dramatismo se producen con tal ajustado desarrollo, que embarga los corazones.

Ignoro con quién se expansionará, al revisar diálogos y escenas, para la armazón de cada acto. Se dijo de Castelar, que ensayaba sus discursos ante un familiar íntimo. Recientemente he leído que don Juan Vázquez de Mella, se encerraba en su biblioteca y peroraba a solas con su perro. Hay quien atribuye el éxito de los Quintero, por ser colaboración de dos mentalidades, talentosas desde luego, y perfectamente comprensibles a un tiempo.

¿A quién leerá doña Ursula sus producciones, para limar una escena, sustituir una palabra, ampliar un concepto y salir del círculo de hierro en que la mente se encierra, a veces, por pereza mental o inclinación querenciosa?

Anoto esto después de haber asistido al teatro «Principal de la Comedia» en la tercera representación de «Tania», la obra de tan elegante señora, como atildada publicista. Fuí al «Principal» rumiando dolorosas extrañezas, despertadas por la Guerrero, ante su perfecto desempeño de «Doña Diabla». Sabía prevenidamente del género que invadía doña Ursula. Y tal cariz dramático se me hacía penoso y aun reacio, para entretenerme con esa obra, de tilde modernista. Su título, así lo anunciaba a priori. Pero la curiosidad novelosa y el vivo deseo de juzgar a una renombrada escritora, de experiencia teatral y de meditado estudio psicológico de las gentes, me obligaron a no desperdiciar la ocasión de ver a «Tania» en la matinée del domingo último.

Sentado en mi butaca, con el recogimiento de un novato en estudio dudoso, vi, oí y juzgué cuanto en la escena me reveló la compañía de la excelente actriz cuyo verismo aumenta, cada vez, con singular adaptación artística. Eugenia Züffoli sabe bordar su papel, con naturalidad pasmosa y una precisión como nadie podrá aventajarla. Es una gloria de la escena castellana.

Doña Ursula nos presenta, desenfadado, un problema candente. No es culpa de ella, si retrata unos tipos y matices sociales:

«Arrojar la cara importa,
»que el espejo no hay por qué».

La atrevida disección de ciertos lunares de la vida, que estimé muy peligrosa en una dama de selección mental, y dedicada a un estudio de tal guisa, poco a poco, lentamente, venció mis cuitas y colmó mi anhelo con el acierto deseado a tan bella señora de su casa que, a la vez, glose, pues como la varantía que darifica a Cuba con sus obras de observación sugestiva.

El final del primer acto es, patéticamente terrible. Esos hombres de honor en los labios y perversidad en el corazón, dejan en nuestros sentimientos, toda la amargura doblemente acibarada, por la vileza diabólica vertida a sangre fría. Engañan con premeditación y ensañamiento, a la dulce flor de la inocencia y en su condición de orfandad. Si al que roba dinero lo llevan a presidio, quien traiciona toda una vida femenina, con maldad de pantera de Java, debería llevársele a la horca. Quien tenga hijas ha de sentir la infamia del seductor, rufián y ladrón empedernido. El cambio de prenda mujeril, con el desastre moral de la que vilipendió en forma tan indigna, se manifiesta en el segundo acto, como derivación regular. En ese crimen social, los hombres, protagonistas, llevan en sus huesos el virus letal de la serpiente de cascabel.

Por eso, la obra se transforma en un cabaret infernal, ratonera sutil en los cortinajes de lujo, y diabólico atractivo para la empresa vengadora de una mujer. Si no puede matar con su propia mano, acude al problema infamante de los paraísos artificiales, azote de la sociedad. En vez del atrevimiento supuesto en la autora, me pareció ver, al trasluz, el patriotismo de una dama cubana señalando un cáncer de la desgracia social en derivación catastrófica de las costumbres. Es un vicio ante el cual deben preocuparse mucho más. Ya contagia una parte de nuestra juventud, con ese sucidio lento e inevitable, de la mariguana, de la morfina y del papelillo de cocaína, que hacen de los hombres guiñapos y de las mujeres carne de autopsia.

Es un «espolarium» moral que, como mancha de aceite, se extiende al público. Es un cuadro de horror, cada día más intenso. Pues, el que empezó con la droga, ya es impotente. ¡No puede evadirla! Y no es lo más terrible la ruina inevitable del caído en el vicio degradante, sino su gestión propagandista en cuantos se rozan con el infeliz despojo humano.

Esa mujer, que en la escena levanta su vestido para inyectarse en el muslo, es la copia de aquella viciosa que, en pleno parque, se clavaba la jeringuilla por encima del vestido. Hay un mundo de horror moral que amedrenta a los sociólogos, a los moralistas y a cuantos se preocupan por los destinos de esta Patria.

Hoy, en pueblos modestos, el vendedor de mariguana pervierte al mundo trabajador. Los tentadores del vicio, ni respetan edades, condición, ni sexos. En todas partes acechan los quince centavos por dos cigarros de mariguana. Malos son los explosivos; pero mil veces peor es la subrepticia extensión de los estupefacientes, que convierten los seres humanos en criminales por desesperación.

La droga mata la sensibilidad y la conciencia. Es mercenario de su desgracia, que se pega un tiro entre dos costillas, frente al corazón; que mata al amigo por un cigarro, o se produce el final espantoso, tétrico, espeluznante, dantesco, al hallarse la madre con la propia desgracia de su hijo, víctima de su terrible venganza. ¡Oh, qué lección más tremenda!

No hay que concretarse, al estudiar el drama de la señora doña Ursula, a un juicio rectilíneo y simplista. Es menester deducir los males señalados y los frutos de perdición que alcanzan.

Doña Ursula, dama austera y pensadora eminente, ha expuesto en su «Tania la pervertida», todo el inmenso mundo de artificio y desolación. Es un espejo y un ejemplo. Su obra teatral contiene una lección ejemplar, por donde se resume el cubanismo patriótico que la embellece. Es como una parábola bíblica:

«Los conoceréis por sus frutos».

He ahí la máxima filosofía escolástica que se desprende a gritos, al terminarse una obra, digna de la dramática escritora doña Ursula. En su interpretación puso toda su alma sensible y su refinado arte poderoso, la gran actriz Eugenia Züffoli, que vimos con interés creciente.

La enhorabuena para ambas señoras: la que creó a «Tania» y la que supo darle encarnación, vida y sentimiento.

DIFICULTAD EN LA NEGOCIACION ESPAÑOLA CON LA SANTA SEDE

El ministro Guerra del Río está preparando un plan de obras públicas muy extenso

Boris III, aspirante al trono de Andorra se niega a que lo conduzcan a Madrid con pasaje de tercera que se aviene mal con su **categoría** y telegrafió a Mrs. Marmon pidiendo fondos

MADRID, julio 22. (AP.)—«Blanco y Negro» publica hoy una entrevista con el ministro de Obras Públicas, señor Guerra del Río, quien manifiesta que prepara un intenso plan de obras públicas a fin de evitar que haya cinco mil pueblos que no tengan agua para beber y 9,700 que carecen de comunicaciones.

Censuró el ministro de Obras Públicas las obras de enlace de Madrid—iniciadas por Indalecio Prieto—que califica de grave error, añadiendo que han causado grave daño a la economía, sin resultados prácticos.

El mismo periódico publica un artículo firmado por Benito Mussolini quien se muestra partidario de descongestionar las grandes aglomeraciones urbanas y añade que el hombre de campo debe ser considerado como elemento de primera clase en la comunidad nacional.

BORIS NO QUIERE IR A MADRID EN TERCERA CLASE

BARCELONA, julio 22. (AP.)—La policía ha declarado que tiene encarcelado al titulado pretendiente al trono de Andorra, M. Boris, en espera de instrucciones del Gobierno de Madrid para su traslado a la capital española.

El pretendiente se niega a ir a Madrid porque el Gobierno solamente le paga pasaje de tercera clase «lo que no considera digno de un príncipe soberano».

Boris ha telegrafiado a Mrs. Marmon pidiéndole dinero.

En los centros oficiales se dice que Boris será trasladado probablemente mañana a Madrid en tercera clase a menos de que reciba dinero antes de que salga el tren.

La resistencia que ofrecían los huelguistas del Banco de España fué vencida con gases

Ocho de los trabajadores que se negaban a salir de los sótanos perdieron el conocimiento al aspirar el gas y siete fueron arrestados en un choque con los policías

MADRID, julio 22. (AP.)—Después de los esfuerzos que realizaron sin éxito alguno las autoridades con el objeto de inducir a los obreros que trabajan en la construcción de la bóveda del Banco de España, situada a bastante profundidad bajo el nivel de la calle, los guardias de asalto se presentaron en la calle de Alcalá, donde se halla la citada institución de crédito y comenzaron a lanzar gases en el interior del subterráneo, lo que obligó a los huelguistas a abandonar el escondite.

Ocho obreros perdieron el conocimiento por causa de la aspiración de los gases y siete fueron arrestados en un choque habido entre los huelguistas y la policía.

Cuando se presentaron los guardias de asalto, uno de los oficiales que mandaba la fuerza penetró en el subterráneo y les comunicó que a menos de que inmediatamente salieran a la superficie se les inyectaría gas, lo que tuvo que hacerse porque los trabajadores se negaron a salir voluntariamente.

En el Ministerio de Estado no hay noticias oficiales algunas sobre el Pacto del Mediterráneo

El Ministro del Departamento, señor Rocha, dijo que, en el caso de existir algún Convenio, España habría de ser tenida en cuenta. La Dehesa y Albufera son cedidas a Valencia

MADRID, julio 22. (SE.)—Cuando llegó a la Cámara el ministro de Marina y de Estado, interino, señor Rocha, los periodistas le preguntaron si había alguna noticia en el departamento que rije acerca del supuesto pacto del Mediterráneo, de que hablaban los telegramas del extranjero, y en virtud del cual parece se lograría una paz durante diez años.

—Oficialmente—contestó el señor Rocha—no sé nada de eso que ustedes me preguntan.

He leído solo unos telegramas de Prensa sobre el particular, pero estén seguros de que si hubiera algo acerca de este asunto, España sería tenida en cuenta, como es natural.

LA DEHESA Y LA ALBUFERA HAN SIDO CEDIDAS A VALENCIA

VALENCIA, julio 22. (SE.)—Ha producido gran contento la noticia de haber sido aprobada la ley cediendo a Valencia la Dehesa y la Albufera. Con este motivo se han dirigido numerosos telegramas de gratitud al Gobierno.

Durante la dictadura se efectuó la primera cesión, pero no gratuita, como ahora, sino por un millón de pesetas, pagadero en veinte años.

Satisfecha esta aspiración de los valencianos, queda ahora, entre otras que se consideran inminentes, la cesión del agua alumbrada recientemente en La Alameda y la defensa del puerto de Nazareth.

ROBO EN EL PALACIO DEL CONDE DE VILLAMARCIEL

SAN SEBASTIAN, julio 22. (SE.)—Comunican de Elbar que uno de los ladrones desvalijaron el palacio de Isari, propiedad del conde de Villamarciel, y se llevaron muchos objetos de valor artístico.

Se ignora la cantidad a que asciende lo robado.

COSECHA ARRASADA

TERUEL, julio 22. (SE.)—En el término del pueblo de Allosa descargó una tormenta de agua y granizo que destruyó la espléndida cosecha.

Las pérdidas son considerables.

LA COMISION QUE GESTIONARA LOS CREDITOS CONGELADOS

MADRID, julio 22. (AP.)—Se anuncia que el exministro Pareja Yebenes presidirá la comisión encargada de negociar un arreglo de los créditos españoles congelados en la Argentina.

El Gobierno ha anunciado que estudiará los detalles en la próxima reunión del Consejo de Ministros.

D. Juan J. Rocha, ministro de Marina del Gabinete de Samper e interino de Estado.

Los izquierdistas aseguran que se trata de nombrar al general Sanjurjo para Regente de España

Dicen que los alfonsinos y los tradicionalistas se han puesto de acuerdo con ese objeto, en tanto se decide quien ha de ocupar el trono, si tiene éxito el golpe que preparan

MADRID, julio 22. (AP.)—Los Jefes de los partidos de izquierda han estado celebrando hoy una larga conferencia, la que se llevó a cabo a puertas cerradas, ignorándose lo tratado en la misma.

Se tiene entendido por los izquierdistas, y esto es, a lo que parece, lo que los tiene inquietos, que los tradicionalistas y alfonsinos han llegado a un acuerdo con el fin de que sea designado el general Sanjurjo, que se halla en estos momentos en Portugal, Regente de España, en el caso de que el supuesto complot que preparan los realistas tenga éxito.

En ese caso el general Sanjurjo ocupará la Regencia hasta que los elementos monárquicos españoles se pongan de acuerdo acerca de la persona que ha de ocupar el trono.

Los derechistas han rechazado estas noticias propagadas por las izquierdas, diciendo que se trata de «pesadillas de los socialistas».

Hoy apareció el periódico «El Socialista», después de tres días de confiscación de sus ediciones por los ataques dirigidos al gobierno y los artículos de propaganda revolucionaria que contenía.

La minoría agraria retirará su confianza al Gobierno, a causa del problema catalán

Una señorita resultó muerta y cinco personas han sufrido lesiones de gravedad, ayer, en Madrid, a causa del choque del automóvil en que viajaban contra un poste eléctrico

MADRID, julio 22. (AP.)—El jefe del partido agrario, señor Martínez de Velasco, ha hecho declaraciones en el sentido de que su minoría está dispuesta a retirar la confianza al Gobierno, a causa de que la solución que se propone dar el Gabinete de Samper al problema catalán no le satisface. Entiende Martínez de Velasco y la minoría agraria del Congreso que el problema no es de uno inteligencia entre el Gobierno Central y la Generalidad, sino en el cumplimiento del fallo del Tribunal de Garantías Constitucionales.

UN MUERTO Y CINCO HERIDOS EN UN CHOQUE

MADRID, julio 22. (AP.)—A consecuencia del choque de un automóvil contra un poste eléctrico perdió hoy la vida la señorita Elena Hernández López, resultando heridas gravemente otras cinco personas.

EL PAPEL DE ESPAÑA EN LA CONFERENCIA DEL TRABAJO

MADRID, julio 22. (SE.)—El ministro del Trabajo dió cuenta a sus compañeros de las impresiones por él recogidas en la reciente Conferencia Internacional del Trabajo celebrada en Ginebra y de las importantes deliberaciones que en ella tuvieron lugar.

Expresó su complacencia por las singulares atenciones dispensadas por las representaciones de los diversos países a los delegados españoles, los que, por su competencia y por las actividades desplegadas, tanto en el seno de las comisiones como en los debates del pleno de la Conferencia, han jugado un brillante papel.

A propuesta del ministro del Trabajo el Consejo acordó otorgar distintas condecoraciones a personalidades destacadas de la referida Conferencia Internacional.

ATRACO A MANO ARMADA

SAN SEBASTIAN, julio 22. (SE.) En las proximidades del cementerio de Arrona, a las cinco y media de la tarde, unos enmascarados, armados de pistola, asaltaron a José Aizpurúa Echevarría, encargado de una fábrica de cemento de Zumaya y le despojaron de 150 pesetas, amarrándolo a un árbol.

FALLECIMIENTO DE DON MANUEL LEZON

MADRID, julio 22. (SE.)—Falleció el notable jurisconsulto y Registrador de la Propiedad, jubilado, don Manuel Lezón.

Era autor d eimportantes trabajos jurídicos y era académico de honor de la Academia de Jurisprudencia.

Se supone que Pita Romero quede como embajador, y se nombre un ministro de Estado

Preocupa al Gobierno el problema económico, abrigando la esperanza de que podrá presentar a las Cortes el presupuesto inicial para cubrir el déficit en el curso de tres años

MADRID, julio 22. (WP.)—La semana política ha transcurrido girando alrededor del pleito de la ley de cultivos de Cataluña que ni el Gobierno ni la Generalidad de Cataluña querían llevar por derroteros de violencia.

Se ha llegado a una fórmula que permitirá la aplicación de la medida votada sin que resulte violentado el poder central.

Otro asunto de trascendental importancia está relacionado con las negociaciones con la Santa Sede que parece ofrecen dificultades por el deseo del Vaticano de que se restablezca el tribunal de la Rota.

Acaso esto retrase el regreso a España del ministro de Estado señor Pita Romero, que quedará allí con carácter permanente, nombrándosele un sucesor para la cartera.

El Gobierno se muestra optimista, confiando en que vencerá las dificultades, llegándose a un concordato que armonice los intereses de la Iglesia y del Estado.

En estos momentos lo que preocupa al jefe del Gobierno es el problema económico que una vez iniciado sobre buenos auspicios créese que llegará a términos que permitan presentar a las Cortes el presupuesto inicial para cubrir el déficit en tres anualidades.

Los problemas de orden público los tiene vencidos el Gobierno, a pesar de los trabajos que realizan los comunistas para formar un frente único con los socialistas.

Un periódico francés habla de un Pacto vasco-catalán, en caso de ir a una revolución

«Una rebelión armada en Cataluña—dice **Petit Journal**,—de París, constituiría un golpe de muerte para el régimen republicano». Necesidad del equilibrio en el Mediterráneo

PARIS, julio 22. (SE.)—La Prensa extranjera, y principalmente la francesa, se ocupa del problema separatista de Cataluña. «Petit Parisien» publica interesantes informaciones sobre el particular.

En una de estas informaciones dice que ha sido concertado un pacto entre la Generalidad y los nacionalistas vascos. Si Cataluña se viera obligada a defender su autonomía, los nacionalistas vascos promoverían un movimiento revolucionario y Madrid tendría que atender a dos insurrecciones a la vez.

En otra información anuncia que «los alcaldes de la Esquerra tienen ya instrucciones concretas para el levantamiento, que la rebelión se realizaría a un mismo tiempo en toda Cataluña, y que la Generalidad se sirve de la «radio» para mantener el estado de alerta».

«Una rebelión armada en Cataluña—comenta el periódico francés—constituiría un golpe mortal para el régimen republicano, y el presidente de la Generalidad, Companys, está demasiado vinculado al régimen para permitir esa obra de destrucción del mismo.»

Puede asegurarse que en los momentos actuales no ha de encontrar el separatismo catalán ningún eco en el extranjero. Si la cuestión catalana se envenena de veras, se convertiría en una verdadera cuestión europea, en una preocupación más, que todo el mundo vería con desagrado en los momentos actuales. La existencia de un Gobierno único en España es una de las condiciones del equilibrio mediterráneo, y nadie tiene ahora interés en que esta situación política se altere. La simpatía que habían suscitado en algunos medios extranjeros ciertas campañas catalanistas de hace años, han desaparecido.

UN MUERTO Y VARIOS HERIDOS EN UN ACCIDENTE DE AUTOMOVIL

PALENCIA, julio 22. (SE.)—A la salida del puente sobre el canal de Castilla, en las inmediaciones de Dueñas, por rotura de la dirección, se despeñó un automóvil que regresaba de Valladolid. De los ocupantes del coche, Julián Sarmentero, de cuarenta años, resultó muerto; gravemente herido Pablo Galindo Collado, vecino de Valladolid, de treinta y cuatro años, y Fernando Alonso Iglesias, de veintiocho años; y con magullamientos y heridas de pronóstico reservado Cecilio Fresno López, de veintidós años, y Enrique Sáenz, de treinta.

Los heridos, después de la cura de urgencia, fueron trasladado a Valladolid.

DOS AHOGADOS EN LA PLAYA DEL PRAT DE LLOBREGAT

BARCELONA, julio 22. (SE.).—En la playa del Prat de Llobregat, se hallaban los hermanos Asunción y Miguel Carballo Calvo, de 14 y 21 años, respectivamente.

La joven se arrojó al agua, donde a los pocos momentos se sintió indispuesta, reclamando el auxilio de su hermano.

Este se apresuró a arrojarse al mar, pero como ninguno de los dos sabía nadar, y como las olas amenazaban con arrastrarles, pidieron nuevamente auxilio, y un bañista que allí se encontraba, llamado Tomás Gobernador, de 28 años, al ver el peligro porque aquellos estaban pasando, quiso salvarlos, pero los tres no tardaron en ser arrastrados por las olas.

Varios testigos de la terrible escena, que se desarrollaba ante sus ojos, acudieron en auxilio de las tres personas, pero no pudieron evitar que los dos hombres se ahogaran, y únicamente pudieron sacar del agua a Asunción, que presentaba graves síntomas de asfixia.

La joven fué asistida en Prat de Llobregat, quedando hospitalizada en una de las clínicas allí existentes. Su estado es de suma gravedad.

SE DESCUBRE UNA FABRICA DE MONEDA FALSA

BARCELONA, julio 22. (SE.)—Con motivo de una queja recibida en la Comisaría general de Orden Público, el jefe superior de los servicios ordenó que los agentes que tiene a sus órdenes realizaran investigaciones para descubrir una fábrica de monedas de plata falsas, que circulaban en Barcelona estos últimos tiempos.

Las averiguaciones de que hablamos han dado el resultado que se pretendía, descubriéndose que las monedas las fabricaba Juan Desplón, de sesenta años, de oficio platero, y que habita en la calle de Vilamary. Se ha detenido a este individuo cuando se dedicaba a operaciones de fabricación de monedas, incautándose la Policía de moldes, crisoles y otros objetos destinados al mismo fin.

El detenido confesó su delito, alegando que por carecer de trabajo, se había dedicado a fabricar monedas falsas. Las monedas que fabricaba, aunque llevan una pequeña cantidad de plata, están muy bien imitadas. También confesó el detenido que tenía cómplices para hacer circular las monedas, y que éstos eran unos cuantos, aunque se negó en absoluto a facilitar sus nombres.

La semana bursátil se manifestó en tono débil sin una causa justificada

MADRID, julio 22.—(WP). La semana bursátil se ha manifestado en forma débil, sin que ello pueda atribuirse a la situación financiera, sino más bien a la influencia deprimente de las vacaciones estivales que dejan la contratación sin clientela.

La propia emisión de Obligaciones del Tesoro, cuyo éxito ha sido notorio, repercutió en esta depresión, cotizándose en baja los valores regulares y muchos mercantiles e industriales.

La característica ha sido la pesadez y la desanimación no escapándose ni los fondos públicos.

PERSONALIDAD BOLIVIANA QUE VISITA EL «DIARIO»

Hemos tenido el gusto de recibir la visita de un distinguido intelectual boliviano que recorre la América Española en misión cultural verdaderamente plausible. Nos referimos al profesor y doctor Carlos Beltrán y Morales, catedrático de ciencias educacionales, ex-Inspector General de Instrucción de Bolivia, y corresponsal especial del gran rotativo «El Diario», que se publica en La Paz, capital de aquella república.

El doctor Beltrán Morales viene a nuestro país en misión pedagógica, confiada por la Casa D. I. A. (Deutsch Ibero-Amerikanische) de Berlín. Pronunciará en Cuba algunas conferencias en torno a los métodos pedagógicos de Europa y América.

Dicho intelectual es autor de varios libros, entre ellos «Transformación», «Ideario Boliviano», «Un civil en campo militar» (ensayos), y «Geografía espiritual de Bolivia». Este último traducido al alemán.

Agradecemos al profesor y doctor Beltrán Morales su gentil visita.

EN UN ACCIDENTE DE AUTOMOVIL, RESULTAN HERIDOS EL DUQUE DE HUETE Y SU HIJA

ALBACETE, julio 22. (SE.).—En la carretera de Murcia, chocaron la camioneta de la matrícula de Murcia, 6,479, conducida por Juan Montoya, y el automóvil de la matrícula de Madrid, propiedad de don Alfonso de Bustos Ruiz de Arana, duque de Huete, conducido por el chofer Juan José López López, y ocupado por el propietario y su hija, María de Bustos Campero.

El automóvil quedó empotrado entre las ruedas del camión y los ocupantes, aprisionados, siendo auxiliados por el personal de la camioneta.

El duque y su hija fueron trasladados al hospital, donde fueron curados de heridas leves. Al chofer se le apreció la fractura del cúbito izquierdo, de pronóstico grave.

Martínez Barrio, en La Coruña, atacó ayer al Gobierno

D. Diego Martínez Barrios

CORUÑA, julio 22. (AP.)—Hoy se celebró en esta ciudad un mitin radical demócrata en el que hicieron uso de la palabra varios oradores, entre otros su jefe el señor Martínez Barrios, quien atacó al Gobierno, declarando que no puede hacer frente a la situación debido a las tendencias derechistas que influyen en el mismo.

Recomendó a todos los republicanos que se unan en una cruzada «para recuperar la República que se va de las manos».

El mitin transcurrió sin incidentes y los radicales demócratas coruñeses organizaron un banquete en honor de Martínez Barrios.

Buena armonía entre gallegos y portugueses

En un pueblo de Lugo fué hallado el cadáver de un anciano al que asesinaron

OPORTO, julio 22. (SE.)—La Cámara Municipal de esta ciudad, tomó el acuerdo, a propuesta de su presidencia, poner el nombre de Galicia a una plaza de Oporto, y el de Rosalía Castro, a una calle de la población.

El importante periódico «Diario de Noticias», de Lisboa, publica en primera página un artículo a tratar de las buenas relaciones existentes entre España y Portugal, especialmente entre este país y Galicia.

Se dirige a la Cámara Municipal de Lisboa, y le propone de los nombres de España, Galicia, Rosalía Castro y Vigo a sendas calles de aquella capital.

EN BALBOA (MONTERROSO) SE ENCUENTRA EL CADAVER DE UN VECINO QUE MURIO ASESINADO

LUGO, julio 22. (SE.)—En la parroquia de Balboa, municipio de Monterroso, apareció el cadáver de Domingo Antonio Porto Fraga.

Como presunto autor de la muerte de éste se señala a Ramiro Pacios Camiñas, domiciliado en la parroquia de Sucastro.

Parece ser que el tal Pacios estaba enemistado con la víctima, por derivaciones de la compra de un prado.

Porto Fraga pereció por extrangulación y el crimen se cometió cuando se dirigía a su casa.

Los familiares de la víctima aseguran que llevaba 1,750 pesetas, para el pago del prado aludido, cantidad que no fué hallada.

El asunto no está muy claro. No obstante Pacios Camiñas fué detenido e ingresó en la cárcel.

EN OLEIROS (CORUÑA) ASALTAN EL JUZGADO MUNICIPAL

LA CORUÑA, julio 22. (SE.)—Noticias que se reciben de Oleiros dan cuenta de que ha sido asaltado el Juzgado municipal de aquel termino.

Según estas noticias, unos desconocidos penetraron por una ventana de la planta baja y violentaron las puertas de las dependencias.

El Juzgado de instrucción de partido se personó en el edificio robado.

Aunque se guarda gran reserva acerca del suceso, noticias particulares dicen que los desconocidos se llevaron algunos expedientes.

MUEBLES A PLAZOS

El mejor surtido en juegos de cuarto, sala, comedor y recibidor. Atractivas facilidades de pago.

"EL CAPRICHO" NEPTUNO 64 ESQ. A SAN NICOLAS

CABLEGRAMAS POR CORREO

Una boda que no cuaja

POR C. CABAL

Pretendieron unirse en matrimonio, a fin de criar hijos para el cielo y enchufes para la tierra, el Socialismo francés , y el Comunismo francés...

Hubo lo de ¡Ricura..! lo de ¡Chato..!, lo de ¡Me muero por ti..!

Y en el momento de ponerse el yugo, hubo que el Socialismo bajó el cuello con emoción temblorosa, y hubo que el Comunismo, de repente, le hizo volverse de espaldas, le hizo agachar el social, y le atizó en el ismo un puntapié.

Todo como entre nosotros.

El mismo derretimiento, la misma adoración, el mismo idilio, y de final, el mismo zapatazo...

Mala intención indudable...

Porque esto es pretender que el Socialismo no pueda sentarse más.

Pero por lo que atañe al español, todo este plan es inútil. Ahora, ya es par de Francia —par de Francia, el Sr. Muiño, par de Francia, el Sr. Largo, varios pares de Francia el Sr. Prieto... Ahora ya es par de Francia, y el que se siente o no, le importa poco...

Come lo mismo de pie.

UN APOSTROFE INDIGNANTE

¿Se trata de comer? ¡Pues a propósito..! Hay que decirlo: ya es mucho..! Habla un señor en las Cortes, gritan los socialistas de costumbre, y Pérez Madrigal les dice así:

—¡Mandíbulas..!

Nada más.

Una sola palabra: nada más.

Pero, vamos, no hay derecho..!

Porque es indiscutible, son mandíbulas. Pero ellos, los pobrecillos, no pueden eludir la ley constante de que el órgano que crece con más extraordinario desarrollo, es el que trabaja más... La que empleó Caín contra su hermano no fué una mandíbula de estas...

Es decir, fué una mandíbula que se desarrolló bajo esta ley.

AHORA, ¡NI GALANTERIA..!

Pues anda, que también lo de la Nelken...!

A mí la Nelken me parece bien desde que tuve a su padre entre mis compañeros de trabajo, en una editorial bien definida de propaganda católica.

Pues bueno, ya estáis viendo lo que pasa en estos tiempos corrutos... Ayer fué a un mitin la Nelken, y empezó su discurso de costumbre.

En seguida saltaron los obreros:

—¡Casas Viejas.! ¡Casas Viejas.!

La pobre calló un instante, y en cuanto tornó a hablar, tornó la bulla:

—¡Casas Viejas.! ¡Casas Viejas.!

Ya no nos queda nada, la verdad... Ayer, la galantería, aún refiriéndose a Casas, hubiera prohibido hablar de viejas delante de una mujer.

LOS VASCOS QUE DAN UN «¡VISCA!» ..

Varios diputados vascos, de esos que se titulan en España católicos, apostólicos, y romanos y demás, cuando los diputados de la Esquerra abandonaron las Cortes, fueron tras ellos «en acción común».

D. Víctor Pradera, vasco, —y vasco de sustancia y de raíz,— coge hoy a esos diputados, y les dice unas cosas que «pa qué..»!.

Bueno, pues eso no es justo!

Porque a pesar de todo, sí, señor, —yo los creo católicos de veras. Católicos, y apostólicos...

Pero en vez de romanos, romanones.

Un choque de trenes cerca de Santander

A consecuencia del accidente resultó muerto un maquinista y dos personas con lesiones

SANTANDER, julio 22. (SE.)—En la estación de Montabliz chocaron dos trenes de mercancías, a causa de no haber visto uno de los maquinistas la orden de parada.

Las locomotoras quedaron empotradas y seis vagones destrozados.

Resultó muerto el maquinista Mateo de Larazábal, y sufrieron heridas el fogonero José Marter y el conductor Antonio Vázquez.

En cuanto se tuvieron las primeras noticias del siniestro se envió de Santander un tren de socorro.

La vía quedó interceptada, y se tardarán unas veinticuatro horas en poderse reanudar la circulación.

INCENDIO EN UN «CINE» DE PEÑACASTILLO (SANTANDER)

SANTANDER, julio 22. (ES.)—Cuando se proyectaba una película en el cinematógrafo El Carmen, en el inmediato pueblo de Peñacastillo, se rompió la cinta. Al tratar de unirla se incendió y se propagó rápidamente el fuego a toda la cabina. En la sala había numerosos espectadores, que al darse cuenta del incendio salieron precipitadamente, pero sin que hubiera que lamentar desgracias. Cuando pudo dominarse el incendio, se había quemado todo, calculándose las pérdidas en más de 40,000 pesetas.

El cinematógrafo no estaba asegurado. Los proyectores eran aparatos modernos.

M.E.C.D. 2016

EL YACHT CLUB TUVO UN GRAN DIA DEPORTIVO

PANCHITO MENDEZ CAPOTE, SE DESTACO EN EL TIRO DE PLATILLOS

Fortuna e Hispano en importante match de basket ball, esta noche, en el floor del Vedado Tennis

Si se registra un nuevo éxito de las girls de Nardo Zapico, tres teams habrán empatado en el primer lugar. Es de enorme importancia el encuentro. El Bejucal juega en el segundo

Si el team del Fortuna ha de perder el campeonato junior de basket ball que ha organizado la Asociación Atlética Femenina, tiene que empezar por perder esta noche el gran encuentro que tiene señalado con el equipo del Hispano, y esto, si ustedes desean hacer caso a lo que afirma Lipi Bericiartu, no será tan fácil como muchos esperan.

«Cuando el Fortuna salga al terreno para competir con el Hispaño, cubriendo el primer turno del programa, los fanáticos han de ver un nuevo lineup en acción»—nos dijo ayer el eficiente coach fortunista. «Y, tengan ustedes la seguridad de que el conjunto de Nardo Zapico recibirá una sorpresa grande.»

«Uno de los cambios principales será la colocación de Quina en el standing guard, dejando que Maria se encargue del center»—dice Lipi, que cree reforzar con esto la eficiencia de su team, presentando una defensa verdaderamente hermética ante las hispanófilas.

«Con Quina en el standing, el Hispano no podrá meter sus forwards debajo del aro, y entonces desaparecerán, como por encanto, todas esas canastas de Esther Tamargo y Bertha Figarola que fueron las que derrotaron al Liceo de Bejucal. El team de Zapico es un contrario fuerte, especialmente por tener en su running guard a la Gallito, que está jugando mucho, pero yo tengo fe ciega en el Fortuna, y estoy seguro de que las muchachas se crecerán en el match de hoy para mantenerse en el primer lugar.»

Si usted habla con Nardo Zapico, recibirá de él declaraciones tan optimistas como las de Lipidia. Nardo cree que su team está ahora en la racha, que nadie puede detenerle teniendo a Bertha Figarola en el lineup, y asegura que si Lipi se aventura a sacar a Quina del center, pasándola al standing guard, permitirá que sus muchachos dominen la pelota desde temprano.

Todo esto deja entrever una cosa interesante: que los dos conjuntos están confiados, seguros de sus fuerzas y muy esperanzados en capturar el triunfo.

Cada vez que esto ocurra, el corolario no es otro que una impresionante exhibición, en la que saldrán gananciosos los fanáticos.

El choque Hispano-Fortuna, el más importante de toda la temporada, puesto que un éxito de la tribu de Zapico dará lugar a un triple empate en el primer lugar, cubre el primer turno del programa. El segundo jugará el Liceo de Bejucal con el team del colegio Estrella, siendo este otro choque de interés.

LOS OFICIALES

Tratándose de un programa de tanta importancia como el que se ofrece esta noche en el floor azul, creemos que los oficiales actuarán con mas empeño, procurando cantar cuantas infracciones se cometan. Es imposible tolerar que las muchachas se envuelvan an choques extremadamente «roughes». Hay que cantar cuantos fouls se cometan. De este modo, los teams aprenderán a jugar limpio, y ganará el campeonato el conjunto que sepa más basket ball.

JOHNNY VERGEZ LE HA QUITADO OTRA VEZ EL PUESTO A BLONDY RYAN

NEW YORK, julio 22. (AP.)—Parece que el veterano Johnny Vergez ha vuelto a quitarle la tercera squina a Blondy Ryan, 1 hombre del mensaje providencial. Desde el tercr game de la última serie con los Cubs, cuando Terry hizo la sustitución considerando que necesitaba más hitting en la novena, Vergez ha venido bateando en condiciones, luciendo superior a Ryan en el ataque del team. Ahora Vergez es el regular de la posición, y los records dicen que los está haciendo admirablemente bien.

SE INICIA HOY LA IMPORTANTE SERIE DE CARDS Y GIANTS

Bill McKechnnie, manager de los Braves, asegura que los Cardenales serán muy peligrosos

BOSON, julio 22. (AP.)—Después de haber perdido cuatro juegos seguidos con los Cardenales de San Luis, dos de ellos en la tarde de hoy, Bill McKechnnie, manager de los Braves, da el siguiente consejo a los Gigantes:

¡«Tengan cuidado con los Cardenales!»

Dice McKechinnie que el San Luis está jugando ahora en magníficas condiciones, pudiendo derrotar al New York en la serie de cuatro matches que ha de iniciarse mañana lunes en Polo Grounds.

«Los Cardenales nos han demostrado clase, y si los Giants no se apuran han de perder la próxima serie que han de celebrar. Frisch tiene un magnífico conjunto, y será el team que habrá que derrotar para aspirar al pennant.»

McKechnnie dice bien. Los Cardenales han jugado admirablemente en Boston, después de haber perdido frecuentes games en Filadelfia y Brooklyn, y han demostrado muy buena clase de pitching. Los dos hermanos Deans se mantienen en su forma normal, y Tex Carleton, Billy Walker y Dazzy Vance han mejorado notablemente para ocupar un turno regular. Vance fué hoy al box en el segundo garme del doble header celebrado en Fenway Park y limitó el ataque de los Braves a siete hits para ganar el desafío con score de 4 por 2. Vance ha sido siempre muy efectivo contra los Giants, y pudiera pitchear uno de los games de la serie.

El San Luis jugará cuatro juegos seguidos en New York, teniendo en turno a los dos Deans, Wild Bill Hallaban y Billy Walker, con Mooney y Vance en el relief.

Bob Sall, eficiente driver de Paterson, New Jersey, sabe ya lo que significa verse cerca de la muerte y no entrar en relaciones con ellas. Recientemente en unas competencias de autos celebradas en Albany, N.Y., Bob fué víctima de un grave accidente, y aunque estuvo por algún tiempo en la posición en que ustedes le ven en el grabado, salió ileso del percance para contarle la historia a todo el mundo. Completan la combinación Miss Helen Miley, de Miamia, Fla., que es campeona de golf en el Sur, y Jack Medica, estrella americana de natación que irá próximamente al Japon a mejorar sus records.

El dia de ayer fué de primera para los ases del Habana Yacht

A más de ganar en las regatas y en la justa de yates, los yatistas celebraron interesantes competencias de natación en su piscina. Se probaron buenos prospectos entre las femeninas

Sin duda alguna, la mañana de ayer ha sido la más activa en términos deportivos, que ha tenido el Habana Yacht Club en su larga vida náutica. Remos, Campeonato Junior de Cuba, por la mañana a las ocho, regatas de velas y natación a las diez y un grandioso almuerzo a todos los participantes a la una de la tarde. Este esfuerzo debido a los señores Oscar Hernández, Presidente del Habana Yacht Club y fanático 100x100 de remos, y a Rafael Fernández, quien hizo posible las regatas Junior este año.

Desde temprano se vió invadida la casa-botes del Yacht en el Río Almendares por gran cantidad de fanáticos de los «ases del músculo» quienes se disponían a defender los colores rojo y azul. Entre los primeros se encontraban los señores Oscar Hernández y el Dr. Mario González, Director del Instituto de Matanzas.

En otro lugar de esta página detallamos las regatas, que resultaron en un bonito y forzado triunfo de los Yatistas. Con esta segunda victoria, se ha levantado el espíritu para las regatas Nacionales de Varadero, donde es muy probable que Matanzas no compita con el fin de mantenerse «juniors» y ganar el año que viene.

Después de las regatas se celebraron unas competencias de natación en honor de los matanceros, cuyos resultados lo detallamos a continuación:

1.25 metros libre estilo para niñas hasta 10 años.
Primer lugar: Catherine Schellens, hija de Peter Schellens, el hombre que nunca ríe.
Segundo lugar: Cristina Maciá, hija de Adrián Maciá, yatista 100x100.

2.25 metros, libre estilo para niños hasta 10 años.
Primer lugar: Roberto Maciá.
Segundo lugar: Adrián Maciá Jr.
Tercer lugar: Guillermo Rodríguez Morini.
Cuarto lugar: Guillermo Schweyer.

3.25 metros libre estilo para niños menores de 11 años.
Primer lugar: Cheipi Barraqué.
Segundo lugar: Mario Gómez de Molina.

4.25 metros libre estilo para niñas menores de 11 años.
Primer lugar: Elena Johnson.
Segundo lugar: Ana María Maciá.
Tercer lugar: Jane Brutton.

5.25 metros libre estilo para niños menores de 12 años.
Primer lugar: Mayito Portela.
Segundo lugar: Felipe Mencía.
Tercer lugar: Silvio de Cárdenas.
Cuarto lugar: Mario Gómez de Molina.

6.25 metros libre estilo para niños hasta 12 años.
Primer lugar: Jorge (Blas) Mendoza.
Segundo lugar: Ramiro Andino.

7.25 metros libre estilo para niños hasta 13 años.
Primer lugar: Gerardo Portela.
Segundo lugar: Herman Godoy.
Tercer lugar: Eugenio López Oña.

8.25 metros libre estilo para damas
Primer lugar: Enita Reyneri.
Segundo lugar: Gilda Núñez Mesa.
Tercer lugar: Gabriela Menéndez.

9.25 metros libre estilo para damas
Primer lugar: Mercedes Carrillo.
Segundo lugar: Elena Brutton.

10.100 metros de pecho para novicios.
Primer lugar: Bebo Azpiazu, 1m. 28 4.5s.
Segundo lugar: José López Silvero.

11.100 metros espalda para socios.
Primer lugar: Juan Galán, 1m. 19 3-5s. (Record).

12..75 metros medley swin. (Para novicios).
Primer lugar: José Carrillo, 1m. 7 3-5.
Segundo lugar: Jorge Mendoza.

13.25 metros de espalda para damas
Primer lugar: Elena Brutton.
Segundo lugar: Mercedes Carrillo.
Tercer lugar: Rosita Barraqué.

14.25 metros de pecho para niñas menores de 11 años.
Primer lugar: Ana María Maciá.
Segundo lugar: Elena Johnson.
Tercer lugar: Jane Brutton.

15.25 metros libre estilo para damas.
Primer lugar: Margot Menéndez.
Segundo lugar: Rosita Barraqué.

16.. Relevo de 100 metros (25x4).
Primer lugar: Team compuesto por Mario Vandama, Jorge Mendoza, G. Portela y Guillermo Maciá.
Segundo lugar: Team compuesto por Juan Galán, José Carrillo, Ramiro Andino y Max Borges Jr.

17.25 metros libre estilo para damas.
Primer lugar: Hazel Nufer.
Segundo lugar: Gilda Núñez Mesa.
Tercer lugar: Enita Reinery. Esta competencia fué tan sumamente reñida que se echaron a la suerte los tres lugares.

18. Relevo mixto de 100 metros libre estilo (4x25).
Primer lugar: Team compuesto por Hazel Nufer, Elena Johnson, Jorge Mendoza y Gerardo Portela.
Segundo lugar: Team compuesto por Mercedes Carrillo, Jane Brutton, Ramiro Andino y Guillermo Maciá.

19. Exhibición de 1.500 metros.
Primer lugar: Mayito Mendoza, 22m. 47s.
Segundo lugar: No terminaron los competidores.

Después de las competencias de natación, la Junta Directiva del Habana Yacht Club, invitó a todos los ganadores de las mismas, así como a todos los competidores de las regatas de remos, invitados, etc., hasta el número de 120, a un almuerzo bailable, brindándose por la celebración periódica de estas competencias y por un éxito en las regatas Nacionales de Varadero.

Resultado de los juegos de ayer

EN LAS GRANDES LIGAS

LIGA NACIONAL	LIGA AMERICANA
Brooklyn, 13; Pittsburgh, 10.	New York, 8; Chicago, 2.
Brooklyn, 3; Pittsburgh, 2.	New York, 15; Chicago, 2.
Filadelfia, 6; Chicago, 5.	Filadelfia, 1; Detroit, 0.
New York, 2; Cincinnati, 1.	Detroit, 17; Filadelfia, 8.
San Luis, 5; Boston, 4.	Washington, 6; San Luis, 4.
San Luis, 4; Boston, 2.	Cleveland, 4; Boston, 2.
	Cleveland, 6; Boston, 5.

ESTADO DE LOS CLUBS

LIGA NACIONAL	G.	P.	Ave.
New York	57	32	640
San Luis	52	34	605
Chicago	53	35	602
Pittsburgh	42	42	500
Boston	43	47	478
Brooklyn	38	51	427
Filadelfia	37	52	416
Cincinnati	28	57	329

LIGA AMERICANA	G.	P.	Ave.
Detroit	55	33	625
New York	53	33	616
Cleveland	48	39	552
Boston	48	42	533
San Luis	39	42	481
Washington	42	49	462
Filadelfia	34	52	395
Chicago	29	60	345

JUEGOS SEÑALADOS PARA HOY

LIGA NACIONAL	LIGA AMERICANA
Chicago en Brooklyn.	New York en San Luis.
San Luis en New York.	Boston en Detroit.
Cincinnati en Boston.	Filadelfia en Cleveland.
Pittsburgh en Filadelfia.	Washington en Chicago.

OTRA VICTORIA MAS PARA EL "SANTOY"

La Sra. de Collazo actuó de grumete

(Por DON RUBEN)

La cuarta regata por el Campeonato de la Flota de la Habana, celebrada en la mañana de ayer en aguas del Habana Yacht Club, resultó muy interesante, pues muchos barcos arribaron a la meta con poquísimos segundos de diferencia.

La decana de nuestras sociedades náuticas también venció ayer en yachting y nosotros cobramos, cuando anunciamos que el «brujo» Eddie Smith, patrón del «Santoy», ganaría.

El muchacho está asombrado del comentarista. Cree que tenemos algún poder clarividente, porque cada vez que le damos su toque de limón, se lleva la competencia.

Una nota simpática hubo ayer. La gentilísima señora Rosainz de Collazo, esposa de Allan Collazo, actuó de grumete en la embarcación piloteada por su compañero.

El Jurado lo integraron los señores Rafael Posso, Alberto de Carricarte, Enrique Gamba, Raúl Montero y Manolo Rasco, Jr.

Massaguer, el popular y notable caricaturista, hizo de las suyas con el lápiz que utilizará en su gran semanario, próximo a salir a la vida periodística.

Los hermanos Alberto y Clemente Inclán, hijos del doctor Alberto Inclán, debutaron a bordo del «Yuyú».

A continuación el resultado:

Salida: 10 y 55. Ruta No. 4 (invertida).

H.Y.C. Santoy: 12-29-57. Smith-de Cárdenas.

H.Y.C. Mara: 12-31-05. Brú-Carricaburu.

H.Y.C. Gavilán III: 12-31-25. Schellens-Shilton.

M.Y.C. Jíbaro: 12-32-08. Fuentes-Warner.

M.Y.C. Aurrerá V: 12-32-09. Sena-Gómez.

M.Y.C. Tonina: 12-32-53. Wáshington-Maciá.

M.Y.C. Alohita: 12-33-54. Rueda-Alvarez.

M.Y.C. Yuyú: 12-34-06. Alberto y Clemente Inclán.

M.Y.C. Lía III: 12-34-42. Karman-Warner.

M.Y.C. Delfín: 12-35-26. Hermanos Patterson.

Coco, Autorito y Halcón, se retiraron.

El «seis metros» «Kantico», con Perico Schellens, manejando la botavara, obtuvo el triunfo en las justas efectuadas el sábado por la tarde, en opción al trofeo «Presidente Hernández».

GREY GULL, GANO UNA BUENA CARRERA

Favorecida en la largada el ejemplar no tuvo dificultad para alcanzar el triunfo

Grey Gull resultó favorecida en la quinta carrera de ayer tarde. La mala salida de Tea Topics del post culminó en un exfuerzo extraordinario de este ejemplar y lo agotó a través de la recta lejana y parte de la final, dando la impresión de que podía haber ganado fácilmente de partir con el grupo.

Y así se reinvindicó en parte la yegua de Alvarez que venía haciendo malas demostraciones desde hace varias semanas.

Al Livingston parece que había sido mal montada por Terhune en sus últimas salidas, con excepción de la última que fué montado como ayer por Tereso Sánchez. Y nuevamente entró en acción el ejemplar de Carlitos Rodríguez, aunque no puede negarse que la pista y la distancia eran de su agrado.

Real Silk hizo su esfuerzo, pero no pudo con el avance final del hijo de Wisk que acabó como sabe hacerlo, siendo Decorous el que presentó batalla al final, pero sin el más mínimo chance de vencer una vez pasado el poste del diez y seis avo.

Satin Shoes probó que está en gran forma y que el cambio de dueño, como decíamos ayer le ha beneficiado mucho. Una hábil maniobra de su jinete, A. J. Fernández, que esperó pacientemente junto al riel a que se abrieran Innisfail y Bobby F. produjo la victoria de la hija de Peter Pan, porque una vez en la presidencia, respondió hábilmente al látigo de su jinete y mantuvo a distancia a sus rivales, que se empeñaron inútilmente en derrotar a este ejemplar.

Fair Brand fué una de las sorpresas del día. De nuevo venció el hijo de Fair Gain bajo una buena monta de Claege que parece estar adelantando algo. Este resultó el pago más alto del día.

Royal Express, vencedor en la segunda también pegó en dobles cifras de pesos.

Nelson venció fácilmente a su grupo en la justa inicial de la tarde.

Chance It ganó la última, venciendo de modo ridiculamente fácil al grupo de esa carrera. Yankaway y Black Vim reputados sprinters se quedaron con las ganas, porque la hija de Chance Play acabó rápidamente con las esperanzas de todos.

ENERGICAMENTE SUSPENDEN A UN PROMOTOR Y A UN BOXER

NEW YORK, julio 22 (SEI).—La Comisión Atlética del Estado de New York ha suspendido indefinidamente al promotor Carl Studer, de Kingston, New York, bajo la acusación de haber actuado de manager sin poseer licencia para ese cargo.

Al mismo tiempo el organismo pugilístico de esta cudad ha condenado a una suspensión de treinta días al boxeador Ziggo Nielson, de New York, acusándolo de haber «peleado indiferentemente» durante un bout que celebró en el Stadium de Kingston, New York, del cual es promotor Studer.

LOS YANKEES DEJARAN LIBRE AL VETERANO BURLEIGH GRIMES, HOY

CHICAGO, julio 22. (AP.)—Burleigh Grimes, pitcher relevo de muchos años de experiencia en las Mayores, se unió al team de los Yankees hace justamente dos meses, en la ciudad de San Luis. Y parece que será abandonado a su suerte mañana mismo, cuando el equipo de New York arribe a San Luis para iniciar su última serie por el Oeste. Grimes fué en un tiempo uno de los mejores pitchers de las Grandes Ligas, pero últimamente ha perdido por completo su velocidad, y sus spitters no rompen con la misma efectividad de antes. En consecuencia, es bateado fácilmente por sus rivales, y Mc Carthy se propone dejarle fuera del team para traer al novato Brown, que está pitcheando horrores en el Newark, de la Liga Internacional.

Venció el Regla al Cubaneleco y, mientras tanto, el Yara empataba

Los muchachos de Lopito aseguraron el triunfo con un rally de tres carreras en el primer inning, a costa del pitcher Miranda. Juan Domínguez terminó muy bien el juego

Fué bueno para el Regla, campeón amateur del año pasado, el programa de baseball celebrado ayer en los terrenos del Vedado Tennis por la Liga Nacional de Amateurs. La novena se anotó un bonito éxito sobre el Cubaneleco, deteniendo así la marcha triunfal de los muchachos de Parraguita, que, aun cuando habían sido vencidos el sábado por el Fortuna se presentaron en el terreno dispuestos a apuntarse una buena victoria.

Un rally de tres carreras en el primer inning, a costa del pitcher Miranda, fué suficiente para decidir, pues parapetados tras esa hermosa arrancada los muchachos le jugaron muy buena pelota defensiva a Gilberto Torres, y le hicieron par de doble plays muy buenos que contribuyeron a matar posibles ofensivas de los eléctricos.

Torres pitcheó un gran game. Permitió sólo seis hits y ponchó a ocho bateadores, pero tuvo momentos en que se puso wild, dando más bases por bolas de las que acostumbra, y aquí fué donde necesitó del efectivo fielding de sus compañeros para salir del atolladero.

Afortunadamente, los muchachos le correspondieron bien a la hora buena, y así fué como el Regla pudo asegurar su triunfo, que le coloca otra vez a corta distancia del primer lugar, Corbo, Lopito, Arteaga y el propio Gilberto encabezaron el ataque con dos hits cada uno. Del Cubaneleco fué Quesada el único que pudo conectar más de un hit.

Debe notarse, para dar una idea del support que encontró Gilberto en sus compañeros, el número de lances que aceptaron Castillo y Lopito. Entre los dos intervinieron en 18, cometiendo un sólo error. Esto es baseball!

EL YARA EMPATO

En el primer juego de la tarde se registró un empate a cuatro entre los blanquinegros del Fortuna y los patriotas del club Yara. Hasta ahora, esto es lo más que han podido hacer los muchachos de Felo Córdova frente al team de Nick Pons. En los dos primeros games del campeonato perdieron, y ayer tuvieron que conformarse con el veredicto de tablas, con sólo cuatro carreras anotadas cada uno.

Un homer de Germán Rodríguez fué responsable del empate. Después que el Yara se fué arriba en la primera parte del décimo inning, anotándose bonita carrera tras interesante rally, Germán se encargó de provocar el nuevo empate metiendo la pelota en el agua, y como el tiempo de juego había expirado, loos muchachos tuvieron que abandonar el field sin haber solucionado su problema.

Carlos Alvarez y Salvador Hernández batearon bien por el Yara, mientras O-Hallorans y Germán Rodríguez encabezaron el ataque por el Fortuna.

Los scores:

YARA

	V.	C.	H.	O.	A.	E.
C. Alvarez, rf.	4	0	2	3	0	0
E Aguirre, 2a.	4	1	0	6	4	0
S. Hernández, 3a.	3	2	2	2	1	0
J. L. García, lf.	5	0	1	0	0	0
F. Hernández, p.	4	0	1	0	2	1
R. Fernández, c.	5	0	0	2	3	0
J. Torres, cf.	5	0	1	3	1	0
O Ruiz, 1a.	4	1	1	9	0	0
J. Rivero, ss.	3	0	1	5	4	1
Totales	37	4	9	30	15	2

FORTUNA

	V.	C.	H.	O.	A.	E.
L. Menció, cf.	4	1	1	2	0	0
M. Fajo, 3a.	3	1	0	2	5	0
C. Hernández, 1a.	3	0	1	14	0	0
G. Rodríguez, rf.	5	1	3	3	0	0
J. J Pando, ss.	4	0	1	2	5	2
C. Tiant, lf.	5	1	1	0	0	1
R. Cordeiro, c.	4	0	0	4	2	0
S. O-Hallorans, 2a.	4	0	3	3	4	0
M. Lecubet, p.	3	0	0	0	1	0
Totales	35	4	10	30	17	3

ANOTACION POR ENTRADAS

Yara	001 101 000 1—4
Fortuna	010 020 000 1—4

SUMARIO

Carreras empujadas: C. Alvarez 1, J. L. García 1, G. Rodríguez 2, J. Torres 1, F. Hernández 1, S. O-Hallorans 1. Home run: G. Rodríguez 1. Three base hits: C. Tiant 1, J. L. García 1. Two base hits: S. O-Hallorans 1. Sacrifice hits: J. Rivero 1, M. Fajo 1. Bases robadas: L. Menció 2, G. Rodríguez 1, C. Hernández 1. Doble plays: de J. Rivero a O. Ruiz; de S. O-Hallorans a C. Hernández; de E. Aguirre a O. Ruiz; de M. Fajo a S-O-Hallorans a C. Hernández; de J. Torres a F. Fernández. Quedados en bases: Yara 8; Fortuna 7. Struck outs: F. Hernández 1, M. Lecubet 4. Bases por bolas: F. Hernández 6, M. Lecubet 4. Dead balls: M. Lecubet a S. Hernández. Tiempo: 2 horas y 15 minutos. Umpires: F. Campa, (home; A López, (bases). Anotador: Eugenio de Torres.

REGLA

	V.	C.	H.	O.	A.	E.
A. Castillo, ss.	4	0	0	4	5	1
N. Corbo, cf.	3	1	2	2	0	0
A López, rf.	4	1	2	2	0	0
A. Arteaga, lf.	4	1	2	0	0	0
G. Torres, p.	4	0	2	0	0	0
V. Arteaga, 1a.	4	0	0	7	0	0
V. García, 3a.	4	0	0	0	2	1
E. López, 2a.	4	0	0	3	5	0
J. A Reguera, c.	3	0	1	9	0	0
Totales	34	3	9	27	12	2

CUBANELECO

	V.	C.	H.	O.	A.	E.
M. Lafuente, lf.	1	0	0	2	0	0
A. Rodríguez, 3a.	3	0	0	1	2	0
R. Carcas, 2a.	4	0	1	3	3	0
G. Quesada, 1a.	4	0	2	7	2	1
P. Espinosa, rf.	4	0	1	3	0	1
T Villar, cf.	3	0	0	1	1	0
M. López, c.	4	0	1	5	2	0
J. E. Moré, ss.	3	0	0	2	2	0
A. Miranda, p.	2	1	1	1	1	0
E. Estevez, lf.	3	0	0	2	0	0
V. Gómez, (a).	1	0	0	0	0	0
J Domínguez, p.	0	0	0	0	0	0
C. García, (b).	0	0	0	0	0	0
Totales	32	1	6	27	13	2

(a) Bateó por Miranda en el 7o.
(b) Bateó por J. E. Moré en el 9o.

ANOTACION POR ENTRADAS

Regla	300 000 000—3
Cubaneleco	001 000 000—1

SUMARIO

Carreras empujadas: A. Arteaga 2, G. Torres 1, R. Carcas 1. Two bases hits: A. López 1. Doble plays: de E. López a A. Castillo a J. A. Reguera; de A. Castillo a V. Arteaga; de A. Castillo a E. López a V. Arteaga; de M. López a R. Carcas. Quedados en bases: Regla; Cubaneleco. Struck outs: G. TTorres 8, A. Miranda 1, J. Domínguez 1. Bases por bolas: G. Torres 5, A. Miranda 0, J. Domínguez 1. Hits a los pitchers: a A. Miranda 8 en 7 innings y 27 veces al bate. Pitcher derrotado: A. Miranda. Tiempo: 1 hora y 36 minutos. Umpires: F. Campos, (home); A. López, (bases). Anotador Eugenio de Torres.

IMPORTANTE JUNTA DE LOS ATLETAS LIBRES SE CELEBRARA MAÑANA

La Unión Nacional de Atletas libres contihúa moviéndose con entusiasmo procurando ganar buenas posiciones en la formación del team Olimpico Nacional. los muchachos, que debieron organizarse desde hace mucho rato, habiendo esperado tan solo a un momento olímpico para hacerlo, cuando es lo cierto que debieran celebrar toda clase de campeonatos al año, están interesados en los asuntos de baseball y hand ball. Mañana celebrarán un importante mitin, en el cual tomarán acuerdos de verdadero interés.

A continuación damos la citación de la junta, así como una comunicación que envían a Miguel Angel Moenck:

UNION NACIONAL DE ATLETAS AMATEURS LIBRES

Cita por este medio a todos los atletas que practiquen Base Ball y Hand Ball, para la reunión que se celebrará el martes 24 de Julio del presente mes a las 8 p.m. en la casa sita en San Francisco No. 36 entre San Rafael y San José.

No es requisito para asistir a esta reunión, como en todas las anteriores, la posición social, sexo, raza ni color. Todo ciudadano que posea condiciones de atleta o practique en la actualidad o, desee practicarlo para conquistar un lugar en el equipo que representará a Cuba en los III, Juegos Deportivos Centro Americanos, debe de asistir.

Se espera la más puntual asistencia.

Domingo Palomo y Cuesta.
Delegado de Base Ball.

A. Manzano
Delg. de Hand Ball

Nota: Se le recuerda a los miembros de boxeo la sesión que tendrá efecto hoy a las 8:30 de la noche en San José número 3, lunes.

Señor Miguel A. Moenck.
Presidente del «Comité Nacional Olímpico de Cuba».
Habana.
Señor:

En junta verificada en la noche de ayer, se acordó dirijirnos al Organismo que Vd. preside, para comunicarle que el martes próximo 24 de los corrientes, a las cuatro de la tarde, una comisión de nuestra Asociación le visitará con el objeto de entrevistarse y tratar sobre algunos puntos que consideramos vitales, para aumentar las posibilidades de que Cuba triunfe, en las III Olimpiadas Centro Americanas.

Lo cual se lo comunico para su conocimiento y efecto.

De usted, con la mayor consideración,

Por orden de la Asamblea.
José Landa
Comisionado

SERA INTERESANTE LA JUSTA DE SQUASH DEL "CUBANELECO"

Catorce parejas aparecerán en el campeonato, dando verdadero colorido a la justa. Notas

Ya está acordado que el miércoles primero de agosto comience en las canchas del Club Cubaneleco el campeonato de squash tennis que reunirá un total de quince parejas seleccionadas entre los mejores players del momento y que representarán a prestigiosos Clubs: El Hispano, Casino Español, el Cubaneleco, el Ferretero y el Ferroviario.

La primera noche lucharán la combinación de Bernal y González frente a Muñoz y Bustamante y Yip con Menéndez Telles de compañero frente a los hermanos Gutiérrez.

Después se continuará al siguiente día, celebrándose dos partidos diarios a treinta tantos.

Damos a continuación la relación de los atletas que participarán en este Campeonato:

CAMPEONATO DE SQUASH TENNIS

Cancha: Club Cubaneleco

1.—Federico Bernal y Orlando González. 2.—Arturo Núñez y Mario M. Bustamante. 3.—Luis Yip y José Menéndez Tellez. 4.—Eddie Gutiérrez y Luis Gutiérrez. 5.—Aurelio Muñoz y Federico González, 6.—Joaquín Gómez y Octavio Diviñó, 7.—Luis Galbis y Enrique Beltrán, 8.—José de la Rosa y Jorge Carbonell, 9.—Andrés Loriz y Carlos Perdices, 10.—Alberto Collado y Jesús Ruiz, 11.—A. Piloto y Carlos Sarapiñana, 12.—Miguel A. García y Miguel de la Fé. 13.—Antonio Villalobos y Alberto Reguera, 14.—Julio Lanier y Camilo G. de Castro, 15.—René Salón y Rubén Fernández.

Comenzará el miércoles 1o. de agosto en la cancha del Cubaneleco. Dos partidos diarios a treinta tantos por eliminación. El Cubaneleco está en la calle 17 y M. Primer partido a las nueve en punto, Segundo partido, diez minutos después de terminado el primero.

GANO EL MIRAMAR EN LA NATACION

Los muchachos de Silverio superaron al team de Miranda con score de 47 por 43

El team de Natación y diving de la Asociación Cristiana de Jóvenes invadió ayer por la mañana las aguas del Miramar Yacht Club para celebrar el tantas veces suspendido dual meet con el conjunto junior de Titó Silverio y experimentó una apretadísima derrota de 47 por 43, cuando los muchachos de Titó, con gran experiencia en competencias, aprovecharon mejor las oportunidades para ganar los eventos.

Reyes Gavilán, que ha de ser una de las estrellas del Team Olímpico Nacional que irá a El Salvador, brilló a gran altura en los eventos en que tomó parte, dejando un tiempo bastante aceptable en los 150 metros medley. Suárez Solís, Foyo y Recarey también brillaron a gran altura.

De la Y.M.C.A. los mejores fueron los novicios Escobar, Tejada y Fontana, así como el veterano Walter Calas, que ganó sin susto su evento.

Las competencias, que fueron presenciadas por gran público, se decidieron en el diving, donde Recarey le ganó muy apretado a Villageliú.

Véase los resultados oficiales.

RELEVO MEDLEY DE 150 MTRS.
Ganador: Miramar. Sdo: Y.M.C.A.
1.—Reyes Gavilán 1.—Fontana
2.—Foyo 2.—Bengochea
3.—J. Reyes Gavilán 3.—Escobar
Tiempo: 1:56.4-5.

200 METROS LIBRE ESTILO
1.—Cárdenas .. M.Y.C.
2.—Vivó .. Y.M.C.A.
3.—Foyo .. M.Y.C.
Tiempo: 2:36.1-5.

150 METROS MEDLEY
1.—Reyes Gavilán .. M.Y.C.
2.—Fontana .. Y.M.C.A.
3.—Suárez Solís .. M.Y.C.
Tiempo: 2.8 1-5.

50 METROS LIBRE ESTILO
1.—Escobar .. Y.M.C.A.
2.—Calas .. Y.M.C.A.
3.—J. Reyes Gavilán .. M.Y.C.
Tiempo: 27.3-5. (Record Junior).

400 METROS LIBRE
1.—R. Tejada .. Y.M.C.A.
2.—R. Cárdenas .. M.Y.C.
3.—Vivó .. Y.M.C.A.
Tiempo: 5:42.2-5.

100 METROS LIBRES
1.—Calas .. Y.M.C.A.
2.—Escobar .. Y.M.C.A.
3.—Bebo Foyo .. M.Y.C.
Tiempo: 1. Flat.

200 METROS DE PECHO
1.—Suárez Solís .. M.Y.C.
2.—Foyo .. M.Y.C.
3.—R. Prego .. Y.M.C.A.
Tiempo: 3.15 Flat.

100 METROS DE ESPALDA
1.—Reyes Gavilán .. M.Y.C.
2.—Fontana .. Y.M.C.A.
3.—Barquín .. M.Y.C.
Tiempo: 1.19 3-5.

DIVING 3 METROS
1.—Recarey .. M.Y.C.
2.—Villageliú .. Y.M.C.A.
3.—Sardiñas .. M.Y.C.

RELEVO LIBRE DE 4x100
Ganador: Y.M.C.A. S.do: Miramar.
1.—Franquín 1.—Cárdenas
2.—Escobar 2.—Pascual
3.—Fontana 3.—Foyo
4.—Calas 4.—Gavilán
Tiempo: 4.30 Flat.

ENTRE CAZADORES

—Triunfo de Méndez Capote.
—Cazabón ganó dos premios.
—Quintero sigue en la racha.

(Por PETER)

Ya estamos en vísperas de los Campeonatos Nacionales, y ya los tiradores empiezan a enseñar la oreja, a hacer manifestaciones de una performance que nos dejan entrever que vamos a tener unas justas muy interesantes. Ayer, con motivo del tiro de platillos en opción al premio de «La Casa Quintana», hicieron magníficas demostraciones los tiradores Panchito Méndez Capote, Rodrigo Díaz y Felipe Martínez, aunque este último no tomó participación en la tirada en opción al trofeo.

En la justa compitieron solamente los señores mencionados, Jesús Capín, el capitán Pablo Cruz y Walter Heymann.

El resultado de la tirada fué este:

Tiradores	1º	2º	Total
Rodrigo Díaz	24	24	48
Dr. P. Méndez Capote	23	24	47
Jesús Capín	25	22	47
Capitán Pablo CrCuz	24	17	41
Walter Heymann	16	14	30

Las malas lenguas, dicen que Capín erró de ex profeso los platillos 12, 13 y 14 para no ganar y quedarse con el mismo handicap que tiene para el próximo domingo que tira el premio de la Casa Bacardí. El chico de «La Regente» había roto, de manera estupenda, los primeros veinticinco, y después rompió once admirablemente, y todo hacía creer que sería el ganador fácil, pero de buenas a primeras, y por primera vez en tanto tiempo, le vimos errar tres seguidos, razón por la que llegamos a creer en el chisme dicho, que es de Felipe Martínez.

El resultado fué que se registró un empate entre Rodrigo Díaz y el doctor Panchito Méndez Capote, pues aun cuando éste rompió un platillo menos, como tiene más bajo el handicap, la tirada resultaba empatada al ser aplicada la tabla de Pitágoras hecha por Felipe Martínez. Y en consecuencia se tiró, para desempatar, una tanda más, de 25 platillos, de los cuales el doctor Méndez Capote no erró ninguno y Rodrigo Díaz solamente uno, ganando, por tanto, el primero, el premio de «La Casa Quintana». Pero además, y después de la tirada oficial, Panchito tiró cincuenta platillos, haciendo un total de 121 de 125 que es un buen record, y que demuestra que será uno de los candidatos fuertes para el Campeonato Nacional que se celebrará en agosto.

También hizo una tirada de práctica el veterano Felipe Martínez y demostró estar en forma. Hizo 24 de 25.

TIRO DE REVOLVER

Pedrito Cazabón fué el vencedor de la justa de revólver, aunque fué superado por el «as» Andrés Bustillo, quien no puede ganar premio por el alto handicap que tiene. Pedrito Cazabón acumuló 253 puntos, cuatro más que el veterano gallego Antonio González, ganando el premio de la Casa Vilardebó y Riera, consistente en una bonita medalla.

He aquí el resultado de la competencia:

Tiradores	Total
Andrés Bustillo	269
Pedro Cazabón	253
Antonio González	249
Rodrigo Díaz	248
Miguel Prats	231
Dr. N. P. Hernández	225
Carlos Quintero	223

Se retiraron de la competencia los señores Pepe Coll y Manolo Quesada, a pesar de que este último, daba por descontado su triunfo, tanto en la categoría de los «ases» como en la de los «ñosos».

Le entró calambrilla y no veía la diana.

En la segunda categoría en opción al premio de Miguel Prats, fué el ganador el zurdo Carlos Quintero, que está mejorando por día en el tiro, y lo demuestra el hecho de haberle sacado tres puntos de ventaja a Manolo Quesada.

He aquí los records:

Tiradores	Total
Carlos Quintero	219
Dr. Manolo Quesada	216
Felipe Martínez	169
José Carbó	163

TIRO DE PICHON

En el tiro de pichó celebrado por la tarde discutiendo el premio del doctor Oscar Ochotorena, resultó triunfador también Pedrito Cazabón, quien tiró en forma tan precisa como ningún otro escopetero pudo hacerlo, razón por lo que su victoria fué de calle derecha, llegando al límite, seis pichones, sin errar uno.

He aquí el resultado de la tirada:

Tiradores	Pichones muertos
Pedrito Cazabón	6 de 6
Rodrigo Díaz	5 » 6
Vicente Bayón	5 » 6
Eduardo Caamaño	5 » 6
Garcilaso Rey	4 » 6
Germán Muñiz	4 » 6
Fermín Méndez Neira	4 » 6

M.E.C.D. 2016

GANO EL NEW YORK AMERICANS EN MEXICO, 3x1

JUVENTUD E IBERIA, GANARON LOS PRIMEROS JUEGOS DEL TORNEO

JOAQUIN PEDROSO GANO LA JUSTA DE TIRO DE PISTOLA

Magnífica demostración de puntería del ex-tirador del Club de Cazadores del Cerro

La proximidad de las justas nacionales hace que los veteranos tiradores desenfunden sus armas de competencias y concurran con mayor asiduidad por los campos de tiro con el objeto de ir cogiendo mano a tiempo y estar en perfectas condiciones para calzarse alguno de los Campeonatos Nacionales de Pistola y Revólver que se celebrarán el próximo mes de agosto esto es, si se convocan a tiempo al expresado objeto, que hasta el presente no se ha hecho por la entidad llamada a hacerlo, que es el Club de Cazadores del Cerro.

Parece ser que por la proximidad de las justas de que hablamos precedentemente el doctor Pedroso, veterano tirador de competencias, se permitió durante la semana alguna que otra práctica con el resultado de que se apareció en la mañana de ayer luciendo su mejor forma y en consecuencia arrasó con la bonita medalla de plata y oro que donó la «Ford Motor Co.» como trofeo al vencedor de la justa.

Pedroso estuvo consistente en sus tres primeros cartones, pero en el cuarto y quinto levantó la boga de manera notable acumulando 91 y 90 puntos efectivos que consolidaron definitivamente su triunfo.

Pollack y Gaunaurd concursaron también «a la caja» y en cuanto al Capitán Quevedo, salvo pequeños «lapsus», realizó un bastante buen «score».

Echenique durante la mañana se la pasó dando una conferencia sobre aviación y además espetó otra sobre la economía y doméstica de disfrazar bicicletas «camouflageándolas» para que parezcan presentables fotingos de uso socorrido.

Leonard, Enríquez y López Oña, no estuvieron muy afortunados en la mañana de ayer y en cuanto a León Dediot, parece que como no concursaba su hermano Luis, con quien sostiene perpetuo «feudo» en materia de tiro, no le tomó gran interés a la competencia... pero es... al caer...

Concursantes

Dr. J. Pedroso
M. A. Pollack. Jr.
O. Gaunaurd
Capitán M. Quevedo
L. Echenique
P. Enríquez
J. Leonard
León Dediot
P. López Oña

Cartones	Total
...—85—86—91—90	439
...—85—79—92—81	416
...—83—86—85—84	413
...—84—80—79—81	401
...—84—77—76—85	395
...—70—81—71—78	381
...—78—77—70—79	379
...—71—77—76—78	373
...—76—74—77—65	362

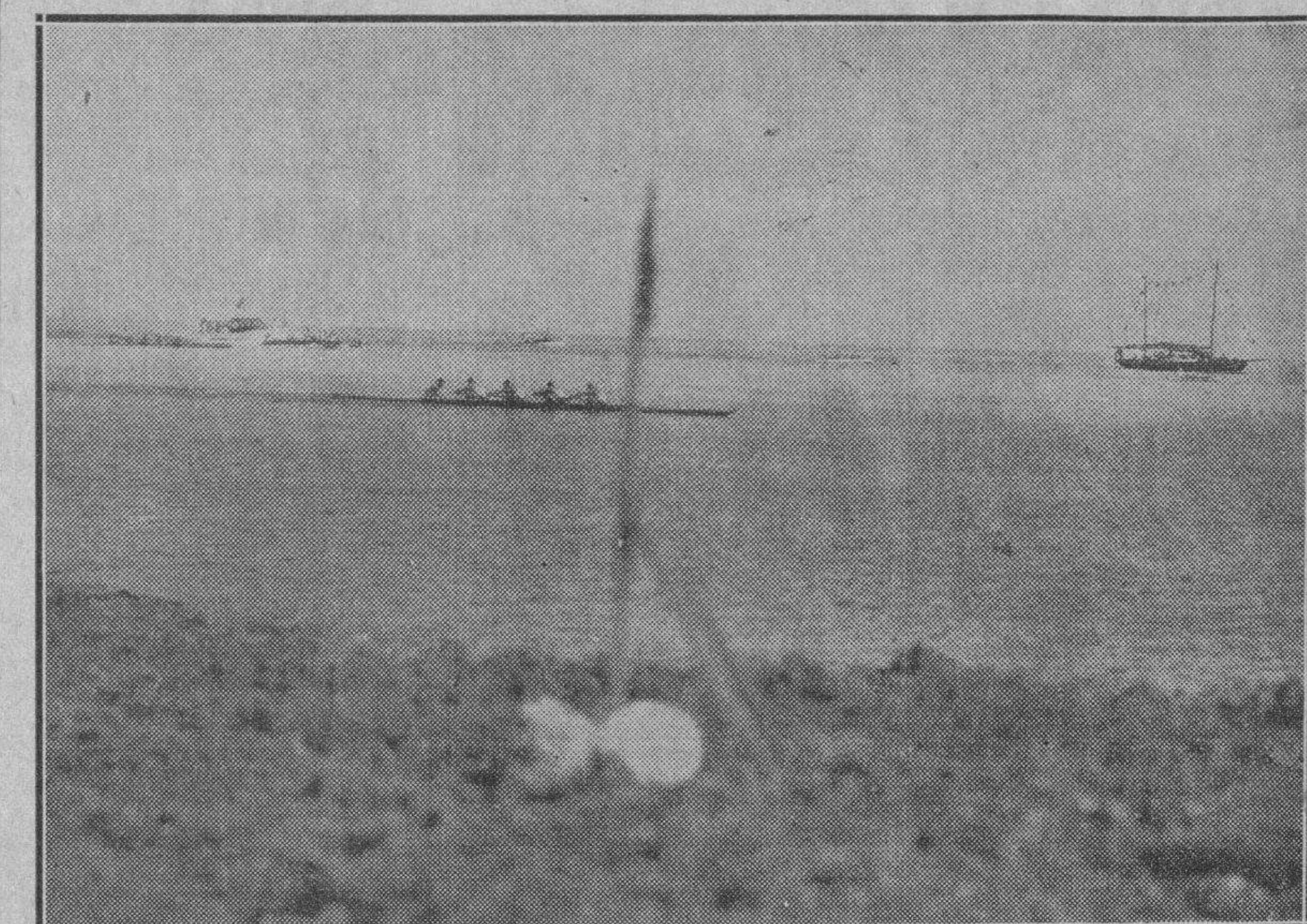

El crew del Habana Yacht Club llegando a la meta en las regatas celebradas ayer, frente al Reparto Miramar, por el Instituto de Matanzas.—El Presidente del H.Y.C., Sr. Hernández Trelles y el Director del Instituto de Matanzas, Dr. González Darna, después de las regatas, con los remeros de la Gentil Yucayo.

SPORTS — DIARIO DE LA MARINA — SPORTS

AÑO CII — LA HABANA, LUNES, 23 DE JULIO DE 1934 — PAGINA ONCE

DERROTO HERSHEY AL VEDADO TENNIS, 6x3

Ricardo Morales dió una buena sorpresa, ocupando el box de los Marqueses en el game

Hershey derrotó ayer al team del Vedado Tennis, 6 por 3, lo cual no es noticia, pues todo el mundo esperaba la victoria de los muchachos de Viego, ahora bien, lo interesante del game celebrado ayer en los terrenos del Central fué que Ricardo Morales, uno de los más notables atletas que tenemos actualmente en Cuba, ocupó el box de los azules y... lo hizo admirablemente, deteniendo el empuje de los futuros campeones amateurs.

Morales no permitió más de nueve hits y seis carreras, y anuló completamente a Emilio García, que estaba bateando sobre quinientos en la competencia.

Sin espacio para más, damos a continuación el score:

VEDADO

	V	C	H	O	A	E
A. Marrero, 1b.	5	0	1	10	0	1
Molino, lf.	3	0	2	1	0	0
G. García, 2b.	3	1	0	2	1	0
C. Fleites, c.ss	4	1	0	2	2	0
M. Escobar, 3b.	4	1	2	3	4	0
L. Goicoechea, rf.	4	0	1	2	0	0
R. Morales, p.	3	0	0	1	1	0
A. Cuervo, cf.	4	0	1	1	0	0
N. Mendoza, ss.	1	0	0	1	3	2
E. Usátegui, c.	1	0	1	1	0	0
M. García, (a)	0	0	0	0	0	0
Totales	32	3	8	24	11	3

HERSHEY

	V	C	H	O	A	E
E. del Sol, cf.	4	1	1	3	0	0
F. González, 3b.	3	2	2	3	0	0
E. García, rf.	3	2	0	1	0	0
M. Román, lf.	3	1	2	1	0	0
F. López, c.	2	0	1	3	3	0
M. Fortes, p.	4	0	0	0	2	1
J. Santa Cruz, 2b.	4	0	2	3	2	0
A. Valdés, ss.	4	0	0	4	1	3
J. Nápoles, 1b.	4	0	0	5	0	0
G. González. c.	1	0	0	3	1	0
J. Martí, lf.	1	0	1	1	0	0
Totales	33	6	9	27	9	4

(a) Corrió por Usátegui en el 9o.

Anotación por enradas:

Vedado T. Club.	000	000	120	3
Hershey	013	010	10x	6

Sumario:

Carreras empujadas: F. López 1; F.nzález 1; M. Fortes; A. Cuervo; E. García: Escobar 2. Three base hits: A. Molino. Two base hits: M. Escobar; J. Martí. Sacrifice hits: F. López. Bases robadas: Molino; Román; N. Mendoza: Del Sol; G. García; C. Fleites 2. Doble plays: Santa Cruz a Nápoles; López a Valdés. Quedados en bases: Hershey 6; Vedado 8. Struck outs: Fortes 5; Morales 2. Bases por bolas: Fortes 5; Morales 2. Passed balls: Usátegui 1. Wilds: Morales. Hits a los pitchers: 1. Tiempo: 1 hora 50 mts. Umpires: J. Ecay, home; F. Hernández, bases. Anotador: Alberto Néstor Coronado.

FRONTON JAI-ALAI

Fué un domingo feliz.
El de ayer en el Frontón.
Partidos muy interesantes.

RESULTADO OFICIAL DE LA FUNCION CELEBRADA ANOCHE

PRIMER PARTIDO

	Tantos
Esquivel y Paco, blancos	23
Román y Lasa, azules	30

Ganador: AZULES.

PRIMERA QUINIELA

	Tantos.	Pagos.
Paco	6	$ 3.30
Creus	2	4.76
Hugues	3	4.76
Morales	1	6.60
Lasa	0	7.80
La Paz	5	5.72

Ganador: PACO. $3.30.

SEGUNDO PARTIDO

	Tantos
Creus y Hugues, blancos	30
Morales y La Paz, azules	25

Ganador: BLANCOS.

SEGUNDA QUINIELA

	Tantos.	Pagos.
Escarza	4	$ 7.48
Iturriaga	6	5.34
Sarmiento	4	4.40
Goyo	1	3.74
Millán	4	5.34
Solá	5	5.75

Ganador: ITURRIAGA. $5.34.

PROGRAMA OFICIAL PARA LA FUNCION DE HOY
(A las 8 y 30 p. m.)

PRIMER PARTIDO: a 30 tantos.—Morales y Solá, blancos; contra Sarmiento y Goyo, azules. A sacar ambos del cuadro 10, con ocho pelotas finas.
PRIMERA QUINIELA: a 6 tastos.—Morales, Millán, Sarmiento, Solá, Escarza y Goyo.
SEGUNDO PARTIDO: a 30 tantos.—Millán y Salazar, blancos; contra Ochoa y Escarza, azules. A sacar los primeros del cuadro 9 1 medio u los segundos del cuadro 10, con ocho pelotas finas.
SEGUNDA QUINIELA: a 6 tantos.—Iturriaga, Salazar, Paco, Creus, Ochoa y Mir.

CARL HUBBELL ES EL PITCHER QUE LOS GIANTS HAN UTILIZADO MAS VECES

NEW YORK, julio 22. (AP.)—Es un hecho que los Gigantes no pagan a Carl Hubbell por número de innings que trabaja. De hacerlo, a estas horas ya se hubiesen declarado en bancarrota, por que Carlos ha actuado en más entradas que ningún otro lanzador del team. Cada vez que usted arriba a Polo Grounds lo primero que ve es a Hubbell en el box, ganando su juego o salvando el de algún compañero de staff, y cuando el verano llegue a su punto culminante, los records le acreditarán tantos salvamentos como los que puede realizar un life-saver en la playa de Coney Island.

La realidad es que Hubbell tiene un billete a pupilo para el pitcher-s box, pasándose casi todo el año en la lomita y el bull pen.

Los records dicen que Hubbell ha trabajado en 27 de los 86 desafíos que ha celebrado el New York.

TRIUNFO DEL TEAM DEL N. Y. AMERICANS EN MEXICO: 3 POR 1

MEXICO, julio 22. (AP.)—El equipo de foot ball del New York Americans derrotó al equipo Espena, campeón mexicano, con anotación de 3 goals por uno y ante una concurrencia de 25.000 espectadores.

El delantero del Americans, Collins, resultó el leader en el ataque, en el segundo tiempo.

El primer período finalizó con empate a un goal.

EL CLUB ATLETICO DE LA HABANA, ORGANIZA UNA FIESTA BAILABLE

Los componentes del «Cub Atlético de La Habana» organizan, para fecha próxima, una magnífica fiesta bailable que se celebrará en el Roof Garden del Hotel Plaza.

A juzgar por el entuisasmo que ha despertado el anuncio del mismo, obtendrá un éxito rotundo, lo cual sería sencillamente un triunfo más, puesto que los «muchachos» del Club Atlético se han cubierto de laureles al celebrar fiestas análogas.

El título de la que se aproxima es «Dulce alborada». Los más afamados conjuntos musicales habrán de amenizarla, ejecutando las piezas más estupendas de su repertorio.

VENCIERON LOS TOROS DE LA JUVENTUD ASTURIANA AL OLIMPIA, 2 A 1, Y LOS CAMPEONES NACIONALES LE GANARON APURADAMENTE A LOS DEL FORTUNA, 1 A 0

Por esta vez, no se notó la ausencia de los árbitros colegiados, pues actuaron Luis Borrazás, José Castro y Armando Carcas y los tres cumplieron, siendo el mejor de los 3, el primero

INTERESANTE EL MATCH DE ATHLETIC Y PUENTES GRANDES

Los Campeones Nacionales tuvieron otra tarde desafortunada, y si no perdieron fué por la actuación eficiente de Neno en los últimos instantes, cuando más amenazaban los fortunistas

(Por Alfonso **RENAN PEDREDOZ**)

Se celebró la primera jornada del Torneo de Campeones y no se registró ninguna sorpresa. La Juventud Asturiana le ganó al Olimpia y el Iberia derrotó al Fortuna. Es decir, que vencieron los mismos equipos que la cátedra señaló como favoritos. ¿Perdieron los equipos débiles? Nó. Tanto como esto no nos atrevemos a decirlo, porqoe a la hora de señalar a los conjuntos flojos, tendríamos que señalar también a los que perdieron, pues la verdad es que, tal vez haya que atribuirlo al calor sofocante que se viene sintiendo, los cuatro teams que hicieron su primera presentación en el Torneo, lucieron muy pobres de juego. Si es por el clima, bien, pero si no, que se mejoren porque de lo contrario esta competencia que ayer tuvo su inicio en el Stadium Cerveza Tropical, se va a convertir en una especie de dale-al-que-no-te-da, y en la que lo mismo puede ganar la Copa el Deportivo Centro Gallego que el Fortuna.

Una demostración de lo mal que se jugó la vimos en el segundo encuentro, el que jugaron Iberia y Fortuna. Los Campeones, con un team superiorísimo en el papel, hicieron menos que el modesto conjunto que pudieron presentar los del Fortuna, pues aparte de que el alto mando de los blanqui-negros no cuenta con ninguna estrella, se puso de malas para el primer partido, ya que se le enfermó Mayola, el portero, y se le enfermó también Julio Strauss, un defensa. Y el resultado fué que a última hora tuvieron que desplazar a Pipa (recientemente perdonado por la Federación), bajo el marco, pese a que el húngaro no sabe ni siquiera driblar la pelota. Tan malo fué el juego desarrollado por los Campeones, que a última hora, si no es porque Neno se interpuso la mayor parte de las veces entre los contrarios y el marco que cuidaba Luis, por lo menos, se registra un empate que hubiera producido a Morán, Fene, Arturo Valdés y todos los viejos iberistas, el primer dolor de cabeza. Y eso que, usando una frase muy bien dicha ayer por Fernando García Mora, el Fortuna no tenía más que once fajadores de balón en el team. El Iberia, repetimos, jugó aún peor que el día que ganó el Campeonato Nacional, pues siquiera aquella tarde sus delanteros chutaron para hacer lucir a Soto, mientras que ayer, ni eso. Como que si lo hubieran hecho se hartan de meter goals, pues Pipa, como queda dicho, no los hubiera evitado. Estaba bajo el marco, igual que si ponen a Perico «El Mono» de piloto del auto-giro: Sin saber lo que iba a hacer.

CARENCIA DE ARBITROS

No fué un problema para los señores de la Federación la actitud violenta de los señores árbitros. Sin gran dificultad encontraron a Luis Borrazás, Carcas y «El Noy», y estos tres viejos futbolistas se encargaron de administrar justicia balompédica. El primero, o séase, el famoso Don Luis, que trabajó en el primer partido de la tarde, en el de Athletic y Puentes Grandes, realizó una labor digna de loa. Si hay arbitrajes perfectos, ese que nos ofreció el antiguo medio fortunista, fué uno de ellos. No permitió el juego brusco, ni tampoco el peligroso; cuidó muy bien los off-side, y cuando un jugador faltó al orden, sin aspavientos, aunque con severidad, lo envió a la ducha muy gentilmente. Lo malo es que, hay que ser sinceros, no siempre se puede arbitrar así, pues hay que llegar a la conclusión de que eso de arbitrar es algo más difícil de lo que se suponen muchos señores que se tienen por inteligentes.

ATHLETIC Y PUENTES GRANDES

El primer match de la tarde fué entre el Athletic, recientemente ascendido a la Serie B y el Puentes Grandes, que ofrecieron un partidito bastante movido y a veces interesante. El primer tiempo quedó empatado a cero. En la segunda parte presionó más el Athletic, que es un team de más peso, y ese empuje trajo por consecuencia el primer goal del partido anotado por Isleño II, pero esa anotación hizo a los puentegrandinos el efecto de una banderilla de fuego, pues jugaron entonces con más entusiasmo que antes, y a los pocos minutos consiguieron el empate, por chut de «Cusa». De esta anotación fué culpable indirectamente «Cucaracha», por ponerse a hacer demasiadas filigranas con el balón cerca del área de Zamorita. Poco antes de terminar el match «Bolita» se dirigió en mala forma a uno del público que le gritó algo, y Borrazás lo sacó fuera del juego. Quedó el juego empatado a uno.

Los equipos alinearon así:

Athletic: Zamorita, Paquito, Roibal, Palacios, Roa, Panchito, Wifredo, Millares, Simbad, Isleño II y Fuentes.

Puentes Grandes: Vega, Fernando, Mito, Armando, Cardona, Gallego, Requejo, Juan, Cusa, Chongo y Cuco.

Arbitró: Luis Borrazás. En las líneas: Castro y Carcas.

JUVENTUD ASTURIANA Y OLIMPIA

Este match resultó algo interesante por la sencilla razón de que a los tres minutos el Olimpia abrió el marcador, y con este handicap el juego ganó interés. La anotación se consiguió en un momento en que el peligro estaba en la meta asturiana, la defensa quiso entregar el balón a Pepín para que despejara, pero Chuli, interior izquierda de los roji-azules, se escurrió entre back y portero, cogió la pelota y la mandó al tejido. Después empezó la Juventud a dominar, a imponer su juego, casi embotelló al Olimpia y realizó una ofensiva que le hubiera dado unos tres goals si no se ponen por el medio los postes y García, el keeper olimpista, que tuvo una gran tarde. No obstante, a los veinte minutos de juego, y en una melee, Sergio empató el score. Ocho minutos despues un chut de Olivera se había estrellado en los pies de García, quien después de esa actuación de suerte, se echó a un lado de la puerta a quitarse el sudor de la frente con el dedo índice, pero mientras «in mente» se decía **ganarás el pan...** Ñico, desde lejos, chutó a goal y consiguió el segundo tanto, que resultó el del triunfo, metiendo la pelota por el ángulo superior de la derecha de García, quien se quedó haciendo cruces.

En la segunda parte el Olimpia salió a jugar con más decisión que antes, pero sin poder ligar las jugadas. La Juventud de vez en vez se mostraba más peligrosa, pero Enrique Ferrer centró muy pocas veces la pelota, y cuando lo hizo, fué siempre a las manos del guardameta.

A los veinte minutos de juego Carcas dejó el silbato, entregándoselo a El Noy, quien terminó el match que quedó, como antes decimos, 2x1.

Los equipos alinearon de esta forma:

Juventud: Pepín, Julito, Lolo, Ñico, Sergio, Bolero, Enrique, Pelayo, Olivera, Benegas y Mariano.

Olimpia: García, Vila, Evelio, Dagoberto, Ortega, Ochoa, Angelito, Pipa II, Chicho, Chuli y Becerra.

IBERIA VERSUS FORTUNA

El último match de la tarde fué entre los Campeones Nacionales y los Osos del Fortuna, encuentro que ganaron los iberistas por la mínima anotación, pese a que, cuando salieron ambos conjuntos, el de los Campeones parecía un **cinch**.

La única anotación se registró a los 25 minutos de juego. Hubo un corner que se encargó de tirarlo Ñico y que Pipa despejó flojo, pero Andrés recogió la pelota y la remató al tejido.

Después de este tanto, el juego que se desarrolló estuvo bastante desabrido, y sólo al final tuvo fases muy interesantes cuando el Fortuna realizaba esfuerzos sobrehumanos para empatar, pero siempre Neno, que está resultando un buen defensa, estuvo por la parte más peligrosa y evitó dicho empate.

Los equipos alinearon así:

Iberia: Luis, Neno, Enrique, Quiriello, Rodríguez, Berges, Pedrito, Héctor, Mario, Andrés y Ñico.

Fortuna: Pipa, Carlos Díaz. Coto, Castillo, Barrios, Avelino, Kramer, Yárrito, Barquín, Barrios II y Guillermo.

REMANDO CON EXCELENTE "SWING" GANARON LOS "ASES DEL MUSCULO"

El público fué más numeroso que el año pasado. Noticias de interés sobre Varadero

(Por Rubén **OTERO**)

Con una mañana eminentemente tropical, se celebró ayer en aguas del Reparto Miramar, la regata de remos donde compitieron los novicios del Habana Yacht Club e Instituto de Matanzas.

Rafael Posso, Presidente de la Federación de Remos, demostró su habilidad como organizador, pues todo salió a la campana.

Alrededor de las nueve el starter juncadella ordenó la salida.

De tierra hacia el mar estaban los crews del Yacht e Instituto.

El mar en calma, corriente favorable.

Sonó el cañonazo y en los tres primeros strokes, los estudiantes se perdieron en el ritmo. Por el contrario, los Ases arrancaron perfectamente, a 38 strokes.

Cuando el bote de Solomón recobró la forma, ya los contrarios les sacaban dos largos, ventaja que aumentaron a cerca de cuatro largos en el final.

Los yatistas remaron espléndidamente; sus cuatro remeros parecían moverse mecánicamente.

«Pillo» Morales, hermano del famoso Cuco Morales y de Chas. Morales, jr., se portó admirablemente, manteniendo un promedio de baja de 30 a 32 strokes.

Su padre, el queridísimo ex-Presidente del H. Y. C. Charles Morales, se encontraba junto a las señales de llegada, para allí aplaudir paternalmente, la magnífica «perfomance» del retoño que sigue las huellas de la familia remera.

Arellano, Goudie y Cadalso, bien dirigidos por «Tim» Roca, representaron un papel brillantísimo en la victoria del crew.

Los discípulos de Carlos Solomón, remaron mucho mejor que en Matanzas; realizaron sus mayores sacrificios, frente al eficiente «cuatro» preparado por Rafael Fernández.

Con excepción de los números tres y uno, los demás tienen chance de llegar lejos en el rowing.

El tiempo del ganador fué de 5 minutos 33 3|5 de segundos.

Los yatistas no tuvieron necesidad de levantar la boga, en un desesperado esfuerzo; sino que terminaron plácidamente.

Después de la competencia, la Directiva del Havana Yacht Club, con su entusiasta Presidente señor Oscar Hernández Trelles a la cabeza, ofreció un almuerzo bailable a los matanceros, de cuyo resultado se encargó de reseñar nuestro estimado compañero Edel Farrés, en su leída Crónica Habanera.

He aquí ahora unas noticias.

El Instituto no competirá en Varadero, pues quiere reservar para el año entrante a sus juniors.

Los Ases del Músculo saldrán para la Playa Azul de martes a miércoles, al mediodía.

En aquel lugar tienen tomado un cómodo chalet, para dar albergue a los remeros y nadadores.

Rafael Fernández formará parte de la tripulación senior, con objeto de inyectarle más «punch».

Y para terminar esta croniquilla de «cálamo currente», damos una nota del Comité Nacional de Regatas.

Dice así:

«Se recuerda por este medio que el sábado 28 y el domingo 29 del actual, se efectuarán en la Playa de Varadero (Cárdenas) las Regatas Nacionales de Natación y Remos, de acuerdo con la Convocatoria publicada oportunamente por el COMITE NACIONAL DE REGATAS.

El plazo de inscripción vence a las seis de la tarde del jueves 26 de Julio, debiendo remitirse las solicitudes al Secretario del Comité Nacional de Regatas (Habana Yacht Club, Apartado 1013, Habana), especificándose los nombres de los nadadores, remeros y suplentes, color de los uniformes de la tripulación de remos, y el nombre del Delegado que ha de representar a cada Club ante el Comité Nacional de Regatas.

El Comité celebrará sesión en Varadero, el viernes 27, para todos los asuntos relacionados con las Regatas de Natación; y el sábado 28, para todo lo que se refiera con las Regatas de Remos.

Estas sesiones se efectuarán a las nueve de la noche, en el Club Náutico Varadero, y a ellas deberán concurrir los Delegados de los Clubs inscriptos.

Habana, 21 de Julio de 1934.

Comité Nacional de Regatas.

LOS CREWS DE CIENFUEGOS

Ya han enviado sus inscripciones los cienfuegueros.

El C. Y. C. cuenta con F. Martínez, A. Pita, A. Lindermeyer, E. de Mazarredo, J. Martínez, A. Montes, A. Montero y M. Lamoglia. Delegado Dr. Carlos O. Hernández.

El Club de Cazadores y Náutico inscribió a los siguientes atletas: R. Rodríguez Pérez, R. Portela, A. Pedraja, A. Martínez Sosa, E. Hernández, A. Arvesú. Delegado: Manuel Rodríguez, Gali.

Si usted es fanático del remo, apunte las noticias exclusivas del DIARIO.

MARINITO DIAZ, LE GANO A KID JUANCITO

En el semi-final, Pancho Villa, se llevó el chasco padre con Jesús García

Marinito Díaz le ganó por decisión en seis rounds, a Kid Juancito, en el star-bout de la fiesta popular de puños ofrecida anoche en el ring de la Arena Cerveza Cristal. La pelea no fué gran cosa porque ambos tienen un estilo muy distinto de pelear, pero Marinito, más veterano y más conocedor de las tretas se las arregló de manera que no le ganaran un round, aunque él ganó tres por el más pequeño de los márgenes, 6x4.

Marino Díaz hizo fallar mucho al Kid, y éste, parece que no se dió cuenta de que en el **infight** no las veía con su oponente, y a pesar de eso, caía en él con gran frecuencia.

Marino pesó 117 3|4. Juancito el mismo peso sin la fracción.

En el semi-final contendieron Buenaventura Gómez (Pancho Villa) y Jesús García, (Machito). Ganó Machito por k. o. en el quinto, habiendo caído primeramente al impacto de un leve swing, contándosele siete segundos **down**, después entró en un cuerpo a cuerpo y ahí lo aprovechó Machito para marcarle dos **short-hooks** seguidos al plexus y entonces Pancho Villa cayó para no levantarse más, pues aunque después de los diez segundos de reglamento lo hizo, fué a duras penas, casi sin poder caminar.

Pancho Villa subió al ring demasiado confiado, y en la creencia de que Machito no tenía punch para tumbarlo, pero se llevó el gran chasco. En el tercer round Pancho Villa le puso el rostro impunemente a su rival para que le diera, como demostrándole que no había fuerza en sus golpes, pero el resultado ya ve cual fué. Le servirá de experiencia.

Las otras dos peleas de la noche resultaron tablas. La de Manuel González y Juan Molinet, en cuatro rounds; la de Raúl Pedroso y Kid Brown, a seis.

De referee actuó Cuco Sánchez y de jueces, los señores Leal y Cascante.

Asistió mucho público.

O'DOUL PEGO EL HIT QUE DECIDIO EL GAME PARA LOS GIGANTES

Con Moore en tercera, en el onceno inning, conectó uno de los pitches de Frey al center

POLO GROUNDS, N. Y., julio 22. (AP).—Lefty O-Doul continuó hoy su eficiente efectividad al bate al conectar en el onceno inning el hit que hacía falta para dar término al duelo de pitchers que sostenían Benny Frey y Fred Fitzsimmons.

El score fué de 2 x 1.

Después de una enorme lucha, en la que tanto Fitzsimmons como Frey lucieron a enorme altura, el pitcher de los Rojos se puso flojo en el onceno y dejó que Je Moore le iniciase la entrada cn un single. Critz lo llevó a la segunda por medio de un sacrifice. Terry fué out, y Ott recibió la base intencional par trabajar a O-Doul, que no había hecho nada en la tarde, pero el zurdito de la eterna sonrisa disparó el hit que hacía falta y Moore anotó la decisiva.

El score:

CINCINNATI

	V.	C.	H.	O.	A.	E
Piet, 3a.	5	1	1	0	3	0
Slade, ss.	5	0	3	1	9	1
Coening, 2a.	4	0	1	5	5	0
Bottomlep, 1a.	4	0	0	18	0	0
Hafey, cf.	4	0	1	4	0	0
Comorosky, lf.	5	0	1	0	0	0
O-Farrell, c.	5	0	1	3	0	0
Schulmerich, rf.	4	0	1	3	0	0
Frey, p.	4	0	1	0	6	0
Totales	40	1	10	32	23	1

Con 2 outs la victoria.

NEW YORK

	V.	C.	H.	O.	A.	E
Moore, cf.	5	2	4	3	1	0
Critz, 2b.	4	0	0	5	5	0
Terry, 1a.	5	0	0	12	0	0
Ott, rf.	4	0	1	2	0	0
O-Doul, lf.	5	0	1	0	0	0
Jacqson, ss.	4	0	0	1	5	1
Vergez, 3a.	3	0	0	2	4	2
Mancuso, c.	4	0	1	8	0	0
Fitzsimmons, p.	4	0	0	0	1	0
Byan, ss.	0	0	0	0	0	0
Totales	38	2	7	33	16	3

ANOTACION POR ENTRADAS

Cincinnati . . 001 000 000 00—1
New York . . 100 000 000 01—2

SUMARIO

Carreras empujadas: Terry, Koenig, O-Doul. Two bases hits: Moore. Sacrifice hits: Critz. Bases por bolas: Koenig. Doble plays: Vergez a Critz a Terry; Jackson a Critz a Terry 2; Frey a Slade a Bottomley; Moore a Critz. Struck outs: Fitzsimmons 5, Frey 1. Bases jor bolas: Fitzsimmons 2, Frey 2. Wild pitcher: Fitzsimmons.

LOS JUEGOS DE AYER EN LAS LIGAS MAYORES

LIGA NACIONAL

		C.	H.	E.
Pittsburgh	000 002 000	2	8	2
Brooklys	100 200 00x	3	4	1

BATERIAS: French y Padden; Babich y López.

Chicago	000 100 110 002	5	14	0
Fila	000 210 000 003	6	14	2

BATERIAS: Warneke, Root, Joiner y Hartnett; Hansen, C. Davis y Todd.

Cincinnati	001 000 000 00	1	10	1
New York	100 000 000 01	2	7	3

BATERIAS: Frey y O-Farrell; Fitzsimmons y Mancuso.

San Luis	102 100 010	5	10	1
Boston	200 100 100	4	8	4

BATERIAS: Walker y Davis; Frankhouse y Spohrer.

....Segundo juego: ......

Pittsburgh	0 00 201 007	10	5	3
Brooklyn	0100 200 10x	13	19	1

BATERIAS: Holley, Hoyt, Birkofer y Veltman; Benge, Leonard y López.

San Luis	000 031 000	4	7	0
Boston	010 001 000	2	7	3

BATERIAS: Vance y Delancey; Cantwell y Hogan.

LIGA AMERICANA

New York	230 100 002	8	13	0
Chicago	000 110 000	2	7	1

BATERIAS: Allen y Jorgens; Lyons y Shea.

Washington	100 320 000	6	12	0
San Luis	000 020 002	4	10	1

BATERIAS: Linkle y Phillips; Knott, Andrews, McAffee y Hemsley.

Filadelfia	000 100 000	1	8	0
Detroit	000 000 000	0	6	1

BATERIAS: Dietrich y Berry; Sowell, Rowwe y Cochrane.

Boston	000 001 010	2	6	0
Cleveland	003 010 00x	4	9	0

BATERIAS: H. Johnson y Ferrell; Harder y Myatt.

Segundo juego:

New York	400 111 120	15	19	1
Chicago	200 000 000	2	5	2

BATERIAS: Deshong y Jorgens; Earnshaw, Gallivan yMadjeski.

Filadelfia	033 000 200	8	13	4
Detroit	033 004 34x	17	14	1

BATERIAS: Benton, Marcum, Mahaffey y Cochrane; Marberry, Rowe y Cochrane.

Boston	022 000 010	5	10	1
Cleveland	004 100 01x	6	10	0

BATERIAS: Mulligan, Rhodes, Welch, R. Ferrell e Hincle; Lee, Pearson y Pytlak.

EL RESULTADO DE LAS CARRERAS DE AYER

Primera carrera: 6 furlongs

	1	2	3
Nelson	5.60	3.60	2.80
Miracle		6.80	4.00
Ulverston			4.00

Tiempo: 1:16 2-5.
Jockey: Prez.
También corrieron: Ima Highone, Pantagruel, Brown Supinet, Damocles.

Segunda carrera: 6 furlongs

	1	2	3
R. Express	11.20	5.20	3.60
P. Flagerthy		6.40	5.20
Carideo			5.20

Tiempo: 1:16 2-5.
Jockey: J. de la Fe.
También corrieron: Big Trail, Magnitude, Miss Aevos, Royal Bud, Consciencie.

Tercera carrera: 6 furlongs

	1	2	3
Fair Brand	18.40	10.40	3.60
Unstained		4.40	3.20
Swinwood			3.60

Tiempo: 1:17.
Jockey: Claege.
También corrieron: Heighe Bob, R. Rider, Matins Minister, Two Bills, Voltesta, Encouvter.

Cuarta carrera: 5½ furlongs

	1	2	3
Satin Shoes	6.40	3.60	2.80
E. of Warwick		3.60	2.80
Chummy			3.20

Tiempo 1:10.
Jockey: A. Fernández.
También corrieron: Exception, Bobby F., Innisfail, Nettie Pebbles, Indiazen.

Quinta carrera: 1 milla y 1-16

	1	2	3
Grey Gull	7.20	4.40	2.80
Robrack		7.60	2.40
Tea Topics			2.40

Tiempo: 1:45.
Jockey: F. Martínez.
También corrieron: Dolice, Charming Emma, Trimalta.

Sexta carrera: 1 milla y 1-16

	1	2	3
Al Livington	4.40	2.80	2.80
Decorous		3.60	4.00
Real Silk			3.60

Tiempo: 1:52 1-5.
Jockey: Sánchez.
También corrieron: Surely, Keewatin, Old William, Gabrielle e Infishot.

Séptima carrera: 6 furlongs

	1	2	3
Chance It	11.60	6.40	3.20
T. Speed		5.60	4.00
Workless			4.00

Tiempo: 1:15 1-5.
Jockey: J. Paz.
También corrieron: Cutaloose, Yankaway, Black Vim y Pendelum.

BACARDI
CERVEZA HATUEY
MALTA HATUEY

M.E.C.D. 2016

La huelga de San Francisco fué preparada hace un año en Nueva York por los líderes comunistas

Los documentos hallados demuestran la táctica revolucionaria del Partido. Cuando no hay motivos para una huelga, éstos se inventan. **The Party Organizer** dictaba la pauta de la huelga

SAN FRANCISCO, julio 21. (SD).—Documentos obtenidos ayer durante los «raids», a los distintos centros radicales comprueban definitivamente que la huelga de San Francisco fué concertada hace un año en Nueva York por el alto mando del Partido Comunista.

En «The Party Organizer», de octubre 1933 se predijo la nuelga de los estibadores y otros gremios marítimos, demostrándose como los líderes del Comunista tratan continuamente de fomentar huelgas como táctica revolucionaria.

«The Party Organizer», es una revista mensual y órgano del Comité Central del Partido Comunista de los Estados Unidos. La revista no circula libremente entre los miembros del partido, sino que sólo llega a las manos de líderes de distrito, organizadores y otros oficiales, sirviendo como libro de instrucciones y pautas. El número de octubre contiene las suficientes pruebas para demostrar que las huelgas constituyen un propósito primordial del Partido, y cuando no hay controversias para establecer una huelga se inventan problemas artificiales.

El lenguaje utilizado en la revista es velado, y sólo los iniciados pueden comprender su significación entera.

Por ejemplo dice la revista:

«Organizaciones del Partido están luchando afanosamente para establecer contactos y fomentar luchas en la fábrica».

«Nunca se ha presentado una situación más favorable al Partido para convertirse en un verdadero partido revolucionario de las masas».

Tratando de los planes para el paralizamiento de las industrias marinas, el magazine discute los mejores métodos para concentrar los agitadores comunistas en los muelles principales—«muelles clave»—y constituir un núcleo de partido en cada calle».

:Esto haría posible—continúa la revista—desarrollar alguna clase de lucha en los muelles ante de que la Asociación Internacional de Estibadores (Gremio local de San Francisco) pueda firmar un convenio con los patronos».

«Las luchas del comité no tendrían que ser necesariamente de huelga; cualquier acción pequeña en el litoral se propagaría como fuego, y llegado ese momento estaríamos en posición de desarrollar el movimiento hasta su culminación».

La revista ofrece una serie de instrucciones para obtener la simpatía y confianza de los trabajadores del litoral. Todo el tono del libro es didáctico, o como si estuviera preparado por un jefe de venta con el objeto de darle instrucciones a sus vendedores. Pero en este caso el jefe de venta es el Comunismo Internacional, y los vendedores son los líderes y agitadores del partido, y la mercancía que venden es la revolución, el derrocamiento del gobierno y el establecimiento de un régimen como el de la Unión Soviética.

El éxito de los planes comunistas en San Francisco demuestran la habilidad y estratégia de los líderes de Nueva York, pues han obligado, en contra de la autoridad de los gremios locales, a declarar una huelga general de proporciones no igualadas en esta ciudad.

Los líderes del comunismo local obtuvieron, según las instrucciones de la revista, el control de los gremios pudiendo operar la huelga de acuerdo con los intereses del Partido.

Burla

Burlando

Algo más sobre lo mismo.

Terminaba mi artículo de ayer con estas palabras: «Finalmente, tenemos la rara habilidad de plantear nuestros problemas de modo que no puedan resolverse sin atropellar los fueros de la razón y de la justicia".

En efecto, la mayor parte de nuestros problemas actuales resultan insolubles dentro de la equidad, por que se les plantea con la pasión, por la ignorancia o la mala fé.

Se ha establecido una Secretaría del Trabajo cuya principal misión es la de resolver los problemas y conflictos que surjan entre el "trabajo" y el "capital"; pero sucede que a esa Secretaría se llevan problemas formulados de suerte que ni el mismo Pitágoras los resolvería aunque volviera al mundo expresamente para resolverlos.

Citaremos uno de esos problemas, típico, por ser el más común y frecuente. Un patrono comerciante, industrial o lo que sea, tiene a sus órdenes cien o doscientos empleados. Por fas o por nefas, un grupo de éstos o todos, si usted quiere, se declaran en huelga y surge el conflicto.

Interviene la autoridad correspondiente, esto es, la Secretaría del Trabajo, la cual pide al patrono o los patronos, por una parte, y a los obreros por la otra, que le expongan los motivos de su querella.

Y los patronos dicen que ellos no han provocado el conflicto; que lo único que han hecho fué despedir a algunos de sus obreros porque no los necesitaban, o por pendencieros o por levantiscos, o porque no les convenía tenerlos en su casa.

Y dicen los obreros que ellos se han declarado en huelga porque el patrono ha "botado" injustamente a sus compañeros de trabajo, y que no volverán a sus puestos sin que el patrono reponga otra vez a los que ha despedido.

Y he aquí lo peliagudo del problema, porque los obreros se presentan con el mismo tono y gesto que aquellos altivos hidalgos castellanos ante el Rey cuando aquello del **E si non, non.**

Porque este es el caso: ¿Tiene o no tiene derecho un fabricante a admitir, escojer, o rechazar libremente al personal que ha de tener a su servicio, ya que para ello le paga?

Los sindicatos de ahora le niegan al patrono ese derecho; pero esa negativa está en pugna con la ley general de la Nación, según la cual ningún ciudadano está obligado a admitir en su casa a otro ciudadano, contra su voluntad.

En eso que pretenden los sindicatos, esto es, despojar al patrono de su derecho, es donde radica la clave, el quid de la cuestión.

Para privar a un ciudadano o a un grupo de ciudadanos de sus «derechos constitucionales», sería menester que hubiesen cometido grandes delitos; y por de pronto, no se encuentra en los patronos ningún delito que merezca tan severo castigo.

Se trata, pues, de despojar a unos ciudadanos de un derecho porque así les conviene a otros ciudadanos; pero para que eso pudiera realizarse sería necesario provocar una especie de terremoto en la Constitución del Estado.

Y que de este terremoto surgiera una nueva «clasificación» de ciudadanos, esto es, de **castas,** en las que unas disfrutarían de todos los privilegios y **otras** sufrirían todas las ignominias. Vamos, una vuelta por la India con sus **parias,** o un regreso a la Edad Media con sus **siervos.**

Todos estos intríngulis llevan en sí unos problemas que, por de pronto parecen cosa de coser y cantar. ¿Hay nada más fácil que obligar de una plumada a los patronos a que se sometan a las exigencias de los obreros? Sin embargo, un Secretario del Trabajo, respetuoso de la Ley, no podrá resolverse a trazar esa plumada sin antes pensarlo mucho.

¿Por qué en esa Secretaría no «caminan» los trabajos con la celeridad debida? Pues sencillamente porque se le presentan los problemas con el carácter de insolubles, y ella no tiene la obligación de hacer milagros. Alguno hubo que creyó hacerlos, atropellando por todo, y las consecuencias no se han hecho esperar..

M. Alvarez MARRON

La Guardia Nacional protege a los abastecedores de víveres de San Francisco

Tan pronto como la huelga general se hizo efectiva en la hasta ayer tranquila ciudad de San Francisco, los guardias nacionales de California extendieron su radio de acción por todo el distrito, con el fin de proteger debidamente a los abastecedores de víveres contra los posibles raids de las multitudes hambrientas. La barricada que nos muestra la fotografía fué levantada desde los primeros momentos. Junto a ella puede verse, precisamente en el centro de la vía, un cartelito con la palabra «stop» o «pare», que es lo mismo, y a varios de los guardias nacionales prestando servicio.

La niebla ha sido vencida por los gases

Por medio de una composición química aquella se convierte en gotas, produciendo lluvia

CAMBRIDGE, Massachusetts, julio 22. (AP)—La niebla, que es una de las más terribles amenazas de los marinos y de los aviadores, ha sido conquistada definitivamente.

Henry G. Houghton Jr. miembro del Instituto de Tecnología de Massachusetts, al frente de un grupo de hombres de ciencia, ha logrado desde la estación que posee en Round Hill, en Sauth Darmauth, disipar la niebla.

Tres minutos después de haber lanzado cierta composición química al espacio que rodea a los edificios del aeropuerto, el tiempo aclaró en una extensión de 2,000 pies. La composición química posee la habilidad de concentrar las partículas de niebla en gotas de agua que caen en forma de lluvia.

Tan pronto como la niebla se intensificó, a cuyo efecto los hombres de ciencia tuvieron que esperar tres días, se lanzó la combinación química y con asombrosa rapidez la niebla desapareció convirtiéndose en l'uvia.

Houghton, que ha estado dedicado al estudio de la niebla por espacio de muchos años, dice que pronto se usará su producto en los aeródromos, en los buques, los buques faros y las embarcaciones destinadas a la vigilancia de los puertos.

Información Telegráfica DEL INTERIOR DE LA ISLA

(Por nuestros corresponsales a través del hilo directo del DIARIO DE LA MARINA)

PINAR DEL RIO

INTERESANTES CONFERENCIAS.

SAN CRISTOBAL, julio 22. DIARIO. Habana.—En la sociedad «La Tertulia» ofrecieron interesantes conferencias las doctoras Gómez Carbonell y Celia Fernández, presidenta y Secretaria, respectivamente de la Alianza Feminista Nacional. Condenaron la vieja política proclamando la equiparación de los derechos civiles, por los idénticos deberes a cumplir.—**Bugallo,** Corresponsal.

UNA CONFERENCIA

PINAR DEL RIO, julio 22. DIARIO. HABANA—Anoche, en el Instituto Provincial, se celebró la conferencia antiguerrera y contra el fascismo e intervención, ofrecida por el joven revolucionario Haba, asistiendo numeroso público.

EL SERVICIO DE TRANSPORTE DE CORRESPONDENCIA EN P. DEL RIO

Es muy deficiente el servicio de transporte de correspondencia a la ciudad. Urge que Comunicaciones atienda la petición hecha en ese sentido por los periodistas pinareños.—**Rodríguez.** Corresponsal.

HABANA

SOLEMNE FIESTA EN EL COLEGIO DE LAS MADRES ESCOLAPIAS DE GUANAJAY.

GUANAJAY, julio 22. DIARIO. HABANA.—Revestida de un carácter extraordinario, hoy se celebró una solemne fiesta en el colegio de «Nuestra Señora de los Dolores', de las Madres Escolapias. Las señoritas y niñas que tomaron parte en la misma, fueron muy aplaudidas por las numerosas familias que llenaban el local. El programa fué dirigido por la Superiora, Madre Lucía, haciendo el resúmen en brillante discurso, el Rector del Seminario Padre González Arocha. El bello acto terminó con una apoteosis de la bandera cubana junto a la Cruz Redentora, a los acordes del Himno Nacional.—**Peón,** Corresponsal.

OCASIONO DESPERFECTOS UNA BOMBA, EN GUANABACOA

GUNANABACOA, julio 22.—DIARIO. Habana.—Esta madrugada estalló una bomba en la casa sita el Corrales 10, domicilio de Mario Sánchez, Presidente de la Asociación de Resistencia de los Obreros de Belot, destruyendo una ventana y muebles y causando gran alarma en el vecindario.

LOS EMPLEADOS CESANTES DE SANIDAD

Los empleados de plantilla cesantes de la Jefatura local de Sanidad no han cobrado el mes atrasado a pesar de decir el Pagador de Sanidad, que ha pedido los fondos con fecha de julio nueve. Llamamos la atención al Pagador Central o a quien corresponda, para que vean el modo de efectuar dichos pagos. —**Cortés,** Corresponsal.

MATANZAS

UN CADAVER EN LA BAHIA DE MATANZAS

MATANZAS, julio 22.—DIARIO. Habana.—Hoy apareció flotando en las aguas de la bahía, junto a la Snidad Marítima, el cadáver de un hombre blanco, al parecer como de cincuenta años, siendo visto y extraído del agua por dos marineros. Algunos curiosos manifestaron que se les parecía a un billetero nombrado José Rodríguez. El Juez de Instrucción, que se constituyó en el lugar, dispuso el traslado del cadáver a la Necrópolis de San Carlos, donde será exhibido a los efectos de la correspondente identificación. —**Lovio,** Corresponsal.

EL LITIGIO DE LA ATLANTICA DEL GOLFO CON EL ESTADO

BOLONDRON, julio 22.—DIARIO Habana.—Confrontando la difícil situación que origina el pleto suscitado entre la Compañía Atlántica del Golfo—rematadora de la Cuba Cane— y el Estado, se reunieron esta tarde numerosos colonos y terratenientes del Término, afectados por tal situación que tiene paralizadas las mejores fincas de la zona, llevando al hambre a cerca de cinco mil hogares proletarios y perjuicios incalculables al comercio e industria de estos pueblos. Se acordó interesar el vehemente concurso del DIARIO pró solución del grave problema, aclarando previamente que no se muestran partidarios de parte alguna en la diferencia jurídica entablada, pidiendo solamente una equitativa y provisional determinación del Gobierno, en el Consejo de Secretarios anunciado para mañana, que favorezca la reanudación de los trabajos ante la calamidad económica que significará toda dilación, que acabaría con los últimos recursos y esperanzas de Bolondrón.—**Oña,** Corresponsal.

SANTA CLARA

SE SUICIDO UN JOVEN EN CIENFUEGOS

CIENFUEGOS, julio 22. DIARIO Habana.—Se suicidó, disparándose tres tiros en la cabeza, José Torres Gálvez, de 20 años, vecino de Tacón 52. Sus familiares desconocen la causa de tal fatal determinación —**Obdulio,** Corresponsal.

ALMUERZO HOMENAJE AL DOCTOR JUAN J. CASTILLO EN SANTA CLARA

SANTA CLARA, julio 22. DIARIO. Habana.—El Colegio Médico, Farmacéutico y Dental de esta, en colaboración con el Ateneo de Villaclara, ofreció un espléndido almuerzo-homenaje al joven galeno, especialista en tuberculosis, doctor Juan J. Castillo, después de su brillante disertación en el teatro «La Caridad», sobre «El Problema Social de la Tuberculosis». Ofreció el acto el ex-teniente del Ejército, señor César Ruiz, y habló antes del homenajeado, el doctor José Antonio Pascual, en nombre de la prensa.—**Armando Machado,** Corresponsal.

Alemania anula el embargo que establecieron los depositarios del empréstito sobre ingresos

La fuerza sería el medio capaz de obligar a Alemania a pagar, pues no cumple sus obligaciones

BERLIN, julio 21. (SD.)—Un conflicto de importancia fudamental a todos aquellos que invierten dinero en bonos extranjeros bajo la garantía de ciertos ingresos de gobiernos extranjeros se ha presentado entre los tres depositarios del empréstito Dawes y el Gobierno alemán.

Los depositarios, actuando en nombre de los acreedores extranjeros de Alemania embargaron los ingresos de aduana y ciertos impuestos interiores que garantizaban el empréstito Dawes, incluído en la moratoria alemana de seis meses e insistencia del Dr. Hjalmar Schacht, Presidente del Reichsbank.

El Gobierno alemán, sin embargo, insiste que la moratoria no es un incumplimiento de obligaciones, sino una interrupción en el traslado de fondos para el pago de los intereses , ha anulado el embargo de los depositarios, «asegurando que tales ingresos serán utilizados para los propósitos señalados».

El conflicto fué dado a conocer hoy por medio de un despacho oficial que se expresa contra los depositarios en tonos bastantes bruscos. Denuncia sus acciones como actos de «trampa y acto de coerción contra Alemania». La prensa alemana considera la acción como un insulto al crédito y al nombre de Alemania.

Los depositarios son dos americanos, Gates W. Mc Garrah, ex-presidente del Banco para Liquidaciones Internacionales, y Nelson Dean Jay, un socio de Morgan & Cie., la sucursal en París de la firma J. P. Morgan & Co., y Carel Eliza ter Meulen, el socio principal de Hope & Co.. una importante firma bancaria de Holanda. El Banco Mundial es el agente fiscal del empréstito.

No hace mucho las naciones poderosas enviaban ejércitos a los países más pequeños cuando éstos no cumplían sus obligaciones. Hace once años Francia ocupó el Rhur para obligar que Alemania pagara el dinero de las reparaciones.

Si se tratar adel caso de un individuo, Alemania sería llamada ante un tribunal de justicia y encarcelada por contumacia. Pero bajo las circunstancias actuales los depositarios no podrán establecer acción alguna contra Alemania. Sin dudas el crédito de Alemania ha de sufrir considerablemente.

BARCOS QUE SE ESPERAN

Julio 23: Santa Marta, de New Orlean; Santa Paula, de Nueva York.

Julio 24: Morro Castle, de N. York; Cuba de Tampa y Key West.

Julio 25: Presidente Pierce; de San Francisco.

Julio 26: Quiriguá, de Cristóbal; San Bil, de Boston.

Julio 27: Contesa, de New Orleans; Santa Rosa , de San Francisco; Sixaola, de Tela; Cuba, de Tampa y Key West.

Julio 28: Orizaba, de New York, Oriente, de Veracruz.

La acción alemana demuestra que el hecho que un gobierno extranjero garantice con sus réditos nacionales un empréstito, no tiene importancia si este gobierno no desea pagar, a menos que sea por la fuerza.

Hungría, Austria, Grecia y Bulgaria también han garantizado con la renta de sus impuestos ciertas obligaciones extranjeras, y estas garantías han tenido el mismo valor que las de Alemania.

El conflicto actual fué provocado al no depositar Alemania en el Banco Mundial el plazo mensual de interés sobre el empréstito Dawes que vencía el día 15 de julio. Los depositarios, por lo tanto, enviaron un telegrama al Reichsbank con instrucciones al tenor de que aguantaran los ingresos depositados por Alemania para garantizar el empréstito Dawes.

Estas entradas son ciertos impuestos aduanales, los impuestos sobre tabaco, cerveza, azúcar y alcohol. La renta acumulada por estos impuestos es cuarenta veces mayor que el dinero necesitado para cumplir la obligación mensual del empréstito Dawes, que es unos 4,220,000 de marcos. Al hacerse este pago, el sobrante se le devuelve al Gobierno alemán.

El Gobierno alemán también tiene que trasladar mensualmente al Banco Mundial la cantidad de 6.300,000 de marcos que representa el interés sobre el empréstito Young, pero como este empréstito no está garantizado por ningún impuesto, a los tenedores de bonos Young ni siquiera les queda un recurso teórico de acción.

En el despacho oficial del Gobierno dice que ha depositado en marcos en el Reichsbank la cantidad que le pertenece a cada país «pero que debido a la moratoria que existe sobre el traslado de fondos se ve impedida a realizar esta operación.

Combatido el comunismo en San Francisco

Los obreros sensatos se unen a la Policía y al Ejército para extirpar el terrorismo rojo

SAN FRANCISCO, julio 21. (SD).—Las autoridades federales se unieron hoy a los «vigilante», la policía de San Francisco y el obrerismo conservador local, para exterimnar el terrorismo comunista.

Funcionarios del Departamento de Inmigración y Oficiales del Ejército americano revisaron cuidadosamente los antecedentes de cada uno de los trescientos comunistas arrestados ayer en los distintos centros radicales. Tribunales militares juzgarán a los comunistas arrestados. Todos los prisioneros fueron detenidos bajo fianza de mil pesos, pendiente el juicio y las investigaciones del Departamento de Inmigración.

Los «vigilantes», continuaron su acción contra el radicalismo, atacando violentamente ayer por la tarde dos baluartes comunistas.

Los atacantes dejaron como huellas un reguero de destrucción. Setenticinco «vigilantes», irrumpieron en el «Furum Club», armados con gruesos garrotes, y adoquines destruyendo todo lo que se encontraba a la vista. Una gran multitud se congregó afuera. A medida que salían volando los muebles por las ventanas el público aplaudía.

Un piano de cola fué reducido a astillas. Banderas de la U. S. R. S. con la hoz y el martillo fueron hechas trizas. Iguamente la literatura comunista.

El Fiscal de San Francisco Brady se hizo cargo de la acusación contra los comunistas arrestados. Dijo el Fiscal Brady al abrirse el caso:

«Cada ciudadano americano tiene el derecho de desear un cambio de gobierno, no solamente en lo que se refiere a individuos, sino la forma y substancia del gobierno. Pero esto no significa licencia para procurar tales cambios por medio de la violencia o coación. Si los Comunistas sobrepasan estos límites, no le quedará más remedio a los Estados Unidos que intervenir».

Las recoluciones tomada por las cortes municipales demuestran la determinación de estas autoridades de acabar con los agitadores profesionales. Dijo el Juez Steigler al juzgar algunos casos:

«Este es un conflicto entre la ley y el orden y el gobierno de nuestra ciudad, estado y nación de un lado, y de la otra parte una banda de irresponsables destructores. No hay hombre, ni mujer por muy humilde que sea su posición, que tolere actos de violencia y terrorismo contra el Gobierno de los Estados Unidos. La ley y el orden tienen que prevalecer, y en estas circunstancias yo sabré velar por los derechos de la comunidad nasta verter mi última gota de sangre».

Defunciones ocurridas ayer en La Habana hasta las 4 p. m.

Caridad Guzmán, blanca, 3 meses, Sasta Teresa número 1. Enteritis.

Concepción García, blanca, 19 años, San Francisco número 90. Enteritis aguda.

Serafina Morales, mestiza, 86 años, Clavel número 14. Miocarditis crónica.

Gervasio Valdés, mestizo, 2 meses, Arsenal número 50. Heredo Lues.

Juan Luis, blanco, 73 años, Carlos III número 247. Mal de Bright.

Domingo Hernández, blanco, 84 años Picota número 75. Cardio esclerosis.

Balbino Gallo, blanco, 49 años. Municipio número 159. Cáncer de la amígdala.

Regla Ramírez, mestiza, 24 años, Hospital Universitario. Septicemia puerperal.

Carmen Pons, negra, 69 años, Santa Rosa número 29. Asistolia.

Ramón Lan, asiático, Primer Centro de Socorro. Enfermedad orgánica del corazón.

Andrés Suárez, blanco, 22 años, Universidad número 26. Enfermedad orgánica del corazón.

Angélica Portela, blanca, 67 años, Estevez 118. Arterio esclerosis.

Dolores Vázquez, blanca, 79 años, San Lázaro número 165. Uremia.

Saturnino Tosar, blanco, 72 años, Parque América. Cáncer del hígado.

Gladys Collar, blanca, 11 meses, San José número 144. Gastro enteritis.

Esperanza Martínez, blanca, 66 años San Lázaro número 122. Mal de Bright.

Teresa Suárez, mestiza, 9 meses, San Rafael número 156. Infección intestinal.

Juan A. Torre, negro, 21 años, Campanario número 135. Tuberculosis pulmonar.

Aleida Pérez, blanca, 40 días, Magnolia número 33. Gastro enteritis.

Sirio Feliciano, mestizo, 22 años, Prensa número 20. Bronconeumonía.

Ignacia Fresneda, negra, 40 años, Primer Centro de Socorro. Tuberculosis pulmonar.

Un desconocido, negro, edad ignorada, Centro de Socoror de Jesús del Monte. Enfermedad orgánica del corazón.

Martín Medina, mestizo, edad ignorada, Primer Centro de Socorro. Enfermedad orgánica del corazón.

Mercedes Hidalgo Gato, blanca, 30 años, Leonor número 6. Tuberculosis pulmonar.

Paula Cárdenas, mestiza, 76 años, Zanja número 100. Insuficiencia cardíaca.

Jesús Rodríguez, blanco, 8 años, Hospital Municipal. Apendicitis aguda.

Julia Cárdenas, mesiza, 21 años, Hospital Las Animas. Fiebre tifoidea.

Una carnicería dinamitada por competidores

Fueron detenidos. El dueño del establecimiento lo acusó de haberle anunciado una bomba

Durante la madrugada anterior, estalló una bomba en la carnicería que está situada en Florencia y Buenos Aires, en la barriada del Cerro, propiedad de Rosendo Rodríguez Pajón, ocasionando algunos desperfectos en el expresado comercio.

Como presuntos autores del atentado fueron detenidos por la Policía, Camilo Pérez Fernández, vecino de Magnolia y San Antonio y Nicanor Fernández Costa, con domicilio en San Gabriel número 17, por informar a la policía Rodríguez Pajón que ambos individuos habían estado a comprarle la carnicería, y como se negara a ello, lo amenazaron, estimando justificadamente que ellos habían sido los dinamiteros.

Los detenidos fueron puestos a disposición de la autoridad judicial correspondiente, negando, al ser interrogados, su participación en el hecho que se investigaba.

BOMBA OCUPADA

Frente al Pasaje Cadenas, que está situado en Teresa Blanco entre Juan Abreu e Infanzón, apareció una bomba que fué ocupada y destruída por el cabo Barrios, experto en explosivos de la Policía Nacional. La bomba media siete pulgadas de dimensión por dos de diámetro. Ignórase quien fué la persona que la colocó en el expresado lugar.

Los Estados Unidos rechazan la proposición japonesa sobre la división del Océano Pacífico

Japón pretendía establecer dos regiones, una dominada por ellos y otra por Norteamérica

TOKIO, julio 21. (SD).—Antes de abandonar la capital de los Estados Unidos, en donde estaba acreditado como Embajador del Gobierno Imperial, Hirosi Saito propuso al Departamento de Estado que los gobiernos del Japón y de los Estados Unidos proclamarán conjuntamente la división del Océano Pacífico en dos regiones: la del Este en donde predominarían los Estados Unidos, y la del Oeste en donde Japón ejercería dominio.

La proposición fué formulara extraoficialmente como para sondear la actitud americana, pero fué recibida fríamente por las autoridades americanas.

Japón pretendía con el plan mejorar sus relaciones con los Estados Unidos, propósitos que el Ministro japonés del Exterior Koki Hirota tiene mucho empeño en realizar.

La idea de la división del Pacífico en dos esferas de influencia no es nueva. Fué mencionada por primera vez en la Dieta japonesa por el Almirante Barón Toshiatsu Sakamoto, un miembro de la Cámara de los Lores, y el plan recibió el apoyo del Ministro de Estado de entonces. La proposición de Sakamoto era que los Estados Unidos reconocieran la supremacía de la armada japonesa en la parte occidental del Pacífico, el Japón reconociendo los mismos derechos a la armada americana en la parte oriental.

La proposición para dividir el Pacífico es una variación de la idea de un pacto de no-agresión entre los Estados Unidos y el Japón, pero con menos implicaciones que este pacto, pues los signatarios de los mismos tienen que permanecer neutrales en el caso de una guerra entre un miembro y una tercera nación. También la división del océano esta de acuerdo con la tesis de la Doctrina de Monroe japonesas.

El periódico independiente «Asahi», ha informado que el Embajador Saito había notificado a Hirota que los círculos oficiales de los Estados Unidos no deseaban concluir convenio diplomático o político con el Japón en la actualidad. El Embajador también informó al Ministro de Estado sobre «la extrema frialdad», americana a las demandas japonesas de paridad naval. Los Estados Unidos abogan por la continuación de la cuota 5-5-3.

«La marina americana—dijo Saito—favorece la suspensión de la próxima conferencia naval debido a la intranquilidad prevaleciente en Europa y las exigencias japonesas».

Estado del Tiempo

Desde la parte central norte del Golfo de México hacia el Norte hasta la zona de los Grandes Lagos, hay buen tiempo con altas presiones moderadas y también al Sur y Este de las Bermudas. Una depresión débil se halla en el saco de Charleston. En el Mar Caribe el tiempo sigue bueno con presiones normales, excepto algo altas en extremo oriental.

Pronóstico para el lunes: buen tiempo. Calmas y vientos flojos a moderados variables. Algunas turbonadas.

Observatorio Nacional.

Miguel Valdés fué libertado por el tribunal

Se estima que no participó en la muerte del chino Wong. El Fiscal pide una pena de muerte

En la última sesión del juicio oral de la causa seguida a Miguel Angel Valdés o Ruiz, conocido por «El Fanfarrón», al que se imputaba el haber tomado participación en la muerte de Antonio Wong, llamado «El Chino Wong», el Fiscal, doctor Humberto de Cárdenas, visto el resultado de las pruebas que no terminaron la culpabilidad del procesado en el hecho criminoso que se investigaba, retiró la acusación pidiendo su absolución. El Tribunal Provincial de Sanciones, conforme, acordó sentencia absolutoria y dispuso la libertad de Valdés, que fué defendido por el Letrado de Oficio de la Audiencia, Dr. Natalio Cardiak, designado al efecto.

PENA DE MUERTE POR ASESINATO

El Fiscal de la Audiencia ha interesado la pena de muerte para Hilario Pérez Domínguez, por el delito de asesinato, cualificado, con la agravante de uso de arma prohibida, ya que, según la relación de hechos que hace en sus conclusiones, el 28 de mayo, en Arroyo de Matadero, en esta Ciudad, tuvo un disgusto por el juego con Gregorio Martínez Arias, esgrimiendo un machete al que clavó en la espalda de este último cuando corría.

LA MUERTE DE LAGUADO JAIME

No continuó el sábado el juicio oral de la causa por la muerte de Francisco Leguado Jaime. Dicha continuación se ha señalado para mañana, martes, a las 2 de la tarde.

LA NUEVA MORATORIA HIPOTECARIA

La prensa ha publicado unas interesantes declaraciones del Secretario de Hacienda, Dr. Gabriel Landa, en relación con la nueva moratoria solicitada por los deudores hipotecarios.

Reconoce el Dr. Landa, muy acertadamente, que si se ha aprobado una moratoria exterior, no hay razones bastantes sólidas para combatir una moratoria interior. Reconoce, además, que «la moratoria hipotecaria aprobada durante el gobierno del general Machado, no fué bastante para llenar los fines de reconstrucción, y, además, resultó inútil para buena parte del capital nacional, que en aquellos momentos especiales, no pudo obtener los beneficios que necesitaba».

Pero, las declaraciones del Secretario de Hacienda contienen conceptos aún más interesantes, de significación e importancia trascendentales. Se afirma en ellas que el Estado está en el deber de salvar la propiedad y la riqueza, brindando oportunidad para la reconstrucción de la hacienda privada, y acordando una Moratoria que permita al cubano esa reconstrucción. Concluye el Dr. Landa estimando que esta es una de las medidas constructivas de carácter general, que pueden acometerse en estos momentos, y que la reconstrucción de la hacienda privada tiene por resultante la de la hacienda pública.

Es esta última afirmación, una prueba elocuente de la preparación y del sentido de responsabilidad de un buen gobernante, tanto más importante si se considera que, más que otras cualquier modesto ciudadano comprende, bien por cultura o por instinto, que no puede haber un Estado próspero dentro de una nación en quiebra, los gobiernos olvidan muy a menudo, este sano concepto.

La actitud cívica, franca y consciente del Secretario de Hacienda ha tenido la virtud de devolver la confianza a los deudores hipotecarios cuyas propiedades están expuestas a ser ejecutadas, con la consiguiente ruina de unos doscientos noventa y cinco mil deudores con sus familias y de los numerosos trabajadores que dependen de los deudores hipotecarios, que, en su mayoría, son productores.

Los deudores hipotecarios vienen pidiendo, desde hace mucho tiempo, la aprobación de una nueva moratoria que permita salvar sus haciendas y propiedades de la ruina.

Por consiguiente, es sumamente satisfactoria y halagadora la circunstancia de que nuestro Secretario de Hacienda reconozca atendibles los argumentos y razones que en apoyo de su petición, vienen haciendo los deudores hipotecarios en sus campañas de prensa y en exposiciones al Gobierno.

Y aún más halagador es el hecho de que el Gobierno reconozca por medio de uno de sus miembros más autorizados, que el bienestar de la nación depende de la supervivencia de los numerosos deudores hipotecarios, y de la conservación de la riqueza y de la propiedad urbanas, y que la reconstrucción de la hacienda privada significa la de la pública.

Todo esto hace esperar, fundadamente, que la nueva moratoria cuya aprobación esperan los deudores y el pueblo todo de Cuba, sea una inminente y feliz realidad.

Dr. P. A. BONET

EL AYUNTAMIENTO DE JARUCO

El decreto del Gobierno del doctor Grau San Martín segregando de Jaruco tres de sus barrios para con ellos crear el nuevo Ayuntamiento de Santa Cruz del Norte, ha sido una obra demoledora y sin justificación política ni económica. El Ayuntamiento de Jaruco, con la integridad de todos sus barrios, era una de las mejores administraciones municipales de la provincia de la Habana, como lo demuestran sus inmejorables servicios de Sanidad Municipal, su selecto cuadro de profesionales médicos, dentistas, Casa de Socorro, Alumbrado Público, su magnífico Cuerpo de Policía, sus obras públicas y otros muchos servicios que solo la Habana se los podía mejorar.

Su bien calculado presupuesto le permitía cubrir todos sus gastos y tener al día a sus laboriosos empleados. Todo esto ha rodado sin consideración alguna desde el inopinado decreto de referencia, sumiendo en la miseria a los sufridos empleados jaruqueños. El Consejo de Estado, por casi unanimidad acordó recomendar al Consejo de Secretarios deje sin efecto el repetido decreto, volviendo a su integridad al Ayuntamiento de Jaruco, no segregando de dicho Municipio los barrios de Boca de Jaruco, Jibacoa y la playa de Santa Cruz, pues estos cuentan con relativa poca población comparado con el resto de Jaruco que tiene en el resto de sus barrios mas de diez y ocho mil habitantes. El hecho de estar enclavado en la zona de Santa Cruz el Central Hershey no justifica la creación de su Ayuntamiento con detrimento del de Jaruco; esto sería un precedente funesto, pues equivaldría a que cualquier barrio de la Habana solicitara lo mismo por enclavarse en ellos una o más industrias.

El Término de Jaruco espera que el Consejo de Secretarios ratifique la recomendación del Consejo de Estado haciendo obra de Justicia a Jaruco con verdadero beneficio al propio Santa Cruz. Emilio Castelar decía: «No deben existir municipalidades sin potencialidad económica ni política». Dividir a Jaruco en dos es hacer obra demoledora. Proceda pues el Consejo de Secretarios a la mayor brevedad en fortalecer un Ayuntamiento y no crear dos impotentes, lo cual puede lograr con el contento de todos acordando que la cabecera del Término Municipal íntegro de Jaruco, radique en San Antonio de Río Blanco que está equidistante de Santa Cruz y de Jaruco, es más de aceptarse que la cabecera pase al mismo Santa Cruz con todas las molestias de su mala situación topográfica a que sea confirmada la división en dos ayuntamientos.

Dr. Pablo Alonso Echevarría

MAGNO FESTIVAL BENEFICIO DEL «CENTRO DE CAFE

El noble propósito de prestar ayuda al necesitado es la elevada finalidad del Fondo de Auxilios Mutuos que ha establecido el «Centro de Cafés de la Habana», y para efectuar ese fondo la prestigiosa entidad mercantil celebrará el día 5 de Agosto un magno festival en todos los Jardines de «La Tropical».

El altruista fin del festejo, que en verdad de la mejor cooperación y los alicientes de la fiesta, llamada a resultar una de las mejores en su clase ha sido el motivo del eco de simpatía que desde los primeros momentos han recibido los organizadores, lo que permite augurar el éxito más franco y rotundo a la fiesta del día 5 de Agosto.

Tocarán seis reputados conjuntos musicales de la nombradía de las Orquestas Romeu, Belisario López, Hermanos Martínez, los septetos «Sonora Matancera» e «Invasora Habanera» y el Quinteto «Los Bachilleses».

La entrada ha sido fijada en el precio de $0.50 para los caballeros, es absolutamente gratis para las damas.

M.E.C.D. 2016

ANIMADA SESION CELEBRO AYER EL EJECUTIVO NACIONAL DEL PARTIDO UNION NACIONALISTA

Pacta el Partido Revolucionario con el Liberal, representados por S. Carbó y Ramón Vasconcelos

Declaran que hay dos revoluciones: la buena y la mala, la de los verdaderos cubanos y la de los arribistas. Es necesario encauzar la República por los senderos de paz, orden y ley

En la tarde de ayer, en el domicilio el señor Ramón Vasconcelos, distinguido compañero en el periodismo, se reunieron representativos del liberalismo y del Partido Nacional Revolucionario, que preside nuestro estimado amigo y compañero señor Sergio Carbó, firmando la declaración de principio y bases que a continuación ofrecemos, que son el resultado de diversas reuniones que se habían celebrado anteriormente.

PACTO:

La Revolución, concepto nebuloso que confunde un proceso económico del cual se derivó una doctrina con el período de rebeldía contra el último y tiránico gobierno electivo de nuestra decadencia republicana, ha precipitado ciertamente un cambio en la mentalidad del pueblo cubano, que hoy tiende los brazos, irremediablemente, hacia una nueva patria más rica, más libre y más justiciera.

Interpretada por muchos como excusa para la preeminencia vengativa y el libertinaje, la Revolución, aceptada de tal manera, lleva en sí el veneno suicida del odio devastador y antirrepublicano, que no sólo constituye el germen canceroso de su propia muerte sino lo que es más terrible aún: el germen infeccioso del aniquilamiento de la nacionalidad. Esa es la mala Revolución, la Revolución falsa, la Revolución de los arribistas y los depredadores de siempre, que hoy, al amparo del desorden, esconden su revólver delincuente en un mentido laurel revolucionario. Esta Revolución es insulto al honor de Cuba; esta Revolución es traición a la hermosa aspiración democrática; esta perversa Revolución es tentativa de asesinato contra la civilización, contra la libertad y contra el derecho.

Pero existe y vibra otra interpretación de la Revolución, considerada como vehículo y como instrumento de paz sólida, de sosiego jurídico, de felicidad asequible y perdurable, esa felicidad de cada día de cada ciudadano que en definitiva constituye la finalidad totalizadora del contrato social y del estado: tal es la noble, la buena, la verdadera Revolución. Y para lograrla es imperioso trazar una línea que separe de una vez y para siempre el bochornoso pasado que se prolonga para nuestro infortunio en el presente, y el futuro luminoso de la más grande Cuba, proyectado en nuestras manos de constructores por las magníficas perspectivas del porvenir.

Hay, pues, una Revolución mala y una buena Revolución: una Revolución de alas rastreras y de diente insaciable y ponzoñoso, y otra Revolución de gran estilo, la Revolución que edifica el amor, que reconstruye la confraternidad y que busca la dicha. Pero también hay una Revolución posible y otra Revolución imposible.

La Revolución imposible, la de las ideas extremas y de las transiciones violentas, que no ha podido ser impuesta a lo largo de los procesos históricos ni siquiera con las legiones victoriosas, es la Revolución de los grupos eternamente enconados y derrotados, la Revolución de la utopía sin consistencia y sin victoria, que no resuelve el problema vital de los hombres ni de las naciones: esa Revolución imposible, que acaba por degenerar en rencorosa e impotente amargura, no es la Revolución.

La Revolución posible es el movimiento progresivo de las ideas fundamentales, de las reivindicaciones políticas y de la liberación económica del pueblo, todavía desconfiado y expectante, que no es extremista ni fanático, y que quiere una cosa concreta e inmediata por lo realizable. Utilizando para ello la movilización de las fuerzas nacionales coincidentes en el gran propósito, frente al tumultuario panorama de una lucha sin término de clases y de sectores predicada por la ácida demagogia oportunista. Esta es la Revolución de las grandes masas, que comienza a hacerse tangible en los comicios; ésta es la Revolución que funde el programa con el número; ésta, y nada más que ésta, es la Revolución Triunfante.

Penetrados de los anteriores pensamientos y con un claro sentido de la voluntad de las mayorías, los abajo firmantes, personeros respectivos del Liberalismo y del Partido Nacional Revolucionario, inician un movimiento de coalición de acuerdo con los tiempos actuales, que piden renovación de hombres y normas nuevas en los procedimientos. Nuestra actitud es positiva: nuestra empresa, desligada de los errores de ayer y de los errores de hoy, tiene como meta la patria libre que no existe, desechando igualmente como material de fabricación las vigas podridas de la derrumbada autocracia y de la fingida Revolución que tiende a autocratizarse por la violencia y por el grupismo intransigente y feroz. Nuestro movimiento, en una palabra, está vitalizado por la parte buena del proceso revolucionario, considerando únicamente como digna y fuerte la buena Revolución de contenido económico y cívico, la Revolución posible de las nobles aspiraciones colectivas que han de flotar como un bello blasón inmaculado en el mástil de la determinación mayoritaria de Cuba.

Las bases acordadas para la unificación del esfuerzo en esta coalición política entre el nuevo Liberalismo y el Partido Nacional Revolucionario son las siguientes:

PRIMERA:—Coaligar el Liberalismo y el Partido Nacional Revolucionario, dejando para su oportunidad la fusión legal de ambas fuerzas políticas.

SEGUNDA:—La Coalición acepta como programa mínimo, y a propuesta del señor Sergio Carbó, la gran ideología sostenida por la buena Revolución, entendiéndose por tal el sensato empeño de reconstrucción del país, conducido de ahora en lo adelante por los métodos de la paz y de la ley. No es otra cosa este programa que la dignificación de la ciudadanía, el establecimiento de la autoridad y de la justicia a través de la Democracia y muy especialmente la reivindicación económica de la nación cubana, es decir, el justo equilibrio entre los problemas del trabajo, que debe ser protegido y nacionalizado gradualmente conforme a las normas civilizadas, y la racional protección al legítimo desenvolvimiento del capital, considerados uno y otro como elementos complementarios sin cuya armonía es imposible alcanzar una mejor distribución de riqueza y un próspero porvenir para la hoy conturbada nacionalidad.

TERCERA:—Se estima como una de las más sentidas necesidades la depuración política más severa que sea posible dentro de la organización coaligada, para el bien del país y para robustecer la moral del conjunto, descartando de las candidaturas y direcciones a aquellos elementos acusados por la opinión pública de responsables directos de hechos condenados por la ley y por la moral política durante los regímenes anteriores.

CUARTA:—El nuevo Liberalismo, que levanta su tienda en la atalaya más avanzada de la ideología, política liberal, declara como cuestión fundamental para su vida futura que no se solidariza ni se hace responsable de los errores del machadismo, los cuales rechaza; y que va a la nueva lucha electoral para sostener los derechos inalienables de la Democracia.

QUINTA:—El señor Sergio Carbó, con sus amigos revolucionarios, declara que, al coaligarse con esta fuerza del nuevo Liberalismo, lo hacen considerando que los hombres que lo integran han sido víctimas también—como el Partido Liberal—del gobierno de Machado, y que unidos en aspiraciones y actividades se podrá cumplir, dentro de un plano cívico, el ideario de la Revolución.

Y para constancia, se extienden dos de un tenor que firman ambas partes, cuyas delegaciones están presididas por los señores Ramón Vasconcelos y Sergio Carbó, en representación del Liberalismo y del Partido Nacional Revolucionario, en la Habana a veinte y tres de Julio de mil novecientos treinta y cuatro.

EL PARTIDO AGRARIO NACIONAL EN QUIVICAN

Previa convocatoria cursada por los organizadores del Partido Agrario Nacional (PAN) en el Término Municipal de Quivicán y especialmente por el representante del Ejecutivo Central señor Ambrosio Rivero, se reunieron en la finca «Conchita», domicilio del distinguido colono señor Agustín Martínez, un grupo de amigos con el fin de constituír, apoyar y defender el partido de referencia.

Y así mismo acordaron que: en vista del auge que ya toma dicho Partido se necesita la formación de un Comité Ejecutivo, el que quedó constituído en la forma siguiente: Presidente, Felipe Martínez; Vice: Manuel Ruda; Secretario, Obdulio Martínez; Vice: Domingo Díaz; Vocales: Augusto Martínez, Pedro Martínez, Pascual Domínguez, Francisco Martín, Manuel Rodríguez, Ramón Rivero, Pablo Vera, Francisco Jaime, Eulogio González, Pablo Delabranty, Tesorero: Modesto Hernández; Vice: Alberto Román. Entre los afiliados presentes se hallaban: F. Jaime, Andrés Hernández, José Martínez, Amelio Martínez, Agustín Martínez, Ramón Arrojo, Higinio Arrojo, Bernardino Pino, Jesús Pino, Catalino Borrego, Antonio Borrego, Pedro Martínez, Gregorio Martínez, Juan Rodríguez, Mauricio Sánchez y el señor Ambrosio Rivero, Delegado Central.

Una vez constituído el Comité Ejecutivo se hace la siguiente declaración de principios: Primero: Que aca tan todas las resoluciones que sean adoptadas por el Comité Central Ejecutivo del Partido Agrario Nacional, siempre que las mismas se ajusten al programa actual del partido. Segundo: que en virtud de las declaraciones del coronel Mendieta que se celebrarán elecciones en el mes de diciembre, el Partido Agrario Nacional efectuará en cada uno de los Barrios del Término de Quivicán una fiesta política con el fin de hacer la mayor propaganda posible. Tercero: que interinamente se celebrarán las reuniones de este Ejecutivo en el domicilio del señor Agustín Martínez (Finca La Conchita) todos los sábados a las ocho de la noche. Cuarto: este Ejecutivo solidarizado y compenetrado con el programa del Partido Agrario Nacional que estima salvador de los intereses cubanos y muy especialmente de los Agricultores y Obreros.

EL SECRETARIO DE GOBERNACION VISITO SANCTI SPIRITUS AYER

SANCTI SPIRITUS, julio 22. DIARIO. Habana.—Esta tarde, de manera inesperada, visitó la ciudad el Secretario de Gobernación, doctor Pelayo Cuervo Navarro, acompañado del Gobernador Provincial, Coronel Gabino Gálvez, y algunos altos empleados de la Secretaría de Gobernación. Visitaron varias sociedades, saliendo después para ésa, tras asistir en horas del mediodía a un gran banquete que se le ofreció en Santa Clara.

REPOSICION DE UN ALCAIDE

Ha sido repuesto en su cargo de Alcaide de la cárcel de esta localidad, el señor Nazario Pérez.—**Serra Carbonell,** Corresponsal.

INFORMACION POLITICA

A las 4 p. m. de hoy volverá a reunirse para continuar la discusión y aprobación de su programa.—Llovieron enmiendas y abundaron los discursos.—El Sr. Justo Luis del Pozo pidió se consignara la inexactitud de unas declaraciones que se le atribuyen contra Secretarios nacionalistas.—Los homenajes de ayer a Pelayo Cuervo y Alfredo Alvarez.—Miguel Ocejo quiere saber si tiene fuerzas.—Actividades de auténticos y agrarios.—Otras noticias sobre la política nacional

Conforme estaba anunciado, se celebró en la tarde de ayer, en el Gobierno de la Provincia, la Asamblea del Ejecutivo Nacional del Partido Unión Nacionalista, para tratar de su proclama y de otros asuntos.

Presidió el señor Justo Luis del Pozo y actuaron de secretarios los doctores Miró Barnet, Rodríguez Pintado y Machirán. Respondieron al pase de lista 72 delegados, excusándose la ausencia de algunos delegados de Santa Clara, por encontrarse en el homenaje que se le tributaba en aquella ciudad al doctor Pelayo Cuervo.

Abierta la sesión, se procedió a dar lectura al acta de la sesión anterior que es aprobada por unanimidad. Se dió lectura al proyecto de programa presentado por la Comisión nombrada al efecto. El delegado Huesa pidió la palabra para tratar de la significación del programa. La presidencia aclara que antes había que leer el programa, al cual se dió lectura. El delegado Ortiz Calás, suplica a la Asamblea permita a los doctores Capote y Ortega discutir el programa, ya que ellos pertenecieron a la Comisión redactora Casabuena propone que los doctores Ortega y Capote puedan usar de la palabra en defensa del programa cuando éste fuere impugnado. Se aprueba. Se pone a discusión el Programa. El delegado López Luna, expone que al programa le faltan puntos esenciales y se refiere principalmente a que no figuran beneficios a los veteranos de la guerra de Independencia, sin cuyos esfuerzos—dice—no podríamos reunirnos esta tarde Casabuena propone que las enmiendas al Programa se presenten por escrito. Por ser una cuestión de orden la presidencia hace suyas las palabras de Casabuena.

El delegado Martínez Franquiz, propone que no se trate la discusión del programa, exponiendo que es imposible su estudio en un plazo tan breve como el que tuvieron los señores Delegados y termina pidiendo que la Asamblea acuerde unos días para el estudio del mismo. El delegado del Cristo en un discurso de altos vuelos explica que la comisión reunida permanentemente había pedido al consejo, datos, sugerencias, etc., a todos los nacionalistas y especialmente a los señores delegados y termina diciendo que es imposible posponer por más tiempo la aprobación de un programa que todos estaban ávidos de conocer. El delegado Fiol, dice que él no conocía el programa pero que era tanta la garantía que le ofrecían los miembros de la comisión que propone se apruebe. El delegado Pérez Reyes pide se apruebe el programa, si es necesario en sesión permanente. El Dr. Franquiz insiste en su proposición. Seigle se pronuncia en favor de que se discuta el programa. Ortega pregunta si se acepta, la totalidad del programa o nó. Se somete a votación si se discute o no el programa. Se aprueba por una mayoría de 47 votos contra 29 que se discuta. Usa de la palabra Huesa, para explicar el alcance del programa. El doctor Pérez Reyes propone que los turnos sean limitados. Machirán interesa que sea la Presidencia quien determine los turnos. Pérez Reyes retira su proposición, se aprueba la de Machirán. Se pasa a la discusión del programa. Relaciones con el exterior. Casabuena presenta una enmienda. Del Cristo defiende el programa. Casabuena mantiene el derecho que tienen los delegados de discutir el programa que lo encuentra en su mayoría inmejorable pero que tiene algunos errores que subsanar Suárez explica la economía internacional. El doctor Bringuier se pronuncia a favor de la enmienda. Miró Barnet habla en favor del programa. Morales habla en favor de la enmienda. La Comisión acepta la enmienda y la hace suya, los delegados Casabuena Bringuier y Suárez retiran sus mociones. Se aprueba la enmienda en el sentido de suprimir los párrafos penúltimo y último. Cuba en el desarrollo de sus problemas internos. Franquiz propone se consigne en el programa la reintegración de la Base Naval de Guantánamo. Monet expone que la Delegación de Matanzas en pleno hace suyas las palabras del doctor Franquiz. Del Cristo se opone, Monet aclara que debe de determinarse a quién pertenece la Base Naval de Guantánamo. Casabuena explica y se opone a la proposición de la delegación de Matanzas. Monet aclara la necesidad de que en el programa de P. U. N., se exprese esta cláusula. El doctor Capote explica el articulado que se discute y pide que se retire la moción por lírica, insistiendo Franquiz. Seigle soluciona el asunto. Mosquera propone la suspensión de la asamblea por breve tiempo, retirando a petición de Miró su solicitud. Tres enmiendas se presentan contra el sistema Federal firmadas por Mosquera, que las defiende; lo siguió en el uso de la palabra el señor Muñiz Vergara refiriéndose al problema y analizando con sereno juicio las distintas tendencias y manifestaciones. Tras de breves palabras de la señorita Marín y a propuesta de Pérez Reyes, se recesó hasta hoy a las 4 de la tarde.

UNA ACLARACION DEL DR. JUSTO LUIS DEL POZO

El señor Justo Luis del Pozo, Presidente del Partido Unión Nacionalista declaró ayer a los periodistas que carecía de exactitud la información de un periódico de la tarde, en que se consigna que él hubiese dicho que los Secretarios del Despacho nacionalistas estaban en el Gabinete a título de amigos del coronel Mendieta y que no habían sido propuestos por el Partido para esas carteras.

PROXIMA FIESTA AUTENTICA EN GUINES

El domingo 5 de agosto a las 2 p. m., se celebrará en Güines una gran fiesta auténtica por el «Bloque Septembrista de mujeres revolucionarias (auténticas.»)

Las muchachas Septembristas de la Habana llevarán agradables sorpresas a Güines. Harán uso de la palabra destacados miembros del Partido Revolucionario Cubano, como Rubén de León, Segundo Curtiss, Gustavo Moreno, Jorge López, Eugenio Llanillo, Manuel Navarro, Isidro González Carrillo y Septembristas tan destacadas como Mariblanca Sabas Alomá, Ana María Navarro, María Josefa Bolaños, Gisela de Castro, Margarita Rubí, Fidelia Costales, Teresa del Río Balmaseda, Amelia Grau, Zulima Maspons, Coralia Rueda, Teresa de la Campa, y otras. Gran entusiasmo reina entre las mujeres auténticas de Güines, para la original fiesta política.

HOMENAJE AL DR. PELAYO CUERVO EN SANTA CLARA

SANTA CLARA, Julio 21 (por telégrafo).—En el Hotel «Telégrafo» ha tenido hoy lugar un gran banquete al Dr. Pelayo Cuervo, Secretario de Gobernación, ofrecido por Secretarios y empleados de Juntas Electorales de la República. Acompañaban al Dr. Cuervo los doctores Mario Palacio, Félix Madrigal y Juan Francisco López. Junto al homenajeado se sentaron a la mesa el gobernador provincial, el alcalde, el capitán Díaz, en representación del coronel Alfonso, jefe del distrito militar. Se pronunciaron elocuentes discursos, destacando la prestigiosa personalidad del joven Secretario.

Machado, Corresponsal.

EL DR. JUAN SANCHEZ MILIAN PIDE LA CARRETERA DE SAGUA A SANTA CLARA

El doctor Juan Sánchez Milián, Delegado a la Nacional del C. M. D. y Jefe político de Calabazar de Sagua, gestiona de la Secretaría de Obras Públicas la fijación de un crédito para el arreglo de la carretera de Sagua a Santa Clara, la de Mata a Calabazar y la de Encrucijada, a este efecto realiza activas gestiones para la obtención del crédito a fin de que con la mayor urgencia se lleven a cabo estas obras de tanta utilidad a la circunscripción de Sagua. Igualmente se interesa por mejoras sanitarias para esos Términos. El doctor Sánchez Milián viene a la Habana a ocuparse de mejoras para su provincia siguiendo sus costumbres desde los cargos que ha ocupado.

LA ACCION CONSTRUCTIVA DEL CONJUNTO NACIONAL DEMOCRATICO DE MEDINA

Presidente: Juan O'Nagthen; 1er. Vice: doctor Alejandro Muxó; 1do. Vice: Rodolfo Betancourt; 3er. Vice: doctor Rogelio Martínez Pedro; 4to. Vice: Ing. Luis Llano; 5to. Vice: Manuel Villaverde; 6to. Vice: Marcelino Suárez; Secretario de Actas: Rafael Espín; Vice: Luis Fernández Roger; Secretario de Correspondencia: Joaquín Albear; Vice: Juan Dobal: Tesorero: Pedro Pablo Kohly; Vice: doctor Herminio Rodríguez; Vocales: Juan Montalvo, Emilio Bonich, Juan Barrueta, Ingeniero Emilio del Junco, Cristóbal García, doctor Francisco Noguerol, Rafael Peña, Domingo Fortes, Juan Domínguez, doctor Roberto del Cueto, Felipe Puldón, Eduardo Primelles Agramonte.

VANGUARDIA «CARLOS MANUEL DE CESPEDES»

En junta general celebrada, ha sido ratificado el Directorio Central de la Vanguardia «Carlos Manuel de Céspedes», que venía actuando con carácter provisional. El primer acuerdo tomado por el Directorio fué ponerse de pié durante un minuto en honor a la memoria del Padre de la Patria. Así mismo se acordó manifestar al doctor Carlos Manuel de Céspedes y de Quesada el legítimo orgullo que siente dicha institución al ser la primera que se organiza legalmente para defender los ideales políticos tan felizmente interpretados por él en su discurso del Teatro «Oriente» en Santiago de Cuba.

El Directorio Central de la Vanguardia «Carlos Manuel de Céspedes», quedó constituído en la forma siguiente:

Presidente: Enrique Trujillo Toro; Primer Vice: Salustiano Brey Noya; Segundo Vice: doctor Pedro Fernández Escobio; Tercer Vice: doctor Joaquín Martínez Pinillos; Cuarto Vice: doctor Néstor Piñango; Quinto Vice: José García Rodríguez; Sexto Vice: Juan Rodríguez Vilá; Séptimo Vice: Federico de Monteverde; Octavo Vice: José Ferrín. Director General: José Prat Sala; Vice Director General: Víctor Noroña; Secretario General: Luis Baguer Calvo; Secretario Auxiliar: Miguel Angel Bonet; Secretario de Actas: Isidoro Vieta; Vice: Pedro Ruiz Tremoleda; Tesorero: Gil Alvarez González; Vice: José Ruiz Tremoleda; Delegados: Eleuterio H. Dávila, doctor José Manuel Espín, Julián F. Pita, Julián Llera, Félix Guerra, Isaac Novo, Julio Marcos, Serapio Travieso, Jorge Figueredo, Antonio Gómez, Pedro Alberto Sánchez, Enrique Anca, Raúl Riquelme, Mario Lima y Valeriano Alberni

COMITE DE PROPAGANDA Y LABOR DEL PARTIDO AGRARIO NACIONAL

Presidente: Cristóbal Janés Hernández; Vice: José Amador de los Reyes; Secretario de Actas: David Grillo Saez; Vice: Hilda María Delgado; Director Político: Alberto Llimoy Delgado; Vice: Luis Campos; Vocales: Bernardo Hernández, José Muñoz Pedroso, Daniel Pedroso, Fermina Fuentes, Pedro Grillo, Basilia Leal, Ricardo Solar, Roberto León, Pascual Pedroso, José Claro, Saturnina Millián, Vidal Leal, Cecilia Leal, Marcelino Hernández, Lino Villaverde, Caridad Cumbar, José Eloíno Crespo, Luis León, Eusebio Solar, Rosario Solar, María Antonia Millián, Laudelina Santa María, Rosalía Santa María, Ignacio Argudín, Aurelio Izaguirre, Octavio Sánchez, Luis Pérez, Manuel Pérez, Olimpia Díaz, Petronila Santa María y Serafín Padrón.

Acto seguido se acordó que el acta que se extienda aquí, se eleven copias a los Jefes del Partido, para que conozcan de estas actividades, debindo hacerlo por conducto de su máxima figura el doctor Alejandro Vergara, a quien los reunidos admiran tanto por su actuación revolucionaria como por sus magníficas gestiones administrativas en la Alcaldía de la Habana.

ALFREDO ALVAREZ SUAREZ

Este nombre, modesto y elocuente, o sea el nombre en cuyo honor celebramos este acto, representa un noble y glorioso símbolo de popularidad, que muy bien pudiera servir de norma individual y colectiva para todos, en los actuales momentos de la política cubana.

Nació en la risueña y oriental Manzanillo, desde donde se trasladó a esta Capital. en cuyo ambiente propicio de fecundas posibilidades, cristalizaron sus íntimas aspiraciones de constante luchador, con su férrea voluntad puesta al servicio de todas las nobles causas, y su generoso corazón dispuesto a todos los fecundos sacrificios, en aras de la Patria, de la Justicia y del Derecho. A modo de sostén material para esa vida igual de justas y nobles aspiraciones con que soñaba, nuestro homenajeado, optó en la Habana por la profesión de Procurador Público, en el desempeño de cuyo cargo ha demostrado celo, competencia, honradez, contando por lo mismo, en todos los momentos, con numerosa clientela.

Durante varios años, fué Secretario Particular del coronel Carlos Mendieta, actual Presidente de la República, a quien prestó tan cumplidos servicios en el expresado cargo de confianza, que podemos asegurar que este le quiere como a un hijo. Su probada lealtad le han hecho acreedor a este cariño.

ALFREDO ALVAREZ, cuenta con historial revolucionario contra el régimen de Machado: historial revolucionario limpio y de verdaderas actividades. Fué Director del Periódico «Unión Nacionalista», editado en la época del machadato, cuya publicación era de franca oposición a la tiranía que caracterizó ese Gobierno.

Luchó activamente por la candidatura del doctor Miguel Mariano Gómez, para la Alcaldía de la Habana, y, obtenido su triunfo, se le designó para un importante cargo en el Municipio, que desempeñó con inteligencia y probidad. Cuando la mediación, representó con verdadero acierto al marianismo, dentro de la misma.

Después de la caída del tradicional y funesto régimen de Machado, al tomar, por esta circunstancia, posesión de la Alcaldía de la Habana, el Dr. Alberto Blanco, lo designó Jefe del Departamento de Impuestos, en cuya labor demostró extremada competencia, al organizar las Oficinas Municipales, con eficiencia y acierto. Al ordenarse la incorporación del Acueducto al Municipio, el actual Alcalde de la Habana. Dr. Gómez Arias, lo designó Administrador del mismo.

Ultimamente, fué el Sr. Alvarez Suárez, Director Político del Partido «Acción Republicana Socialista», que más tard ese fusionara con el de Acción Republicana Liberal, de cuyo Directorio forma parte actualmente.

En estos momentos, ocupa la Subsecretaría de Gobernación, designado para dicho cargo por el coronel Mendieta, a título de amigo y hombre de su entera y absoluta confianza.

Para terminar diremos: Que es ALFREDO ALVAREZ SUAREZ, para el futuro político de nuestra Nación, una figura de relieve, y, como esta afirmación incontrovertible se agita, como una gran convicción, en el alma de todos los que aquí formamos parte de este acto, tan elocuente como expresivo, en que parece que el angel de la Confraternidad agita sus alas, de las cuales se desprenden a torrentes, la paz, la armonía, el cariño, que a todos nos envuelve como una atmósfera divina, al conjuro de esa íntima y arraigada convicción, no vacilamos ni vacilaremos jamás en afirmar, que estamos decididos a cooperar a que se le designe candidato a Representante en las próximas elecciones, dado el consensus con que cuenta en la Provincia este hombre extraordinario donde la inteligencia, el sentimiento y la voluntad se identifican en íntimo consorcio para el logro de un Gobierno equilibrado, ni dictatorial ni anárquico, de una más grande Cuba, como la soñaron los que echaron los cimientos de nuestra Nacionalidad Republicana.

Habana, julio 21 de 1934.

Angel G. ZAMORA.

ACTIVIDADES DE LA ALIANZA FEMINISTA

Ayer se celebró una gran fiesta bajo los auspicios de la «Alianza Nacional Feminista» en San Cristóbal.

Asistieron la doctora María Gómez Carbonell, doctora Pilar Palma, doctora Fernández de Velasco, Madan Pascual, Valeria Marcos de Ascanio, señora Pilar Prieto señorita Margarita Guerra, señora Tina Riaño, señora Fina Forcade de Jackson,y otras mucha. Fueron recibidas en el pueblo de San Cristóbal, por el señor Alcalde, señor Ignacio Fernández y por el señor Fernando Medal, Secretario de la Administración Municipal. También se congregaron para recibir a las Delegadas la señora Leopoldina López de Cruz, Presidenta en aquella Localidad, Catalina Torres, Clara Fuentes, Fidelina Fernández, Elaisa Sánchez y un numeroso grupo de mujeres. Por el barrio de Santa Cruz de los Pinos, asistieron, su Presidenta Celina Clausell de Hernández, Matilde González Gutiérrez, Ofelia Hernández, Aurora Hernández Clausell. Por el barrio de Taco.Taco asistió un nutrido grupo compuesto entre otras, por las siguientes damas, señora Dolores del Río Mérida, Felicia Ríos Pérez, Margot Miranda. La fiesta celebrada por la «Alianza Nacional Feminista» fué un éxito en San Cristóbal debido a su organización política. Hicieron uso de la palabra la señora Leopoldina López de Cruz, la señora Tina Riaño, Presidenta de la Propaganda, la doctora Fernández de Velasco y quedó a cargo de la doctora María Gómez Carbonell el resumen de la fiesta, quien, como siempre arrancó repetidos aplausos.

Proximamente la «Alianza Nacional Feminista asistirá a una serie de actos que se organizan en el interior de la República.

EL HOMENAJE DE AYER AL SEÑOR ALFREDO ALVAREZ

Un acto simpático y de cordial camaradería tuvo efecto ayer: el almuerzo que con carácter íntimo le fué ofrecido en el restaurant «El Central,» al joven y distinguido político señor Alfredo Alvarez, con motivo de su designación para la subsecretaría del Interior.

Alfredo Alvarez, tanto en el mendietismo en el que figuró desde los primeros tiempos—fué durante años secretario particular del coronel presidente; como en la lucha en favor del doctor Miguel Mariano Gómez, supo conquistar amigos, ganarse afectos, por su inteligencia, por su afabilidad, por su discreción.

Ayer quedó demostrado. Bellos los discursos de los doctores Blanco y Estevez. Breves y cálidas las palabras de gratitud del homenajeado, a quien todos desearon éxitos.

MIGUEL OCEJO. CONTESTA:

En la sección política de un periódico de la tarde, en su última edición, se ha publicado un escrito firmado por los señores Moisés Villares, Alberto Moya, Gonzalo Fresneda, José Calzada y Celestino Rodríguez, exponiendo que yo no represento el C. R. C. de San José de las Lajas, y habiendo sido siempre norma mía no mantenerme en ninguna posición o cargo en que haya sido negado o discutido, y menos si la censura se ha publicado en la prensa. Quiero comprobar si es que he perdido la confianza de mis amigos y correligionarios, por lo que he determinado citar a los componentes del C. R. C. Municipal de dicho Término para poner a su disposición la renuncia de mi cargo de Presidente.

Yo creo que antes de entrar en ninguna controversia con los firmantes de dicho escrito, es más correcto y más caballeroso y, sobre todo, más político, someter el asunto a la consideración de los integrantes del Conjunto en ese Término, y así ellos, que tienen la representación de todos los barrios, serán los que digan la última palabra sobre esta negación.

El Jefe máximo del Conjunto, General Mario G. Menocal, su lugarteniente el doctor Gustavo Cuervo Rubio, y los Secretarios de Sanidad y Obras Públicas, doctores Verdeja y Compte, serán citados expresamente a esa reunión, rogándoles que en caso de no poder asistir por sus múltiples ocupaciones, manden su representación personal al mismo, para que den fe de los acuerdos que se tomen.

Nuestro Jefe provincial, el Comandante Miguel Coyula, seguro que sí asistirá a ese acto, por entender el que habla, así como también el doctor Remigio Dou Fernández, que de llegarse a comprobar lo que se ha publicado con relación a mi persona, ha sido víctima, por mi parte, del mayor de los engaños.

El señor Coyula, el doctor Reposo, el Coronel Rafael Peña. el señor Rafael Rubí y el doctor Ismael Pintado, Presidente de la Asociación de Presidentes, así como mis demás compañeros de la Asociación que conocen mi resolución firme de no aspirar a la presidencia del C. N. D., y sí llevar a esa posición al doctor Remigio Dou Fernández, joven y prestigioso galeno, admirador del General Menocal, cuyos méritos profesionales, sociales y revolucionarios, lo hacen acreedor al cargo. Les ruego que asistan a ese acto para que comprueben personalmente cómo se desenvuelve la política en San José de las Lajas.

Esta citación que hago por la prensa y que, además, haré directamente a cada uno de los miembros en San José de las Lajas, quiero que la honren asistiendo a la reunión los representantes del General Menocal, del doctor Cuervo Rubio y de los Secretarios Verdeja y Compte, el Jefe de la Provincial, el Presidente de la Asociación de Presidentes y mis compañeros jefes de Términos, para mayor relieve del acto, y para comprobación de mi actuación política, siempre inspirada en las normas democráticas, y en el auge y engrandecimiento de la colectividad política que inspira y guía con su desinterés, nobleza y patriotismo indiscutible el Mayor General Mario G. Menocal.—**Miguel Ocejo,** Presidente del C. R. C., de San José de las Lajas.

EL DR. JUAN O'NAGTHEN Y EL CND EN MEDINA

Departimos ayer con el Dr. Juan O'Nagthen, exdirector de La Prensa y figura de relieve político en las fuerzas que comanda el caudillo de las Tunas. El Dr. O'Nagthen viene desenvolviendo grandes actividades, especialmente en el barrio de Medina. La constitución de la delegación en dicho barrio constituyó un acto brillante.

«UNION CUBANA» EN LAWTON

Ayer, en Concepción 21, oficinan de Unidad número 1, del barrio de Lawton, quedaron designadas las comisiones centrales de «Unión Cubana», Institución Cívica-Política, que viene realizando una intensa labor de organización. Los Presidentes electos de esas comisiones centrales fueron: De Gobierno, Comandante Pedro Cañas Borges; de Relaciones, Comandante Joaquín Bassols Aguilera; de Propaganda, Dr. Eduardo Arocha García; Electoral, Dr. Osvaldo Arocha Torriente; de Radio y Prensa, Manuel de J. Hernández Puente; de Hacienda, Dr. José Manuel Otazo; de Divulgación Pedagógica, Dr. Carlos Valdés Miranda; de Enseñanzas Profesionales, Dr. José Ripoll: Agrícola, Dr. Rafael Sánchez Jumillas; de Protección, Dr. Enrique Jardines Clavijo. Como asesores de las respectivas comisiones, fueron designados los señores doctor Oscar López Borges, Ibrahim Jardines Hernández, Dr. Angel de la Gándara Márquez, Joaquín Bassols Caramazana, Dr. Israel Hernández Felipe, José Carreño Morales y Dr. Isidoro García García.

El acto terminó cerca de las 12 de la noche.

APUNTES

Walfredo Vicente, Secretario del «primer comité nacionalista de Arroyo Naranjo» cita a sesión, la cual tendrá lugar esta noche, en La Pastora, Reparto Los Pinos.

Luis García Díaz nos participa la constitución del Ramal 44, de Jaruco, de Renovación Democrática Nacional.

El Directorio Central de la Vanguardia Carlos Manuel de Céspedes ha lanzado un manifiesto invitando a todos los cubanos a seguir la bandera de confraternidad que tremola el doctor Carlos Manuel de Céspedes.

Manuel Govín Valdés, delegado en el barrio de Colón del PAN—Partido Agrario Nacional—que preside el distinguido médico y revolucionario Dr. Alejandro Vergara nos envía unas cuartillas en las que después de hacer un análisis de todos los Partidos y de anotar las divisiones que padecen, destaca la organización política del doctor Vergara, canta sus excelencias, e invita a cubrir filas en ellas.

Según se nos informa, al cubrirse la Alcaldía de Caibarién será designado el nacionalista Pedro Gómez Pérez, que cuenta con el apoyo de otros sectores.

ANUNCIOS CLASIFICADOS DE ULTIMA HORA

ALQUILERES

b1 NAVES Y LOCALES

SE ALQUILA EN LA ESQUINA MAS CENTRICA DE LA HABANA
Consulado 142, esquina a Neptuno, un espacioso local, propio para restaurant, café, cine u otro comercio. La llave en el mismo. Informes: Prado 90, por Animas. Telf. A-8903. B-1

$34.00, GRAN ESQUINA Y DOS ACcesorias, adaptadas para establecimiento, Calzada de la Infanta número 41, esquina Universidad. La llave en el solar. Informes: M-9217. B-1

SE SOLICITAN

s1 CRIADAS y CRIADOS

SE SOLICITA UNA MUCHACHA, DE 16 a 20 años, que sepa servir a la mesa y que sea española, Monte 225. S-1

SOLICITO CRIADA DE MANO PEninsular, que sea trabajadora y con referencias, para corta familia. Puede dormir en su casa. Sueldo 8 pesos, F. número 6, entre Tercera y Quinta, Vedado. S-1

COCINERAS - COCINEROS

SE SOLICITA UNA COCINERA JOven, española, sin pretensiones, Industria 16, primer piso. Desde las 9 en adelante. S-2

s3 MANEJADORAS

UNA MUCHACHA ESPAÑOLA DEsea colocarse de manejadora. No le importa ayudar a la limpieza y desea casa de moralidad. Tiene buenas referencias. Telf. U-6893. Informan en la Panadería de Fábrica y Municipio. S-3

SE OFRECEN

s1 CRIADAS y CRIADOS

SE DESEA COLOCAR UNA JOVEN española para criada de mano. Entiende algo de cocina y tiene buenas referencias. Para informes: Línea número 129, esquina a 16, Vedado. O-1

SE DESEAN COLOCAR DOS MUchas españolas, una para cuartos o comedor, sabe servir a la rusa y la otra, para criada de mano o manejadora. Tienen referencias. Telf. A-3832, Estrella número 12, entre Aguila y Angeles. O-1

SE DESEA COLOCAR UNA SEÑOra española, de mediana edad, de criada de mano. No le importa ir a las afueras y tiene buenas referencias de las casas que ha trabajado Telf. M-4887. O-1

SE DESEA COLOCAR UNA JOVEN española, de criada de maso o cuartos. Tiene referencias. Informan: Calle 10 número 24, entre 11 y 13, Vedado. Telf. F-5618. O-1

SE DESEA COLOCAR UNA JOVEN española, para cuartos o comedor. Sabe servir a la rusa, zurce y lava ropa fina. Tiene referencias. Telf. A-5394. O-1

SE DESEA COLOCAR UNA JOVEN española, de criada de mano o cuartos o manejadora. Sabe su obligación y tiene buenas referencias de donde ha trabajado. Desea casa de moralidad. Informan: Telf. F-4545. O-1

SE DESEA COLOCAR UNA JOVEN española, para cuartos, criada de mano o cocinar y limpiar a corta familia. Calle F. número 220 entre 23 y 25. Preguntar por Manuela. O-1

SE DESEA COLOCAR UNA JOVEN española, de criada de mano u otros quehaceres. Entiende algo de cocina. Informan: Egido 11, Departamento número 7. O-1

SE DESEA COLOCAR UNA ESPAñola, para cuartos o limpieza y coser, Bruzón 21, esquina a Almendares. Ensanche de la Habana. Telf. U-2885. O-1

SE OFRECE UNA MUCHACHA ESpañola, de criada de mano, de cuartos o manejadora. Entiende poco de cocina y tiene buenas referencias. F-4747. O-1

SE DESEA COLOCAR, JOVEN ESpañola, para todos los quehaceres de corta familia. Sabe cocinar bien. Informan: Calle I. número 75, entre 9 y Calzada. F-6086. O-1

SE OFRECEN

s2 COCINERAS y COCINEROS

SE DESEA COLOCAR UNA ESPAñola, de cocinera y repostera. Hace toda clase de dulces y no le importa ir al campo. Telf. F-6181. O-2

SE DESEA COLOCAR UNA ESPAñola de cocinera, cocina española y criolla, entiende de repostería. En la misma se coloca una buena criada de mano o manejadora, con buenas referencias. Informan Flores y Matadero. Fábrica de Lozas, Rubiera. Telf. A-3235. O-2

SE DESEA COLOCAR UNA JOVEN española, para cocinar o para todo, a matrimonio solo. Tiene referencias y duerme o no en la casa. No menos de 15 pesos. Llamen: Delia. Telf. F-4321, 17 número 159, Vedado. O-2

SE DESEAN COLOCAR DOS MUchachas españolas, una para cocinar y otra para criada de mano, desean colocarse juntas, si puede ser. Son formales y trabajadoras y tienen referencias, Línea 131, entre 16 y 18, Vedado. O-2

SE DESEAN COLOCAR DOS JOVEnes españolas, una para cocinar y limpiar y otra para criada de mano. Son limpias y formales. Informan: Telf. A-9873. O-2

SE DESEA COLOCAR UNA BUENA cocinera, española, de mediana edad, cocina criolla y española. Es muy limpia, trabajadora, entiende bastante de repostería y sabe comprar. Tiene buenas referencias. Informan: Barcelona número 5, entre Aguila y Amistad. O-2

SE OFRECE UNA COCINERA PEninsular, no duerme en la colocación. No se coloca menos de 15 pesos. Telf. FO-2625. O-2

s8 CHOFERES

SE OFRECE UN JOVEN ESPAÑOL, para casa particular, como chofer. Tiene referencias. Dirección: Calle J número 218, Vedado. Preguntar por González. Telf. F-2220. O-8

COMPRAS

9 MUEBLES y PRENDAS

COMPRO ORO Y PLATINO PAGO bien, Monte 40, entre Angeles y Aguila, López. C-9

VENTAS

1 CASAS

VERDADERAS GANGAS: VENDO casa, San Miguel, Belascoaín, Galiano, 260 metros, 5 habitaciones, etc., 5,500 pesos. Otra, Corrales, Belascoaín, 3 cuartos, etc, 2,000 pesos, Marrero, Aguiar 25. U-3188 y U-6671. V-1

2 SOLARES

ASOMBRESE: VENDO SOLAR, ESquina Calle 13 y Tejar, Reparto Lawton. Mide 14.50 x 25. Total: 353 varas, 300 pesos, Marrero. Oficina: Aguiar 25. U-3188 y U-6671. V-2

4 ESTABLECIMIENTOS

GANGA: POR NO PODERLO ATENder, vendo salón de helados, con fuente de soda, montado a la moderna, con elaboración de helados en la casa y con local para alargar más el negocio, con una venta de 50 pesos diarios. Situado en lo mejor de la Habana. Informes: José Ramos, Malecón 28, segundo piso. V-4

VENDO EL MEJOR BAR DE LA HAbana, en 8,000 pesos. Venta 90 pesos y un Tostadero de Café, en 7,000 pesos. Lo que hay dentro vale más. Aparatos modernos y un negocio anexo, que deja 20 pesos diarios. Informes: Cádiz 88, Panadería, Sr. García, de 11 a 2, única hora. También se acepta socio para lo mismo. V-4

6 AUTOMOVILES

URGENTE: POR EMBARCAR, VENdo un automóvil Ford del 30, de dos puertas, en magníficas condiciones de funcionamiento. Precio: 280 pesos, cash. Puede verse en Almendares número 8, entre Carlos III y Lugareño.

9 MUEBLES y PRENDAS

FAMILIA, VENDE LUJOSO JUEGO cuarto, tres cuerpos, último modelo, $95.00; comedor Arte Moderno, Renacimiento cuero legítimo; otro, $60.00, sala; recibidor, $30.00; lámparas finas, Concordia 127, entre Gervasio y Belascoaín. V-9

11 INSTRUMENTOS DE MUSICA

SE VENDE PIANO DE CAOBA, MUY fino. Se da muy barato, Monte 18, entre Aguila y Angeles. V-11

LUJOSO PIANO, 95 PESOS, DE LA mejor marca. Está flamante, todo caoba, grandes voces. No moleste, si no va a comprar, Milagros número 122, entre Octava y Porvenir, Víbora. V-11

REPARACIONES

9 MUEBLES y PRENDAS

REPARACION DE MUEBLES: BARnizamos, tapizamos, esmaltamos toda clase de muebles. Seriedad. Precios económicos, García, mecánico instalador, electricista. Hago toda clase de trabajos. F-4703 Billar, F. número 237, entre 23 y 25. R-9

INTERES GENERAL

HABANA-CAMAGUEY-SANTIAGO
OMNIBUS ESPECIALES
Salidas del «Gran Hotel», Teniente Rey y Zulueta.

	Ida	Vuelta
Santa Clara . .	$1.00	$1.60
Camagüey . . .	2.00	3.20
Santiago	3.75	6.00

Salidas: 3.45 y 6.45 a. m.; 2.15, 6.45 y 8.45 p. m. Telf. M-9896. Martell, Agente. I-G.

A la una te conocí,
A las dos quedé solito,
A las tres me disparé
la **Sopa de Platanito.**

Nikel, Bodegas, Rosal: San Miguel 117. U-2342. I-G.

SUSCRIBASE Y ANUNCIESE EN EL «DIARIO DE LA MARINA»

E.C.D. 2016

Crónica Católica

CULTOS CATOLICOS PARA MANANA

EN LA IGLESIA DE REINA

A las ocho de la mañana en la Iglesia de Reina, se celebra la Novena de San Ignacio de Loyola con el siguiente programa: Ejercicio de la Novena, misa armonizada de Comunión general y sermón por un Padre de la Residencia de la Compañía de Jesús de la Habana.

Días 29 al 31: Solemne Triduo en honor de los nuevos Beatos PP Pignatelli y Mártires del Paraguay Roque González, Juan del Castillo y Alfonso Rodríguez de la Compañía de Jesús.

Día 29: Primer día del Triduo: Beato P. Gignatelli; Misa solemne a las ocho y tres cuartos con sermón por el R. P. Alfredo Llaguno, Párroco de San Francisco de Paula.

Día 30: Segundo día del Triduo: BB Mártires del Paraguay Misa solemne a las nueve con sermón por el P. Claudio de la Fuente. Pasionista.

Día 31: Fiesta de San Ignacio de Loyola. A las siete y media misa de comunion general armonizada con cánticos.

A las nueve . Misa solemne con sermón por el Excmo y Rdmo señor Arzobispo de La Habana, Mons. Manuel Ruiz.

Al final de la Misa solemne Te Deum en acción de gracias por los nuevos Beatos.

Se invita a los fieles y de un modo especial a los Congregantes de la Anunciata y Celadores y Socios del Apostolado de la Oración.

EN SAN FRANCISCO

Los martes Perpetuos de San Antonio de Pádua.

Por la mañana a las siete y media.

Por la tarde a las cinco y cuarto

Agosto. Día 1o. A las doce del medicdía empieza el jubileo de la Porciúncula. Tarde: A las siete y treinta. Salve solemne.

Día 2. Nuestra Señora de los Angeles Mañana: A las siete y treinta misa de Comunión general de todas las Asociaciones piadosas de nuestra iglesia. A las nueve misa solemne y sermón. Después de la misa se expondrá S. D.M. y permanecerá así todo el día. Tarde: A las cinco, los cultos del noveno de los Quince jueves Eucarísticos; letanías, bendición y Salve solemne.

MARTES PERPETUOS DE SAN JUAN BOSCO

En María Auxiliadora, a las ocho y media de la mañana los martes Perpetuos de San Juan Bosco.

EN LA MERCED

A las ocho de la mañana, fiesta mensual de la Muy Ilustre Archicofradía de la Merced. A las nueve de mañana, Junta. . . . . .

EL JUBILEO CIRCULAR

En la Iglesia de la Merced, el Jubileo Circular La Misa del Sacramento a las ocho y media de la mañana La reserva a las cinco de la tarde

EN HONOR A LA VIRGEN DEL CARMEN

En los Carmelitas de la Habana y en los del Vedado y Carmelo, a las cinco y media de la tarde, los devotos ejercicios del Mes de Nuestra Señora del Carmen

TRIDUO SOLEMNE A SANTA MARTA EN LA IGLESIA DEL CARMEN

Día 27 de julio.

A la nueve de la mañana Misa cantada y sermón Costeados por la señora Lucrecia Cuba de del Collado.

Predicará el R. P. Rafael.

Día 28 de julio Iguales cultos Costeatdos por las señoras Juana D. de Delfín y Juana M. de Retureta. Predicará el Rvdo Padre Domingo.

Día 28 de julio. Por la tarde A las seis. Ejercicios con solemne Salve. Costeada por la señora Victoria P. de Manrara.

Día 29 de julio. Gran Fiesta. A las siete y media. Misa de Comunión General. A las nueve. Misa con orquesta y sermón. Predicará el Rv Padre José María de la Virgen del Carmen Prior y Párroco de la P. del Carmen. Esta fiesta la costea el señor Benjamín Vega Flores. Por la tarde. A las seis, después de los cultos de costumbre, habrá procesión con la imagen de la Santa. Predicará el R. P. Rafael. La música de los martes estará a cargo del Coro de la Asociación, dirigido por la señorita Tití Escobar. Notas: Se suplica una limosna para mayor explendor de estos cultos.

Bella fiesta del Carmen en Jesús M. y José

Con gran esplendor celebró el párroco de Jesús, María y José la fiesta anual a la Virgen del Carmen. Esta fiesta la costea la señora Caridad Salas de Marimón, residente en Madrid, por mediación de la Camarera señorita Carmen Campos Villada.

Misa de comunión general.—A las siete y media de la mañana, celebró misa de comunión general el Escolapio R. P. Sebastián Fonts.

Misa y comunión fueron armonizadas por el estimado periodista católico señor Tomás de la Cruz, el cual ejerce el cargo de organista de esta parroquia.

Estuvo muy concurrido el banquete eucarístico.

A las nueve de la mañana, en el altar de la Virgen del Carmen, que a esta iglesia donó la expresada dama con su preciosa imagen, artísticamente engalanado con plantas y flores, celebró el párroco P. Francisco García Vega, la misa solemne, asistido de los Padres Escolapios Julián Ortí y Sebastián Fonts.

Pronunció un hermosísimo panegírico de Nuestra Señora del Carmen el R. P. Francisco Javier Asencio, S. J.

La capilla musical del maestro Pastor, bajo la dirección de este laureado compositor, interpretó la misa de Ravanello a tres voces; al Ofertorio el Ave María de Guerra, que cantaron muy magistralmente la señorita Consuelito Antón y el tenor señor Tomás de la Cruz. Después de la misa, Despedida a la Virgen del Carmen, dulcísima composición del maestro Pastor.

Se distribuyeron más de quinientos recordatorios.

El párroco, Padre Vega, y la Camarera señorita Carmen Campos han sido felicitadísimos por la grandiosa fiesta celebrada a la Virgen del Carmen.

El párroco hace pública su gratitud a la señora Caridad Salas de Marimón por su generosidad en costear esta fiesta a la Virgen del Carmen en su amada feligresía.

Celebrarán en Belén Vigilia de las Espigas

Gran Vigilia general de las Espigas en el Colegio de Belén la noche del sábado 28 al domingo 29, por el buen éxito del Congreso Eucarístico de Buenos Aires y Beatificación de los Mártires del Paraguay de la Compañía de Jesús.

Próximo a celebrarse el Congreso Eucarístico de Buenos Aires y figurando en los temas de las Secciones Extranjeras, en el apartado (b) Devoción pública o social. Referir ejemplos históricos sobre el culto eucarístico público, siendo mencionada la adoración nocturna, la Sección Adoradora Nocturna de la Habana acordó dedicar al mejor éxito de dicho Congreso la Vigilia General de las Espigas y Bendición de los Campos, como homenaje de propaganda, en el magnífico Colegio de Belén, cedido muy cortesmente por los Padres Jesuitas.

Gran entusiasmo ha despertado entre los adoradores y pueblo católico de la Habana, la celebración de esta Vigilia y procesión por los terrenos del gran Colegio. Si otras veces en ocasiones como ésta hemos visto a los soldados de Cristo y amantes de la encaristía sacrificar sus comodidades trasladándose a respetables distancias para asistir con todos los entusiasmos, a la bella y tierna ceremonia de la bendición de los campos, esta vez veremos redoblados esos entusiasmos por el lugar, la cercanía y facilidad del viaje.

¡Adoradores! con vuestras familias, con vuestros amigos, que no falte uno a rendir culto al Señor en fecha tan memorable.—Jesús Lanza, Presidente. Juan Romero, Jefe de Turno. Martín Roca, Secretario.

Las ceremonias y sermón estarán a cargo de los Padres de la Compañía de Jesús del expresado Colegio.

Orden de la Vigilia: A las 9.45 de la noche, entrada procesional en el Colegio y visita a S. D. M. en la Capilla.

A las 10 p. m.—Junta de Turno; salida de la Guardia Real de Jesús Sacramentaldo; exposición de S. D. M.; oraciones de la noche; solemne Invitatorio; plática; Te Deum solemne. A las doce de la noche. Trisagio solemne a la Santísima Trinidad; horas canónicas hasta las cinco de la mañana; Santa misa y a continuación la gran procesión en los terrenos de deportes, desde cuyo lugar se dará la bendición a los Campos.

Punto de reunión: A las nueve de la noche, dentro del Colegio de Belén.

Nota: Se ruega a todos los adoradores y público vayan confesados, a ser posible.

Otra: el pasaje sólo vale cinco centavos, pudiendo hacer el viaje en los siguientes medios de locomoción: Omnibus La Lisa; Marianao Terminal, Tranvías Marianao y Tranvías de Zanja.

La Virgen del Carmen en los franciscanos

La Venerable Comunidad de Padres Franciscanos de la Habana celebró una bellísima fiesta a la Virgen del Carmen.

A las siete y media de la mañana, celebró misa de comunión general, el R. Padre Mariano Andoin, el culto director de la revista «San Antonio».

A las nueve de la mañana tuvo lugar la misa solemne en el altar mayor, el cual lucía un preciosísimo adorno floral.

Ofició de Preste el R. Padre Pedro Aranguren, O. F. M., asistido de los Padres Ignacio Biain y Santos Ruiz, O. F. M.

Pronunció hermosísimo panegírico de la Virgen del Carmen, el R. Padre Justo Anasagastegui, O. F. M.

La parte musical ha sido magníficamente interpretada por el Coro seráfico de esta iglesia, bajo la dirección del reputado organista de esta iglesia, R. P. Benigno de Iturriaga, O. F. M.

CON GRAN ESPLENDOR SE HA CELEBRADO LA SEMANA DEL CIRCULAR EN LOS PASIONISTAS

Con gran esplendor celebraron los Padres Pasionistas la Semana del Circular.

Todos los días, a las ocho a. m., la misa solemne del Santísimo Sacramento. Después de la misma, exposición de Su Divina Majestad. A las cinco de la tarde, estación, Rosario con Misterios cantados,, solemne Trisagio, ejercicio eucarístico, bendición y reserva.

Se predicó la divina palabra, el lunes, jueves y domingo por los Padres de la Pasión, Fabián, Claudio y Luis, respectivamente.

Jueves y domingo, tuvieron a su cargo la parte musical los Coros de la Congregación de las Hijas de María del Escapulario Azul.

Los demás días, la Venerable Comunidad.

El domingo 15, último del Circular, hubo a las siete de la mañana, la Comunión general de los Caballeros de la Pasión, en la cual tomaron parte conjuntamente con éstos, las socias de la Pasión y numeroso concurso de fieles.

El Director, Padre Claudio Fuentes, C. P., antes de distribuirles la Sagrada Comunión, les predicó sobre la Pasión de Nuestro Señor Jesucristo. Misa y comunión fueron armonizadas por el Coro de Caballeros de la misma.

Durante el día rindieron guardia de honor a Jesús Sacramentado.

A las cinco de la tarde, además de los cultos y ejercicios de los días anteriores, se cantaron solemnemente las Letanías de los Santos.

Pronunció un bellísimo y conmovedor sermón sobre la Santa Eucaristía el elocuente orador sagrado R. Padres Luis Goñi, C. M.

Después del canto de las Letanías de los Santos, se llevó a cabo la magnífica procesión del Santísimo Sacramento por la esplanada contigua al templo donde en altar portátil levantado por los Caballeros de la Pasión y Caballeros Católicos de la Víbora se cantó un preciosísimo motete y se dió la bendición eucarística a la ciudad de la Habana, impetrando la paz moral y material para Cuba.

Fué ésta la bendición un acto muy sublime.

Asistieron a esta grandiosa procesión eucarística la Venerable Comunidad de los Padres Pasionistas, presidida por su Provincial, M. R. Padre Alejandro de Santa Lucía, los Caballeros de la Pasión, los Caballeros Católicos de la Víbora, los Pajes del Santísimo Sacramento, terminándose quísticas, Guardia Honor del Corazón de Jesús, Sección de Señores de la Pasión, Congregación de Hijas de María del Escapulario Azul, con sus magníficos Coros y una gran muchedumbre de fieles.

De retorno en la iglesia pasionista la grandiosa procesión se reservó el Sontísimo Sacramento, terminándose con el canto del majestuoso Himno Eucarístico de Sagastizábal.

Nos complacemos en felicitar a los Padres Pasionistas por el esplendor con que han celebrado la Semana del Circular.

En el Cerro se honró a la V. del Carmen

Con gran solemnidad, celebró el Párroco del Cerro, nuestro muy estimado compañero en la Prensa,R. P. José Viera, talentoso redactor de la «Sección Cristiana» de nuestro colega «El Mundo», la fiesta del Carmen, la cual patrocinaron las señoritas Guillermina Portela, María Catalá, un Caballero Católico, que todos los días 16 manda a decir una Misa a la Virgen María, bajo esta bella advocación y la Cofradía Parroquial Nuestra Señora del Carmen.

A las ocho y media de la mañana, hubo Comunión general armonizada con piadosos cantos

Fueron muy numerosos los comensales al banquete eucarístico.

Se aplicó la Sagrada Comunión, por el eterno descanso de la señora Carmen Martín, madre amantísima del Padre Viera, como veneración al nombre de Carmen, que llevaba.

A las nueve de la mañana; el Padre Viera, celebró la Misa Mayor y pronunció un hermosísimo sermón sobre la Virgen del Carmen, empezando por explicar la significación del nombre de María, fijándose especialmente su atención en estos tres significados: «Señora o Soberana», pues como dice San Bernardino de Sena, «desde que María consistió en ser madre de Dios, mereció empuñar el cetro del mundo», por que los súbditos del Hijo, lo son también de la Madre.

María es también, según San Bernardo, la «Estrella brillante que nos alumbra y nos guía al través de los mil escollos que a todas horas encontramos en el mar borrascoso de este mundo; es el astro benéfico que con suave luz nos indica el camino del cielo.

María es luz resplandeciente porque está iluminada por los rayos que su divino Hijo le envía, y que Ella a su vez refleja sobre nosotros para guiar nuestros pasos y apartarnos de las sendas del error.

Conforme a este título, pide a Ntra. Sra. del Carmen, nos libre por su Escapulario santo de los males que estamos padeciendo, que amenazan con zozobrar desde la nave del Estado, hasta la fragil barquilla de nuestra pobre existencia. Así mismo, la súplica nos aparte de la senda del error, en que nos hallamos caminando hacia nuestra perdición temporal y eterna.

Pide al numerosísimo auditorio, se acuerde en sus oraciones de su querida madre, a cuya memoria, por llamarse Carmen, ofrecía la fiesta.

Expresa su gratitud a las damas y caballero, cooperador a esta solemne función.

Comunica que para el mes de octubre se reanudarán las Excursiones evangélicas a los solares y casas de vecisdad del barrio, para distribuir «Pan y Hojas de Catecismo» entre sus moradores, bautizándose los niños enfermos.

En la excursión llevada a cabo el año de 1932, se bautizaron más de 500 niños.

En otra Crónica explicaremos el plan de estas excursiones.

La parte musical la interpretaron magistralmente, las señoritas Conchita Grillo y Esperanza Luaces y el maestro Reinoso, Director de la Banda Municipal de la Habana. . . . .

Fueron unanimemente elogiados el reputado maestro y las dos distinguidas cantantes.

El templo estaba artísticamonte engalanado con plantas y yflores y profusamente iluminado.

Después de la Misa, doscientas familias pobres, fueron socorridas por el Padre Viera, en memoria de su inolvidable y querida madre, a la cual rinde todos los años en este día 16 del Carmen, este piadoso homenaje de su filial amor.

Homenaje de los Dominicos a Sto. Domingo

Que la Comunidad de PP. Dominicos del Vedado (Habana), la V.O.T. de Santo Domingo y la Cofradía del Rosario, dedican a su glorioso fundador Santo Domingo de Guzmán, con motivo del Séptimo Centenario de su Canonización.

Orden de los Cultos:

Día 2 de agosto. A las 8 y media de la mañana, misa solemne con orquesta y sermón, en la que oficiarán los Padres Escolapios.

A las 5 y media de la tarde, ejercicio con exposición de S.D. Majestad, Rosario y reserva.

Día 3. A las 8 y media de la mañana, misa solemne, con orquesta y sermón. En ella oficiarán los RR. PP. Jesuitas con asistencia del Excelentísimo y Rvdmo. Sr. Arzobispo de Attalia, Monseñor Pedro González Estrada.

A las 5 y media p.m., el ejercicio el día anterior.

Solemne Vigilia. A las diez de la noche, solemne Vigilia de adoración al Santísimo Sacramento, por la Sección Adoradora Nocturna de la Habana, con el siguiente programa:

Exposición de Su Divina Majestad, plática, canto solemne del Invitatorio y del Te Deum. Horas de Vela, semitonándose el oficio del Santísimo Sacramento, hasta las 4 y media de la mañana, excepto en la hora de 12 a 1, que se cantará solemnemente el Trisagio por toda la Guardia. A las 4 y media de la mañana, Santo Rosario, Oraciones de la mañana y de preparación para la Sagrada Comunión, Misa armonizada de Comunión general, procesión del Santísimo por los claustros del Convento de San Juan de Letrán, sito en 19 esquina a J, Vedado, bendición y reserva.

Esta Vigilia será aplicada a manera de sufragio por el eterno descanso de la señora Antonia Alvarez Paola, viuda de Marina, madre amantísima del M.R.P. Angel Marina y Alvarez, Vicario Provincial y Prior del Convento e Iglesia de San Juan de Letrán.

Las puertas del templo permanecerán abiertas durante la noche, pudiendo los fieles, asistir toda la noche o la parte que deseen de la misma.

Se les suplca la asistencia al Te Deum y a la Misa y procesión del Santísimo.

Día 4. Fiesta de Santo Domingo. A las 5 de la mañana, la Misa y procesión de los adoradores. A las 7 y media a.m. Misa de Comunión, que dirá el M. R. P. Manuel Herva, Provincial de los Padres Dominicos para los Terciarios Dominicos, Franciscanos, Carmelitas y Servitas, Cofrades del Rosario y fieles en general.

A las 9 de la mañana, Misa solemne con orquesta y sermón. Oficiarán los Padres Franciscnos de la Habana, con asistencia del Excmo. y Revdmo. Sr. Arzobispo de la Habana, Monseñor Manuel Ruiz y Rodríguez.

A las 5 p.m., ejercicio solemne como los días anteriores y procesión por los Claustros del Convento, con la Imagen del Santo Patriarca.

Domingo 5. La Asociación del Rosario Perpetuo de la Habana, conmemora el Séptimo Centenario, con los siguientes cultos: A las 7 y media de la mañana Misa de Comunión General, por el M.R.P. Provincial de los Padres Dominicos. A las 5 de la tarde, exposición, estación, Rosario con Misterios cantados, sermón por el referido P. Provincial, bendición, procesión y solemne Salve.

A todos estos cultos se invita a las Asociaciones de la Habana y de un modo especialísimo a las V.O. Terceras, ya citadas y Asociaciones y Colegios católicos de la Parroquia del Vedado.

Indulgencias. Hay concedido Jubileo como el de la Porciúncula, desde las 12 m. del día 3 a las 12 de la noche del día 4.

Se advierte que debido al Jubileo del Año Santo, es solamente aplicable a los difuntos.

Lucidos actos se celebraron en La Caridad

Monseñor Eduardo Ferrer, Párroco de la Iglesia de Nuestra Señora de la Caridad y la Muy Ilustre Archicofradía del Santísimo Sacramento en la misma establecida, han celebrado novenario y muy lucida fiesta a Nuestra Señora del Carmen.

El Novenario: Dió comienzo el día siete y concluyó el 15 con los siguientes actos religiosos: A las ocdo y media de la mañana Misa armonizada y devoto ejercicio, correspondiente a cada uno de los días de la novena.

La Fiesta:—Se celebraron Misa rezadas a las seis y media, siete, y siete y media y ocho de la mañana, distribuléndose en todas ellas numerosas comuniones.

A las nueve de la mañana el Párroco, Monseñor Ferrer, ofició de Preste en la Misa solemne, asistido de los Padres José Barca y Salvador Martí. El templo lucía una espléndente iluminación y un artístico decorado floral.

Monseñor Santiago G. Amigó, pronunció un grandioso panegírico de la Virgen y de su Santo Escapulario

PROFESIONALES

p1 DRES. EN MEDICINA

DR. A. VENERO

Vías Urinarias, Impotencia, Sífilis. Curación rápida. Cuota semanal. Diatermia, Oznoterapia, etc. etc. Consultas de 9 a 12 a.m. y de 4 a 7 p. m. San Miguel 55, esquina a San Nicolás. Telf. A-9380. P-1

CORPORACION CLINICA

ACOSTA 7, HABANA. M-3930.

Médicos Cirujanos. Parteros y Comadronas. (RAYOS X., ANALISIS ELECTRICIDAD MEDICA. Exámenes, consultas y MEDICINAS, $1.00, (POR ESPECIALISTAS. POBRES, 50 centavos. Cirugía Plástica, Tatuajes, Berrugas, etc., son quitados. Honorarios módicos. INGRESE USTED, DE 1 a 9. (TARDE) y (NOCHE). P-1

GABINETE UROLOGICO ALEMAN

VIAS URINARIAS

CONSULTAS GRATIS DE 7 A. M. a 7 p. m. Jesús del Monte 135, bajos, frente a la Quinta de Dependientes. Tratamientos modernos con vacunas alemanas para curar la gonorrea en 15 días. Telf. M-6784. No importa que sean crónicas o mal curadas. Garantizamos que no quedan recogidas. Facilidades de pago. Impotencia y debilidad sexual, piel y sífilis.

p7 ABOGADOS y NOTARIOS

Dr. ISIDORO CORZO

ABOGADO

Especialidad: DIVORCIOS. Calle 9 número 25, entre H. e I. Telf. F-5086 Vedado. P-6

DIVORCIOS

NIN Y GIBERGA, ABOGADOS.

Tramitación 70 días, extranjeros no residentes. Cubanos y residentes, más rápidamente. Honorarios, ajustados situación. Bufete: San Lázaro núm. 64. P-6

DIVORCIOS

TRAMITACION RAPIDISIMA

De acuerdo con la nueva Ley, tanto para nacionales como para extranjeros.

BUFETE DEL DR. ANGEL VEIGA

Asuntos civiles y criminales. Edificio «La Metropolitana» núm. 812. Telf. A-2505.

BUFETE Y NOTARIA DEL

Dr. Fernando Barrueco

Divorcios, tramitación de Accidentes del Trabajo, Desahucios y toda clase de Asuntos Civiles, Administración de Bienes. Especialidades en asuntos administrativos. Departamento de Contabilidad para Comerciantes. Consultas: de 1 a 5. Telf. A-4829, Oficios 18, Departamentos 301, 302, 303, 304 y 305.

ALQUILERES

a1 HABANA

SE ALQUILAN LAS CASAS GERvasio 144 y 146 antigua fábrica de tabacos «El Sol» y de cigarros «El Turco», habilitadas con cincuentidós habitaciones. Puede verse a todas horas. Informes. Teléfono F-4323. Dr. Cantero, 5a. entre A y Paseo, Vedado. Precio $80.00. A-1

OQUENDO No. 1, ALTOS, ENTRE San Lázaro y Animas, moderna, sala, saleta, cuatro habitaciones, baño intercalado, comedor, cocina y servicios criados, verla de 8 a 12. Informan: A-1294. A-1

TEJADILLO 19, BAJOS, SALA, SAleta, tres habitaciones, baño, y cocina, alquiler reducido, Informan: A-1294 A-1

ALQUILO HERMOSO Y FRESCO piso primero, Suárez 49, entre Apodaca y Gloria. sala, antesala, 5 habitaciones, comedor, cocina y baño moderno. Informan piso segundo.

LEALTAD 39, altos SE ALQUILA. Sala, comedor, 2 cuartos y dos cuartos altos, baño completo, llave bajos, teléfono M-9323 y M-7988. A-1

BAJOS PERSEVERANCIA 48, SAla, comedor, dos habitaciones, baño, cocina. Llaves en el 55. Precio: 24 pesos. Informes: F. esquina 19, Vedado. A-1

GUASABACOA 50, BAJOS, 3 HAbitaciones, baño intercalado. Informes: Café «La Isla», Reina 131, altos, habitaciones, lavabo. Salud 160-F., apartamentos y habitaciones y San Miguel 133, habitaciones. Informes: mismos. A-1

UNIVERSIDAD 38

Y Cruz del Padre. Se alquilan en 15 pesos bajos, modernos con sala, comedor, tres cuartos, baño intercalado y otras comodidades, Informan: teléfono A-6020. A-1

ALQUILO PRIMERO Y SEGUNDO pisos. Monte 170, terraza, sala, saleta, 4 habitaciones, baño intercalado, agua fría y caliente, comedor al fondo, cocina gas, cuarto y servicio criados, patio. Informan bajos. A-1

ALTOS MANRIQUE ESQUINA VIRtudes en $32, acabándose de pintar sala, saleta, cuatro cuartos, visibles a todas horas. Informes F-2225. A-1

SE ALQUILA EN BELASCOAIN NUmero 125, entre Reina y Estrella, precioso, fresco y ventilado primer piso, compuesto de 3 habitaciones, cocina de gas y demás comodidades. Para más informes: Manzana de Gómez 240. Telf. A-4893. A-1

¡BUSCA CASA? LLAME AL M.6747 SEGURAMENTE ALLI ENCONTRARA LA QUE VD NECESITA O VAYA A MORRO Y GENIOS EDIFICIO "GOMEZ" ALLI LE INFORMARAN A-1

VEDADO

LINDOS ALTOS, TERRAZA, SALA, comedor, 4 cuartos, 2 baños, jardín, una cuadra de 23. Puede verse, a todas horas, 19 número 506, entre 14 y 16. Alquiler: $30.00. A-2

CALLE 17 No. 580, ENTRE 26 y 28, moderna, jardín, portal, sala, hall, tres habitaciones, baño completo, comedor y cocina, alquiler reducido verla de 2 a 4. Informan A-1294. A12

F No. 202, (BAJOS), DERECHA ENtre 21 y 23, Vedado, portal, sala, gabintte dos habitaciones. Precio: $18. Informes F esquina 19. Llaves en la misma.

CALLE 19 ESQUINA A 10, CHALET de dos planta s, con jardín, portal, vestíbulo, sala, fumador, biblioteca, baño completo, pantry, cocina, garage p servicios criados. Altos, terraza, vestíbulo, recibidor, hall, 5 cuartos, 2 baños completos de lujo, verlas a todas horas. Informan A-1294.

VEDADO. SE ALQUILAN LOS BAjos, calle 15 No. 198, entre G y H, con todas sus comodidades. Razón: calle 2 No. 8. Teléfono F-1173. A-2

SE ALQUILA, HERMOSA CASA ESquina de fraile, muy fresca, entrada del Vedado, calle 13 esquina a L. Todas las comodidades. Informes en la misma. A2

VEDADO: CALZADA ENTRE 10 Y 12, Pasaje Arango. A familias morales, cómodas casas con agua siempre por bomba, dos baños, altas y bajas, modernas. Dueño: I-4877. A-2

VEDADO B NO. 2

Alquilo frescos, espaciosos bajos, jardín, portal, 7 cuartos, comedor al fondo.

Baratísima.

Informan allí. A-2

F 198 ALTOS, ENTRE 21 y 23, SAla, recibidor, 6 cuartos, 2 baños, hall comedor, cocina, pantry, repostería, 2 cuartos criados, garage, precio 55 pesos. Teléfono FO-1110, lave en los bajos. A-2

SE ALQUILAN LOS BAJOS 19 No. 241, Vedado con sala, recibidor, comedor, 3 cuartos, baño intercalado, cuarto criados. La llave e informes, en el 239, altos. A-2

VEDADO

Alquilo magníficos bajos, para familia numerosa y de gusto, en lo mejor y más alto. Calle 25 entre L. y M., frente a la Legación de Francia. Para verlos e informes, en la misma, a todas horas. A-2

CALZADA Y H., VEDADO, ALQUIlo primer piso, derecha, sala, recibidor, tres habitaciones, baño intercalado, comedor, cocina, cuarto y servicio para criados. Casa moderna y elegante, Banco Asturiano. A-7674. A-2

PRECIOSOS ALTOS 186 CALLE C. garage opcional, tres cuartos, doble servicio, baño lujoso, portal, sombra, brisa, recién lecorados, al gres, sala, y comedor, agua abundante. A-2

CALLE N., ENTRE 13 Y 15, VEDAdo, con jardín, portal, sala, comedor, 2 habitaciones baño. cocina, etc. Precio de situación. Informes: Ramón G. Fernández, Infanta 47. U-1157 A-2

SE ALQUILAN

Los altos de la casa calle 14 No. 189, entre 19 y 21, 3 cuartos, sala comedor, 2 baños, y terraza, las llaves en los bajos. Su dueño 13 No. 99, entre 12 y 14, Vedado. A-2

SE ALQUILAN LOS BAJOS DE LA casa K No. 190 con 6 cuartos, sala, comedor, y baño, dos garages grandes y dos cuartos de criados, con servicios. Informan en la misma. A-2

A4 Marianao y sus Repartos

ALMENDARES. 3a. entre 10 y 12, REparto Almesdares. Altos independientes, sala, comedor, dos cuartos, servicios y dos garages juntos o separados, muy baratos. A-4

LA SIERRA, PRIMERA ENTRE 6 y 8. Alquilo una hermosa planta baja, con jardín, portal, sala, hall, cuatro cuartos, dos baños, comedor garage, cuarto de criados y de chofer. A-4

a5 J. del MONTE y la VIBORA

ALQUILO PRECIOSA CASA MUY barata, en la Víbora, Vista Alegre 38, entre San Anastasio y Lawton, a dos cuadras del paradero, compuesta de jardín, portal, sala, cuatro habitaciones, baño intercalado, espléndida galería, comedor, cocina de gas, despensa, garage, lavadero y patio con árboles frutales y flores. Informan en la misma, a todas horas. A-5

SE ALQUILAN LOS FRESCOS E independientes altos de Estrada Palma 58, esquina a Heredia, Precio, $14.00. Llaves en los bajos. La dueña, teléfono F-3155. A-5

ALQUILO HERMOSA CASA, LAGUEruela 47, compuesta de sala, hall, 5 habitaciones, baño completo, servicios criados y garage, Informan en la misma o Escobar 186, altos. A-5

VIBORA. SE ALQUILAN CASAS Concejal Veiga 5, pasaje entre Estrada Palma y Libertad, sala, comedor, 2 cuartos, baño, luz $10.00, un cuarto $5 la encarfada. A-5

ALQUILO CASA MUY FRESCA SEgunda 26, entre Josefina y Genaro Sánchez. Víbora, cinco cuartos, sala, comedor, baño, garage, traspatio. A-5

VIBORA: SAN MARIANO 28, ENtre San Lázaro y San Anastasio. Se alquila, sala, 4 cuartos, baño intercalado, comedor al fondo, cuarto criados, traspatio, Verla, de 10 a 12. Informan: Belascoain 79, altos, de 2 a 4. A-5

AMPLIO PISO, ALTO, EN LO MEjor de la Víbora. Es un Sanatorio. Informan en los bajos de Calzada número 663, frente a O-Farrill A-5

ALQUILERES

a5 J. del MONTE y la VIBORA

ALQUILO, AVENIDA DE ACOSTA 28, entre Novena y Décima, portal, sala, recibidor, 5 cuartos, comedor, baño, cocina, cuarto y servicio de criados. F-2314. H. y 9, Vedado. A-5

ALQUILO, SAN FRANCISCO DE Asis 9, portal, hall, sala, recibidor, 4 cuartos, comedor, baño, cocina, cuarto y servicio de criados. F-2314. H. y 9, Vedado.

SE ALQUILAN

10 de Octubre y Patrocinio, altos cómodos departamentos de 2 y 3 cuartos, sala, comedor, baño y cocina cuarto y servicio criados $15 y $20

Chalet tres plantas, Patrocinio y O-Farrill, toda clase de comodidades, 5 baños, garage 3 máquinas. Alquiler módico, llaves en el mismo.

Casitas en Revolución entre Patrocinio y O-Farrill, sala, comedor, 3 habitaciones, cocina y baño $12

INFORMES

JOSE COLMENARES. Oficios 18. Teléfono A-9539. A-5

ALQUILO, EN CARMEN Y LUZ CAballero, Víbora, chalet espléndido con gran terreno para jardín, sala comedor, cinco habitaciones, espléndidos baños, garage, gas, etc. Informan: Manzana de Gómez 240. Telf. A-4893. A-5

a6 Stos. SUAREZ y MENDOZA

ZAPOTES NUM. 4

Entre Dolores y San Indalecio, gran residencia, dos salas, siete habitaciones, tres cuartos de baño completos y demás servicios. en edificio aparte. Garage para dos máquinas, cinco habitaciones y tres cuartos de baño. Informan; Luz 19-A. Telf. M-1541. A-6

SE ALQUILA CHALET, 5 CUARTOS dos baños, garage dos máquinas, cuarto y servicio criados, demás comodidades. Informan M-2992. Patrocinio y Juan Delgado. A-6

a7 LUYANO

SE ALQUILA, EN CONCHA Y GUAsabacoa, magníficos bajos y altos, compuestos, cada uno, de sala, tres habitaciones, baño y cocina, desde 12 pesos. Véalos e infórmese en la Manzana de Gómez número 240. Telf. A-4893. A-7

a8 LAWTON y BATISTA

ESQUINA $12

Acabada pintar, cocina carbón nueva. Lawton 19 esquina Milagros. Sala, comedor, 3 cuartos, baño, despensa. Llave enfrente, Tintorería. Informes: F-5843. A-8

a13 ALQUILERES - VARIOS

SE ALQUILA UNA HERMOSA FINca de recreo, con casa de mampostería, de dos plantas, con cinco habitaciones, baños modernos y hermosos jardines, con muchos frutales. Situada en la carretera de Hoyo Colorado a la playa de Baracoa, a dos kilómetros de la Carretera Central. Precio excepcional, por la temporada de verano. Informan: M-1161. A-13

ALQUILO EL BOTE «DESENGAÑOS» propio para pescar y pasear por la bahía y playas cercanas a esta capital, con capacidad pars siete personas. Informa: José Salgado. Muelle Caballería. A-13

b1 NAVES y LOCALES

¡BUSCA LOCAL PARA NEGOCIO? LLAME AL M.6747 CON TODA SEGURIDAD ENCUENTRA EL QUE VD. NECESITA O VAYA A MORRO Y GENIOS EDIFICIO "GOMEZ" ALLI LE INFORMARAN B-1

$30.00 LOCAL IDEAL PARA BOTIca, víveres o ropa y sedería con habitaciones para familia. 10 de Octubre 258, D. frente a Toyo. Informes al lado en la sucursal del tostadero de café «El Fénix». B-1

ALQUILO NAVE POZOS DULCES No. 3, casi esquina Lugareño, 600 metros, cielo raso, propia para almacén, depósito, industria. Precio: $35.00. Informan en la misma. Teléfono U-2311. B-1

POZOS DULCES Y BRUZON, SE ALquila, en 25 pesos una gran nave, propia para industria o comercio. Informan: Banco Asturiano. F-7674. B-1

HABANA Y MURALLA, ALQUILO esta hermosa casa, de tres plantas, muy propia para almacén o depósito, con habitaciones para vivienda. Su precio de verdadera ganga. Para más informes: Manzana de Gómez número 240. Telf. A-4893. B-1

PARA ESTABLECIMIENTO ALQUIlo $25, Belascoaín 203, bajos. En $26. Luyanó 71, esquina Acierto. Informes F-4223. B-1

UNA NAVE DE CONCRETO 650 MEtros. Animas 191 de 10 a 12. telf. F-4682-M-9206. B-1

ALQUILO AMPLIA NAVE EN SUbirana 99, entre Desagüe y Benjumeda. Agua abundante. Precio de situación. Informa Dr. López Ibáñez. Oficios 12, teléfono M-1518. Las llaves en la bodega de la esquina. B-1

SE ALQUILA SANTANA 25 ENTRE Villanueva y Luco, una nave para autos o carretones, 4 habitaciones, gran patio, buena entrada, a dos cuadras de Luyanó, $25.00. La llave al lado. B-1

ALQUILO ESPLENDIDO LOCAL PAra comercio en el mejor punto y más céntrico de la ciudad, esquina de Amistad y Barcelona, con diez puertas metálicas a estas calles y 350 metros de superficie. Informan F-2546. B-1

CASA PROPIA PARA INDUSTRIA Del Tabaco, Calle San Miguel número 108, altos, entresuelos y bajos. Llave en la misma. Informan; Ferretería, Belascoaín esquina a San Rafael. Telf. U-5215. B-1

ESPLENDIDA OPORTUNIDAD. LOcal propio para bodega o pequeño comercio. Precio reducido. Cuarteles esquina a Habana Loma del Angel.

b2 APARTAMENTOS

SE ALQUILA APARTAMENTO MOderno, de lujo, fresco y con vista al mar, cuarto piso, con todo confort, Calle J., esquina a Nueve con garage. Precio $30.00. Informes: M-1161. La llave en los bajos B-2

ALQUILERES

b2 APARTAMENTOS

APARTAMENTOS AMUEBLADOS completamente, sala, dos cuartos, comedor, baño intercalado, cocina, en $30.00, otro apartamento más chico en $25.00, San Lázaro 490, esquina M. «Hotel Andino». B-2

APARTAMENTOS FRESCOS Y COmodos en el «Edificio Arcos». F. entre 19 y 21. Vedado, desde ocho hasta veinte pesos. Informa el conserje. B-2

b3 DEPARTAMENTOS

AMARGURA 31, ESQUINA A HABAna, departamentos y habitaciones, con lavabos, luz, teléfono, vista a la calle, planta baja. Muy claros. Desde $8.00. B-3

SE ALQUILA DEPARTAMENTO A matrimonio solo, dos habitaciones, baño y cocina, precio cinco pesos. Lanuza No. 31, entre A y 1a, Reparto Almendares. Marianao. B-3

EN BELASCOAIN No. 28, ALTOS se alquila un Departamento con su baño, en $15.00. Más informes en peletería «La Americana». B-3

b4 HABITACIONES

SE ALQUILAN 2 O 3 HABITACIOnes en la calle A No. 20, entre 21 y 23, Vedado, precios muy baratos para guardar muebles o matrimonios sin niños. Verlas después 9 a.m. B-4

BODEGA MODERNA HABANA $300.

Contado. Sla, surtidísima, sin deudas. Us verdadero regalo. Una gran oportunidad, Si la ve la compra. Informes sin mentiras: Suárez, Belascoaín y Figuras. Café. Día y noche. B-4

AGUACATE 71. SE ALQUILAN cuartos altos y bajos, informes el encargado en la misma. B-4

ALQUILO HABITACION AMPLIA, agua corriente, teléfono, casi frente a «La Casa Grande», ventanas Norte y Sur. Cambiamos referencias, San Rafael 39, altos. B-4

HABITACIONES NIAGARA HOUSE, espléndidas para familias, muy frescas desde $7.00 con baño privado desde $13.00, lavabos todas habitaciones, agua fría y caliente. Prado número 47. B-4

AGUACATE 124, ALTOS

Se alquilan habitaciones, desde $4.00 en adelante, para hombres solos. Casa tranquila y de moralidad. Informan en los bajos. B-4

ALQUILO MUCHAS HABITACIOnes y accesorias, altas y bajas, Neptuno 221 desde $5.00. El nuevo dueño de esta casa se ha propuesto favorecer a los inquilinos alquilándoles con un sólo mes adelantado. B-4

HABITACIONES BAÑO PRIVADO, alquílanse toda asistencia. Buena comida, comodidad, economía, moralidad. Tranvías, ómnibus a todas partes. Línea 28 casi esquina J. Teléfono F-6328. B-4

BARATAS Y FRESCAS HABITACIONES

Maloja 1, esquina a Monte y Aguila, con vista a la calle, en $6.00 y $8.00. Llaves en la misma. Informes: Edificio «Bacardí», Apartamento 421. Sr. Torres. Telf. A-7830. B-4

EDIFICIO «CUBA», SEIS PISOS, Empedrado 42. Se alquilan amplias y ventiladas habitaciones, muy baratas, elevador, lavabos, luz toda la noche, orden y moralidad. Telfs. M-2515 y M-5113. B-4

CALLE OCHO NUMERO 190 ENTRE 19 y 21, Vedado. Se alquilan amplias y modernas habitaciones, a precio de situación, no deje de verlas. B-4

GALIANO 103, ENTRE SAN JOSE y Barcelona: Habitaciones espléndidas desde $25 para uno; dos, $37. Lavabos, baños intercalados, agua caliente abundante, excelente comida, limpieza, luz, teléfono. Sólo moral absoluta. Teléfono M-7380. B-4

b5 CASAS de HUESPEDES

GALIANO 111, ALTOS. ESPLENDIda habitación con balcón calle. Baño agua caliente y fría. Excelente comida. Casa moralidad. Exigimos referencias. Precios reducidos. B-5

HUESPEDES. CASA HUESPEDES Aguila 113, altos, Cuervo y Sobrinos. Se alquilan magníficas habitaciones con vista San Rafael, agua fría y caliente, estricta moralidad, teléfono M-8109. B-5

b6 HOTELES

HOTEL "ROMA"

O-Reilly and Aguacate Street.

Habitaciones confortables con baño privado desde $15 hasta $25 por mensualidades. B-6

HOTEL "RENO"

Antes «Providencia», Aguila 112, teléfono M-6504. El más céntrico (2 cuadras Capitolio), habitaciones y apartamentos ventilados, agua fría y caliente, closet y servicios privados. Excelente comida. Precios módicos. Su dueño: Sr. Evaristo Cavada, se hace cargo de gestionar diligencias a los clientes del interior lo mismo comerciales, que oficiales. B-6

b7 CASAS de COMIDAS

SERVIMOS CANTINAS A DOMICIlio, una persona 40 centavos, dos personas 60 centavos. Pruebe y será nuestro cliente. Reina y Angeles Bar «El Polo». Hablen con el cocinero. B-7

CASA DE COMIDA, ¿QUIERE COmer sabroso? Llame al teléfono M-8109 y se le servirá en el instante una rica comida a precio sumamente económico. B-7

b10 PERDIDAS

ROBADA, EN JULIO 19 POR LA tarde, de Genios y San Lázaro, un CHEVROLET, de cuatro puertas, tipo sedán, color azul oscuro, con ruedas de discos, gomas nuevas Goodyear, pintura nueva, motor número 1123054, 1934, (Louisiana). La Chapa No. 248-563, modelo del 1929. Se pagará liberalmente a quien lo devuelva, sin interrogarle. Propietario: Lee Huber, Manzana de Gómez 217. Habana. B-10

SE SOLICITAN

b9 Agencias de Colocaciones

NECESITAMOS MUJERES BLANCAS para cocineras, reposteras, etc., $15 y $20. Hay buenos hombres de confianza. Criados, chauffeurs, jardineros. AGENCIA BEERS, A-3070. B-9

SE SOLICITAN BUENAS COCINEras, reposteras, españolas, blancas, del país, $15 $20, familia, Am. Colocada cocinera con fam. americana, $20 AGENCIA BEERS, A-3070. B-9

SE SOLICITAN

s1 CRIADAS y CRIADOS

SE SOLICITA UNA MUCHACHA ESpañola, para ayudar a los quehaceres de corta familia. Que sepa algo de cocina y sea formal. Sueldo $8.00. Obispo 21, Apartamento 5.

SOLICITO UNA MUCHACHA PARA ayudar a los trabajos de la casa. Monte número 225, altos, entre Figuras y Carmen. S-1

MATRIMONIO SOLICITA MUCHAcha blanca, para todo el servicio de casa pequeña y cocinar. Sueldo 12 pesos. Tenerife número 6, segundo pizo, izquierda. S-1

SE SOLICITA EN CALLE J NO. 23 esquina 15 un criado o criada para el comedor. Debe de tener referencias. Sueldo, 20 pesos. Horas de presentarse, de 8 a 10 de la mañana y de 1 a 4 de la tarde. S-1

SOLICITO CRIADA PARA LOS QUEhaceres de la casa, sueldo cinco pesos. Lanuza No. 31, entre A y 1a, Reparto Almendares, Marianao. S-1

NECESITO CRIADAS, COCINERAS Y manejadoras, españolas y del país con referencias, para darles trabajo con buenos sueldos. Agencia «La Montanera». Sol 111.

s2 COCINERAS y COCINEROS

SOLICITO UN BUEN COCINERO, repostero, no presentarse si no tiene referencias de casas conocidas. 5a. Avenida y 30. S-2

SOLICITO COCINERA QUE DUERma en la casa. Libertad 12, entre Felipe Poey y San Antonio. S-2

SE SOLICITA UNA ESPAÑOLA DE mediana edad para cocinar y limpiar la casa en Baños 54, (altos) entre 21 y 23, Vedado. S-2

SE SOLICITA ESPAÑOLA PARA COcinar y limpiar matrimonio solo. Tiene que dormir en casa y traer referencias. Sueldo 7 pesos. Libertad 54 entre Goicuría y Mayía Rodríguez. De 3 de la tarde en adelante. S-2

s3 MANEJADORAS

SOLICITO MANEJADORA DE COlor o blanca, experta en manejar niños, para una niña de 5 años, excelentes referencias. Casa del doctor Nobo. Calle G. esquina 29, bajos, Vedado. F-2268. S-3

s6 COSTURERAS y MODISTAS

SOLICITO COSTURERAS PRACTIcas en vestidos de señora, coser en su casa. Romay 25, segundo piso. S-6

S11 Agentes y Vendedores

CAPA DE AGUA, DE MAGNIFICA goma, legítimas HOLLYWOOD, con sus juegos de gorra y bolsa, para la calle, para la plapa y para cualquier uso casero. Acabamos de recibir un nuevo surtido en todos los tamaños, estilos, modelos y colores. Calidad garantizada a precios muy bajos. Un precio muy atractivo para los agentes, en los que puede ganar de $3.00 a $10.00 diarios. Le invitamos a verlas. Escriba o visítenos en la Manzana de Gómez No. 217, Habana. S-11

VENDEDORAS: SOLICITAMOS SEñoritas activas, para la venta y propaganda de productos de tocador. Plan atractivo, con grandes premios y regalos. «Delite», Habana 116, Habana. S-11

AGENTES-VENDEDORAS: SOLICItamos para la venta de productos de tocador. Nuevo sistema, con regalos y premios. Buena utilidad. «Delite», Habana 116, Habana. S-11

VENDEDORES, CON CLIENTELA en la plaza de la Habana, se solicitan, para la venta en comisión, de Jabones, Mantequillas y Embutidos. Informan en la Calzada del Monte número 459, de 8 a 11 y de 2 a 5. S-11

s14 VARIOS

SE NECESITAN DOS DEPENDIENtes de Ferretería, que sean prácticos y de experiencia y dos dependientes de Bodega, que reúnan las mismas condiciones. Si no es así, que no se molesten. Informes: Arbol Seco número 29, entre Víctor Muñoz y Peñalver. S-14

DESEO PERSONA COMPETENTE conocimientos toda prueba referente mezclas distintas sales para abonos objeto hacerse cargo personalmente dirección fábrica. Escriba Apartado 1713. S-14

SOLICITO PROFESOR DE TAQUIgrafía «Grec», una hora diaria. Informes por escrito dirigirlos Morán, Villegas 17. S-14

MUCHACHO CON BICICLETA SOLIcito uno que no tenga muchas pretensiones en Antonio San Miguel No. 26 entre Gelabert y Avellaneda, Víbora. S-14

NECESITO SEÑORAS Y SEÑORES que estén próximos a embarcar, para entregarles grátis una caja de cigarros Partagás. Mand e nombre y dirección y un sello de 2 centavos para franqueo. Antonio Clapés, San Lázaro 354, altos. Habana. S-14

SE DESEA COLOCAR UN CRIADO de mano de mediana edad, sabe cumplir con su obligación. Informes A-1878. O-1

FACILITAMOS TRABAJO EN CASA. Habana o interior, buena remuneración. Adjunte sellos contestación. Partida Publishing Co. Apartado 843, México D.F. México. S-14

ENFERMOS DEL ESTOMAGO

Hígado, Vesícula Biliar, Ulcera Gástrica o Duodenal, Colitis o Intestinos. Probad con un frasco del maraviloso patente, en polvo. «Bismugen» y bendeciréis la hora en que decidisteis tomarlo. S-14

SE OFRECEN

s1 CRIADAS y CRIADOS

SE DESEA COLOCAR UNA JOVEN española, para cocinar y limpiar o cualquier servicio, en casa de moralidad. Informan; Telf. A-3572, Bernaza 46. O-1

SE DESEAN COLOCAR DOS ESPAñolas, una del país, una para cocinar y limpiar y una buena criada. Aguila 231. Telf. A-3090 Alonso. O-1

SE DESEA COLOCAR UNA JOVEN para cuartos o comedor. Tiene referencias. Telf. F-4580. Calle 12 número 29, entre 2 y 4, Vedado. O-1

SE OFRECE BUENA CRIADA, ESpañola, sirve mup bien la mesa. También sabe repasar ropa. Tiene muy buenas referencias. Telf. A-3343. O-1

SE DESEA UNA CRIADA PENINSUlar para limpiar y lavar. Gervasio No. 100, altos. O-1

JOVEN ESPAÑOLA DESEA COLOcarse de criada de mano o de cuartos, cocinar y limpiar a matrimonio solo, sabe algo de costura, tiene quien la recomiende. Informan Diez de Octubre No. 54 A, entre Alejandro Ramírez y Omoa. No paso del Río Almendares. O-1

SEÑOR CON MUCHA PRACTICA DE camarero se ofrece; también se coloca para limpieza de una casa de departamentos u oficinas o portero. Tiene quien lo recomiende. llamar al teléfono M-5142. O-1

SE DESEA COLOCAR UNA ESPAñola, para cuartos, comedor o para lavar ropa fina y zurcir. Tiene buenas referencias. Telf. A-3394. O-1

M.E.C.D. 2016

SE OFRECEN

CRIADAS y CRIADOS

...OFRECE UNA MUCHACHA DE color para limpiar o manejar. Diri... calle 11 No. 83, entre 14 y 16, ...tación núm. 1, Tomasa Naya.

...OFRECE UNA SRA. PARA CUAL- quier trabajo, 39 años. Domicilio Cu... esquina a Chacón. Antonia Mo... O-1

COCINERAS y COCINEROS

...OFRECE COCINERA ESPAÑLA, sabe cocinar muy bien y hacer dul... Tiene muy buenas referencias. ... A-33-43. O-2

...CINERO Y REPOSTERO, ESPA- ...ol, 29 años edad, sin pretensio... desea colocarse en casa particu... Entiende toda clase de cocina, ...es y helados. Sabe hacer plaza. ...estado 4 años en casa del doctor ...udio Mendoza. 3 años con señor ...eira. Informes: Rayo 29. Telf. ...1863. O-2

...DESEA COLOCARSE JOVEN DEL país, en casa de moralidad, duer... en la colocación, para la limpie... y cocinar, sabe de repostería, o ...amente para un servicioo, sabe ...vir a la rusa, buenas referencias. ...3434, Línea y C, entrada por C.

...DESEA COLOCAR UNA PENIN- sular para cocinar y limpiar para ...ta familia, tiene referencias. Te... M-4871. O-2

...EN MAESTRO COCINERO RE- postero joven chino, cocinar crio... española, toda clase, muy buen ...zón, siempre limpio. Tiene reco...mendaciones. Informan Zanja No. ...ferret ería, teléfono U-7902. Pre... por Roque, desea colocarse ...a particular. O-2

...DESEA COLOCARSE UN JOVEN asiático maestro cocinero y repos... con buenas referencias. Informes San Nicolás 77, altos, teléfonos M-...06 y M-4453. O-2

...OFRECE UNA COCINERA ES- pañola, sabe su obligación, entien... de r epostería, tiene magníficas re...encias, no duerme en la colocación. ...adero 5, 2o. izquierda. Tef. M-5127.

...DESEA COLOCARSE UNA SEÑORA cubana para cocinar o criada de ...mo, conoce repostería y tiene re...rencias. Informan San Rafael No. ... altos, teléfono M-9493. O-2

...A COCINERA DE COLOR DESEA trabajar en casa de moralidad, es...cialidad en dulces finos, sandwi... y helados, no trabaja por 15 pe... recomendaciones de familias ...ocidas. 27 esquina a J, altos. O-2

...DESEA COLOCAR UNA SEÑORA, del país, blanca, para cocinar y lim... a matrimonio solo o corta fa... Tiene referencias. Informan: ...altad número 120. O-2

...A SEÑORA DESEA COLOCARSE de cocinera, tiene recomendaciones ... la casa que ella trabajó. Sabe re...tería. Espada 38. O-2

...OFRECE JOVEN ESPAÑOLA, para cocinar y limpiar. Tiene bue... referencias. Informan: Tamarin... 4?, Santos Suárez. O-2

...CINERO Y REPOSTERO, JOVEN, español, se desea colocar en casa ...ticular, limpio, ordenado y econó... y cumplidor de su obligación. ...ne inmejorables referencias. Telf. ...6894. O-2

MANEJADORAS

...DESEA COLOCAR UNA JOVEN española para manejadora o criada de mano, tiene buenas referencias, te...fono F-4312, la dirección 4 196, al... Vedado. O-3

Lavanderas y Lavanderos

...AVANDERO CHINO DESEA CO- locarse en casa particular u Hotel ...ra lavar ropa fina de señora y ca...llero, tiene buenas referencias, in...rman Telf. F-6134. O-7

CHOFERES

...OFRECE BUEN CHOFER, ESPA- ñol, mecánico. Sabe manejar toda ...se de máquinas. Tiene muchos años ...e experiencia, con inmejorables re...rencias. Telf. A-3343. O-8

...OFRECE CHAUFFEUR PARA CA- sa particular o camión, tiene re...rencias de donde trabaó. Informes: ...-1565.

...OFRECE UN CHAUFFEUR ME- cánico. Tiene buenas referencias, y ...cumplidor, no tiene pretensiones. ...cribir Departamento Anuncios DIA...O DE LA MARINA a M. J. O-8

OFICINISTAS

...PERTO EN CONTABILIDAD Y organización comercial, con garan... y buenas referencias se ofrece ...a trabajo de oficina, sin preten...nes. Apartado de Correos No. 1641 O-10

...OFRECE TENEDOR DE LIBROS. Posee conocimientos de inglés, es ...canógrafo y taquígrafo. No tiene ...andes pretensiones. Consulado 75 ... altos. Sr. Trujillo. O-10

S11 Agentes y Vendedores

...RA TODA LA ISLA NECESITA- mos vendedores activos, ganando ...gnífica comisión, por adelantado, ...culo fácil, atractivo, útil. Gorria... y Michelena, Metropolitana 808, ...bana. S-11

...2 OPERARIOS Y APRENDICES

...OFRECE UN EXCELENTE MAES- tro cocinero de color, (32) repos... y dulces de todas clases. Rep. ... Enrique Godoy Mr. Grant Ma... Mrs. Danton Hedges. Oscar, F-...o A-3070. O12

...4 VARIOS

...VENES: SE DESEA COLOCAR matrimonio español, ella para ...nejadora, o criada de mano, y él ...chofer. Informes: M-4023, con re...encias. O-14

...AJANTE COMPETENTE, CONO- cedor de toda la República, acep... casa importante, comercio o in...stria, para trabajar a comisión. ...go máquina. Dirección: Calle A. ...mero 2 y medio A., Vedado. O-14

SE OFRECEN

s14 VARIOS

FARMACEUTICA SOLICITA REGEN- cia Informan Flores 10 entre Estévez y Matadero. O-14

MATRIMONIO ESPAÑOL, SIN FA- milia, desea colocarse en casa particular. Tienen buenas referencias. También una española, para cocinar y ayudar a la limpieza, si es corta familia. Informan: 19 entre A. y B., Carnicería. O-14

COMRRAS

CASAS

COMPRO CASA MAMPOSTERIA, AN- tigua, portal, patio, traspatio. Barrios Jesús del Monte, Lawton, Santos Suárez. Negocio rápido. No corredores. Calle Encarnación 25, Jesús del Monte. Todos los días, de 1 a 5 p. m.. Sra. de Alvarez. C-1

6 AUTOMOVILES

SE VENDE CAMION FORD DEL 29 cerrado, está en muy buen estado. Bueno para tintorería, reparto de café, etc., F. No. 121 esquina a 13, Vedado de 12 y media a 2. C-6

LE COMPRO SU AUTOMOVIL

Por deteriorado que esté, del 28 al 34, de 5 pasajeros, llame F-2297 o escriba dando detalles a Cecilio Romo, café «Nuevo Chalet», 12 y 23. Vedado. C-6

COMPRAMOS ANTOMOVILES Y camiones de uso. No venda su carro sin antes vernos. Talleres Cuervo. Zánja y Escobar. C-6

7 MAQUINARIAS

NECESITO MAQUINARIA USO PA- ra mezclar abono químico. No pago pretensiones ni quiero corredores. Diríjase por escrito Fernández, Apartado 7713. C-7

COMPRO BARATO. TORNO LE- Blond moderno. En muy buen estado, de 14 a 16 piés largo, cambio rápido. Ofertas por escrito a M.M. Co. Metropolitana 307 Habana. C-7

9 MUEBLES y PRENDAS

BUROS, MAQUINAS

Compro, empeño y vendo: Escribir, sumar, calcular, coser, mimeógrafos, adresógrafos multígrafos, archivos, cajas caudales, libreros, mesas y joyas en general. No reparo en precio. Véalos: Monserrate 39-A. A.8054. Losada. C-9

A-9560 COMPRO MUEBLES, MAQUI- nas de coser, máquinas de escribir, burós, archivos metálicos, prendas objetos de art, baúles, maletas, radios, pianolas y pianos, todo, llame A-9560. C-9

U-2530: COMPRO

Muebles, objetos de arte, pianos, Radios, máquinas escribir y coser, libros, vajillas en plata, todo lo que tenga, equipajes, oro viejo, muebles oficina. San Rafael 141, entre Oquendo y Soledad. C-9

A-9540: COMPRO MUEBLES

Máquinas de coser, escribir y sumar, radios de todas marcas, juegos de cuarto, sala, comedor y toda clase de piezas sueltas. Pago mejor que nadie. **El Modelo**, Monte 402. A-9540. C-9

ORO, PLATA, PLATINO.

Compro. Pago los mejores precios, Villegas 93, entre Teniente Rey y Amargura, «La Nacional». C-9

COMPRO MUEBLES.

Máquinas de coser y escribir, objetos de arte, pago más que nadie, avise en Angeles 53, esquina a Corrales. C-9

Salud 11, DARRIBA

Compro muebles toda clase: Oficina, máquinas coser, escribir, contadoras, vidrieras, armatostes café y fonda, equipajes, casas completas, lámparas, mamparas, efectos sanitarios, radios. Aviso personal. No tenemos teléfono. C-9

MUEBLES, COMPRO

En todas cantidades. Liquido casas, oficinas, fondas, establecimientos, baúles, maletas, máquinas de coser, efectos sanitarios, «La Moderna», Salud 3. A-6620. C-9

ORO

Compramos prendas de todas clases, de oro, platino, plata o enchape. Monedas de oro y plata de cualquier nación.

CARBALLAL HERMANOS

SAN RAFAEL 138, entre Belascoaín y Gervasio. T. U-5744. Pagamos más que nadie. V-9

11 Instrumentos de Música

COMPRO PIANO DE USO QUE ES- té en buen estado no se trata de especular, es para casa familia. Milagros 35, de 12 a 2 P. M. González.

LIBROS E IMPRESOS

LIBRERIA MONSERRAT

La mayor de la Habana. Compra -venta libros de ocasión. Esta casa lo mismo compra un librio que una Biblioteca por grande que sea, no venda sus libros sin que esta casa le haya dado precios. Monserrate 137. C-13

16 OBJETOS VARIOS

SE COMPRAN TAQUILLAS META- licas. Hacer proposiciones por carta al señor Miguel A. Roca, Egido 12, Sociedad Y.M.C.A. C-15

VENTAS

1 CASAS

GANGA: 1|3 DE SU VALOR

Se vende una hermosa residencia en lo mejor de la Víbora a cuadra y media de la Calzada: jardín, portal, sala, antesala, hall central, comedor al fondo, cinco habitaciones, dos baños intercalados, pantry, cocina, dos habitaciones con baño para criados, un salón alto, garage y cuarto para chauffeur; gran patio. Informes: Prado 79 (bajos). V-1

VENTAS

1 CASAS

Esto si son Gangas

VEDADO: CHALET, $3,800.00, LI- nea entrada, jardín, portal, sala, comedor, hall, Altos, 3 habitaciones ,baño. No pierda tiempo. Gerardo Mauriz. M-7586, Metropolitana 538.

LLINAS, PROXIMO A BELASCOAIN, casa esquina, 2 plantas, $3,800.00. Otra, una planta, techos monolíticos, decorada, sala, saleta, 3 habitaciones, baño, demás, $3,300.00, Gerardo Mauriz. M-7586, Metropolitana 538.

VEDADO: CHALET MODERNO, PRO- ximo 17, 4 habitaciones, garage. Bajos, vestíbulo, sala, comedor, servicio y cuarto criados, $8,750. Urge Gerardo Mauriz. M-7586, Metropolitana 538.

EDIFICIO 5 PLANTAS, $18,500.00, frente a Manzana de Gómez, modernos bajos, establecimiento. Consulado, bonita casa, 2 plantas, espléndida, moderna, $9,800.00. Gerardo Mauriz. M-7586, Metropolitana 538.

CASA EN 450 PESOS CONTADO, CA- lle San Francisco, (Víbora), puerta, sala, 2 cuartos, y 130 metros terreso anexo. Venta urgente antes día último. Informes: Suárez, Belascoaín y Figuras café. V-1

VENDO EN $3,000 CASA CALLE 8 entre 21 y 23, jardín, sala, comedor, tres cuartos, cuarto de baño. Informan Prado 110, altos. V-5

GANGA, SIN COMPETENCIA, RE- parto La Sierra, chalet, costó 11,000 en $3,800. 6 habitaciones y demás comodidades. Véalo, otro en $2.500. 500 contado y 25 mensuales. Esquina fraile, una cuadra línea, $1.25 vara. Informes oficina calle 9 y 12, Almendares. Sr. Alpendre. V-1

SE VENDE MAGNIFICA RESIDEN- cia, en lo mejor del Vedado, Calle Baños 192, entre 19 y 21, más de un solar. Construcción moderna, árboles frutales. Muy barata. Informes: Teniente Rey 3, altos. Telf. A-9670. V-1

EN LO MEJOR DE LA CALLE DO- ce, entre Diez y Once, Ampliación Almendares, vendo hermosa y fresca residencia, 2 plantas, 4 dormitorios, dos baños. Facilidades. Dueño 449 calle 15, Vedado.

HORROROSA GANCA, BUENAVEN- tura 16, a diez metros de Concepción, mampostería y azotea, sala, comedor, 4 cuartos, baño, cocina, servicio de criados y patio, $2,000.00. Está vacía. Véala 2 a 4 p.m. V-1

SE VENDE POR LA MITAD DE SU costo la espléndida casa de 17 esquina N. No. 9 Informan en la misma los dueños. V-1

CERRO. VENDO CASA MAMPOSTE- ría Salvador 19 y medio, entre Chaple y Moreno. Sala, saleta, 3 cuartos y baño. $2.000 al contado $700. Propietario Sr. Diaz Galiano 75, café Encanto. M-9276. V-1

2 SOLARES

VENDO SOLAR DE 1,000 METROS, situado Avenida La Paz Alturas del Río Almendares, a $3.50 vara; otro, Reparto Miramar, de 1,251 varas, a $2.50, Quintana, Chacón 23. A-7733. V-2

JESUS DEL MONTE A $1.00 EL METRO

Solar calle Delicias y Colina 2237 Met. a una cuadra de la Calzada. Informa A. López. Aguiar No. 100. Teléfono A-3318.

3 FINCAS RUSTICAS

VENDO FINCA, SEIS CABALLERIAS término Los Palacios, 6 kilómetros carretera, magnífica inversión por precio, seis mil pesos. Facilidades pago. Amplios informes Avenida de la Paz 78. Alturas Almendares, teléfono FO-1289. V-3

SE VENDE. SIN INTERVENCION de corredor, finca de 4 caballerías con muchos frutales y moderna residencia media hora de la Habana, en buena carretera. Informan teléfono F-1960. V-3

FINCA DE RECREO

Vendo finquita de recreo a 2 kilómetros pueblo A. Arenas, buena casa agua abundante, arboleda frutales finos. Se cambia por casa Habana. Informes Habana 86 telf. A-2446 8 a 12 y 2 a 5. V-3

FINCA, VENDO MEDIA CABALLE- ría, 500 metros, frente carretera Baracoa, casa mampostería, luz, teléfono, regadío, arboleda motor, buena tierra, $4,000.00, Campanería, Aguiar 68. M-7785.

FINQUITA RECREO: 11,000 ME-

tros terreno, vivienda con su garage, frente a la Carretera Central, entre Arroyo Arenas y Punta Brava, a 15 minutos del Capitolio. Muchos árboles frutales en producción, entrada concreto, parque inglés, Jardines, etc. Precio: $7.500-00. Informan: Muralla No. 3, teléfono M-9206. V-3

4 ESTABLECIMIENTOS

¡BODEGUEROS!

Se vende una Bodega. Véala Cienfuegos y Misión. V-4

VENDO FONDA CALLE MAS CO- mercial antigua Habana. Espléndido Salón $1,000, $25 alquiler, ideal para 2 jóvenes del giro que trabajen base Económico, Cuenya, Monte y Someruelos, Café. V-4

POR EMBARCAR, VENDO MI FIN- quita, frente a la Carretera Central, entre Caimito y Guanajay, con buena arboleda y casa, 29,822 metros. Su dueño: Alberto González, Miramar y Gálvez, Barbería, Almendares, Marianao. Las guaguas «La Estrella Cubana», de Jacomino, lo dejan en la puerta. Trato directo. V-3

LE ESTA LADRANDO A LA LUNA

Déjalo que ladre, que luego aullará. Para bodegas cantineras, barras, cafés, lecherías y demás, con poco contado y facilidades pago, no pierda tiempo buscando ni se deje engañar; vea a Suárez, Belascoaín y Figuras, café, día y noche. V-4

VENTAS

ESTABLECIMIENTOS

APROVECHEN ESTA OPORTUNI- dad, Vendo magnífica bodega por el valor de la mercancía, por no poderla atender su dueño. En Juan Bruno Zayas y General Lee. Informa la misma. V-4

VENDO CAFE, EL MEJOR SITIO Y mejor montado de esta capital, próximo al parque. Me gustaría hacer negocio con dos jóvenes conocedores del giro, tengo un Hotel pr cuy motivo no puedo atenderlo. Cuenya. Monte y Someruelos. Café. V-4

6 AUTOMOVILES

SE VENDEN: CHEVROLET 4 PUER- tas, 6 ventanas, como nuevo; Hupmovil, 4 puertas, en buenas condiciones; Buick, cuña Cupé, para persona de gusto. Informan: Soledad 24, entre San Rafael y San José. V-6

VENDO BUICK PEQUEÑO, CUATRO puertas, del año 28, en magníficas condiciones, por no necesitarlo. Lo doy en lo que ofrezcan. Informan: Ayesterán número 51, entre Tulipán y La Rosa. V-6

VENDO MAQUINA DE CUATRO puertas, cinco pasajeros, en inmejorables condiciones de todo; gomas nuevas, etc. Precio regalado. Véala. Lugareño 22. V-6

ELEGANTE Y CONFORTABLE

Buick 5 pasajeros, cerrado. Radio, reflector y reloj. Todo en perfecto estado. Garage Concordia 181 entre Aramburo y Hospital. V-6

AUTOMOVILES CHOVROLET NUE- vo dos puertas, propio profesional Cuña Hupmovile Coh 4 asientos, muy linda. Ford 4 puertas 31, muy baratos. Garage Doval, Trocadero 24. V-6

SE REGALA EN $150.00 UN AUTO- móvil marca «Wills Sta-Clare» (El Hispano Americano), motor aviación, 7 pasajeros, tipo Turismo. Para verlo, en Vapor No. 41 entre Espada y Hospital, (depósito «Majestic), preguntar por José. V-6

4 CHEVROLET DEL 30 EN PER- fectas condiciones se vende en Concordia entre Lucena y Belascoaín, Garage. V-6

SE VENDE BABY DODGE, CERRA- do, 5 pasajeros, acabado de pintar, gomas nuevas. Hace 30 kilómetros por galón. Cálle I y Calzada, Vedado. Fuentes. V-6

EN $200 SE VENDE UN CAMION Mack de 5 toneladas. Completo con excepción del magneto. Puede verse en Cruz del Padre No. 30, fundición. V-6

SE VENDE BUICK COUPPE EN buen estado, Puede verse e informan en Morro 30. Garage. V-6

SE VENDE UNA GUAGUA, LA No. 904 de la Ruta 28, carrocería Victoria del 32, en magníficas condiciones, se da barata, informan Fomento 23, Reparto Palatino. V-6

CAMION CHEVROLET PARA REPAR- to de leche en perfectas condiciones se vende barato. Agencia Ford de Marianao. Real y Avenida de Coluhbia. FO-9240. V-6

CAMION CHEVROLET DE 1,1|2 TO- nelalas, carocería de estacas se vende de muy barato y con facilidades de pago. Agencia Ford, de Marianao Real y Avenida Columbia. FO-9240. V-6

CHASIS PARA CAMION FORD Y Chevrolet modernos, tenemos varios cortos f largos a precios de ocasión. Facilidades de pago. Agencia Ford de Marianao. FO-9240. V-6

CAMION CHEVROLET 1930, CON carrocería de reparto de leche, de 1 y media toneladas, en magníficas condiciones. Muy barato y con facilidades de pago. Agencia Ford de Marianao. V-6

CAMION FORD DE 1933, CON CASE- ta cerrada y carrocería estacas, gomas dobles, 32 por 6. Como nuevo, barato y con facilidades, Agencia Ford de Marianao. V-6

PARA MOTOCICLETAS, PIEZAS O cualquier reparación, la casa «Presas» cuenta con el más perfecto taller. Garantía y precios módicos. Informes: Presas, Amargura número 51, entre Aguacate y Compostela. Telf. A-7769. V-6

SE VENDE UN HISPANO DE 7 PA- jeros, Informan en Zanja 143. V-6

7 MAQUINARIAS

MAQUINARIAS. GRANDES EXIS- tencias de maquinarias reconstruídas, para infinidad de industrias. Compra y venta de maquinaria. Diríjase. Hotel de Ventas, de Eduardo Bohigas, Calzada 10 de Octubre 96, Habana. V-7

VENDO TRACTOR CARTERPILAR H. P. 15 a 20. Ultimo modelo como nuevo. Finca el Paraíso, Carretera de Güines, Ktro. 16. Preguntar por Cuco. V-7

GANGA; SE VENDE UN LUZCER- nario de hierro de 5x16 metros con sus puertas para ventilación, se adapta a medida menor, informan en Egido 25. V-7

VENDO MOTORES ELECTRICOS DE las mejores marcas, giran sobre cajas de bolas. Trifásicos 220 voltios 1,700 R.P.M. tres y cinco H.P. Agencia Bombas Hatuey, Cárdenas 21. V-7

GANGA, MOLINO DE CAFE ALE- mán eléctrico, se vende o se cambia por uno de mano. Maloja 168, apartamento No. 9. Sr. Vigil, de 8 a 3 p.m. V-7

8 DE ANIMALES

SE VENDE YEGUA KENTUCKY, CO- lor negro 7 y media cuartas educada en alta escuela. Informes: Dr. Sánchez, Picadero de Miramar. A todas horas. V-8

MUEBLES y PRENDAS

SE VENDEN DOS JUEGOS DE cuarto, un radio Majestic, lámparas y otros objetos. Edificio Chibás. Apartamento núm. 23 G y 25, Vedado.

POR NO NECESITARLOS SE VEN- den dos sillones de caoba con cuero, dos butacas y una lámpara moderna de cinco luces de poco uso. Se da barato, «La Gran Vía», Zulueta 36, Apartamento 16. V-9

VENTAS

9 MUEBLES Y PRENDAS

ORO, PLATA, PLATINO

Compramos en joyas, monedas inclusive rotas. Facilitamos dinero sobre joyas.

BAHAMONDE Y COMPAÑIA

(Desde 1893)

Joyería fina y novedades. Extenso surtido por la mitad de su valor. Amistad 94. V-9

SE VENDEN MUEBLES MODERNOS y nuevos, juego despacho, sala, cuadros lámparas, bicicleta, muralla 117, 1er. piso derecha no especuladores. V-9

SE VENDE UN FRIGIDAIRE DE dos puertas y con 9 pies cúbicos de capacidad. Informan en Neptuno No. 220 Z, bajos.

NEVERA Y COCINA ELECTRICAS de uso, en perfectas condiciones. Se venden baratas. Informan por teléfono FO-3417, o en Rivoli, Consulado y 12. Amplia ción de Almendares.

SE VENDE JUEGO DE SALA DE caoba. Industria 105, primer piso derecha. V-9

VENDO JUEGO CUARTO $28.00 otro 3|c Barnizado muñeca, muy fino, $45.00, también un buró y un escaparate. Maloja 151, entre Lealtad y Escobar. V-9

FAMILIA VENDE HERMOSO CUAR- to caoba 3 cuerpos, butacón, Arte moderno, cosa de gusto, baratísimo, comedor y recibidor, Renacimiento. Están como nuevos, finísimos. Véalos Prado 43, altos. V-9

FAMILIA VENDE MAGNIFICO JUE- go cuarto, moderno; ujoso comedor, Renacimiento; finísimo reloj pie. Renacimiento; sala, moderno; cajita hierro. Urge venta, San Miguel 97, bajos, entre Lealtad y Campanario. V-9

VENDO LUJOSISIMO CUARTO TRES cuerpos, para personas buen gusto, modelo muy original, living-room, compuesto sofá, con librero a los lados, 2 butacones, mesa centro, recibidor. Todo baratísimo. Prado 27. V-9

BUTACAS

Se venden 150 butacas americanas de primera. Informan bar «Maravillas. Cerro y Palatino. V-9

VENDO TODOS MIS OBJETOS DE arte, una soberbia lámpara sala y un comedor renacimiento español, urge, caso particular. Lealtad 128, bajos, entre Reina y Salud. V-9

VENDO MIS MUEBLES, ARTE MO- derno barnizados muñeca fina, cuarto 3 cuerpos, $45; sala; otro 8 piezas, comedor, todos caoba, cherlong, muebles, archivo. Estrella 129. V-9

MUEBLES EN GANGA

Juegos cuartos, $30.00; sala, $15.00; comedor, $30.00; escaparates, $7.00; con lunas, $12.00; mesas correderas, $4.00. aparadores, $5.00; seis sillas y 2 sillones, $9.00; máquinas coser etc. Compramos y cambiamos.

LA PRINCESA, SAN RAFAEL 107 V-9

FAMILIA, VENDE LUJOSO JUEGO cuarto, tres cuerpos, último modelo, $95.00; comedor Arte Moderno, Renacimiento, cuero legítimo; otro, $60.00; sala; recibidor, $30.00; lámparas finas, Concordia 127, entre Gervasio y Belascoaín. V-9

En Salud 26, M-2680

Entre San Nicolás y Manrique. Se liquidan los muebles y las lámparas. Aprovechen esta gran oportunidad. V-9

SALUD 11

Por reforma: Liquidamos muebles, a precios increíbles; Juegos cuarto, sala, comedor, recibidor moderno, lámparas, neveras, camas, sillones, pianos, radios, máquinas coser, escribir, contadoras, vidrieras, baúles, maletas. Aquí encontrará todo lo que usted necesita. Visite asta casa, Salud número 11. También le compro sus muebles. Llame: M-9136. V-9

PARODIANDO AL GENIAL PA- zos, (el de las ideas), la Casa Ros y Novoa, no trabaja por amor al arte, pero sí pone amor y arte en sus obras y de contra le dan facilidades de pago. Aceptamos cambios de toda clase de muebles y especialmemnmte las sillas para establecimientos, por la irrompible de Viena de «Thonet», J. Naveira, S. en C., Galiano 94. Alquilamos sillas plegadizas y muebles.

MUEBLES DE LUJO, ESPECIALMEN- te enchapados y fabricación rápida a gusto del cliente, muy baratos al contado, y con ventajosas facilidades de pago. Tenemos comprador para sus muebles, en cambio por los nuestros, así como Radios (estamos recibiendo de las mejores fábricas de E. U.) y liquidamos a como quiera todas las existencias para hacer sitio a las novísimos modelos que estamos fabricando, tanto en muebles como en gabinetes de Radio. La Casa Ruisánchez, Angeles No. 13, esquina a Estrella (del 25 al 31). Telf. A-2024. V-9

REALIZAMOS POR 15 DIAS

Toda clase muebles finos y corrientes; estilos variados, también tenemos muchos objetos para establecimientos y variado surtido en objetos de arte propios para regalos. Equipajes en variado surtido. Le tomamos sus muebles. Tenemos sillones de inválidos y radios. «American». Salud 9 esquina a Rayo.

LA CASA INGLESA

MUEBLES EN GANGA

Juegos cuarto Arte Moderno, 4 mensuales; comedor, caoba, último estilo $3.00 mensuales; sala o recibidor modernísimos, $3.00 mensuales; juego cuarto 3 cuerpos caoba, última creaciones, $5.00 mensuales. Precios muy bajos.

«LA EMINENCIA», NEPTUNO 188

10 UTILES de OFICINAS

Muebles de Oficinas

MUY BARATOS

burós planos y de cortina, mesas para máquina, libreros, sillas giratorias, butacas, banquetas altas para carpeta, satélites, archivos, kardex, tarjeteros, cajas de hierro y acero, «La Confianza», Suárez No. 7 esquina a Corrales. Teléfono M-9603. V-10

VENTAS

10 UTILES de OFICINAS

BOLSA DE MUEBLES DE OFICINAS

COMPRAMOS Y VENDEMOS.— Nuevos y Usados.

PROPIETARIOS DE LA FABRICA «NOBREGAS».

Cualquier operación sobre archivos, mááquinas escribir, sumar y calcular. Cajas Caudales y documentos. Libreros, bufetes, butacas, Mimeógrafos, Adresógrafos. Todo lo que necesite una oficina. Compostela número 55, frente a «Estrella Italia». A-7744. V-10

INSTRUMENTOS DE MUSICA

VENDO FLAMANTE PIANO SIN CO- mején, no reparo precio y doy facilidades en el pago, y una máquina de coser. San Rafael 141, bajos, entre Oquendo y Soledad. V-11

VENDO EN DOSCIENTOS PESOS por embarcar, magnífica pianola, marca autopiano garantizada con rollero y ciento sesenta rollos, aparato radio marca Atwater Kent modelo 60, con mueble, cinco cuadros óleo grandes, gobelino grande al óleo y reclina torio con silla caoba. Véalos en San Lázaro 118 bajos, entre Crespo y Aguila. V-11

VENDO RADIOS: ATWATER KENT modelo Voz de Oro, modelo número 44. Precio: $15.00. Puede verlos en San Miguel 129, altos, entre Gervasio y Escobar. V-11

AFINADORES

JORGE POMARES SAFFREY

Experto Afinador y Reparador de pianos, Pianolas y Pianos Eléctricos, ofrece a usted su nuevo domicilio: calle de San Lázaro número 30, entre San Francisco y Concepción, Víbora. Ordenes por correo. Precios de situación. R-2

AFINO SU PIANO, POR DOS PESOS, con toda garantía y seguridad. Manuel Domínguez, afinador mecánico, graduado en la Escuela «Danguards», de Nueva York. Taller: Zulueta 36 y medio. M-3040 y M-4761. AF.

13 RADIOS

VENDO RADIOS, TODAS MARCAS y ondas, nuevos y usados. Precios reducidísimos y grandes facilidades de pago. A solicitud llevo catálogos a domicilio. M-1542. Neptuno 146, primer piso, entrada por Escobar. V-12

LA ULTIMA MARAVILLA EN RA- dio. El nuevo modelo Majestic le despertará a la hora que usted quiera. Por medio de un reloj se sintoniza, cambia de estaciones y para por si solo. También radios de onda corta y larga a pagar $5 mensuales. San Miguel 129, altos, entre Gervasio y Escobar. V-13

COMPRE EL MEJOR RADIO. OB- serve la bondad de todos y adquiera el mejor. Nosotros vendemos los de la marca RCA Victor con facilidades de pago. **LA CASA DE LA MUSICA.** Belascoaín 22. Telf. U-5458.

16 OBJETOS VARIOS

Procedente de Empeño

Se liquida gran existencia de joyería fina de oro y platino con brillantes y piedras preciosas. «La Confianza», Suárez No. 7 esq. a Corrales. Teléfono M-9603. V-15

CUBIERTOS DE PLATA MACIZA

Se venden dos juegos uno con 60 piezas y otro con 36 piezas. «La Confianza», Suárez No. 7 esquina a Corrales. Telf. M-9603. V-15

Neveras de Porcelana

Se venden muy baratas

«LA CONFIANZA»

Suárez No. 7 esq. a Corrales. Teléfono M-9603. V-15

SE VENDE

Un automóvil «HISPANO SUIZA» de 7 pasajeros; y un ascensor marca «OTIS». Todo en perfecto estado. Informa: FERNANDO RODRIGUEZ, «La Dichosa», Obispo y Compostela. Teléfono M-1804. V-15

TABAQUEROS, VENDO MARCA PA- ra distinguir tabacos denominada «La Ocasión», 1 prensa, 1 vapor cedro, 1 vidriera, anillos, habilitaciones, 1 mesa y varios útiles. $50.00 informes Armando Alvarez, Antón Recio No. 6, de 2 a 3.

«LA FAMILIA», REVISTA MEN- sual de labores, para el hogar. Cada número contiene 3 modernísimos patrones de mucha utilidad para las bordadoras; 20 cts. ejemplar. Necesitamos agentes que paguen al contado. Madiedo, Línea 82, Vedado, Habana. V-3

OPORTUNIDAD, MARCOS PARA

retratos, diplomas, gobelinos. Realización cuadros marcos. Importación directa, calidad y precios sin competencia. Visítenos, Casa Martorell, Aguila 90, casi esquina San José, M-1555. Molduras refractarias al comején. V-15.

SE VENDE MUY BARATO UN CO- che cesta para ponney o caballo pequeño. Villa Esperanza. Luz Caballero entre Patrocinio y Carmen. Loma del Mazo. V-9

REPARACIONES

9 MUEBLES y PRENDAS

EN TODAS LAS ALTERNATIVAS de la vida, el hogar es el punto donde se alegra y conforta el espíritu. Procure que su estancia en él sea alegrada por el aspecto flamante de sus muebles. Pedro García Espinosa, en San Rafael 143, letra B., entre Aramburu y Soledad, para cualquier trabajo de tapicería y demás arreglo de sus muebles. Su Telf. es: U-4424. R-9

SUSCRIBASE Y ANUNCIESE EN EL «DIARIO DE LA MARINA»

REPARACIONES

9 MUEBLES y PRENDAS

REPARAMOS SUS MUEBLES, POR poco dinero, dejándolos nuevos. Casa Pardo: U-5761. Los modernizamos, barnizamos a muñeca, esmaltamos «Duco», pinturas mimbres, a vapor, tapicería general. Azogamos espejos. Trabajos garantizados, San Rafael 130. R-9

13 RADIOS

NO IMPORTA DONDE USTED HA- ya comprado su radio. Nosotros se lo reparamos. Servicio de 2 de la tarde a 10 de la noche. Sres. Jiménez, M-7380. Galiano 103. R-12

DINERO-HIPOTECA

d1 SE TOMA

MONEDAS ANTIGUAS Y RARAS, de oro, de plata, en papel moneda, de más de cien naciones diferentes, colección privada, muy grande, que consiste de más de 2,000 piezas, se sacrifica en parte o en total. Se invita su inspección. Escriba o vea a Lee Huber, Manzana de Gómez, 217, Habana. D-1

TOMO DE CIEN a $300.00 CON BUE- na garantía, Pago buen interés. Prefiero trato directo. San Lázaro 402, bajos, esquina San Francisco, Habana. Preguntar por Clemente Fernández. D-1

d2 SE OFRECE

HIPOTECA ME URGE COLOCAR 5 mil pesos fraccionados. Habana y sus repartos. También para bóvedas y panteones, interés bajo. Mucha reserva y rapidez. J. Llanes, Sitios 42 esquina San Nicolás. D-2

SI NECESITA DINERO

Lo facilito con garantía, Acciones Compañía Cubana Electricidad. También compro. Descuento aceptaciones comerciales. Hipotecas rápidamente. Préstamos sobre bóvedas, panteones, muebles, objetos de Arte. Metropolitana 808. D-2

Oficina de Miguel F. Márquez.

(Fundada en 1903)

Dinero para hipotecas.

Al tipo más bajo de plaza.

Miguel F. Márquez.

Vicepresidente de la Cámara Nacional de la Propiedad.

Empedrado 16, altos, esquina a Cuba. D-2

PRESTAMOS

Desde el 1 por 100.

Dinero sobre joyas.

Vendemos joyas, baúles y maletas.

Se compra oro.

«LA PERLA»

Animas 84, esq. a Galiano. D-2

DINERO

No pierda tiempo. Cuando necesite tomar dinero en Hipoteca o Pagarés, vea a M. Fernández, San Ignacio 50 Teléfono A-4432, de 2 a 5. Operación rápida y absoluta reserva. D-2

d3 BONOS y ACCIONES

COMPRO CREDITO HIPOTECARIO, de 500 a 2,000 pesos, en Víbora, Lawton, Luyanó, San Francisco 2, esquina a 10 de Octubre, Barbería, Arturo. No corredores. D-3

BANCO ASTURIANO, COMPRO BO- nos y Acciones Compañía Cubana Electricidad, compro y vendo Bonos y Acciones de todas Compañías cotizables y no cotizables en la Bolsa. Manuel Piñol, Obrapía No. 17. D-3

N. GELATS Y COMPAÑIA

106 Aguiar 108 esquina a Amargura.

CAJAS RESERVADAS

Las tenemos en nuestras bóvedas, construídas con todos los adelantos modernos y las alquilamos para guardar valores de los interesados. En esta oficina daremos todos los detalles que se deseen. D-3

PARA LAS DAMAS

pd4 Interés para las Damas

PIERNAS DELGADAS

Es muy corriente oir decir ¡lástima de piernas tan flacas! al observar a una hermosa mujer con unas piernas delgada. Eso se puede evitar. ¿Quiere saber cómo? Escriba a M. Duproix, apartado 2422, Habana. Remita 30 cts. en sellos de correos y recibirá instrucciones e informes confidenciales. PD-3

«EL HOGAR Y LA MODA», REVIS- ta con figurines de Londres, Viena y París, como propaganda al recibo de doce centavos en sellos de Correos, remite un ejemplar. Carlos M. López, Obispo 74. Habana. PD-3

EXTIRPACION DE LOS VELLOS

de la cara, por medio de electricidad. Tratamiento definitivo y garantizado. Sra. Alexandra, Calle Tercera número 381, entre 2 y 4, Vedado, Habana.

PLISADOS

De todas clases, forrado de botones, dobladillo de ojo, bordados en vestidos.

Trabajo perfecto y rápido, en el día.

Bazar Inglés

Galiano y San Miguel.

SI QUIERES QUE TE QUIERA LIN- da criolla, dame SOPA DE PLATANO. Nada de olla. Su proveedor de víveres se la venderá a 5 centavos. U-2342. PD-3

SOMBRERERA: NO VOTE SU SOM- brero sin verlo Celestina. Hago modelo reformado, 50 centavos; plancho, engomo, 30 centavos. Vestidos desde $1.00; corto, entallo, $0.50. San Rafael 41, farola puerta PD-3

PARA LAS DAMAS

pd4 Interés para las Damas

SOMBRERERA. NO VOTE SU SOM- brero, reformo 50 cts. hago modelo, engomo, y plancho, 30 cts. hago vestido $1.00, forro botones, corto, entallo, 50, alquilo marinero. San Rafael 41 una cuadra Galiano. PD-3

DAMAS. POR $1.00 SE HACE EL vestido que quiera ,por 50 centavos entallo, confecciones finas. Se dan clases corte y costura sistema Martí, Manrique 28. PD-3

ENSENANZAS

e1 Profesoras y Profesores

OFRECESE SEÑORITA, BACHILLER en Ciencias y Letras, como maestra, en colegio de Primera o Segunda Enseñanza. Tiene práctica y ha ejercido en el Interior, con resultados excelentes. Informes: Basarrate 32, altos. E-1

PROFESORA DE INGLATERRA. EL idioma inglés es el más necesario del mundo, pocas pueden enseñar con cariño y luchar como yo. Véame en Amistad No. 15, apartamento No. 19, M-7057. E-1

PROFESOR INGLES SE OFRECE para dar clases particulares por las tardes inglés taquigrafía teneduría de libros, buenas referencias. A. D. Apartado 2543, Habana. E-1

INGLES, QUIEN ADELANTE NO mira, atrás se queda. Profesor experto de Londres. Enseñanza rápida, pronunciación correcta. Todas horas.

FARNES,

Hotel «Royal Palm».

A-7277.

CLASES PARTICULARES INDIVI- duales exclusivamente. No pierda tiempo. Cuota módica. Inglés, Teneduría, Taquigrafía inglesa y española, Mecanografía, Caligrafío, Aritmética, Gramática, Ortografía, Teléfono U-3043. (No es Academia). E-1

INGLES, ABOGADO DE BOSTON

(Graduate of Yale University)

Clases colectivas: Lunes, miércoles y viernes, 8 a 10 p.m. También clases particulares. Método moderno, rápido y eficaz. (No Spanish in class.) Academia, San Rafael 139, altos. U-1152. E-1

ESTUDIE INGLES, TENEDURIA DE Libros o Procurador, por correspondencia. Cursos rápidos. Envíe 10 centavos en sellos, para remitirle informes al Apartado número 2026. P. Pérez. E-1

APRENDA CORTE Y COSTURA

Por mi gran sistema Matilde Alemany, «Academia Central». Invento nuevo, práctico, precioso. Clases por ajuste. Terminará en 2 meses, con título de profesora garantizada. Clases a domicilio. Se cortan moldes exactos y trajes, San José 9, altos, entre Galiano y Aguila. Sucursales: Profesoras Máxima, Octava y Tejar, Lawton y Hortensia, Atocha 6, Cerro, y Luz número 26, Sra. Orfila.

PROFESOR DE BAILES

Precios módicos. Enseñanza rápida de Son, Fox, Tango, (Carioca), etc., etc. Doy clases a domicilio, Ismael Servelló, Cárdenas número 3, segundo piso. E-1

PROFESORA TITULAR OFRECE servicios a domicilio. Ingreso Bachillerato, Taquigrafía Pittman, Mecanografía. Otra exclusivamente para piano, Inglés graduado por, horas, Colegios domicilio. Excelentes recomendaciones de ambos. F-4115. E-1

INGLES

Enseñado por Profesora americana, Sorprendentes resultados en pocas semanas. El discípulo leerá, escribirá y hablará el inglés en breve tiempo. Leciones a domicilio también. Miss Kapan, Hotel Royal Palm. A-7277.

ACADEMIA RABIÑA

$1.00 CADA ASIGNATURA. CLASES individuales: Inglés, Francés, Alemán, Taquigrafía «Pitman» y «Gregg» Mecanografía, Ortografía, Teneduría de Libros, Correspondencia, Aritmética. CLASES POR CORRESPONDENCIA. Ingreso E. Ingenieros. Bachillerato. Curso Procurador. Pida prospectos. **Neptuno 78 y 80, altos, esquina a Manrique. Telf. M-7849.**

e2 COLEGIOS

CURSOS Y PRECIOS ESPECIALES para el verano. La mayor Academia Comercial de Florida. Universidad Comercial de Florida Southern Brothers, Rectores. Escríbanos pidiendo datos, precios, etc. Southern Brothers, 11NE. First Ave., Miami, Florida, U.S.A. E-2

e3 ACADEMIAS

ACADEMIA SAN JUAN

Próxima apertura. Dirigida por señoritas. Ultima creación: Corte, Costura, Taquigrafía, Mecanografía, Ortografía, Solfeo, Piano y Mandolina. Juzgue su adelanto, con este sistema. Dos clases gratis. Precio de situación. Nadie igual. Absoluta seriedad, Corrales número 210, (casi esquina Rastro). E-3

INTERES GENERAL

YO A LOS PALACIOS SUBI, SIN elevador, andando; Y a las cabañas bajé A comer SOPA DE PLATANO. Nikel. Distribuidor, San Miguel 117. U-2342. Z

EN CIENCIAS NO SOY DOCTOR, NI en Letras licenciado. Pero como todos los días Sabrosa SOPA DE PLATANO. A nikel bodegas. Rosal, San Miguel 117. U-2342. IG.

SOUVENIRS INDIOS, PERFUMES, Libros, Monedas, curiosidades, plantas, novedades, etc., remitiendo diez centavos sellos, recibirá catálogo ilustrado acompañado entretenido rompecabezas siete piezas. Magistral, Monte 18, Habana. IG

ECONOMIA NACIONAL

Información sobre distintos aspectos de la Economía Cubana; y cursos especiales de la propia Economía, por correspondencia.

Interesa a empresarios mercantiles, profesores, periciales, estudiantes, iniciados y vocacionales en Economía.

Orientaciones de Civilización Económica aplicadas al fin práctico de vivir y progresar. El conocimiento de los hechos, sistemas y circunstancias económicas, peculiares del país, facilita el éxito.

Solicite información, gratis del Instituto de Economía Nacional, Avenida de los Aliados 38, Marianao, Cuba. I.G

FOLLETIN 47

H. COURTHS-MAHLER

Los Herederos Burlados

(ALBERT ADELT)

Novela

Traducción del alemán de M. Rodríuez Rubí

EDICION EDITA

Barcelona

De venta en «La Moderna Poesía. Obispo 135, teléfono A-1171)

...de mi marcha?... Tu padre ...deja en plena libertad..., los ...te acogerán con los brazos ...ertos... y todo que daría perfec...mente arreglado.

...respiró a plenos pulmones, muy satisfecho de su larga parrafada. Leonor había querido interrumpirlo varias veces, pero el teniente prosiguió imperturbable y como si se trajera la relación aprendida de memoria.

A pesar de su seguridad en el triunfo, al conquistador el empezaba a inquietar la mirada de Leonor... Nunca le había visto tan fría y seria, y con acento no menos serio y frío, respondió:

—Querido primo, creo que, efectivamente, ambos sentimos lo mismo el uno por el otro... Esto quiere decir, hablando claro, que nos somos por completo indiferentes. Ni te amo, ni me amas, más por circunstancia especiales, te convendría casarte ,conmigo. Siento desbaratar tus planes, pero es preciso que te convenzas de que nunca te aceptaré por esposo.

—Pero... pero... es imposible que digas eso en serio... querida Leonor... Reflexiona que es nada menos que el futuro dueño de Lossow, el que te ofrece su mano... sin reparar en que... ¡jem!... en que tu madre... ¡jem!... ¡jem!... fué de muy humilde cuna.

—Puedes decir con franqueza... «sin reparar en que tu madre fué una lavandera...» No hay por qué no llamar las cosas por su nombre.

—Bueno... ¡jem!... como quieras... Pero tú misma debes comprender... que cualquier otro noble alemán... no pasa por semejante cosa.

—Bien pasas tú—contestó ella mirándole con chispeante ojos.

—Yo... es diferente... bien lo vez... Después de todo la chose queda en la familia... Pero lo que es otro, ¡ya!... ¡ya!... No aceptaría ttan fácilmente ese indeseable parentesco...

—¡Basta! — interrumpió Leonor irguiendo su esbelta figura.—El hombre que me tome por esposa, no quiero que se preocupe de mi familia ni de mi posición, sino de mi sola... y le he de amar como sólo saben hacerlo las mujeres de esta tierra, en la que nacieron mis padres... He de estar persuadida de que aquel hombre es necesario para mi felicidad... que no pueda vivir sin él... Y sin ti, querido Botho, puedo vivir perfectamente. Con un hombre tan calculador como tú, no podría yo entenderme, y mucho menos con uno que se avergonzara de mi madre, a la que recuerdo con tan legítimo orgullo. Mucho siento tener que hablarte con tanta claridad; bastante he hecho para darte a entender que no estoy dispuesta a que se me considere como una cifra más en los ingresos de un mayorazgo. Ya me había advertido mi padre de que tú y los tuyos deseabais la boda, dejándome él dueña absoluta de decidir conforme a mi gusto... Conque, ya conoces mi irrevocable lecisión.

Botho abría y cerraba la boca, cual un pez fuera del agua. En aquel momento su semejanza con su padre era asombrosa. Su mirada parecía la de un verdadero idiota.

Tomaba como cosa increíble el que una muchacha pudiera desairar a un oficial de la Guardia, que tantos destrozos había hecho en los corazones femeninos.

Levantóse a su, rígido como un autómata, y, retorciéndose el insignificante bigotillo rubio, rezongó ganguenado:

—Permite que te arguya... Tú, sin duda, na abarcas bien la suerte que sería para ti el casarte conmigo... Reflexiona maduramente y después...

—No es necesario, primo—interrumpió de nuevo Leonor.—Tengo formado ya mi juicio sobre ese asunto. Comprende tú mismo que nuestros caracteres son incompatibles, y que seríamos muy desgraciados juntos.

El, con un ademán de desconsueso, objetó cándidamente:

—Más... entonces, ¿cómo se puede arreglar la cuestión de la herencia?

Leonor, sin ser dueña de contener la risa, contestó:

—Esa ya está arreglada hace mucho tiempo. El testamento del tío Heriberto no deja lugar a dudas, e instituye a mi padre único heredero del dominio.

—¡Oh!... Pues mi padre no se conformará con eso... Además, tenemos la evidencia de que habéis ejercido presión sobre el ánimo del viejo.

La joven midió al oficial de pies a cabeza, con una mirada de menosprecio.

—Está visto que juzgas a los demás por ti mismo... A menos tendría yo, el pronunciar ni una sola palabra en defensa nuestra. En cuanto a tu padre, es muy dueño de tomar las medidas que mejor le plazcan.

Botho se mordió los cuatro pelos del bigotillo, diciendo después con acento lastimero:

—No tomo tu renuncia como definitiva. Cuando llegue tu padre, tengo la certeza de que preferirá un arreglo amistoso.

—Mi padre hará lo que crea conveniente.

—Pero no me dejes marchar así... dame algunas esperanzas—insistió él en tono suplicante, espantado al pensar en la que le esperaba en casa. Le abrumarían seguramente a burlas y reproches.

Leonor se encogió de hombros.

—Mira, querido primo, separémonos buenos amigos, y procuremos ambos olvidar la tontería que acabas de cometer.

—¿Tontería?..., ¿tontería llamas a mi deseo de casarme contigo?

—Cuando se tiene la suerte de llevar tu nombre y de ser teniente tan opuesto y bizarro... sí... Ahora, demos la cuestión por terminada y permíteme que vaya en busca de Gitta, que ya debe de haber acabado de copiar las recetas.

Y salió del salón, con la ligereza de un pájaro.

Botho dejóse caer hecho un ovillo sobre la butaca, mirando hacia la puerta con ojos desencajados.

«¿Será esto verdaderamente unas calabazas definitivas?... ¿o querrá esperar ocasión más oportuna para darme el sí? La culpa es de los viejos y de Gitta que me han obligado a precipitarme... Esta declaración ha sido prematura».

Momentos después volvió Leonor con su prima.

Botho se levantó diciendo:

—Vámonos a casa, Gitta.

Esta dirigió a su hermano una inquisitorial mirada. Su aspecto no revelaba al triunfador.

Tras de una breve despedida, los hermanos emprendieron la vuelta al hogar.

Apenas estuvieron fuera del alcance de la voz, preguntó ella muy inquieta:

—¿En qué habéis quedado?

—En nada... No quiere..., y aho-

M.E.C.D. 2016

Una comisión dice que la fuerza aérea de Estados Unidos no debe tener rival

Desde Washington

Por DIPLOMATICUS

Especial para DIARIO DE LA MARINA

LA PREOCUPACION DOMINANTE

La gran huelga de San Francisco y varios movimientos huelguísticos similares que han estallado en los últimos días, no han podido dejar de atraer una gran atención del público de este país. Basta pasar la vista por la sección editorial de los periódicos de varios Estados tomados al azar, para convencerse de ello. El conflicto de la gran ciudad de California es el más importante y significativo de todos, porque desde hace algún tiempo los comunistas se muestran particularmente activos en el gran Estado de la costa del Pacífico. La existencia de una gran masa obrera, formada en gran parte por mexicanos, que no tiene asiento fijo y se traslada de un lugar a otro de Estado, en la fecha del cultivo o de la recolección de los frutos que se producen en enormes cantidades en la región californiana, brinda al comunismo una materia prima excelente, porque esas muchedumbres proletarias, sin hogar y con un salario reducido, oyen con gusto las más exaltadas prédicas y se dejan arrastrar fácilmente a las más violentas determinaciones. Los patronos, expuestos a sufrir graves quebrantos porque muchos de sus frutos son de rápida descomposición, apelan a procedimientos de no menor violencia, e incurren en abusos que irritan y exasperan al obrero víctima de los mismos. California, más que la región minera de los Apolaches, donde las huelgas suelen ser sangrientas, particularmente en la zona carbonífera, es la parte de los Estados Unidos donde el comunismo concentra sus esfuerzos y cree contar con mejores perspectivas.

Aunque estos conflictos sociales despiertan un vago temor ante la triste experiencia de otros países, la preocupación dominante continúa siendo, no obstante, en las esferas oficiales y entre la gente de negocios, el problema del comercio exterior. Mientras más se estudia el asunto y más cuidadosamente se analiza la situación norteamericana, más se comprende aquí la necesidad de revivir el comercio internacional de los Estados Unidos, sin lo cual los mayores esfuerzos de la Administración de Roosevelt para poner término a la depresión económica están llamados a fracasar.

Entre los años de 1929 y 1933, el valor en oro del comercio internacional—importaciones y exportaciones—de todos los países descendió de 68.6 billones de pesos, a 23.1 billones. En volumen, las mercaderías que cruzaron las fronteras en una y otra dirección disminuyeron en un treinta por ciento. La caída ha sido tan grande, que redujo el comercio internacional a un valor menor que el de 1913.

De ese comercio mundial, las dos unidades mayores eran los Estados Unidos y el Reino Unido de la Gran Bretaña. Los Estados Unidos, en 1929, poseían el 13.83 por ciento de todo el comercio del mundo; los ingleses, 13.04. En 1932, la depresión había reducido el por ciento correspondiente a los Estados Unidos al 10.82; el Reino Unidos, en cambio, aparecía en 1932 con el 13.38 por ciento de todo el tráfico internacional. Como indican las cifras, habían perdido el primer puesto y se hallaban muy por detrás de los británicos. En 1933 y lo que va del 1934, Norteamérica continúa perdiendo terreno, mientras casi todos los países del mundo, sobre todo sus grandes rivales, han comenzado a ganarlo, algunos, como el Reino Unido, con firmeza y rapidez. La situación es muy seria, y si se prolonga y agrava, en la misma forma, puede llegar a ser crítica. Mr. Wallace, el Secretario de Agricultura de Roosevelt, en su comentado folleto «América debe escoger», lo puso claramente de manifiesto, y ahora, en una serie de discursos que está pronunciando en el Oeste, especialmente dirigidos a los agricultores, lo repite con mayor énfasis y más firme convicción.

Dos hombres, Mr. Hull, el Secretario de Estado, y Mr. George N. Peek, consejero especial del presidente Roosevelt, en los asuntos concernientes al comercio exterior, son los que tienen a su cargo llevar adelante la nueva política comercial del país,, a base de los tratados de reciprocidad en proyecto El éxito mayor o menor que alcancen constituirá, en último término, el éxito o el fracaso del Gobierno de Roosevelt, porque los alcanzados hasta ahora, con ser grandes, se refieren exclusivamente a medidas de emergencia, a virtud de gastar miles de millones de dólares, esfuerzo que no puede prolongarse indefinidamente. Para Cuba, esta situación norteamericana es muy ventajosa, porque en el tratado de comercio en proyecto, los Estados Unidos no vacilarán en hacernos concesiones de importancia a cambio de obtener algunas para su agricultura y su industria, cada día en posición más precaria.

17, Julio, 1934.

Funcionarios de Alemania, destituídos

Jueces, médicos, oficiales de policía, maestros, etc., fueron dejados cesantes en Memel

BERLIN, julio 22. (AP.)—La agencia oficial de noticias envía un despacho desde Memel, en que dice que el Gobierno lituano trata de lituanizar a Memel, lo que constituye una violación del Estatuto.

El despacho agrega que 175 funcionarios ferroviarios nativos han sido despedidos sin previo aviso ni compensación. Otros 35 empleados del ferrocarril han sido trasladados a distintos puntos de Lituania, donde se les han asignado tareas que no están en consonancia con la categoría que tenían en la empresa de Memel.

También ha dispuesto Lituania que los habitantes de la ciudad aprendan el idioma lituano como requisito para el desempeño de cargos públicos.

Asegura la agencia que 160 personas que prestaban servicios como jueces, médicos, veterinarios, oficiales de Policía y 110 maestros han sido destituídos.

El gobierno de Lituania amenaza con continuar dictando cesantías.

APLAUDIDO EL CANCILLER HITLER EN EL FESTIVAL DE WAGNER

BAYREUTH, Alemania, julio 22. (AP.)—Los millares de personas que asistieron al festival de Wagner, que consistió en la representación de la ópera «Parsifal», aplaudieron al Canciller Hitler y a Goebbel que ocupaban un palco.

Dirigió la oruesta el maestro Richard Strauss y asistieron al acto Frau Wagner, el Príncipe Augusto Guillermo de Prusa, el Gran Duque de Hesse y el Duque de Coburgo.

El numeroso público aplaudió ruidosamente cuando el Canciller Hitler apareció en el palco durante uno de los intermedios.

DEVELADO UN MONUMENTO DE M. DOUMER

AURILAC, Francia, julio 22. (AP.) El Presidente Lebrun descubrió hoy un monumento al ex presidente Doumer en éste su pueblo natal.

Pronunció el Jefe del Estado un discurso en el cual no hizo referencia directa a la crisis, pero expresó la confianza que abriga en la prudencia y sabiduría del primer ministro Doumergue.

«La opinión pública no quiere que esta obra beneficiosa se interrumpa», dijo el Presidente Lebrun.

Mientras esto ocurría aquí, el primer ministro Doumergue, que se halla aún en su residencia veraniega de Tournefeuille, indicaba que adoptaría rápidas medidas a fin de poner término a la presente situación.

Agregó Doumergue que desea examinar todos los hechos a cuyo efecto estará el martes en París.

Existe la posibilidad de que, merced a las gestiones de Doumergue, continúen en el gabinete los ministros Tardieu y Herriot, pero bien pudiera ocurrir lo contrario, esto es, que ambos lo abandonasen. En este caso el Gobierno quedaría intacto, pues Herriot y Tardieu no desempeñan carteras.

El estado americano de North Dakota se encuentra ante el conflicto de tener que obedecer a dos gobernadores

North Dakota se halla ante el problema de tener que obedecer a dos gobernadores en vista de que William Langer (a la izquierda), se niega a acatar un fallo de los Tribunales que le hace perder el cargo, y Ole Olson (a la derecha), teniente gobernador, sostiene que el fallo lo ha convertido automáticamente en jefe ejecutivo del Estado. Se ordenó a Langer que abandonara las funciones que desempeñaba, pero éste sigue ocupando las oficinas ejecutivas y ha declarado la ley marcial. Olson ha establecido, por su parte, las oficinas de gobernador en un hotel y con tal motivo comenzó el conflicto. Una de las primeras disposiciones de Olson ha sido el licenciamiento de la Guardia Nacional y convocar a la Legislatura a sesión extraordinaria.

Norteamérica debe poseer, en tiempos de paz, un mínimo de 2.320 aviones, con su personal

Recomienda la comisión que se dé mayor impulso en el país a la construcción de aviones, más compenetración entre la aviación militar y la civil y estimular las exportaciones

WASHINGTON, julio 22. (AP).—La comisión especial de aviación del departamento de la Guerra, que preside Newton D. Baker, ha terminado su informe acerca de las investigaciones que ha estado realizando durante tres meses, y anuncia que los primeros encuentros que se registren durante la próxima guerra se efectuarán en el aire.

Recomienda la comisión que la fuerza aérea de los Estados Unidos posea una potencia tal que no tenga rival en el mundo y pide más apoyo financiero para la aviación militar a fin de que pueda adquirir mil aeroplanos nuevos.

Hace grandes elogios del espíritu con que las fuerzas militares se hicieron cargo del servicio postal aéreo, no obstante las críticas que suscitaron los resultados de aquellos esfuerzos.

Contiene el informe cinco recomendaciones principales que son:

Primera: El Congreso debe autorizar al Gobierno para que haga uso de los fondos necesarios para contar en tiempos de paz con un mínimo de 2,320 aeroplanos y el personal correspondiente, con la adición de 350 oficiales.

Segunda: La actual separación de las fuerzas aéreas militares y navales debe continuar, por cuanto los planes de reorganización que incluyen la unificación de las fuerzas aéreas constituyen un peligroso experimento.

Tercera: El Gobierno debe fomentar financieramente la industria de aeroplanos, sin competir con la industria privada. El Departamento de Comercio debe estimular la exportación de aeroplanos.

Cuarto: El servicio postal aéreo de emergencia puso de relieve defectos del material y entrenamiento, que deben corregirse.

Quinta: El departamento de la Guerra debe permitir la compra de aeroplanos por medio de contratos negociados con subasta o sin ella, al objeto de lograr los mejores aparatos.

También recomienda el informe la mayor inteligencia entre la aviación militar y civil, la construcción de aeroplanos, etc., que considera valioso para la defensa nacional.

Declara la Comisión que todavía no se ha construído ningún aparato capaz de cruzar el Atlántico y el Pacífico, llevar a cabo un ataque y regresar a la base de sus operaciones.

Los nazis austriacos que han huído del país, desilusionados ya, ansían volver a su patria

En la frontera se ha establecido, por los habitantes más inmediatos un sistema para hacer pasar a los fugitivos, por medio de una cordillera de agentes, de pueblo en pueblo

VIENA, julio 22. (FP).—Las montañas de Baviera hasta la frontera de Salzburg en Austria sirven de asilo a los fugitivos austríacos nazis y un número de miembros de las Tropas de Choque de Alemania, quienes están tratando de escapar a través de la frontera hacia Austria, según un artículo que se dice ha sido escrito por un conocido escritor anti-austríaco, en el Reichpost.

Se dice que el Reichenhall es el lugar de reunión de los nazis austríacos desilusionados. Se ha formado un sistema de grupos secretos, según los principios comunistas, para facilitar la huída de los fugitivos.

El nazi que se escapa recibe el nombre de un agente en un pueblo, pasando por éste hasta el próximo pueblo. Ninguno de los agentes conoce el nombre de ninguno de sus colegas excepto el más inmediato.

«La prohibición de Hitler del uso de uniformes por los miembros de las tropas de choque» —según se dice— «ha ayudado grandemente a estas escapatorias, porque nadie despierta sospechas por merodear en traje corriente cerca de la frontera Austríaca. Pero ningún austriaco se atreve a tratar de escapar por la frontera próxima a su casa, por temor de ser reconocido.

Los habitantes de la frontera obtienen ganancias con este trabajo pe ligroso y tienen una tarifa regular para los fugitivos. Los precios por ayudar a aquellos que están solicitados por los nazis en Alemania, son, naturalmente mucho más altos, debido a que tienen que ser conducidos a través de distritos montañosos casi inaccesibles. No hay esperanza para ellos, a menos que sean expertos escaladores y que posean un equipo completo de escalamiento.

Se dice que la mayor parte de los miembros de la Legión Austríaca sufre de nostalgia. Algunos han enviado un mensaje al Gobierno Austríaco al efecto de que no podría haber propaganda más valiosa contra Alemania que conceder a los desilusionados hombres de la Legión el regresar, de manera de poder decir la verdad respecto a las condiciones existentes en la Alemania Nazi.

SAINT GOLL, Suiza, julio 22. (AP).—La policía ha arrestado a tres nazis austriacos incautándose de treinta bombas de dinamita.

La detención se realizó en momentos en que los Nazis pretendían cruzar el territorio suizo desde Alemania para internarse en Austria.

Tres conspiradores de Chile, contra Ibáñez, son condenados a destierro

SANTIAGO DE CHILE, Julio 22 (AP)—La sentencia de exilio dictada contra Michimalongo Clavel, Enrique Cox, José Miguel Berrios y Oscar Schake, por considerarse que han tenido participación en el complot contra Ibáñez, estará lista para ejecución en breve.

Se cree que Clavel y Cox irán a Colombia; Berrios al Perú, y Schake a México.

Los Estados Unidos han convenido en asistir al Congreso Interamericano de Educación que se celebrará en Septiembre.

El ministro de Relaciones Exteriores de Francia, M. Louis Barthou, a su llegada a Londres con objeto de participar en las pláticas sobre el desarme y otras cuestiones políticas de las más alta trascendencia que afectan en estos momentos a Europa.

13 muertos en Ossining, New York, por causa del incendio de un ómnibus

OSSINING, New York, julio 22. (AP.)—Trece personas murieron quemadas y 26 recibieron serias lesiones al incendiarse un ómnibus que se precipitó hacia un terraplén desde 30 pies de altura. Los espectadores lograron salvar algunas vidas antes de que las llamas se lo impidieran.

La política nazi en Alemania hace mas intensa la amenaza del hambre para el invierno

Si Hitler permite el alza de los precios en proporción a la escasez de la cosecha, la población de la ciudad puede rebelarse y si sostiene los precios la amenaza subsistirá

BERLIN, julio 22.— (FP).—Más difícil de resolver que una rebelión de las tropas de choque es el problema que se presenta al Tercer Reich de cómo la población alemana pagará sus subsistencias y ropas el próximo invierno. Aviso sobre aviso se han dictado muchos por el gobierno contra el alza de los precios y al mismo tiempo se han dado disposiciones abundantes para regular los métodos de distribución, pero el problema continúa en pie y no podrá resolverse por el procedimiento expeditivo del baño de sangre.

Dos veces en un mes, el ministro de Economía del Reich ha amenazado con adoptar medidas enérgicas contra los que eleven los precios. La fijación de precios mínimos para el trigo y el centeno, que se hizo con el objeto de proteger a los agricultores, ha sido seguida de la fijación de precios máximos para proteger los intereses de los consumidores. Ningún agricultor debe aprovecharse del hambre que se avecina.

Después de cuatro años en que se ha cantado al campesino, considerándole como un sano elemento en medio de una población perversa, el gobierno socialnacionalista le ha aplicado repentinamente el sistema de coacción del gobierno soviético de Rusia. Por un decreto dictado el 27 de Junio, se obliga al agricultor a entregar una cantidad determinada de cereales y si no lo hace, queda expuesto a sufrir una pena de prisión.

La cuestión del precio de los artículos de comer es aguda. El índice oficial de la cosecha el primero de Julio acusa un grave deterioro en comparación con el ya alarmante índice del primero de Junio. Durante los últimos cuatro años, tanto el trigo como el centeno de invierno y verano han acusado importantes bajas. La avena y la papa imitan la conducta de los dos productos anteriores.

El Canciller Hitler se halla ante un dilema. Si permite el alza de los precios en proporción a la escasez, las poblaciones de las ciudades pueden rebelarse. Si insiste en que no se alteren los precios, como ha hecho hasta ahora, tendrá poco grano que vender y la amenaza de rebelión.

La naturaleza ha promovido esta crisis, pero la política Nazi la ha preparado. El Canciller Heinrich Bruening y sus predecesores prenazis redujeron el índice del costo de la vida de 154 a 116. Durante los ocho primeros meses del régimen de Hitler, el índice subió a 121. Las rentas no han subido solo porque decenas de millares de judíos arruinados por el gobierno han huído de sus casas.

Bajo las administraciones prenazis, el índice de los productos alimenticios bajó desde 153 a 106, y en el régimen Nazi ha llegado a 114. El índice de las ropas ha subido desde 110 a 115 y tiene tendencia a seguir aumentando.

Los aranceles y la superburocracia Nazi son responsables del encarecimiento. Gracias a los aranceles, el trigo cuesta en Berlín 193 marcos la tonelada, cuando en Chicago cuesta 82 marcos. El centeno cuesta 160, contra 55 en Chicago. Esta disparidad se debe a los aranceles alemanes, a las prohibiciones de importación y a la fijación de tasa.

Los aranceles sobre productos alimenticios están suplementados además con expedientes. Todos los artículos de comer son más caros que en los Estados Unidos e Inglaterra.

Los altos precios perjudicaron al obrero alemán dos veces. Primeramente paga demasiado por sus artículos de comer y ropas y después sufre innecesario desempleo en las industrias.

Veinte casas destruídas por un incendio y otras dañadas, en Antofagasta

ANTOFAGASTA, Chile, julio 22. (AP.)—Un intenso fuego que se desarrolló en ésta, destruyó veinte casas en el centro de la ciudad, causando grandes daños a otras muchas. Unas cincuenta familias quedaron sin hogar, estimándose los daños en más de un millón de pesos.

CADRO cables

Agasajarán a V. Ibarra en Buenos Aires

Llegará mañana procedente de Chile y se propone estar tres días en dicha capital

BUENOS AIRES, julio 22. (AP.)—Se espera que el Presidente electo del Ecuador, Velasco Ibarra, llegue a ésta por la vía aérea, procedente de Chile el martes 24 de julio. Será recibido en el aerodromo por Saavedra Lamas.

Se organizan diversos festejos, incluyendo un almuerzo el miercoles que le será ofrecido por el Presidente Justo en el Palacio. Visitará el Congreso el jueves, y el colegio militar. El teatro Colón dará una función de gala en su honor.

Una escuadrilla de aeroplanos militares escoltará el aeroplano de Ibarra desde las cordilleras hasta el el aerodromo «El Palomar» donde se le espera el martes de 4 a 5 de la tarde.

Bolivia califica de falsos los informes rendidos por El Paraguay sobre sus victorias

Dice que el avión pilotado por Arzabe, el del capitán Pascoe y otro en que iban Nery y Dorado, no fueron derribados, como se quiere hacer ver, por paraguayos, sino que sufrieron accidentes

LA PAZ, julio 22. (AP.)—La oficina de informaciones del Chaco ha facilitado el comunicado siguiente: «El resumen de las actividades de la aviación boliviana dado a conocer a la prensa por el Ministerio de Defensa del Paraguay es falso de todo punto.

»Afirma el Paraguay haber derribado el día 11 de abril un avión piloteado por Arzabe sobre Camacho, olvidando que la desaparición de dicho aviador, a borbo del «Charcas» fué anunciada el mismo día que fué sorprendido por una tormenta chaqueña que lo arrojó contra una cordillera.

»La desaparición de Arzabe, que fué lamentada en todo el país, se dió a conocer al mundo en su oportunidad, sin que el Paraguay anunciase entonces el curioso cuento que hoy inventa, como si la máquina Junkers hubiese sido derribada sobre Camacho.

»El accidente del capitán Pascoe se produjo en las proximidades de Robore, a enorme distancia de la región de lucha, y no en Ballivian, como afirma el Paraguay.

»El acompañante Guzmán Quete sufrió graves quemaduras y fué internado en el hospital de Santa Cruz y los restos del aviador Pascoe fueron traídos a La Paz, donde recibieron sepultura.

»En el accidente en que perdieron la vida Nery y Dorado no hubo intervención alguna por parte de las máquinas enemigas. El avión Vespa que piloteaban sufrió un accidente a pocos minutos de Vilamentes, donde fueron trasladados agonizando el comandante Nery y Dorado pereció instantáneamente. El resto de la información es tan falsa como todas sus afirmaciones anteriores».

Evacuado un hospital a causa del incendio en los bosques de Alemania

SETTING, Alemania, Julio 22 (AP)—Los incendios en los bosques que se han registrado entre esta ciudad y Gollnow, han destruído 2,000 acres de arbolado, acercándose las llamas a esta ciudad. Un hospital próximo al sitio por donde avanzaba el fuego tuvo que ser evacuado rápidamente.

Los internados en un campamento de trabajo escaparon milagrosamente a una muerte cierta, pues el campamento quedó destruído por el incendio.

Se ha solicitado el auxilio de todos los vecinos para combatir las llamas y han llegado fuerzas del Reichwehr para ayudarles.

En Viena piden la libertad de presos políticos

Pequeños funcionarios y agentes socialistas, presos por su influencia política

VIENA, julio 22. (AP.)—El vicealcalde Karl Winter en un artículo que publica en el «Arbeiter Montag» pide la libertad del ex-alcalde Seitz y dice:

«Centenares de pequeños funcionarios y agentes socialistas están detenidos en los campos de concentración, donde continúan a pesar de que no se ha formulado contra ellos otros cargos que el de tener influencia política.»

Asegura que el Canciller Dollfuss prometió la inmunidad aun para aquellos que portaron armas en la guerra civil.

«La detención de estos hombres está en abierta contradicción con las palabras conciliadoras del Canciller. ¿Puede nadie invitar a la cooperación a agentes cuyos padres, hermanos y amigos, honrados durante una década, llevan presos un semestre por razones políticas solamente?

«Seitz está enfermo y debe permitírsele que ingrese en un sanatorio.

«Ninguno de estos centenares de socialistas volverá a tener influencia política y es absurdo decir que constituyen un peligro para el Estado.»

Los reyes de Inglaterra, Jorge y María, en los momentos de llegar a la Estación de Euston, para embarcar hacia Edinburgo. Un momento después, un individuo arrojó una botella al soberano. Detenido por la policía, fué puesto en libertad a instancias del mismo rey, que no dió la menor importancia a la afrenta cometida.

SIGUE EL PRESIDENTE ELECTO DE COLOMBIA, LOPEZ, EN EL SALVADOR

MANAGUA, Nicaragua, julio 22. (AP.)—El presidente electo de Colombia, señor Alfonso López, no ha salido aun de El Salvador debido a encontrarse indispuesto uno de los miembros de su séquito.

POLITICA ELECTORA

Por ANTONIO ESCOBAR

Para dotar a Cuba de una titución se plantean ante los dos políticos unos cuantos p mas, entre grandes y chicos dignos todos de atención.

De algunos de ellos ha h el señor Martínez Sáenz, que do hasta hace poco, ex Minis Hacienda, cabeza directora del

—Yo estimo—le ha dicho a riodista—que debe convoca elecciones por circunscripción; candidato responde a la ver ansiedad del electorado y a l dadera voluntad del Distrito.

Y ha añadido:

—De todas maneras, el sist procedimiento electoral aprob un desastre. Hacer una elec base de listas electorales, es a los sistemas del pasado, con cuela de refuerzo, pucherazos, biazos, etc. Tal como está zado el «tren» electoral se fo una sociedad «cooperativa» de didatos, que es casi una rep ción de las antiguas piñas.

...—¿Y el voto preferencial? gunta el periodista interrog Respuesta:

—El voto preferencial no ev males del refuerzo; y hace crutinio tan largo y complicad al mes de verificada una el no se van a conocer los efecto lo complicado y tardío del sis

Y preguntó el periodista:

—¿Serán elecciones genera para delegados a la Constitu

—Lo ignoro—respondió su in cutor. El proceso electoral para elección de delegados a la Co tuyente requiere previamente gran propaganda de los prin de las idealidades que han de tener las agrupaciones o par que concurran.

Así ha hablado un importante sonaje político y que, seguram sabe algo de estas cosas. Si nueva Constitución se le da po se un régimen electoral vicioso puede esperar de ella frutos de dición.

La más notable diferencia ent naciones constitucionales ade das y las atrasadas estriba e en las segundas las elecciones viciosas y hasta criminales.

Como sus actos no inspiran peto, se considera acto lícito el lar a la fuerza para derriba con ella al partido gobernan en las monarquías hasta al p naje que ocupa el trono.

Si Cuba ha de tener buen g no necesita, ante todo, que el sultado de las elecciones inspi peto al pueblo, en lugar de se excitación al empleo de la f contra ese resultado fraudul

Que no se nos califique en «convulsivas», como dijo Roos el otro, en su famosá carta a zalo de Quesada, sino entre las ciosas.

Sistema para refrigerar las minas de o

Así aumentará la producción y mejorarán las condicion económicas en todo el M

NUEVA YORK, julio 22. (AP La Carier Refrigeration Com anunció hoy que ha construído sistema de refrigeración de metros de extensión bajo tierra, una sección del distrito de las nas de oro de Sur Africa, lo permite a los mineros trabaj más bajas temperaturas que hast presente, sin pasar la barrera de lor.

Algunos expertos opinan que sistema de instalación en todo el trito será causa de un aumento las extracciones de oro, lo cual de afectar a las condiciones ec micas del mundo, pues el d en cuestión produce actualmente mitad del oro que se beneficia.

La refrigeración también bene a la salud de los mineros, au tando su eficiencia.

La instalación en Sur Afric consecuencia en parte de la re geración que se inauguró en la na de Morrovelhe de San Juan Rey, en el Brasil, en 1929.

Ruffus Tucker, del Instituto B kings, de Washington, que está c siderado como una autoridad asuntos monetarios ha hecho las guientes declaraciones:

«Si el acondicionamiento del puede llegar a ser medio para mentar la producción de oro, se grará asegurar la gran produc surafricana por espacio de m años y de esta manera el mundo drá retornar al patrón oro con do en tener reservas con que apo el resurgimiento del comercio y confianza casi seguramente con buirá al alza de los precios de artículos de primera necesidad.

ESPERA EL BRASIL HACER IMPORTANTES VENTAS DE CAFE EN ESTADOS UNIDOS

RIO JANEIRO, julio 22. (AP.) Brasil espera con ansiedad la vis de una delegación de compradores de los Estados Unidos que realiz transacciones en este país, tratando la sistemática destrucción de los remanentes de café que se llevado a cabo desde 1933.

La mayor parte del café destruído es de baja calidad.

M.E.C.D. 2016

LEMENTO DIARIO EN ROTOGRABADO; ACTUALIDAD MUNDIAL

DIARIO DE LA MARINA

HABANA, LUNES, 23 DE JULIO DE 1934

PARA ASUNTOS RELACIONADOS CON EL DEPARTAMENTO GRAFICO llamar al Teléfono M-3775

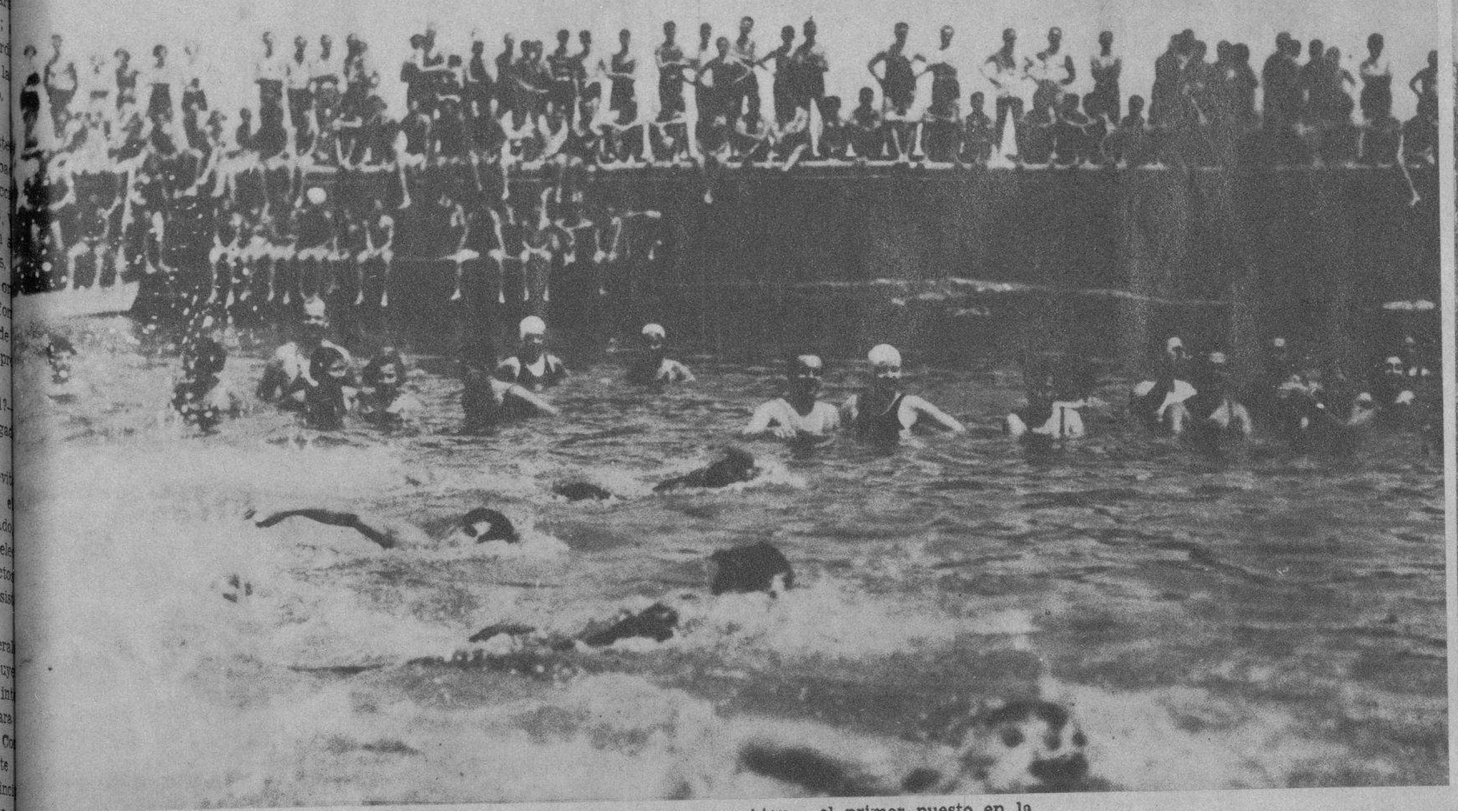

CUANDO LOS NADADORES optaban por obtener el primer puesto en la competencia de natación efectuada ayer en el Miramar Yacht Club. Una interesante escena captada durante el evento deportivo (Foto D. M.)

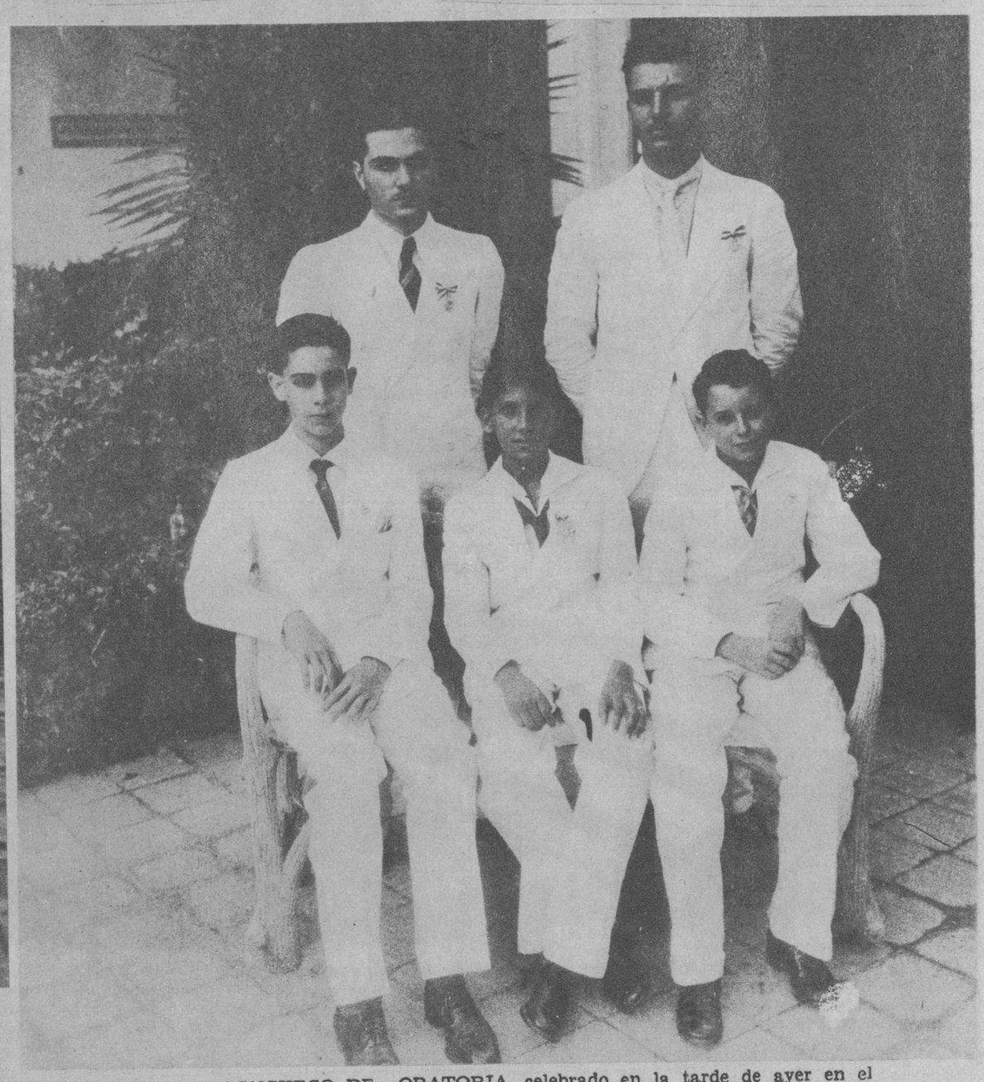

EL CONCURSO DE ORATORIA, celebrado en la tarde de ayer en el Colegio de Belén, resultó interesante y digno de loa por todos conceptos. En la presente nota gráfica aparecen los jóvenes que obtuvieron premios en la justa intelectual, habiéndose destacado entre ellos Félix Chadiak, Ambrosio G. del Valle, Francisco J. Tamanes, Renée Abreu y Alfredo Cortés (Foto D. M.)

DE LA BALSA DEL MIRAMAR Yacht Club, estas nadadoras irrumpen en el agua tras de evolucionar en magníficos saltos (Foto D. M.)

LA MAGNIFICA NADADORA señorita Olga Luque, que rompió el record de natación de los 150 metros (Foto D. M.)

ALMUERZO HOMENAJE al doctor Alfredo Alvarez, le fué ofrecido en la tarde de ayer por un grupo de sus amigos con motivo de su reciente exaltación a la Sub-Secretaría de Gobernación. En la foto aparece el festejado en unión de sus camaradas, después de la fraternal colación (Foto D. M.)

AS LINDAS MUCHACHAS, que son además estupendas nadadoras, posan para nuestro fotógrafo en la mañana de ayer domingo en el Miramar Yacht Club (Foto D. M.)

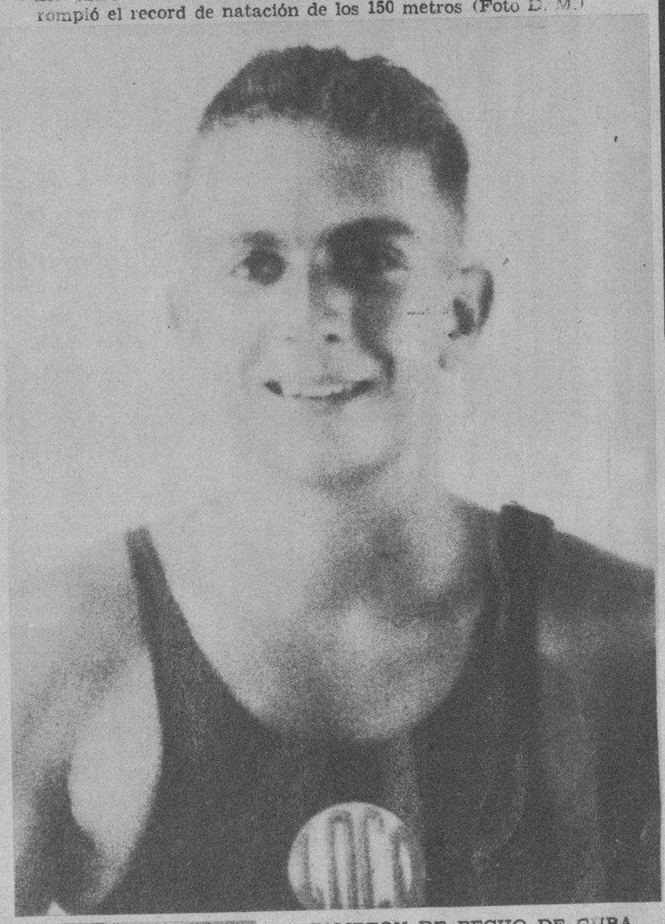

CAMPEON DE PECHO DE CUBA. Oscar Martínez Conill, campeón de Cuba en el nado de pecho, un atleta completo que dará muchos días de gloria al deporte cubano (Foto D M)

SE CELEBRO CON INUSITADO esplendor el concurso de oratoria verificado en la tarde de ayer domingo en el Colegio de Belén. En esta composición gráfica, aparece el jurado calificador integrado por personalidades de alto relieve intelectual, destacándose los doctores José Manuel Cortina, Dardet, Salvador Salazar, Juan Manuel Dihigo, Rafael M. Angulo, León Ichaso y los directores de tan pretigioso centro docente (Foto D. M.)

ASPECTO DEL GRANDIOSO baile celebrado en el Club Deportivo Santos Suárez en el cual se celebró un concurso con premio a la pareja que mejor bailara la popular "Carioca" (Foto D. M.)

TEAM DE FOOT-BALL perteneciente al Club Olimpia, que jugó en la tarde de ayer con el Club Juventud Asturiana, en terrenos de la gran cervecería La Polar, comenzando dicho encuentro un torneo de campeones

M.E.C.D. 2016

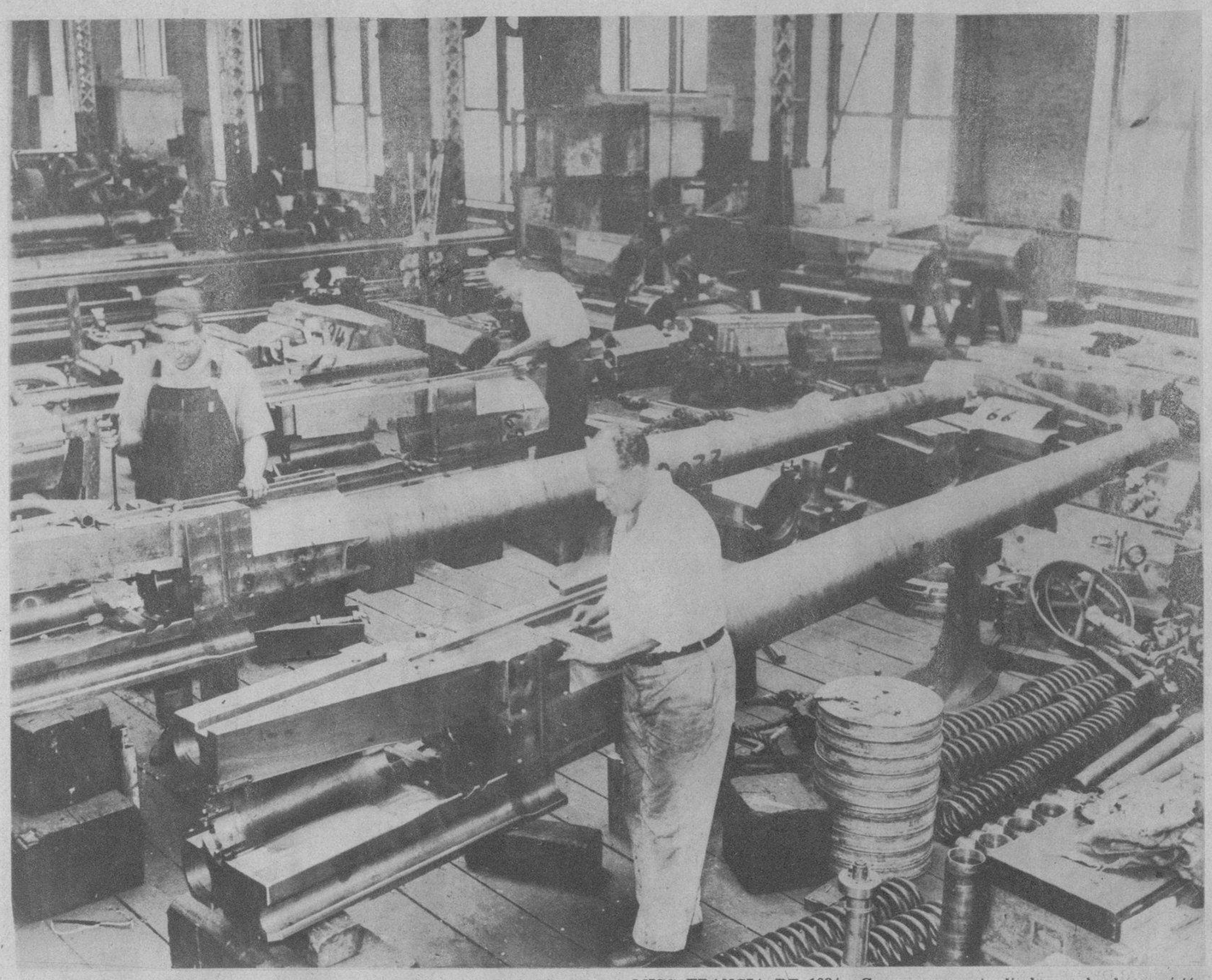

FABRICACION DE ARMAMENTOS, en el Arsenal de Washington, donde están trabajando 24 horas al día a fin de terminar cañones para cruceros de guerra autorizados. En la foto aparecen algunos obreros dando los toques finales a varios cañones de cinco pulgadas (Foto Wide World)

MISS FRANCIA DE 1934.—Como se ve esta linda muchacha parisién ha sido seleccionada para optar en el concurso internacional de belleza entre algunas miles que se presentaron con igual derecho y tal vez con mayor atractivo, pero los jurados allí, como aquí, suelen muchas veces ponerse de acuerdo y entonces... el desastre (Foto W. W.)

MANIOBRAS DE CABALLERIA e infantería se celebran actualmente en Inglaterra con inusitado esplendor. En la foto se precisa el magnífico salto a caballo de un miembro del ejército de Dragones, notable regimiento británico que goza de fama merecida, y en su parte inferior se ven a dos soldados de infantería que manipulan su ametralladora (Foto W. W.)

MAS DE 15.000 PERSONAS, acompañaron los cadáveres de los dos huelguistas portuarios muertos recientemente en un encuentro con las fuerzas de la policía en las cercanías de los muelles de San Francisco, Cal. En la foto aparece una vista general de la sentida manifestación de duelo al cruzar por frente al edificio donde cayeron los infortunados huelguistas

LO QUE QUEDO, después de un encuentro entre policías y huelguistas de la ciudad de Amsterdam, habiéndose registrado la muerte de un perturbador y cerca de 80 heridos. Ahora la casita de la esquina ostenta un flamante letrero que reza: "Se alquila"... (Foto Wide World)

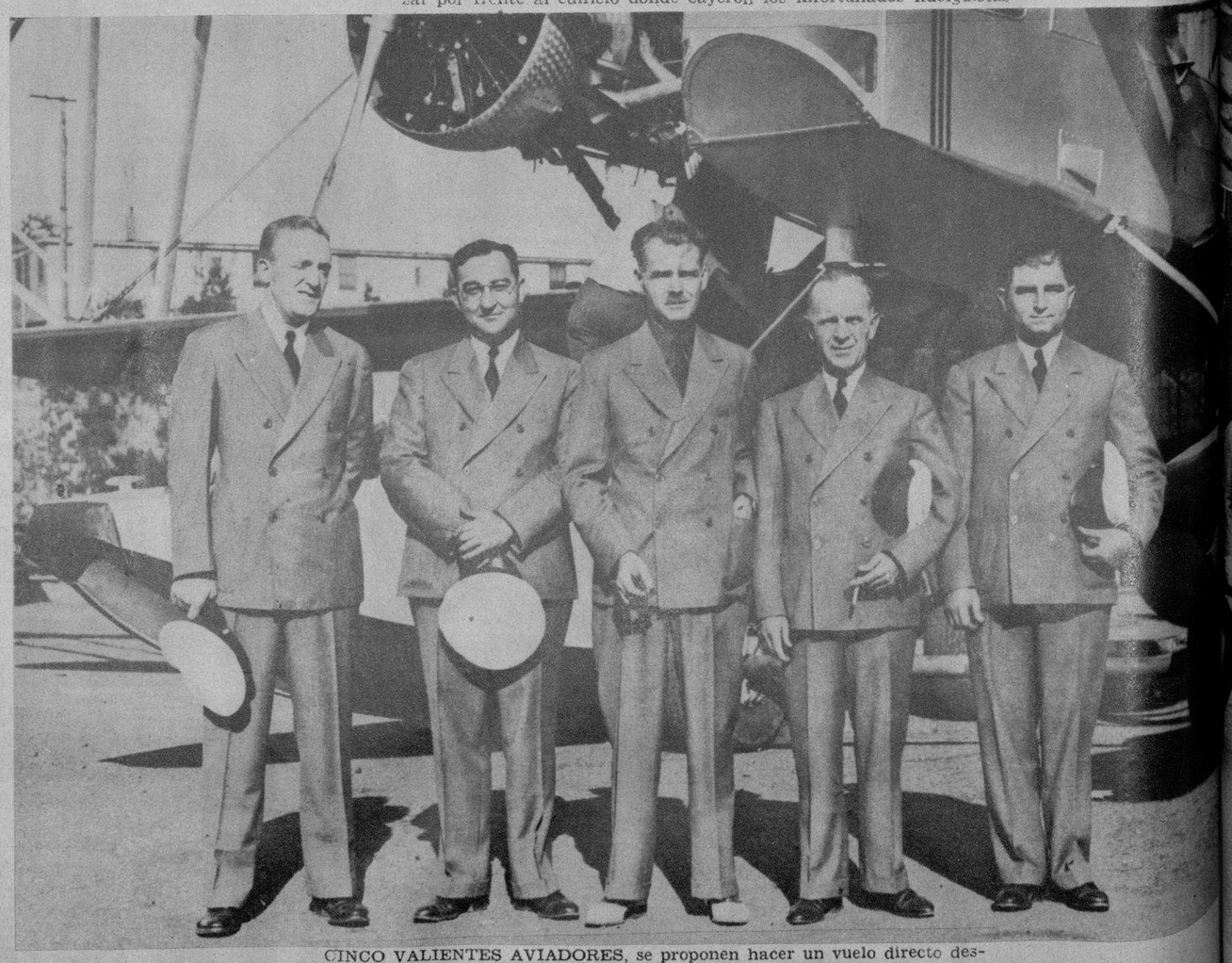

CINCO VALIENTES AVIADORES, se proponen hacer un vuelo directo desde North Beach, New York, hasta la capital de Rusia en un gigantesco Sikorsky. En la presente composición gráfica aparecen ante el avión Arthur Finch, experto en radio, Williams Brook, co-piloto, Williams Alexander, comandante de aviación y director del vuelo, John Iseman, náutico y piloto, y John Fitkalo, intérprete y mecánico (Foto Wide World)

M.E.C.D. 2016

EL ALCALDE DE LONDRES, que no ha dimitido aun, ni piensa hacerlo por ahora, conste, aparece en compañía de la señora Grovernot-Collins, durante un festival anual en esa ciudad de la elegancia masculina. El Mayor londinense, que no parece amoldarse mucho a las líneas requisitorias de su indumenta, da la sensación de ser zambo y efectivamente lo es, pero se cree que va muy bien y nosotros no somos capaces de irle a la contraria... (Foto Wide World)

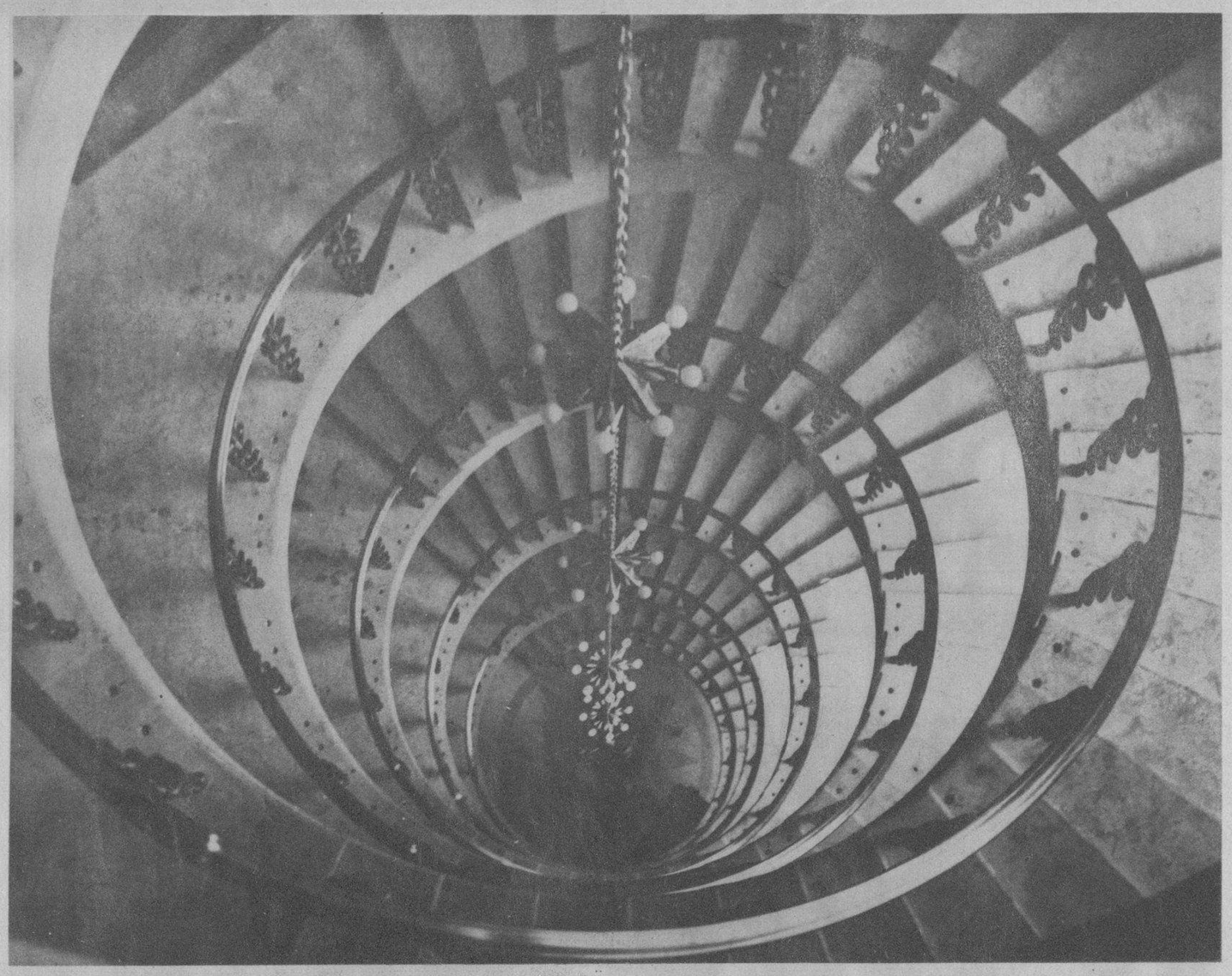

ESTA COMPLICADA VISTA que da la sensación de un dibujo decorativo debido a la mente anquilosada de un vanguardista "genial", no es otra cosa que la escalera de caracol que se acaba de terminar para el edificio de la Casa de Correos de Washington, habiendo costado la friolera de $10.000.000. El individuo que de un tirón pueda subirla, está en el deber de proclamar que no padece del corazón o no lo tiene ya...
(Foto Wide World)

LISTOS PARA EL VUELO, aparecen tres de los aviadores que planean el viaje trasoceánico desde New York a Moscú, Rusia. En la foto se ve el gigantesco Sikorsky con las banderas de ambos países enlazadas, y en la parte inferior al comandante de la expedición, Billi Alexander, con dos compañeros, mientras ultiman detalles para tan importante evento (Foto Wide World)

ESTAS DISTINGUIDAS DAMAS, pertenecientes a lo más selecto de la sociedad de Detroit, Michigan, lo mismo le cocinan un pastel de manzanas, que le alojan un balazo entre ceja y ceja. Ahora se están perfeccionando para integrar la policía femenina de esa localidad, y de vez en cuando se les escapa un tirito sin otra consecuencia que la muerte de un pacífico ciudadano, pero como en seguida lo entierran...
(Foto Wide World)

A FIN DE ULTIMAR la apertura de la Conferencia Naval de Londres para 1935, se entrevistaron recientemente con el Premier inglés los señores Norman Davis y Robert Bingham, Embajador americano en la Gran Bretaña. En la foto se ve al señor Norman Davis, en la parte derecha, y al señor Embajador, al salir de la calle Downing No. 10, después de haberse entrevistado con Ramsay McDonald. El señor Davis ha sido un valioso colaborador de DIARIO DE LA MARINA, habiendo enviado a nuestra publicación enjundiosos trabajos de asuntos económicos muy apreciables
(Foto Wide World)

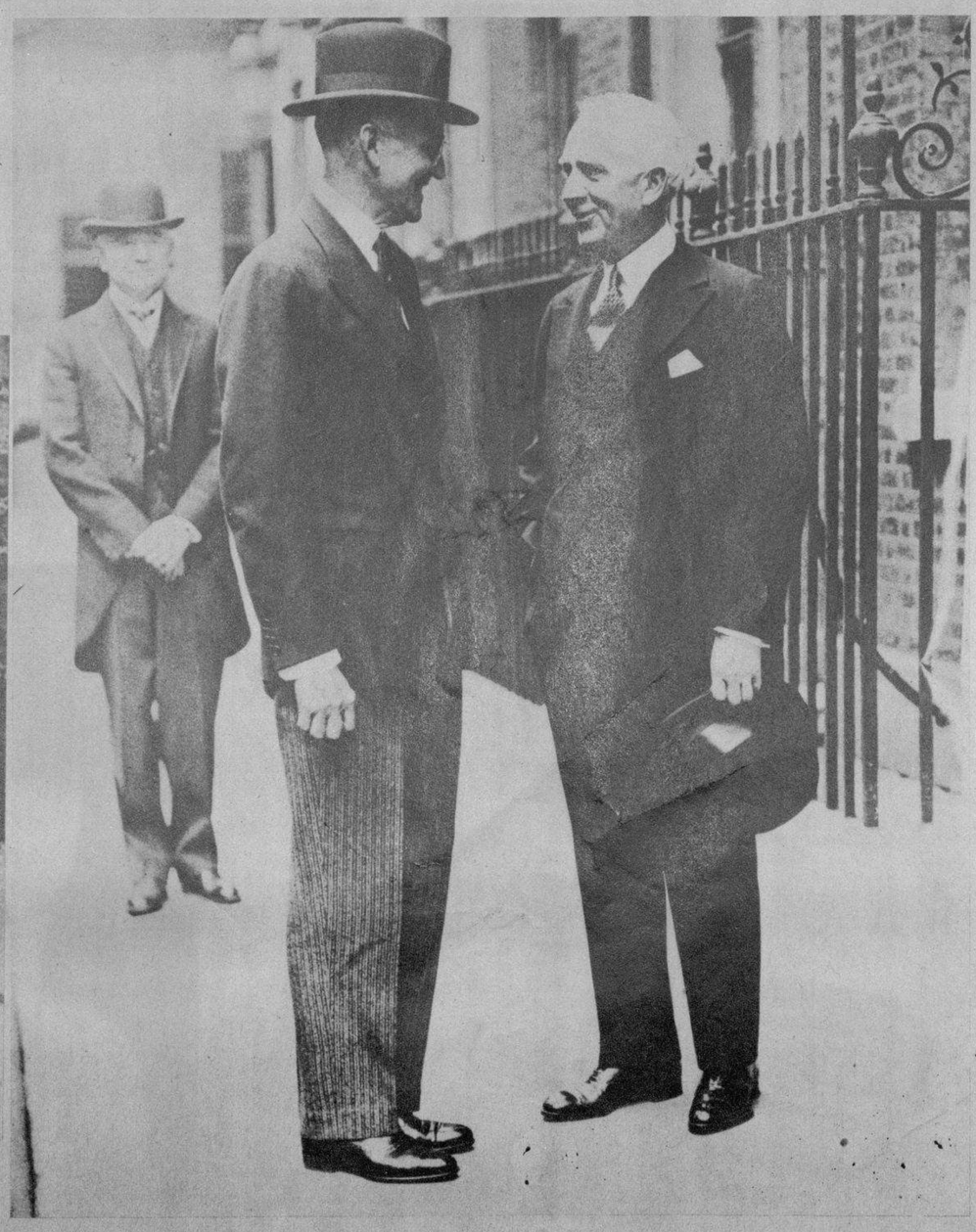

LOS REYES DE INGLATERRA, Jorge V y María, en compañía de la Princesa Elizabeth, al salir de la Abadía de Westminster, en Londres, después de inaugurar los servicios religiosos en beneficio de los desempleados del reino (Foto Wide World)

E.C.D. 2016

MUSELINA INGLESA "PETRONIO"
Selecto entre lo selecto
Pídala a su SASTRE
Sobrinos de Nazábal
Importadores de Paños
MURALLA 70

HE AQUI A LOS GANADORES en el interesante evento deportivo celebrado en la mañana de ayer domingo en el Miramar Yacht Club, después de haber obtenido la victoria en la competencia de natación. Son ellos los que integran el team del Miramar Yacht Club y, por consiguiente, aparecen alegres y jubilosos después del señalado triunfo (Foto D. M.)

LA LINDA NIÑA Gerita Morán y Pubillones, que con esta fecha cumple cinco años de edad (Foto D. M.)

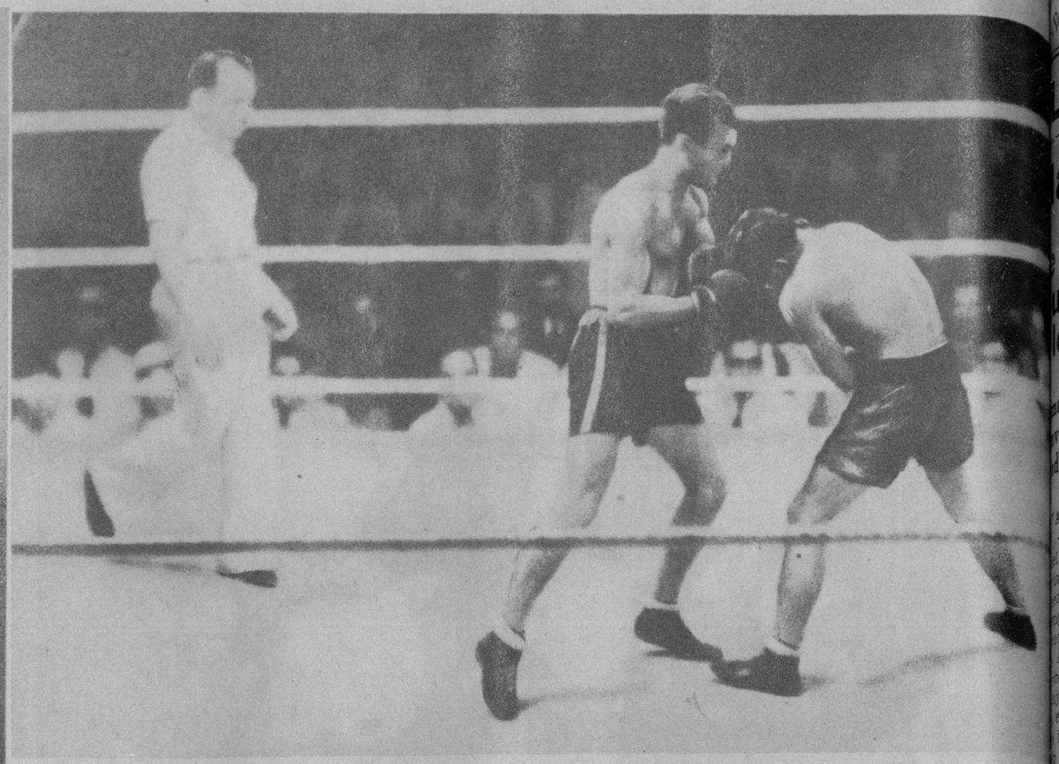

ENCUENTRO BOXISTICO, recientemente celebrado en el ring de Miramar Garden, entre los pugilistas Castillito y Prudencio Arce, concertado a diez rounds y habiendo obtenido la victoria por K. O. T. el primero. En la foto aparecen ambos boxeadores durante esa interesante pelea (Foto D. M.)

EL MAGNIFICO TEAM de la Y. M. C. A., que también compitió en las competencias de natación en aguas del Miramar Yacht Club. Esa distinguida institución deportiva posee una falange de verdaderos nadadores bien conocidos del público de Cuba (Foto D. M.)

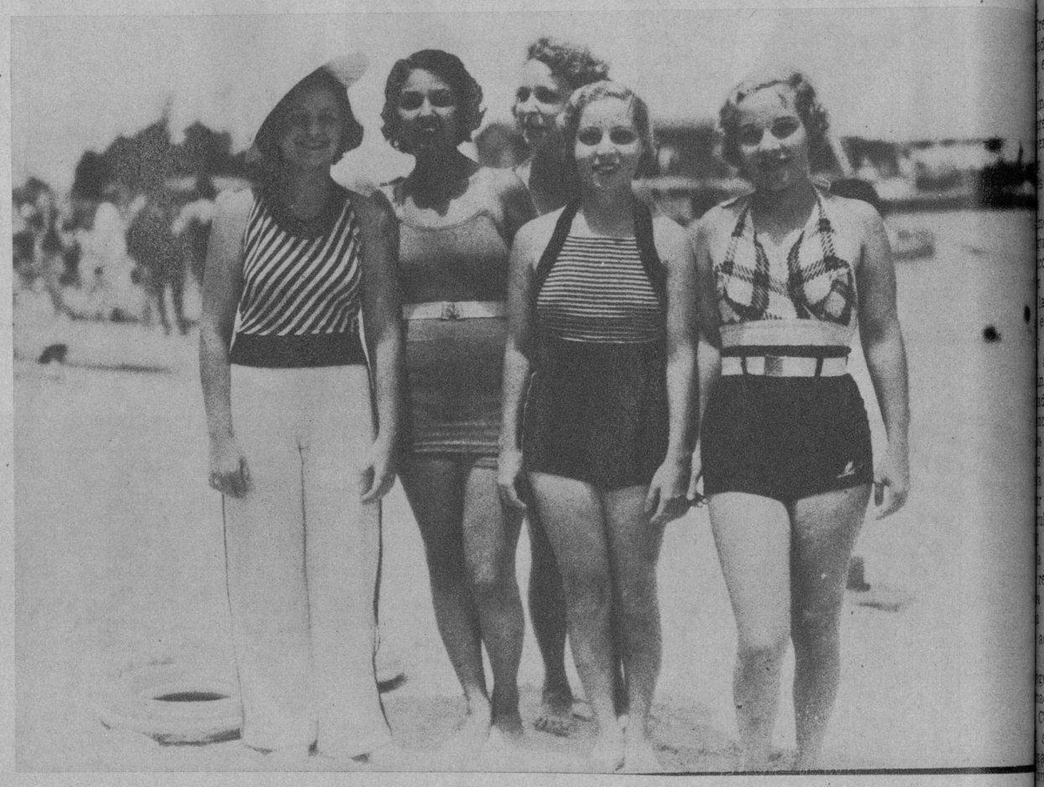

BELLAS NEREIDAS, después de haber nadado y captado los beneficios de la playa, tienen un momento de descanso antes de volver a las delicias del agua (Foto D. M.)

LA INSTANTANEA DE LA SUERTE

SONRIENTES Y ALEGRES, en la mañana de sol, tres bellas muchachas cruzan elegantemente ataviadas por una de las principales rúas habaneras. La que aparece enmarcada dentro del círculo, es la agraciada con el obsequio de la Real Silk, de la Plaza de Albear No. 3, pudiendo pasar por dicho establecimiento a fin de identificarse y obtener tan apreciable regalo

LA SEÑORITA Rosalina Fernández, de la mejor sociedad de Matanzas, que contrajo nupcias con el distinguido caballero señor Alonso Tuñón. La ceremonia resultó un verdadero acontecimiento social (Foto D. M.)

TRIANON
VENTA SORPRESA
NEPTUNO Y SAN NICOLAS

SAN MIGUEL DE LOS BAÑOS.—Temporadistas disfrutando de la piscina rústica del Balneario, cuya temporada veraniega se encuentra en pleno apogeo favorecida por las más distinguidas familias de la República (Foto D. M.)

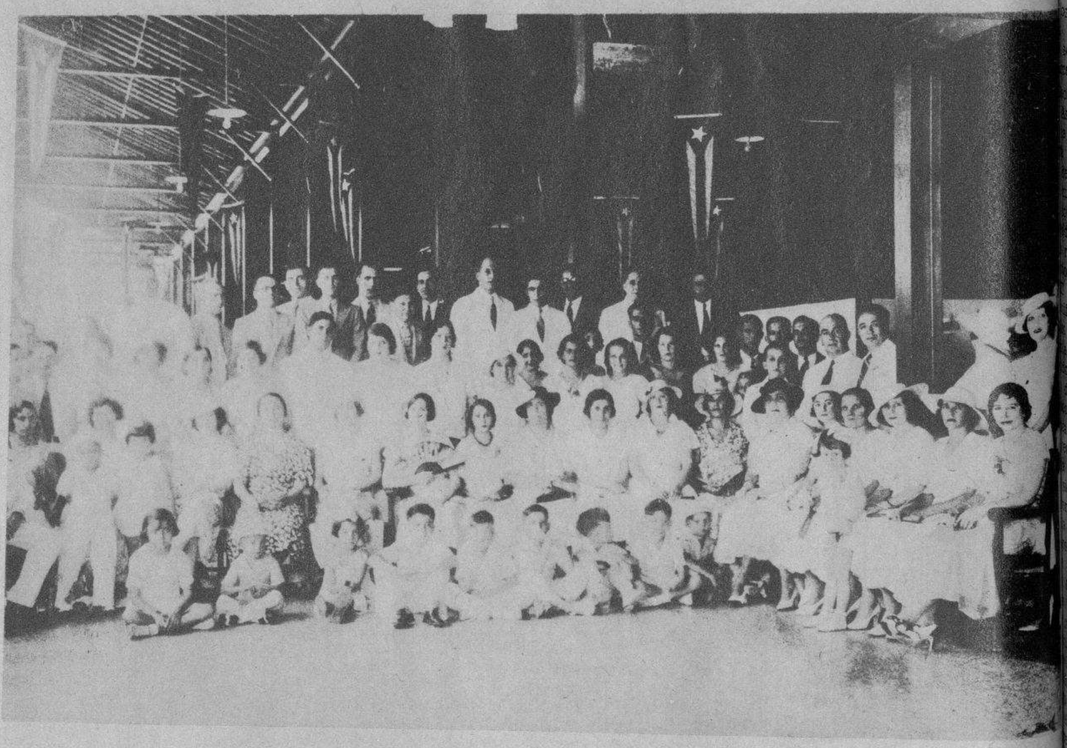

EN EL STADIUM de La Polar celebraron los miembros del Club Belmontino un estupendo banquete de confraternidad social. He aquí un grupo de simpáticos romeros, momentos después de haber almorzado opíparamente (Foto D. M.)

Para toda toilette de gusto refinado, es indispensable el delicado Jabón de Hiel de Vaca de Crusellas
Graciela Abril

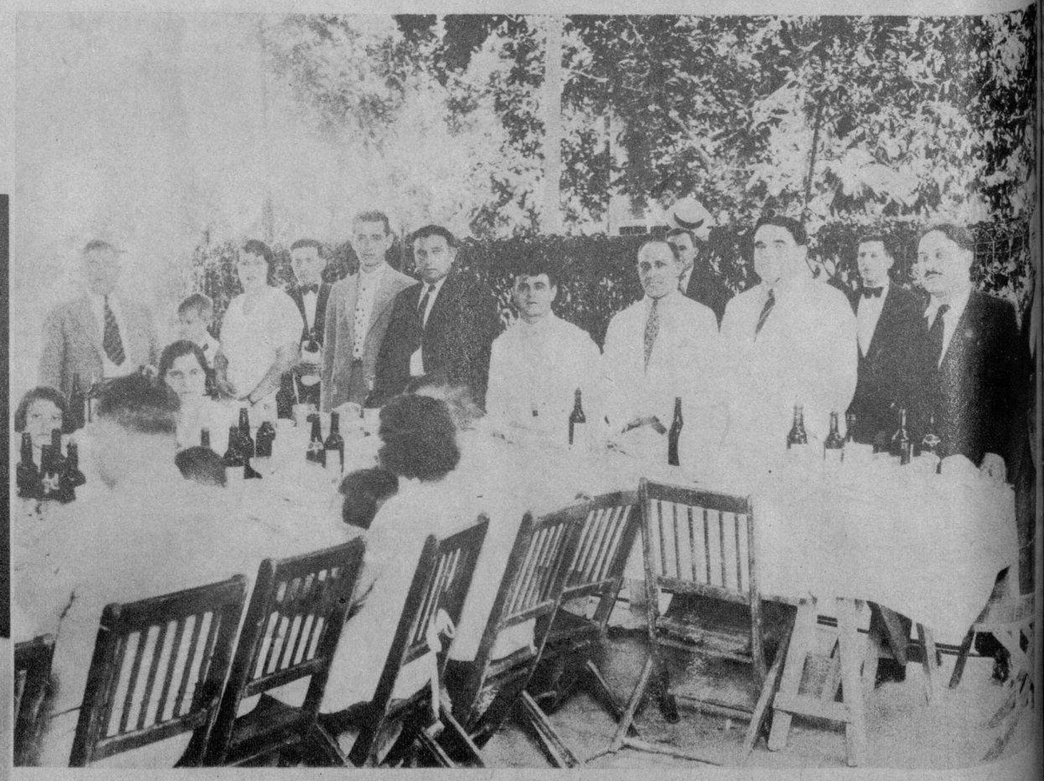

LOS COMPONENTES de la sociedad galaica Naturales de La Peroja, celebraron un animado banquete ayer, domingo, en los jardines de La Tropical. La foto muestra un aspecto del fraternal ágape (Foto D. M.)

M.E.C.D. 2016