1A SECCION

SERVICIO DE ASSOCIATED PRESS. Esta queda autorizada para usar nuestro servicio y noticias de información.

HILO DIRECTO CON NUEVA YORK

DIARIO DE LA MARINA

El DIARIO DE LA MARINA es el periódico más antiguo de Cuba. Fué fundado en el año mil ochocientos treinta y dos.

SERVICIOS ESPECIALES DE ESPAÑA

1A SECCION

AÑO CIENTO DOS.—NUM. 178. ACOGIDO A LA FRANQUICIA POSTAL LA HABANA, SABADO, 21 DE JULIO DE 1934—SANTOS DANIEL Y CLAUDIO. TIEMPO PARA HOY: Bueno, excepto turbonadas después del mediodía. PRECIO: 5 CENTAVOS

ANTES DEL 1 DE AGOSTO SE PAGARAN CINCO MENSUALIDADES ATRASADAS A LOS CATEDRATICOS

Comenzó anoche el Consejo de Secretarios a discutir la legislación del oro

Créditos para los hospitales Universitario y Mercedes, Bando de Piedad y Patronato Infantil

Concedido otro crédito de $2,000 para los festejos en Columbia. En cuanto al problema del oro se sustentó el criterio de que todas las obligaciones deben ser pagadas en la especie pactada

...rca del mediodía comenzó ayer ...sión del Consejo de Secretarios. ...spués de las dos de la tarde re...ó para darle tiempo de almor...a los miembros del Gabinete, los ...volvieron a reunirse a las cuatro. ...a segunda parte de la sesión ...rongó mucho más allá de las ... de la noche.

MODIFICACION DE LA LEGISLACION DEL ORO

...Consejo, al iniciar la sesión, ...a debate el dictamen sobre la ...slación del Oro en el que se es...ren modificaciones fundamenta...

...ro la discusión fué suspendida, ...ando el asunto aplazado para ...tinuarlo el martes de la semana ...nte.

...e espera que entonces el Consejo ...verá tan importante cuestión.

...NCIPIO SUSTENTADO POR EL DR. LANDA

...specto de la Legislación del Oro y de las modificaciones que se introducirán, el doctor Gabriel Landa, Secretario de Hacienda, expuso su criterio de que las obligaciones contraídas en dinero se cumplan en la especie pactada. Esto quiere decir que las reformas que se intentan no afectarán a los compromisos que se hubieran realizado o se realizaren a base de dinero.

OTROS IMPUESTOS

El Consejo no resolvió los problemas del impuesto al café, del jabón, del cartón y otros.

Pero se debatió sobre ellos, según informó el doctor Landa a los periodistas.

Respecto del impuesto al jabón, el Secretario de Hacienda está en espera de ciertos informes.

LAS VICTIMAS DEL MACHADATO

El doctor Cosme de la Torriente, Secretario de Estado, anunció que está redactando un Decreto-ley por el cual el Estado le dará auxilios a las viudas e hijos de las víctimas del Machadato.

PARA EL HOSPITAL UNIVERSITARIO

El Consejo acordó el aumento de las consignaciones al Hospital Universitario en la suma de 160 mil pesos, crédito que, unido al que ya disfruta, hará un total de más de 400 mil pesos.

PARA EL HOSPITAL «MERCEDES»

El Secretario de Sanidad, doctor Santiago Verdeja, obtuvo un crédito de 29 mil pesos para el sostenimiento del Hospital «Mercedes», y como compensación a la disminución de las entradas particulares de dicho Hospital.

VEINTE MIL PESOS PARA LA COLONIA DE VERANO

Acordó el Consejo un crédito de 20 mil pesos con destino al Patronato de las Colonias Infantiles de Verano.

OBREROS DE LA CARRETERA CENTRAL

El Secretario de Obras Públicas, señor Compte, solicitó del Consejo la situación del crédito necesario para abonarle sus jornales a 300 obreros que vienen trabajando en las reparaciones de la Carretera Central.

El Secretario de Hacienda, doctor Landa, fué encargado de redactar el decreto situando el crédito de referencia para llevarlo al próximo Consejo.

LA NOTA OFICIOSA

De los restantes acuerdos adoptados por el Consejo, el doctor Agustín Acosta, Secretario de la Presidencia, hizo entrega a los periodistas de la siguiente nota:

El Gabinete conoció y aprobó los siguientes proyectos de Decretos-Leyes sometidos a su consideración por el Secretario de Hacienda:

PAGO DE OTRA MENSUALIDAD ATRASADA

1.—Autorizando al propio Secretario para ampliar las consignaciones agotadas para dar cumplimiento al Decreto-Ley 296 que dispuso abonar la mensualidad más antigua a los empleados.

PAGO A LOS PROFESORES DE LA UNIVERSIDAD

2.—Acordando el pago a los Profesores de la Universidad de La Habana, Institutos Provinciales, Escuelas Normales y de Artes y Oficios, de sus haberes durante los treinta meses y quince días que estuvieron despojados de sus cátedras, de acuerdo con el Decreto-Presidencial de diciembre 15 de 1930 que clausuró estos centros docentes.

INCLUIDOS LOS DE LAS ESCUELAS TECNICAS

3.—Un Decreto-Ley por el cual se incluye en los beneficios del Decreto-Ley 296 a los empleados que prestaban sus servicios en la Escuela Técnica Industrial de Rancho Boyeros, Escuela Técnica Industrial «Rosalía Abreu» y miembros del Cuerpo de la Policía Nacional de La Habana.

PAGO DE SUMINISTROS

4.—Autorizando al propio Secretario de Hacienda para atender al pago, sin descuento alguno, de las obligaciones emanadas del actual Gobierno, desde el mes de enero en adelante, por los conceptos de suministros generales, material, gastos diversos, etc.

LAS PENSIONES DE LA VIUDA DE M. PEÑATE

5.—Autorizando a dicho Secretario para que anticipe a la señora María Villar, viuda de Méndez Peñate, la suma de $2,200.00 que le corresponde percibir por concepto de pensiones y jubilaciones civiles, correspondientes a los meses de julio de 1932 a marzo de 1934, pago que se halla en sus penso por el Decreto-Ley 163.

EXENCION DE IMPUESTO

6.—Eximiendo del pago del impuesto de $3.00 sobre los pasajes de primera a los turistas.

$100.00 AL BANDO DE PIEDAD

A prepuesta del Sr. Secretario de Defensa, el Consejo acordó conceder una subvención mensual de $100.00 al Bando de Piedad.

FESTEJOS DEL 4 DE SEPTIEMBRE

También propuso y el Consejo aprobó un Decreto-Ley por el cual se le autoriza para disponer de la suma de $2,000.00 con cargo a los sobrantes de la consignación del pasado ejercicio económico para sufragar los gastos que ocasionen los festejos que se efectuarán en el Campamento de Columbia en conmemoración del 4 de Septiembre.

PENSION A LA VIUDA DEL GENERAL PERAZA

El Secretario de Hacienda propuso y el Consejo aprobó, conceder una pensión de $100.00 a la viuda del General Peraza.

LOS LETRADOS CON TITULOS DE UNIVERSIDADES ESPAÑOLAS

El Sr. Secretario de Justicia propuso y el Consejo aprobó un Decreto-Ley adicionando el Artículo I del Decreto-Ley número 169 de 24 de abril pasado, relativo al ejercicio de letrados extranjeros que hubieren obtenido sus títulos en universidades españolas antes del primero de enero de 1899 y hubieren ejercido la abogacía en Cuba con anterioridad a dicha fecha.

...candidato ...el ABC será ...un abecedario

...iente el Dr. Espinosa que ...haya pensado proponer al ...r. Carlos Manuel de Céspedes

...es verdad—nos dice el doctor ...lio Espinosa, Director Político ...ABC, que en el seno de la pode...organización, existan probabili...s de que el doctor Carlos Ma... de Céspedes sea su candidato ...idencial. En el ABC, afirma el ...r Espinosa, existen muchas per...alidades capacitadas que se sa...aron durante la revolución y ...o tanto no tiene el ABC que ...ar fuera de sus filas al hombre ...e de ostentar la Primera Magis...tura de la República.

...MENAJE A LOS ABOGADOS DE LA FEDERACION MEDICA

...a las seis de la tarde de hoy, ...ó, se encuentra anunciado el ho...je que la Federación Médica de ...habrá de ofrecer a sus letrados ...altores.

...erá efecto en Malecón número ...nde se encuentra su sede social.

...erá nombrado ... Director del ...enso en breve

Junta Nacional del Censo ...dirigió ayer al Tribunal Supremo con el referido fin

...UEDÓ ayer constituído el Tri...unal Superior Electoral como ...Nacional del Censo, en su lo...de O'Reilly número 25, altos.

...eside el Tribunal y Junta el ín...Magistrado del Tribunal Su..., Dr. Francisco Llaca Argudín, ...iente; y los Dres. Domingo ...ez, Magistrado del mismo Tri...l, Manuel Carnesoltas, Presi...de la Sala Primera de lo Cri...l de la Audiencia y de su ac...Sala de Vacaciones, Carlos M. ..., Magistrado de la Sala Pri...de lo Civil de la propia Au...ia y del Tribunal Nacional de ...nes y Ernesto J. Dihigo, Ca...tico de la Universidad de la Ha... Miembros. De Secretario ac...el Dr. Arturo Menéndez Car...

...primer acto de la Junta fué el ...ngirse al Tribunal Supremo, al ...o de que le envíe la lista de ...trados del mismo, de entre los ...se designará por dicho orga...al Director y Sub-Director del ..., que, de acuerdo con la legis...de la materia, tienen que ser ...lamente apolíticos; es más, no ...r actuado jamás en la política ...ais.

...mas el Tribunal Supremo en...referida lista, se procederá a ...signación de dichos cargos, lo ...se hará, posiblemente, en el ...urso de la entrante semana.

...PERSONAL DEL HOSPITAL ...IVERSITARIO SATISFECHO ...EL CREDITO CONCEDIDO

...se visitó anoche una comisión ...integrada por el doctor Costa...tatú, Director del Hospital ...itario; el doctor Antonio Pu... Jefe de los internos y los doc... Martínez Páez y Ricardo Vi... médicos internos del citado ...e benéfico, los que traían la re...ación de todo el personal téc...y administrativo del mismo.

...visita obedecía a haberse con...do por el Consejo de Secretarios, ...édito de 270 mil pesos que se ...taba para el normal funciona... del antiguo Hospital Calixto ... y venían a hacer patente ...radecimiento de los enfermos, ...neras, médicos y alumnos por ...e actitud del Presidente Men...que estiman ha actuado como ...onal y como cubano de cora...

...este acuerdo queda garantiza...asistencia eficiente de los en... del Hospital Universitario, ...ión nos dijeron, comienza una ...apa de prestigio en su fun...cionamiento.

CUBA NO ROMPERA SUS RELACIONES CON LA REPUBLICA DE SANTO DOMINGO

NO SE DENUNCIARA EL TRATADO DE EXTRADICION SI DICHO PAIS SE NIEGA A ENTREGAR A MACHADO

Cuba adoptará una conducta recíproca con las reclamaciones que establezca aquel país en iguales circunstancias. Se solicitará la extradición cuando se tengan datos oficiales

El doctor Cosme de la Torriente, Secretario de Estado, respondió a las preguntas que le hicieron los periodistas en Palacio ayer, sobre la estancia del ex Presidente Machado en la República Dominicana y los trámites a seguir por el Departamento del Exterior, en la extradición del fugitivo Dictador.

Dijo el doctor Torriente que se hace necesario, en primer lugar, que los autoridades judiciales cubanas conozcan oficialmente la permanencia de Machado en dicho país, luego, que esas autoridades soliciten de la Secretaría de Estado gestione la extradición, siguiéndose así el mismo procedimiento que en la oportunidad en que el ex Presidente se hallaba en los Estados Unidos, desde cuyo lugar se trasladó, según se afirma, a la República Dominicana.

Agregó el doctor Torriente que el expediente de extradición de Machado está ahora en poder del Consulado de New York, por lo cual hay que iniciar otro respecto de Santo Domingo y enviarlo al Consulado de Cuba en la capital dominicana.

No estima el doctor Torriente necesario romper las relaciones diplomáticas o denunciar el Tratado de Extradición vigente entre Cuba y Santo Domingo en el caso de que el Gobierno Dominicano se negare a entregar a Machado y a los demás fugitivos de la justicia cubana que han ido a refugiarse al vecino país. Sólo se adoptaría la reciprocación; esto es: análoga conducta respecto de los refugiados dominicanos en Cuba.

Por lo pronto, la extradición de Pepito Izquierdo, el Alcalde de la Habana y prófugo de la justicia cubana, que se halla en Santo Domingo, no ha prosperado.

Conferenciarán el Presidente y el doctor Gómez

Conjuntamente buscarán una solución armónica al problema de la renuncia del Alcalde

En fecha próxima — tal vez hoy mismo— según se anunció ayer en Palacio se entrevistarán el Presidente Mendieta y el Alcalde de la Habana doctor Miguel Mariano Gómez.

Esta conferencia responde al acuerdo de la Junta de Sectores celebrada el viernes en la cual se les confirió a ambos un voto de confianza para resolver la situación creada por el doctor Gómez al renunciar a la Alcaldía de la Habana.

La solución ha de ser armónica; y en virtud de ella el doctor Gómez continuará prestándole su cooperación al Gobierno.

SE HACEN ESFUERZOS PARA EVITAR LA CRISIS DEL GOBIERNO FRANCES, QUE CAUSARIA UNA GUERRA CIVIL

El Vice-Primer Ministro M. Cheron, ha ido a entrevistarse con Doumergue para que intervenga y evite la renuncia de Herriot y Tardieu, quienes se atacaron mutuamente

Gaston Doumergue, el anciano Primer Ministro del Gabinete francés que está realizando esfuerzos desesperados para evitar una crisis que podría sumir a Francia en los horrores de la guerra civil.

PARIS, julio 20. (AP).—El vice-primer ministro del Gabinete francés M. Cheron se ha trasladado precipitadamente a Tournefeuille, donde está pasando las vacaciones el Jefe del Gabinete M. Gaston Doumergue, al objeto de realizar un supremo esfuerzo que evite la salida del Gobierno de los Ministros Tardieu y Herriot como resultado de los ataques del primero al Gobierno de M. Chautemps.

Mientras tanto en los centros financieros se experimenta gran ansiedad, temiéndose que la caída del Gobierno nacional pueda significar la destrucción de la confianza restaurada durante el semestre que ocupa Doumergue la Presidencia del Consejo de Ministros.

El periódico «Le Temps» dice que el resultado de una crisis del Gobierno bien podría significar la guerra civil.

Las acusaciones formuladas por Tardieu contra Chautemps fueron causa de un acalorado debate en la sesión celebrada por el Consejo de Ministros, en el curso de la cual tanto Tardieu como Herriot se negaron a abandonar sus respectivas posiciones. En vista de que no había posibilidad de acuerdo entre los dos Ministros, el Gabinete decidió pedir la mediación del Primer Ministro Doumergue.

Aunque los Ministros se comprometieron a no revelar lo ocurrido en el Consejo, se tiene entendido que Herriot mantuvo la amenaza de presentar la dimisión. Esto significaría que Tardieu habría de abandonar también el Gobierno, por cuanto Herriot propone que en vista de que aquel no modifica sus acusaciones debe salir también del Gabinete.

Los demás radicales socialistas han manifestando que cualquiera que sea el resultado de esta controversia, el partido apoyará a Doumergue hasta que el país salga de su presente situación.

Doumergue desea que reine la mayor armonía en el interior de Francia en vista de las negociaciones con Alemania respecto al pacto del Locarno Oriental.

Corresponden los pagos a la Universidad, las Normales, Institutos y Artes y Oficios

En plazos no mayores de dos meses se llevará la liquidación total, hasta 30 meses, 15 días

El Consejo de Secretarios en su sesión de anoche acordó la promulgación del siguiente Decreto-Ley.

POR CUANTO: El Consejo de Secretarios ha tomado en consideración la exposición de los señores Profesores de la Universidad de la Habana, sobre el pago de los haberes y gratificaciones correspondientes al período de tiempo en que fueron despojados de sus cargos, es decir a partir del Decreto por el que se dispuso la clausura de la Universidad y demás centros docentes.

Por cuanto: Entre las causas determinantes de la caída del régimen de opresión que existía en Cuba y que ha dado lugar, por consiguiente, al advenimiento de este Gobierno, figura la actuación del Profesorado de la Universidad de la Habana, único organismo del Estado que se rebeló oficialmente contra la tiranía, circunstancia ésta que determina al Consejo de Secretarios a acordar el reconocimiento de esa deuda del Estado, disponiendo el pago de la misma, y la que corresponde al período en que se dejaron de percibir los expresados haberes y gratificaciones, es decir, durante los 30 meses y 15 días, a partir del Decreto de clausura de fecha 15 de Diciembre de 1930 hasta 30 de junio de 1933.

Por tanto: En uso de las facultades que le están conferidas por la Ley Cosstitucional de la República, al Consejo de Secretarios resuelve el siguiente

DECRETO-LEY

ARTICULO I.—El Estado acuerda satisfacer al Profesorado de la Universidad de la Habana, los haberes y gratificaciones que se le adeudan durante el período de 30 meses y 15 días en que permaneció clausurada la misma, reconociéndole esa deuda como un acto de justicia y el derecho que les asiste para reclamar ese pago y a mayor abundamiento habiéndose reconocido ese derecho por dististas sentencias de los Tribunales de Justicia.

Artículo II.—Se hase extensivo igualmente el reconocimiento de ese deuda en pago de sus emolumentos, a los Profesores de los Institutos Provinciales, Escuelas Normales y Escuelas de Artes y Oficios de la Habana.

Artículo III.—A los fines anteriormente mencionados y para poder precisar con exactitud la ascendencia de esos adeudos, la Universidad de la Habana por medio de la Comisión de Profesores al efecto nombrada por su Claustro, procederá a efectuar la la liquidación del montante de la deuda, la que será sometida al señor Secretario de Hacienda, con expresión de los Profesores comprendidos en la misma, y que deban percibir esos haberes. Igualmente se procederá por la anterior Comisión de Profesores de la Universidad a efectuar la liquidación correspondiente a los Profesores de los Institutos Provinciales, Escuelas Normales, Escuelas de Artes y Oficios de la Habana y Granjas Escuelas.

Artículo IV.—Una vez conocida la ascendencia de lo que se deba abonar a los Profesores y demás personal comprendido en dicha liquidación se autoriza al señor Secretario de Hacienda para que liquide y pague a los mismos la cantidad que se les ha reconocido durante el tiempo en que estuvieron despojados de sus cátedras y de acuerdo con la liquidación practicada y aprobada. El total del adeudo será satisfecho durante el presente ejercicio económico, por sextas partes, en plazos no mayores de dos meses, debiendo hacerse el primer pago antes del primero de agosto próximo venidero. El Secretario de Hacienda pondrá a la disposición del Tesorero Pagador de la Universidad de la Habana, las cantidades necesarias para satisfacer el adeudo en la forma dispuesta hasta su total liquidación.

Artículo V.—El Secretario de Hacienda puede utilizar a esos fines cualquier fondo existente en el Tesoro no comprometido actualmente, así como cualquier otro fondo especial, sin perjuicio de restituírlo, más adelante, las cantidades que se utilicen para atender al cumplimiento de lo que se dispone en el presente Decreto Ley.

Dado en el Palacio de la Presidencia, en la Habana, a de julio de mil novecientos treinta y cuatro.

Los adeudos contraídos por el Estado a partir del mes de Enero, en que tomó posesión el actual Gobierno, serán satisfechos sin descuento alguno

NO FUE CONFIRMADO DE MODO OFICIAL EL NOMBRAMIENTO DEL SCTARIO. DEL TRABAJO

TRES VERSIONES

Con insistencia circuló ayer la noticia en las oficinas de la Secretaría del Trabajo que el doctor Rogelio Pina había sido designado para ocupar la Cartera vacante del Trabajo, de la que tomaría posesión hoy, sábado a las diez de la mañana.

Por otra parte corrieron dos versiones más: primero, que el Secretario del Trabajo lo sería el doctor Santos Jiménez, del sector marianista como el doctor Pina, que en época del Presidente Céspedes desempeñó la Cartera de Agricultura y Comercio; y la segunda, que continuaría de Secretario interino el señor Cuervo, en propiedad de Gobernación, hasta tanto quede resuelto definitivamente el problema telefónico.

A título de información consignamos las tres versiones.

Se atenderá preferentemente a estos pagos, sin perjuicio de atender igualmente en su oportunidad al pago de atenciones contraídas por anteriores administraciones, desde Octubre

El Consejo de Secretarios, en su sesión de anoche, acordó la promulgación del siguiente Decreto-Ley.

Por cuanto: El Consejo de Secretarios, en la sesión extraordinaria celebrada el día 16 del mes de abril próximo pasado, acordó ofrecer a los acreedores del Estado, a quienes se les adeudase las mensualidades de octubre a marzo de 1934, por los conceptos de material y gastos diversos, suministros, alumbrado y otros, el pago inmediato de cuatro meses, mediante el descuento de un veinte y cinco por ciento de sus créditos.

Por cuanto: El Gobierno al dictar esa medida lo hizo con la finalidad de facilitar a los acreedores del Estado el cobro de sus adeudos de una manera rápida y al propio tiempo buscar en los ingresos del Presupuesto la debida nivelación con los gastos, como resultado del déficit que se ofrecía, ya que dentro de las normas jurídicas y legales, no le era dable repudiar obligaciones contraídas por la Administración anterior.

Por cuanto: Es de aceptarse que el actual Gobierno debe atender preferentemente las obligaciones contraídas desde el mes de enero próximo pasado, o sea, desde su toma de posesión, en lo adelante, sin perjuicio de satisfacer igualmente en la oportunidad procedente aquellas otras emanadas de anteriores Administraciones, correspondientes al ejercicio fiscal pasado.

Por tanto: En uso de las facultades que le están conferidas en la Ley Constitucional de la República, el Consejo de Secretarios resuelve dictar el siguiente

DECRETO-LEY:

Artículo Unico.—Se autoriza al Secretario de Hacienda, para que atienda preferentemente, sin descuento alguno, al pago de las obligaciones emanadas del actual Gobierno, por los conceptos Suministros Generales, Material, Gastos Diversos y otros, o sea, desde el mes de enero en adelante, sin perjuicio de atender igualmente en la oportunidad debida, al pago de aquellas otras atenciones contraídas por anteriores Administraciones correspondientes al ejercicio fiscal pasado desde el mes de octubre.

Dado en el Palacio de la Presidencia, en La Habana, a los veinte días del mes de julio de 1934.

El señor Tomás Gutiérrez Alea refuta las declaraciones del doctor Joaquín Martínez Sáenz

Ofrece demostrarle que el Decreto 268 fué una medida de emergencia, desacertada, que tendía a corregir desaciertos anteriores, y que produjo efectos perjudiciales a la economía

(Carta abierta al doctor Joaquín Martínez Sáenz.)

Doctor Joaquín Martínez Sáenz.
Presidente del «A B C».
Ciudad.

Muy señor mío y amigo:

En la primera página del DIARIO DE LA MARINA, correspondiente al día de ayer, aparecen publicadas unas declaraciones suyas, en relación con el Decreto Ley 268, del cual es usted autor y que el Gobierno, con general beneplácito del país, ha derogado recientemente.

En dichas declaraciones se anuncia el propósito de publicar una serie de artículos para demostrar que el Decreto Ley 268 fué dictado de acuerdo con un plan general tendiente a crear facilidades de circulación de numerario y crédito necesarios para realizar el empeño esbozado en el Manifiesto-Programa del «A B C», de proceder al rescate de la tierra para el pueblo de Cuba y a su parcelación progresiva, así como también que dicho Decreto encajaba dentro de la línea económica de carácter nacionalista que procura corregir la balanza de los pagos internacionales y poner una cortapisa al tributo pagado a los absentistas por el pueblo que trabaja en Cuba.

Manifiesta también, que el Decreto 268 por consiguiente, no puede considerarse como una medida aislada, dictada arbitrariamente, sin conocer su alcance y su repercusión inmediata, sino que por el contrario, formaba parte de un vasto proyecto de medidas de índole fiscal y económica, enderezado a convertir una colonia en una nación y atraer el centro económico de nuestras operaciones desde Wall Street a Cuba.

El resto de sus declaraciones se contrae a explicar cómo surgió la campaña de oposición por los Bancos del Habana Clearing House contra el Decreto-Ley de mayo 22, ampliado por el 258 de 28 de mayo del propio año que motivó «una fuga de capitales en masa y la paralización subsecuente de todas las operaciones bursátiles y crediticias», «a cuyo mal hubo que salir al paso rápidamente con la promulgación del Decreto Ley 268». (En qué quedamos, doctor Martínez Sáenz: El Decreto 268 fué dictado de acuerdo con un vasto plan general que, desde luego, requiere un sereno y meditado estudio, o fué por el contrario, una medida de emergencia, ocasional y por consiguiente, imprevista y desconectada ?) a manifestar sin más prueba que una afirmación en el aire, que ya se palpa de un modo alarmante en los mismos centros bancarios las consecuencias de la derogación del Decreto 268, viendo consternados el embarque extraordinario de dinero y valores hacia los Estados Unidos y a criticar al Gobierno del coronel Mendieta, del que hasta ayer, como quien dice, formó parte, manifestando que la derogación del Decreto 268 significa que dicho Gobierno ha abandonado el contenido íntimo y profundo de la Revolución contra Machado, y que como los que precedieron y prepararon el camino de la Tiranía de Machado, aspiran sólo a un medro fácil de los beneficios del presupuesto y a preparar nuevamente el camino para otra Tiranía.

Yo, a mi vez, tengo el propósito de demostrarle, una vez que haya leído la serie de artículos que anuncia, lo siguiente:

Primero: Que el Decreto Ley 268 no se puede considerar como parte de ningún plan y sí como una consecuencia emergente y desacertada que tiende a corregir los efectos de otros desaciertos anteriores y que lleva en sí el germen o fermento de más graves perjuicios para la economía nacional. Entre esos errores que le sirven de antecedente al Decreto 268 hago figurar y demostraré el Decreto Ley número 93, de 22 de marzo último, que fué promulgado siendo usted Secretario de Hacienda.

Segundo: Que el Decreto Ley 268 determinó una contracción general de las actividades económicas, anuló el crédito en casi todas las transacciones, paralizó la corriente de numerario que se estaba repatriando a Cuba a partir del mes de enero de este año, después de 7 años de saldo adverso, y produjo una fuga clandestina de capitales más importante quizás, que la que trató de contener y ahuyentó por largo tiempo, no obstante haber sido derogado con la oportunidad de nuevas inversiones, ya que las heridas que la confianza y el crédito reciben, si es verdad que no son como el honor, que solamente una vez se pierde, no es menos cierto que tardan mucho tiempo en cicatrizar.

Tercero: Que no se concilia muy bien el propósito de atraer a Cuba el centro económico de nuestras operaciones desde Wall Street a Cuba con los viajes dados por usted a Washington para contratar con el Segundo Banco de Importación y Exportación, la acuñación de los 10 millones de pesos plata, operación ésta que pudo haberse hecho en Cuba sin pagar comisión a intermediarios extranjeros y en condiciones mucho más ventajosas y económicas.

En una palabra, demostrar con el más cumplido respeto a las intenciones, que el Decreto Ley 268 en lugar de beneficioso, resultó perjudicial a Cuba.

Todo esto me propongo demostrárselo, salvo que resulte convencido con los artículos que anuncia, cosa que quizás no resulte difícil si se tiene en cuenta su superior cultura.

Pero para acometer tal empresa, es también condición previa que usted se restituya al plano de serenidad en que estas cuestiones deben ventilarse, rectificando la parte final de su escrito en el que estableciendo un injusto y desacertado parangón entre la lucha por la independencia de Cuba y la derogación del Decreto Ley 268, aprovecha la coyuntura para calificar a los que lo han combatido de «voluntarios y guerrilleros».

No obstante ser un convencido y mostrarme conforme con el principio nacionalista de gravar o tasar el absentismo, yo he combatido el Decreto Ley 268 por lo mal enfocado que en él se encuentra el referido principio y por las graves implicaciones que para la economía nacional entraña; igualmente ha sido combatido por las Corporaciones Económicas, por los Bancos, por la Prensa, por los Sectores Políticos y por la opinión pública en general.

Usted, para defender su tesis, no tiene necesidad, ni tiene derecho, a considerar dividida esa gran masa de opinión en voluntarios y guerrilleros por la sola circunstancia de que no compartan el criterio que usted mantiene respecto al Decreto 268.

Tal argumento, además de ser de muy mal gusto, bastaría por sí solo para demostrar la razón de su sinrazón. No pretendo establecer contactos de referencia y mucho menos antipáticos y odiosos parelelos, pero no puedo por menos, para ilustrar la falta de consistencia que su argumento tiene, que recordar la figura histórica de aquel famoso artista de la época de Fernando VII, que cuando fracasaba en su representación y el descontento del público empezaba a manifestarse en gritos y chiflidos, se envolvía en la bandera y daba vivas al Rey a fin de dar la sensación que era España la que recibía la ofensa de la protesta y lograr que de esta forma se contuviera la tormenta. Recuerde también la megalomanía de aquel otro cuyo nombre, por no manchar los tipos de la máquina, silencio, que consideraba ataques a la República, las críticas a su Gobierno.

Hecha la rectificación en la forma que le pido y circunscrito el problema al aspecto científico, espero la publicación de sus artículos para producir los míos.

Soy de usted attoffa.m ,0manM
Soy de usted atto., affmo. amigo y seguro servidor.

Tomás Gutiérrez Alea

EL DR. TORRIENTE DARA HOY SOLUCION AL PROBLEMA DE LA ALCALDIA DE LA HABANA

El Secretario de Estado, doctor Cosme de la Torriente, manifestó anoche en Palacio a los periodistas, al terminarse el Consejo del Gabinete, que hoy redactará un escrito resolviendo, por medio de una fórmula, la renuncia del doctor Miguel Mariano Gómez a la Alcaldía de la Habana en manera que este permanezca en su posición y prestándole su ayuda al Gobierno.

La cuestión entre el Estado y la Atlantic Gulf será tratada en sesión especial del Consejo

La Comisión designada para estudiar el pleito establecido por el Estado Cubano contra la Compañía que subastó los bienes de la Cuban Cane Corporation aconseja la continuación del pleito

En la sesión que celebró anoche el Consejo de Secretarios se acordó convocar a una sesión extraordinaria, que tendrá efecto el lunes, para conocer el informe de la Comisión designada por el Gobierno con el encargo de dictaminar si le conviene o no al Estado continuar sosteniendo el pleito entablado contra la Atlantic Gulf Sugar Company, adjudicataria de los bienes de la Cuba Cane Corporation.

UNA CONFERENCIA IMPORTANTE

En Palacio celebraron ayer tarde una larga entrevista el Secretario de Justicia, doctor Mario Montero y el Fiscal del Tribunal Supremo doctor Raúl de Cárdenas.

Según se dijo, esta conferencia se halla relacionada con el pleito que sostiene el Estado Cubano contra la Cuba Cane Corporation cuyas cuantiosas propiedades se adjudicó por subasta la Atlantic Gulf Sugar Company.

Por una razón ignorada hasta el presente el Estado Cubano—nos informaron en Palacio—dejó transcurrir los quince días de plazo concedidos para optar por la adjudicación, a su favor, de los bienes de la Cuba Cane Corporation, en virtud de los enormes créditos que tiene el Estado sobre los ingenios, fincas, material, etc., de la empresa subastada.

Habiendo obtenido la subasta la Atlantic Gulf Sugar Company, e inconforme con ello el Estado, estableció un pleito contra la entidad adjudicataria, a reserva de mantener su demanda a la Cuba Cane Sugar Corporation.

El pleito planteado a la Atlantic Gulf lo funda el Estado en que no se le notificó en regla la subasta de los bienes de la Cuba Cane.

Todo esto ha obligado a la paralización total de las actividades de los ingenios y colonias afectadas por la demanda, produciendo la consiguiente protesta de millares de personas que se consideran perjudicadas, y que piden que el Estado abandone el pleito.

El Gobierno, deseando satisfacer los deseos de los perjudicados designó una comisión compuesta por los señores Desvernine, Dorta Duque, Blanco Cué y Raúl de Cárdenas, Fiscal del Tribunal Supremo con el encargo de estudiar el asunto y aconsejar al Gobierno si debe o no continuar dicho pleito contra la Atlantic Gulf Sugar.

A propósito del dictamen de la Comisión, se dijo en Palacio ayer, que a excepción del doctor Cárdenas todos los demás comisionados son partidarios de que el asunto debe continuarse. Afirman que la razón está de parte del Estado.

La Comisión rendirá su informe sobre el caso al Consejo de Secretarios, el lunes próximo, como se oa dicho, en sesión extraordinaria.

ANUNCIA EL SECRETARIO DE GOBERNACION QUE ESTA TARDE DARA A CONOCER LA RESOLUCION SOBRE EL CONFLICTO DE LOS TELEFONOS

Se informó ayer en Palacio que en la tarde de hoy el Dr. Pelayo Cuervo, Secretario de Gobernación e interino del Trabajo, dará a la publicidad en su Departamento la resolución dictada en el conflicto de la «Cuban Telephone Company».

DISTRIBUCION DE PREMIOS EN LA ESC. DE COMERCIO

En el Aula Magna de la Universidad se efectuará, a las cinco de la tarde de hoy, la distribución de los premios del presente curso entre los alumnos de la Escuela Profesional de Comercio.

Según se nos informa, en el acto que se celebrará con tal motivo, hará uso de la palabra el doctor Pérez Cubillas, Director de la citada Escuela.

SUMARIO DE ESTA EDICION

	Páginas.
Anuncios clasificados	14-15
Agricultura	3
Audiencia	2
Cables	16
Cables de España	3
Cartel del día. (Teatros y cines)	6
Católica. (Cultos para mañana)	14
Columna editorial	3
Crónica habanera (Social)	5-7
Crucigramas	4
Comunicaciones	3
Defunciones	5
Estado del tiempo	7
Escenario y pantalla. (Crítica)	6
Farmacias de turno	4
Gacetillas	6
Guanabacoa al día	6
Habaneras	4
Hacienda	2
Matanceras	4
Mercantil	12
Municipio	2
Música y músicos	6
Palacio	2
Pasajeros por la vía aérea	7
Política	13
Puerto	7
Sanidad	3
Sociedades españolas	4
Sports	10-11
Telegramas del interior	13
Tribunal de Sanciones	13
Universidad	2
Unión Nacional al Servicio de la República	3
Viboreñas	5

LECTURAS

Desenlace cordial. (Por León Ichaso)	9
Una bella iniciativa. (Por Felipe Rivero)	8
Recordando a un insigne periodista. (Por Gastón Mora)	8
Doce reglas para el mantenimiento de la paz. (Por Fredrik Norman)	16
De la vida política. (Por Alberto G. Vila)	13
Retacillo azul. (Por Mercedes Valero de Cabal)	9
Vida mundial. (Por Tiburcio Castañeda)	16

M.E.C.D. 2016

LOS EXCURSIONISTAS ESTAN EXCLUIDOS DEL PAGO DEL IMPUESTO SOBRE PASAJES DE PRIMERA

DIARIO DE LA MARINA

Fundado en 1832

Dirigido hasta 1919 por D. Nicolás Rivero y Muñiz

OFICINAS: HABANA. PRADO 103.—NEW YORK: Joshúa B. Powers Inc. 220 E. 42nd. St.

Editado por la Cía. DIARIO DE LA MARINA (S. A.) cuyo programa consiste en la defensa de los intereses generales y permanentes de la Nación cubana, de los especiales de la Colonia española establecida en la misma y de la unión y armonía entre los diversos elementos que conviven en el país». —Art. 1o. de los Estatutos.

Teléfonos del Diario

Dirección	M-3577
Administración	M-7911
Suscripciones	M-7911
Quejas	M-7911
Clasificados	A-3333
Jefe Redacción	A-3205
Redacción	M-7913
Sports	M-7912
Agcia. Marianao	FO-7380
» Guanabacoa	XO-1584

PRECIOS DE SUSCRIPCION AL «DIARIO DE LA MARINA»

Habana y Provincias	
Mes	$ 1.20
Trimestre	» 3.25
Semestre	» 6.25
Año	» 12.00
Extranjero	
Trimestre	$ 4.35
Semestre	» 8.00
Año	» 15.00
Edición Dominical (Para el extranjero solamente)	
Semestre	$ 3.00
Año	» 5.00

El Consejo de la Facultad de Derecho celebró ayer sesión para tratar de su presupuesto

Se comentó que habiéndose presupuestado 900,000 pesos se concedieron sólo 100,000. Se habló de la necesidad de dotar a la Escuela de Derecho Diplomático de 4 Cátedras titulares

Al mediodía de ayer celebró una una reunión extraordinaria el Consejo de la Facultad de Derecho con el objeto de tratar de los presupuestos de la misma.

Fué objeto de comentarios el hecho de que habiéndose confeccionado unos presupuestos que ascienden a 900,000 pesos, sólo se hubiera consignado un aproximado de 100,000 a la citada facultad, haciéndose resaltar que se había dejado a la Escuela de Derecho Diplomático sin asignación práctica alguna, ya que sólo se había creado una cátedra auxiliar para ella; y que la Escuela Profesional de Comercio se había tenido que ver precisada a conseguirse, por decreto, un crédito de 24,000 pesos, necesario para su funcionamiento.

A continuación se habló de la necesidad que tenía la Escuela de Derecho Diplomático de que se la dotase de cuatro cátedras titulares y una más auxiliar, conforme había estado gestionando desde hace días una comisión presidida por la señorita Paquita Larrauri, determinándose hacer una petición para que se las incluya en los presupuestos actuales.

También se hizo constar que era necesario que en los próximos presupuestos se consignasen 25,000 pesos para la Escuela Profeional de Comercio, que pertenece a la citada facultad.

Finalmente los miembros del Consejo consignaron su protesta por la forma en que se había procedido en cuanto a la confección de los presupuestos, ya que con las rectificaciones pertinentes, en vez de devolverse el proyecto redactado por dicho organismo para que se reconsiderara, se desechó de plano y se reformó completamente, por lo que se estima que hubo extralimitación de funciones.

RENUNCIO A LA JEFATURA DE PROYECTOS Y OBRAS FELIX MARTIN

El doctor Félix Martín, Jefe del Departamento de Proyectos y Obras de la Universidad, presentó ayer de mañana su renuncia al citado cargo.

Los motivos de la misma parecen hallarse relacionados con el último acuerdo adoptado por el Consejo Universitario respecto a las obras que es preciso hacer en el Alma Máter, las que serán realizadas por la Secretaría de Obras Públicas.

DEBEN PASAR A RECOGER LOS EXPEDIENTES

En el decanato de Letras y Ciencias se nos entregó ayer una nota, en la que el Secretario solicita de las personas que concurrieron a los últimos concursos que pasan a recoger sus expedientes y demás documentos.

SE PIDE LA UNIFICACION DE LOS SUELDOS

Un grupo nutrido de empleados del Alma Máter se acercó ayer a nosotros para que hiciéramos público su ruego de que se unifiquen los sueldos de los empleados administrativos de la Universidad, a fin de que no se de el caso, como viene sucediendo, de que servidores de la misma categoría devenguen sueldos diferentes.

4 nuevos casos sospechosos de Poliomielitis

Fueron trasladados al Hospital Las Animas donde serán vistos por la Comisión de Infecciosos

Cuatro nuevos casos, sospechosos de Poliomielitis fueron reportados ayer a la Dirección de Sanidad, siendo los enfermos los niños Reinaldo Tuma, de Noriega 10, en el reparto La Fernanda, Luyanó; Reinaldo Mato, de Praga 13, en Guanabacoa, e Ibelise Lliteras, de Batabanó, los cuales fueron trasladados al Hospital de Infecciosos Las Animas.

Por la tarde, a última hora, ingresó también en Las Animas, el niño Alberto Nieto, de dos años, de la raza blanca, hijo de un vigilante de la Policía de Marianao y vecino de dicho término, el cual fué reportado como sospechoso de parálisis por el médico de cabecera, doctor Hita.

En horas de la mañana de hoy la Comisión de Enfermedades Infecciosas se reunirá para examinar a los menores enfermos.

OBREROS SANITARIOS AGREDIDOS

Con motivo de la pugna que existe desde hace meses entre los vecinos de Jaruco y el nuevo Municipio de Santa Cruz del Norte (antes barrio del primero), creado por Decreto-Ley del entonces Presidente de la República, doctor Grau San Martín, se suscitó ayer un grave incidente en el que resultaron apaleados los obreros sanitarios del primero de dichos pueblos que en un camión se trasladaron al segundo para proceder a su saneamiento, ya que allí no existe aún Jefatura Local de Sanidad.

Ante esta situación el doctor Verdeja, Secretario de Sanidad, después de conferenciar con el Director del ramo, doctor Rafael Lorié, acordó designar al doctor Evelio Pou Mazón, médico de Santa Cruz del Norte, para que nombre los obreros temporeros necesarios para los distintos servicios, hasta tanto sea creada la Jefatura Local.

DECOMISO DE 2,700 LIBRAS DE PESCADO

Mario Valdés y Miguel Millán, inspectores de la Jefatura Local de Sanidad de la Habana, decomisaron ayer tarde en el Mercado Unico 27 cajas conteniendo 2,700 libras de pescado, procedente de Puerto Esperanza, Pinar del Río, por transportarse sin la correspondiente guía, infringiendo el Reglamento vigente.

GRAVE DENUNCIA A SANIDAD

El Secretario de Sanidad, doctor Verdeja, recibió ayer una denuncia suscrita por el señor Guillermo Laucirica, vecino de la Víbora, en la que se queja del Departamento de Limpieza de Calles y Recogida de Basuras de la Secretaría de Obras Públicas, pues ésta mantiene unos «tambuchos» en las esquinas donde los obreros del servicio vierten los latones de basuras, permaneciendo aquéllos abiertos, a la intemperie durante muchas horas, constituyendo focos de infección.

OTRA DENUNCIA

También los vecinos del pueblo de Holguín, Oriente, se han dirigido al Secretario de Sanidad, denunciando que por distintas calles de la ciudad corren las aguas de albañal y de los servicios de la cárcel, existiendo, por tal motivo, gran fetidez, con grave peligro para la salud pública.

Los vaqueros de la Habana se reunieron

Celebraron una asamblea para pedir al Gobierno que fije un precio que les permita vivir

Ayer tuvo efecto en San José de las Lajas una Asamblea de Vaqueros de las provincias de la Habana, Matanzas y Pinar del Río, a la que asistieron alrededor de novecientos afiliados a «Defensa Nacional de Vaqueros».

Asistieron al acto, sin carácter oficial, sólo como observadores, los doctores Fermín Martínez Fraga, Ituarte, Alemán y Valdés de la Torre, miembros de la Comisión Oficial designada para la fijación del precio a la leche.

Se pronunciaron vibrantes discursos por varios asambleístas, recabando del Gobierno que dicte con urgencia el Decreto fijándole el precio a este precioso líquido, ya que los productores de leche de estas provincias demandan con firmeza que se les reconozca el derecho a la vida, insostenible con el precio actual del producto, que fluctúa entre 2 y medio y tres centavos, cuando más, lo que no cubre, según los oradores, el costo de producción, que es de 4.79 centavos.

La Asamblea en pleno acordó recabar de la Comisión encargada de la reforma del Reglamento de Abasto de Leche, que se proteja el derecho a formar los vaqueros las pequeñas cooperativas que los libre de los trust y monopolios, designándose una comisión que estudie la forma viable de hacer tangible esta aspiración de los asambleístas.

GUSTAVO INCHAUSTEGUI GONZALEZ, HA FALLECIDO

Joven aún, sonriéndole el porvenir de la Vida, ha fallecido, después de larga y penosa enfermedad, el estimado joven Gustavo Incháustegui y González, queridísimo hijo del señor Herminio Incháustegui, ex-Capitán de la Policía Nacional, futuro hermano político de nuestro compañero Julio César Llópiz.

Su sepelio se efectuará hoy, a las cuatro y media de la tarde, partiendo el cortejo fúnebre desde la casa mortuoria: San Lázaro número 390, altos.

Enviamos el pésame más sentido a sus familiares todos, especialmente a sus atribulados padres.

"Desde Junio de 1926 el "stock" de moneda americana fué disminuyendo hasta llegar a menos del 8 por 100 en Diciembre del 1932"

El doctor Martínez Sáenz en su memorándum al Consejo de Secretarios, recomienda la emisión de moneda nacional, en vez de concertar un empréstito mayor de moneda americana

Como complemento de las declaraciones del doctor Martínez Sáenz, que ayer vieron la luz en este periódico, publicamos el texto íntegro del Memorándum que en aquéllas se menciona, elevado por el ex Secretario de Hacienda el día 20 de marzo del corriente año al Consejo de Secretarios, en relación con la cuestión de la moneda.

Huelga señalar que le presta especial carácter de actualidad el hecho de que se haya vuelto a poner sobre el tapete este importante asunto, con motivo de la derogación del Decreto-Ley número 268, que prohibió la exportación de moneda.

Dicho Memorándum dice así:

¿DEBE CUBA TENER MONEDA PROPIA, Y QUE PASOS DEBE TOMAR PARA LLEGAR A LOGRARLO?

I

Cuba no tiene moneda propia. La moneda que lleva el cuño nacional es una moneda complementaria de la moneda americana, con la que se mantiene a la par por la insuficiencie de monedas del cuño nacional.

II

El «stock» monetario existente en Cuba, revisado desde Junio 30 de 1926 hasta septiembre 30 de 1933, demuestra que Cuba ha estado dependiendo para sus transacciones de una moneda extranjera. Los detalles son los siguientes:

	«Stock» total	Per cápita
Junio 30—1926:		
Moneda nacional	$ 33.649.450.80	$ 9.70
Moneda americana	$380.705.601.51	$ 109.71
Totales	$414.355.052.31	$ 119.41
Diciembre 31—1926:		
Moneda nacional	$ 33.649.450.80	$ 9.45
Moneda americana	$340.810.801.51	$ 95.69
Totales	$374.460.252.31	$ 105.14
Junio 30—1927:		
Moneda nacional	$ 33.649.450.80	$ 9.66
Moneda americana	$246.700.548.51	$ 70.86
Totales	$280.349.999.31	$ 80.52
Diciembre 31—1927:		
Moneda nacional	$ 33.649.450.80	$ 9.43
Moneda americana	$179.176.194.02	$ 50.22
Totales	$212.825.644.82	$ 59.65
Junio 30—1928:		
Moneda nacional	$ 33.649.450.80	$ 9.40
Moneda americana	$175.391.396.08	$ 49.00
Totales	$209.040.846.88	$ 58.40
Diciembre 31—1928:		
Moneda nacional	$ 33.649.450.80	$ 9.35
Moneda americana	$144.388.538.48	$ 40.12
Totales	$178.037.989.28	$ 49.47
Junio 30—1929:		
Moneda nacional	$ 33.649.450.80	$ 9.36
Moneda americana	$104.729.843.62	$ 29.15
Totales	$138.379.294.42	$ 38 51
Diciembre 31—1929:		
Moneda nacional	$ 33.649.450.80	$ 9.33
Moneda americana	$102.177.311.14	$ 28.33
Totales	$135.826.761.94	$ 37.66
Junio 30—1930:		
Moneda nacional	$ 33.649.450.80	$ 9.19
Moneda americana	$ 93.393.734.68	$ 25.51
Totales	$127.043.185.48	$ 34.70
Diciembre 31—1930:		
Moneda nacional	$ 33.649.450.80	$ 9.05
Moneda americana	$ 71.358.285.28	$ 19.22
Totales	$105.007.736.08	$ 28.27
Junio 30—1931:		
Moneda nacional	$ 33.649.450.80	$ 9.06
Moneda americana	$ 52.752.780.28	$ 14.20
Totales	$ 86.402.231.08	$ 23.26
Diciembre 31—1931:		
Moneda nacional	$ 32.081.000.80	$ 8.10
Moneda americana	$ 45.364.780.20	$ 11.44
Totales	$ 77.445.781.00	$ 19.54
Marzo 31—1932:		
Moneda nacional	$ 31.431.000.80	$ 7.93
Moneda americana	$ 42.807.452.00	$ 10.80
Totales	$ 74.238.452.80	$ 18.73
Diciembre 30—1932:		
Moneda nacional	$ 35.017.860.00	$ 8.86
Moneda americana	$ 29.488.504.00	$ 7.46
Totales	$ 64.506.364.00	$ 16.32
Marzo 31—1933:		
Moneda nacional	$ 35.017.860.00	$ 8.83
Moneda americana	$ 58.030.004.00	$ 14.64
Totales	$ 93.047.864.00	$ 23.47
Junio 30—1933:		
Moneda nacional	$ 35.797.860.00	$ 9.03
Moneda americana	$ 34.909.504.00	$ 8.81
Totales	$ 70.707.364.00	$ 17.84
Septiembre 30—1933:		
Moneda nacional	$ 39.207.860.00	$ 9.87
Moneda americana	$ 32.121.024.00	$ 8.08
Totales	$ 71.328.884.00	$ 17.95

III

En las anteriores cifras aparece en el año 1933 y en Diciembre 30 de 1932 un superavit de moneda nacional en relación con el «stock» americano, sin embargo, estas cifras no se deben aceptar como ciertas porque entre la moneda nacional figuran $21.488.300.00 de monedas de oro. La razón es que se ha venido calculando como existente dentro del país la moneda de oro cubana, salvo la que legalmente ha sido exportada.

Lo cierto es que por ser la moneda cubana de una ley extraordinariamente alta, fué desde los primeros momentos derretida y se dedicó a fines industriales. Nunca funcionó como moneda, sino más bien como mercancía. Después del abandono del patrón oro por los Estados Unidos y la desvalorización del dólar en un 40% aproximadamente, la moneda de oro cubana ha sido exportada en tan grandes cantidades que ha determinado la adopción de distintas medidas para conservarla dentro del territorio nacional. Es lo cierto que, bien exportado clandestinamente o bien utilizado para fines industriales, por ser el valor metálico superior a su valor como moneda, el oro nacional prácticamente ha desaparecido de Cuba, siendo las únicas existencias visibles las que aparecen en el Tesoro y las que están en existencia en los Bancos.

Había en el Tesoro el día 20 de Febrero de 1934, $651.588.50. Carezco de datos con respecto a los Bancos, pero podemos aceptar las cifras señaladas para el 30 de Septiembre de 1933, que seguramente ha disminuído por las circunstancias anteriormente apuntadas y que son $1.733.955.00. Queda un total de existencias visibles de oro de $2.425.542.50. Suponiendo que permaneciesen escondidas existencias equivalentes al duplo de esta cantidad o sea, $4.851.085.00, tendríamos una existencia total de oro nacional de $7.276.627.50, en lugar de $21.488.300.00 que arrojan nuestras estadísticas, lo que disminuye el «stock» de moneda nacional en 30 Septiembre de 1933 en $14.211.672.50, reduciendo la moneda nacional en existencia a $24.996.187.50, siempre por debajo de las existencias de las monedas americanas.

Hechas estas rectificaciones, las cifras que realmente se deben tomar en consideración en 30 de Septiembre de 1933 son:

		Per cáp.	
«Stock» total de moneda nacional..	$ 24.996.187.50	Per cáp.	$ 6.26
«Stock» total de moneda americana	$ 32.121.024.00	Per cáp.	$ 8.08
Totales	$ 57.117.211.50		$14.34

IV

La disminución extraordinaria del «stock» monetario existente en Cuba puede ser atribuído, entre otras, a las principales causas siguientes:

1.—Realización del Plan de Obras Públicas. Este Plan dispuso la adquisición en el extranjero de todo el equipo de maquinarias y parte del material en las obras realizadas, determinando con ello un incremento desusado de nuestras exportaciones de dinero. Además, la forma de financiamiento a corto plazo impuso también obligaciones de pagar en el extranjero a cuenta de los préstamos, también exhorbitantes en relación con los ingresos nacionales derivados de la colocación en los mercados extranjeros de los productos cubanos.

2.—La baja del precio del azúcar con el consiguiente decrecimiento de los ingresos nacionales. La reducción de los ingresos nacionales debió imponer la obligación de una moratoria de las deudas públicas cubanas, de modo que nuestros pagos exteriores se disminuyeran, evitando así un saldo desfavorable de la balanza de nuestros pagos.

3.—La situación de inseguridad política, que (a) ha llevado a muchos grandes capitalistas nuestros a suspender sus negocios en Cuba y a asegurar su dinero en el extranjero, (b) ha causado que se extraiga dinero de Cuba para mantener a los exilados en el exterior, y (c) ha ocasionado inversiones en material de guerra procedente de fuera.

Estas exportaciones de capital privado y público cubano se han aumentado por la situación de inestabilidad económica, debida a las diferentes medidas adoptadas por los Gobiernos Provisionales, que hacían inseguro o inútil el conservar el capital en Cuba.

Además de estas causas transitorias existe una serie de causas que determina la emigración del dinero de Cuba, pero que han sido permanentes desde la creación de la República.

V

De lo anterior se deduce que la cantidad de numerario existente en Cuba actualmente es extraordinariamente exigua e insuficiente para mantener los negocios en una forma normal y mucho más insuficiente para iniciar un período de reconstrucción económica. Consiguientemente, es indispensable aumentar inmediatamente la cantidad de numerario circulante en Cuba.

VI

¿En qué forma debe aumentarse la existencia de numerario? Sin duda, mediante la creación de un Banco de Emisión y Descuento. Sin embargo, razones políticas tanto nacionales como internacionales, hacen imposible la adopción de esa medida en estos momentos. En primer lugar, no se puede lanzar en esa clase de proyecto este Gobierno Provisional, hasta tanto no haya definitivamente controlado la situación política, ganado la confianza pública en materias económicas, por el inicio de un período de reconstrucción. En segundo término, por tener que actuar rápidamente en este orden de cosas. El estudio y la preparación del desarrollo de ese plan llevaría mucho tiempo, durante el cual la crisis económica, agudizándose entonces, podría afectar la propia estabilidad del Gobierno. Se requiere, por tanto, una inyección rápida de dinero que permita al Gobierno crear nuevas fuentes de trabajo y de vida para el pueblo cubano. Desechado el proyecto del Banco de Emisión y Descuento, como medida inmediata, hay que buscar en otras fuentes la inyección de numerario. Esas fuentes son fatalmente exteriores. El camino que puede seguir hoy el Gobierno de Cuba es obtener un préstamo de dinero extranjero o un préstamo para adquirir metal con el cual acuñar moneda nacional.

Mi criterio personal está suficientemente manifestado a favor del más próximo a la creación de un Banco de Emisión cubano: la acuñación de moneda nacional. El proyecto que se ha sometido al Consejo de Secretarios le cuesta a Cuba un posible total de $8.000.000.00.

El proyecto aconsejado por el Gabinete de conseguir de $10.000.000 a $15.000.000 en moneda americana, pagaderos en cinco años al 3.5 por ciento, le costaría al país, de principal, 15 millones de pesos y de intereses 2.625.000 pesos, o séase un total de 17.625.000 pesos, por poner en circulación en Cuba 15 millones de pesos.

Con estas breves cifras se expresa elocuentemente que el temor del Consejo de Secretarios, de ver emigrar la moneda americana de Cuba no se conjura con la medida que recomienda, sino que, por lo contrario, en lugar de emigrar 8.000 000 de pesos emigrarían 17.625.000 de pesos, y en lugar de tener a los cinco años circulando en Cuba 20 millones de pesos cubanos, tendríamos 17.625.000 de pesos americanos de menos, salvo que, habiéndose imposibilitado a Cuba el pagar esta nueva deuda exterior, se vea forzada a prorrogar, por un período de tiempo mucho mayor, el pago de esa suma, con la consiguiente exportación de dinero americano para el pago de los intereses.

VII

Al hacer los cálculos del costo para Cuba del proyectado empréstito de 15.000.000 de pesos americanos, se ha tomado en consideración la posibilidad de obtener un préstamo al 3.5 por ciento sin que Cuba brinde garantías de ninguna clase, sin pago de comisiones y sin pensar que el Gobierno de los Estados Unidos modifique su política monetaria.

Lo cierto es que Cuba jamás ha podido obtener un empréstito sin garantías, como tampoco lo puede obtener ningún otro país en el globo. De brindar las garantías, tendría que ser afectando al servicio de la Deuda Exterior que se va a crear, parte de los impuestos afectos al pago de los demás gastos del Presupuesto, con lo cual se mermaría posiblemente el pago de las otras atenciones y desde luego sería imposible la política de aumentos de sueldos, indispensable en los momentos actuales.

Es imposible actualmente obtener un préstamo al tipo de 3.5 por ciento. La Reconstruction Finance Corporation, instrumento utilizado por el Gobierno de Roosevelt, para llevar a cabo su programa de reconstrucción nacional, presta dentro de los Estados Unidos al tipo del 5 por ciento. Es muy difícil que Cuba pueda obtener para las atenciones de su Gobierno un tipo de interés más bajo que el señalado por Roosevelt, para la realización de sus propios planes.

Calculado el costo del financiamiento al 5 por ciento y supuesto su pago en cinco años, el servicio de intereses sería de 3.750.000 pesos.

Actualmente el Gobierno de los Estados Unidos, tratando de impulsar las industrias y crear trabajo, ha retirado de la circulación toda la moneda de oro y los certificados de oro, ha establecido el dólar a un 40 por ciento menos de su valor anterior y contra las monedas de oro y papeles de oro retirados ya de la circulación ha emitido nuevo papel moneda para llevar a cabo su programa de emergencia. Su política monetaria es una política de emergencia, lo cual implica que puede ser rectificada durante un breve período de tiempo. Cuba estaría adquiriendo papel moneda, que tiene un valor de 0.60 ctvs. oro y seguramente en los vencimientos de su préstamo tendría que pagar con papel moneda equivalente a 1.00 peso oro, con lo cual el préstamo agravaría la situación de Cuba en el exceso de ese valor.

VIII

El plan de acuñar plata tiene el defecto de que la cantidad que se va a acuñar es insuficiente. Este mismo defecto tiene el proyecto del Consejo. Sin embargo, pudiendo gastar el Gobierno de Cuba 1.500.000 pesos mensuales, en un período de diez meses, además del presupuesto, puede, durante este tiempo, obtener directa o indirectamente los recursos económicos necesarios o tal vez entrar ya de lleno en la política monetaria indispensable, para realizar el ideal de independencia económica cubana.

A mi juicio personal y con el respeto debido al criterio del Consejo, la subordinación de Cuba al sistema monetario norteamericano nos somete a una vasallaje económico contra el cual tenemos que luchar inmediatamente. Ejemplo de esto es que mientras tuvo Cuba su moneda en paridad con la de los Estados Unidos e Inglaterra, no tuvo más mercados que estos países. Los productos cubanos resultaban costosos en los demás países, no sólo por la tarifa arancelaria, sino por la diferencia en el cambio. Cuba, pues, fué creando un monopolio comercial a favor de los Estados Unidos, sin una compensación adecuada.

Llegado el momento de una crisis, tanto Inglaterra como los Estados Unidos, abandonan el patrón oro, viéndose Cuba sin decisión de su parte, forzada a seguir ese mismo derrotero y reducida, por consiguiente, su capacidad de compras, en proporción de la disminución del valor oro de la moneda que utiliza, sin que de ese cambio de política monetaria derive Cuba beneficio alguno.

Como hemos dicho anteriormente, la política monetaria norteamericana, al igual que la inglesa, a la vez han facilitado al Gobierno de esos países medios de expansión de crédito, para atender la crisis social proveniente del desempleo y darle un impulso a las industrias paralizadas. Cuba, en cambio, no ha podido hacer ni una cosa ni otra. Su moneda depreciada sirve para que los Estados Unidos aumenten la circulación de numerario, pero Cuba no participa de ese aumento, que sirve para combatir al desempleo, y ha visto prácticamente, mermada su capacidad de compra, para atender sus propias necesidades en un 40 por ciento.

Hemos dicho anteriormente que la moneda cubana es complementaria y sigue, por tanto, las reglas y vicisitudes de la moneda americana a que sirve de complemento. La desvalorización del dollar afecta a nuestro peso Consiguientemente, Cuba tiene que aumentar la circulación de su moneda en un 40 por ciento, es decir en la misma proporción que ha sido desvalorizada, para que el medio circulante no se contraiga y se haga imposible toda labor reconstructiva.

Por este motivo es que la acuñación proyectada resulta excesivamente pequeña. No llega al 40 por ciento desvalorizado, para compensar la situación de penuria monetaria que teníamos en septiembre 30 de 1933. Dicho 40 por ciento sería 22.646.884 pesos con 60 centavos. La acuñación proyectada sólo inyecta en la circulación 12 millones de pesos más, ya que para pagar su costo han de emigrar 8.000.000 de pesos en moneda americana.

Es, desde luego, evidente que el presente ideal de política monetaria, que debe seguir este Gobierno, no es el de mantener a la población cubana con un «stock» monetario tan insuficiente como el existente en septiembre 30 de 1933. Más bien debe elevarlo al existente en junio 30 de 1929, o diciembre 31 de 1928.

IX

La acuñación, por consiguiente, no es bastante para aminorar la merma en la capacidad adquisitiva del pueblo cubano, derivada de la nueva política monetaria americana, ni bastante tampoco para llevar el «stock» monetario a una cifra dentro de la cual podrá esperarse un desarrollo normal del comercio y la industria cubana.

Debe, pues, sólo aceptarse como una medida de emergencia político-económica. Política, porque es indispensable para mantener la paz en Cuba aumentar los gastos públicos, dando ocupación a la gran población cubana que mira para los presupuestos públicos, como única fuente de la que pueden derivar su sustento. Económica, porque el incremento del numerario puesto en circulación en obras reproductivas, servirá de aliento hacia una mejoría sensible en el país y provocará seguramente el retorno a Cuba, al estabilizarse la paz política, de parte de los capitales privados, que han emigrado durante este período revolucionario.

X

Es indispensable a mi juicio, que al adoptar esta medida, el Gobierno de Cuba inmediatamente, tomó también las siguientes resoluciones:

1. Prohibición absoluta de exportación de dinero, sin autorización gubernativa;

2. Retirar de la circulación toda la moneda extranjera existente en Cuba, sustituyéndola por moneda nacional, la que se declarará de curso forzoso, para solventar todas las obligaciones, tanto con el Estado como con particulares.

3. El Estado regulará la exportación de dinero, en atención a los fines a que la operación en cada caso obedezca, pudiendo establecer una legislación fiscal adecuada, para gravar la exportación según el propósito de la misma.

4. Finalmente, el Gobierno deberá revisar su situación de deuda exterior, para disminuir el montante de sus pagos anuales en relación con los ingresos nacionales.

5. Durante el período de tiempo en que se vaya ejecutando el proyecto de acuñación de la plata, se estudiará debidamente el proyecto de creación de un Banco Central de Emisión y Descuento.

XI

La existencia de una moneda nacional, que debe establecerse siempre por debajo del dólar americano, será siempre un fuerte control de las exportaciones de capital, pues puede ser regido su cambio internacional, por el Gobierno a través del Banco de Emisión y Descuento que cree. Toda tendencia de emigración monetaria traerá como consecuencia una depreciación de la moneda nacional que desalentará las exportaciones de dinero, ya sean para la importación de productos extranjeros, ya para otros fines.

XII

Si el Consejo de Secretarios abandona el proyecto de la plata, para inmediatamente declarar una política de defensa nacional económica, cuyas bases sean: prohibición de exportación de monedas de cualquier clase; regulación de los cambios; fuerza liberatoria de la moneda nacional y moratoria general de deudas públicas, tiene mi apoyo. Si, por lo contrario, su propósito es seguir la antigua política establecida por el Gobierno de Menocal de mantener la paridad con la moneda americana, que trajo como consecuencia la exportación de todo el «stock» de oro extranjero existente en Cuba y la subordinación económica de Cuba a los mercados inglés y americano, mi voto es contrario.

Debo decir que, de adoptarse esa política de respeto místico a lo que se ha llamado «moneda sana» Cuba habrá perdido la oportunidad más brillante que se le presenta en la historia, para revisar los cimientos mismos de su estructura económica y justificar su angustioso período revolucionario.

Joaquín MARTINEZ SAENZ.

Marzo 20 de 1934.

ENVIARON POR CORREO AL SECRETARIO DE SANIDAD, UNA LATA Y UNA BOTELLA

Cundió el pánico ayer por la mañana en la Secretaría de Sanidad entre los centenares de asiduos visitantes en pos de destinos, al correrse la noticia de que en el despacho del doctor Santiago Verdeja había una bomba envuelta en un paño rojo.

Algunos altos jefes, con las debidas precauciones, iniciaron las investigaciones, comprobando que por correo, procedente de la ciudad de Cárdenas, se había recibido el paquete, el que al abrirlo el señor Carlos Díaz, Secretario Particular del Secretario, contenía en su interior una lata, envuelta en restos de revistas y periódicos.

Minutos después se comprobó que dentro de la lata había una botella vacía, ignorándose quién la remitiera.

Un nuevo cometa será visible este año o el próximo

DELAWARE, Ohio, julio 20. (FP). — Observando el cielo por el enorme telecopio de laUniversidad de Wesleyan, el doctor T. R. Bobrovnikoff predice otro brillante cometa visibe este año o el próximo.

En sus exploraciones de las profundidades del Cielo, este profesor de Astrófisica del Observatorio Perkins ha observado que 'un cometa visible a simple vista aparece en el horizonte celeste una vez cada cuatro años."

"El último que se observó hizo su aparición en 1931, de manera que debemos esperar que en breve aparezca uno de esos visitantes celestiales", ha dicho el profesor.

Ha intentado el profesor Bobrovnikoff borrar la creencia que abrigan muchas personas de que los cometas son peligrosos para la Tierra. Muchas veces durante la historia de la humanidad, dijo, la Tierra ha pasado por los rabos de esos cometas.

La capa atmosférica, siguió diciendo, actúa a manera de escudo, siendo causa de que los meteoros se quemen., consumiéndose, o se rompan en pequeñas partículas antes de tengan tiempo de llegar a la costra terráquea. Solo en muy contados casos cae en la Tierra un meteorito de apreciables proporciones.

"Es cierto que el cometa contiene gas cianógeno, que es muy venenoso, y que la cola está formada por otro gas venenoso, el monoxido de carbono. La densidad del cometa y del robo, sin embargo, es tan pequeña que en el caso de que laTierra pase por ellos los gases venenosos no pueden penetrar en nuestra atmósfera", explicó el profesor..

Se podrá permanecer hasta 180 días en el Territorio sin tener que pagar los $3.00 a la salida

Declara el Gobierno que el espíritu de la Ley fué gravar a los residentes en Cuba que iban al extranjero a gastar su dinero, y no a los extranjeros que vienen a gastar a Cu

El Consejo de Secretarios, en su sesión de anoche, acordó promulgar el siguiente Decreto-Ley:

Por cuanto: Por la Ley de 21 de junio de 1928, se creó un impuesto de tres pesos sobre el precio de cada pasaje de primera clase que se expidiera o vendiera para salir del territorio nacional.

Por cuanto: El espíritu de dicha Ley fué gravar a los residentes en Cuba que iban al extranjero a gastar el dinero habido en esta República, y nunca, por el contrario, a los que vienen a gastar aquí su dinero en beneficio directo de la economía [...]cional, y a los que se les ha [...]do exigiendo el impuesto por la [...]fectuosa redacción de la mencion[...] Ley y su reglamento.

Por cuanto: En uso de las fa[...]tades que le están conferidas en [la] Ley Constitucional de la Repúbli[ca] el Consejo de Estado resuelve d[...] el siguiente

DECRETO

Artículo I—El artículo I de la [Ley] de 21 de junio de 1928, queda a[...]cionado con el párrafo siguiente:

«Quedan excluídos de este imp[uesto] «to las personas que arriben a [...] «República en tránsito para [...] «países o con la intención de re[...] «temporalmente en Cuba, siem[pre] «que no permanezcan en terr[...] «cubano por un período contin[...] «de tiempo mayor de 180 días na[tu]«rales, a contar desde la fecha de[l] «despacho».

Artículo II—Se derogan las le[yes] reglamentos y otras disposiciones [en] cuanto se opongan a lo que en [el] Presente Decreto-Ley se dispone.

Artículo III—Este Decreto-Ley [co]menzará a regir desde su publica[ción] en la Gaceta Oficial de la Repúbli[ca].

Dado en el Palacio de la Presi[den]cia, en la Habana, a los veinte [...] del mes de julio de mil novecie[ntos] treinta y cuatro.

El Municipio pagará el día 27 al personal

Ha habido un supéravit en las recaudaciones de impuestos municipales en este ejercicio

Encuéntranse terminadas las nóminas de los empleados municipales para que puedan cobrar el presente mes de julio, cuyo pago comenzará el próximo día 27.

RECAUDACIONES DEL MUNICIPIO

El Municipio ha recaudado las siguientes cantidades: Por el Ejercicio Corriente, 4.103 pesos 80 centavos; por Ampliación, 873 pesos 67 centavos; por Resultas, 39 centavos; por Consejo, 1.127 pesos 17 ctvs.; por Cuotas, 2.571 pesos 75 centavos; por Multas, 19 pesos. Existencia en Caja: 744.550 pesos con 49 centavos.

SUPERAVIT POR IMPUESTOS DIVERSOS

Debido a la actividad que le ha sido imprimida a la Sección de Impuestos Diversos del Departamento de Impuesto Municipal, ha tenido la misma un superávit de 40,308 pesos con 11 centavos en el presente Ejercicio, comparado al anterior de 1932 a 1933.

COBRARAN POR LETREROS LUMINICOS Y DEMAS ANUNCIOS

El Jefe del Departamento de Impuesto Municipal, señor Valentín Díaz, ha dispuesto que por inspectores de ese Departamento se proceda lo antes posible al cobro de los anuncios por letreros lumínicos que existen en toda la ciudad, así como por los anuncios que se encuentran en las vidrieras, toldos y fachadas de los comerciantes de esta Capital.

REANUDARA SUS LABORES LA ACADEMIA DE RA[...]

Ayer por la tarde sostuvieron [una] importante conferencia con el [Se]cretario de Comunicaciones los [Di]rectores de Te'égrafos, Correos y [...]dio en relación con la apertura d[e la] Academia de Telegrafía y Radio[tele]grafía de dicho Departamento.

El señor Rafael Lauzán, Dire[ctor] de Telégrafos, sugirió la idea de [que] la Academia funcione con profe[sio]nales por oposición para cubrir [los] cursos de Te'egrafía, Radiotelegr[afía] y Materia Postal.

Seguramente desde el mes de s[ep]tiembre próximo, ya reorgani[zada] comenzará dicha Academia a f[un]cionar.

Proceso por los sucesos del Juzgad[o]

En vista del cariz complicadí[simo] que ha venido tomando la causa [que] instruye el doctor Antonio M. La[...]no y Mazón, por los sucesos del J[uz]gado Correccional de la Sección T[er]cera, la Audiencia de la Habana [...]gún hemos podido saber, nombr[ará] un Juez Especial para que conti[núe] su tramitación.

En la tarde de ayer prestaron d[e]claraciones el vigilante 2028, Osva[ldo] Echemendía; Rafael Rodríguez L[...]mar y Julio Seigler, los que rat[ifi]caron en todas sus partes las ma[ni]festaciones primitivas. Seigler, a[de]más, dijo que antes del hecho [fué] maltratado por F. Cortés y desp[ués] se originó el tiroteo que causó v[íc]timas.

Fué absuelto el vigilante Sr. V. Montero

Se le apreció la eximente de legítima defensa. La Sala de Urgencia dicta una absolución

Terminadas las pruebas que [se] llevaron a cabo en el juicio oral [del] proceso seguido al Policía Téc[nico] Virgilio Montero Moratón, por [la] muerte del ex-Vigilante de la P[oli]cía Nacional Juan Antonio Ro[drí]guez, el 31 de Marzo de este año, [en] las Oficinas Centrales de la C[uban] Telephone, el Fiscal, visto el res[ul]tado de aquellas, que demostr[aron] que el procesado obró en legí[tima] defensa, retiró la acusación, pi[dien]do su absolución. Y la Sala de c[on]formidad, acordó sentencia abs[olu]toria y dispuso su inmediata ex[car]celación. La defensa de Montero [la] tuvo a cargo del doctor Jesús [...] Portocarrero.

EL PRIMERO EN URGENCIA ABSUELTO

Luis Melchor González, acus[ado] ante la Sala de Urgencia de la A[u]diencia de la Habana de infrac[ción] del decreto-ley número 51, y [para] quien el Fiscal pidió seis meses [de] arresto mayor, resultó absuelto, [dic]tándose sentencia en tal sentido [con] la ponencia del Magistrado Dr. [...]ferino Sainz de la Mora. Defe[ndió] el Dr. Carlos Jiménez de la T[...]

LA MUERTE DE RAFAEL LLOVET

Seis testigos más declararon [...] en el juicio por la muerte de Ra[fael] Llovet, en el Cine Florencia, a [...]nos del Dr. Carlos A. Aulet, [...] Adalberto de la Vega, Manuel [...] do, Agustín Sánchez, Julio [...] Joaquín Cabrera y Filiberto V[...]

El juicio se suspendió para co[nti]nuarlo el próximo día 31, en [que] se seguirá examinando a los [tes]tigos.

EXAMENES EN LA ESCUELA INDUSTRIAL «R. ABREU»

El próximo martes 24 del corr[ien]te mes, a las ocho de la mañ[ana] comenzarán en la Escuela Téc[nica] Industrial «Rosalía Abreu» los [exá]menes de ingreso para optar por [las] becas de la Provincia de la Haba[na].

Por este medio se pone en co[no]cimiento de las interesadas [...] que concurran puntualmente [...] y hora señalados más arriba.

M.E.C.D. 2016

PRINCIPIOS DE AGOSTO ESTARA EN VIGOR EL NUEVO TRATADO DE RECIPROCIDAD CON EE. UU.

Consejo de Estado resolverá en su próxima sesión la forma de llevar a cabo la votación

También determinará el lunes la intervención oficial en la reorganización de los Partidos

Se espera que estará revestida de especial interés la próxima sesión del Consejo de Estado, toda vez que en ella habrá de quedar fijado definitivamente el criterio de dicho organismo en cuanto al sistema de votación y la intervención oficial en la organización de los Partidos Políticos.

Estos dos asuntos fueron objeto de la consulta popular en la movida reunión pública que tuvo lugar hace algunos días, y estaban incluídos en la Orden del Día de la sesión del jueves, la cual no pudo verificarse por la falta de quorum, motivada por la justificada ausencia de seis de los señores Consejeros, aunque de todas maneras se rumoraba que sin la asistencia del doctor Santos Jiménez quedaría aplazada la discusión por su reconocida capacidad en materia electoral y su actuación directa en la confección de las Bases para la nueva Ley.

Tan pronto como queden aprobadas dichas Bases, se elevarán al Consejo de Secretarios que conocerá de ellas en su sesión ordinaria del martes, siendo probable que con objeto de facilitar la pronta promulgación de la Ley se designe una comisión mixta de Secretarios de Despacho y Consjeros de Estado para la redacción del articulado.

Se dió un voto de confianza al Dr. M. M. Gómez

El Partido Acción Republicana dejó en libertad a su jefe, para actuar como estime mejor

En la noche de ayer y en sus oficinas privadas de la Manzana de Gómez, se continuó la sesión que viene celebrando el Directorio Nacional del partido «Acción Republicana Liberal», con la concurrencia de 54 delegados y bajo la presidencia del doctor Miguel Mariano Gómez.

En esta reunión se dió cuenta por el doctor Rafael Santos Jiménez de la entrevista celebrada por los representantes de los Sectores que forman actualmente el Gobierno en la finca del señor Presidente de la República, cuya reunión presidió éste.

La versión del doctor Santos Jiménez fué la siguiente: Abierta la sesión los representantes de Acción Republicana Liberal propusieron se citase a los demás sectores, especialmente al «A B C» y al Partido Revolucionario Cubano, cambiando impresiones sobre este particular y exponiéndose todos los esfuerzos que se habían realizado porque el «A B C» no se retirase del Gobierno, sin resultado alguno, por lo que era inútil esta nueva gestión; y en cuanto al Partido Revolucionario, se conocía que éste deseaba mantenerse apartado del poder y sólo desea la celebración rápida de unas elecciones generales, todo ello sin perjuicio de posteriores gestiones de acercamiento para beneficio general del país.

Seguidamente se dió lectura al programa que Acción Republicana sometió a la consideración de los sectores y que contiene las medidas dentro de las cuales debe desenvolverse la actuación del Gobierno, para señalar una orientación definida y contribuír al afianzamiento de la confianza pública, programa que fué ampliamente discutido y celebrado acordándose que constituiría la base para confeccionar el programa definitivo, de lo que como máximo habrá de realizar el Gobierno hasta las elecciones para la Constituyente.

Los representantes de Acción Republicana Liberal expresaron reiteradamente su decisión de continuar colaborando con el actual Gobierno, sin ocupar posición alguna, a cuyo efecto el doctor Gómez reiteró su renuncia, dado el desinterés con que procede este partido. A esto se argumentó por el coronel Mendieta y demás personas asistentes, que para que esta colaboración fuera más efectiva, era absolutamente indispensable que el doctor Gómez continuase en la Alcaldía de la Habana, y algunos miembros de su sector entraran a formar parte del Gabinete, quienes en esta forma cooperarían de una manera directa en el desenvolvimiento y fiscalización del programa que se acordase.

La reunión se desenvolvió dentro de un ambiente de confraternidad y de gran alteza de miras, insistiendo el coronel Mendieta en que patrióticamente, el doctor Gómez y Acción Republicana Liberal, no podían negar esta cooperación a un gobierno lleno de los mejores propósitos y deseoso de celebrar unas elecciones imparciales a la mayor brevedad posible. El acto terminó concediéndose un voto de confianza al coronel Mendieta y al doctor Gómez para la resolución final de este asunto.

Una vez que terminó su exposición el doctor Santos Jiménez, el señor Rafael Zayas Bazán, delegado por Camagüey, propuso un voto de gracias para la comisión que redactó el programa, lo que se acordó por unanimidad.

El doctor Gonzalo Cuni, delegado por Matanzas, propuso que la Asamblea otorgase un voto de confianza al doctor Gómez, para que pueda actuar en la forma que estime conveniente a los intereses nacionales en la resolución del problema planteado, adhiriéndose a esta proposición el doctor Luis Collado, delegado por Pinar del Río. Este voto fué otorgado por unanimidad.

El doctor Dorta Duque presentó el proyecto de los Estatutos del Partido, redactado por la comisión designada al efecto, acordándose repartir copias para discutirlo en la próxima sesión.

Piden la libertad de un condenado por tener un arma defensiva en su finca

Una nutrida comisión de vecinos del Reparto Batista y Luyanó, visitó anoche nuestra redacción en representación de todas las clases sociales de los mismos, interesando que hagamos llegar al Honorable Sr. Presidente, el más encarecido ruego de que se le conceda la gracia de indulto al Sr. José García González, padre de una de las más antiguas y honorables familias de aquel barrio, condenado recientemente a 30 días de arresto, por habérsele ocupado en su finca, situada en los alrededores, un rifle que poseía como arma defensiva, y que utilizaba en su citada finca, por estar ésta algo retirada, precaución justificada dadas las circunstancias especiales que se han atravesado.

El Sr. García no pertenece a ningún sector ni partido político, y es un ciudadano ejemplar por todos conceptos, motivo por lo que ha causado honda y penosa sorpresa la condena que le fué impuesta.

Espera la comisión de vecinos de Batista, que el Sr. García sea libertado.

PIDESE EL ARREGLO DE CALLES Y ACERAS EN EL BARRIO M. DE LA CRUZ

Suscripta por treinta y dos vecinos del barrio de Manuel de la Cruz, al frente de los que figura el señor Antonio G. Márquez, presidente de la Federación Nacional de Plomeros de Cuba, ha sido presentada al Sr. Daniel Compte, Secretario de Obras Públicas, una instancia solicitando el arreglo, total o parcial, de las calles y aceras del referido barrio, sumido hasta hoy en el abandono más lamentable.

Al mismo tiempo, los peticionarios hacen constar sus deseos, que son los de toda la barriada, de que el personal necesario para las obras que se efectúen sea reclutado entre los vecinos de esa zona, que podrían, de ese modo remediar su crítica situación.

ASCENDIDOS A SARGENTOS LOS DOS VIGILANTES QUE MURIERON EN EL TIROTEO

Por disposición del Jefe de la Policía Nacional, anoche fueron ascendidos a sargentos a los efectos de la pensión, los vigilantes 78, Santiago González Longoria y 962, Carlos Díaz González, que fueron víctimas días pasados de los lamentables sucesos ocurridos en los portales del Correccional de la Sección Tercera.

En libertad los dueños de "El Fígaro"

Se presentaron ante el Juez y afirmaron que no tienen nada q. ver con el Comunismo

Ante el Juez de Instrucción de la Sección Tercera, Doctor Andrés Domingo Morales del Castillo, se presentaron los señores José Gómez Pérez y Gabriel Pichardo Pichardo, propietarios de los talleres de la imprenta «El Fígaro», que fué clausurada por la Policía Nacional, bajo la acusación de publicación clandestina.

Los acusados negaron los cargos, y declararon que los trabajos que allí se han realizado tienen pié de imprenta.

Expresaron que los folletos ocupados por la policía, se refieren al Programa de un Partido Político que se proyectó organizar en el mes de Diciembre, cuando el entonces Presidente de la República doctor Grau San Martín hizo declaraciones de que en la lucha electoral tomarían parte todas las tendencias ideológicas, y que desde el mes de Diciembre están impresos dichos folletos, pero como no se les abonó el importe de los mismos, no quisieron entregarlos.

Significaron que no son comunistas, sino hombres que solo desean trabajar para vivir.

El Juez después de instruirlos de cargos los dejó en libertad sin fianza.

UNA NUEVA ASOCIACION QUE ATENDERA A TODOS LOS FERROCARRILEROS

Un grupo de miembros de la Hermandad Ferroviaria ha iniciado gestiones para constituir una nueva Asociación que se denominará «Prevención Social», la que tendrá por única finalidad, atender a todos, en todos los fines benéficos y de defensa. Además velarán por que los dirigentes de la Hermandad cumplan con sus deberes para con la colectividad, en una labor de cooperación respetuosa de las ideologías particulares de cada asociado.

UNA ACLARACION PERSONAL

Nos ha visitado nuestro estimado amigo el señor José F. Ulmo para manifestarnos con el ruego de que lo hagamos público, que los señores Armando Parajón y A. García Hernández, le han dirigido una carta en que hacen constar que habiendo visitado a los señores Virgilio Ortega y Moisés Almansa, con motivo de frases publicadas en que se aludía al señor Ulmo, los citados caballeros hubieron de expresarle que ninguno de ellos es autor del artículo de que se trata ni lo ha inspirado, toda vez que en defensa de los intereses que les están encomendados, jamás utilizan el ataque personal, y, además, reconocen en el señor Ulmo dotes de perfecta caballerosidad.

El Dr. Virgilio Ortega contesta las manifestaciones publicadas ayer por el Sr. Raúl Galletti

Dice que las Compañías de Seguros o afianzamientos que siendo insolventes contratan seguros o fianzas, y cobran primas, perjudican los intereses legítimos de otras

Señor doctor José I. Rivero.
Director de «DIARIO DE LA MARINA».
Ciudad.

Estimado señor Director:

En el número de ese importante diario, correspondiente al día de hoy, página tercera, aparece una carta dirigida a usted por el señor Raúl Galletti, en la que se me alude varias veces, en forma tal que me obliga a rogarle a usted la inserción de estas líneas en aclaración de algunos conceptos vertidos en la citada carta por el señor Galletti.

Este señor parece mortificado por la campaña que vengo sosteniendo desde hace años en favor de una legislación que evite continúen operando en nuestro país compañías de seguros o afianzamientos insolventes. La carta de dicho señor se refiere principalmente a alguna manifestaciones que hube de hacer a varios periodistas que en estos días me han visitado en mi bufete, con el objeto de obtener noticias y conocer mi opinión sobre la modificación del Decreto-Ley número 293 que gestionan algunas personas cerca del señor Secretario de Agricultura y Comercio. Sinceramente, no me explico por qué puede sentirse lastimado el señor Galletti por tales manifestaciones, pues, aunque éstas han sido publicadas en forma algo distinta a como las expresé, en síntesis consisten en lo siguiente: «Que opino que las compañías de seguros o afianzamientos que siendo insolventes, y con conocimiento de esta circunstancia, contraten seguros o fianzas, cobrando primas, y perjudicando intereses legítimos al no cumplir sus obligaciones, cometen el delito de estafa».

Por estas manifestaciones no debe sentirse aludido nadie relacionado con compañías que no caigan dentro de las condiciones antes citadas. Si alguna persona estima que esa tesis por mí expuesta es mortificante para ella, contra el Código Penal debe ir y no contra mí, que sólo hago repetir lo que preceptúa dicho Código.

En cuanto a la defensa que hace el señor Galletti en favor de la modificación del citado Decreto-Ley número 293, nada diré, pues en la propia página tercera de ese diario, donde aparecen la carta del señor Galletti, se publica una exposición muy bien razonada, firmada por varias compañías solventes de afianzamientos, en la que se encargan esas compañías de refutar magistralmente la peregrina tesis del señor Galletti y de los señores que pretenden la modificación del repetido Decreto-Ley número 293.

Pero, si quiero referirme expresamente a lo que sobre mi nacionalidad dice dicho señor. Sepa el señor Galletti que soy de nacionalidad cubana, aunque tengo el gran honor de haber nacido en la capital de la República Dominicana, siendo bautizado en la Catedral de dicha ciudad, que ostenta el título de Primada de América; y que en la República Dominicana nacieron Máximo Gómez, Modesto Díaz, los Marcano, y muchos otros grandes adalides de las guerras de Independencia de Cuba; y hasta es fama que el famoso cacique Hatüey también en Quisqueya nació. En cambio, tengo la seguridad de que el señor Galletti no podrá señalar entre los guerrilleros que combatían a los gloriosos mambises a ningún natural de la República Dominicana.

Esperando, señor Director, que me complacerá dando la publicidad que le ruego en el preámbulo de esta carta, a ser posible en la misma página tercera de su diario, le anticipa las gracias y le queda agradecido su seguro servidor.

Virgilio ORTEGA.

Reglamentarán las "horas" de radioemisoras

A los infractores se les suprimirán las transmisiones. Reglamentación de transporte

AYER celebró una extensa entrevista con el Secretario de Comunicaciones, Dr. Miguel Suárez, el Director de Transportes Sr. Hernández Trujillo. En dicha entrevista, entre otros asuntos que le llevó a la firma, le habló extensamente del proyecto de reglamentación de transporte inter-urbano; cuyo estudio lo tiene ya terminado y aprobado el Consejo Superior de Comunicaciones.

Terminado ese importante proyecto, espera el Sr. Hernández Trujillo que próximamente se firme el Decreto-Ley correspondiente para que entre en vigor a la mayor brevedad posible el primero, o sea el inter-urbano y más adelante el de transporte de carga por carretera y cabotaje.

ASISTIO A UNA JUNTA

El Secretario de Comunicaciones fué objeto en el día de ayer de una cordial recepción por parte de los miembros que integran el Consejo Superior de Comunicaciones ya que por primera vez asistía a dicha reunión, después de haber tomado posesión de su cargo de Secretario de Comunicaciones y Presidente del citado organismo.

LA REGLAMENTACION DEL RADIO

Otro asunto que tiene preferente atención para el Dr. Suárez es la reglamentación del Radio, al cual desea llegar a una finalidad práctica que no lesione intereses de las plantas trasmisoras, pero que tampoco perjudique las trasmisiones de otras más pequeñas.

En cuanto al horario de trasmisiones proyecta reglamentar las horas de trasmisiones y después de autorizar el horario de cada Estación, si ésta infringe cualquiera de los preceptos establecidos, como penalidad no dispondrá la clausura de la Estación, sino la supresión de la hora de trasmisión, concediendo esa hora a otra Planta.

Este asunto de la reglamentación del Radio, el Dr. Suárez, está vivamente interesado en dejarlo resuelto a la mayor brevedad y ha sido y es el punto culminante de su estudio desde se encuentra al frente de la Secretaría de Comunicaciones.

GESTIONES A FAVOR DEL Tte. JOGLAR PARA JEFE DE LA POLICIA DE MARIANAO

Una nutrida comisión de vecinos de Marianao está haciendo gestiones para que sea designado Jefe de la Policía de Marianao el teniente Luis Díaz Joglar, que actualmente ocupa el cargo de teniente en ese puesto, donde se ha distinguido por su corrección, su integridad y el celo conque cumple sus deberes.

Además, el teniente Díaz Joglar tiene una meritísima historia revolucionaria, según nos comunicaron los que gestionan su designación para Jefe de la Policía de Marianao. Durante toda la campaña contra Machado estuvo laborando tenazmente, habiéndose visto procesado en la causa que se formó por la explosión de una bomba en la oficina de Correos de aquel pueblo. A causa de ello guardó prisión.

Según nuestros informantes, la Policía de Marianao va a ser objeto de una amplia reorganización. Y quieren aprovechar la oportunidad, para pedirle al Alcalde, señor Pedro Varela, que ponga al teniente Díaz Joglar al frente de dicho Cuerpo de Seguridad.

RAMON DE LEON ACUSA A LA TNT DE HABER PUESTO LA BOMBA EN SU CASA

El Sr. Ramón de León Valdés nos escribe para hacer algunas declaraciones al respecto del atentado terrorista de que fué objeto su casa en días pasados.

Dice estar completamente convencido de que dicho atentado y el que se hizo a la Sra. Vda. de Delgado, no ha tenido origen político, sino el de una lucha de clase entre la sociedad secreta T.N.T. y determinadas casas de comercio de esta ciudad; que sus familiares y él han sido respetados en toda forma por los sectores revolucionarios en los momentos más difíciles; que el anónimo advirtiendo el atentado a su casa lo recibió el anterior inquilino de la misma; que, también, previo aviso, se colocó una bomba explosiva al norteamericano Mr. Echeredy, vecino de la calle Seis número 288, por la misma entidad secreta y por los mismos motivos que a los anteriores y, finalmente, que debe ponerse remedio al mal, buscando una inteligencia entre esas luchas de clases y así evitar la zozobra de que está siendo víctima la sociedad habanera y, especialmente, los vecinos del Vedado, barriada que se ha escogido como punto de partida para esos atentados.

EL SR. CAYETANO FRAGA HA RENUNCIADO SU CARGO EN LA ASOC. «CADENA MUTUA»

El Jefe de la Policía Técnica, señor Cayetano Fraga, ha dirigido al doctor Octavio Cubillas, Presidente de la Asociación Nacional Revolucionaria «La Cadena Mutua», una carta por medio de la cual le significa que, al enterarse del acuerdo adoptado por esa Asociación en reciente junta, en el cual se censura la actuación del doctor Miguel Suárez Gutiérrez como funcionario del actual Gobierno, y siendo el doctor Suárez uno de sus mejores amigos, se ve en la necesidad de presentar su renuncia, con carácter irrevocable, del cargo que ostenta en dicha Asociación, de la que ha sido miembro fundador y máximo iniciador.

Constituída en Ciego de Avila una cooperativa

Lanza un manifiesto al pueblo y se dirige al Presidente para explicar sus fines sociales

Ha quedado constituído en la ciudad de Ciego de Avila el Comité Ejecutivo Organizador de la «Asociación Cooperativa Agraria, Industrial, Comercial y Social de la República de Cuba», que preside el señor Antonio Martínez Bermúdez y su primer acuerdo ha sido solicitar el apoyo de la prensa y enviar un manifiesto al Presidente de la República, al Gobierno y al pueblo, dando a conocer por él sus propósitos.

La citada Asociación fué reconocida por el Gobierno Civil de Camagüey, en 3 de junio de 1932 y tiende a obtener una organización perfecta de trabajo colectivo y dar al pueblo un principio de educación física y moral y su más amplia personalidad, así como un Gobierno de garantía y estabilidad dentro del orden y la democracia que regule la vida civilizada del progreso y mejoramiento de la vida ciudadana.

En su Manifiesto la Asociación explica el fundamento de la organización del trabajo; hace peticiones que sirvan de base para el sostenimiento de la agrupación y explica los fines que persigue, entre ellos ayudar a la gente campesina para elevar su nivel económico, por medio de la ayuda oficial de la Secretaría de Agricultura y de los Gobiernos Provinciales y Alcaldías Municipales; establecimiento de una Lonja de la Cooperativa, marina mercante y los puertos libres. Sus oficinas radican en la calle Eduardo Mármol número 17, en Ciego de Avila.

EL BANQUETE EN HONOR DEL DR. F. ALMODOVAR

Doctor Francisco J. Almodóvar, periodista, sociólogo y conferencista notable, a quien será ofrecido hoy un banquete-homenaje, por su brillante labor en estos últimos tiempos. Dicho acto se celebrará por la noche en los salones del Centro Andaluz

Una fábrica de monedas falsas fué descubierta

Dos chinos eran los jefes de la banda que se dedica a la distribución de moneda falsa

Una fábrica de monedas falsas, cubana y americana, fué sorprendida esta madrugada por el capitán Víctor Delgado, al mando de la Octava Estación, en unos altos de la casa situada en Fernandina y Omoa, residencia de dos asiáticos, que son los que se dedican a ese negocio, teniendo además, otras personas, para que las introduzcan en los establecimientos.

Desde hace días el citado oficial, tenía conocimiento de que en su demarcación, existía la fábrica de monedas falsas, por lo que comisionó a sus delegados los vigilantes 967, E. Valderramas y 328, J. Amador, a fin de que practicaran investigaciones hasta localizar el lugar y quienes eran los falsificadores.

Los policías referidos lograron saber que los asiáticos Manuel Chao y Julio Chang, eran los que venían haciendo las monedas, las que después entregaban a otras personas cómplices suyos, a fin de que las hicieran circular entre los comerciantes.

Esta madrugada, Valderramas y Amador, se personaron en la casa Fernandina y Omoa, en unión del teniente Vidal López y los vigilantes 1918, S. Martínez; 730, J. Pedroso, y 1963, B. Páez y al hacer irrupción en dicho lugar, sorprendieron a los asiáticos, en los instantes en que se preparaban para la manipulación de la falsificación de monedas, procediendo al arresto de los mismos.

Practicado un minucioso registro, ocuparon numerosas barritas de calamina y plomo, así como infinidad de billetes de banco americanos, por valor de 5 y 10 pesos y numerosas monedas de a peso, del cuño nacional. También ocuparon un troquel con un peso falso, que había sido acabado de confeccionar, un cucharon y otros utensilios.

La policía, además, ocupó una libreta con anotaciones en caracteres chino y direcciones en castellano, conociéndose por esa causa que los asiáticos falsificadores, son los dirigentes de una banda, que se dedica a la expendición de monedas.

Entre los cómplices hay un mexicano, un español y un cubano, los cuales se esperan sean detenidos de un momento a otro.

EL HOMENAJE A «HER-CAR», HOY

Hoy, a las cinco y media, en el café «Capitolio» de Prado y Dragones, se celebrará el anunciado homenaje al dibujante Hernández Cárdenas.

Reina mucho entusiasmo para el acto.

DE UNA PUÑALADA FUE MUERTO UN INDIVIDUO

Diego del Valle Simón, de 35 años de edad, vecino del Reparto Las Yeguas, fué ayer tarde muerto de una puñalada en la región costal derecha, por un sujeto que es conocido por «Negro Chin», el cual cometido el hecho, se dió a la fuga, siendo buscado por la policía.

La tragedia tuvo lugar en la esquina de Manuel Pruna y Santa Teresa, donde ambos sostuvieron una acalorada discusión, con motivo de negarse la víctima a entregarle al acusado unas ropas que le había dado en depósito desde hacía días.

En tal sentido prestó declaración ante la policía Otilia Sánchez, mujer de Diego, a la que le fué entregado el cadáver.

INSTITUCION PATRIOTICA «COLUMNA DE DEFENSA NACIONAL»
—CITACION—

De orden del señor Presidente de esta institución, tengo el gusto de citar a los señores miembros directivos del Ejecutivo Central, para la junta ordinaria reglamentaria que habrá de celebrarse el domingo 22 de los corrientes, a las nueve de la mañana, en la casa San Juan de Dios 6, bajos. Esta citación se hace extensiva también a los vocales del Comité de Propaganda. Se suplica a todos la más puntual asistencia.—**Camaño de Cárdenas,** Secretario.

Ya está terminado y solamente faltan algunos trámites que no demorarán la vigencia del mismo

Aunque se introduzcan algunas modificaciones con motivo de la información pública, éstas no afectarán al Convenio en cuanto a su vigencia. Beneficiados la carne de puerto y azúcar

WASHINGTON, julio 20. (AP.) El Departamento de Estado anunció hoy que el texto del nuevo Tratado de Reciprocidad entre los Estados Unidos y Cuba está terminado y que el instrumento sólo espera ahora su promulgación, cosa que ocurrirá tan pronto se hayan llenado todos los trámites.

La información pública, durante la cual se oirá a las personas interesadas en el Tratado, comenzará el lunes de la semana próxima. Aunque esta información pública posiblemente será causa de que se introduzcan algunas modificaciones en el convenio, esto no será motivo de demora para promulgarse.

Créese en esta capital que el Tratado entrará en vigor en los primeros días del mes de agosto próximo.

Se han recibido numerosas solicitudes para informar acerca de distintos puntos del Tratado, pero Thomas Walker Page, presidente de la Comisión de Tratados Comerciales recíprocos, ha declarado que "debe tenerse en cuenta que los hechos presentados con relación a cualquier producto en particular no significará que el mismo quede sujeto a ser incluído en el convenio".

A cada informante se le concederá una hora para que exponga sus puntos de vista y se le autorizará para que haga por escrito una breve exposición con destino al acto. Todos los testigos que deseen comparecer estarán obligados a significar su intención de hacerlo antes del sábado por la noche.

Los principales artículos a que hará referencia el Tratado serán, según se cree, la carne de puerco y el azúcar.

SE SUICIDO ANOCHE UN INDIVIDUO INGIRIENDO GASOLINA

Anoche falleció en la Casa de Salud «La Benéfica», a donde fué conducido, José Gómez Pérez, mayor de edad y vecino de Agua Dulce y Buenos Aires, a consecuencia de la gran cantidad de gasolina que ingirió con ánimo de privarse de la vida por estar aburrido. El cadáver le fué entregado a sus familiares.

Otro Comité del Conjunto Democrático

Fué electo el Dr. O-Naghten, Presidente del Conjunto en el Comité del Barrio de Medina

Anoche, en la casa Calle Veintitrés esquina a D, en el Vedado, se reunieron más de mil afiliados al «Conjunto Nacional Democrático», al objeto de elegir la Directiva del Comité del Barrio de Medina, siendo aclamado Presidente del Conjunto en esa barriada el Dr. Juan O-Naghten, antiguo y querido compañero en el periodismo.

Hablaron el Dr. Jorge Casuso, Presidente de la Asociación Constructiva del «Conjunto Nacional Democrático», organizador del acto, el Dr. O-Naghten, quien en sentidas y patrióticas palabras dió las gracias a todos por su elección, Juan Montalvo, Miguel Coyula, el Dr. Gustavo Cuervo Rubio, Presidente del Conjunto, Raúl Menocal, Elicio Argüelles, Juan Pedemonte, en representación del Dr. Santiago Verdeja, Gabriel Casuso, Alberto Navas, Chicho Betancourt y Rafael Espín, Secretario del Comité. Todos los oradores estuvieron muy elocuentes, distinguiéndose, especialmente, los Sres. Coyula y Cuervo Rubio. Fué aclamado, con delirante entusiasmo, el General Mario G. Menocal.

LA ESCUELA PROFESIONAL DE COMERCIO MANTENDRA SU PLAN DE ESTUDIOS

Los Delegados del alumnado de la Escuela Profesional de Comercio, reunidos en asamblea en la noche de ayer, conocieron, por medio de la prensa, de la visita que una comisión de la Escuela Superior de Comercio hiciera al señor Secretario de Educación.

Esta comisión, encabezada por el Director de la Escuela Superior, Dr. Pérez Cubillas, expuso al señor Secretario su opinión de que el plan de estudios de las Escuelas Profesionales debe ser limitado, puesto que, según los señores comisionados, invade el campo de la enseñanza del centro docente que ellos representaban.

Los delegados de la Escuela Profesional de Comercio, estiman que es la Escuela Superior de Comercio la llamada a elevar el nivel de la enseñanza que profesa para que pueda mantener con prestigio su calidad de Escuela Universitaria, equiparándose así a las Universidades comerciales extranjeras; y por lo tanto, protestan enérgicamente de las pretensiones de aquella comisión, y hacen constar que están dispuestos a defender su plan de estudios, que consideran el justamente adecuado a las necesidades de su Escuela.

FIESTAS EN EL CLUB NAUTICO DE BARACOA

Durante el sábado y domingo próximos tendrán lugar en los salones de este Club animados bailes que serán amenizados por la acreditada orquesta «Jiggs».

Como atención especial para la concurrencia se sorteará entre los asistentes a la Matinée del domingo dos paseos en hidroplano sobre la Habana.

Magnífica oportunidad para bailar y volar gratis.

Una bella iniciativa

(Por Felipe Rivero y Alonso)

Parece que la vecina villa de Guanabacoa va a ser teatro de un notable estreno o ensayo de actividades para llegar a obtener un verdadero inicio de futuras actividades turísticas. Nosotros que hemos venido predicando desde estas columnas, la necesidad de hacer del turismo una cosa seria, una cosa estable de año en año y una cosa productiva al mismo tiempo no podemos dejar pasar inadvertido este brote, si cabe la frase, que puede ser fecundo.

No conocemos el programa, ni creemos que aun se haya confeccionado, pero nos atrevemos a pensar que no habrá de reducirse a una Kermesse o romería que dure siete días con tiovivos, puestos de bollos y chicharrones, tiro al blanco y otras majaderías, las cuales no habrán de llamar la atención de los turistas en lo más mínimo y que sólo sirva para llevar allí a unos cuantos chiquillos callejeros a bailar el son y a producir escándalos fosforescentes y poco prácticos.

Esperamos que se haga una cosa meditada, verdaderamente atrayente, digna del esfuerzo y que pueda ser base para la atracción del turista. Desde estas mismas columnas también protestamos del gran fracaso del viajecito a Miami, que nos puso en ridículo amén de costarnos algunos pesos. Desde estas mismas columnas, repetimos, cuando el que habla visitó a Miami para asuntos particulares, dimos a conocer cómo trabajan en esa ciudad los que están en el deber de velar por el turismo en ese punto de temporada. Luego, no es nuevo para nosotros nada que se relacione con este que se ha dado en llamar con justeza la segunda zafra de Cuba.

Ahora bien: aunque la iniciativa prenda en Guanabacoa, ello no quiere decir que allí deba concretarse. Cuba es un país propicio a las atracciones para los extranjeros, y hay lugares históricos y pintorescos, sitios de verdadera atracción que señalan a los visitantes la Catedral, la estatua de Martí, las tabernas para embriagarse y los Cabarets, sin gracia y llenos de vicio.

Ha de hacerse una tarea noble y desinteresada para el conjunto del país, no para unos cuantos regalones que exploten ese renglón para lucro propio.

Venga en buena hora la semana del turismo. Pero que venga en forma que no sea un segundo episodio de lo ocurrido en Miami, con la única diferencia de lugar y de clima.

Iniciativas bien tomadas darán el éxito y sentarán precedentes como los errores, si se cometen, sentarán también precedentes, pero funestos.

Delegación en Cárdenas de la Unión Nacional

Cuenta con nuevos afiliados la prestigiosa agrupación «Al Servicio de la República»

Ha quedado constituída en Cárdenas la Delegación de la «Unión Nacional al Servicio de la República», gracias a las gestiones realizadas por el activo y entusiasta Delegado del Centro Gallego, señor Eduardo Vizoso Viñas, el que en menos de un mes ha llevado a aquella Delegación a un verdadero y sonado triunfo.

Con la concurrencia de los trabajadores ferroviarios, de la refinería Arechavala, y los portuarios y los comerciantes minoristas, dió comienzo la asamblea para la designación de la Directiva que regirá los destinos de la novel Delegación cardenense, siendo elegido Presidente el señor Avelino Carretero, persona de grandes merecimientos en la población; Vicepresidente, Luis Suárez Fernández; Secretario, el señor Eduardo Vizoso Viñas, que recibió una ovación; Vice, Luis Robleda, y Tesorero, Andrés Rodríguez. Los Vocales fueron designados inmediatamente después, resultando electos los señores Santiago Páez, Vicente López, Nicolás Castell, Jaime Salgado, José Díaz y Juan Graña.

El señor Vizoso Viñas, antes de comenzar la votación secreta para las designaciones, hizo un brillante discurso explicando ampliamente y con lujo de detalles lo que significaba la «Unión Nacional», y para los fines que se había organizado. Al terminar, fué muy felicitado.

El Consejo Nacional recibió la noticia de la creación de esta Delegación y de la fiesta con muestras de júbilo, acordándose enviarle una felicitación al señor Vizoso, por su interés y el entusiasmo con que ha acogido nuestra institución, esperándose de él grandes beneficios para el futuro.

En la propia Delegación del Centro Gallego de Cárdenas, ha quedado constituída la Delegación de la «Unión Nacional al Servicio de la República», para atender a todos los casos y peticiones.

M.C.D. 2016

Ungüento Cadum
para las
Erupciones

Es sorprendente el ver con qué prontitud el Ungüento Cadum quita y cicatriza las erupciones de la piel. No importan cuáles sean los remedios que haya usado sin obtener beneficio, no tiene por qué desanimarse pues el Ungüento Cadum es distinto a todos los demás remedios. Hace cesar la picazón instantáneamente y empieza a cicatrizar con la primera aplicación. Las enfermedades más obstinadas de la piel, como los granos, úlceras, erupciones, lastimaduras, eczema, urticaria, cortaduras, quemaduras, almorranas de picazón, etc., se alivian prontamente con el Ungüento Cadum.

SUSCRIBASE Y ANUNCIESE EN EL «DIARIO DE LA MARINA»

Homenaje en la noche de hoy al Dr. Almodóvar

En la noche de hoy, a las ocho y media, y en los salones del Centro Andaluz, sito en Prado 34½, bajos, tendrá lugar el banquete-homenaje que numerosos amigos del doctor Francisco J. Almodóvar han acordado ofrecerle, en reconocimiento de sus méritos indiscutibles como pensador y conferencista. De todos es conocida la hermosa labor llevada a cabo de algún tiempo a esta parte por este hombre sencillo en extremo, que domina a la perfección la pedagogía, la sociología, el ensayo filosófico, etc. En este caso, pues, se cumple el hermoso postulado de Martí: «Honrar honra».

Un acto verdaderamente simpático será el de hoy por la noche en el Centro Andaluz. Oportunamente reseñaremos el proceso del mismo.

FARMACIA DROGUERIA DE "JOHNSON" DE TURNO LOS LUNES Obispo Nº 30 TELEFONO-A-2129

LA MAYOR 35 EDIFICIOS 700 EMPLEADOS SARRA DROGUERIA ABIERTA TODOS LOS DIAS TODA LA NOCHE LOS MARTES A-8026 A-3641

Si te pica... no te rasques... usa MITIGAL! BAYER

FARMACIAS de turno hoy

SABADO

HABANA

Bernaza esquina a Obispo	A-1235
Zenea y Perseverancia . .	M-3202
y	M-7971
Padre Varela 19 .U-7004	U-6855
Ave. de Italia 129	A-2171
Paula 53	M-5462
Cárdenas 47, M-4501 y .	A-2633
Gral. Carrillo y Aramburo	U-6902
Campanario y Condesa	M-4516
Monte y Matadero . . .	M-4785
Neptuno y R. Cabrera .	M-4648
Salud y Lealtad . . .	M-5440
Crespo 16	M-4688
Zanja 115 entre Oquendo y M. González . . .	U-6712
Ave. de Menocal y Gral. Carrillo	U-6885
Gral. Aranguren y Gral. Aguirre	M-4540
Máximo Gómez 404 . . .	M-5371
Merced y Picota . . .	M-8787
Aguila y Alcantarilla . .	M-4379
Ave. de la República 265	U-6822
Avenida de Menocal y J. Peregrino	U-8080
Padre Varela 117	M-4659
Esperanza 57	M-4034
Aguila 42	M-3993
Monte 128 esquina a Figuras	M-8076
Ricla y San Ignacio . .	M-4710
Hospital y Jovellar . . .	U-6630
Luz y Compostela . . .	M-1900
Padre Varela y Nueva del Pilar	M-6657
Ave. de Menocal 42 . . .	
Oquendo y Víctor Muñoz	U-6405
Gervasio y Maloja . . .	
Prado 104 . . . . M-8883	M-4453
San José y Lealtad . . .	A-9966
Aguila 134	M-4886
San Rafael 126	
VEDADO	
Avenida Wilson 156 . . .	F-4040
Zapata ent. A y B F-6065	F-5000
23 No. 600, esq. a 22	F-6164
12 y 21	F-6172
Calle 5 No. 40	F-5872
Ave. de Wilson No. 20	F-6224
23 No. 393, entre 2 y 4	F-6130
VIBORA	
10 de Oct. y Ave. de Acosta	I-7890
10 de Oct. y Estrada Palma I-7756	I-7715
Dolores y 15, Reparto Lawton	X-3058
Santa Catalina 61 . . .	X-2317
JESUS DEL MONTE Y SANTOS SUAREZ	
10 de Oct. esquina a Princesa	I-1492
Juan Delgado y Libertad	I-3636
tad	I-3636
10 de Oct. 130	M-5303
Juan B. Zayas y Lacret	I-7777
10 de Oct. 267	I-7795
LUYANO	
Cueto y Municipio . . .	X-3048
16 y Pocito	X-2334
Ulacia y C. de Güines	X-2289
Calzada de Luyanó 121 .	I-7452
CERRO	
Calzada del Cerro 815 .	I-7272
Moreno 40-B	I-7410
Calzada del Cerro 891 .	X-7342
Florencia y San Quintín	I-7585

NOTA:—Este grupo deberá prestar el servicio público todo el día y toda la noche de los domingos, días festivos y duelo nacional siguientes: Enero 28, Febrero 24; Marzo 11; Abril 22; Junio 3; Julio 15; Agosto 26; Octubre 7; Noviembre 18 y Diciem-

HABANERAS

LA MODA ACTUAL

Para la hora del **cocktail** en el café, el restaurant o el club, nos presentan un modelo de medio vestir que luce muy **chic** en una mesa. Los hombros cubiertos formando una línea interesante en el escote y vuelos y otros detalles semejantes que le prestan un aspecto vaporoso.

Un traje de este tipo estará muy bien en **chiffón** estampado en blanco sobre un fondo azul oscuro. En las invitaciones inesperadas, fiestas improvisadas e invitaciones para comer o bailar en algún restaurant elegante son los trajes más cómodos y prácticos para usar.

Hay que estar preparados para estos casos y nada mejor que uno de estos trajes en forma de **ensemble** de chiffón. Generalmente la chaquetica y la banda son de igual color o más oscuros que el vestido, siendo un color muy elegante en azul marino, **fuchsia**, azul francés rosa, verde limón y azul real.

Para las ceremonias de más etiqueta, hay un chiffón floreado con pliegues vaporosos en forma de abanico por detrás que le dan una sensación muy agradable al entrar en un salón. Con casi todos los trajes vienen este verano las chaquetas, capas o bufandas, terminando en un vuelito que rodea sus bordes y que representa el detalle más nuevo de los conjuntos femeninos.

CONSEJOS DE BELLEZA

Nunca debemos dormir con los afeites que usamos por el día, resultando muchos cutis defectuosos por no hacer la limpieza necesaria al acostarnos.

Debe usarse una crema limpiadora o solamente emplear el jabón **Mireya** con agua tibia que igual sirve para los cutis grasientos que secos.

Después que se seque la piel con una toalla de hilo se aplicará la crema del mismo nombre que quita las manchas, granos y evita las arrugas.

Es casi más necesario para el embellecimiento del cutis, dormir con la piel bien limpia que emplear cosméticos para lucir bella.

EL MES ECONOMICO

Una de las cualidades más importantes de la dueña de la casa consiste en tener espíritu de economía. Debe arreglar con prudencia y talento el empleo del dinero con que cuenta para su presupuesto.

El principio de economía familiar es el calcular antes los ahorros, debiendo economizar alguna buena parte de los ingresos para asegurar el porvenir o para no encontrarse desarmada ante una de esas crisis en las que nadie puede creerse a cubierto, sea cual fuese su fortuna; para ayudar a los seres queridos cuando les sobrevenga una desgracia o para ahorrare sacrificios penosos cuando se trate de educar a los hijos o establecerlos.

Sólo el ahorro puede asegurar la independencia y la dignidad. Gastar todos los ingresos y emplear todos los recursos en las necesidades diarias, es derrochar la fortuna o correr el riesgo de encontrarse sin pan el día de mañana, por el capricho del momento.

Los gastos económicos no están siempre a nuestro alcance, por eso, cuando encontramos una oportunidad para comprar algo práctico, por la mitad de su valor, debemos correr y aprovecharla. Todos los años en el mes de Julio, acostumbra la conocida tienda **El Encanto,** de Galiano y San Rafael, a rebajar sus precios haciendo, durante todo el mes, verdaderos regalos al público que acude presuroso a escoger la mantelería, ropa de cama, toallas y todo lo necesario para el uso personal y lo concerniente al hogar.

MILLONARIOS

Tómame de la mano. Vámonos a la lluvia
Descalzos y ligeros de ropa, sin paraguas,
Con el cabello al viento y el cuerpo a la caricia
Oblícua, refrescante y menuda del agua.

¡Qué rían los vecinos! Puesto que somos jóvenes
Y los dos nos amamos y nos gusta la lluvia,
Vamos a ser felices con el gusto sencillo
De un casal de gorriones que en la vía se arrulla.

Más allá están los campos y el camino de acacias
Y la quinta suntuosa de aquel pobre señor
Millonario y obeso, que con todos sus oros,

No podría comprarnos ni un grano del tesoro
Inefable y supremo que nos ha dado Dios:
Ser flexibles, ser jóvenes, estar llenos de amor.

Juana de Ibarbourou.

MENU DEL DIA

Almuerzo

Melón natural.
Tortilla de camarones.
Pescado en salsa verde.
Pollo al Cocotte.
Ensalada de quimbombó.
Cascos de toronja.

Comida

Grape fruit.
Sopa de fideos con menudos.
Plátanos maduros rellenos.
Lengua estofada.
Ensalada de lechugas.
Coquimole con panetela.

RECETAS DE COCINA

Picadillo a la catalana

Se pica media libra de palomilla y otra media de puerco en la maquinita, echándolo en un sofrito de cebolla, perejil, un ají, ajo y cinco tomates bien picaditos, cocinándose un rato. Luego se le agrega un cucharón de caldo, una cucharada de vinagre, otra de vino seco, sal, aceitunas, pasas, alcaparras, dejándolo al fuego hasta que se seque.

M. R. de FONTANILLS.

LOS DEL CONCEJO DE COAÑA CELEBRARAN HERMOSA JIRA

Para el domingo día 12 de Agosto los coañeses preparan su jira anual en obsequio de sus asociados. El decano mamoncillo de «La Tropical», es el lugar de reunión de los coañeses. Una gran orquesta amenizará el acto. Los asociados, con la presentación del recibo del mes de Julio, podrán obtener su correspondiente vale. En Galiano No. 103, Suárez No. 76, Fresneda No. 50, (Regla), y Virtudes No. 29, pueden los asociados hacer el canje para disfrutar de la fiestona. No olviden los coañeses que el lugar de la cita es el salón Mamoncillo. Para los no asociados se ha fijado el precio del cubierto en lo siguiente: damas, $1 50 centavos; caballeros, $2.00. El menú será exquisito.

TOMO VARIOS ACUERDOS LA DIRECTIVA DE DPDTES.

Ha celebrado junta la Directiva de la Asociación de Dependientes del Comercio, la correspondiente al mes en curso, bajo la presidencia del Presidente p. s. r. don Jesús Gandarillas a quien acompañaba el Vicepresidente don Basilio Real, y asistia el Secretario señor Martí, con nutri- Vocal señor Jaime Planiol.

Se lee el acta d ela sesión anterior y es aprobada por unanimidad. Puesta de pie consigna la Junta su sentimiento por la muerte de doña Clara Padilla, esposa del ex-Vicepresidente don Ramón Planiol y tía del Vocal señor Jaime Planio.

Se aprueban los documentos de Administración correspondientes a Junio; y queda enterada la junta con satisfacción del aumento de socios registrado últimamente.

Son aprobados los acuerdos de la Sección de Instrucción y Bellas Artes; con un voto de gracias para el profesorado por el brillante esfuerzo pedagógico realizado durante el Curso 1933-1934.

De la Sección que preside el señor Basilio Rábago, la de Propaganda, se dá cuenta con los acuerdos de su junta última, que son aprobados, enterándose la Directiva de los trabajos que este organismo realiza en pro de las Delegaciones y sus servicios.

Se aprueban los acuerdos de la Sección de Sports y se ve con complacencia el plan del Presidente señor Gil estimulando los deportes, billares, etc.

Lee el Secretario el informe del último trimestre, y, entre aplausos, se aprueba por unanimidad.

El Presidente p. s. r. don Jesús Gandarillas informa que el sábado llegará a La Habana don Avelino González, el Presidente Social; e invita a recibirle. La Directiva asistirá a darle la bienvenida al Sr. González en el muelle de la Ward Line.

Pronunciaron discursos en esta junta los señores Rábago, Balmori, Pérez Márquez, Urbano Fernández, Arredondo, Ahedo, Gil; y el Presidente, señor Gandarillas, concediendo turnos, orientando las discusiones y resumiendo los debates.

Mi nariz roja y ojos llorosos me hacen parecer un espantajo. Friccionaré mi pecho y garganta con *Mentholatum* y con un poco en las fosas nasales me veré pronto libre de este molesto catarro. Pronto alivia. Rehuse substitutos.

CRUCIGRAMAS

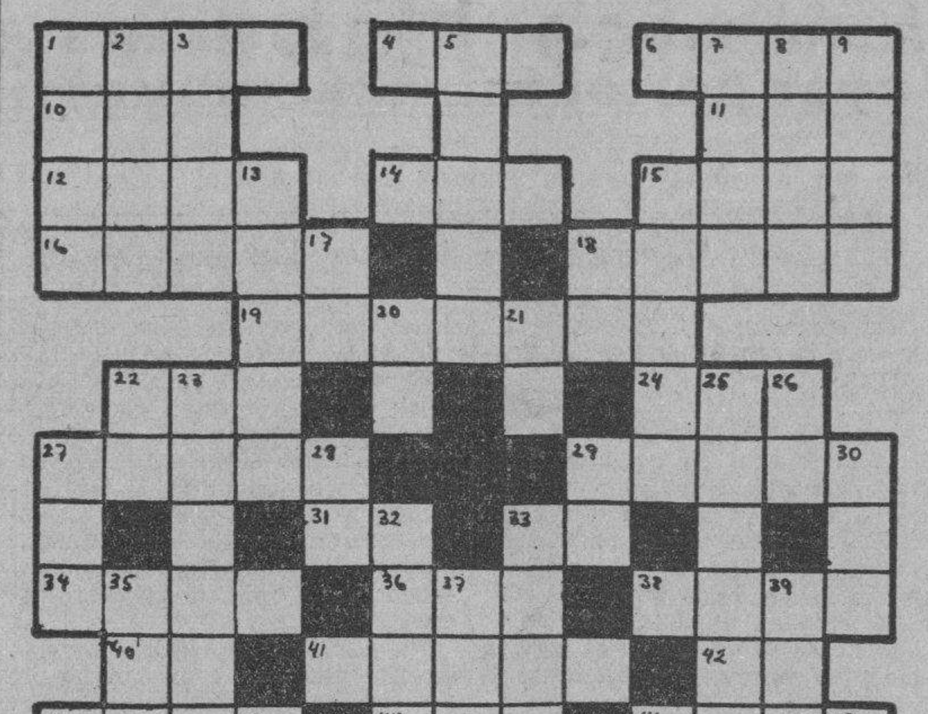

HORIZONTALES

1.—La parte más alta de la montaña.
4.—Agarradera.
6.—Elevación del terreno.
10.—Juguete.
11.—Verbo sustantivo y auxiliar.
12.—Vástago o vara que brota del tallo o tronco principal.
14.—Parte del ave.
15.—Poco común.
16.—Palo santo o de Indias.
18.—Raer.
19.—Entena (pl.)
22.—Necesidad o deseo natural de beber.
24.—Reza.
27.—Animal empleado generalmente como bestia de carga (pl.)
29.—Atrevido.
31.—Especie de flecha que usaban los antiguos turcos.
33.—Señor.
34.—Rama.
36.—Dueño.
38.—Pieza principal de la casa.
40.—Nota musical.
41.—Hija de Júpiter y Mnemosina.
42.—Artículo.
43.—Tiempo del verbo hacer.
45.—Metal.
46.—Tela.
48.—Flor del aromo.
49.—Sin sal (pl.)

VERTICALES

1.—Rostro.
2.—Marcharás.
3.—Nombre del dios de la locura.
5.—Tiempo del verbo saltar.
7.—Hembra del oso (pl).
8.—Pura.
9.—Remover la tierra con el arado.
13.—Instrumento de agricultura.
15.—Plano libre de estorbos (pl.)
17.—Artículo.
18.—Dios del Sol.
21.—Negación.
22.—Seguro servidor.
23.—Contrario.
25.—Parte o división de alguna cosa con dependencia de ella (pl.)
26.—Preposición inseperable.
27.—Río de Suiza.
28.—Interjección.
29.—Organización revolucionaria.
30.—Cada una de las prominencias que forma la superficie del agua agitada.
32.—De alto precio.
33.—Sitio poblado de malezas, matas y árboles.
35.—Querer, adorar.
37.—Planta medicinal.
39.—Cualquiera de los parajes que están alrededor de un cuerpo.
43.—Interjección.
44.—Antes meridiano.
46.—Interjección.
47.—Naipe.

SOCIEDADES ESPAÑOLAS

La velada científica de hoy en el Centro Gallego será regia, actuando en ella el Dr. Yova

Esta noche veránse colmados de público los inmensos salones del Centro Gallego, pues hay una gran curiosidad por presenciar las sorprendentes experiencias hipnóticas que el Dr. A. R. Yova llevará a cabo con la cooperación de la sugestiva medium clarividente telépata, Teresita Serrano.

El Dr. Yova, según la crítica periodística de los países en que ha actuado, es un notable experimentador de las fuerzas psíquicas, que, al ser desarrolladas en el organismo, producen los más extraordinarios fenómenos de insensibilidad absoluta y de enajenación de la voluntad de las personas que se someten a ellas.

La asistencia a este sugestivo espectáculo es gratis para cuantas personas quieran presenciarlo, pues el primordial objeto del Dr. Yova es darse a conocer en la Habana, aprovechando la gentileza que el Centro Gallego ha tenido con él al concederle sus salones para el fin que se propone, Al propio tiempo, los socios disfrutarán de una noche agradable y entretenida.

ACTOS PARA HOY

CENTRO ANDALUZ: Gran banquete-homenaje al doctor Francisco J. Almodóvar, en Paseo de Martí 34½ a las ocho y media de la noche.

SOCIEDAD CURROS ENRIQUEZ, Animado baile en sus propios salones de Santos Suárez esquina a Dolores, a las nueve de la noche.

ASOCIACION DE MAQUINISTAS NAVALES: Grandiosa verbena, por la noche, en los jardines de «La Tropical», amenizada por excelentes orquestas. La entrada solo costará cincuenta centavos, para caballeros.

CENTRO ASTURIANO: Junta de la Sección de Recreo y Adorno, a las ocho y media de la noche.

ASOCIACION DE DEPENDIENTES: Gran recibimiento a su titular don Avelino González Sarabia, quien regresa de México en el «Orizaba», en la mañana de hoy, desembarcando en los muelles de la Ward Line.

Solución al Crucigrama anterior

Fiestas para Mañana

CLUB BELMONTINO: Gran banquete y fiesta bailable a las doce del día en el Stadium de la cervecería «La Polar».

CLUB GRANDALES: Banquete de confraternidad social en el restaurant «Cerro Moderno», sito en la Calzada del Cerro, a las 12 del día.

HIJOS DEL VALLE DE ULLA Y SU COMARCA: Soberbia matinée bailable en salón «Ensueño» de los jardines de «La Tropical».

DEPENDIENTES DE CAFES DE LOS CUATRO CAMINOS: Estupenda fiesta bailable por la tarde en los jardines de «La Tropical». La entrada solo costará cuarenta centavos. Las orquestas serán inmejorables.

NATURALES DE LA REBOLLEDA: Importante jira y banquete en los jardines de «La Tropical», a las doce del día.

La Sala de Maternidad del Sanatorio "Concepción Arenal" de Hijas de Galicia, es magnífica

Es la sala de maternidad del sanatorio «Concepción Arenal» de «Hijas de Galicia, una de las mejores atendidas de la República, tanto por su perfecta instalación como por la capacidad profesional del personal facultativo, compuesto por experto tocólogo y tres competentes enfermeras-comadronas.

En el pasado mes de Junio en esa dependencia dieron a luz 14 asociadas, naciendo ocho hembras y seis varones; y teniendo el Jefe de la sala, doctor Alfredo Alvarez, que intervenir en una gran extracción, una aplicación de forceps y una versión maniobra interna.

Todos los partos se efectuaron con la mayor felicidad, que por algo es la sala de maternidad de «Hijas de Galicia» motivo de legítimo orgullo de esa gran institución de asistencia sanitaria exclusivamente a la mujer.

REINA ENORME EXPECTACION POR EL ESTRENO DE LA OBRA «CARMIÑA» EN EL NACIONAL

El estreno de «Camiña» el día 25 en el Teatro Nacional ha despertado una expectación enorme.

A las oficinas de la Beneficencia Gallega son muchas las personas que acuden en busca de localidades que se están agotando ya, pues quedan muy pocas.

El estreno de «Carmiña» es el acontecimiento teatral de este año, y el teatro ha de verse colmado de público, deseoso de asistir a este magno espectáculo.

LA BODA HERNANDEZ-MUÑOZ

El día 4 del mes en curso y en la residencia de los padres de la novia, los estimados esposos Basilio Muñoz y Antonia Roque, instalada en la Finca «San Miguel» en el vecino Término Municipal de Bauta, se celebró la ceremonia civil del enlace de los jóvenes Evelio Hernández Alpízar y María Muñoz Roque.

Ante el Juez Municipal doctor Oscar Fortún y Leyva, auxiliado por el activo Secretario señor Antonio García Zamora, firmaron los contrayentes el acta matrimonial; dando fe en calidad de testigos el Teniente Salvador Martínez Martorell y los señores Marcelino López, Miguel Gómez y Eustasio Santana

Regio decorado lucía la residencia campestre, sirviendo de magnífico marco, cual una aureola en contraste acorde con la sencillez y belleza de la desposada.

Los padres de ambos contrayentes tuvieron múltiples atenciones para todos los asistentes; habiéndose celebrado un animado baile que fué amenizado por la orquesta «Carioca 1934» de esta capital.

En una elegante y decorada máquina partió la feliz parejita hacia esta capital, donde tiene instalado su nido de amor; habiendo así iniciado una vida llena de esperanzas y por cuya eterna felicidad han sido hechos muchos votos, a los que el cronista agrega los suyos.

GRAN MATINEE PARA MAÑANA EN JARDS. DE LA TROPICAL

Mañana se celebrará en los jardines de «La Tropical» una magna matinée bailable, Hispano-Cubana, de 3 a 7 p.m. organizada por un grupo de empleados del café «Los Parados», de Cuatro Caminos.

En dicha matinée habrá regalos para las damas, los que se están exhibiendo en la tienda de confecciones «La Conchita», Monte y Carmen.

Las orquestas que amenizarán este festival son: Neno González, Belisario López y Los Siboneyes.

El precio es a base de 40 centavos los caballeros y damas gratis.

A divertirse el domingo 22 a La Tropical.

VERBENA HOY POR LA NOCHE EN LOS JARDS. DE LA POLAR

En el día de hoy, por la noche, se celebrará en los jardines de la cervecería «La Polar» una soberbia fiesta denominada «Verbena Internacional», organizada por distinguidos elementos del Puerto de la Habana. Dicho grandioso acto será amenizado por los siguientes conjuntos musicales: Antonio María Romeu, Belisario López, Hermanos Martínez y «Sonora Matancera». Además habrá un juego atractivo, consistente en varios premios importantes a las parejas que mejor bailen «La Cu[…]ca». Estos serán entregados por la simpática presidenta del Comité de Damas, señorita Manuelita Ro[…]guez.

A bailar, pues en la noche de hoy a los jardines de «La Polar». La entrada sólo costará cincuenta centavos, para caballeros. Las damas gratis.

SIMPATICA BODA

Esta noche, a las nueve y media unirán sus destinos la bella señorita Luz Rivero y el correcto caballero Sr. Manuel Alonso, Presidente de la Sociedad «Unión Caraviense».

La ceremonia nupcial tendrá lugar en la casa de la novia, calle de Concordia número 51, ante un elegante altar. oficiando un ministro de la Iglesia Católica, Apostólica y Romana.

Felicidades infinitas deseamos a tan distinguida parejita.

EL MAGNO RECIBIMIENTO A DON AVELINO GONZALEZ

En la mañana de hoy arribará a la Habana, a bordo del «Orizaba», procedente de México. don Avelino González Sarabia, Presidente de la Asociación de Dependientes del Comercio. Por este motivo, el señor Jesús Gandarillas, Presidente p. s. r. de la nombrada sociedad ha dirigido a la Directiva y a los socios afectuosa invitación

Es innecesario explicar aquí—porque ello vive en la conciencia de todos— lo que debe la Asociación de Dependientes del Comercio a don Avelino González; pero es de elemental justicia desear que en ocasión de su regreso de México se le ofrezca a su llegada digno homenaje de simpatía y de consideración social.

El Presidente p. s. r. señor Jesús Gandarillas, quien merece también plácemes por su actuación dirigente, ha hecho una general invitación y en nombre de la Junta Directiva y de la Asociación, adelanta al querido viajero el más cálido saludo de bienvenida

Reciba también el nuestro, muy sincero.

NATURALES DE LA PEROJA CELEBRARAN UNA GRAN JIRA

La sociedad benéfica y cultural «Naturales de La Peroja», siguiendo su tradicional costumbre, mañana domingo ofrecería una gran jira bajo el frondoso «Mamoncillo» de los Jardines de «La Tropical», con motivo de cumplirse el octavo aniversario de su fundación.

La fiesta será gratuita para todos los asociados.

El almuerzo comenzará a las […] m., y a continuación, durante la tarde, una preciosa matinée bailable.

Esta fiesta hará honor a los perojanos. La organización de la misma se debe a la iniciativa del entusiasta presidente Sr. Se[…]ride, a los no menos entusiastas miembros de su Junta Directiva […] domero Ledo, Manuel Sánc[…] rios asociados no menos c[…]

Ningún perojano debe […] esa gran fiesta de confrat[…] cial, que en los momentos […] tiene una doble significaci[…] fuerzo realizado actualm[…] llevarla a cabo y el recuerd[…] años de mayor alegría en e[…] te.

MATANCERAS

NOCHES DE JUEVES

En Bellamar.

Impuestas por el calor reinante, popularizadas por los Conciertos de la Banda Municipal, y con el aliciente ahora más de los recibos bailables del Tennis en este mismo día, bien merecen de la Crónica el interés y más aún las líneas de ésta mi primera nota de hoy.

El aspecto que presentaba anoche aquel Malecón de la Playa colmado completamente de paseantes que llenaban las amplias aceras y de autos que con los del obligado tráfico de la Carretera Central, también poblaban la ancha cinta gris que une a San Antonio y a Maissí, era realmente magnífico.

Los portales de las Quintas con los alegres temporadistas, la bulliciosa alegría del Tennis donde se bailaba por infinitas parejas que allí se dieron cita, y las reuniones en algunas casas del quartier, dan tema al Cronista para este eco de nuestra season y para estas cuartillas que respiran el mismo fresco ambiente de aquella orilla del mar.

El recibo del Club que preside la Sra. de Beato, caracterizóse por el grandísimo favor a él prestado por la juventud.

Solo con el bunch de la Playa hubiera podido llenarse el Tennis, pero eran muchas, muchas, las que desde Matanzas vinieran a aquella fiesta.

En el inicio de las menciones va éste, grupito que vecinas todas de Bellamar dan allí la nota de alegría. Son las flores del Fabourg: M. Maribona, Isa Heydrich, Chiquitica Arango, María Josefa y María del Carmen B gueristain, Bibí Pérez Cartaya, Noemí Sorondo, Yuyú Horta, Cuca Bretos, Teresita Rojas, Lolín Schweyer, y Aldita Esquerré, y Alicia, y María Berta Amézaga.

Apellidos matanceros ahora: Aguila, Díaz Pardo, Beato, Saavedra, Moré, Torres, Cruz, Algarra, y Caiñas.

Disfrutaba el Cronista durante el concierto de la Banda Municipal y el recibo del Tennis del encanto de una íntima reunión, en la señorial residencia de los esposos Arche-Estrada.

Proyecciones de cine, en su propio aparato, y películas propias también de interesantes pasajes, absorbieron para nosotros las horas de esa grata noche del pasado jueves.

Entre las film proyectadas por el lienzo de Arche, figura la del fin de Curso del gran Plantel educacional de la República del Norte, donde cursan sus estudios Caffie y Charlie Arche, las dos lindísimas jovencitas hijas del distinguido matrimonio.

Vese en esa película el momento en que es entregado a Chalinga, como familiarmente conócela la juventud de la playa, el premio que en aquellas aulas, es la más alta distinción que se concede al alumno.

Dicho premio en una especie de elección general, otórganlo alumnos y Profesores a la muchacha, que por sus notas de estudio y por sus simpatías y popularidad, conviértese con él, en algo así como una pequeña soberana del Plantel.

Otras sugestivas películas, de cuantos eventos sportivos se han celebrado en la playa en estos últimos cinco años, hiciéronlos evocar, horas pasadas gratísimamente y momentos inolvidables por su caro recuerdo.

Están entre esas film, la de las competencias de Yachts Estrellas, celentadas en nuestra bahía el año antepasado y a la que concurrieron Enrique Yansó, Fuentes, Manolo Gómez, Chellens, Montero, etc etc.

Las noches de los jueves en la playa —ya lo he dicho— se imponen en esta season como se han impuestos siempre que la gentileza de un Alcalde como el Teniente García, obséquianos con esos deliciosos Conciertos a la orilla del mar.

UN ENGAGEMENT

Que se formaliza hoy.

Para un joven médico, profesional de bien conquistados prestigios en ese apostolado de galeno, será pedida esta tarde la mano de una bella y gentilísima Srta., hija de un inolvidable caballero, que en el comercio yumurino y en nuestra Colonia Española, fué figura prominentísima.

Un idilio al que veladamente me referí en meses pasados y que ya mañana tendrá sanción oficial en las Crónicas Sociales que han de dar cuenta de ese compromiso.

La inicial del apellido de él, es una P. y la de la distinguida joven una J. Y nada más por hoy.

LA CITA DE MAÑANA

En Buey-Vaquita.

Como el pasado domingo de la inauguración de la season en aquella deliciosa Cancha será la cita mañana de nuestra juventud, en esos dominios de Segundo Botet, de los que con tanto encomio hablaba en pasadas correspondencias.

Una orquesta contratada al efecto tocará allí, desde las diez de la mañana, y para los que deseen pasar allí todo el día, tiene el insustituible Juan, un Chief que a muy módicos precios ofrecerá almuerzos.

Por mar y por tierra precios ofre-
Por mar y por tierra se dirijirán mañana a Buey-Vaquita excursionistas numerosos para gozar de aquel trozo de Varadero, que eso es nuestra Concha por sus aguas y sus arenas perladas como las de la incomparable Playa Azul.

Un Varadero en miniatura.

PARA LA HABANA

La familia Valdés Figueroa.

Hacen sus preparativos para trasladar definitivamente su residencia a la Capital los esposos Ernesto Valdés Figueroa y Alicia Díaz Pardo.

Con ellos se restará a la sociedad de Matanzas, esa pléyade de encantadoras figulinas que forman Edna, Alicia Hilda, Evita, y Esther Valdés Díaz.

La educación de sus hijos, y negocios que allí emprenderán llevan a ese matrimonio a la Capital, para aumentar nuestra y cada vez más nutrida colonia matancera.

ALMITA FIZT-GIBONS

Una flor.

Flor de gracia y juventud que desde hoy será huésped de Quitica y Caffie Arche en su elegante mansión del quartier de Bellamar.

Viene Almita como todos los años a pasar unos días en la Playa, donde goza de simpatías grandísimas y del aprecio de nuestra jeunesse.

Welcome lindísima.

UN TRASLADO

De que dar cuenta.

Para la casa número cuarenta y dos y medio de la calle de Tello Lamar se han trasladado los jóvenes esposos Tony Drachsner y Laura Mechoso tan queridos en esta ciuad.

Allí están instalados desde principios de semana.

Sépanlo sus amistades.

UNAS REGATAS

En Santa Cruz.

Competencias náuticas de particular iniciativa, que van a realizar este domingo de mañana, dos sportmen tan simpáticos como el doctor Antonio Botet y el Sr. Kelly, sobresaliente figura del Central del multimillonario Milton S. Hershey.

En dos gasolineras que se disputan la supremacía en velocidad van a competir Botet y Kelly en la linda rada de Santa Cruz.

El Sr. Kelly que como Botet es aficionadísimo a la aviación y posee un aeroplano para su particular uso, ha hecho una selecta invitación para el evento que anuncia esta nota.

RODRIGUEZ LANZA

Huésped de Matanzas.

Estuvo entre nosotros el día del jueves, el muy estimado caballero, que es figura musical bien conocida en nuestra Isla, y que vino expresamente como delegado de la Secretaría de Instrucción Pública para asistir a la inauguración oficial del Conservatorio Provincial de Música, fundado y dirigido por las Sras. Condom y Ruiz de la Torre.

Acto que fué un sucess y del que me propongo hablar mañana detenidamente, porque así lo requiere la fiesta, que eso fué, ofrecida por las excelentes Profesoras de Música de Independencia 78.

Viejo amigo de Rodríguez Lanza, con el que evoqué aquellas tertulias de Charo Menocal, la dama prócer que fué tronco y fué claustro materno de una de las más ilustres estirpes cubanas.

Hijos de ella fueron aquel inolvidable Raimundo Menocal, cirujano eminentísimo, aquel Narciso, blasón de la judicatura, y ese Armando, el primer pintor cubano, el que más lauros y más gloria ha conquistado para nuestra República en ese sector del arte.

A la vista que en compañía de Rogelio Cruz, mi confrere tan querido hizo a mi casa Rodríguez Lanza, van estas líneas de afectuosa correspondencia.

EL JEFE MILITAR DEL DISTRITO

Desiderio Sánchez.

Ha puesto casa, ocupando desde hace días los bajos del Chalet las Delicias que ocupó el hoy Teniente Corone Alfonso hasta su traslado a Santa Clara, el actual Jefe Militar de este Distrito, Sr. Desiderio Sánchez que goza entre las filas del Ejército de bien ganadas simpatías.

Allí en el Paseo de Martí, en el que fué antiguo home de los Zayas primero, después de Julio Capó y últimamente de los esposos Alfonso-Baeza, se ha instalado el señor Sánchez.

Sépanlo sus amistades.

MARIA LUISA CORTES

Siempre una nota triste.

En la Habana, donde residía desde hace años, falleció en pasados días la respetable y culta dama que pertenecía a una antigua y apreciable familia yumurina, y se encontraba emparentada con apellidos tan conocidos aquí como los de Alfonso, Romero Dubrocq, ect., etc.
nobles cualidades María Luisa Cor-

Dechado de virtudes y espejo de tés y Morejón la nueva de su fallecimiento ha causado dolorosa impresión en esta.

Reciban sus familiares mi pésame.

EN «SAUTO»

Un próximo acontecimiento.

Una velada que organizan las alumnas de la Normal para terminación de curso y entrega de títulos y premios a los triunfadores del presente año.

Está hecho cargo de la Dirección de esa fiesta Luis Carballo, que prepara números interesantísimos con el concurso de las más destacadas dilettantis de nuestro pequeño mundo artístico.

LOS PADRES SALESIANOS

En la Quinta Alicia.

Como residencia veraniega, para un paréntesis de descanso y de quietud, han tomado la hermosa Quinta del Paseo de Martí, propiedad de los herederos de don José Trinidad García, los Padres Salesianos, Directores del magnífico Colegio de la Capital que está bajo su egida.

Con los virtuosos sacerdotes vienen también allí para gozar de unas vacaciones gratas algunos de sus alumnos, muchos de los cuales integran el espléndido coro que tantas fiestas religiosas han amenizado en la Habana.

Según el confrere Alfonso, no tardaremos en admirar en la Catedral el Coro de los padres Salesianos en una fiesta próxima.

Nuestra bienvenida a esos dignos sacerdotes a quien agradecemos que hayan escogido para su veraneo, esta tranquila, romátnca y plácida ciudad.

EL EX-CAPITAN PEREZ

Sentida su muerte.

De manera trágica puso fin a sus días el Sr. Vicente Pérez, que perteneció al Ejército de la República y desde hace años se había retirado de las filas de la milicia.

Hombre muy bueno, muy sencillo, muy noble, ha seguido las huellas de su hijo primogénito que también cortó el hilo de su existencia no ha mucho, en la forma trágica en que hoy se va de la vida su padre.

Para sus deudos nuestra condolencia.

FELICITACIONES

Para los Claudios.

Están hoy de días Claudio Ruiz, que se halla al frente con Alfredo, de ese establecimiento de la calle de Independencia, La Casa Esquerré.

Es también el onomástico de Claudio Vera.

Felicidades a ambos.

LA ULTIMA NOTA

Para decir que al baile del Casino Español, en la noche del veinte y ocho del corriente, vísperas de las regatas de Varadero, asistirán numerosas familias que de la Habana, propónense hacer alto aquí hasta la madrugada del domingo.

Esas son las noticias que me llegan de un bunch que capitanea un simpático y distinguido matrimonio matancero que reside en la ciudad del Almendares.

Vendrá a Matanzas también ese día para unirse aquí a otros excursionistas, la familia del Teniente Coronel Alfonso, Jefe Militar de Santa Clara.

Manolo JARQUIN.

M.E.C.D. 2016

Viboreñas

MAGNIFICA EXPOSICION

Así puedo calificarla, por el unánime voto de las numerosas y distinguidas personas que la visitaron, la de las preciosas labores confeccionadas por las alumnas de las cultas, honestas y laboriosas Madres Filipenses, que para nuestro mayor orgullo están al frente del gran colegio «Nuestra Señora de Lourdes», en la Ave. de Santa Catalina y J. A. Saco, en un hermoso edificio construído expresamente para un colegio moderno, con amplias y ventiladas salas, aulas y jardín, en el que las alumnas, cual alegres mariposas siempre inquietas, disfrutan de deliciosos recreos, horas que han de ser agradabilísimas también para las Madres Filipenses, ante la contemplación de su hermosa y sentimental labor social-cultural, formando tiernos corazones, en los que han de anidar los más nobles sentimientos, las futuras soberanas de hogares cubanos.

Muy difícil me sería detallar los adelantos que de año en año apréciase en ese plantel de educación femenina, ¡la más delicada!, en sus modernos métodos de enseñanza, habiendo alcanzado el mayor rendimiento en las labores de sus alumnas.

Desde los curiosos trabajos de los niños del Kindergarten y parvulitas, hasta las complicadas labores de las niñas de las aulas superiores, y las sobresalientes demostraciones de los estudios hechos, expuestos en mapas, dibujos y pinturas; todo revela el avance rápido y muy eficiente de los procedimientos que para enseñanza elemental y superior observan las Madres Filipenses, reconocidas como excelentes profesoras.

Pueden sentirse satisfechas las alumnas de «Nuestra Señora de Lourdes», por el brillante éxito que han alcanzado en sus estudios; sus amantes padres y tutores, por la utilidad obtenida a cambio de sus esfuerzos, muy satisfechas también todas las profesoras del Colegio que han visto coronada su paciente y sabia labor por un triunfo completo, muy especialmente su amada y muy digna Directora.

Yo no ignoro que siempre fueron los conventos y monasterios refugios de las Artes y de las Ciencias, y así no es de extrañar que las Madres Filipenses exhiban una verdadera y hermosa Exposición de la Historia del Arte, donde palacios y catedrales perfectamente dibujados por las niñas y concienzudamente ordenados y explicados por la profesora, dan al visitante la impresión de que se ha alejado, siquiera un momento de este ambiente en que anhelamos, para aspirar hondamente en otro más puro, medioeval o caballeresco, pero algo saturado de heroísmo, de hidalguía y de santidad.

¿Mencionar todas esas valiosas labores, desde la más modesta hecha por pequeñitas manos de lindos ángeles terrenales hasta las valiosas labores de costura, y otras, de las alumnas de las clases superiores? ¡A cuantas omisiones lamentables me expondría!

Pero no quiero dejar de citar los nombres de las alumnas Martha Fernández, las hermanas Madera, las hermanas Rodríguez y María Josefa González, autoras de preciosos cubrecamas de tul y en seda sobre otomán.

De gusto exquisito los cojines de [illegible] Puig, María Antonia Pérez, Margarita Muñiz y Narcisa Gómez. Los «caminos de mesa» de Angélica Juncosa y Rita María Alayeto, la hermosa mantelería de Julia [illegible]hao, modelos de bordado en blanco de primoroso gusto.

Muy lindos, dentro de su variación, bonitos y elegantes juegos de té de Ofelia Borrajo, Hortensia Cuevas y Conchita Doyharzabal.

No olvido las labores confeccionadas por las alumnas de los grados superiores, que merecen ser mencionadas por la limpieza y su buena presentación.

En éstos, lo más notable, sin duda alguna, eran los trabajos manuales, numerosos y variados, pruebas palpables de una sabia graduación, elogiadísima por los señores Inspectores de Jardines. Amada Roque y el señor Inspector Gral. de la Provincia Sr. Valdés Prado, verdaderamente admirados ante tan hermosa labor cultural.

Así ha sido el pasado curso en el Colegio «Nuestra Señora de Lourdes», un año más, muy aprovechado, de grandes enseñanzas, modernas y útiles para las alumnas.

Desde hace muchos, creo que unos diez y siete años, las Hermanas Filipenses poseen mi sincera admiración, desde que abrieron las puertas de su colegio con solo una docena de alumnas y hoy asisten a sus aulas centenares, que las respetan y les profesan tierno afecto a sus Madres Directoras.

Madres Filipenses, ante vosotras, reverente yo me inclino una vez más; por vuestras hermosas labores, que templan tiernos corazoncitos femeninos para los embates de la vida, en un siglo de expresivos avances¡...

VARIAS NOTICIAS

Con sincera pena me he enterado del ingreso en la clínica Sousa, del respetable caballero Dr. Guillermo Rojas, en la que será sometido a una delicada operación, deseando se obtenga el mejor éxito.

Señalado está ya el gran baile de la Ass. de Estudiantes de Derecho, para la noche del 27, en la Universidad, pudiendo asegurar que las figulinas viboreñas darán su preferencia a este baile. Tocará la celebrada orquesta de los jóvenes BOHEMIOS.

El «furor de la Carioca» se celebra esta noche con un baile en el próspero Club de Santos Suárez, con un valioso premio para la pareja triunfadora.

Buenas orquestas lo amenizarán.

El baile de la Juventud Abeceista del Cerro, señalado está para el sábado 28, fiesta que será favorecida con la presencia de muchas entusiastas abeceístas del más bello sexo.

NO ME EXPLICO...

El apreciable amigo Sr. Pedro Ignacio Pérez Gil, Presidente del Club de Comunicaciones, al invitarme a su último baile, junto con mi invitación me remitió varias para «damas» y para «caballeros», de las que algunas repartí entre mis amistades, ya que se me decía que era para obsequiarlas.

Pues bien, una dada a un estimado joven, al presentarse éste, el directivo que hacía de portero, apesar de asegurarle que me conocía, le negó la entrada.

Por lo que por ésto y tres «sugestivos» motivos no se me deben remitir más.

Para que el Sr. López Gil no quede desautorizado, para que no pasen ese «sofoco, mis amistades, y para que yo no me exponga a todo lo anterior.

¡No se me debe invitar más a las fiestas del Club de Comunicaciones¡

¡Porque o tiene autoridad el señor Pérez Gil o la tienen los porteros; a no ser que como los dos apellidos de este buen amigo «fonéticamente» forman una planta explosiva, lo hayan tomado por un lorito, y hecho «fenecer» su autoridad presidencial¡

¡Muy lamentable, amigo Pérez-Gil¡...

Urbano del CASTILLO.

A LOS QUE SE CASAN
La Mayor Ganga de Este Año!
Una VAJILLA DE LOZA,
Una BATERIA DE COCINA,
Un JUEGO DE COPAS
Un JUEGO DE CUBIERTOS
(Cuchillos inoxidables)
REGALO
de una PASTELERA
con SEIS PLATOS
132 PIEZAS POR $20
LOCERIA Y CRISTALERIA
"LA MARIPOSA"
MANUEL COTERA, S. en C.
GALIANO 56 entre Neptuno y Concordia
Teléfono M-6127
Envíos al interior con flete adicional
57 PIEZAS
20 PIEZAS
24 PIEZAS
24 PIEZAS
PEREZ CUESTA

Cualquier cámara, más ... Película Verichrome: he ahí la mejor combinación para fotografías día tras día, año tras año. La Verichrome "resulta" allí donde fallarían películas ordinarias.

Véase el borde a cuadros

En las casas que tienen el letrero KODAK

PELICULA VERICHROME KODAK

E. P. D.

EL SR. FRANCISCO JUBERT Y TEJIDOR

HA FALLECIDO

(Después de haber recibido Los Santos Sacramentos)

Y dispuesto su entierro para las cuatro de la tarde de hoy Sábado, sus hermanos, sobrinos, sobrino político, primos y demás familiares ruegan a sus amistades se sirvan encomendar su alma a Dios y concurrir a la conducción de su cadáver, desde la casa mortuoria, calle de Campanario No. 91, bajos, al Cementerio de Colón, favor que agradecerán eternamente.

Habana 21 de julio de 1934.

R. M. Ma. Antonia de Sta. Magdalena de Pazzis, C. D., Marcelino y Ma. Josefa Jubert; Ma. Josefa, Celestino, Ma. Teresa, Eugenio (ausente) Concepción, Miguel y Carmen Fernández; Alfredo Vila y Costas, Ma. Josefa de Sta. Teresa, C. D.

Se suplica no envíen coronas ni flores.

Defunciones ocurridas ayer en La Habana, hasta las 4 p. m.

Aurelio Blandino, blanco, 29 años, Rep. Esperanza. Tuberculosis Pulmonar.

Flora E. Arboleya, blanca, 4 meses, Tamarindo 67. Bronquitis Aguda.

Angel Duyos y Santos, blanco, 3 años, San José 31. Sarampión.

Beatriz Rodríguez, blanca, 58 años, Línea 86. Gastro Colitis Crónica.

Marcelina González Lima, blanca, 21 años, Hospital Las Animas. Fiebre Tifoidea.

Herminia Fowler, mestiza, 2 años, Hospital Universitario. Asistolia.

Victoria Ilel, blanca, 75 años, Muralla 7. Esclerosis Cardio Vascular.

Julio Peñalver, mestizo, 51 años, Hospital Universitario. Asistolia.

Pulidor Valdés, blanco, 79 años, Hospital Universitario. Gastro Colitis.

Benito Mella, blanco, 65 años, Barcelona 7. Suicidio por colgamiento.

José Inés Mesa, mestizo, 62 años, D. Velázquez 33. Síncope Cardiaco.

José Martínez Tuñón, blanco, 39 años, Hospital Universitario. Asistolia.

Manuel Pláceres, blanco, 8 meses, Oficios 10. Gastro Enteritis Piretic.

Manuel Lamas, blanco, 50 años, Hospital Universitario. Suicidio por fuego.

Candelaria Cárdenas, negra, 41 años, Puerta Cerrada 71. Cáncer del Riñón.

Marcelino Ortega, blanco, 32 años, P. Nacional. Quemaduras Accidentales.

Ovidio Alonso, blanca, 52 años, Cerro 659. Cáncer del Estómago.

Joaquín Valdés, blanco, 85 años, C. Indigentes. Senilidad.

Mercedes Hernández, blanca, 34 años, Suárez 131. Tuberculosis.

Herminia Palma, blanca, 42 años, Alcantarilla 11. Asma.

Rufina Quesars, negra, 49 años, Fernandina 87. Enf. Orgánica del Corazón.

Un desconocido, blanco, 50 años, 1o. Centro Socorro. Traumatismo por Aplastamiento.

Francisco Jubert, blanco, 75 años, Campanario 91. Arterio Esclerosis.

Lorenzo Cueto, blanco, 73 años, Santa Emilia 14. Toxinfección gastro intestinal.

SUSCRIBASE Y ANUNCIESE EN EL DIARIO DE LA MARINA

Crónica Habanera

MARIA ANTONIA DIAZ

EN BELEN

En la hermosa capilla del Colegio de Belén, se celebró ayer tarde la boda de la bellísima señorita María Antonia Díaz y Núñez, con el señor Alberto Petit Hernández.

La «Casa Trías», el conocido jardín del Vedado, llevó a cabo un adorno lindísimo en el interior del templo.

Tapizado todo de pétalos, de lirios, azucenas y dalias, aparecía el altar mayor que estaba precioso.

También, con la firma de Trías, llegó a manos de la novia el artístico bouquet nupcial que, como complemento de sus galas nupciales, lució durante la ceremonia.

Fueron padrinos la señora Guillermina Díaz, viuda de Moscoso, tía de la novia, y el padre del novio, el cumplido caballero Alfredo Petit y Francois, representado por su hijo, el joven especialista de garganta, nariz y oídos, doctor Alfredo Petit y Hernández.

Los testigos.

Por parte de la novia firmaron los señores Manuel Díaz, Manuel Larrubia, Frank Davis y doctor Frank Díaz, y por el novio, los señores Miguel A. Honan, doctor Miguel A. Delgado, Waldo Díaz y Ricardo Vander-Water.

EL PRODUCTO DE LA VERBENA

Las distinguidas damas que organizaron la Verbena de San Juan, celebrada el pasado mes en el Hotel Nacional, nos remite una relación de las entradas y gastos de la fiesta, cuyo saldo será aplicado para la terminación de las obras de la Iglesia de Monserrate, a beneficio de la cual fué organizada la fiesta.

El producto líquido, ingresado en el National City Bank, por la Condesa de Buena Vista, presidenta de la Comisión organizadora de dicha fiesta, fué de $4,033.91.

Los ingresos brutos fueron $4,5261.56, obtenidos en esta forma:

Entradas, $2,651.20; Rifa del Billete de Cien Pesos, $256,80; Donativos, $80.00; recaudación en los Kioscos, $1,263.56.

Los gastos deducidos suman $487.65, en esta forma:

Gratificación a los músicos, $140.00; en proporción por el traslado al Over Jump, $25.00; programas, teatro, viajes, $2.10; Hotel Nacional, $150.00; alquiler a la casa Larin por 500 sillas, $17.50; Helados Guarina, $23.20; Imprenta Excelsior, $42.40; cobrador, $10.00; gastos de restaurant, $23.00; Tarima Teatro del Parque de San Juan, $15.00; conducción de cajas contadoras, $2.30; refrescos señor Rabanal, $8.15; otros gastos, $29.00.

Las obras comenzarán en breve porque se quiere inaugurarlas en octubre.

EN EL CIRCULO MILITAR

Como de costumbre, hoy habrá fiesta en el edificio del Círculo Militar y Naval, de la Playa de Marianao.

A las cinco de la tarde dará comienzo el té bailable, con la orquesta «Los Diplomáticos» del profesor Pego.

EL ULTIMO COMPROMISO

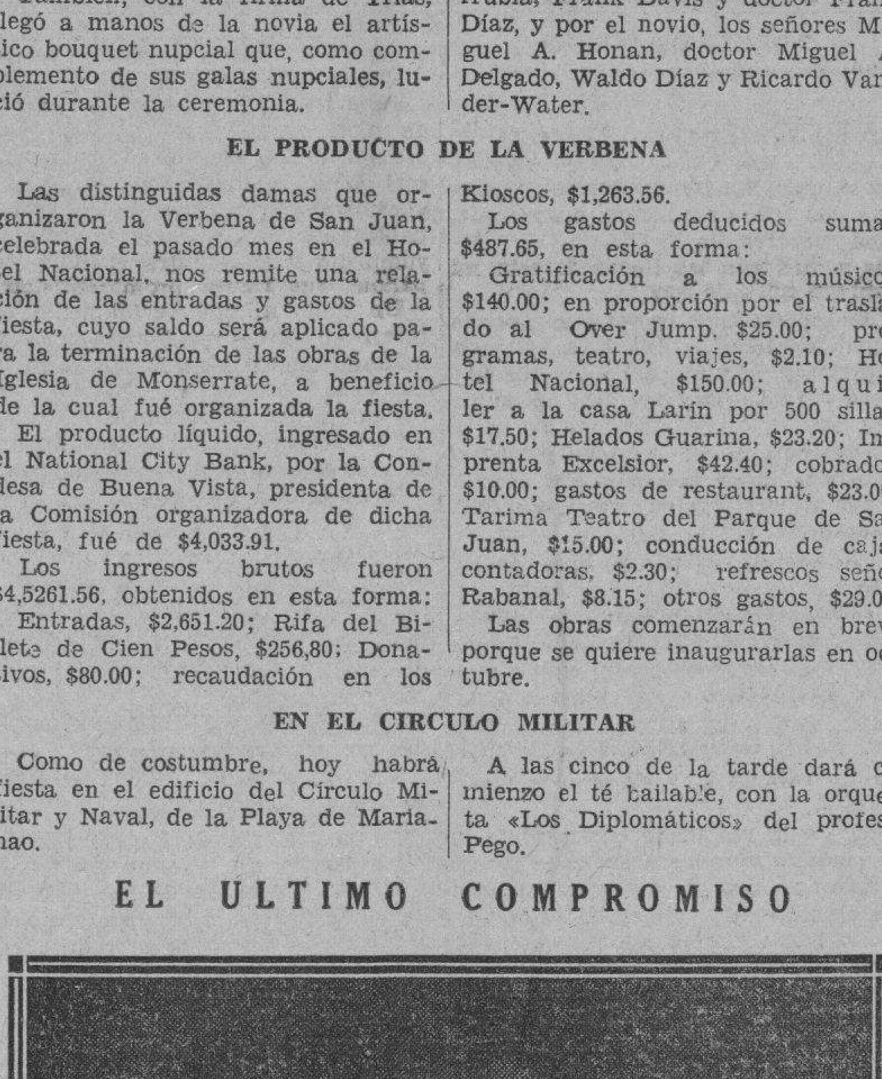

CONCHITA LOPEZ BOSQUE

Se hace eco hoy la Crónica Habanera, de una grata nueva, relacionada con dos jóvenes muy simpáticos y muy queridos en la sociedad habanera.

Trátase del compromiso amoroso de Conchita López Bosque, la bella y gentilísima señorita tan celebrada en nuestros salones, con el señor José María de la Torre.

Compromiso que quedó formalizado mediante la petición de mano, efectuada al abuelito de la novia, el distinguido doctor Arturo Bosque, por sé María de la Torre.

Nuestra más calurosa felicitación, llegue con estas líneas hasta la feliz pareja.

PARA CAMISAS Y CORBATAS LINDAS EN
LA CASA PEREZ
Tienen especial buen gusto
NEPTUNO 79

El Ideal Femenino...

es hacerse un vestido con una tela original. Pero si a esto añadimos un precio ínfimo es doblemente beneficioso. Por eso la mujer práctica aprovecha

Las Grandes Rebajas de Julio

que está ofreciendo en todos los artículos de la presente estación

GRANDES REBAJAS EN
ROPA INTERIOR
TELAS EN GENERAL
CORSETS
MEDIAS
CARTERAS
TRAJES BAÑO
ARTICULOS PARA HOMBRES
BOTONES
TOALLAS
ROPA DE CAMA
Y TODO LO QUE NECESITE

la elegante de neptuno
neptuno y aguila

"LA ZARZUELA"
Especialidad en encajes de todos colores de hilo muy fino a 5 y 10 cts. vara. Bretón color ocre a 15 y 20. Mecánicos a 6 y 23 vara.
NEPTUNO Y CAMPANARIO

Organización de la "Semana Touristica"

Se celebró una asamblea en el Casino Español de Guanabacoa, para tratar sobre los festejos

Conforme a lo anunciado, tuvo efecto la reunión convocada en el Casino Español de la villa de Guanabacoa, con objeto de tomar acuerdos para la organización de la semana Touristica

Presidió la reunión el teniente Joaquín Varona, Alcalde Municipal, actuando de Secretario el entusiasta guanabacoense doctor Rufo López. Acudieron a la exposición de propósitos, el doctor Clodoaldo Arias, por la Secretaria de Agricultura; el doctor Sánchez Agramonte, Presidente del Sindicato de Lecheros y Vaqueros de Guanabacoa, y numerosos comerciantes e industriales de la localidad.

Un distinguido comerciante, el señor Cuervo, ha sido designado Presidente de la Comisión de Hacienda. Dentro de breves días volverá a reunirse el Comité Gestor y Director de las fiestas, para ultimar el programa.

Ha sido indicado nuestro compañero en la prensa, señor Manuel Zabala Pérez, para colaborar en la propaganda de los festejos, los que tendrán lugar efecto del 12 al 19 del próximo agosto.

EN SAN JUAN DE LETRAN

A las seis de la tarde del día de hoy, contraerán matrimonio en la Iglesia de San Juan de Letrán, la bella señorita Margarita Gay y Martínez y el señor Tomás Méndez Balboa.

La boda civil tuvo efecto ayer tarde, en la residencia de la novia, siendo testigos los señores José Francisco Pellicer, Eduardo Moreno, Joaquín González Sarrain y Ramoncito Grau, compañero de esta casa.

De dicho acto dió fe, el notario doctor Elio Roselló y Montaño.

ALMUERZO BAILABLE

El Habana Yacht Club, la decana de nuestras instituciones náuticas, ofrecerá un almuerzo bailable el domingo 22 del corriente, a la una de la tarde.

Dicho almuerzo se celebrará a petición de un grupo de socios, para obsequiar a los remeros del Instituto de Matanzas, quienes serán huéspedes de nuestra capital ese día con motivo de las Regatas de Cuatro Remos, para novicios.

Como todas las fiestas del Yacht Club, ésta resultará animadísima y muy concurrida.

Los socios deberán hacer sus reservaciones, lo más antes posible.

CEREMONIA NUPCIAL

Ayer a las diez de la mañana, se verificó la boda de la encantadora señorita Julieta Muñoz Ozcano con el señor Armando Gelabert y Martínez.

El simpático acto tuvo efecto, con una numerosa concurrencia, ante el altar mayor de la Iglesia de Nuestra Señora del Carmen.

Fueron apadrinados los felices novios por el señor Enrique Muñoz y la señora Adela Martínez de Gelabert.

Testigos por ella: los doctores Leopoldo Arús y Carlos Lamar y los señores Armando Menocal y Joaquín Toscano.

Por el novio: los señores Sebastián Gelabert, Ignacio Delpuerto, Enrique Muñoz Jr., y René Calvo.

La señorita Muñoz, visitó durante la ceremonia un precioso traje nupcial, complemento del cual era el ramo de mano, creación de la «Casa Trías», el siempre favorecido jardín de la calle 12, en el Vedado.

Los nuevos esposos embarcaron ayer por la tarde, en viaje de luna de miel, rumbo a Nueva York.

EVA HIDALGO

La conocida y acreditada «modiste» Eva Hidalgo embarcó esta semana en el Morro Castle, hacia New York. De allí seguirá rumbo a Francia, a bordo del «Europa».

Visita anual que hace al viejo Continente para mantenerse en contacto con las últimas orientaciones de la moda.

En París, desde donde ejercen su imperio sobre el mundo civilizado los grandes «atteliers», orientadores del buen gusto femenino, permanecerá hasta el otoño, en cuya época regresará para renovar su elegante casa de Prado, con las más exquisitas novedades de la futura estación invernal.

Le deseamos una grata estancia en la Ciudad Luz.

Para felicitar a una dama en el día de su santo, nada supera al obsequio de un "Cake" de Ward, preparado con los más escogidos materiales y adornado con nombre y frase apropiados. Este es "El Estilo Ward"

PAN de Ward DE FAMA MUNDIAL Tip-Top Hecho con Leche

Hasta los niños saben distinguir por instinto la calidad y buen sabor del pan, y las madres, sin equivocarse reconocen el buen pan tan pronto lo ven y lo prueban.

El Pan Tip-Top de Ward tiene el sabor combinado de trigo y leche así como todo el valor alimenticio de esas poderosas fuentes de nutrición. También tenemos el pan "Homespun" de Trigo Integral y el delicioso "Pan de Pasas" así como una variedad completa de Panecillos, Dulces, Pasteles, "Cakes" y las especialidades del día.

Super-calidad y Limpieza escrupulosa

Especial para hoy Sábado

(*A petición*)

Pasteles de Limón con Merengue

(*Estilo Hogar Americano*)

"Cake" de Nueces Negras

"A la Argentina"

(*Se derriten en la boca*)

GRAN BAILE

En el Hotel Plaza, en su bello y espacioso roof garden, tendrá efecto en la noche del sábado 28 del corriente, un gran baile beneficio pro-Ramal 11 del A B C.

Muchas variedades y alicientes viene preparando para esa noche la comisión organizadora de este baile, que resultará un magnífico éxito.

Figuran entre los artistas que tomarán parte en el show, la pareja Julio Richard y Candita Quintana, con sones y la carioca; Julio Díaz, quien recitará inspiradísimos versos al A B C; el maestro Eusebio Delfín con sus inimitables tangos; el tenor Miguel de Grandy y el maestro Rodrigo Prast.

El programa bailable estará a cargo de la reputada orquesta de los Hermanos Martínez y del Septeto Universo.

Las entradas, al precio de un peso, podrán adquirirse en el Club Abecedario, Ramal 11, Habana y O-Reilly y en el Hotel Plaza.

(Continúa en la Pág SIETE)

DOS GRANDES EXCURSIONES
A VARADERO
Para las regatas -- Domingo 29 de Julio

	ADULTOS $	NIÑOS $
En 1ra. clase	1.60	0.85
» 2da. »	1.20	0.70

Comprendido el servicio de ómnibus entre Cárdenas y Varadero

SALIDAS DE ESTACION CENTRAL

1.00 a. m.—Primera excursión. Coches de 1ra. clase solamente. Llega a Varadero 5.15 a. m. y regreso 5 p. m.

2.30 a. m.—Segunda excursión. Coches de 2da. clase solamente. Llega a Varadero 6.40 y regreso 6. 30 p.m.

12 HORAS EN VARADERO

Para comodidad de los excursionistas ambos trenes estarán formados, recibiendo el pasaje desde las 12.00 de la noche del Sábado.

IDA Y VUELTA DESDE HABANA A CARDENAS SOLAMENTE

	ADULTOS $	NIÑOS $
En 1ra clase	1.50	0.75

Válido en los trenes ordinarios del Sábado que salen de Estación Central a las 7.15 a. m., 10.00 a. m., 1.15 p. m. y 5.15 p.m. para regresar el domingo por los trenes excursionistas o hasta el Lunes por cualquier tren ordinario.

Adquiera su boletín anticipadamente. Con ello asegura la conservación de su asiento en los coches y ómnibus.

INFORMES ADICIONALES SE FACILITAN POR LOS TELEFONOS A-1879 Y A-4034

FERROCARRILES UNIDOS DE LA HABANA

E. P. D.

EL SEÑOR

Enrique Castañeda y Castañeda

HA FALLECIDO

Y dispuesto su entierro para las cuatro de la tarde del día de hoy, Sábado 21 del corriente, los que suscriben, hijos, hijos políticos y nietos, ruegan a las personas de su amistad se sirvan concurrir a la casa mortuoria, Manrique 133, para desde allí acompañar el cadáver hasta el Cementerio de Colón.

Habana, 21 de Julio de 1934.

Federico y Enrique Castañeda y Pérez, Sara Angulo de Castañeda, Asunción Solozabal de Castañeda, Humberto y Orlando Castañeda y Escarrá, Fernando y René Castañeda y Solozabal, Federico, David y Carlos Mauricio Castañeda y Angulo.

E.C.D. 2016

Escenario y Pantalla

MARGENES PINTORESCOS

PROFETA EN SU PATRIA

Greta Garbo es reina en Hollywood. Cuenta con admiradores en todo el planeta. Cierto. Pero en ningún sitio se la distingue tanto como en Suecia, su país natal.

Todas las niñas suecas poseen una muñeca por lo menos que se parezca a la «divina». Sin embargo, no es bastante. Acaba de someterse a la aprobación del Gobierno un proyecto de sello de Correos con la efigie de la inimitable Greta Garbo.

¡CARAMBA CON MAURICIO!

Se asegura que Mauricio Chevalier ha intentado hacer caer en sus redes—que, según George Carpentier, son irresistibles—a Lilia Hárvey. Pero la rubia y dinámica «vedette», fiel a Willy Fritch, ha dado al Don Juan de Belleville inmensas calabazas.

Por eso, el ídolo de Mistinguette y de otras y otras hasta Ivonne Vallée, dirige sus saetas hacia la morena Kay Francis...

Y dicen que...

LOS «NAZIS» TAMPOCO QUIEREN A MARLENE

Los alemanes han prohibido la proyección de «El cantar de los cantares», según nos comunican de París. Coincide esta determinación con el envío de un socorro metálico hecho por Marlene Dietrich para aliviar la situación de los parados del «cine» alemán.

Para explicar aquella medida que contrasta con esta generosidad, se cuenta que la extraña artista ha sido solicitada en varias ocasiones para que se consagre únicamente al «cine» de ideología nacional-socialista. Su negativa pudiera muy bien ser la causa de este veto que ponen a la película de que Marlene es protagonista.

Después de Elisabeth Bergner, Marlene Dietrich. ¡Qué paraíso la vida en la patria... adoptiva de Hitler!.

TOMADURA DE PELO

Si las estrellas triunfan muchas veces, hay que reconocer que también tienen que soportar sus pequeñas pruebas.

Warren William dejó crecer su pelo para poder encarnar un papel en «Doctor Mónica». En seguida hubo de cortárselo para interpretar un papel en «Cleopatra».

Hasta aquí todo es natural. Pero cuál no sería su sorpresa al oír que los productores de «Doctor Mónica» modificaban el «film» y ordenaban al artista: «Venga usted mañana con una magnífica cabellera.»

SUS MANIAS

May Robson, la protagonista de «Dama por un día», tiene una original manía.

Se ha consagrado al cuidado de los pajaritos. Su casa es una clínica donde se cura y hospitaliza a todas las aves desvalidas, que abandonan el hospital cuando están fuera de peligro.

La única excepción la constituye un canario que lleva quince años en la casa y que ha resuelto así el problema de las subsistencias.

May Robson no tiene loro.

UNA CARTA DE HENRY WEINER

Habana, 20 de julio de 1934.

Sr. Cronista Teatral de DIARIO DE LA MARINA.

Habana.

Estimado amigo:

Le ruego la inserción de la carta que con est afecha he dirigido al Sr. Heliodoro García, en contestación a lo que él publica hoy acerca de los motivos que me impiden autorizar en el teatro «Nacional», la exhibición de la película «La Casa de Rothschild».

Anticipándole las gracias quedo muy afto. amigo y s.s.

Henry Weiner.

Representante de los «Artistas Unidos», en Cuba.

Sr. Heliodoro García.

Teatro «Nacional». Habana.

Mi estimado amigo:

Me ha sorprendido la aclaración que hace usted en la prensa diaria para justificar el que no se exhiba en el Teatro «Nacional» la película «La Casa de Rothschild».

En esa aclaración, aparezco autor de una exigencia, y quiero desvanecer esa suposición, que podría surgir leyendo su carta.

«Exigencia», en buen comercio quiere decir, aprovecharse de una oportunidad de fuerza para obtener un beneficio, y en este caso de la película «La Casa de Rothschild», no hay tal cosa, porque solo ha existido lo que también en buen comercio se llama «la demanda» y la «oferta», en lo cual no hemos logrado ponernos de acuerdo, y yo no he hecho ninguna protesta respetando los motivos que usted ha expuesto para prescindir de la película; pero creo tener derecho a que igualmente sean respetado los míos, máxime cuando yo tengo que seguir las instrucciones de mis representados cuando se trata de las películas que, como esta, entran en la categoría de excepcionales.

De que no pretendo sacar ningún provecho de esto, es que no haré gestiones por exhibir la película en ningún otro teatro, hasta que no haya oportunidad de hacerlo de acuerdo con su mérito.

Muy afto. amigo y s.s.

Henry Weiner.

HOY
NACIONAL — EL HOGAR PERDIDO — JOHN BARRYMORE
NEPTUNO — ALMA DE MEDICO — Clark GABLE — Myrna LOY
FAUSTO — ESTE HOMBRE ES MIO — Irene DUNNE
en NACIONAL y FAUSTO SE EXHIBE ADEMAS
LA PELEA MAX BAER vs CARNERA

MUSICA Y MUSICOS

Tendrán ópera los habaneros. En el Principal de la Comedia se ofrece el Rigoletto de Verdi, esta noche comenzando a las nueve. El maestro Manuel Arias Agüero, ha logrado formar una compañía con valiosos elementos que aportan su mejor entusiasmo al éxito de la empresa.

He aquí el reparto de los personajes:

Duca di Mantova, Rafael Bermudo, graduado del «Perfect voice Institute de Chicago.

Rigoletto, Romano Splinter, graduado del mismo instituto, barítono de potente voz con bello timbre.

Gilda Mercedes Girón, cantante guatemalteca cuyas dotes vocales han merecido repetidos elogios.

Sparafucile, Rodolfo Splinter, bajo de condiciones especiales, hizo su debut en España.

Magdalena, Mina Rodríguez, reune para triunfar un corazón de artista, cultura musical y bello timbre de voz.

El maestro Juan González Rubiera ha preparado este conjunto con el más fervoroso trabajo. Manuel Arias Agüero maestro de reconocidas facultades dirigirá la orquesta.

Los precios al alcance de todos aseguran un lleno esta noche. Luneta 80 cts. Balcony 60 cts. Entrada general 60 cts y butacas 40.

El esfuerzo que significa esta presentación se hace acreedor al más completo éxito.

CONCIERTOS DE LA FILARMONICA

Mañana domingo nos ofrece la orquesta Filarmónica, bajo la dirección del maestro Amadeo Roldán, un atractivo programa en el teatro Nacional a las diez y media. Overtura «Carnaval» de A. Dvorak, primera audición. Sinfonía No. 40 de Mozart: La Suite Casse Noisette de Tschaikowski, y la primera audición de La Fiesta Negra de Pedro Menéndez, que comienza su vida de compositor con muchísimos méritos para un triunfo definitivo.

EL RECITAL DE LUPE LEPA VES

En el Hotel Nacional ofrecerá esta magnífica cantante, soprano dramática, un recital con un interesantísimo programa, que raras veces tenemos ocasión de escuchar en la Habana «Das Veilchen de Mozart», letra de Goethe, In questa tomba oscura de Beethoven, letra de Carpani, Des Doppelganger de Schubert, letra de Heine. Erlkonig de Schubert, letra de Goethe, Des Hidalgo de Schumann letra de Geibel, Belsatzar de Schumann letra de Heine, Der Gartner de Wolf letra de Morike, Heimkiche Aufforderung de Strauss letra de Mackay, Des Nock con letra de Kopisch, Des seltnebeter letra de Fitzau, Die Oasis letra de Stieglitz, Des spate gast letra de Alexis, baladas de Loewe.

A petición del grupo de señoras que patrocinan este recital, Mme. Lepa Ves ofrecerá también unas canciones de Falla y Haffter.

HOY
CAMPOAMOR
GRAN EXITO
IRUSTA FUGAZOT DEMARE
BOLICHE
y la emocionte producción
QUIEN MATO A Dr. CROSBY
Wyne GIBSON y Onslow STEVENS
20¢ 15¢ 10¢

UNA GRAN TANDA ELEGANTE EN EL MARTI

«Don Fulgencio», uno de los más grandes éxitos de la temporada del «Martí», cuyo libro se debe a Julito Díaz y Carlos Robreño, autores de fibra que en la confección de esta pieza pusieron a contribución talento y gracia, es la obra seleccionada para cumplir el programa de la tanda elegante de hoy en el «Martí» a las 5 y 15, que se completa con gran acto de variedades en el que tomarán parte, entre otros, artistas de tantos prestigios como Sofía Hernández, Alicia Rico, Alberto Garrido y el tenor Naya.

Por la noche, en primera tanda, a las 8 y 45, se repite «Don Fulgencio». A las 10 y 30, sube a la escena «La hija del sol», repuesta el pasado viernes y que se debe a José Sánchez Arcilla y Agustín Acosta, el libro y con música bellísima del maestro Gonzalo Roig.

En la interpretación de estas obras toma parte la plana mayor del elenco del «Martí», y en «La hija del sol», Julita Muñoz, que hacía tiempo permanecía alejada de la escena, reverdece sus laureles de manera brillante.

Tanto para la función de la tarde como para la de la noche, rigen los precios de siempre, a saber, de 30 centavos la luneta para la tanda; 20 centavos la butaca y 10 la tertulia.

Mañana, domingo, grandiosa matinée, y el lunes, función popular.

Pronto, las Bodas de Plata de «Don Fulgencio».

«RIGOLETTO», ESTA NOCHE, EN EL PRINCIPAL

Esta noche se efectuará en el «Principal de la Comedia» una magnífica velada en la que los aficionados al bello canto, tendrán oportunidad de oír una de sus óperas favoritas. Se trata de la inmortal ópera del maestro Verdi, «Rigoletto». la que será interpretada por notables cantantes, entre los que sobresalen, Mercedes Girón, soprano ligero; Romano Splinter, barítono; Rafael Bermudo, tenor que hace su primera presentación en público; Mina Rodríguez, contralto, y Rodolfo Splinter, bajo.

Dirigirá la nutrida orquesta el joven maestro Manuel Arias y ha sido concertada por el maestro Juan González. La dirección de escena estará a cargo del popular Armando Finzi.

Los precios que rigen para esta representación de «Rogoletto» son a base de Palcos 5.00, luneta 80 cts., entrada general 60 cts. y 40 la butaca.

HOY
PRADO
La bellísima Joya UNIVERSAL
"FASCINACION" por Constance CUMMINGS y Paul LUKAS
HOY y "LA CAIDA DE UN IMPERIO"
Estupenda producción COLUMBIA hablada en español

GACETILLAS

TRIANON: «ESTE HOMBRE ES MIO»

En la tanda de las 4: la Alfombra Mágica, «Jardines de pan», estreno de la producción de Joan Blondell y Adolfo Menjou, titulada: ¡Qué semana!, revista Paramount, muñequitos y la bella creación de la gentil actriz Irene Dunne, «Este hombre es mío».

A las 8:30 ¡Qué semana!

En la de 9:45: revista, Alfombra mágica, muñequitos y la magnífica obra de Irene Dunne, «Este hombre es mío».

Mañana: en la matinée: el mismo programas de hoy.

Martes y miércoles próximos: «Yo, tu y ella», por Catalina Bárcena, Rosita Moreno, Gilbert Roland y Mona Maris, hablada e nespañol.

Para el jueves se prepara el estreno de «La violetera», por la sin rival Raquel Meller. En «La violetera» oirá usted cinco preciosas canciones cantadas por la emperatriz del cuplett.

FAUSTO: «ESTE HOMBRE ES MIO»

El programa de «Fausto» hoy, en su mayor parte, es dedicado a Irene Dunne, la exquisita artista, cuya personalidad imprime sello de distinción a todas las obras en que trabaja.

En el turno que empieza a las 3:30, y en los preferentes de 5:30 y 9:30, se exhibe la película «Este hombre es mío», en cuyo reparto figuran además de Irene Dunne, Ralph Bellamy y Constance Cumming.

También en el turno de día y a las 8:30 se exhibe «Ann Vickers» otra valiosa película por Irene Dunne.

Como complemento del programa se exhibe en todos los turnos la actualidad sportiva «Match de boxeo entre «Primo Carnera y Max Baer», por el campeonato mundial de peso completo. También se exhibe la comedia «La era del bombín», cartón animado y noticiario.

Los precios: 30 centavos los mayores y 15 centavos los niños

NEPTUNO: «ALMA DE MEDICO»

He aquí el interesante cartel que para hoy se anuncia en el popular teatro «Neptuno».

En sus turnos de 2, 5:30 y 9:30, la gran película «Alma de médico», película triunfante y en la cual aparecen como protagonistas Clark Gable y Myrna Loy. Pareja estelar. sin discusión alguna.

En los turnos de 3:30 y 8:30, se exhibe en «Fausto», la sensacional producción «Locuras de Shanghai», por Fay Wray.

Hay comedia, cartón animado y noticiario mundial en el programa de «Neptuno».

Los precios: 20 centavos hasta las 6:30 y 30 centavos después de esa hora. Los niños pagan solamente 15 centavos.

Para mañana domingo: de 1 a 5 de la tarde grandiosa matinée, con la película «Alma de médico», muchas comedias, cartón etc.

AUDITORIUM: «HOOPLA»

La inimitable Clara Bow, es la protagonista de «Hoopla», una de las más bellas producciones últimamente llegada al mercado y en cuya interpretación la actriz se nos muestra en todo el esplendor de su belleza, y realizando, además, admirable labor artística.

El programa se completa, con «No dejes la puerta abierta», producción totalmente hablada en español, de muchísima gracia y con bellísima canciones, que protagonizan Raoul Roulién y Rosita Moreno.

En el «Auditorium» rigen los precios de siempre, a base de 20, 15 y 10 centavos.

Mañana domingo: la mejor matinee de la barriada, con un programa en el que habrá para todos los gustos.

En fecha próxima «Modas de 1934» y «Así me gusta».

RIALTO: «HOOPLA»

Presentamos hoy un programa con cinco estrenos: La Revista Semanal Fox con los últimos acontecimientos mundiales, el cartón titulado: «Romeo y Julieta», la Revista de Modas «Eva y la Moda», la producción de Spencer Tracy de gran argumento titulada: «La ley del Talión» y estreno de «Hoopla» la mejor película de Clara Bow.

Precios: 20 centavos luneta y preferencia a cualquier hora.

Mañana: Gran matinée a la una y media con «Hoopla», «Smoking» comedia, cartón, revista Fox y episodio.

Martes: «Divina» de Ann Harding.

Viernes: «Hembra» de Ruth Chatterton.

PRADO: «FASCINACION»

La Empresa del Teatro «Prado» se distingue por los bien combinados programas que presenta al público. Hoy continúan las exhibiciones de las dos grandes películas «Fascinación» y «La caída de un imperio». Los turnos preferentes de 3.30, 6:30 y 9:30 se cubrirán con la lujosísima producción de la Universal «Fascinación». El argumento de esta película se desenvuelve alrededor de un triángulo matrimonial, que está presentado en forma distinta de los que hemos visto hasta ahora y estamos seguros que «Fascinación» agradará no solamente al público femenino sino al masculino, especialmente a los maridos. Constance Cummings y Paul Lukas son los principales intérpretes de esta película. «La caída de un imperio», soberbia y espectacular película hablada en español, cubre los turnos de 2:15, 4:30 y 8:30. El argumento de esta película reproduce el drama inmortal de los desdichados emperadores de México, Maximiliano y Carlota. Además se exhibirá también una graciosa comedia y un cartón musical.

RIVIERA: «ALMA DE MEDICO»

Un monumental programa nos ofrece para el día de hoy el aristocrático teatro de la calle 23. Para los turnos elegantes de las 5:15 y 9:45 ha seleccionado esta empresa el estreno de la maravillosa producción Metro, interpretada por el galán favorito de la pantalla Clark Gable y la interesante Myrna Loy, titulada: «Alma de médico». Completarán el programa un interesante noticiario Metro, el simpático cartón «En el país de los gigantes» y la graciosísima comedia de los reyes de la risa Stan Laurel y Oliver Hardy, titulada: «Patrullas de media noche». Para los turnos de 4:15 y 8:45 se exhibirá «Rosa de media noche» por Loretta Young.

Mañana: Monumental matinée a la 1:15 con «Alma de médico» por Clark Gable. «Rey por una noche» por Chester Morris. «La cabaña del terror» drama del oeste. Noticiario, cartón y «Patrullas de media noche» por Stan Laurel y Oliver Hardy.

Martes y miércoles: «Catalina la Grande».

REGINA: «HOOPLA»

Todos estrenos. Un gran programa, que motivará un lleno más en el teatro de los llenos. Fox presenta la revista semanal. El gracioso cartón «Romeo y Julieta». La revista de Modas «Eva y la Moda». Estreno de la super producción de gran éxito «La Ley del Talión». Con Spencer Tracy. Y presentación de Clara Bow en «Hoopla», la mejor producción de este año. Los precios 15 centavos luneta hasta las 6 y media, y 20 después mayores, y 10, niños.

Mañana en una gran matinée a la una y media «Hoopla» con el estreno de «Smoking», de Víctor Jory.

Martes «Divina».

Viernes, «Hembra».

ALHAMBRA: «LAS PERSEGUIDORAS»

Un gran éxito ha obtenido Armando Bronca en colaboración con Vicente Blanco y el maestro Anckerman con el estreno del sainete revista en un acto y once cuadros «Las Perseguidoras», donde se ponen al rojo vivo todos los desaciertos que se han efectuado en estos tiempos pero con gran intención y fino gracejo, sin que pueda sentirse aludido el más pulcro en sus apreciaciones. Los artistas que integran el conjunto actual Alambresco son excelentes. Alicia Rico, A. Alonso, Arredondo, Bringuier, están consagrados superlativamente. Villoch sigue trabajando en su última producción «Degollina Universal», que a juzgar por todas las de Villoch hará época.

«Las perseguidoras» cubren el segundo turno hoy del programa.

Hoy Primera Tanda: «El Jorocón»

Segunda: «Las Perseguidoras».

Tercera: «El Imperio de Cubanacán».

CARTEL DEL DIA

POR LOS TEATROS

PAYRET.— A-7157. Compañía de Acebal-del Campo. A las 9: «La revolución empieza ahora». A las 10 y 30: «El gabinete de altura».

MARTI.— A-1851. Compañía de Agustín Rodríguez. A las 5 y 30: «Don Fulgencio» y «Fin de fiesta». A las 8 y 30: «Don Fulgencio». A las 10 y 30: «La hija del sol».

ALHAMBRA.—Compañía de Regino López. A las 8 y 30: «El imperio de cubanacán», «Las perseguidoras» y «El jorocón».

POR LOS CINES

CAMPOAMOR.—A-7054. A todas horas: «Boliche», con Irusta, Fugazot y Demare; «Quién mató al Dr. Crosby», comedia y revista.

ENCANTO.—A-4433. A todas horas: «Mandalay», con Kay Francis y Ricardo Cortez, comedia y revista.

NACIONAL.—A-3730. A todas horas: «El hogar perdido», con John Barrymore y Helen Chandler, comedia y la película de la pelea de Max Baer y Primo Carnera.

TRIANON.—«Este hombre es mío», «Qué semana».

FAUSTO.—«Este hombre es mío» y «Ann Vickers».

NEPTUNO.—«Alma de médico» y «Locuras de Shanghai».

AUDITORIUM.—«Hoopla» y «No dejes la puerta abierta».

RIALTO.—«Hoopla» y «La Ley del Talión».

PRADO.—«Fascinación» y «La caída de un imperio».

RIVIERA.—«Alma de médico» y «Rosa de media noche».

REGINA.—«Hoopla» y «La Ley del Talión».

OLIMPIC.—«Nacida para pecar» y «Pescada en la calle».

LIRA.—«Sucedió una noche» y «Hora de amarnos».

ACTUALIDADES.—«La patrulla perdida» y «Un beso en la playa».

WILSON.—«Una vida por otra» y «Los ex ricos».

INGLATERRA.—«Una vida por otra» y «Los ex ricos».

MODERNO.—«Junto al lecho» y «La batalcán».

VIVES.—«Voltaire» y «Pasiones gantes».

LARA.—«Deslices» y «La Mujer

UNIVERSAL.—«Madame espía» «Sed de justicia».

CUBA.—«Amor en venta» y «Amores en Hollywood».

ROJO.—«Tempestad al amanecer» y «Amores en Hollywood».

VERDUN.—«Una vida por otra» y «No se lo digas a mamá».

ENCANTO
UNICO en CUBA con REFRIGERACION
HOY

KAY FRANCIS en su última película
MANDALAY
con Ricardo CORTEZ, Lyle TALBOT y Warner OLAND

GACETILLAS

OLIMPIC: «NACIDA PARA PECAR»

En sus elegantes tandas de 5.15 y 9.30 se exhiben e neste simpático cine de las familias del Vedado, en Ave. Wilson y B, un programa muy valioso, dando comienzo con comedia y variedad. Super excelsa producción de argumento incalculable «Nacida para Pecar», por la célebre estrella Mae West y Gary Grant. A las 8.30 soberbia cinta «Pescada en la calle», de Sylvia Sidney y Henry Grant. Para mañana domingo está confeccionando uno de los grandiosos programas de la cinco con dos regias películas, comedia variedad y revista, dedicando siempre la matinée a los niños.

LIRA: «SUCEDIO UNA NOCHE»

Para hoy anuncian las carteleras de este cine de las familias, dos grandes y valiosísimas películas. En función corrida desde las dos de la tarde, comedia y revista. Soberbia e interesantísima joya «Sucedió una noche», de Clark Gable y Claudette Colbert. Regia producción «Es hora de amarnos», de Edmund Lowe, mañana domingo, la mejor matinée de la ciudad con «El Gato y el Violín» en español, por Ramón Novarro y «Que todas saben», de Fray Way, media «El Regalo de Mamá», para los niños Peligrosos. Metroton Revista en preciosos colores y revista.

ACTUALIDADES: «LA PATRULLA PERDIDA»

Ningún programa mejora al que para hoy ha sido seleccionado en este coquetón y concurrido coliseo de la calle Monserrate, con su acreditado sonido, clara proyección y temperatura primaveral. En función a las 2 de la tarde y 8.15 por la noche, se exhiben: comedia, revista y variedad. Extraordinaria super producción «La Patrulla perdida» Victor Mc Laglen y Boris Karloff. Suntuosa y valiosa cinta «Un beso en la playa», de Charles Ruggles y Greta Nissen. Mañana domingo, episodio, «El Gato y el Violín». «Desquite», comedias y variedades «Junto al lecho» y «La reunión de la carne».

WILSON: «UNA VIDA POR OTRA»

Belascoaín y San Rafael, U-5863; 10 centavos de 1 y media a 6 y media y 15 centavos después, niños 16 centavos a todas horas.

La mejor ventilación de la Habana, más fresco que en la playa sin sufrir los rigores del sol.

Hoy, tarde y noche, la comedia «Abrete Sésamo», el cartón «Trovador Perturbador» y las producciones, «Una Vida por otra», regia joya en español, por Julio Villareal, y Nancy Torres: y «Los ex-ricos» estupenda atracción por Edna May Oliver y Edward E. Hortton.

A las 5 p. m. «Una vida por otra» y «Los ex-ricos».

Mañana, con los estrenos, «Moulin Rouge», foto opereta, por Constance Bennet, y Tulio Carminatti, y «Sombras del Presidio», por Bruze Cabot, y Mary Brian.

Jueves «¿Qué semana?», por Adolfo Menjou.

INGLATERRA: «UNA VIDA POR OTRA»

San Rafael y Consulado, M-5527, 10 centavos de 1 y media a 6 y media y 15 centavos después; niños 10 centavos a todas horas.

La mejor ventilación de la Habana, más fresco que en la playa, sin sufrir los rigores del sol.

Hoy, tarde y noche, la comedia «Marido distraído», el cartón «Nacido para pescar» y las producciones, «Una vida por otra», magistral producción extraordinaria en español, por Nancy Torres y Julio Villarreal; y «Los ex-ricos», estupenda atracción, por Edna May Oliver y Edward E. Hortton.

A las 5 p. m. «Una vida por otra» y «Los ex-ricos»

Mañana, dos estrenos, «Moulin Rouge», por Constance Bennett, Tulio Carminatti, y «Sombras del presidio», por Bruze Cabot, y Mary Brian.

Miércoles «No dejes la puerta abierta», por Raul Roulien.

MODERNO: «JUNTO AL LECHO»

Siguen sucediéndose con éxitos los estrenos día por día, en este teatro; para hoy anuncia un gran programa, «Junto al lecho», de Warren William y Jean Muir; «El Batacián», la muy bella revista de Janes Cagney, Dick Powell, Ruby Keller y Joan Blondell; la comedia «Los amigos serviciales», y el cartón-comedia «Bosko senador». Luneta hasta las 6.30, 10 centavos; después 15 centavos; niños 10 centavos. Mañana un gran programa todo de estreno «Tres mujeres», Lionel Barrymore, «Una vida por otra», en español, por Nancy Torres y Julio Villarreal, «Pescando en seco», Stan Laurel y Olive Hardy; «La clave infernal», William Desmond, comedia y cartones. Martes 24, «La fiesta de la criolla», 3 parejas de bailes y Hermanos Castro.

VIVES, (Vedado): «VOLTAIRE»

Habrá de verse hoy muy concurrido este popular cine de B y 27 en el Vedado, a juzgar por el monumental programa que para hoy presenta a su numerosa clientela. En sus elegantes tandas de 5.30 y 9.45 un precioso cartón y variedad. Brillante y muy exquisita super joya «Voltaire», que tanto gusta, por George Arliss y Doris Kenyon, las 4.15 y 8.30 colosal producción «Pasiones Gigantes», de Edward G. Robinson y Kay Francis. Mañana domingo, revista, comedia. «Hijo del Desierto», por Stan Laurel y Olive Hardy, cartón, episodio «Aldea muerta», y «Grand Hotel» de Greta Garbo y Joan Crawford.

LARA: «DESLICES»

El céntrico y confortable cine «Lara», de Prado y Virtudes, el más concurrido de los cines habaneros, por sus proyecciones, sonido y temperatura, ofrece para hoy la exhibición de dos de la tarde con comedia, cartón y variedad. Soberbia super excelsa producción «Deslices», por Norma Shearer y R. Montgomery. Colosal joya en español «La mujer X», de José Crespo y Mario Ladrón de Guevara. Mañana domingo, «Deslices», «El noveno Huésped». «Los pequeños papás», por los niños peligrosos. «Viajes de novios», por los Ases del Taxis.

UNIVERSAL: «MADAME ESPIA»

En función de 1 a 6 y de 6.30 a 11 a precios populares, presenta la Empresa de este gran cine, un suntuoso e interesante programa, dando comienzo con dos divertidas comedias y variedad. Brillante y valiosa super joya «Sed de Justicia», de Sidney Fox. Estupenda producción de argumento muy atractivo «Madame espía», de Fay Wray. Mañana domingo, «Madame espía». «Los pobres Ricos», dos comedias, variedad y episodio 3 de la interesante serie «La clave infernal». Lunes «La mujer blanca» y «El Jinete misterioso».

NOTAS

GRAN EXITO DE «BOLICHE» EN EL CAMPOAMOR

A teatro lleno «a reventar», como vulgarmente se dice, se está exhibiendo, desde al miércoles, la magnífica foto-opereta hispano argentina, «Boliche», de la que son principales figuras, los populares cantantes argentinos Irusta, Fugazot y Demare. «Boliche» se repite hoy en función corrida desde la 1 y 30, acompañado de la producción de argumento muy interesante. «¿Quién mató al Dr. Crosby?», con Winne Gibson y Onslow Stewens.

«Boliche» seguirá hasta mañana, pero si siguen estos llenos tendrá que prorrogarse más días su exhibición, pues hasta ahora el «Campoamor» ha resultado pequeño, para contener la avalancha de público que diariamente ha acudido a recrearse con el gracioso argumento y los preciosos tangos y canciones que se escuchan en esta producción, que honra a la cinematografía hispana.

El lunes, estreno de «La guía social», por la simpática artista Collen Moore, así como también el estreno de «Una noche en el Paraíso», con Anny Ondra, la preciosa «vedette» europea, una película de gran espectáculo.

Se acerca el estreno de «Alma de médico», con Clark Gable y Myrna Loy, que irá acompañada de la producción Metro «Lo que no puede comprarse», con May Robson y Jean Parker.

UN BUEN PROGRAMA OFRECE EL PAYRET

Un gran programa ofrece hoy el «Payret» donde como todos saben, la gran compañía de Acebal-Del Campo está ofreciendo una brillante temporada que obtiene cada día mayor éxito.

El último de ellos es el de anoche con motivo del estreno de la interesante revista política de actualidad, en 8 cuadros, original del talentoso autor y actor Alvaro Suárez, con música del inspirado maestro Ricardo Reverón, titulada «La revolución empieza ahora». La compañía le da una interpretación a esta obra magnífica, distinguiéndose las principales partes, como la Becerra, la Chelito, C. Alea, Acebal, Otero, Suárez, Mármol, Del Campo, etc.

«La revolución empieza ahora», va esta noche a escena en la primera tanda, que comenzará a las 9.

En la segunda, a las 10 y 30, «El Gabinete de altura», otro de los últimos estrenos que ostenta las firmas de Meluzá Otero y Reverón.

Los precios que rigen, son los de costumbre: 20 cts. la luneta por tanda, y 10 cts. la tertulia para toda la función.

Mañana, gran matinée a las 3.

El día 2 de agosto: función a beneficio del popular Adolfo Otero.

NACIONAL: «EL HOGAR PERDIDO» CON JOHN BARRYMORE

Vuelve hoy al cartel del «Nacional» la sensacional película de la R. K. O. Radio, «El hogar perdido», interesante comedia dramática en la que el gran actor John Barrymore luce en todo el esplendor de su talento escénico, trasmitiendo al público las diversas emociones por que pasa el protagonista de la obra. Lo secundan en sus aciertos, que son muchos, Helen Chandler y Donald Cook.

Esta película se exhibirá en todos los turnos y en los preferentes de 5:30 y 9:30, al final de estos y también a las 3:30, pasará por la pantalla del «Nacional», la actualidad deportiva «Match Primo Carnera vs Max Baer», reproduciendo la pelea por el campeonato mundial de boxeo, y el noticiario «La era del bombín», cartón animado, noticiario Royal, y el noticiario «Ojos y oídos del mundo».

Los precios en el Nacional: 40 cts. antes de las 6:30 y después de esa hora 50 cts. Los niños 20 cts. en todos los turnos.

Para mañana gran matinée de 1 a 5 de la tarde, con programa de mucha variación y exhibiéndose la película de Carnera y Max Baer, a petición de los niños.

Dos grandes estrenos anuncia para la próxima semana el «Nacional». El primero de estos, el lunes. Se titula «Espigas de oro», por Richard Arlen, Chester Morris y Genovieve Tobin, película de argumento muy original y muy interesante.

El otro estreno es el jueves. Es una gran revista musical cinematográfica a todo lujo, editada por la Paramount con el título «Déjame soñar», la película en conjunto es un verdadero sueño de cosas maravillosas, mucha mujer bonita, vestidas con la menor tela posible, mucho lujo, mucha elegancia y música exquisita.

«MANDALAY» CON KAY FRANCIS EN EL ENCANTO

Enormemente ha gustado a todo el público la magnífica producción Warner «Mandalay», donde aparece más encantadora que nunca Kay Francis, secundada por Ricardo Cortez y Lyle Talbot. «Mandalay» es la novela de una mujer que se encuentra sola entre los hombres de un país en que la pasión lo domina todo. «Mandalay» se exhibirá hoy acompañada en todas las tandas de la Variedad en colores «Country Club Moderno» y mañana se repite en la matinée, con muchas comedias y la interesante y movida cinta también de la Warner, «Amor por teléfono», con Joan Blondell como protagonista.

Mañana a las 10.15, matinée infantil con cartones de muñequitos y comedias graciosísimas, todas de estreno por primera vez en esta tanda para los niños.

El lunes estreno en Cuba de «El gato negro», producción de gran misterio con genial interpretación de Boris Karloff (Frankenstein); Bela Lugosi (Drácula); David Manners y la preciosa artista Jacqueline Wells. Entre estos cuatro personajes ocurren las principales escenas de este drama estupendo que presenta una variante de las tétricas fantasmagorías que hicieron inmortal a Edgar Allan Poe, sobre cuya obra se ha basado el argumento.

INSCRIBASE Y ANUNCIESE EN EL «DIARIO DE LA MARINA»

Guanabacoa al Día

LA EXPOSICION DEL CASINO

Con gran éxito ha sido inaugurada, en los salones del Casino Español, la Exposición de los cartones que fueron presentados al Concurso de Carteles de la Semana Turística de Guanabacoa.

Continuarán expuestos al público durante varios días más, para que puedan ser vistos por todas aquellas personas que así lo deseen.

EN LA «ALIANZA JUVENIL»

Hoy sábado, la novel sociedad «Alianza Juvenil» dará su acostumbrado recibo bailable a las nueve de la noche.

Entre los socios y simpatizadores de la «Alianza» reina, como siempre, un gran entusiasmo por el mayor lucimiento del mismo.

MAÑANA OFRECERA UN CONCIERTO LA BANDA DEL CUARTEL GENERAL

PROGRAMA del Concierto que ofrecerá la Banda de Música del Cuartel General del Ejército Constitucional, en el Malecón, mañana domingo, 22 de julio de 1934, de 8 a 10 de la noche.

1—Pasodoble Humorístico «Charlot» de Mariano San Miguel;
2—Obertura «Sueño de una noche de verano», de F. V. Supp..
3—Intermezzo «Pas des fleurs», de L. Delibes.
4—Selección Española «Al dorarse las espigas», de F. Balaguer.
5—Fantasía «Creme de la Creme», de T. M. Tobani.
6—Mosaico Cubano «De Oriente a Occidente», de L. Casas.
7—Danzón «Negrito Carabalí», de F. Rojas.
8—Himno Nacional Cubano, de Perucho Figueredo.—**Luis Casas y Romero**, M. M., Capitán Músico del Ejército Constitucional, Jefe y Director.

Muchas son las damas y damitas que se disponen a asistir a él, para pasar un rato agradable y de expansión espiritual.

Recibo que quedará muy lucido.

EN LOS JARDINES DE LA COTORRA

Fué celebrado el anunciado banquete ofrecido a los campeones del Athletic Foot Ball Club, en los pintorescos jardines de los manantiales de La Cotorra.

Desde hora temprana comenzaron a llegar en ómnibus especiales, los comensales que, en gran número, invadieron los hermosos salones.

El señor Claudio Conde, feliz propietario de los Manantiales, siempre correcto y caballeroso, en unión de los señores García, Secretario de la Federación; Vila Otero, del Iberia Foot Ball Club, y Lacera, de la Juventud Asturiana, así como numerosos miembros del equipo homenajeado, atendieron amablemente a los asistentes al acto.

Con muestras de grandes simpatías para los campeones, se dió comienzo al banquete, donde reinó la alegría.

Después le siguió un gran baile, que duró hasta ya entrada la noche, habiendo sido amenizado por una afamada orquesta.

Un éxito ha sido para la comisión organizadora de este simpático homenaje, por lo cual la felicito.

PROXIMA BODA

Para los primeros días del mes de agosto está señalada la boda de la elegante y simpática señorita Mercedes Rubio López con el amable y correcto joven señor José Ramón de Lara.

La boda se llevará a efecto por lo civil, por cuyo motivo aún no se ha determinado el día en que se efectuará. Tan pronto sea señalado, lo daré a conocer, ya que los contrayentes cuentan con grandes simpatías en nuestros círculos sociales.

BRILLANTES EXAMENES

Dos lindas primitas muy estimadas por todos, han obtenido notas de excelencia en los exámenes de fin de curso, llevados a efecto por el Colegio «La Milagrosa».

Son ellas: Mercedes Presmanes Cuervo y Raquel Salas Cuervo.

Muchas han sido las felicitaciones recibidas por ambas señoritas, faltándoles sólo una, que es la mía, y la cual le envío por este medio.

FELIZ ADVENIMIENTO

En el Hospital Civil de esta Villa vino al mundo un hermoso niño.

Y este es el motivo de que el feliz hogar de los esposos Cortés-Fernández se vea tan alegre.

La señora Ofelia Cortés de Fernández, madre del baby, es hija amantísima del activo Corresponsal del DIARIO en esta hermosa Villa.

Por lo difícil que se presentó el nacimiento del niño, el Dr. Gabriel Cubria (hijo), sabio profesional y gloria de la cirugía, se anotó un gran éxito al salvar dos vidas.

Fué auxiliado el doctor Cubria en su escabrosa labor, por la inteligente enfermera señora Elvira Saladrigas de Balloveras, de grandes conocimientos y pericia en su profesión.

Mi felicitación más sincera a tan distinguidos profesionales y a los padres del baby, muy especialmente a su abuelito, el querido Cortés.

MAXIMINO BLANCO

Se encuentra recluído en sus habitaciones particulares el respetable y fino caballero don Maximino Blanco, Presidente de Honor del Casino Español y conocido industrial.

Aunque su enfermedad no es de cuidado, requiere reposo para el bondadoso enfermo.

Mis votos por su total y pronto restablecimiento.

José Arango de la Maza.

M.E.C.D. 2016

350 excursionistas llegarán a la Habana mañana a bordo del vapor norteamericano 'Peten'

llegarán el «Orizaba» y el «Oriente». Ayer llegaron el «Cuba», «Walter D. Munson», «Seatrain», «Parrot», «Santa Rita», «Cefalu», «Pennsylvania» y «Metapan». Bodas en el «Omaha»

VARIAS NOTICIAS DEL PUERTO DE LA HABANA

Primera hora llegaron hoy los barcos de la Ward Line, el «Oriente», procedente de New York, y «Orizaba», de Veracruz, ambos con carga y pasajeros.

El «Oriente» trae 29 pasajeros para la Habana y 271 pasajeros en tránsito.

Para México embarcarán en el vapor los señores Fernando Núñez Palomeque; Pastor B. Molina y familia; Francisco Lavin y familia; Francisco Aguirre y señora; Fraith Scott; Ralh Calkin; doctor Humberto Báez y la señora Clara R. Báez; Ondina Núñez; Mauricio Lara y familia; Tomás Sulue; Ignacio Soler Santana y señora; Elena Vilade de Estrada; Joseph Sutera; doctor Horacio Reyes Lovio y señora; Pierre Lafont; Bernardo Castro; Manuel Alvarez Janiquiero; Macías Valiñas; Luis G. Gerquen; Pedro J. Cañizares; Rubén Cañizares Santas B. de Cohules; Mercedes O. García y la artista Blanca Estenas.

El barco zarpará a las once de mañana para Progreso y Veracruz.

El «Orizaba», para New York, que zarpará a las 12 del mediodía, embarcan Emily Scott; Margaret Harrison; Agustín Ramírez; Ladisiao Ramírez; Manuel Huerta.

El «Cuba»

De Tampa y Key West, llegó ayer el vapor americano «Cuba», que trajo 77 pasajeros, entre ellos los señores Juan C. Zamora; José Manuel Valdés Gallol y familia; Joaquín Peón de Cuélar; Carmen O. de Peón e hijo; el práctico del puerto Manuel Iturriaga; Gloria Montemayor de Munich e hijo; Ramiro Casanovas y señora; Josefa Hernández Palacios; Luis Hernández; Tomás Pérez y señora; Paulina Somerway; Emilio González y familia; Oscar Delgado; Elvira de la Torre; Elías Pérez; Augusto Beck; Ramón Echavaleta; Teresa S. Villegas; Andrés Vizoso; Cándido Fernández; Juana Reina; Enriqueta Padilla; Alberto Casas; Andrés Valdés.

El Walter D. Munson

De Baltimore llegó ayer el vapor americano Walter D. Munson, que trae carga general.

El Seatrain Havana

El ferry Seatrain Havana, llegó de New Orleans, con vagones de carga general.

Llegaron ayer el Seatrain Havana, de New York; el Pennsylvania, para New Yorku; el alemán Ionia, para Veracruz; el ferry Parrot, para Key West; el Metapán, para New Orleans.

Recaudación

En la Aduana de la Habana, recaudó durante el día de ayer, la cantidad de $72.327.13.

Marinero lesionado

El señor Carlos Bacarisse, antiguo y conocido naviero, que representó en la Habana importantes empresas navieras extranjeras, tuvo la desgracia de caer frente a su oficina de la calle de Oficios, resultando con la pierna derecha fracturada, pero a pesar de lo delicado de la lesión, está bastante mejorado, lo que celebramos.

Matrimonio a bordo

Esta tarde tuvo efecto a bordo del vapor americano «Omaha», surto en la Habana, la boda del capellán de dicho barco, con su prometida, que desde hace varios días estaba de nuestra capital.

La boda se efectuó ayer aprovechando la presencia en la Habana de la señora madre del capellán Mr. Hamilton, que va en el «Pennsylvania».

Hubo una fiesta a bordo, a la que asistieron familias americanas y cubanas.

Ascenso a teniente coronel

También ayer se recibió a bordo del «Omaha» la grata noticia de haber sido ascendido a teniente coronel, el Mayor Pedro del Valle, nacido en Puerto Rico, y que es el Jefe de la Infantería de Marina a bordo del «Omaha». Ese ascenso lo firmó el Presidente Roosevelt junto con otros 68 ascensos de oficiales de la Armada y de la Infantería de Marina americana a bordo del crucero «Houston», en su viaje al Pacífico.

El «Peten» trae 150 excursionistas

Mañana domingo por la tarde, llegará de New York el vapor americano «Peten», de la Flota Blanca, que trae tan sólo dos pasajeros para la Habana, y conduce 105 pasajeros excursionistas que harán el viaje en redondo del buque, cruzando por dos ocasiones por nuestro puerto.

Los que vienen en el vapor «Oriente»

Entre los pasajeros que llegarán en el «Oriente» figuran Angel Pérez, Ricardo Rrueda y familia, Francisco Torres, G. Pellón y familia.

Carga del «Santa Rita»

El Santa Rita lleva para Nueva York 900 bultos de tabaco en rama, 70 cajas de torcidos, 70 bultos de esponjas.

El Pennsylvania

De San Francisco, Los Angeles y Cristóbal, llegó ayer el turbo-eléctrico Pennsylvania, de la Panamá Pacific Line, que trajo 23 pasajeros para la Habana y conduce carga y 326 pasajeros en su mayor parte turistas, para New York.

Nuevo material escolar

Entre los pasajeros llegados por este vapor, figura el doctor Carlos Beltrán, profesor de ciencias de Bolivia, y quien se está ocupando ahora de hacer un viaje por distintos países de América, mostrando un variado equipo de material escolar y docente de fabricación alemana, y cuyo profesor pedirá audiencia al Secretario de Instrucción Pública.

Otros pasajeros llegados fueron los señores Prudencio G Fernández y Trueba; Nellie Reed y familia; Roberto Escobar; María Gómez y otros.

Entre los pasajeros en tránsito viajan los artistas Mary Phibin y Hazel Flynn.

Más de cien pasajeros, cuyos nombres ya publicamos, embarcaron en la Habana en el «Pennsylvania», que salió ayer tarde.

Cargamento de azúcar

El vapor «Trevarrack», llegó ayer de Vita, con 33 mil sacos de azúcar, y tomará en la Habana otros 25 mil sacos, y cuyo importante cargamento va con destino a Londres, vía Hampton Rouge.

El Cefalu

El vapor hondureño Cefalu, llegó ayer de New Orleans, con carga general, cuatro pasajeros para la Habana y conduce carga y 54 pasajeros en tránsito para Cristóbal.

Para la Habana llegaron en este vapor los señores Rafael Girón, Alfonso Ulloa, William Reno.

Entre los de tránsito va el militar americano Rufus B. Davidson.

El Metapán

Este vapor de la Flota Blanca llegó ayer de Tela, conduciendo 45 mil racimos de plátanos y 41 pasajeros para New Orleans y trajo 7 pasajeros para la Habana el señor Francisco Lavín y familia.

El Joseph R. Parrot

De Key West llegó ayer el ferry Joseph R. Parrot, que trajo vagones de carga general.

El Santa Rita

De Valparaiso y escalas, llegó ayer el vapor americano Santa Rita, de la Grace Line, que trajo carga general, 23 pasajeros para la Habana y conduce carga y 40 pasajeros en tránsito para New York.

Para la Habana llegaron por este vapor los señores Miguel Brastella, Oscar Cruz, Casimiro Ruiz y Lázaro J. Torres, marinos cubanos, Fernando Abreu, Rogelio Boch y familia, Manuel Peiro Vidal, Alvina Iglesias, Angela Menéndez, María de Urrutia e hijos; María Suárez, Carmen Colli e hijas, Carmen Arana.

Entre los pasajeros en tránsito de este barco, anotamos al diplomático peruano Luis Santiesteban y señora, el diplomático ecuatoriano Neptali Ponce y el militar americano Joseph Kasper.

No pudo ser reembarcado

En el vapor alemán Sierra Ventana iba a ser reembarcado para su país, el titulado Príncipe Ruso Nicolavich Romanoff, quien está retenido en Tiscornia, desde hace algún tiempo, para ser devuelto a su país de origen, Alemania, pues el tal Príncipe, es un redomado maleante, estafador y ex presidiario, que ha sido declarado indeseable.

El reembarque de este sujeto no pudo verificarse por estar enfermo.

Estado del Tiempo

Desde el Golfo de México hacia el este sobre el Atlántico hay buen tiempo y altas presiones. En el mar Caribe el tiempo es también bueno con presiones normales, excepto algo bajas en extremo sur de la región central.

Pronóstico para el sábado: Buen tiempo. Vientos flojos a moderados del nordeste al sur.

Turbonadas después del mediodía.

Observatorio Nacional.

SÓLO EL LEGÍTIMO

SAPOLIO

MARCA REGISTRADA

Proporciona a su hogar la famosa limpieza 'Sapolio'

Con un duradero pan de Sapolio en la mano logrará Ud. abrirse un sendero de reluciente limpieza en todo su hogar. Sin polvo ni olor desagradable. Confíe a Sapolio, este pulidor de Triple Acción, la limpieza de su piso, mosaico, madera, cuchillería y utensilios de cocina, y verá qué bien trata a sus manos. Pero ¡exija siempre el Sapolio LEGITIMO!

(Bando Azul—Envoltura Plateada)

TRIPLE ACCIÓN: Limpia, Pule, Desengrasa todo a la vez

Distribuidor: S. S. FRIEDLEIN Obrapía 25. Habana. Cuba

CUESTA MENOS PORQUE RINDE MÁS

LOS EX-EMPLEADOS DEL MUNICIPIO DE P. PADRE, PIDEN QUE LES PAGUEN

Los ex-empleados Municipales de Puerto Padre y los ex-empleados del Censo de 1931 de la Provincia de Oriente, se han dirigido a este periódico para que se haga saber a las altas autoridades de la nación el derecho que les asiste de que les sean abonados sus haberes pendientes, ya que su situación económica es sumamente precaria y han contraído grandes compromisos que no pueden solventar.

Hacen constar que fueron declarados cesantes en 30 de Agosto de 1933, quedándose adeudándoles los meses de Mayo y Junio de ese año, debiéndoseles, también, los meses de Julio y Agosto del mismo año, que son los que desean cobrar.

Aducen, entre otras razones legales que de acuerdo con las disposiciones legales vigentes, esos meses deben ser abonados con anterioridad a los siguientes. cosa que no ha resultado, por oponerse a ello el decreto-ley 2250 de 9 de Octubre de 1933, pero que en la misma disposición se estatuye que se le abonará el resto tan pronto lo permita la situación de cada Municipio.

Por lo que estiman son acreedores a que se atienda su reclamación de pago de los citados meses de Julio y Agosto del pasado año en breve a los empleados municipales y la más antigua a los de Censo.

carteras

Los más lindos y originales MODELOS de VERANO

BLANCAS y en todos los TONOS de MODA para igualar con el color de su vestido

PRECIOS ESPECIALES

BAZAR INGLES

GALIANO Y SAN MIGUEL

SORPRENDENTE!!

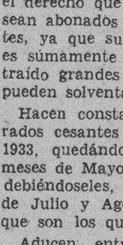

Caonao, Cienfuegos Junio 8/1920.

SR. DR. ARTURO C. BOSQUE. Habana.

Muy señor mío:

Con gusto complazco a varios amigos míos que quieren por mi conducto hacerle saber su agradecimiento por la curación obtenida con su precioso preparado "PEPSINA Y RUIBARBO BOSQUE", después de haber probado con varios preparados que dicen curan el estómago sin haber obtenido resultado alguno.

Yo siempre tengo un buen surtido de su producto, pues cada día se vende más.

Mande como guste a su seguro servidor,

Rafael León Jiménez.

Los curados con la "Pepsina y Ruibarbo Bosque" son los siguientes: Alejandro Ojeda, Paulino Pérez, Agustín Crespo, Próspero Bermúdez, Cándido Díaz.

Compañía

Trasatlántica Española

Servicios de Vapores Correos Todo el Año

Para NEW YORK, Vigo, CORUÑA, GIJON, SANTANDER y BILBAO

Vapor «Habana», Agt. . 15
» «C. Colón», Sep. 15

Para VERACRUZ 48 Horas de Viaje

Vapor «Habana», Agt. . 8
» «C. Colón», Sep. . 8

Para LAS PALMAS, CANARIAS, vía C. América

VAPOR MAGALLANES Agosto 8

Para CADIZ y BARCELONA, vía New York

Vapor Marqués Comillas Agosto 21

Espléndidas cámaras. Tercera clase moderna con camarotes.

Mas informes: GARCIA & DIAZ, Ltda. Agtes Grals. Palacio de la Lonja. Telfs. M-6911 y M-6912. Habana.

Empresa Naviera de Cuba

San Pedro No. 6. — Apartado No. 2490
Dirección Telegráfica: EMPRENAVE
HABANA. — CUBA

VAPORES DE LA EMPRESA: CUBA, BARACOA, CIENFUEGOS, EUSEBIO COTERILLO, JULIAN ALONSO, HABANA, MANZANILLO, GIBARA, LA FE, JOAQUIN GODOY, CAMAGUEY, RAPIDO, SANTIAGO DE CUBA, LAS VILLAS

Puertos de escala: — COSTA NORTE: — PUERTO TARAFA, NUEVITAS, MANATI, (VICTORIA DE LAS TUNAS), PUERTO PADRE (CHAPARRA) GIBARA, (HOLGUIN, VELASCO, BOCAS Y AURAS) VITA, BANES, NIPE, MAYARI, ANTILLA Y PRESTON) SAGUA DE TANAMO, (CAYO MAMBI, BARACOA, GUANTANAMO, (BOQUERON Y DESEO), SANTIAGO DE CUBA.

COSTA SUR: — CIENFUEGOS, CASILDA, (TRINIDAD) TUNAS DE ZAZA, SANTA CRUZ DEL SUR, MANOPLA, GUAYABAL, MANZANILLO, CAMPECHUELA, MEDIA LUNA, NIQUERO, ENSENADA DE MOKA, Y SANTIAGO DE CUBA.

COSTA NORTE DE VUELTA ABAJO: — RIO BLANCO, ESBRAOOS, PUERTO ESPERANZA, SANTA LUCIA, (MINAS DE MATAHAMBRE), RIO DEL MEDIO, DIMAS, ARROYOS DE MANTUA Y LA FE.

REPUBLICA DE HAITI.—PORT AU PRINCE Y AUX CAYES PUERTO RICO. — SAN JUAN.
REPUBLICA DOMINICANA. — MONTE CRISTI, PUERTO PLATA, SANCHEZ, SANTO DOMINGO.

...to no es vida..!

HEMORROIDES

Cura rápida con RECTO-SEROL

...soluble de MERZ, alemán. ...prospectos al Apartado 1932 Habana.

"Omnibus de Camagüey"

LUJOSOS COCHES PULLMAN «MACK» (LOS MEJORES DE CUBA)

HABANA. — CAMAGUEY — SANTIAGO DE CUBA

Salidas diarias de la Habana: frente al Hotel «SARATOGA», PRADO Y DRAGONES

A las 5.00 a. m. . Directo a SANTIAGO DE CUBA.
A las 7.30 a. m. . Hasta CAMAGUEY.
A las 12.30 p. m. . Hasta SANTIAGO en combinación con «LA CUBANA».
A las 4.30 p. m. .
A las 8.00 p. m. .

Salida de SANTIAGO, directo a la HABANA: A las 5 00 a. m.

De CAMAGUEY para la HABANA, desde la nueva Estación «OMNIBUS DE CAMAGUEY»

A las 5 a.m., 9 a.m., 1 p.m., 5.30 p.m., y 8 p.m.

Viaje siempre en nuestros Omnibus, son los más cómodos, los más lujosos, los más confortables, los mejores de Cuba Para informes y reservación de asientos en la Habana, llame por el Teléfono M-1715.

Crónica Habanera

(Continuación de la Pág. CINCO)

JUVENTUD DISTINGUIDA

Publicamos el retrato de Amelie Zayas y Portela, una linda señorita, que empieza a brillar en sociedad, con los encantos de su belleza y de su gracia exquisita.

Amelie, hija del distinguido y estimado matrimonio José María Zayas y Amelia Portela, ofrecerá una fiesta esta noche en el Vedado Tennis Club.

Fiesta anunciada para las diez de la noche, que será amenizada por la magnífica orquesta de Vicentico Lanz.

A la misma ha sido invitado un grupo numerosísimo de muchachas y jóvenes del gran mundo habanero.

LA BODA QUINTANA-VILLOLDO

En la residencia de la familia de la novia, en el Vedado, se efectuó ayer, a las doce de ldía, la boda civil de la bella señorita Isabel María Quintana, con el Pedro Villoldo, sub-Secretario de la Compañía Litográfica de la Habana.

Como anunciamos en la nota anterior, la ceremonia religiosa está señalada para el miércoles próximo, a las ocho de la mañana, en la Parroquia del Vedado.

El doctor José Luis Pessino, conocido notario, dió fe en el acto de ayer, testificando por la novia los señores Ramón Campos, Administrador de la Compañía Cubana de Electricidad de Marianao y el doctor Julio Villoldo, abogado Consultor de la Secretaría de Sanidad.

Asimismo lo hicieron por el novio, los señores Dayton Hedges, Presidente de la Compañía Textilera Ariguanabo; Fernando Quintana y Agustín Conde.

EN EL ROOF DEL PLAZA

El bello y elegante roof garden del Hotel Plaza, amplio y ventilado sitio de reunión de nuestra buena sociedad, se verá hoy muy concurrido.

Se celebra la fiesta de gala, correspondiente al sábado, día en que se congregan allí nuestros más destacados elementos.

Además de la comida, para la que hay concertados muchos parties, habrá el aliciente del show y el baile, este último amenizado por la magnífica Orquesta Nacional.

EN LA PARROQUIA DEL VEDADO

Gloria Montoto y Pozo, gentilísima señorita de nuestra sociedad, unirá para siempre sus destinos en la noche de hoy, a los del joven Javier Lescano.

Ceremonia nupcial brillantísima, que se celebrará en la Iglesia Parroquial del Vedado, a las nueve y media.

De gran belleza y originalidad será el ramo de la novia.

Será de la «Casa Trias», el conocido y acreditado jardín, quien hará algo de última novedad.

BODA EN SAN JUAN DE LETRAN

GLORIA GUTIERREZ ORTA

Una lucida ceremonia nupcial se llevó a efecto anoche en la Iglesia de San Juan de Letrán, ante una concurrencia numerosa y selecta.

Fueron contrayentes la bella y muy graciosa señorita Gloria Gutiérrez Orta, y el señor Antonio Vázquez Serra, ambos pertenecientes a conocidas familias.

Preciosa lucía la iglesia, radiante de luces y de flores.

Todo el decorado, lindísimo, estuvo a cargo del conocido jardín «La América» de la calle 23, entre ocho y diez, en el Vedado, cuyos floristas hicieron derroche de arte y buen gusto.

El altar mayor, rodeado todo de grandes palmas arecas, aparecía tapizado completamente de gladiolos y azucenas, destacándose de tan bello conjunto un monumental arco de las mismas flores, que rodeaba la Imagen de la Virgen.

Un verdadero camino de flores era la senda nupcial, trazada del portico al altar por una verde alfombra salpicada de pétalos de rosa, la cual estaba bordeada por dos largos canteros de azucenas, encontrándose de trecho en trecho, lindos parterres de gardenias.

Cerca de las nueve hizo su entrada la novia, ataviada exquisitamente, y portando un artístico bouquet, obra también de «La América», confeccionado con gardenias.

Fueron padrinos la señora Beatriz Serra viuda de Vázquez y el señor José Corzo Menéndez.

Testigos por ella, los señores Bernardo González, Jesús Vázquez Serra, Onesino J. Tauler y Juan Urtiaga.

Y por él, los señores Antero González, Pastor Sánchez, Cipriano Fernández y José Gutiérrez.

Salpullido...

¡QUE torturante es el salpullido! En los países tropicales son muy frecuentes esta y otras erupciones e impurezas de la piel, producidas por los microbios del polvo y del aire.

Para prevenir y combatir esta clase de enfermedades de la piel use siempre el perfumado y espumoso **Jabón de Afridol** que tiene propiedades desinfectantes muy eficaces.

¡El Jabón de Afridol es su salvación!

SI ES BAYER ES BUENO

BAYER

PASAJEROS POR LA VIA AEREA

LLEGADOS DE MIAMI.

A bordo del avión NC 752-V de la Pan American Airways que arribó a esta capital en la mañana de ayer a las 10:30 a. m., procedente de Miami, llegaron los siguientes pasajeros: Richard B. McConnell, Edward A. Davidson, Wilhelm Reiter, Louise E. Clarke, George Clarke, George Clarke Jr., Ross L. Page, Mathew J. Grogan, Anna Scroggins, Charles Scroggins, José Quiñones, Sergio Torruellas, Helen Finlay, Ellsworth H. Trowbridge, Nora H. Trowbridge y Charles F. Rust.

DE PANAMA.

A bordo del avión regular de Panamá Vía Jamaica-Cienfuegos NC 670-M de la Pan American Airways que arribó ayer por la mañana a las 10:20 a. m., llegaron los siguientes pasajeros: Charles A. Cook, Helen W. Cook, Ira E. Hobbs, Clyde Smith, Veda Hoyes y John McDowell.

LLEGADOS DEL INTERIOR.

En el avión regular de la Cía. Cubana de Aviación N-M-5 que arribó ayer a las 12:00 p. m., procedente de Guantánamo y ciudades intermedias, llegaron los pasajeros: William Mason, procedente de Guantánamo; Guillermo Novellía, procedente de Santiago de Cuba; Sra. Charles S. Mason, procedente de Manzanillo; Arturo Capote, procedente de Cienfuegos; Gonzalo Pérez, Felipe Jay, Prudencio Menéndez, Alberto González, Antonio Arias, de Guantánamo para Santiago; J. J. Toman, Felipe Salazar, de Santiago para Manzanillo.

PARA MIAMI.

A bordo del avión NC 752-V de la Pan American Airways que salió ayer por la tarde a las 2:30 p. m., para Miami, embarcaron los siguientes pasajeros: James W. Flanagan, Eric W. Tattersal, Jean H. Kuller, Eva Jean Howard, Eugene T. Howard, Juan A. Aragón, Julio de Quesada, Isabel R. de Quesada, Cecilia Valdés, Ramón Rodríguez, Charles Scroggins, Anna Scroggins, Edward A. Lima, John B. Scott, Helen de Zayas, William W. Coles, Juan Leguia, Edward W. Galloway, Daniel Wardsworth, Joseph Dennelly, Samuel Shore.

SEGUNDO AVION PARA MIAMI

A bordo del segundo avión para Miami NC 670-M de la Pan American Airways que salió ayer por la tarde a las 3:00 p. m., embarcaron los pasajeros: Veda Hoyes, John DcDowell, Juan Borges, Esperanza Borges.

PARA MEXICO.

En el avión regular de México NC 915- de la Pan American Airways que salió ayer por la mañana a las 10:58 a. m., para Merida, embarcaron los pasajeros: Ross L. Page, Wilehlm Riester.

PARA EL INTERIOR.

En el avión regular de la Cia. Cubana de Aviación N-M-4 que salió ayer por la mañana a las 7:30 a. m., del Aeropuerto de Rancho Boyeros para Guantánamo y ciudades intermedias, embarcaron los siguientes pasajeros: Herminio Rippers, Angel F. Espinosa, para Guantánamo; Enrique Schvg, Eloisa P. de Godoy, para Santiago de Cuba; Justo Rodríguez, Juan Roduarte, A. M. de Cárdenas, Alejandro Herrera, Mario Soldevilla, Antonio Bolet y Mario Quirós, para Cienfuegos.

† E. P. D.

LA SEÑORITA

Rosa Colomar y Lluch

HA FALLECIDO

Y dispuesto su entierro para hoy, sábado, día 21 de Julio, a las 4 p. m., los padres, hermanos y demás familiares invitan a todas sus amistades para el acompañamiento del cadáver, que saldrá de la casa calle Chacón número 4, bajos, favor que agradecerán eternamente.

Habana, julio 21 de 1934.

Pedro Colomar, Antonia Lluch de Colomar, Fernando y Mercy Colomar, Luis Gómez Colón, Mercedes Colomar de Sisbernas (ausente), María Lluch Viuda de Camañes (ausente), Consuelo Colomar, Marcelino Gutiérrez, Pedro Sánchez Colomar, Pedro y Antonio Colomar Guasch, Dr. Joaquín Corbera.

Suspensión del recargo a las grasas y aceites

En ese sentido se llevará al Presidente un Decreto-Ley. Aumentaron las recaudaciones

El Secretario de Hacienda, doctor Gabriel Landa, ha llevado a la firma del Presidente un Decreto, por el cual se suspende la aplicación de recargo progresivo que se viene aplicando en la Partida arancelaria correspondiente a grasas y aceites de procedencia norteamericana.

Ya este recargo se había elevado hasta un 30 por ciento sobre las cifras de arancel, dado que cada seis meses, y de acuerdo con las disposiciones del mismo, se venía aumentando un cinco por ciento.

La suspensión del recargo, al segundo semestre de este año, significa que todo quedará en suspenso hasta que termine la discusión del Tratado de Reciprocidad Comercial con los Estados Unidos, dado que los aceites y grasas forman parte principal del Convenio y será lo que más se ha de discutir para la terminación del importante documento próximo a firmarse entre ambas naciones.

LA RECAUDACION

Según los datos facilitados por la Contaduría Central, durante los diecinueve días del mes actual el Estado ha recaudado por todos conceptos, la suma de 3.167.661 pesos con 41 centavos.

Se espera que en esta última decena del mes aumenten algo los ingresos por concepto de Transporte Terrestre y Uno y Medio por Ciento sobre la venta y entrada bruta, así como por los impuestos de utilidades.

SANTOS DE HOY: SAN DANIEL

Saludamos hoy con motivo de estar de días, a los siguientes caballeros:

Daniel Compté, Secretario de Obras Públicas y destacada figura de la política.

El general Daniel Gispert, ex-Secretario de Sanidad.

Daniel Pérez, Daniel Villageliu, Daniel Varela, Daniel Campos, Daniel Fernández.

Los doctores Daniel Acevedo y Daniel Milanés y del Pozo.

Y Daniel Vila, amable gerente del elegante restaurant de la Coronela, Sans Souci.

Edel FARRES

RADIOGRAFIA A DOMICILIO. RADIUM-TERAPIA PROFUNDA

DR. CABRERA San Miguel 116 TELEFONO A-4198. HABANA

Dr. José R. Valdés Anciano EXCLUSIVAMENTE Enfermedades Nerviosas y Mentales PRADO 20. Telf. M-1794

E.C.D. 2016

RECORDANDO A UN INSIGNE PERIODISTA

Conforme a lo ofrecido en la edición de ayer del DIARIO, brindamos a nuestros lectores el texto íntegro del discurso que, en torno a la personalidad del insigne periodista cubano Don José de Armas y Céspedes, trazara la ilustre pluma del doctor Gastón Mora. Discurso que fué leído en la solemne velada dispuesta en la Asociación de Repórters de la Habana, para conmemorar el primer centenario del nacimiento de quien fuera un gran cubano.

He aquí las palabras del doctor Mora:

De todo corazón nos asociamos a ésta noble fiesta en que se conmemora el primer Centenario del nacimiento del ilustre cubano José de Armas y Céspedes, ciudadano esclarecido e insigne periodista. Es para nosotros un honor y un placer rendir público homenaje de respeto y afecto a la memoria de un eminente compatriota, que abrillantó, con su talento y cultura excepcionales, a la clase intelectual de nuestro país, en la época en que él vivió, como hubieron de exornarla, también, otros miembros de su distinguida familia, que fueron grandes abogados, grandes oradores, grandes poetas, grandes escritores, como Ramón de Armas, como Augusto de Armas, como José de Armas y Cárdenas, ya muertos todos, y como nuestro muy estimado compañero el ilustradísimo escritor Susini de Armas.

Bien se merece José de Armas y Céspedes esta fiesta en que recordamos el día de su nacimiento. Nosotros tuvimos la satisfacción de conocerlo, de tratarlo, de honrarnos con su bondadosa amistad, allá, en nuestras muy lejanas mocedades, en las cordiales y amables tertulias que había en un gran periódico de aquellos tiempos, «La Lucha», del que, a la sazón, éramos editorialistas bajo la dirección atinadísima de Antonio San Miguel. Siempre recordamos con agrado esas tertulias, tan agradables, a las que solían concurrir cubanos de tanta distinción, de tanto relieve, de tan altos méritos, tan famosos en nuestra Historia, como Manuel Sanguily, polígrafo sapiente, como Enrique José Varona, filosofo y escritor; como Juan Gualberto Gómez, de quien decía Varona que era «el hombre más notable que había producido la raza de color en las Antillas», por su amplio y bien cultivado entendimiento, por sus dotes de orador reflexivo y de escritor sustancioso y discreto; como Manuel de la Cruz, Alfredo Martín y Morales, Bernabé Maidagán y Antonio Rivero, escritores de singular valía; como Enrique Collazo y Ramón Roa, patriotas eximios...

En esas tertulias tuvimos ocasión, repetimos, de entrar en relaciones de amistad con José de Armas y Céspedes, cuya personalidad intelectual ya nos era conocida por trabajos suyos que habíamos leído y por la crítica que esa fuerte mentalidad inspirara a compatriotas capacitados para hacerla por su sólido juicio e ilustración.

En el temperamento moral, en el carácter del magnífico periodista que fuera José de Armas y Céspedes, se advertía un rasgo que sobresalía y se imponía, desde el primer momento, a los que con él intimaban, a saber la extraordinaria afabilidad de ese gran escritor, que contrastaba con el vigor y hasta vehemencia con que su pluma, erudita y fácil, defendía las causas que sustentaba, y atacaba las que juzgaba injustas, maleficientes, peligrosas. Si el escritor era temible por su combatividad, «él hombre privado», «el hombre social», era atrayente, cautivador, por su amabilidad, por su benignidad, por su dulzura. En la conversación ¡Cuánta suavidad! En los escritos ¡Cuántas energía y acometividad! Un gran espíritu de benevolencia en su palabra hablada. Un gran espíritu de lucha, de polémica, en su palabra escrita. Este contraste se debía a que José de Armas y Céspedes, en las campañas políticas intelectuales, era, como los caballeros de la Edad Media, en sus torneos, combativista ardiente, impetuoso, y, en las relaciones privadas, en las relaciones sociales, era, como lo fueron esos caballeros, cortés y gentil.

—«oOo»—

En toda la segunda mitad del pasado siglo diez y nueve, fué figura destacada de la intelectualidad cubana José de Armas y Céspedes. Su robusta inteligencia y grandísima cultura—cultura verdaderamente enciclopédica—le valieron puestos prominentes en el movimiento político e intelectual de aquellos tiempos. Si el gran conde de Pozos Dulces, sabio agrónomo, sabio estadista, llamaba la atención pública en sus trabajos de pluma, por la luz que hacía en los problemas o cuestiones que estudiaba, José de Armas y Céspedes provocaba la atención general por sus escritos agudos, perspicaces, hábiles, atractivos, que siempre sabían encontrar, para golpearlo, para herirlo, el punto vulnerable, por disimulado que estuviese, de la tesis o doctrina contraria mantenida por el adversario. En los más importantes periódicos de la época, se buscaba, con empeño, la colaboración de tan conspicuo periodista, del que puede decirse que era maestro muy ducho en el arte de agitar o de contener los sentimientos de los elementos o clases sociales que se interesaban por los asuntos públicos. Para nosotros, y a juzgar por sus trabajos de prensa, principalmente los que hubo de publicar en «El Siglo», y en «El Occidente», la idiosincrasia de José de Armas y Céspedes, como periodista, era esencial o predominantemente, una idiosincrasia de luchador. Naturalmente, había en él, como en todo temperamento combativista, como en toda complexión de luchador, enardecimiento, pasión, exaltación, lo mismo en la defensiva que en la ofensiva, pero todo eso enfrenado o contenido por un entendimiento crítico y discreto, que tenía el concepto del límite y de la medida. Por esas sus cualidades de inteligencia y de carácter, fué siempre José de Armas y Céspedes un escritor buscado por los que deseaban utilizarlo en grandes campañas de prensa, y muy temido por aquellos cuyas ideas y doctrinas tenían [illegible] crítico, un opositor, en el poder o periodístico.

Si en los tiempos de libertad de prensa, que tuvimos en Cuba en los años que siguieron a la terminación de la primera guerra por la Independencia, brillaron los talentos periodísticos de José de Armas y Céspedes, no sólo en las discusiones doctrinales sino también, en las polémicas ardorosas, esas sus raras capacidades se revelaron, especialmente, en los años que precedieron a la Revolución de Yara, que rompió en «1868», en los que la prensa cubana estuvo sometida al régimen de la previa censura. Bajo semejante sistema es más lo que el periodista sugiere o inspira, lo que deja adivinar, que lo que puede decir. Con la censura hay que defenderse por medio de la insinuación, de la parábola, de la alusión, del circunloquio, de la metáfora, de las comparaciones, de las semejanzas, del análisis, de hechos históricos más o menos análogos; en una palabra, hay que apelar a infinidad de recursos intelectuales, de habilidades para esquivar la dureza, la suspicacia de la censura. Es la lucha de la inteligencia contra el poder tiránico que la oprime, que la tortura. Pues bien, en esa lucha el intelecto sutil y penetrante de José de Armas y Céspedes lograba, casi siempre eludir la acción recelosa, desconfiada, prevenida, inquisitorial, de la censura.

José de Armas y Céspedes tuvo un un temperamento de periodista de combate, pero combatía a su manera, según las modalidades de su mente y de su carácter, según las exigencias o circunstancias del momento. Y porque fué un verdadero periodista, poseyó una prodigiosa potencia de adaptación al medio, a la época, a las imposiciones de la realidad, cualidad ésta que es esencial en un verdadero periodista, como dice Bagehot.

No fué plácida la vida periodística de José de Armas y Céspedes. No podía serlo ni por su idiosincrasia periodística, ni por el medio ambiente político y social en que él nació, vivió y desarrolló sus actividades intelectuales. Fué un luchador formidable. Como lo son casi todo los periodistas, en todas partes, y, sobre todo, en estas tierras hispano-americanas, en las que la Libertad es un ideal muy acariciado, pero de muy difícil realización. Se la ama, mas no se la comprende, y por eso, no se practica o se la practica mal.

José de Armas y Céspedes, que conocía, que dominaba perfectamente, la lengua y la historia literaria y política de los dos grandes pueblos anglosajones, que admiraba sus respectivas instituciones, substancialmente liberales y democráticas, que aseguraban en esos países las normas jurídicas, sin las cuales es imposible la convivencia social, normas que garantizan los derechos del hombre y del ciudadano y la efectividad de la responsabilidad del gobierno, José de Armas y Céspedes, imbuído, penetrado de esas fecundas doctrinas políticas anglosajonas, que fueron difundidas, por el mundo, primero, por la Revolución inglesa contra el despotismo de los Estuardo, y, después por la Revolución por lo independencia de los Estados Unidos, lo que buscaba siempre, en las instituciones, era su contenido liberal, sus esencias liberales. Y esto era lo que nunca dejó de pedir para Cuba; un régimen o sistema de gobierno de contenido liberal. Y esto, que él propugnaba, era lo que, en aquella época, estaba en el ambiente político. Esta palabra, «Libertad», era todo un ideal y todo un programa. Y la defendió como le fué posible. De la Libertad puede decirse lo que el gran filosófo y escritor cubano Enrique José Varona dijo la Patria. «Si no hay más que una manera de amarla, hay muchas maneras de servirla».

Un gran orador francés, que había luchado mucho en su vida de político, que quería reposar en la esperanza del Más Allá, prometido por todas las filosofías espiritualistas, dispuso que sobre la losa funeraria que cubriera sus restos, se grabasen estas palabras **«Magna quies in magna spe»**. «Un gran reposo en una gran esperanza». Este mismo epitafio pudiera esculpirse en la tumba de José de Armas y Céspedes. Ahora reposa, tras rudo incesante combatir. Ahora quizás sea para el gran periodista una realidad la esperanza, que lo alentaba, de que algún día, su espíritu descansaría, en regiones invisibles e infinitas, en el seno dulce y apacible de una divina y perdurable hermandad de las almas.

Julio de 1934.

Gastón MORA.

NUEVA DIRECTIVA DE LA ASOCIACION DE LOS EX-VIGILANTES

Ha tomado posesión la nueva Directiva de la Asociación de ex Miembros de la Policía Nacional, compuesta por más de trescientos socios, integrada por los sigientes miembros:

Presidente, Dr. Pedro de Cárdenas, ex-Comandante Médico de la Policía Nacional; Primer Vicepresidente, Ismael Armenteros, ex-vigilante de la Policía Nacional; Segundo Vicepresidente, Juan Mederos, ex-vigilante; Tercer Vicepresidente, Pantaleón Ramos, ex-vigilante; Director Social, Adolfo Martínez, ex-vigilante; Secretario de Actas, Francisco Abril, ex-vigilante; Vicesecretario de Actas, José Zarandona, ex-vigilante; Secretario de Correspondencia, Francisco Vázquez, ex-vigilante; Vicesecretario de Correspondencia, Perfecto Laguardia, ex-Teniente de la Policía; Tesorero, Fernando Avila, ex-Teniente; Vicetesorero, José Vila, ex-sargento; y veintisiete Vocales, todos ex vigilantes de la Policía Nacional.

PIDEN TRABAJAR EN EL CENSO LOS ALUMNOS DE UN PLANTEL COMERCIAL

El Comité Pro-Trabajo ha dirigido una carta al Presidente de la República, Coronel Mendieta, lamentándose de haber sido excluída la Escuela Profesional de Comercio de las posibles designaciones de empleados para las labores del Censo que han de iniciarse próximamente.

Piden, por tanto, se les incluya, al igual que se ha hecho con los estudiantes pobres, la que dicha Escuela es el único centro oficial de enseñanza donde se cursan asignaturas afines a los trabajos a realizar en dicho Censo.

UNA MUJER HERIDA POR UN AMIGO, A NAVAJAZOS

En el Primer Centro de Socorro fué asistida ayer tarde de múltiples heridas de carácter grave, diseminadas por el cuerpo, la joven Marta Quiñones González, vecina de Lamparilla 31.

Se las ocasionó, al atacarla fieramente con una navaja cuando transitaba por la esquina de Lamparilla y Aguacate, un individuo nombrado Heriberto Delgado, con el cual ella sostuvo relaciones. Una vez cometido el hecho el agresor se dió a la fuga.

A pesar de su gravedad, la joven pudo prestar declaración ante la policía de la Primera Estación, que actuó en el hecho.

Cuatro heridos en un choque de 3 vehículos

Un tranvía, un automóvil y un ómnibus chocaron en Monte y Angeles. Detenido un chofer

En Monte, entre Angeles y Aguila, se registró ayer un triple choque entre un tranvía, un automóvil y un ómnibus, resultando varios lesionados a consecuencia de la colisión.

Por el lugar de referencia hacía su aparición el tranvía número 11, de la línea «Cerro-Calle Habana», que era manejado por el motorista Manuel Ojeda González, vecino de Patria número 19, cuando, de improviso, se le presentaron el ómnibus 273, del Cotorro, conducido por el chauffeur Domingo García de la Paz, residente en Pamplona 3, y el automóvil 31003, que era guiado por Escolástico Expósito, residente en Carlos III núm. 267.

En esa situación, el chauffeur del ómnibus dió un corte hacia la izquierda, yéndose contra el automóvil del García y éste, a su vez, fué a estrellarse contra el tranvía.

Debido a la violenta colisión, resultaron heridos los pasajeros del automóvil, nombrados Cándido Merás González, vecino de Maceo 313; Francisco Cárdenas, de Villanueva 1, y Joaquín Benítez López, agente de periódicos, de Jesús del Monte 171, los cuales presentaban contusiones de carácter grave.

También resultó lesionado, leve, Pedro Llanes Quintero, conductor del ómnibus y vecino de Santa María del Rosario.

Todos los heridos, así como los testigos, acusaron al chauffeur García de la Paz, el cual fué remitido al Vivac.

Julio EL MES DE El Encanto

Una nueva remesa de vestidos a

68 c.

Presentamos hoy la segunda remesa de vestidos de batista a este precio tentador. La que presentamos el sábado pasado se vendió en unas horas. Esta llevará el mismo camino. Por eso queremos sugerir a usted aproveche las primeras horas de la mañana y de la tarde. Todas las tallas. Muchos estilos.

SECCION ECONOMICA. SEGUNDO PISO.

El Encanto

Una OFERTA interesante de MEDIAS.

Medias de seda pura—GOTHAM, hilo de oro.— La media de mayor duración y lucimiento. En tejido chiffón y semigrueso. Todo los colores.

1.25, 1.45 y 1.60

PLANTA BAJA.

El Encanto

Julio EL MES DE El Encanto

VINE VI VENCI

Estas Magnas Ofertas de Julio, cuyo éxito supera todos los cálculos, presentan a usted en el Departamento de Caballeros una serie de interesantísimas oportunidades. He aquí unas cuantas:

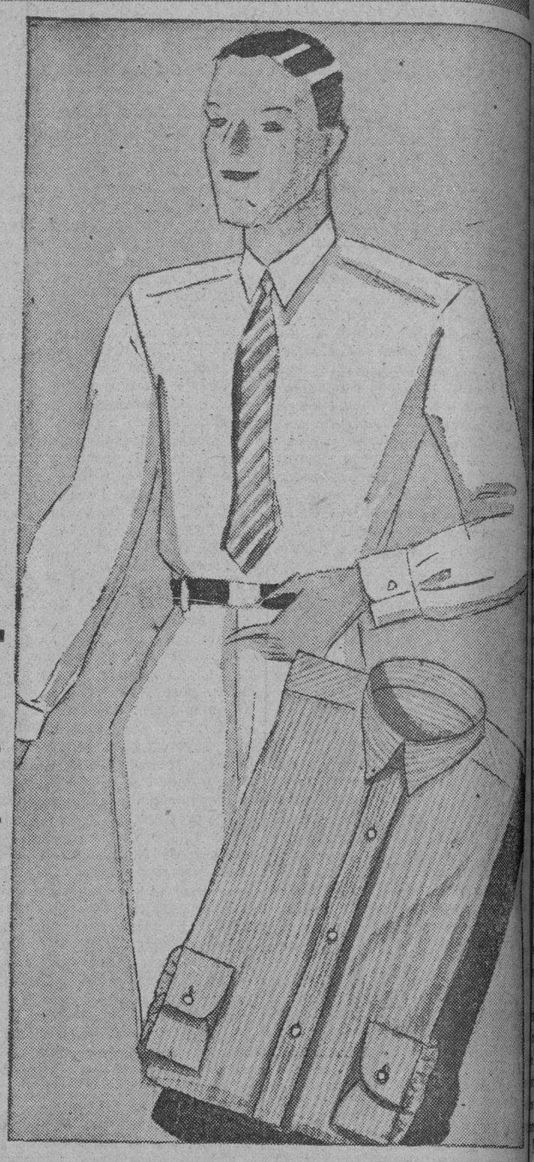

Excelentes camisas blancas y en colores 1.24

Confeccionadas impecablemente en finas telas de superior calidad. Corte perfecto. Variedad de diseños. Tallas: 13½ al 17

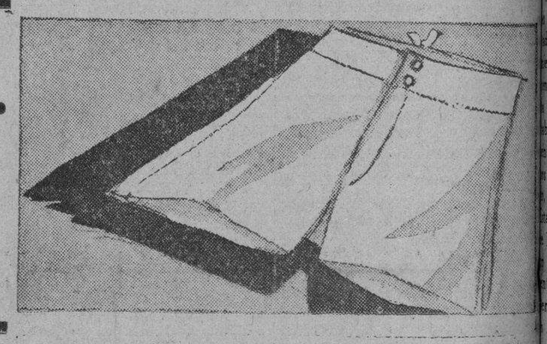

Shorts Encanto 50c.

En fino poplín muy fresco. Corte y confección irreprochables. Superior calidad.

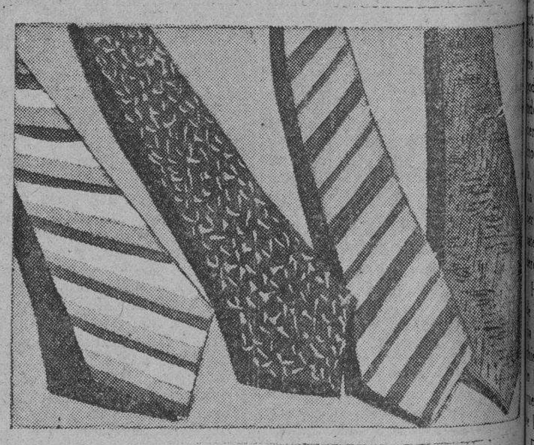

Corbatas de novedad 3 por 1.00

Una extraordinaria variedad de corbatas de seda en interesantes dibujos y colores de rigurosa novedad.

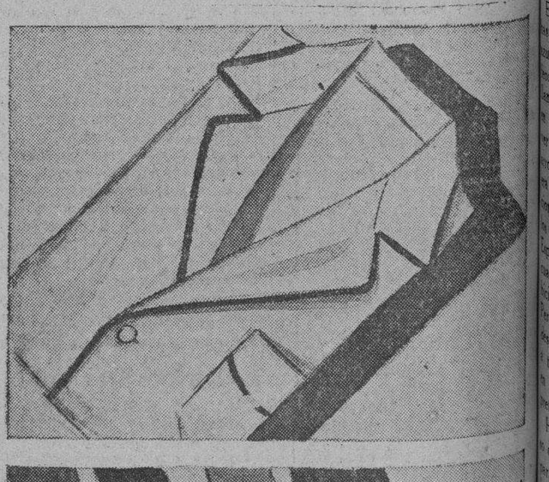

Pijamas 1.35

De poplín de excelente calidad en colores enteros. Con o sin cuello.

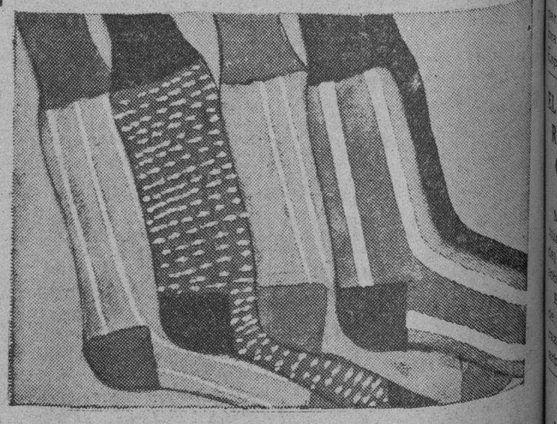

Calcetines de fantasía 25c.

Una colección variadísima de estilos del más fino gusto. De fibra y seda de excelente calidad.

PLANTA BAJA.

El Encanto

El Departamento Postal servirá a usted inmediatamente cualquiera de los artículos anunciados

M.E.C.D. 2016

9A SECCION 2

TELEFONOS: Dirección. . . . A-3577 Jefe de Redacción. A-3205 Sección de Sports. M-7912

DIARIO DE LA MARINA

TELEFONOS: Quejas. . . . . M-7911 A. Clasificados . . A-3333 Agencia Marianao FO-7380

9A SECCION 2

AÑO CII — ACOGIDO A LA FRANQUICIA POSTAL — LA HABANA, SABADO, 21 DE JULIO DE 1934 — EL PERIODICO MAS ANTIGUO DE CUBA — PAGINA NUEVE

Está detenido en Barcelona el pretendiente al trono de Andorra, Boris III

LA ACTUALIDAD

Desenlace cordial

Por León ICHASO

A pesar de todas las amenazas y todos los desplantes de los jefes de la Esquerra catalana, a pesar de todas aquellas rebeldes estridencias con que contestaban a cada fórmula y a cada excitación conciliadora del Gobierno en el pleito de la Ley de Cultivos, predijimos que no iba a correr la sangre al río».

Y en efecto, ya la Generalidad ha enviado a Madrid la nota en que manifiesta su respeto y acatamiento a la Constitución de la República y al Estatuto de Cataluña—que era la primera condición exigida ineludiblemente por el Poder central—y en que se incluyen las bases para la solución del ruidoso conflicto.

Era demasiado absurda y demasiado peligrosa la maniobra para que pudiese prosperar. Peligrosa, sobre todo, para la misma Esquerra que no es Cataluña y que no podía contar con esta en una causa a todas luces arbitraria e indefendible y mortalmente suicida. Cataluña sabe distinguir muy bien entre sus intereses y entre las conveniencias e imposturas de un grupo político azuzado por otros— los socialistas y azañistas— que no sienten ni a Cataluña ni a España. Cataluña sabe discernir perfectamente la diferencia entre un rasgo de dignidad noble y bizarra y entre una burda estratagema de aquellos que, según acaba de afirmar muy gráficamente Don Alejandro Lerroux tienen «alma de atracadores ansiosos del botín del Poder.»

Cataluña, donde hay tan fervorosos catalanistas y españoles tan leales como Cambó, no podía hacer el juego a aquellos que estaban empeñados en no respetar ni a la Constitución española y el Estatuto de la Generalidad por ellos mismos votados, ni el más alto Tribunal que los resguarda ni la unidad y soberanía de España.

Muy reprobable era esta actitud de la Esquerra, con la que el Estado español había tenido miramientos de todos géneros y condescendencias casi excesivas. Pero lo ha sido mucho más en los que sin haber nacido en Cataluña no han sentido reparo ninguno en atentar, por concupiscencias del Poder perdido, contra la soberanía y unidad del Estado español. Azaña y no pocos de los jefes del socialismo heterodoxo que representan en el Parlamento central distritos que no son precisamente de Cataluña. Y sin embargo Azaña y esos jefes aludidos han instigado a una guerra civil entre Cataluña y el resto de España, cuyos males para todos no hubieran podido calcularse. Si no ha venido esa guerra civil, no ha sido ciertamente porque ellos no han hecho todo lo posible para provocarla, sino por la serenidad y prudencia del Gobierno que han querido derrocar a toda costa y por la sensatez y el buen criterio del verdadero pueblo catalán.

Ha sido este un nuevo fracaso de los socialistas y los azañistas. Ni ha caído el Gobierno centri-derechista de Samper ni se han disuelto las Cortes ni vino aquel río revuelto del cual querían aprovecharse los de la maniobra.

Esto demostró, más que ninguno, hasta qué punto podían llegar los azuzadores de la Esquerra, los corifeos del "bienio ominoso"—así lo llama la opinión pública española— en sus desapoderadas ansias de volver al Banco Azul de donde los arrojó reiteradamente el pueblo. Ya es notorio que a los políticos mencionados no les quitaban el sueño los intereses de la República ni de España. Para ellos valían tanto cuanto podían servir para sus ambiciones partidaristas y sectarias. Pero nunca se habían puesto tan al descubierto, nunca habían llegado al grado de desaprensión como en esta maniobra que tuvo como pretexto la Ley de Cultivos.

Ha probado de nuevo este fracaso que no se puede ir contra lo que para todo español ha de ser inquebrantable y sagrado: la lealtad a España una, indivisible y soberana.

EL ARBITRIO SOBRE LOS ROTULOS COMERCIALES ES OBJETO DE GRAN PROTESTA

MADRID, julio 20. (WP).—Continúa la campaña contra el acuerdo del Ayuntamiento acerca del arbitrio sobre rótulos del comercio.

El Bloque Patronal de la Cámara de Comercio ha publicado artículos razonando la improcedencia de tal arbitrio.

BOMBA OCUPADA

Miembros del Ejército procedieron a realizar un registro en la casa [illegible] número 30, dando por resultado la ocupación de una bomba explosiva y 144 proyectiles, siendo arrestado con tal motivo el inquilino de la misma nombrado Antonio López Lagunas, siendo puesto a disposición del Jege de la Vigilancia.

El bloque de la exportación española acordó fomular al Gobierno algunas peticiones

Desbloqueo de créditos congelados en la Argentina y rápida concertación de un Tratado con dicho país; ratificación del Tratado con Uruguay e intervención en la política comercial

MADRID, julio 20. (SE.).—Con la presidencia de don Rafael Salgado se ha reunido en la Cámara de Comercio el pleno del Bloque de la Exportación Nacional.

Asistieron representaciones de las siguientes entidades:

Fabricantes de Conservas de Baleares, Federación Mercantil Catalana, Asociación de Exportadores de Aceitunas Sevillanas, Fomento de la Industria Corcho-Taponera de Palafrugell, Agrupación de Conservas de Murcia, Comité Industrial Algodonero de Barcelona, Unión Corchera de Sevilla, Agrupación de Conservas de Alicante, Albacete y Murcia; Cosecheros de sal de San Fernando, Mancomunidad de Fabricantes de Tejidos de Barcelona, Comerciantes Importadores y Exportadores de Barcelona, Asociación de Fabricantes de Conservas de Valencia, Agrupación de Exportadores de Aceite de Oliva de Barcelona, Asociaciones de Exportadores de Aceites de Oliva de Sevilla, Málaga, Córdoba y Jaén; Sindicato de Exportadores de Aceite de Oliva de Urgel y campo de Tarragona, Sindicato de Exportadores de Frutos Secos, Unión de Fabricantes de Conservas de Galicia, Gremio de Exportadores de Pimiento Molido de Murcia, Federación Nacional de Criadores, Exportadores de Vinos y Confederación Nacional de Fabricantes Exportadores de Licores.

Las relaciones con la Argentina, Uruguay y Chile.

Se estudió ampliamente el problema de las relaciones comerciales con Argentina, Uruguay y Chile, así como el procedimiento que se sigue para el desarrollo de nuestra política comercial, acordándose las siguientes conclusionesc:

Primera: desbloquear con el valor de las compras que España haga a la Argentina hasta la firma del nuevo Tratado, y, a ser posible, aplicar también a este fin, el valor de las compras en maiz que España acaba de hacer.

Segunda: en el supuesto de que de ninguna manera puediese prosperar la anterior solución, los exportadores estarían dispuestos a aceptar la fórmula ofrecida por la Argentina a sus importadores a condición de que la Banca oficial española descuente los bonos a que se refiere dicha solución por todo su valor al mismo tipo de interés que rindan los bonos y sea garantizado este papel por el Gobierno español.

Créditos nacidos de operaciones de importación realizadas con previo permiso.

Gestión rápida del Gobierno para obtener el pago inmediato de dichos créditos como supone la concesión del previo permiso.

Convenio comercial con la Argentina. Se debe ir rápidamente a su negociación.

Entienden que la base de esa negociación para que pueda mantenerse la exportación española a dicho país, debe ser la centralización de ciertas compras de España en la Argentina, tales como maiz, algodón, lanas, etc. Por consiguiente, es de extrema urgencia que se constituya la comisión y comience su labor, y que de dicha comisión forme parte una representación de los exportadores con intervención directa en las negociaciones.

Convenio con Uruguay.

Pedir la ratificación inmediata del convenio concertado con Uruguay. De no ser posible dicha ratificación inmediata, se deben emprender, también rápidamente, negociaciones con aquel país para la celebración de un nuevo convenio.

Que se facilite el descuento en las propias condiciones de los bonos oro con que se hicieron efectivos parte de los créditos que tenían bloqueados en Uruguay, y, al propio tiempo, se facilite por aquel Gobierno la suscripción de bonos iguales por las cantidades que en su día no optaron por esta solución.

«Como justificación de cuanto llevamos pedido con relación a los dos países anteriormente mencionados, queremos dejar consignado simplemente a título de ejemplo que las pérdidas para la economía española, referidas solamente a veintitrés casas de Sevilla y a los productos aceite y aceituna, representan 1.900,000 pesetas de pérdida de jornales. Otro tanto se podría decir de otras producciones de otras regiones, entre ellas la industria textil, que de veintitrés millones de exportación anual, se baja en el trimestre del corriente año a dos millones y medio, representando una baja de jornales de cinco millones de pesetas.

Actuación en la política comercial.

Intervención de la actuación en la política comercial española.

Con carácter permanente y general, solicitar una intervenvión directa para la exportación española en la fijación y aplicación de la política comercial con relación al exterior.

E director general de Comercio, en atención a la importancia de los problemas enunciados y de los intereses agrupados en el B. E. N., asistió a la reunión, recogiendo las aspiraciones expresadas por los diversos sectores de la exportación y ofreciendo apoyarlas cerca del Gobierno.»

Tres ministros, 30 diputados, representantes de todas las diputaciones castellano-leonesas y cinco mil personas asistieron a la asamblea en pro de la Cuenca del Duero

El señor Guerra del Río afirma que se va a reafirmar y reavivir la obra del Conde Guadalhorce, al crear las Confederaciones Sindicales Hidrográficas. Dice que los hombres que forman este Gbno. son, antes q. nada españoles y sabrán mantener la unidad nacional

Señor Filiberto Villalobos, ministro de Instrucción Pública.

VALLADOLID, julio 20. (SE). — En el Teatro de Calderón se celebró la magna asamblea en pro de la cuenca del Duero, acto acordado por las Diputaciones castellanoleonesas, a fin de lograr, con el auxilio de los ingenieros de la Mancomunidad Hidrográfica del Duero la redacción de un proyecto de obras hidráulicas que modifique el del ingeniero don Manuel Lorenzo Pardo, con las necesarias reformas que pongan aquel más en armonía con la importancia y necesidades de dicha cuenca.

En el teatro había unas cinco mil personas, entre las cuales figuraban treinta diputados de diferentes partidos políticos, representantes de las Diputaciones de León, Zamora, Salamanca, Avila Segovia, Soria, Palencia y Valladolid, y muchos labradores de las mismas provincias. Fuera del teatro se estacionaron también numerosas personas, que escucharon los discursos por medio de altavoces. Ocuparon la presidencia el presidente de la Comisión gestora de la Diputación de Valladolid, señor Sanz T. Pasalodos, los ministros de Obras Públicas, Comunicaciones e Instrucción Pública: el gobernador civil y el alcalde de esta capital.

Inicia el acto el señor Sanz T. Pasalodos, quien da cuenta del objeto de la Asamblea.

El ingeniero director de la citada Mancomunidad señor Pérez de los Cobos, elogia el proyecto del señor Lorenzo Pardo, pero dice que no satisface a Castilla.

Después habla el ingeniero jefe del Servicio Postal don José Gómez Redondo, y el del Servicio Agronomico señor Castañón. El ministro de Comunicaciones, señor Cid, manifiesta que trae la representación del presidente de la minoría agraria, señor Martínez de Velasco, y se adhiere como diputado castellano, a los deseos y aspiraciones de la Asamblea. Se congratula de la extraordinaria concurrencia de labradores de la misma, lo que supone en ellos el más vivo interés por la obra de que se trata.

El ministro de Instrucción Publica, señor Villalobos, afirma que Castilla debe ser la que inspire la política española. Termina diciendo que la salvación de España depende de lo que haga Castilla, empleando colectivamente sus fuerzas, ya que no todo les es dado hacer a los Gobiernos, por muy buena intención y voluntad que tengan.

El ministro de Obras Publicas, señor Guerra del Rio, anuncia que recoge y llevará al Gobierno los deseos expresados de la Asamblea, pues para aquél existe un verdadero compromiso de honor en hacer que la política hidráulica sea la política nacional por encima de las conveniencias de todos los partidos políticos. Recuerda que, como dijo Joaquín Costa, la verdadera revolución no debe hacerse en las barricadas, sino regando la tierra. Esto es lo que él se propone realizar al frente del Ministerio de Obras Públicas, por lo que ha pensado en reorganizar las oCnfederaciones Hidrográficas, las cuales han nacido entre los mismos agricultores y él no quiere más que legalizar y coordinar los anhelos de los mismos, que es lo democrático.

Recuerda a este propósito que en cierta ocasión se le dijo en Andalucía: «¿Cómo es que usted, ministro de la República, viene a reavivar y ratificar la obra del conde de Guadalhorce?», y él le respondió: «Si la obra del conde de Guadalhorce tiene un valor positivo, ¿qué inconveniente hay—y esto es norma lerrouxista—en proclamarlo y aceptarlo? ¿Es que la república ha de ser tan ruin que no pueda reconocer el mérito de sus adversarios?» Entiende que la obra de las Confederaciones Hidrográficas debe ser sancionada con la aprobación de las Cortes, y por eso ha presentado a las mismas un proyecto que fué leído en la sesión del 29 de junio. Muéstrase conforme con el ingeniero que ha dicho que el Estado debe llevar el agua de los pantanos hasta los mismos linderos de las fincas de los labradores. Declara que en el proyecto indicado crea un órgano regulador de las demandas y deseos de las Confederaciones hidrográficas, un Consejo Central que es el que habrá de decidir definitivamente si las obras que reclama cada cuenca le son o no convenientes o necesarias. Ese Consejo resolverá también sobre el plan nacional de obras hidráulicas del señor Lorenzo Pardo. Termina el señor Guerra del Río diciendo que el agua es algo que une a los pueblos; y así, pese a lamentables conflictos y desmandamientos que surgen por obra de ciertos elementos, ahí está la Confederación Hidrográfica del Ebro, qu enecesariamente une a Cataluña con el resto de España.

Finalmente fueron leidas y aprobadas por aclamación las conclusiones.

UN BANQUETE

A las dos de la tarde, en los salones del Círculo Mercantil, se celebró un banquete ofrecido por la Diputación Provincial de Valladolid a los ministros, diputados a Cortes y representantes de las Diputaciones Castellanoleonesas concurrentes a la Asamblea. Asistieron cuatrocientos comensales. A los postres, el señor Sanz T. Pasalodos ofreció el agasajo. El señor Royo Villanova pronunció un breve discurso de tonos patrióticos, aludiendo al conflicto promovido por la Generalidad Catalana. Elogió la nobleza del señor Guerra del Río por haber proclamado ante la Asamblea el mérito de la obra del conde de Guadalhorce al crear las Confederaciones Sindicales Hidrográficas.

Señor Rafael Guerra del Río, ministro de Obras Públicas

El señor Guerra del Río dice que, como los ministros no son inamovibles, los representantes en Cortes de Castilla y León deben secundar la obra que él ha iniciado, aprobando el proyecto de ley que afirmará la obra de las Confederaciones hidrográficas. El, por su parte, empeña su voto y su esfuerzo para asegurar la obra de la Confederación del Duero. Termina diciendo que los hombres que forman el actual Gobierno son, antes que nada, españoles, y no permitirán que jamás ponga nadie en peligro la unidad nacional.

EL FERROCARRIL DE CALAHORRA SUSPENDIO SUS SERVICIOS

LOGROÑO, julio 20. SE.).—La Compañía del ferrocarril de Calahorra ha suspendido los servicios ante dificultades económicas.

El primero de agosto quedará despedido el personal.

Hizo intensa propaganda en dicha región

Carece de tradición racial o religiosa que lo autorice a tener esas pretensiones

BARCELONA, julio 20. (AP.)—La policía ha arrestado al pretendiente al trono andorrano, quien en un manifiesto que lanzó a la publicidad hace varios días, se proclamó Príncipe de Andorra con el nombre de Boris III.

Los agentes de autoridad trajeron detenido a «Boris III» a esta ciudad, acusándolo de alterar la paz en el vecino país.

Las autoridades catalanas han declarado que Boris será deportado, a menos de que se comprometa solemnemente a cesar en sus actividades.

El partido tradicionalista ha publicado hoy una nota que dice:

«A pesar de las muchas proclamas—más de 10,000 hojas—que se han distribuído en todo el país andorrano, Boris, que es eslavo, carece de tradición religiosa o racial que le permita suponer la existencia de relaciones de ninguna clase con Andorra».

Muchos carlistas sostienen que el único con derecho a ostentar ese cargo, como un título más que agregar a los que posee, es el Pretendiente al trono de España, don Alfonso Carlos.

Las autoridades han manifestado que están dispuestas a resolver el asunto rápidamente.

DESDE ESPAÑA

RETACILLO AZUL

Por Mercedes V. de Cabal

—Dónde iremos ahora?

Ahora, en el inicio del orto, cuando todavía avasalla el azul las infinitas luces del cielo de Castilla; ahora cuando la tierra seca parece dilatar sus grietas en un clamor anheloso de frescura y las gentes se echan en bandas a la calle como los aviones al espacio que circunda las torres donde anidan y anidaron polladas seculares.

Preferimos no saber a dónde van a llevarnos nuestros pasos y los dejamos enderezarse a su capricho por callizos y plazuelas. Aquí nos plantan en un barrio apartado donde las construccioes nos hablan de una vida lejana, de un espíritu recio, de una ambición que se cuajaba en piedras formidables como estas que macizan y afianzan las columnas y las bóvedas de San Pablo de los Carmelitas, del Cuartel de Infantería... o se lanzaba al aire en un vuelo de blondas y sedas de flechas y flecos, de águilas y arcángeles, como en las portadas maravillosas y el patio sin igual de San Gregorio.

Blanda, ligeramente, nuestros pasos nos traen a la puerta de un parquecillo acotado por alta enrejadura esmaltada de vivo azul. En el círculo enrolado de arena se encajan cuatro escalinatas breves a cuyo remate aguardan a quien entra esas parejas popularísimas de muñecos que han logrado fama y predilecciones en el mundo infantil: Pinocho y la Lechera; Pipo y Pipa; Bobito y Lolín. Las caricaturescas figurillas sonríen con gesto de acogedora bienvenida que es a un tiempo conminación y aviso:

—Sed niños mientras permanezcáis aquí; miradlos, escuchadlos solamente a ellos...

Solamente a ellos, ya que para ellos solamente ha construído Valladolid en uno de sus costados este rincón deleitoso de árboles, aguas, perfumes y juguetes. En los bancos de piedra, respaldados de hierro, cantan las niñeras a sus chiquitines esas tonadas monorítmicas que tienen virtud de inmortalidad y frescura de entraña; la canción vuela lo mismo que los primeros soplos del crepúsculo entre los encajes de los cubre-coches y entre los ricillos febles de las adormiladas criaturitas.

En las aguas inmóviles de dos estanques, peces de nácar, de escarlata y de jade se agrupan o aparean en tertulias e idilios cuyo acento nunca fué dado escuchar al hombre.

Desmáyanse a cientos las rosas de color de luna y sus pétalos llevan a las arenas y a los nenúfares misteriosos mensajes de amor y de agonía; sus estremecimientos, tienen la inefable melancolía de las cosas bellas creadas para morir a poco de nacer.

Cerca de las rosas que lloran su adiós al jardín se eleva en contraste jubiloso un murmullo de risas y un tropel de carreras; las rosas vivas de la humanidad que cantan al jardín su fuerza y su alegría. Para las rosas de luna hicieron levantar estos hombres del Consistorio vallisoletano murillos y columnas de mosaicos, ánforas de cerámica y rejillas de madera: para las rosas de sangre y de carne mandaron clavar en el suelo las armazones de columpios, barras, toboganes, argollas... Sobre los unos vuelan, en las otras fortalecen sus músculos y cultivan su agilidad; en éste se deslizan y en aquéllas se prenden con codicia insaciable; las niñas, sobre todo, prefieren asirse del extremo de estas cadenas y levantarse en un fingido impulso de alas...

Aquí la intimidad de pequeños y pequeñas se muestra en toda su solemne gracia, en toda su envidiable pureza, ajena a esos influjos deletéreos que ya no respetan ni el sagrado del hogar ni el de las aulas escolares. Aquí los niños viven las horas brillantes de un abandono y de una confraternidad fomentada y protegida por una medida muy consciente de los hombres a la que se asocia la naturaleza con inconsciencia soberana.

Del ancho Pisierga van brotando los primeros tibios vapores de la noche; ya llegan hasta este parque primoroso de los niños de Valladolid, retacillo de azul bajo el azul triunfante de su cielo.

Un proyecto de ley propone importantes modificaciones en el procedimiento procesal

Las casas distribuidoras de películas en España amenazan con no suministrar material y cerrar los cines todos del país en caso de que se aplique con rigor la Ley del Timbre

MADRID, julio 20. (SE.).—Se ha presentado un proyecto de ley firmado por el diputado Sr. Iglesias Corral por el que se introducen importantes innovaciones en el procedimiento penal, estableciendo que las causas por delitos sancionados con penas no superiores a 2,500 pesetas, habrán de tramitarse y concluirse necesariamente en tiempo no superior a dos meses.

La calificación acusatoria provisional la harán los jueces de Instrucción al dictar autos de terminación de los sumarios.

Con garantías y responsabilidades adecuadas se asegura el cumplimiento de los términos sensiblemente acortados en este proyecto.

Se propone, entre otras, una modificación procesal de interés consistente en que se admitan a los interesados las pruebas que presenten en el acto del juicio oral, y pueden practicarse inmediatamente aunque no se hubieran propuesto con anterioridad.

El Sr. Iglesias Corral estima que la experiencia ya obtenida con los Tribunales de Urgencia, muestra en su funcionamiento tales y tan graves imperfecciones y tan precarias garantías para los acusados, que es necesario eliminar en todo lo posible la intervención de aquellos Tribunales de Urgencia mediante el mejoramiento de las leyes procesales comunes.

LOS AYUNTAMIENTOS VASCOS VAN A CELEBRAR UNA REUNION

SAN SEBASTIAN, julio 20. (SE.).—El alcalde conferenció con el de Bilbao, acordando mantener la convocatoria para la reunión de los Ayuntamientos de las provincias vascas.

NUEVO JEFE SUPERIOR DE POLICIA

MADRID, julio 20. (SE.).—El ministro de la Gobernación dijo que había sido nombrado jefe Superior de Policía, D. Mariano Muñoz Castellanos, actual gobernador de Granada, y que el Jefe superior dimisionario, señor Vázquez, había procedido siempre durante su mandato con entera sastisfacción del Gobierno.

LAS CASAS DISTRIBUIDORAS DE PELICULAS AMENAZAN CON NO SUMINISTRAR MATERIAL Y CERRAR LOS CINES

MADRID, julio 20. (SE.).—Las casas distribuidoras de películas amenazan con no suministrar ni un solo metro de película, y cerrar todos los cines de España, si se aplica con rigor la Ley del Timbre en los documentos con que formalizan sus operaciones con los empresarios.

De no encontrarse una solución armónica, estallará un grave conflicto.

LA TERCERA VUELTA A ESPAÑA. —SE CELEBRO LA ENTREGA DE PREMIOS

MADRID, julio 20. (SE.).—En el aeródromo de Getafe se ha celebrado el acto de entregar los distintos premios a los tripulantes de las patrullas ganadoras de la Tercera Vuelta a España, asistiendo el presidente de la República, varios ministros y autoridades.

Una carta causó llanto general durante un juicio

Se cree que fué debido a una imprudencia el incendio de varios montes en Coruña

BARCELONA, julio 20. (SE).—En la Audiencia ha continuado la vista de la causa contra Ramón Gommá, acusado de haber dado muerte a su novia, y causado heridas a un hermano de ésta en el pueblo de San Quintín de Medíona.

El defensor, en su informe, ha leído una carta de la novia, en la que ésta anunciaba su propósito de suicidarse junto con su novio, desesperada porque sus padres impedían que se casaran, y rogando que dicha carta la dejaran en su sepultura.

La lectura de esta carta ha emocionado de tal manera al Jurado y al público, que todo el mundo lloraba. El Jurado, influído por los términos de la carta, al contestar a las preguntas que se le han hecho ha negado incluso que el procesado, como éste había declarado, hubiera dado muerte a su novia, por lo que el fiscal se ha visto obligado a pedir la revisión de la causa por nuevo Jurado, a lo que ha accedido la Sala.

INCENDIO DE VARIOS MONTES

LA CORUÑA, julio 20. (SE).—Comunicó la benemérita de Corcubión que se declaró un incendio en los montes denominados de San Andrés, en los términos de Corcubión y Cée.

Debido al fuerte viento el fuego tomó rápidamente alarmantes proporciones. La guardia civil y el vecindario trabajaron denodamente para localizar el siniestro procurando salvar lo que pudieran.

Se quemaron varias extensiones de terreno y varias fincas de tojos, leña, pinares, etc., propiedad de varios vecinos de Corcubión, siendo las pérdidas muy grandes, sin poderse precisar por el momento.

Se supone que el incendio fué casual producido por la colilla del cigarro de algún transeunte.

MUEBLES A PLAZOS

El mejor surtido en juegos de cuarto, sala, comedor y recibidor. Atractivas facilidades de pago.

"EL CAPRICHO" NEPTUNO 64. ESQ. A SAN NICOLAS

Samper está satisfecho de la nota catalana y espera una rápida solución del pleito

Ayer han ido a la huelga todos los empleados del Banco de España para apoyar el paro declarado por los trabajadores del Metropolitano, en protesta contra la Guardia de Asalto

MADRID, julio 20. (AP.)—El Gobierno, a juzgar por las declaraciones que hicieron hoy algunos de los ministros, se encuentra complacido de la nota que ha enviado el gobierno de la Generalidad de Cataluña contestando a la que remitió días pasados el primer ministro Samper a Barcelona, poniendo en conocimiento de la Generalidad que debía abstenerse de poner en ejecución la Ley de Cultivos.

En una nota que se facilitó esta tarde a la prensa, dice el Consejo de Ministros:

«Confía el Gobierno en que las las buenas intenciones contenidas en la comunicación de observar fielmente la Constitución y el Estatuto, solucionarán rápidamente el conflicto.

»El Gobierno está satisfecho de la forma en que el señor Companys ha encauzado la cuestión».

EN HUELGA LOS EMPLEADOS DEL BANCO DE ESPAÑA

MADRID, julio 20. (AP.)—Todos los empleados del Banco de España se declararon hoy en huelga para apoyar la que sostienen los obreros del Metropolitano, los cuales protestan contra la actitud de los guardias de asalto.

9 obreros han perecido en los saltos del Duero

El trágico suceso ocurrió en Zamora, al saltar uno de los cierres hidráulicos

ZAMORA, julio 20. (SE).—Se produjo la explosión de uno de los cierres hidráulicos en las obras de los Saltos del Duero.

Inmediatamente acudieron al lugar del suceso todos los obreros en auxilios de sus compañeros.

Se comprobó inmediatamente que el número de los obreros víctimas del accidente ascendía a nueve, pues aunque en los primeros momentos se creyó que eran once, pudo confirmarse que había dos salvados, uno de ellos, que envuelto en materiales que arrastraba el agua pudo asirse a un zarzal, y otro que quedó sobre unas rocas, y al cual fué arrojado un cable, resultando, por tanto, nueve desaparecidos y dos salvados.

Los desaparecidos son: Miguel Domínguez Domínguez, vecino de Moraleja del Vino; Ramón González Gañán, de Toro; Matías Mulas Largo y Alfonso Nieto Martín, de Valcabado; Salvador, Santamaría, de Burgos; Antolín Vega Flores, de Cubillos; Benito Sereño Aparicio y Teófilo Rodríguez Romero, de Bretón de la Rivera, y Antonio Iglesias Ufano, de Zanzoles todos éstos pueblos de la provincia de Zamora; todas las víctimas eran casados, a excepción de Ramón González Gañán.

Se cree que todos los desaparecidos se hallan debajo del agua por las inmediaciones del lugar de la tragedia, como también pudiera ocurrir que hayan sido arrastrados por la corriente a larga distancia, dada la gran impetuosidad con que el agua salía por el tubo.

INCENDIOS INTENCIONADOS EN EL CAMPO

SEVILLA, julio 20. (SE).—Según noticias recibidas de Ecija han sido incendiados dos almiares de avena en rama en el sitio denominado Isla de Angulo, propiedad del Estado.

En dicho lugar se halla la recría y doma de ganado para el Ejército.

Las pérdidas ascienden a 25.000 pesetas.

En el término de Olivares prendieron 90 aranzadas sembradas de trigo, propiedad de los herederos de doña Elvira Sainz de Rozas.

Las pérdidas se calculan en unas cien mil pesetas.

Ambos incendios han sido intencionados.

En la aduana no quieren a las mujeres

Suprimida la Dirección de Marruecos y Colonias por medio de una disposición

MADRID, julio 20. (WP).—La prensa comenta la orden del Ministerio de Hacienda prohibiendo el ingreso de mujeres en el cuerpo de Aduanas.

Dicen que cuando todos los cuerpos oficiales del Estado, las Escuelas de Ingeniería y Arquitectura, dan paso franco a la mujer, conforme ordena la Constitución, el Cuerpo de Aduanas se encierra en procedimientos del siglo pasado, impidiendo la colaboración del elemento femenino.

SUPRIMIDA LA DIRECCION DE MARRUECOS

MADRID, julio 20. (WP).—Se han publicado hoy dos Decretos suprimiento uno de ellos la Dirección General de Marruecos y Colonias, y otro confiriendo al Alto Comisario en las plazas de Ceuta y Melilla las mismas atribuciones que las leyes confieren a los gobernadores civiles.

UN HIDROAVION CAE AL MAR EN LAS CERCANIAS DEL CABO DE SAN VICENTE

LISBOA, julio 20. (SE.).—El hidroavión español número 28, tripulado por el capitán don Carlos Muñoz, sargento don Juan Izquierdo y cabos Antonio García y Antonio Sánchez, cayó al mar en las inmediaciones del Cabo de San Vicente.

Cuando más desesperada era la situación de los aviadores, acudió en su auxilio, el buque inglés «Batna», que salvó a los que se hallaban en peligro de perecer ahogados.

Los aviadores españoles fueron desembarcados en Cascaes.

En medio de un ambiente muy optimista, el Parlamento de Cataluña comenzó el receso

Se espera que, con motivo de la visita del Ministro de Obras Públicas, quede resuelto satisfactoriamente el grave conflicto. Detenidos unos ladrones después de un tiroteo

BARCELONA, julio 20. (WP).—Continúa la impresión optimista sobre el pleito de la Ley de Cultivos. Ha producido satisfacción la buena acogida que el Gobierno de Madrid ha dispensado al documento de la Generaliad de Cataluña y se espera que, con motivo e la visita del Ministro de Obras Públicas, señor Guerra del Río, quede totalmente resuelto el asunto.

VACACIONES DEL PARLAMENTO DE CATALUÑA

BARCELONA, julio 20. (WP).—El Parlamento catalán celebró hoy su última sesión, declarando acto seguido las vacaciones veraniegas.

Se ha presentado una querella contra dos jefes de la Armada por malos tratos.

DETENIDOS UNOS LADRONES

BILBAO, julio 20. (WP).—Han sido detenidos los ladrones que sostuvieron un tiroteo con la Guardia Civil, hiriendo a dos miembros de la Benemérita.

CONTRA LOS CONTRATOS COLECTIVOS

CARTAGENA, julio 20. (WP).—Los obreros de la Constructora Naval han visitado al Alcalde para pedirle que no prosperen los contratos colectivos, porque pueden ser causa del despido de cuatrocientos trabajadores.

El Alcalde prometió pedir al Ministro que intervenga en la solución del asunto.

LOS PROFESORES DE DIBUJO SE REUNIERON EN ASAMBLEA PLENARIA

MADRID, julio 20. (WP).—En la Escuela de Pintura y Escultura ha comenzado a celebrar sus sesiones la Asamblea plenaria de profesores de dibujo.

Después de una amplia discusión quedaron aprobadas parte de las conclusiones, las cuales se someterán al Gobierno.

Estudia el Gobierno Español una fórmula para reponer a los funcionarios cesantes

Por medio de un decreto publicado ayer se prohibe a los militares toda intervención en las actividades políticas, así como que pertenezcan a Partido, Centro o Sindicato

MADRID, julio 20. (WP).—A la salida del Consejo de Ministros de hoy, el de Agricultura manifestó a los rerepresentantes de la prensa que en la reunión se había tratado de la cuestión del pan. Agregó que piensa ponerse al habla con el Gobernador Civil de la provincia para buscar una fórmula que permita seguir vendiendo el kilogramo de pan a 65 céntimos.

El Ministro de Justicia dijo que está estudiando el asunto de la reposición de los funcionarios y que por un Decreto presidencial se determinarán los departamentos en que puede empezar la revisión de los expedientes.

Agregó que se han arbitrado créditos para cuatro fiscalías con destino a las audiencias de Cataluña a causa de que no hay consignación en los presupuestos vigentes.

PROHIBIDO A LOS MILITARES INTERVENIR EN LA POLITICA

MADRID, julio 20. (WP).—Se ha publicado un decreto prohibiendo a los militares toda intervención en las actividades políticas.

Dispone el mencionado Decreto que los militares tendrán que declarar que no pertenecen a ningún centro, partido o sidicato político.

No podrán leerse en los cuarteles periódicos políticos, cualquiera que fuese su ideología, y tampoco podrán los militares dirigirse a la prensa sobre temas que no tengan carácter doctrinal.

Los contraventores del Decreto sufrirán inclusi la pérdida de la carrera.

NUEVO DIRECTOR GENERAL

MADRID, julio 20 (SE.).—La «Gaceta» publica un decreto de la Presidencia del Consejo de Ministros nombrando director general de Aeronáutica a don Ismael Warleta de la Quintana.

También publica una orden de Trabajo disponiendo que los Jurados mixtos de siderurgia, metalurgia y derivados y de material eléctrico y científico existentes en el territorio nacional, se abstengan de discutir nuevos acuerdos o bases reguladoras de los contratos de trabajo en las industrias.

E.C.D. 2016

ESTA TARDE HABRA REGATAS DE "SEIS METROS"

UN ESCOGIDO PROGRAMA DE SIETE CARRERAS SE OFRECERA HOY EN "ORIENTAL PARK"

SPORTS — DIARIO DE LA MARINA — SPORTS

PAGINA DIEZ — LA HABANA, SABADO, 21 DE JULIO DE 1934 — AÑO CII

Un Dempsey en miniatura, de sólo 60 libras, pero con el mismo ímpetu que el famoso ciclón del Lago Salado, se ha aparecido en estos últimos días en la playa de Virginia, en Via. Aquí le vemos sosteniendo una linda batalla con un pequeño rival de 10 años de edad, en pos del campeonato infantil que ha organizado Bill Dick, profesor de cultura física de la Universidad de Virginia, que entiende que el boxeo, con guantes grandes, es lo mejor que hay para mejorar la cultura física de los muchachos.

DESDE EL BULL PEN

Vernon Gómez tiene el brazo malo y el único hombre que puede arreglárselo es el trainer del club Detroit

(Por GALI)

Las últimas demostraciones de Vernon Gómez han dejado mucho que desear, y más de cuatro se han dado a decir que el californiano es el hurler más inconsistente que tiene el New York... No hay motivo para pensar tal, sin embargo... La caída reciente de Don Vernon tiene su explicación... Ha sufrido un fuerte ataque de grippe que le ha atacado al brazo y por eso ha perdido parte de su velocidad... El record de Gómez no dice que Vernon sea inconsistente. Al contrario, le presenta como el mejor pitcher que tiene el New York... Vernon ha ganado ya 15 desafíos y con esto es suficiente para que cualquier lanzador dé por terminada su labor del año... El Dr. Painter, médico del club, dice que sólo un descanso de dos semanas podrá poner a Vernon en disposición de seguir trabajando con regularidad para el club, pero el famoso pitcher no quiere abandonar al equipo en estos instantes, prefiriendo experimentar personalmente las consecuencias, manteniéndose en el lineup... McCarthy no cree que el catarro tenga nada que ver con la actual debilidad de su estrella, y dice que todo se debe a su fracaso del game estelar del pasado martes 11... Al ser bateado libremente por los hitters de la Liga Nacional, después de ir a la lomita como esperanza de la Liga Americana, Vernon perdió toda su confianza, y ahora cree que todos los hitters pueden batearle con facilidad.

Para buscar solución a sus males, Gómez visitó el otro día a Denny Carroll, trainer de los Tigres de Detroit, que fué su médico cuando jugaba en el club San Francisco, de la Liga del Pacífico... Carroll ha sido responsable de la vuelta a la vida del escolar Rowe, y hace dos años le salvó la carrera a Tony Lazzeri, curándole del brazo... Pero esta vez no ha podido complacer a Vernon... Estando los Tigres en abierta lucha con los Yankees, Carroll no puede hacer nada en favor de Vernon, sin exponerse a ser rebajado de la nómina del club... «Si fuese una cuestión humanitaria —dice Carroll— olvidaría mi empleo y auxiliaría a Vernon, pero se trata de arreglar a un rival del club que perjudicaría mucho nuestra labor»... Ahora bien, Carroll ha recomendado absoluto descanso a Gómez y ha declarado que si insiste en pitchear, arruinará completamente su carrera en el Big Show...

Después de haber vencido a los Yankees en tres juegos de cuatro que celebraron y de haber derrotado fácilmente al Wáshington, mientras los neoyorkinos dividían honores con los Indios, los Tigres son de opinión que la trouppe de Joe McCarthy no ocupará más el primer lugar de la Liga Americana en lo que resta de la season... Esto puede resultar un tanto aventurado, ya que faltan más de 60 juegos por celebrarse y la diferencia es poca entre los dos clubs; pero, da una idea de la enorme confianza y fé en el triunfo que tienen los muchachos de Cochrane... Y esto, quieran que no, resulta un tónico de excelente inspiración.

Una cosa sólo puede asegurarse por el momento, y es que los Senadores de Wáshington no constituyen ya la amenaza que todos sospecharon al iniciarse la season... El team ha decaído completamente, justamente como nosotros esperábamos, y sólo parece bueno para finalizar en el cuarto puesto o al frente de la segunda división... Todavía pudiera darse un inesperado «reverse de farm», registrándose un impresionante triunfo de los Nats, pero primero me hacen a mí alcalde de Cárdenas, antes que cristalice ese final en el Big Show...

En el baseball se han registrado cosas curiosas... Una vez, por ejemplo, Fred Clarke, que era manager de los Piratas, ganó un juego para su team después de haber sido expulsado del terreno por los umpires... ¿Raro, eh?... Sin embargo, así sucedió... El caso se dió en el antiguo terreno de los Cubs de Chicago... Clarke fué expulsado por sus continuas protestas ante los umpires y fué directamente al club-house, que estaba entonces en lo último del centerfield... Fred observaba el resultado del encuentro desde la puerta del club cuando Hans Wagner disparó un duro batazo que se le fué al centerfielder contrario por entre las piernas... La bola rodó hasta donde estaba Clarke, y éste, pensando rápido, abrió la puerta, dejando que pasara la pelota y después cerró... De acuerdo con las reglas, el batazo fué declarado home run y los Piratas ganaron el game con score de 3 por 2... Pero, estas cosas no se dan todos los días, y es por esto que decimos que el Wáshington está ya fuera de la lucha por el pendón.

La lucha de la Liga Americana ha de convertirse desde ahora en adelante en un terrible duelo entre los Yankees y el Detroit, y aunque en nuestra opinión los newyorkinos han de salir adelante al final, debido a que en ningún instante han podido jugar con debida inspiración —unas veces por enfermedades de sus regulares y otras por contratiempos propios de un team a quien todos quieren eliminar por considerarle campeón— no podemos ocultar que el Detroit es fuerte en muchos departamentos, luciendo indicado para dar que hacer en lo que resta de la season.

Mientras Cochrane siga catcheando con acierto, Rowe, Bridges, Sorrell y Hogsett resulten maravillas en el box y los regulares no experimenten ni un pequeño dolor de cabeza tan siquiera, el team marchará en el top y se necesitará un juego muy bueno por parte de los Yankees para que pueda darse otra vez una serie mundial de «Todo New York»...

De lo contrario, habrá que dar el paseíto hasta Detroit!

Resultado de los juegos de ayer

EN LAS GRANDES LIGAS

LIGA NACIONAL

New York, 11; Cincinnati, 5.
San Luis, 5; Boston, 1.
Chicago-Filadelfia, lluvia.
No había más juegos hoy.

LIGA AMERICANA

Filadelfia, 5; Detroit, 4.
Cleveland, 5; Boston, 3.
Chicago, 7; New York, 6.
San Luis, 7; Washington, 4.

ESTADO DE LOS CLUBS

LIGA NACIONAL

Clubs:	G.	P.	Ave.
New York	56	31	.644
Chicago	51	34	.600
San Luis	49	34	.590
Pittsburgh	41	40	.506
Boston	43	44	.494
Brooklyn	36	50	.419
Filadelfia	36	50	.419
Cincinnati	27	56	.325

LIGA AMERICANA

Clubs:	G.	P.	Ave.
Detroit	53	32	.624
New York	50	33	.602
Boston	47	40	.534
Cleveland	46	38	.553
San Luis	38	41	.481
Washington	41	46	.471
Filadelfia	33	50	.398
Chicago	29	57	.337

JUEGOS SEÑALADOS PARA HOY

LIGA NACIONAL

Pittsburgh en Brooklyn.
Chicago en Filadelfia.
Cincinnati en New York.
San Luis en Boston.

LIGA AMERICANA

New York en Chicago.
Washington en San Luis.
Filadelfia en Detroit.
Boston en Cleveland.

CON LEROY PARMELEE EN EL BOX, GANARON LOS GIGANTES, 11x5

Ya está en forma el gran pitcher de Terry y parece actuar con mucha seguridad

NEW YORK, julio 20. (AP.)—Con Leroy Parmelee en el box, los New York Gigantes alcanzaron hoy un segundo éxito consecutivo sobre los Reds de Cincinnati, derrotándolos en el game celebrado en Polo Grounds hon siore de 11 por 5.

Un rally de siete carreras, puetso en práctica en el cuarto acto, en el que participó todo el team, dió base al triunfo alcanzado por la trouppe de Terry, que se afianzó más en el segondo lugar en vista de que no jugaron los Cubs.

Parmelee pitcheó con más control y demostró encontrarse ya en forma excelente que le permitió ganar tantos encuentros en la pasada season.

El score:

CINCINNATI

	V.	C.	A.	O.	A.	E.
Piet, 3b.	5	0	2	2	2	0
Slades, ss.	5	2	2	2	5	0
Koesing, 2b.	5	0	1	3	0	0
Bottomley, 1b.	4	1	1	9	0	0
Hafey, cf.	4	1	1	1	0	0
Phol, rf.	3	0	0	1	0	0
Lombardi, c.	4	1	3	2	0	0
Freitas, xx.	0	0	0	0	0	0
Brennan, p.	0	0	0	0	0	0
Schulmerich, lf.	3	0	1	3	0	0
Johnson, p.	2	0	0	0	0	0
Kilpp	0	0	0	0	2	0
Hevlin, x.	1	0	1	0	0	0
Kleinhans, p.	0	0	0	0	0	0
Ofarrell, c.	1	0	0	1	0	0
	37	5	13	24	9	0

X, bateó por Kolp en el 6o.
XX, corrió por Lombardi en el 8o.

NEW YORK

	V.	C.	A.	O.	A.	E.
Moore, cf. lf.	4	1	1	1	8	0
Critz, 2b.	5	0	2	1	1	0
Terry, 1b.	4	2	1	0	0	0
Ott, rf.	4	3	2	1	0	0
Odoul, lf.	3	2	2	1	0	0
Leiber, cf.	0	0	0	1	0	0
Jackson, ss.	3	1	2	1	2	0
Verger, 3b.	4	0	1	0	3	0
Mancuso, c.	4	1	1	5	0	0
Parmelee, p.	1	0	1	0	0	0
Grantham, z.	0	1	0	0	0	0
Borman, p.	1	0	0	0	0	0
Bell, p.	1	0	0	0	0	0
	34	11	13	27	6	0

Z, bateó por Parmelee en el 4o.

Anotación por entradas:

CINCINNATI	021 100 100— 5
NEW YORK	000 720 20x—11

Empujadas: Lombardi 3, Hafel 2, Jackson 3, Mancuso 3, Critz, Ott, Vergez, Twobagger Slade, Piet, Odoul, Vergez, Shevlin, three Baggers Moore, homers Lombardi, Ott, Sacrifices Pool, acksos, Leiber; doubles plays Slades y Koening, Critz, Jackson y Terry; quedados en bases, New Yorq 5, cincinnati 9. Baseballs, Parmelee 1, ohnson 1, Bowman 2, Kleinhass 2 Brennan 1, Strikeouts Parmelee 4, Johnsn 6, en 3 2|3, Kolp 5 en 1 1|3, Kleinhans 1 en 2, Brenan 1 en 1. Gasador Bell, perdedor Johnson.

ESTA NOCHE SE SABRA SI GILBERTO CASTILLO O PRUDENCIO ARCE ES EL NUEVO CAMPEON FEATHER; JUVENTUD CONTRA EXPERIENCIA

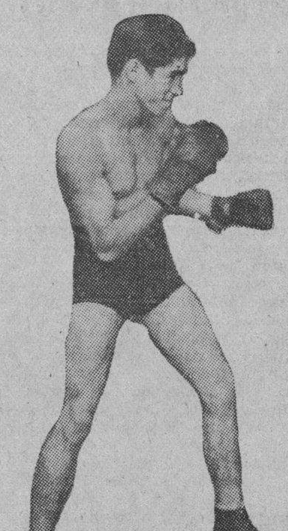

Prudencio Arce

Gilberto Castillo

Mucho interés ha despertado el encuentro entre estos dos pugilistas por su valentía

EL MUDO LISTO PARA VENCER

Joe Legón peleará en uno de los preliminares contra Kid Sabatés, match de revancha

Esta noche se decidirá sobre el ring de Miramar Garden, quien en definitiva será el sucesor de Kid Chocolate, en el Campeonato Featherweight de Cuba. Tanto Gilberto Castillo, como Prudencio Arce, van a esta pelea en las mejores condiciones de su vida y dispuestos a ofrecer una batalla que los consagrará definitivamente en el ánimo de los fanáticos. Las apuestas se encuentran completamente parejas; la opinión está dividida; ambos cuentan con numerosos partidarios y el fanático neutral no sabe en verdad a favor de quien pronunciarse. Ello demuestra, lo que hemos venido publicando en días anteriores, que nos encontramos ante la pelea más sensacional y reñida de los últimos tiempos....

CASTILLO POR DECISION, ARCE POR KNOCK OUT....

Así determinan muchos de los fanáticos el resultado de la pelea de esta noche; alegando que Gilberto Castillo, por su experiencia y sus años sobre el ring, debe ser el hombre que domine la situación si la pelea dura los doce rounds de que consta.... Pero fijándose en el «punch» de Prudencio Arce, en su enorme agresividad y su gran rapidez para pegar sus más sólidos golpes, esos mismos fanáticos aceptan que de haber un golpe definitivo, este lo producirá Prudencio Arce, el chiquillo que en los dos últimos años no ha perdido una sola de sus peleas. Y en verdad que nos encontramos ante una de esas peleas naturales, de «encaje», donde a la experiencia y habilidad de Gilberto Castillo, se oponen la agresividad incontenible, el valor imponderable, la agilidad felina y el punch demoledor de Prudencio Arce. Es el duelo de la Juventud plena y la experiencia ya madura.

EL MUDO LISTO PARA VENCER

También ha suscitado grandes comentarios el primer Star Bout de la noche, donde el Mudito de Casa Blanca, el peleador que en sus últimas peleas ha vencido en dos ocasiones a Carol II por la vía del knock out y al Baturro lo ha sacado de boxeador, se encuentra en la mejor forma de su carrera, listo para vencer esta noche al agresivo welter local, Alberto León, que se ha destacado como uno de los mejores peleadores de su categoría. Este encuentro constará de ocho rounds y será una batalla tan fiera y emocionante como la final.

LEGON-SABATES EN RESERVA

El encuentro que a 6 rounds sostendrán Joe Legón, la esperanza camagüeyana y Kid Sabatés, el ídolo del Vedado, en el tercer encuentro de la noche será una magnífica pelea ya que, la vez anterior que se enfrentaron, obtuvieron unas emocionantes «tablas».

Julio Recio, el formidable slugger de la división bantan, ocupará el segundo turno del programa, en otro bout a 6 rounds, batiéndose contra Eleuterio Padilla; pelea esta que, como todas las que ofrece Julio Recio, pondrá de pie a los fanáticos por lo sensacional y emotiva.

Luis Abreu, el valiente Kid Vivo, vencedor de Vicente Yince en dos ocasiones, debutará en la pelea inicial, enfrentándose con el agresivo peleador de Belén, Cele Vázquez. Las peleas no se suspenderán por lluvia y darán comienzo a las 9 en punto.

EL JOCKEY GILBERT HA SIDO AMENAZADO POR LOS APOSTADORES EN N. YORK

NEW YORK, Julio 29. (AP.) —Jonny Gilbert, famoso jockey, que ha sido uno de los ganadores más consistentes que ha tenido el turf en los últimos tiempos, tiene que caminar ahora protegido por un guarda-espaldas. Johnny ha sido amenazado por varios secuestradores, los cuales se proponen apoderarse de él para evitar que continúe manipulando los caballos de la cuadra de Gleen Riddle Farm.

Los directores de la cuadra no han querido divulgar los términos de la carta amenazadora que ha recibido Gilbert, y muchos han sido a creer que se trata de una broma, pero el jockey no lo considera así, y dice que desde que ha venido ganando consistentemente ha sido duramente amenazado por dsconocidos que, aparentemente, no están conformes con sus éxitos. Esta es la segunda vez que Gilbert es amenazado.

TEX CARLETON LES DIO UN GRAN EXITO A LOS CARDENALES

El joven lanzador derecho dejó en cinco hits aislados a la novena de los «Braves».

BOSTON, julio 20. (AP).—Después de un prolongadísimo período de inconsistescia, Tex Carleton, que fué en un tiempo orgullo del Houston, de la Liga de Texas, produjo hoy un gran éxito para los Cardenales de San Luis al derrotar a los Braves de Boston con score de 5x1, después de permitirles tan solo cinco safeities.

Carleton mantuvo excelente control durante todo el game, no permitiendo más extra-bases que el home run de Wally Berger en el séptimo acto, que fué lo que salvó al Boston de los sueve escones. Ponchó a tres bateadores y se mantuvo muy fuerte en los pinches.

El score fué:

SAN LOUIS

	V.	C.	A.	O.	A.	E.
Whitehead, 2b.	4	0	0	1	3	0
Martin, 3b.	5	1	1	0	2	0
Rotrock, rf.	3	2	1	1	0	0
Medwick, lf.	5	1	1	4	0	0
Collin, 1b.	4	0	2	14	0	0
Davis, c.	3	0	0	3	0	0
Orsatti, cf.	4	1	3	4	0	0
Durocher, ss.	4	0	0	0	5	0
Carleton, p.	4	0	2	0	1	0
	36	5	10	27	11	0

BOSTON

	V.	C.	A.	O.	A.	E.
Mogee, ss.	3	0	0	1	3	0
Jordán, zz.	1	0	1	0	0	0
GGpselman, 3b.	0	0	0	0	0	0
Thompson, rf.	4	0	0	2	0	0
Berger, cf.	4	1	1	3	0	0
Lee, lf.	4	0	1	1	0	0
Ihitney, 3b.	4	0	0	0	4	0
Moore, 1b.	3	0	0	11	1	0
Mcnmanus	3	0	1	4	4	0
Spohrer, c.	3	0	0	4	1	0
Rhemp, p.	1	0	0	1	1	0
Barrett, p.	1	0	0	0	1	0
Worthington, z.	1	0	1	0	0	0
M angum, p.	0	0	0	0	0	0
	32	1	5	27	15	0

Z, bateó por Barret en el 8o. Zz, bateó por Mcgee en el 8o.

Anotación por entradas:

SAN LUIS	201 011 000—5
BOSTON	000 000 100—1

Empujadores: Colling 2, Orsatti; Carleton, Berger, two Baggers, Rothorlq, Homer, Berger, Stolen bases: Martín, sacrifices whitehead, rotrohck. Quedados en bases: San Louis 9, Boston 4, baseballs rhem 1, Barrett 2, Strikeouts Carleton 3, Rhem 3, Barrett 1, Masgum 1, hits a Rhem 9, en 5, Barrett en 1 inning 3, Mangum 0 en 1 inning.

BENNY BASS COMPRO EL CONTRATO DE SU MANAGER Y AHORA SE DIRIGE SOLO

FILADELFIA, Julio 20. (AP.) — Benny Bass, veterano boxeador, se ha convertido en su propio manager al comprarle hoy su contrato a Maxie (Boo-boo) Hoff, que actuaba como tal desde hace tres años. Los términos no se hicieron públicos.

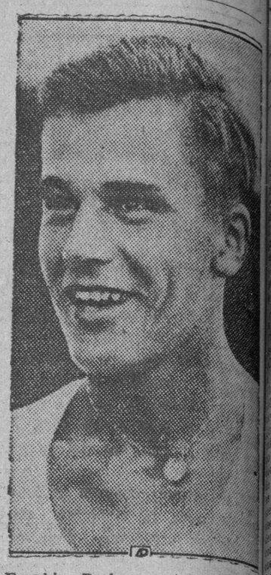

Frankie Parker, notable tennista americano, será una de las figuras que aparecerán en el campeonato nacional de singles que se jugará en Forest Hills, en New York, comenzando el primero de Septiembre. Parker ha mejorado grandemente con el juego contínuo y muchos le consideran con chance bueno para el campionship.

LISTOS LOS REMEROS DEL HABANA YACHT CLUB E INSTITUTO

El mar puede influenciar mucho en el resultado final

(Por Rubén OTERO)

Rafael Posso, Presidente de la Federación de Remos, tiene todo listo para las regatas de novicios de mañana.

Frente al litoral del Reparto Miramar —no en aguas del Miramar Yacht Club, conste— lucharán las crews del Yacht e Instituto.

El Jurado estará integrado de la siguiente manera: Esteban Juncadella, starter y juez de ruta; doctor Mario González Darna y el joven Ignacio de Almagro, jueces de llegada.

Los cronometristas se nombrarán momentos antes de la competencia.

Se suplica a las 8:30 a.m. estén en la línea de salida los contendientes.

En el embarcadero del Vedado Tennis Club, estará una lancha para el exclusivo uso del Jurado y los miembros de la Prensa. De 7.30 a.m. partirá de allí.

Ayer hicieron meta los estudiantes y yatistas, respectivamente, con el mar algo picado.

Poca diferencia hubo en los tiempos negociados por ambas tripulaciones.

Carlitos Solomón espera que sus muchachos den la batalla a los Ases del Músculo.

Es probable los matanceros remen en el Pocok y los habaneros en la canoa «made in Cuba» por Otero.

Caso de presentarse el mar con brisote, opinamos que los yumurinos pueden darles un susto a los muchachos de Rafael Fernández.

Estos, por su experiencia, remarán mejor; pero aquellos poseen aire y son novatos de coraje.

En Varadero los Caribes, con un bote campionable, perdieron un año con el Liceo de Cárdenas, por una marejada tan perjudicial que hacía.

El estilo, cuando hay rollos de consideración, es casi nulo.

Así que veremos, lo que ocurra mañana.

Mario Lecubet y Juan Dominguez ofrecerán impresionante show en el box, esta tarde, en el V. T. C.

Los dos jóvenes lanzadores amateurs, que están en gran forma, pueden constituir la sensación del programa de hoy en el home de los azules. Algo sobre el batting-slump

(Por DOMINO)

Juégase esta tarde, en los terrenos del Vedado Tennis Club, el programa de base ball que anunció la Liga Nacional de Amateurs para el pasado día ocho, y que la lluvia, que nos ha visitado este año con más frecuencia que nunca, se encargó de suspender para matar la esperanza de los numerosos aficionados que se congregaron ese día en el parque de los Marqueses.

Según este programa, el primer turno de hoy deben ocuparlo los teams del Cubaneleco y Fortuna, los cuales, como dijimos ayer, están en disposición de brindar una batalla interesante. Ambos tienen sus fuerzas parejas, y poseen par de pitchers—Mario Lecubet y Juan Domínguez—que podrán entablar un duelo de espectacular interés.

En el segundo match competirá el Yara con el team del Vedado Tennis, y durante su desarrollo será curioso ver si los «patriotas» experimentan otra sacudida más en el campeonato. El team de Felo Córdova no «pertenece al puesto en que está», pero si sus players insisten en poner poco esfuerzo en sus apariciones, el conjunto continuará decayendo y no se detendrá hasta chocar con la profundidad del sótano.

JUEGOS DE MAÑANA

Mañana domingo se ofrecerá otro programa interesante, que tenemos la seguridad ha de gustar a la afición. En el primer turno jugarán los teams del Yara y Fortuna, dando así inicio a la tercera vuelta del campeonato, y después veremos en acción al Regla y al Cubaneleco, que han ofrecido impresionantes demostraciones en sus últimas salidas.

El team del Vedado Tennis jugará en Hershey.

ALGO SOBRE EL SLUMP.

Unos cuantos players amateurs se han dirigido a nosotros, preguntándonos qué haríamos si estuviésemos, como ellos, en un prolongado slump al bat. La respuesta es sencilla.

«De encontrarnos en un slump procuraríamos cambiar el estilo de batear, acortando más el swing; procuraríamos aproximarnos un poco más al plate, avanzando siempre hacia la pelota. Usaríamos bates más ligeros y trataríamos de evitar el slugging. Ningún slugger, ejecutando un largo swing, puede salir fácilmente de un slump. De ahí que hombres como Simmons, Ruth, Gehrig, Terry, Herman y Klein cambien enseguida sus estilos, empleando lo que los americanos llaman el «choke hitting», para abandonar sus dormidas al bate.

El jugador que se encuentra en un slump, además, debe procurar olvidarse de su mala suerte, pensando lo menos posible en el slump. Y no es mala idea, de vez en cuando, abandonar el plate después de uno o dos lanzamientos, para evitar que el deseo loco de poner la pelota en juego les haga irse con bolas malas.

Esta es una de las cosas que más perjudican, cuando se está en un slump. Por lo general, el hitter que se haya dormido está siempre ansioso de poner la pelota en juego, y mientras más ansioso está, mayor es el número de veces que se va con bolas malas. Y los pitchers, que lo saben, no le sirven otra medicina que esa.

RUTH DEJA PASAR LA PRIMERA

Cuando Babe Ruth está en un slump, una de las primeras cosas que hace es dejar pasar el primer strike que le pitchean. Esto no es muy fácil. Cuando se está ansioso de batear, parece imposible dejar pasar una bola buena que se vea a distancia, sin embargo, el Bambino recomienda la jugada como un movimiento inteligente. Y efectivamente lo es, porque con ello se mata la ansiedad de batear a todas las pelotas y se evita el irse con bolas malas.

El hitter que se desespera al verse en el slump y se va constantemente con bolas malas, acaga generalmente los campeonatos con average pobre, que no pasa de .156 y eso le hace perder su prestigio en el base ball.

TIENE EL HERSHEY VENTAJA DE DOS JUEGOS SOBRE SU RIVAL MAS CERCANO

Se necesitará un esfuerzo grande de los teams rivales para impedir que el conjunto azucarero gane fácil el pendón

BATTING INDIVIDUAL

	J.	V.	C.	H.	2	Sb	Hr	So	Bb	Sh	CE.	Ave.
E. García, H.	19	34	9	19	2	1	1	4	7	5	1	8	.559
A. Nieto, Fa.	9	36	3	16	4	0	2	4	2	2	1	7	.444
R. Carcas, Cu.	9	28	3	11	2	1	0	0	6	1	0	6	.393
A. Arteaga, Re.	9	36	6	14	2	1	1	4	3	1	0	4	.388
L. López, H.	10	37	5	14	5	2	0	4	0	0	2	8	.378
F. González, H.	10	38	7	12	0	0	1	8	7	2	5	1	.375
A. Izquierdo, Y.	8	30	5	11	0	0	0	0	3	1	0	2	.366
G. Torres, Re.	10	30	6	14	2	0	1	2	5	1	0	13	.359
M. Fortes, H.	10	26	6	9	2	0	1	4	6	1	0	4	.346
G. García, Ve.	9	26	6	10	1	1	0	3	4	1	0	4	.345
J. L. García, Y.	8	32	6	11	0	0	1	4	1	1	0	5	.344
R. Morales, V.	9	30	5	10	1	0	0	6	4	6	2	3	.333
S. Hernández, Y.	9	30	3	10	0	0	0	3	1	6	1	0	8	.333
G. Quesada, Cu.	9	31	3	10	1	0	0	3	5	1	1	6	.323
P. Espinosa, Cu.				0	1	1	0	1	3	3	0	4	.310
N. Corbo, Re.	10	40	10	12	1	0	0	1	4	2	1	9	.300
J. Portela,	7	17	1	5	1	0	0	1	2	0	1	1	.294

BATTING COLECTIVO

	J.	V.	C.	H.	Tb	Ave.
Hershey	10	320	59	94	138	.293
Regla	10	360	60	96	121	.266
Cubaneleco	9	280	34	66	84	.236
Vedado	9	298	33	69	88	.233
Fortuna	9	314	30	71	103	.226
Yara	9	297	26	66	83	.282

FIELDING COLECTIVO

	J.	O.	A.	A.	Dp.	ave.
Hershey	10	252	105	14	10	.962
Yara	9	927	26	66	83	.222
Regla	10	267	119	22	5	.946
Cubaneleco	9	225	109	22	11	.938
Fortuna	9	246	116	28	12	.928
Vedado	9	234	102	44	5	.884

ESTADO DE LOS CLUBS

	J.	G.	P.	Ave.
Hershey	10	8	2	.800
Regla	10	6	4	.600
Fortuna	9	5	4	.555
Cubaneleco	9	4	5	.444
Yara	9	3	6	.333
Vedado	9	2	7	.222

Siete interesantes carreras han sido combinadas para esta tarde en el Hipódromo de Oriental Park

Ha realizado Jess Martell un buen esfuerzo para presentar a la afición un excelente programa de carreras. Algunos fanáticos piden la vuelta de los jockeys suspendidos

Grupos bien balanceados iran al post esta tarde en las siete potencias combinadas por el Secretario de Carreras de nuestro hipódromo.

Desde la primera hasta la última la victoria será bien disputada, por que es difícil adelantar cuales son los siete ganadores.

En la primera, por ejemplo My Madam luce con buen chance después de su victoria del pasado domingo, pero aparte que este animal no es de los más consistentes hay que tener en cuenta que Billycoo corre bien esa distancia y que Honest John con 105 libras puede hacer un magnífico papel, pues se da el caso raro que este viejo ejemplar que siempre ha corrido distancias está ahora luciendo más en eventos de corto metraje.

Gobi sale de nuevo a la pista. Y aunque es la «clase» de la carrera nadie puede adelantar lo que podrá hacer este ejemplar que dista mucho de encontrarse en la forma que lo distinguió cuando vino a la Habana hace dos años. En esa justa Damocles, Loyola, Pernoel y hasta Wotta Life si se acuerda de sus mejores carreras podrán hacer buen papel.

UNA CARRERA DURA

La tercera parece un evento duro. Swinwood y Two Bills ganaron sus últimas y esto presupone buena forma en animales que solo hace siete días han podido vencer. Pero en esta carrera de que hablamos están Peter Braceup, Magnitude y Satin Shoes y los tres, apesar de que son muy mañaderos, deben presentar buena batalla con poco que logren salir bien del post.

La cuarta es la única carrera larga del día. Y Leah Jane luce con grandes probabilidades de salir por la puerta grande Big Trail que es arrancador lento, pero que finaliza con grandes bríos puede echarle a perder la tarde a la hija del capitán A'cock.

CHANCE IT CON IDEM

Chance It luce muy bien en la quinta. Su ultima la perdió por una monta deficiente de J. González, pero hoy debe montarla Paz y la cosa es diferente. Magic Arrow puede presentar batalla y si Joust se presenta con ganas de correr habrá que correr mucho por atajar a la yegua hija de Tournament II.

La sexta resultará bien disputada entre Roger, Decorous, Charming Emna y Chummy si entra en la carrera. Grey Gull presentará lucha si mejora, como debe mejorar y si Yumurí entrara también habría un contendiente más.

REAPARECE BLACK TORCH

La jaca negra del Dr. González Bavastro, Black Torch, reaparece en la última. Hace seis meses que no corre pero luce superior al grupo y puede «cobrar». Sin embargo, Dolice y Thunder Speed son contrarios de gran cuidado y pueden ganar. Veremos el adelanto de Cañonazo después de su última práctica que fué buena. Regusted en pista de su agrado y distancia de seis furlongs puede resultar un enemigo muy peligroso.

Gran programa se ofrece esta tarde en Oriental Park.

SELECCIONES PARA HOY EN O. PARK

Primera carrera: Billycoo, My Madan, Air Wise.
Segunda carrera: Loyola, Ournam, Gobi.
Tercera carrera: Peter Braceup, Two Bills, Magnitude.
Cuarta carrera: Big Trail, Bess Cloi, Heghie Bob.
Quinta carrera: Trimalta, Magic Arrow, Joust.
Sexta carrera: Decorous, Runnaway Kid, Grey Gull.
Séptima carrera: Dolice, Cañonazo, Thunder Speed.

Un día Azul en VARADERO

GRAN EXCURSION

a la "Playa Azul de Varadero" El día 28 de Julio, en confortables ómnibus, que saldrán del café "El Paseo", en Carlos III e Infanta a la 1 a. m., regresando en el mismo día.

BAILES — BAÑOS

Viaje de ida y regreso, todo por $1·20

Sólo las excursiones patrocinadas por Joaquín Torres y Batán, dan este fenómeno por este precio.

¡A REFRESCARSE A VARADERO, MUCHACHOS!

En el gran café "El Paseo", de donde partirá la excursión, puede adquirir su billete, sandwichs, bebidas y demás efectos para el viaje.

EL PROGRAMA PARA LAS CARRERAS DE ESTA TARDE

Primera carrera: 5 furlongs.
My Madam
Sun Dance
Ulverston
Air Wise
Billycoo
Honest John

Segunda carrera: 6 furlongs
Gobi
Ournan
Damocles
Oregon Citizen
Loyola
Pernoel
Wotta Life
Hamhocks

Tercera carrera: 5½ furlongs
Peter Braceup
Royal Express
Swinwood
Two Bills
Magnitude
Cedar Crest
Satin Shoes
Unstained
También elegibles:
Ima Highone
Netie Pebbles

Cuarta carreda 1 milla y 1-16
Big Trail
Voltesta
Sauf
Bess Cloi
Haighe Bob
Leah Jane

Quinta carrera: 5½ furlongs
Trimalta
Chance It
Magic Arrow
Joust
Al Lvingston

Sexta carrera: 5W furlongs
Decorous
Roger
Chrming Emma
Runaway Kid
Indiazen
Grey Gull
Matins Minister
Keewatin
También elegibles:
Summy
Robby F.
Yumurí

Séptima carrera: 6 furlongs
Regusted
Robrack
Dolice
Black Torch
Cañonazo
Thunder Speed

M.E.C.D. 2016

GRAN DOBLE HEADER, HOY, EN "LA TROPICAL"

MAÑANA SE INAUGURA EN EL STADIUM CERVEZA TROPICAL EL TORNEO DE CAMPEONES

TOPICOS FUTBOLISTICOS

Por Peter

—¿No estamos de acuerdo.
—No hay que descuidarse.
—¿Cuáles son los mejores?

Se inaugurará mañana en el gran Stadium Cerveza Tropical el Torneo de Campeones. Un amigo nuestro, el cronista Posse, escribió a nuestro compañero Jesús López «Chutazo», abogando porque ese torneo tuviese carácter de Nacional, es decir, que una vez conocido en la Habana el vencedor, tuviera que discutir la hermosa Copa que se dona con el triunfador de la eliminación que al efecto se hiciera en Santiago de Cuba.

Nosotros no somos partidarios de la idea. Y con esto no queremos enfriar los entusiasmos del amigo Posse y de su alentador compañero «Chutazo». Pueden seguir laborando a ese fin, que si la mayoría de los clubs, que es como decir la Federación de Futbol de la Habana, en concurrencia con la Nacional, entienden que puede hacerse para animar aún más la causa balompédica, nosotros no seremos un obstáculo. Ahora que como entendemos que si se hace, ha de ser de efectos contraproducentes, es por lo que, con la sinceridad que siempre nos ha caracterizado, nos declaramos en contra de la idea. Si declaramos este Torneo de Campeones con carácter Nacional, sin darnos cuenta vamos a tener una especie de Campeonato Nacional, y esto acabaría de celebrar uno, y teniendo que celebrar después otro, nos parecen muchos Campeonatos Nacionales y se llegaría a abusar y hasta cansar al aficionado. Sólo de carácter Nacional debe celebrarse el Campeonato en cada año. Es un título del que no se debe abusar para que siga teniendo todo el interés que ponen siempre nuestros equipos por conquistarlo.

Los juegos iniciales de ese gran torneo de Campeones serán los de Juventud Asturiana y Olimpia y Fortuna e Iberia.

La cátedra ha dado sus favoritos: Juventud e Iberia. Pero los catedráticos han estado esta vez demasiado presurosos para hacer su juicio, pues todavía no se conocen los conjuntos del Fortuna y del Olimpia, no conociéndose los elementos que desplazarán esas dos instituciones deportivas, malamente se puede prejuzgar juicio alguno con relación a los probables vencedores en los encuentros del domingo en el estadio de la cervecería «La Tropical».

Desde luego que la Juventud y el Iberia tienen buenos conjuntos, y con los jugadores que entre estos dos teams y el del Deportivo Centro Gallego han dejado en el mercado, fácilmente se pueden hacer buenos cuadros. Pero para nadie es un secreto que con jugadores modestos, si que están bien entrenados y salen al terreno con deseos de vencer, no es difícil de conquistar.

Tanto el Fortuna como el Olimpia se presentarán con jugadores modestos en su mayor parte, es decir, de los que no están catalogados como estrellas, pero como han tenido un tiempo más que suficiente para prepararse, pudiera ser que cualquiera de ellos diera la nota de «electricidad», como dicen los hípicos, y un triunfo del Olimpia sobre los conquistadores del Trofeo Omega, o una victoria de los blanqui-negros sobre los Campeones Nacionales, sería la nota sensacional de la gran competencia que se inaugurará mañana. De manera que, mientras no conozcamos las alineaciones de esos onces, y hasta que no veamos lo que hacen sobre el field, nada debe adelantarse con relación a los probables triunfadores de la primera jornada.

El domingo pasado, sin ir más lejos, el Iberia, que es el Campeón, y uno de nuestros conjuntos que siempre sale al verde a ofrecernos las mejores demostraciones, tuvo una performance bastante mediocre, y eso que en un tris que los orientales se llevaran para Santiago de Cuba el Gonfalón de la Asociación de Foot Ball de la República de Cuba. No basta con tener los mejores conjuntos, también hay que hacer porque estos desarrollen la mejor clase de juego, que es precisamente por lo que dijimos hace tres semanas que la Juventud y el Iberia tenían los mejores cuadros balompédicos. Opinión que no le agradó a muchos de los aficionados del team de los «Alacranes», quiénes **se tiraron en el suelo**, como vulgarmente se dice, y nos escribieron combatiendo nuestra manera de pensar. No obstante, los hechos nos han venido dando la razón; después de nuestra predicción el once de los Gallegos ha celebrado dos escuentros y de los dos ha perdido.

El Iberia, repetimos, luce superiorísimo sobre el Olimpia. Pero los chicos por quiénes se desvive Ulpiano López, no permitirán que el team de los Campeones, con una demostración tan pobre como la que hicieron el pasado domingo, les derrote.

Todo el mundo y su tío entiende que los dos conjuntos que forman Olimpia y Fortuna, son los menos fuertes del Torneo que mañana se celebrará. Pero esa es una creencia, repetimos, basada en la serie de estrenos que hay en los cuadros del Deportivo Centro Gallego, Juventud Asturiana e Iberia, pero no siempre los mejores jugadores son los que más ganan, sino los equipos que están mejor entrenados. Pudiera ser que tanto el Olimpia como el Fortuna dieran mañana la nota de más vivo color en el primer programa y entonces se vería a muchos señores con las manos en la cabeza lamentándose de su mala suerte.

De manera que no se ande creyendo en superioridad de jugadores, y préstese gran atención a la eficiencia del juego. Y si no se hace así ya verán cuantos dolores de cabeza van a pasar los que ya andan pensando que el Olimpia y en el Fortuna han de ser los cuadros en los cuales los puntos están seguros.

ANUNCIA BRADLEY LA CONTRATA DE WALTER JOHNSON

Para protegerle de los ataques que le dirigen constantemente le han firmado para 1935

CLEVELAND, Ohio, julio 20.—(AP).—Contestando a los rumores circulantes de que los altos oficiales del club estaban buscando un nuevo piloto para 1935, Alva Bradley, presidente de los Cleveland Indians ha anunciado hoy haber firmado a Walter Johnson como manager por un año más, el de 1935. Con esto, Bradley quiere terminar la guerra que se le viene haciendo a su veterano director, que fué durante mucho tiempo la gloria del pitching en la Liga Americana.

Johnson ha sido objeto de duras críticas por parte de los periodistas en la última semana, habiéndose unido a la batalla los fanáticos de la ciudad, que consideran que Johnson no es el hombre indicado para seguir dirigiendo a los Indios. Johnson fué silbado duramente hace días cuando sus pitchers permitieron que los Yankees anotasen cuatro carreras en el noveno inning bateando un solo hit a la entrada. Seis bases por bolas decidieron.

A pesar del anuncio de Bradley, sin embargo, parece que Johnson no seguirá de director. Sir Walter es una persona de mucho sentimiento y no ha recibido bien ese tratamiento del público.

—«Los fanáticos han sido injustos conmigo»—ha dicho Johnson, después que el público le esperó a la salida del Stadium de Dunn's Field y le silvaron duramente hasta que tomó el taxi que lo condujo a su casa.

«En mi vida he visto mayor demostración de poco sportsmanship. Y se vé que no pertenezco ya a esta ciudad. Cumpliré mi contrato y marcharé a otra novena. Cleveland no se ha hecho para mí».

Johnson tiene razón en algo de lo que dice. En ese choque que tanto se le discute envió tres lanzadores a la lomita y ninguno le respondió. «Yo no puedo pitchear por mis pitchers».—dice Sir Walter.

Y en ello tiene razón.

GANARON FORTUNA Y BEJUCAL SUS GAMES DE BASKET DE AYER

Pero, no fué realmente basket ball lo que se ofreció a los fanáticos de la Asociación

Los fives del Fortuna y Liceo de Bejucal ganaron anoche sus juegos del Campeonato Femenino de Basket Ball, pero no permitan ustedes que les aseguren hoy que ayer se jugó basket ball en el floor del V.T.C.

Francamente, sentimos haber bajado de las montañas para llegar anoche hasta el floor de los Marqueses. Las chiquillas dieron muy pobre exhibición y perdieron mucho tiempo dándose golpes en el terreno. Los jueces no estuvieron tampoco en un día claro a la hora de contar fouls, y, como consecuencia de todo esto, el basket ball sufrió un golpe recio a la mandíbula, que le hizo dar más tumbos que Primo Carnera cuando se enfrentó recientemente con Maxie Baer por el championship del boxing.

Insisto en que anoche no vimos basket en el floor de los azules, pero si nos colocan entre la espada y la pared, forzándonos a decir algo halagador en relación con el sport, diremos que de los dos games el primero fué el mejor, teniendo algunos «chispazos» interesantes, en los que se vieron algunas jugadas de interés.

En este primer game el Fortuna perdió el primer quarter y después tuvo que aceptar un resultado de 5x7 al terminarse el primer half, pero en el segundo tiempo sus chiquillas se soltaron a jugar y anotaron un total de 14 puntos que les sirvió para ganar sin susto, 21x5.

Las hermanas Conforte y Silvia Suárez fueron las líderes del ataque, mientras Alicia Suárez jugaba un bonito game all-around en el court.

En el segundo choque se vieron muchas cosas interesantes, siendo la más importante, las discusiones de las girls.

El arbitraje fué pobre en extremo. Se permitió un juego muy rough, y como resultado, por primera vez en el campeonato dos muchachas se fueron a las manos, ganándose su inmediata expulsión.

El choque estuvo detenido largo rato. Y hubo un instante en que reinó verdadera confusión en las sidelines cuando un agente de la autoridad trató de «hablar» con un aparato que no era justamente la boca. La sangre no llegó al río, afortunadamente, pero el espectáculo fué pobre, sinceramente, y es por esto que nos apresuramos a destacarlo para que se tomen las medidas necesarias para evitar su repetición en el futuro.

Mientras los oficiales dejen que las muchachas jueguen demasiado rough, no habrá buen basket ball en el campeonato femenino, y cuando el público le vire las espaldas al championship, la única perjudicada será la Asociación Atlética.

En nuestra opinión se impone un «largo speech» a los jueces, a fin de que canten todos los fouls que sean necesarios hasta lograr un buen limpio basket ball. Y debe «sermonearse» también a los delegados de los clubs, que quieren cantar las jugadas desde los stands, imponiendo de paso su criterio.

Este campeonato se rige por reglas oficiales del sport, perfectamente aprobadas, y sólo deben protestarse los choques por infracción de las mismas, nunca por que un referee haya dejado de cantar fouls o no. También hay que evitar que los coaches, con razón o sin ella, anuncien la retirada de su equipo del terreno si no se les complace en determinada decisión.

En una justa oficial como la que se efectúa, se necesita mucha fuerza y dirección para impedir que todo se convierta en un pic-nic del mes de Mayo, y los altos oficiales de la Asociación, que pueden encontrar fácilmente el mal, deben cortarlo de raíz para evitar percances futuros.

No debe olvidarse nunca que el campeonato está muy reñido, y que se avecinan par de choques que pueden resultar de cámara húngara si continúan dándose espectáculos como el de anoche.

El Viejo de las Montañas

FORTUNA

	Fig.	Fog.	Fc.
Silvia Suárez, F.	3	0	0
Emelina Conforte, F.	2	1	1
María Conforte, C.	3	0	0
Alicia Suárez, G.	2	0	1
Ana Sauvalle, G.	0	0	4
Margot Aldana, F.	0	0	0
Lilia Navarrete, G.	0	0	0
Totales	10	1	6

ESTRELLA

	Fig.	Fog.	Fc.
Aida Díaz, F.	1	1	0
N. Escarpenter, F.	0	0	1
Cachita Calvo	1	0	1
Ofelia Bustaque, G.	0	0	1
F. Viamontes	0	0	1
Marta Soler, F.	0	0	0
Leonor Viamontes, G.	0	0	0
Totales	2	1	4

Resultado:

	1.h.	2.h.	Total
Fortuna	3 4	6 8	21
Estrella	3 1	0 0	5

Referee: Raúl Canosa. Umpire: Jorge Cancio. Anotador: Paco Muñoz. Cronometrista: Joaquín Valdés Orta.

BEJUCAL

	Fig.	Fog.	Fc.
Chacha Pérez, F.	0	0	3
L. Cabrera, F.	1	0	1
Lourdes Pérez, C.	1	1	2
Caridad García, G.	2	1	2
Emma Olivera, G.	0	0	4
J. Fernández, F.	1	0	1
Nina Monzón, G.	0	0	1
Totales	5	2	14

D. TOUS

	Fig.	Fog.	Fc.
Estela Palacio, F.	0	0	0
Marta Verdez, F.	0	2	1
Margarita Pendás, C.	0	0	2
María Trueba, G.	0	0	2
Carmen Quintero, G.	0	0	1
Olga Tous, F.	2	0	3
Manuela Trueba, C.	0	0	4
Olga Palacio, C.	1	1	0
Raquel Verdez, F.	0	0	2
Totales	3	3	15

Resultado:

	1.h.	2.h.	Total
Bejucal	1 3	6 2	12
D. Tous	1 2	2 4	9

Referee: Raúl Canosa. Anotador: Paco Muñoz y Pincho Rodríguez. Cronometrista: Joaquín Valdés Orta y Enrique Bertut.

LOPE TENORIO, "EL TIFON FILIPINO", APARECE COMO EL FAVORITO DEL STAR BOUT DE LA FIESTA DE PUÑOS DE ESTA NOCHE EN LA ARENA CRISTAL

Charol II es el contrario que se le enfrentará esta noche al famoso pugilista

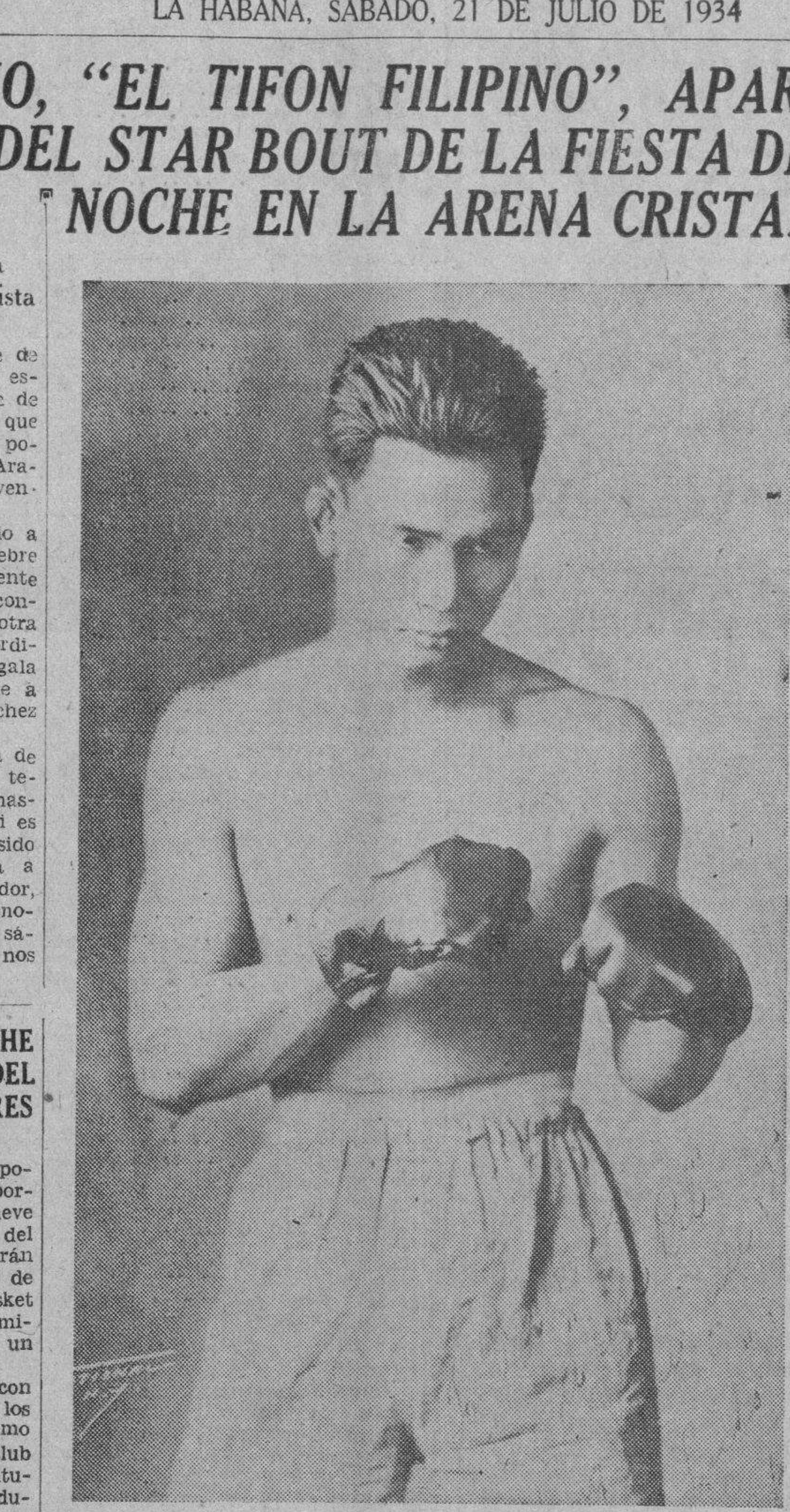

Lope Tenorio «El Tifón Filipino»

Listos para concurrir al pesaje de la Comisión Nacional de Boxeo, están todos los boxeadores que han de de integrar el magno programa que esta noche a precios sumamente populares, nos brindarán Parga y Aramís en el ring de la cómoda y ventilada Arena Cerveza Cristal.

Por tercera vez será presentado a la afición Lope Tenorio, el célebre «Tifón Filipino», que nuevamente nos ha ofrecido deleitar a los concurrentes de esta noche, con otra demostración de valentía extraordinaria igual a la que ha hecho gala en sus dos presentaciones frente a Calixto primero, y a René Sánchez después.

Será Charol Segundo, sin duda de ninguna clase, el contrario más temible con que se ha enfrentado hasta el presente el Filipino, pues si es verdad que Kid Charol no ha sido favorecido con una propaganda a que sus triunfos le hacen merecedor, no por ello deja de ser bien conocido de aquellos que sábado tras sábado asisten a los programas que nos brindan los promotores locales.

SE EFECTUARA ESTA NOCHE EL BANQUETE HOMENAJE DEL HISPANO A SUS JUGADORES

Están de fiesta esta noche los populares muchachos del club Deportivo Hispano América. A las nueve de la noche, en el Roof Garden del restaurant Cerro Moderno, ofrecerán una simpática comida en honor de los componentes del team de basket ball de la sociedad, que ha terminado la campaña de 1934 con un record sorprendente.

Habrá speeches, desde luego, y con toda seguridad que no faltarán los que harán el elogio merecidísimo de los batalladores players del club que defendieron con enorme entusiasmo la bandera hispanófila durante la campaña.

El five del Hispano, con Manolo Zapico a la cabeza, se paseó majestuoso por nuestros floors, imponiendo su juego convincente en todos los momentos.

Agradecemos la invitación y lamentamos no poder asistir.

IMPORTANTES GAMES DE HOY EN «LA TROPICAL», POR LA LIGA SOCIAL

Muy interesantes encuentros anuncia para esta tarde la Liga Social de Amateurs, cuyo campeonato de verano viene efectuándose con gran éxito en los terrenos de «La Tropical» y en San Antonio de los Baños.

Según el schedule oficial, los encuentros se han dividido así:

Hoy, sábado, en «La Tropical»:

A las 2: Acción Republicana vs. Víbora.

A las 4: Asociación Cubana vs. Cultural.

Mañana, domingo, en San Antonio:

A las 2: Havana Electric vs. Artesanos.

A las 4: Whiz vs. Materva.

ALEKHINE SE DECIDIRA A JUGAR SI LO ACOSAN, DICE CAPABLANCA

En la Federación Argentina de Ajedrez se ha recibido una carta de José Raúl Capablanca. El ex campeón mundial de ajedrez, después de aceptar la propuesta de dicha entidad directriz para jugar en Buenos Aires un nuevo match con Alekhine, repite los mismos conceptos que en su oportunidad nos mereciera la conducta (o inconducta) del actual campeón mundial.

Dice Capablanca: —Dr. Joaquín Gómez Masía, Presidente de la F. A. de Ajedrez. Distinguido señor mío: En mi poder su atenta comunicación del 9 del corriente mes. Desde luego acepto su proposición. Nada me agradaría más que recuperar mi título donde lo perdí. Dudo que Alekhine acepte, a menos que ustedes no lo acosen todo lo posible. El prefiere jugar con aquellos a quienes tiene la seguridad de vencer. Si Alekhine no acepta y ustedes desearen arreglar otro match cualquiera, en que yo interviniese, también estoy dispuesto para ello. Puede usted tener la seguridad de que yo estoy siempre dispuesto a jugar, como lo he estado toda mi vida, por entender que esa es la única actitud de un verdadero sportsman. Caso que el señor Alekhine acepte, mis condiciones de gastos, etc., serán las mismas que él exija. Soy de usted con la mayor consideración. J. R. CAPABLANCA».

El Chino Remediano peleará en uno de los preliminares contra el valiente C. Buides

Nuevamente volveremos a gozar con la aparición de Martín Pérez, en la pelea que ocupará el semi-fondo de la noche, en que se ha de enfrentar frente a un hombre de verdadera calidad y demostrada valentía, como sin duda de ninguna clase lo es Lucio Morejón.

Ya en una ocasión estos dos valientes se hubieron de enfrentar y si mal no recordamos, fué una salvaje y sangrienta pelea, que levantó de sus asientos al más entretenido fanático.

Chino Remediano y Chino Buides serán los que ocuparán la tercera pelea de la noche que ha sido marcada a seis rounds y que por el estilo que ambos tienen será tan sangriento como la de Martín y Lucio.

Dos preliminares más a cuatro rounds completarán el resto del programa que esta noche llevará un considerable número de fanáticos al Stadium Cristal.

Treinta y cinco centavos será el precio que ha de regir para la grada, siendo los precios de la preferencia 80 centavos y $1.00 la silla del ring.

LOS JUEGOS DE AYER EN LAS LIGAS MAYORES

LIGA NACIONAL

		C.	H.	E
Cincinnati	021 100 100	5	13	0
New York	000 720 20x	11	13	0

Baterías: John y Lombardi; Parmelee y Mancuso.

		C.	H.	E
San Luis	201 011 000	5	10	0
Boston	000 000 100	1	5	2

Baterías: Carleton y V. Davis; Rhem y Spohrer.

Chicago-Filadelfia (lluvia).

LIGA AMERICANA

		C.	H.	E
Filadelfia	002 000 210	5	9	3
Detroit	001 111 00	4	12	1

Baterías: Marcum, Cain y Hayes. Rowe, Hamlin y Cochrane.

		C.	H.	E
Boston	000 003 000	3	6	1
Cleveland	040 100 00x	5	10	1

Baterías: Walberg, Welch, Rhodes y Ferrell; Pearson y Pytlak.

		C.	H.	E
N. York	300 100 002 000 0	6	12	2
Chicago	000 000 420 000 1	7	14	2

Baterías: Broaca, Deshong, Ruffing y Dickey. Jones, Heving Gallivan y Madjeski.

		C.	H.	E
Washington	200 001 001	4	10	1
San Luis	100 030 12x	7	9	1

Baterías: Crower y Berg. Blacholder, Knott y Hemsley.

JIMMY FOXX SE COLOCO AL FRENTE DE TODOS LOS JONRONEROS AYER TARDE

DETROIT, julio 24. (AP.)—Jimmy Foxx, primera base de los Atléticos de Filadelfia, se ha colocado hoy al frente de la caravana de jonroneros de las Grandes Ligas al conectar su vigésimonoveno batazo en el octavo inning del game.

El homer decidió el choque.

MARINITO DIAZ Y KID JUANCITO EN EL BOUT ESTELAR

Juan Oliva ha combinado buen programa para mañana, domingo, en la «Arena Cristal»

Mañana domingo, 22, se ofrece a los fanáticos amantes del pugilismo un excelente programa de boxeo a precios populares en el cómodo Stadium de la Calzada de Infanta, Arena Cerveza Cristal, en el mismo toman parte los más destacados peleadores de las distintas categorías, entre ellos podemos señalar a Kid Juancito el doble campeón de Villaclara, vencedor de Panchón Suárez, Magaz y Padilla, frente a uno de los más populares pugilistas de esa división ídolo del barrio de Zaldo. Marino Díaz, popularmente conocido por «Marinito». Este encuentro entre Marinito y Juancito, ha sido solicitado por fanáticos de los barrios Pilar y Zaldo, donde residen ambos boxers, porque estiman que se debe decidir cuál de los dos es el que debe llamarse campeón de ambos barrios. Los dos peleadores se acondicionan cuidadosamente.

En el otro encuentro a 6 rounds de este programa, Jesús García, el popular «Machito», agresivo fajador del Pilar, que en la pasada semana se anotó un brillante triunfo, se presenta esta vez, frente al verdadero y único monarca de la pequeña división en Cuba, Pancho Villa. Pancho Villa, que se ha visto postergado por carecer de peso, no obstante sus deseos de pelear con cualquiera de los más famosos fly weight, aunque este le sobresaliera en varias libras.

En el primer combate a 6 rounds Panamá Kid Brown, el ágil peso ligero que ayuda magistralmente a Lope Tenorio en su preparación para la pelea estelar de esta noche con Charol II, dilucidará una cuestión deportiva surgida hace varias semanas con Raúl Pedroso el peso ligero de Buenavista, mientras que la primera pelea a 4 rounds está a cargo de Juan Molinet, el pequeño peleador de la categoría paper, contra Manuel González, el «Terrible Mexicano».

Los precios al alcance de todos los bolsillos, Grada 10 centavos, la Preferencia 30, y los asientos de sillas del Ring, siempre cómodo a 50 centavos. Las damas como de costumbre tendrán su entrada gratis.

FRONTON JAI-ALAI

—Hoy, sábado del pueblo.
—Programa monumental.
—Bueno para los palomeros.

Resultado de la función de anoche

Primer partido:

	Tantos.
Morales y Goyo, blancos	28
Sarmiento y Lasa, azules	30

Ganador: Azules.

Primera quiniela:

	Tantos.	Pagos.
Goyo	0	4.74
Sarmiento	0	5.69
Iturrino	6	7.11
Morales	0	3.79
Lasa	0	5.17
Esquivel	3	5.17

Ganador: Iturrino, 7.11.

Segundo partido:

	Tantos.
Ocho y La Paz, blancos	30
Iturrino, Paco, Salazar, azules	23

Ganador: Blancos.

Segunda quiniela:

	Tantos.	Pagos.
Paco	3	4.47
Mir	0	3.73
La Paz	4	13.43
Hugues	6	4.47
Salazar	5	5.16
Ochoa	4	5.16

Ganador: Hugues: 4.47.

Programa para esta noche

Primer partido, a 25 tantos: Román y Solá, blancos, contra Martín y Escarza, azules.

A sacar los primeros del diez y los segundos del nueve y medio.

Primera quiniela, a seis tantos: Ferrer, Iturriaga, Creus, Paco, Ochoa y Hugues.

Segundo partido, a 30 tantos: Ferrer e Iturriaga, blancos, contra Ochoa y Hugues, azules.

A sacar los primeros del nueve y medio y los segundos del diez.

Segunda quiniela, a seis tantos: Salazar, Goyo, Sarmiento, Morales, Mir y Aguiar.

Tercer partido, a 30 tantos: Sarmiento y Salazar, blancos, contra Aguiar y Mir, azules.

A sacar los primeros del nueve y medio y los segundos del diez.

JUGARA ESTA NOCHE LA WHIZ CON LA ACCION EN EL FLOOR DEL VEDADO

Un nuevo juego de basket ball se ofrecerá esta noche en el floor del Vedado Tennis Club en opción al campeonato de la Liga Social. Les toca competir, según el schedule, a los teams de la «Acción Republicana» y «Whiz», que no han podido desarrollar en esta vuelta final de la competencia el mismo empuje que les caracterizó en la contienda oficial.

Hasta ahora la Whiz sólo ha podido ganar un game, y la Acción no ha tenido ese chance. Los dos fives se verán frente a frente en un esfuerzo desesperado, y será interesante ver cuál de los se apodera de la decisión. Si triunfa el team de los políticos, entonces la Whiz se verá con dos derrotas sobre sus costillas, y habrá perdido el campeonato, pues entonces, aun perdiendo el Regla su desafío del martes con ellos, ganará por medio game de ventaja.

El choque es a las nueve.

BABE RUTH HA SALIDO AYER RUMBO A CHICAGO

CLEVELAND, julio 20. (AP.)—Babe Ruth, slugger de los New York Yankees, ha abandonado esta noche esta ciudad rumbo a Chicago, donde se propone reunirse con sus compañeros. Los médicos han dicho a Ruth que descanse todo lo que pueda, pero el famoso hitter cree que su presencia es necesaria al team.

OLIMPICAS

—El viaje a Oriente.
—No cuesta nada al Comité.
—Haciendo aclaraciones.

Por ISOSCELES ESCALENO

Indiscutiblemente que el calor ha hecho que a queridos compañeros se le hayan revolucionado las ideas en su vivo magín.

Uno de ellos hizo saber a los lectores de su interesante sección, que los Delegados Olímpicos se trasladarían al indómito Oriente en AEROPLANO.

Y añadía que «eso era un gasto excesivo».

Natural que sí.

Pero lo del gasto, excesivo o no, solo existió en la imaginación calenturienta del compañero aludido.

Porque lo cierto del caso es que, los Delegados pensaban en verdad ir volando, pero en calidad de «botelleros» por gentil concesión de la Pan American.

Concesión que, por no se qué motivos, no pudo llevarse a efecto.

Pero de todas maneras el traslado se hizo por otro medio de locomoción y ABSOLUTAMENTE SIN COSTO para el Comité.

El Comité no tiene dinero para lujos.

El aludido compañero recomienda al Comité Olímpico que se utilice el STADIUM TROPICAL.

Pero, por Dios!

Si ya eso hace varias semanas que se viene tratando de hacer!

Y posiblemente la próxima ya se practicará allí.

Otra recomendación del compañero «dormido en la pista»:

Que se dé zapatos a los atletas que, teniendo el «flús» carezcan de aquellos.... por la falta de «fiduciario».

Un asunto que, aunque no se hayan enterado, fué considerado hace un mes y, de acuerdo con lo que se resolvió, ya algunos han recibido los imprescindibles zapatos.

Otra más.

Que se le dén «tickets» a los atletas para viajar en los tranvías.

Qué casualidad!

Hace también sobre poco más o menos una semana, que de ese asunto se le habló a Mr. STEINHART.

Y con ambiente tan propicio, que se está tratando en la Compañía con gran posibilidad de éxito, la obtención de un número de pasajes para los atletas «que sirvan».

Con motivo de lo de las nenas olímpicas, se está preparando un torneo «literario».

Premio: la flor natural.

Hasta ahora han solicitado su inscripción los compañeros LA REGUERA, LA VILLA, y CORONADO, que en estos asuntos resultan más «expertos» que el Papa.

La MARINA CONSTITUCIONAL quería extender la revolución a las Regatas de VARADERO tratando de que fueran pospuestas para enviar ella una representación.

Pero ¿con qué remeros?

Porque si es como se murmura, formando la tripulación con jóvenes de otros Clubs, la cosa toma aspecto de carnaval acuático.

Y para eso de disfrazarse el mes más indicado es el de febrero.

«Jesucristo» BATISTA, se preparaba para organizar el «team» de Golf.

Ya BATISTA cayó en la edad «pollo» para el Golf.

Pero ofreció sus servicios el jabonero SABATES, y como es natural, se llevó el gato al agua.

Ya con eso los golfistas pueden contar con el jabón en abundancia.

El que sí puede ser que pierda la chaveta antes de diciembre es el Dr. Joaquín PEDROSO. Delegado de Tiro anda por ahí con una maleta misteriosa de triple forro con aspecto de «marimba» centroamericana, en la que sepulta unas pistolas que él avalora en quinientos toletes.

Y adonde quiera que recala, dá el miting de tiro.

Yo creo que el Dr. debe tener cuidado por donde anda, porque como acierte a transitar cerca de Columbia y lo atrape Don Fulgencio, puede ser que con su elegante caja, su condición de Olímpico y todo, le dén una transferencia para la Cabaña!

De Camagüey llega una carta del Dr. HERRERA.

Este doctor, como el Dr. PEDROSO es otro fanático del tiro.

Y aunque no sé si también poseerá o no, su maleta-caja, asegura que a él en la cuestión de tiro no hay quien le haga nada.

Pues, nada, que venga el doctor Herrera.

Aunque le advierto que en lo del tiro con rifle hay muchas espadas y en buen trainning con motivo de la revolución....

CY PERKINS OPINA QUE MARTIN OWENS ES LA MEJOR 3ra. DE LA LIGA

DETROIT, Julio 20. (AP.) — Aun cuando todos los críticos señalan a Pinkey Higgins, tercera base de los Atléticos como el mejor de la Liga Americana, Cy. Perkins, veterano catcher y coach de los Tigres de Detroit, no lo cree así. Perkins dá su voto a favor de Martin Owens, que desempeña el tercer saco de los Tigres, dice que basta observar el trabajo diario de los dos infielders para comprender que no le falta razón.

«Higgins es muy bueno»— dice Perkins, «pero, Owens es el mejor de la Liga. Su trabajo ha redondeado nuestro infield y está haciendo posible que los Tigres marchen hacia un nuevo pennant».

E.C.D. 2016

SE HICIERON VENTAS DE CRUDOS DE CUBA A 1.72 CENTAVOS COSTO Y FLETE PARA AGOSTO 2

Bolsa de la Habana

Cotización oficial al cierre de ayer, a las 2.30 p. m. en la Bolsa de la Habana

Bonos y Obligaciones	Comp.	Vend.
República de Cuba:		
Speyer, 1904	93	100
Deuda Int., 1905	55	65
Cuatro y medio, 1909	72	81
Morgan, 1914	93	102
Morgan, 5½, 1923	74½	78
O. Públicas, 5½, 1945	29	30
Oblig. oro, 5½, 1935	24	—
Recibos de Depósito de Obligaciones oro	12½	25
Azúcar, 5½, 1940	75	95
Rep. Cuba, Morgan (Seriados) 5½% — 1927:		
G. Vence 1 julio 1934	70	—
H. Vence 1 julio 1935	60	75
I. Vence 1 julio 1936	60	73
J. VeVnce 1 julio 1937	60	72
Ayunt. Hab. 1a. Hip.	88	108
Ayunt. Hab. 2a. Hip.	94	108
Centro Asturiano, Ex.	35	—
Agri. Oriente Cubano	—	—
B. Territorial, Serie B	15	—
Cervecera	25	37
Cervecera (Obl. no hip.)	8	11
Gas	90	—
Hav. Elec. (Consol.)	40	44
Hav. Elec., Debentures (Oblig. no hipt.)	8¾	10
Jarcia Matanzas	88	—
Edificio La Metropolitana, S.A.	15	—
Nueva Fábrica de Hielo	80	100
Papelera Serie B	75	—
Teléfono	65	—
Unidos	15	—

Acciones	Comp.	Vend.
Banco Territorial	2	—
B. Territorial (Benef.)	⅛	—
Cervecera	24	50
F. C. Consolidados de Cuba, P	3	3½
Cuba, R. R.	5	8½
Fibras y Jarcia	10	—
Hav. Elec. Utilities Co., P. 6 por 100	20	22
Hav. Elec. Utilities Co., P. 5 por 100	7	—
Hav. Elec. Railway Co., preferidas	5	—
Hav. Elec. Railway Co., comunes	¾	2
Jarcia, P	25	—
Jarcia P. Ex-Dvdo. en Acciones	25	—
Jarcia, C	4	6½
Licorera de Cuba	4	8
Metropolitan Auto	98	—
Naviera, P	6	12
Naviera, C	½	—
Nueva Fábrica de Hielo	150	—
Nueva Fábrica de Hielo, beneficiarias	20	—
Perfumería, P	3	—
Perfumería, C	¼	—
Pesca, P	20	—
Pesca, C	4	—
Teléfono, P	26	32½
Teléfono, C	7	—
Unidos	3	4
Unión Oil	2	5

COTIZACION A UN MES FECHA
Ayer, a las 3.30 p. m.

Bonos y Obligaciones	Comp.	Vend.
República de Cuba:		
Speyer, 5 por 100	93½	99
Deuda Interior	58½	65
Speyer, 4½%	72	80
Morgan, 5 por 100	94	100
Morgan, 5½%	74	—
O. Públicas, 1945	29	30
Oblig oro	24	—
Recibos de Depósitos de Obligaciones oro	12	—
Azúcar	77	—
Julio 1934, G. Morgan	72	—
Julio 1935, H. Morgan	65	—
Julio 1936, I. Morgan	63	—
Julio 1937, J. Morgan	60	—
Ayuntamiento, 1a.	90	108
Ayuntamiento, 2a.	90	108
Centro Asturiano, Ex.	35	—
Cervecera Inter.	26	—
Cervecera Inter. (Oblig. no hipt.)	8	12
Gas y Electricidad	90	—
Hav. Elec. Ry. Co.	41	45
Hav. Elec. Ry. Com., (Oblig. no hipt.)	8¾	10
Jarcia de Matanzas	90	—
Nueva Fábrica de Hielo	85	—
P. Cubana, Serie B	75	—
Cuban Telephone Co.	65	—
Unidos	15	—

Acciones	Comp.	Vend.
Cervecera Inter.	29	50
F. C. Consol. (Pref.)	3	4
Cuba Railroad, Pref.	5	8½
H. E. Utilities, Pref.	20	—
H. E. Utilities, Pretes	7	—
Hav. Elec. Ry. Co., P.	5	8
Jarcia, pref.	26	—
Jarcia, Ex-Vvdo. en acciones	26	—
Jarcia, com.	4½	7
Licorera de Cuba	4½	8
Naviera, pref.	8	—
Naviera, com.	½	—
Nueva Fábrica de Hielo	100	—
Nueva Fábrica de Hielo, beneficiarias	20	—
Teléfonos, Pref.	24	35
Ferrocarriles Unidos	3	3⅞
Unión Oil Company	2	4½

Cotizaciones

NUEVA YORK, julio 20. (AP.) Cotizaciones del cierre en la Bolsa de New York:

Aciones: 1.243.315
Bonos: 11.557.300

COTIZACIÓN DE LA PESETA

La peseta española se cotizó al cierre del mercado ayer, a razón de 7.29.92 por dólar.

COTIZACION DEL FRANCO

El franco francés se cotizó ayer al cierre del mercado, a razón de 15.15 por dólar.

COTIZACION DE LA LIBRA

La libra esterlina se cotizó ayer en el mercado local a $5.04⅝.

HABANA CLEARING HOUSE

Las compensaciones de cheques entre los Bancos asociados al Habana Clearing House se ascendieron en la liquidación de ayer a la suma de $1.101.556.37.

El Oro y la Plata

Al cierre ayer del mercado local del dinero, tomamos los siguientes datos:

Oro		
Compradores	62	P.
Vendedores	63	P.
Plata		
Compradores	1%	D.
Vendedores	¾	D.

MERCADO DE GRANOS

Cierre ayer en Chicago, por el hilo directo de Luis Mendoza y Co.

Trigo	
Julio	97¾ a 99⅝
Septiembre	101
Diciembre	102⅞
Maíz	
Julio	62⅛
Septiembre	63¾
Diciembre	66¼
Avena	
Septiembre	45
Diciembre	45¾
Trigo Winnipeg	
Julio	84
Octubre	85
Diciembre	86¼
Centeno	
Diciembre	75⅝

EDICTO

DOCTOR FRANCISCO VIANELLO Y GARCIA, JUEZ DE PRIMERA INSTANCIA INTERINO DEL ESTE DE ESTA CAPITAL.

Por el presente edicto que se libra en los autos del juicio declarativo de mayor cuantía seguido por «Cultural S. A.», contra la sociedad Julio Arroyo y Compañía S. en C., se anuncia la venta en pública subasta por tercera y última vez, término de ocho días y sin sujeción a tipo, de los créditos embargados propiedad de la demandada, pendientes de cobro con el Estado Cubano, siguientes:

Sec. Agricultura	Año fiscal 1931/32	$983.02
Inp. Gen. de Prisiones	Año fiscal 1931/32	$ 98.15
Sec. de Sanidad	Año fiscal 1930/31	$613.14
Cárcel de la Habana	Año fiscal 1930/31	$ 94.08
Presidio	Año fiscal 1930/31	$ 56.30
Comunicaciones	Año fiscal 1931/32	$ 16.40
Sec. de Sanidad	Año fiscal 1931/32	$ 15.49

Habiéndose señalado para el acto del remate, que se celebrará en este Juzgado, situado en el tercer piso de la casa número diez y siete de la calle Paseo de Martí, el día SIETE DEL ENTRANTE MES DE AGOSTO A LAS DIEZ DE LA MAÑANA; se advierte a los licitadores, que para poder tomar parte en el mismo, deberán consignar previamente en la mesa del Juzgado o establecimiento destinado al efecto, una cantidad en efectivo, igual por lo menos al diez por ciento de la tasación, o sea de la cantidad de MIL DOSCIENTOS CUARENTA PESOS SETENTA CENTAVOS MONEDA DE CURSO LEGAL, con la rebaja del veinticinco por ciento, sin cuyo requisito no serán admitidos; y que los autos se encuentran de manifiesto en la Secretaría a la disposición de los que deseen examinarlos.

Y para su inserción en un periódico diario de esta localidad, se expide el presente en la Habana, a diez y nueve de Julio de mil novecientos treinta y cuatro.—**Francisco Vianello y García**.—Ante mí: **Augusto C. Oliva.**

BUFETE DE
JOSE I. RIVERO
Notario: FELIPE RIVERO
Chacón No. 25. HABANA
Teléfonos: M-1472 A-8142

Banco Hispano Americano
MADRID
Capital .. Ptas. 100.000.000
Reserva .. " 48.089.534.59
Cuentas acreedoras .. " 1.229.000.000
Depósitos en custodia .. " 2.218.000.000
OFICINA CENTRAL: Plaza de Canalejas 1
SUCURSALES URBANAS:
Duque de Alba, 15. — Alcalá 76.
14 de Abril — Fuencarral 82
143 Sucursales en las provincias plazas de la Península, Baleares y Canarias

HOYO DE MONTERREY de JOSÉ GENER HABANA
PETITCETROS
HOYO DE MONTERREY
lo mejor
conchas "GENER" SOLO 5 cts

LONJA DEL COMERCIO

Cotización Oficial para ventas al por mayor y de contado—de artículos de primera clase—del día 20 de julio de 1934.

Aceite		
De Oliva, lata de 23 libras		16.50
De semilla de algodón, caja		15.00
Americano, en barriles		14.50
Girasol, tambores		14.50
Ajos		
Chilenos, 40 mancuernas		0.30
Chilenos, 30 mancuernas		0.45
Chilenos, 20 mancuernas		0.55
Afrecho		
Fino, harinoso, qq.		2.75
Arroz		
Canilla, viejo		4.50
Saigón, largo núm. 1		3.85
Semilla, SQ.		3.75
Siam Garden, núm. 1		——
Siam Garden, extra 5%		4.25
Valencia, legítimo		5.50
Valencia, tipo Valencia		——
Siam brilloso, 7 estrellas		4.50
Avena		
Blanca americana		2.20
Azúcar (qq.)		
Refino primera	2.80	2.90
Turbinado, exrra		2.50
Turbinado corriente		2.40
Centrífuga		2.25
Bacalao, (c.)		
Noruega, superior		12.50
Noruega, regular		12.00
Imperial		13.50
Escocia		11.00
Café, (qq.)		
País	19.00 a	22.00
Cebollas		
País, qq.		——
Egipcias, qq.		4.50
Chícharos		
Europeos	5.50 a	6.00
Fideos		
País		6.00
Frijoles, (qq.)		
Negros, país		4.75
Negros, orilla		4.25
Negros, arribeños		——
Colorados, largos		5.50
Colorados medianos,		5.00
Blancos, medianos, Othenais		3.50
Blancos, Marrow europeos		——
Blancos, Marrop, cristal		5.00
Rosados, California		——
Garbanzos, (qq.)		
Gordos, sin crizar		6.50
Cribados		——
Harina		
De trigo, S. mar salado	7.00 a	8.00
De maíz, país, qq.	2.25 a	2.50
Jamón, (qq.)		
Paleta	24.00 a	25.00
Pierna	31.00 a	35.00
Manteca, (qq.)		
Primera, rf. en tercerola		18.42
Menos refinada		——
Vegetal		14.75
Refinada, latón		18.42
Compuesta		16.92
Mantequilla		
Danesa, latas de media libra		——
Asturiana, latas de 4 libras		——
País	14.50 a	20.00
Maíz (qq.)		
País, prov. Habana		1.60
País, Gibara		1.00
Papas		
País, rosadas, qq.		3.20
Idem., blancas, qq.		3.00
Quesos, (qq.)		
Patagrás, crema entrea		——
País		27.00
Sal		
Molida, s. 180 lbs. país		3.75
Espuma, Imp., am. 100 lbs.		2.00
Molida, 200 lbs., am.		4.10
Tasajo		
Pierrna		17.00
Surtido		15.00
Tocino, barriga, (qq.)		
Barriga		19.00
Tomates		
Natural, 1 kilo		2.50
Natural, 10 cuartos, caja		3.25
Puré, en cuartos, caja		3.25
Puré, en octavos, caja		2.50
Puré, en octavos, 1 kilo		2.50

CAMBIOS

Tipos de venta al cierre, ayer, en Bancos de esta capital:

New York, cable	1/10P.
New York, vista	1/10P.
Londres, cable	5.04⅞
Londres, vista	5.04⅝
Madrid, cable	13.70
Madrid, vista	13.69
París, cable	6.60
París, vista	6.59½
Italia, cable	8.59
Italia, vista	8.58
Bélgica, cable	23.39
Bélgica, vista	23.38
Alemania, cable	39.10
Alemania, vista	39.05
Hong Kong, cable	37.90
Hong Kong, vista	37.85
Toronto, cable	1½P.
Toronto, vista	1⅝P.
Buenos Aires, cable	25.05
Buenos Aires, vista	25.00
Amsterdam, cable	67.90
Amsterdam, vista	67.85
Zurich, cable	32.67
Zurich, vista	32.65

hora del Detallista
trasmisiones diarias de 1 a 2 p. m
LA VOZ DE LAS ANTILLAS
590 Kilociclos
DIRECTOR:
Dr. FELIPE RIVERO

CARTA SOBRE LOS GRANOS AL CIERRE DEL MERCADO

CHICAGO, julio 20. (Por el hilo directo de Fenner and Beane).—TRIGO.—El mercado cambió su tendencia hoy después de un movimiento alcista de primera hora, bajando 4 centavos y después de un rally cerró de 1 y tres cuartos a 2 más bajo. Las ventas que se presentaron a primera hora con muy poca demanda para absorberlas, además de la debilidad de los valores y el algodón, junto con el tono de Winnipeg, motivaron ventas con limitación de pérdidas, y también la lentitud de la ola de calor del Canadá, que parecía pudiera terminar, limitó las compras. Las órdenes del interior están bajando en Chicago y nos inclinamos a creer que los tapes continuarán siendo factor de menor importancia de ahora en adelante. El precio del trigo actual aquí, fué de un cuarto a 1 centavo más alto, lo que indica que la situación es sólida. Creemos que la baja ha mejorado la posición técnica y que se hará difícil la inclusión del grano ya vendido, nuevamente.

MAIZ.—Estuvo afectado por la debilidad del trigo y por las fuertes ventas del interior de maíz. Se mantuvo bien este mercado y cerró de igual a un cuarto más bajo. Las entregas del interior fueron 715.000 bushels, siendo ligeras las demandas de embarques. El precio del maíz actual fué de igual a un cuarto mejor y aunque los tapes son fuertes, es probable que haya un promedio de compradores y vendedores por igual.

AVENA.—Se debilitó con los otros granos. Las noticias son alcistas y debe esperarse que el mercado sea de compradores en los retrocesos.

CENTENO.—Reaccionó con el trigo. Pudiera comprarse este cereal en todos los recesos regulares.

CIERRE DE LOS BONOS EN LA BOLSA DE NUEVA YORK

NUEVA YORK, julio 20. (Por el hilo directo de Fenner and Beane.)—Cerró más bajo este mercado. Los ferroviarios especulativos bajaron hoy. Los St. Paul de oro y adjs. 5s y Southern Rail bajaron de 1 a 2 puntos. Northwest convertibles bajaron 3 y medio puntos. Los de alto precio mantuvieron buen tono, igual que A II. Los alemanes, australianos y suramericanos bajaron de fracciones a un punto. La lista de los del Gobierno continúa igual y los Mone Leans ligeramente más débiles.

Bolsa de Nueva York

Cotización oficial al cierre de ayer, en la Bolsa de New York, recibida por el hilo directo de Fenner and Beane

ACERO	
Am. Rolling Mills	17⅛
Beth. Steel	30½
Byers (A.M.) Co.	18
McKees Tin Plate	85½
National Steel	40
Republic Steel	15⅛
U. S. Steel	38
Vanadium	18¼
ALIMENTOS	
American Beet Sugar	10⅞
Am. Sugar	69¼
Armour Ill. A.	4⅞
Armour Ill. Pfr.	69
Borden Co.	26⅞
Canada Dry	18½
Coca Cola	131
Corn Pro. Ref.	65⅛
Cuban American Sugar	7⅛
Gen. Foods	31¼
Grt. West Sugar	32⅞
Manatí Sugar Pref.	5⅛
Ntional Biscuit	34½
Nat. Dairy Prod.	17⅞
Stand. Brands	20
South Porto Rico	36½
United Fruit	71⅛
AVIACION	
Aviation Corp	4½
Bendix Aviation	13¾
Curtis Wright Corp.	2¾
Douglas Aircraft	16⅞
North American Aviation	3¾
Sperry Corp.	17½
United Eircraft	14⅛
FERROCARRILES Y EQUIPOS	
St. Louis y San Francisco	2⅜
Atchison	59
Atlan. Coast Line	33½
Balt. y Ohio	20⅛
Canadian Pac.	13⅜
Ches. y Ohio	45⅜
Cons. de Cuba Pref.	3
Del. y Hudson	48
Del Lack y Western	20
Erie	14⅝
Great Northern Ry.	17½
Illinois Central	19½
Northern Pac.	20
N. Y. Central	25⅝
Penn. R. R.	28¼
Southern Pac.	20⅝
Southern Ry	17
Union Pacific	115½
Amer. Car y Fdy.	18½
Amer. Locomotive	22⅝
Baldwin Locomotive	8¾
Gen. Ry. Signal	34
Pullman Inc.	46¾
PETROLEOS	
Amerada Corp	48⅞
Atl. Refining	24⅞
Cons. Oil	9⅞
Cont. Oil	18½
Ohio Oil	10¼
Houston Oil	18¼
Philips Petro.	16½
Pure Oil	9⅛
Seab Oil of Del.	30⅛
Texas Corp.	23
Tide Water Oil	10⅜
Socony Vacum	15⅜
Stand. Oil N. J.	43¾
Stand. Oil Cal.	34
MOTORES Y ACCESORIOS	
Auburn Auto Car.	22½
Bohn Aluminium	56¼
Briggs Mfg.	16⅝
Chrysler Mfg.	38⅝
El Auto Lite	20
Firestone T. Rubber	15
Gen. Motors	30¼
Goodrich	11⅜
Goodyear	25⅛
Mack Truck	25
Murray Corp.	5⅞
Nash Motors	15⅞
Packard Motor	3⅛
Studebaker	3⅝
Timken Roller	28¾
U. S. Rubber	14
TABACOS	
Amer. Sumatra	20
Amer. Tobacco «B»	77
Cons. Cigar	8¾
Gen. Cigar	42
Ligg y Myer «B»	97
Reynolds Tob. B.	45⅞
QUIMICOS	
Air Reduction	97¾
Allied Chem.	133½
Amer. Com. Alc.	27⅛
Col. Carbon	68
Comm. Solvents	18¾
Du Pont de N.	88½
Freeport Texas	30
Lambert Co. (The)	25
Nat. Dist. Prod.	19
Texas Gulf	32⅝
Union Carbide	42⅛
U. S. Ind. Alcoh.	41⅛
METALES	
Alaska Juneau	19⅝
Amer. Metal	20
Anaconda	12½
Cerro de Pasco	36⅝
Dome Mines	40½
Howe Sound Co.	50¼
Int. Nickel	25⅛
Kennecott	20⅜
McIntire P. Mines	47
U. S. Smelt. y Ref.	132⅛
TIENDAS	
Kresge S. S.	18½
Kroger Gr. y Bk.	30
R. H. Macy y Co.	41⅝
Montgomery Ward	27⅜
Penney J. C.	61
Safeway Store	51
Sears Roebuck	41⅝
Woolworth	49⅞
SERVICIOS PUBLICOS	
Amer. y Foreign Pow	6⅝
Amer. Power y Light.	5½
Amer. Tel. y Tel.	112¾
Amer. Water	18
Bklyn. Man.	39¼
Columbia Gas	10
Com. y South	2
Cons. Gas.	31¾
Elec. Power y Light	4¾
Interborough R. T. Co.	7⅝
Int. Tel. y Tel.	11½
Nat. Pow. y Light	8½
Nor. American	15¼
Pub. Serv. N. J.	35⅛
Standard Gas.	8½
United Corp.	4½
United Gas y Imp.	15¼
Western Union	39
MISCELANEAS	
Adams Express	7⅞
Allis. Chalmers	15
Amer. Can.	98½
American Mch. y Fdy.	14
Amer. Radiator	13½
Burroughs Add.	12⅛
Case J. I.	49
Caterpillar T. C.	25¾
Celanese Corp.	22⅝
Com. Inv. Trust.	57½
ongol. Nairn	27
Continental an	80¼
Deer y Co.	19
Eastman Kodak	99
Fox Film Corp.	10½
Foster Wheel	13⅝
Gen. Asphalt	16¾
Gen. Electric	19⅝
Gillette	12¼
Int. Business	138⅞
Int. Cement	23⅞
Int. Harvester	32¼
Johns Manville	49
Kelvinator	15
Lehman Corp.	70⅛
Libby Owwen	30½
Liquid Carb.	24¼
Loews Inc.	25¾
Nat. Cash Reg.	15¼
Otis Elevator	15¼
Procter y Gam.	37½
Radio Corp.	5⅝
Radio Keith	1⅞
Remington Rand	10
Simmons Co.	12¼
Warner Brothers	3⅞
Warren Brothers	7¾
Westingh use Elec	33½

BANCOS		
Chemical	41⅜	42⅜
National City	25⅝	26⅞
Chase National	26⅜	28
Bankers Trust	63¾	65
Irving	16¼	17¼
Guaranty	361	367
Royal Bank	149	154
F. Nat. B. Boston	31	32

La exportación de cera mermó el mes pasado

Desde hace dos años se viene registrando una baja en la exportación de dicho producto

La baja de las exportaciones de cera, que viene registrándose desde hace dos años, se ha repetido en el pasado mes de junio. Durante el mismo se exportaron solamente 7.988 kilogramos, contra 25.719 en junio de 1933.

Durante el primer semestre del presente año, se exportaron 105.462 kilogramos, contra 118.754 en igual período del año pasado.

En los doce meses de 1933 las exportaciones sumaron solamente 474 mil 632 libras, con un valor de pesos 58.604. Durante 1913 se exportaron 1.234.815 libras. Fué el año record desde 1903 y hasta 1931.

Estamos hablando de las exportaciones por el puerto de esta capital y basándonos en los datos que nos facilitan en las oficinas de «Cuba Importadora e Industrial».

Las exportaciones de cera de toda la República en los 3 últimos años, fueron:

Años	Libras	Valor
1931	1.285.237	$146.226
1932	561.665	70.051
1933	474.632	58.604

Hubo un año más bajo: 1921, durante el cual se exportaron 208.788 libras.

TABACO

Después de las importantes operaciones que, a base de rezagos y bancos de la nueva cosecha de Partido, hemos reportado estos días, la semana finaliza con el pase a terceras manos de otros lotes pequeños, y de mayores de capadura vieja de Remedios.

Ha de registrarse alguna actividad en los próximos diaís. Aunque en verdad la mayoría de los compradores sigue con la mirada fija en la actuación de los mercaderes que recorren las zonas productoras.

Durante el día de ayer entraron en la plaza las partidas de tercios y pacas siguientes:

De Sumidero, para González y Vázquez, 145.

De Pinar del Río, para Romeo y Julieta, 102.

De Consolación del Sur, para Cano y Hermanos, 110.

De San Luis, para N. Duys y Cía., dieciocho.

De San Juan y Martínez, para José González y Compañaí, 76.

De Guane, para las Regalaís de El Cuño, 29.

De Encrucijada, para Menéndez y Compañaí, 71.

De Camajuaní, para la General Cigar Company, 159.

De Santa Clara, para H. Duys y Compaña, 100.

Del mismo Santa Clara, para Sobrinos de Antero González, 90.

De Guayos, para Ruisánchez y Compañía, 52.

De Placetas, para Duys, 501; para Muñiz y Hermanos, 72; para Lobeto y Compañía, 46.

MERCADO DE ALGODON

Cierre ayer en New York, por el hilo directo de Luis Mendoza y Co.

Julio	12.69
Octubre	12.87
Diciembre	13.00
Enero	13.01
Marzo	13.12
Mayo	13.18

MERCADO DE PIELES

Cierre ayer en New York, por el hilo directo de Fenner:

Año anterior:	
Septiembre	7.00
Diciembre	7.20
Marzo	7.30
Nuevo standard:	
Septiembre	7.80
Diciembre	8.15
Marzo	8.30
Junio	8.60

El mercado cerró firme, pero no hubo ofertas, siendo la demanda a 1.72 costo y flete, New York

Los azúcares para entregas futuras quedaron al cierre de la Bolsa con dos puntos de alza en todas posiciones. El refino no experimentó cambio. Londres cotizó al nivel del jueves

La semana ha terminado en el mercado azucarero, con ventas de crudos de Cuba al precio de 1.72 costo y flete. A última hora de la tarde de ayer, después de haberse reportado esas y otras ventas que abajo detallamos, se recibió un despacho de New York diciendo que la American había comprado 3.000 sacos de Puerto Rico, para despachar hoy, a la base de 3.15. Añadía el despacho, que el mercado cerraba con tono firme, sin haber nada ofrecido, prevaleciendo la creencia de que existía más interés comprador de crudos de Cuba por parte de los refinadores, para embarques en Agosto, al precio dicno de 1.72 costo y flete.

Antes de la apertura ayer del mercado, se reportó una venta, efectuada a última hora del jueves, de 32.000 sacos de Cuba, para embarque a fines del presente mes, al precio de 1.67 costo y flete, a la American.

El mercado abrió luego con tono quieto, pero muy firme. Dos cargamentos de Cuba, para embarque en la primera quincena de Agosto, fueron ofrecidos al precio de 1.72 costo y flete.

Al mediodía se anunció una venta de 3.000 toneladas de Cuba, para comenzar a cargar en Agosto 2, al precio de 1.72 costo y flete a la refinería McCahan. El otro cargamento de Cuba, para embarque en la primera quincena de Agosto, y que a la apertura del mercado estaba ofrecido al precio de 1.72 costo y flete, había sido retirado del mercado, no habiendo, por tanto, ningún azúcar abiertamento ofrecido en esos momentos, con excepción de un cargamento de Puerto Rico, para comenzar a cargar a fines de Julio, a la base de 3.15, aunque los vendedores no deseando dar garantía de reposición del mismo por otros azúcares, en caso de que arribasen en exceso de la cuota para esta Isla en 1934.

Más tarde reportóse la venta de un cargamento de crudos de Puerto Rico, para pronto embarque, a la base de 3.18 a la refinería National. Es creencia que la cantidad originalmente ofrecida fué reducida, probablemente con el fin de ajustarse a la cuota individual, siendo posible, por tanto, que los vendedores hayan dado garantía de reposición de estos azúcares por otros dentro de la cuota de 1934 para Puerto Rico.

Otro despacho posterior reportaba que la mencionada National Sugar Refining Company, había comprado de 30.000 a 40.000 sacos de Puerto Rico, a 3.18, para cargar del 23 al 28 del actual.

LAS EXISTENCIAS.—En los almacenes afianzados de New York, las existencias de crudos eran ayer iguales a las del día anterior: 1.538.205 sacos.

COTIZACION «SPOT».—La cotización «spot de Willett and Gray el día diecinueve, era de 3.17.

LOS FUTUROS.— Los futuros estuvieron firmes pero desanimados, con pequeña cantidad de compras por cuenta de intereses del ramo y operadores. En los primeros momentos de la tarde los precios acusaban alzas notas de 1 a 2 puntos. Hubo ligeras ventas por cuenta de las casas comisionistas.

Los precios del cierre de la Bolsa, son éstos:

	Cierre del 19	Cierre del 20
Julio	1.66	1.68
Septiembre	1.72	1.74
Diciembre	1.79	1.81
Enero	1.79	1.81
Marzo	1.84	1.85
Mayo	1.88	1.90
Julio 1935	1.92	1.94

Las ventas durante la sesión, sumaron 7.600 toneladas.

EL REFINADO.—El refinado estuvo sostenido. Las extracciones siguen siendo bastante buenas, habiendo azúcares de segunda mano disponibles a 4.70 para marcas de los refinadores de los Estados Unidos.

MERCADO DE LONDRES.—Abrió quieto, pero sostenido, y con ese tono quedó al cierre. Las cotizaciones de la Terminal, son éstas:

	Cierre del 19	Cierre del 20
Julio	4/ 7	4/ 7
Agosto	4/ 8½	4/ 8½
Septiembre	4/ 9	4/ 9
Octubre	4/ 9½	4/ 9½
Diciembre	4/11	4/11
Marzo	5/ 1¼	5/ 1¼
Mayo	5/ 3	5/ 3

Como se ve, no hubo cambio alguno en ninguna de las posiciones.

GANANCIAS Y PERDIDAS DE LAS EMPRESAS AMERICANAS

Universal Pipe and Radiator, en el trimestre de junio, tuvo una entrada neta de pesos 16.509, contra pérdida neta de pesos 33.998 en el anterior y pérdida neta de pesos 177.458 en el trimestre de junio de 1933.

Nickel Plate en junio tuvo déficit de pesos 20.433 contra sobrante de pesos 235,544 en junio de 1933.

Lehigh Valley Coal en el trimestre de junio, tuvo pérdida neta de pesos 143,925, contra utilidad neta de pesos 730,857 en el trimestre anterior y périda neta de pesos 371,005 en el segundo trimestre de 1933.

Atl. Refining, en los 6 meses terminados en junio, tuvo utilidad neta de pesos 2,990.000, o sea pesos 1.12 en las comunes, contra pesos 1.002,000, incluyendo pesos un millón 320.000 por la venta de los intereses de Union Atlantic en el primer trimestre de 1933.

MERCADO DE CAFE

Cierre ayer en New York, por el hilo directo de Luis Mendoza y Co.

Julio	7.84
Septiembre	7.84
Diciembre	7.92
Marzo	7.98
Mayo	8.06

GODOY & MALARET
SEGUROS Y FIANZAS
(Insurance and Bonding)
Teléfono M-9866
AGUIAR 77
HABANA, CUBA

EMPRESA DIARIO DE LA MARINA S. A.

AVISO A LOS TENEDORES DE BONOS EMITIDOS POR $200.000.00

Se hace saber que el Cupón No. 2 de esta emisión de Bonos será pagado a partir del día 13 del presente mes de Julio, todos los días hábiles en la Oficina Principal de The National City Bank of New York, situada en Presidente Zayas esquina a Compostela, en esta ciudad.

Habana, 12 de Julio de 1934.

MERCADO DE LA PLATA

Julio	46.80
Septiembre	46.90
Diciembre	47.30

Bonos de Cuba

Cierre ayer en New York, por el hilo directo de Luis Mendoza y Co.

	Comp.	Vend.
República de Cuba:		
Speyer, 5 por 100	93	96
Morgan, 5 por 100	94	—
Speyer, 5 y medio	72¼	76
Morgan, 5 y medio	74½	81
O. Públicas, 5½	29¼	29⅞
H. Elec. Ry. Co., 5%	37¾	44⅛
H. Elec. Ry. Oblig., 5½	8⅞	9⅛
Cuba Railroad, 5%	27	28⅛
Cuba Railroad, 7½	25¼	25½
Cuba Northen, 5½	32⅜	34
Eastern Sugar, 7½	14	14⅛
Manatí Sugar, 7½	14⅝	23⅛
Int. Tel. and Telegraph, cuatro y medio	66¼	67

MERCADO DE METALES

Cierre ayer en New York, por el hilo directo de Luis Mendoza y Co.

Cobre, lb.	7.30
Níquel, oz.	35
Plata, oz.	46⅝
Plomo, oz.	3.75
Zinc, lb.	4.65

VALORES

Como consecuencia de la posición en que quedaron en la tarde del jueves los bonos de Obras Públicas—que siguen siendo el eje de la especulación—, el mercado local de valores abrió ayer sostenido. Desde primera hora había compradores de los mencionados bonos, y como los tenedores se mostraron fáciles a la demanda, se hicieron importantes operaciones de contado desde 30½ a 30⅝. Pero a poco los compradores se retiraron, y hasta la cotización a término de las once y media permanecieron retraídos. Entonces, en pizarra, se operó en $2.000 a 30⅝ para entregar a fin de mes. Durante la tarde el tono de esos bonos era de baja.

Las otras emisiones de la República estuvieron quietas. Sostenidos los valores de la Havana Electric Railway y Nueva Fábrica de Hielo. Igual los bonos de la Jarcia de Matanzas. Las preferidas de la Havana Electric Utilities mejoraron, con compradores al tipo de 20. Encalmados los demás valores.

Los bonos del Centro Asturiano se cotizaron ex-cupón: número 17, vencido el 31 de Diciembre. Desde el quince de los corrientes se están pagando los de la Serie C, de a 100 pesos. El quince del próximo Agosto se empiezan a pagar los de la Serie B, de 500 pesos, y el quince de Septiembre los de la Serie C, de a 1.000 pesos.

MERCADO DE MANTECA

Cierre ayer en Chicago, por el hilo directo de Luis Mendoza y Co.

Julio	7.00
Septiembre	7.20
Diciembre	7.57
Granel	6.40

CAMBIOS EN NEW YORK

Cierre ayer en New York, por el hilo directo de Luis Mendoza y Co.

Libra esterlina	5.04
Franco	6.59
Peseta	13.65

M.E.C.D. 2016

EL DOMINGO CELEBRAN LOS AUTENTICOS UNA GRAN FIESTA POLITICA EN MELENA DEL SUR

De la Vida Política

FRENTE UNICO DE FRENTE

Se ha iniciado un movimiento público que por sus móviles y por su idea de integración, ha de contar ...mente con la cooperación de ...bos ciudadanos, conscientes del momento histórico que vivimos: me refiero al nombrado «Frente Unico Revolucionario» calorizado desde su ...io por miembros destacados de los «sectores» o Partidos. No ...de crearse una organización más ...ra en instantes en que nos rige ...gobierno de sectores, que una ...lación cívica de sectores; nada democrático y de tan recta aplicación de los principios de esa Revolución que se cita de contínuo como un hecho, pero que no es en suma un estado anímico colectivo, ...este movimiento defensivo del espíritu público representado por los ciudadanos más salientes de todas las fuerzas de combate.

Sugería yo hace algunos días, que cada Partido crease dentro de sus asambleas algo así como «Tribunales de Sanciones» que funcionasen con objeto de que las boletas no llevaran nombres maculados que provocasen por algún motivo la repulsa pública, en perjuicio de los superiores intereses de cada Partido, y para defender la moral del elector. Este «Frente Unico» puede llenar cumplidamente la función, sin provocar recelos y suspicacias que serían inevitables de hacerse en la forma apuntada primeramente.

Otra consideración muy importante que debe mover a nuestros hombres y mujeres a no limitarse a «observar» con indiferencia esta nueva ...en marcha, es que la mayor parte de los hombres que han ido y irán a integrarla, son los llamados «hombres de acción» de cada organización política o revolucionaria; ...actualmente que esos hombres, girando sobre sí mismos, sin plan de trabajo ni modo de acción ajustado a un plan previo, «se pasan de picado» unas veces, mientras otras ni siquiera tocan la bola. ...dase esto la terrible perturbación que representa en la vida pública el desperdicio de todas esas sanas energías en luchas bizantinas «inter-sectores» que no causan bajas sino entre las mismas filas; los mejores elementos de la «maguada» Revolución, por antagonismos sin valor ético alguno, se han estado destrozando lamentablemente aumentando el número de las víctimas de la Dictadura; ...todos los muertos desde el doce de agosto hasta nuestros días, eran presa natural de los sicarios de Machado, y habiéndole sobrevivido, han sido muertos por sus compañeros en ardiente lucha de la víspera. Una concentración de estos valores, un ...de fiscalización pública fijando como objetivo los intereses nacionales muy arriba de los lícitos de cada grupo, un sistema de represión de la desvergüenza y del cinismo en la vida pública, sin recurrir al asesinato, un método honrado y sereno de aplicar sanciones y de prevenir los ...ditos «descaros» que estamos presenciando en nuestra política, una acción en fin seguida con entereza y gallardía moral, sin usar la Thompson ni la «recortada», pero repartiendo unas cuantas bofetadas que no son incompatibles con los postulados más exigentes de la vida cívica, puede salvar muchas lagunas que ha dejado en Cuba la Revolución. ¡Manos a la obra!

* * *

Pero habría de tener una mayor extensión el ideario y la acción de los revolucionarios unidos. He visto que su labor ha de ser «desmachadizante» y creo que ello empequeñece un tanto la hermosa función que puede cumplir ese organismo cívico; su función debe afectar una órbita más amplia y más alta; para velar por la pureza de nuestras costumbres públicas; para eliminar de las zonas de influencia política a los ciudadanos indignos de ejercitar ninguna función pública, no basta con perseguir a los machadistas, sino a los de antes de Machado y después de ..., constituyen un padrón de ignominia, para su Partido unos, para sus países otros y para su propia familia algunos; esta clase de bichos deben ser perseguidos como cucarachas, sin llegar a su asesinato por que no son cucarachas físicamente; pero si obligándolos a vivir la hediondez de sus cuevas...

* * *

La Revolución pudo haber hecho todo esto; y pudo hacerlo sin el alarde ofensivo de las armas de fuego que tanto se han disparado por disputas facciosas y mendaces; Machado no fabricó idiotas y granujas para formar su corte; los encontró hechos porque estaban en la política y él se limitó a usarlos; de esos hombres, no todos son malos; de los nuevos, los hay peores que ellos: pero evidentemente que la República no puede encontrar senderos de luz si las ...chas han de llevarlas quienes no ...eron, torpes o malvados, sino conducirnos por caminos de perdición. La Revolución no supo hacer ... con tiros y cañonazos; pero los ciudadanos sí pueden hacerlos sin lesionar los intereses específicos de los Partidos respectivos en una honrada organización, que puede ser ésta u otra semejante. He aquí la opinión que interesaban de mi sus lectores.

ALBERTO C. VILA.

VARIAS LIBERTADES DECRETO EL JUEZ DE URGENCIA AYER

Por disposición del juez de instrucción de Urgencia, doctor Mora... del Castillo, fueron puestos en libertad Ramón Mendoza Rojo, José García, Orlando Viera Nodal, Jo... Games Dueñas, Francisco Boyd ..., Armando A. Corbo, Cipriano ... Rodríguez, Rosa Domínguez, ...idad de las Heras y Timidado ..., acusados de infringir el decreto-ley 292.

ASIATICO DETENIDO

Por la Policía fué detenido en Rayo y Dragones el asiático Rafael ..., vecino de Lagunas 90, porque al practicarle un registro le ocuparon 4 papelillos al parecer de morfina. El detenido ingresó en el vivac, acusándosele de expendedor.

INFORMACION POLITICA

Eloy Cepero, Alcalde de Cabañas, nos hace declaraciones.—La Oficina Política del ABC y el doctor Aurelio Espinosa.—La Juventud Nacionalista del Café «La Isla».—Acción Republicana Liberal del Vedado.—Reunión Menocalista «Amigos del Dr. Verdeja».—Importante reunión nacionalista.—Frente Unico Revolucionario.—El Partido Agrario Nacional y el Dr. Alejandro Vergara.—Actividades de la Juventud Liberal Revolucionaria.—Homenaje mañana a Alfredo Alvarez.—La Acción Constructiva del CND.—El Dr. Espinosa hace una aclaración.—Otras noticias muy interesantes sobre la política nacional

GRAN FIESTA DE PROPAGANDA CELEBRARAN LOS «AUTENTICOS» EN MELENA DEL SUR MAÑANA

Uno de los acontecimientos del «Partido Revolucionario Cubano» será la fiesta política que se celebrará mañana en Melena del Sur, donde concurrirán más de 8,000 jinetes de los pueblos de San Antonio de las Vega, Batabanó, Güines y Madruga, dirigidas por Ricardo Collazo, Jluio Padín, Guarino Corvo y Hortensio Tejeiro, el pueblo estará engalanado; habrá música, concurrirán por el Comité Gestor Nacional los líderes del partido el Ingeniero Carlos Hevia, Dr. Eugenio Llanillo, Carlos Prío Socarrás, Félix Lancís, Inocente Alvarez, Emilio Alvarez Genoveva Pérez, Josefina Pedroso y el líder estudiantil Jesús García Menocal, existe un gran entusiasmo en Melena para el domingo.

EL ALCALDE DE CABAÑAS EN LA HABANA

Eloy Cepero, Alcalde de Cabañas y Delegado por Pinar del Río del Comité Gestor Nacional del Partido «Unión Nacionalista» dice:

He venido a la Capital a gestionar distintas mejoras para mi Término, olvidado por todos los gobernantes que ha tenido Cuba, desde la instauración de su Independencia hasta nuestros días en que el Gobierno Revolucionario, que preside el Coronel Mendieta nos va a reconstruir la carretera, hoy intransitable y posiblemente nos dote de un acueducto, tan necesario a la vida de Cabañas que se encuentra sin agua y sin otras atenciones imprescindibles.

Para lograr esos objetivos me propongo realizar todos los medios de que pueda disponer.

Ello, además, de redundar en beneficio de aquel sufrido pueblo daría oportunidad a que nos visitaran las legiones de turistas que vienen a nuestro país, que se quedaría maravillados cuando vieran la bahía más linda de Cuba y las vistas tan preciosas que posee aquel bello rincón pinareño.

Estoy luchando tenazmente en beneficio del obrero cubano, nervio vital de la economía nacional que se acusa y se condena injustamente por el solo delito de reclamar su derecho a la vida como acaba de suceder con el obrero Medina del Central **Bahía Honda** y con cincuenta o sesenta familias que se quieren lanzar a la miseria de la Finca San Gabriel, sin concederle el tiempo necesario para recoger sus cosechas.

LA OFICINA POLITICA DEL ABC

Se nota gran actividad organizadora, en la oficina política que ha establecido el Dr. Aurelio Espinosa en el Departamento 360 de la Manzana de Gómez.

LA JUVENTUD NACIONALISTA DEL CAFE LA ISLA CON JUSTO LUIS DEL POZO

Los miembros directivos y vocales de la «Juventud Unión Nacionalista del Café La Isla» que suscriben, hacen constar que: Por no estar de acuerdo con el Presidente de la misma Mario Delgado, renuncian sus cargos en dicha «Agrupación» con carácter irrevocable, y han dado cuenta de su actitud a su Jefe máximo Dr. Justo Luis del Pozo, haciéndole saber que dentro de breves días organizarán la «Vanguardia Nacionalista Acera de La Isla».

Directiva: Federico Ortega Oliva, Secretario de Actas. Juan M. Garzón. Vice- de Actas. Luis Crucet, Director Político. Dr. Ramón Bouza, Abogado Consultor. José Parra, Vice-Secretario de Correspondencia. A. Pereira, Tercer Vice-Presidente. M. Morales, Cuarto Vice-Presidente. Dr. R. Crucet, Quinto Vice-Presidente.

Vocales: Gerardo A. Rodríguez; Marcos Rodríguez; Manuel López Lenee; Ernesto Molinero; Armando González; Orlando Crucet; Ernesto G. Crucet; Miguel Entterg; Marcial Rionda; Pedro P. Garrido; Guillermo Delgado; Enrique Delgado; Fernando Delgado; Manuel Rego; Desiderio Llanes.

ACCION REPUBLICANA EN EL VEDADO

Anoche se reunieron en la calle 12 número 18 B, el Sr. Francisco Tiant jefe del Ramal 389, Sr. Alberto Herrera jefe del Ramal 149, y el Sr. Ricardo Armstrong jefe del Ramal 227, ambos del partido «Acción Republicana», con el fín de funsionarse y constituir un Comité Provisional con el nombre de «Acción Republicana Liberal» para de ese modo defender la candidatura a la Presidencia de la República del Dr. Miguel Mariano Gómez Arias.

Acto seguido se procede a una elección para dicho Comité saliendo electa la Candidatura siguiente:

Presidentes:

Presidentes de Honor: Sra. América Arias Vda. de Gómez; Dr. Miguel Mariano Gómez Arias; Dr. Domingo Macías; Dr. Guillermo Tapia; Dr. Manuel Mencías; Coronel Tomás Amstrong; Dr. Santos Jiménez; Sr. Carlos Peláez; Dr. Martínez Reyes; Sr. Valentín Díaz; Sr. Emilio G. Mojica. Presidente Efectivo: Sr. Francisco Tiant.

Vices-Presidentes:

Vices-Presidentes: Sr. Alberto Herrera; Sr. Ricardo Armstrong; Sr. Oscar Herrera; Sr. Hilario Castillo; Sr. José de la Cruz Buzzi y Pérez; Sr. Ricardo G. Oña.

Secretario de Actas

Secretarios: Sr. Eulogio Tomé.
Vice-Secretario: Sr. Victoriano Tellería.

Secretario de Correspondencia

Secretario: Srta. Hortensia Tiant.
Vice-Secretario: Sra. Rita María Blanco.

Tesorero

Tesorero: Sr. José Lens;
Vice-Tesorero: Sr. Jesús Barrera Coto.

Vocales:

Vocales: Todos los afiliados a estos Ramales.

El acto terminó cerca de las 12 de la noche.

LOS AMIGOS DE VERDEJA,

La Agrupación Menocalista «Amigos del Dr. Santiago Verdeja» cita a sus asociados para la Junta General Extraordinaria que habrá de celebrarse el próximo lunes 23 del corriente, a las ocho de la noche, en el local radicado en Villegas número 3, esquina a Tejadillo.

Como los motivos que informa dicha convocatoria son de esencial transcendencia, dicha Agrupación ruega la más puntual asistencia para dicho acto.

LOS DELEGADOS NACIONALISTAS SE REUNEN

Ayer en las oficinas que tiene instaladas en la Manzana de Gómez el Partido Unión Nacionalista, se celebró una reunión entre los señores Dr. Capote, Dr. Monet, Acosta, Viamontes, B. Mendieta, Carlos Portela y Muñiz Vergara, comisionados todos para redactar el programa de dicho Partido. Hablando con uno de los delegados nos dijo: «que se estaban dando los últimos toques al programa para su presentación el día 22 en la Asamblea Nacional que se celebrará en el Gobierno de la Provincia.

FRENTE UNICO REVOLUCIONARIO DE LA ADUANA

El presidente del frente único revolucionario de la Aduana de la Habana, Sr. Ramón Beltrán Puente, ex-capitán de policía, nos manifestó que próximamente se terminará la organización del equipo de Football del cual él es el director.

NUEVO COMPAÑERO

Ha sido nombrado Redactor Político del Diario hablado «El Clarín», el Sr. Ricardo Rizo Torres. Este Diario trasmite por la Estación C. M. B. X. de 11 a 12. Felicitamos al Colega y compañero.

EL PARTIDO AGRARIO NACIONAL Y EL DR. GOVIN VALDES

Manuel Govín Valdés, delegado en el barrio de Colón del Partido Agrario Nacional, que preside el doctor Alejandro Vergara Leonard, dice lo siguiente:

«El Partido Agrario Nacional está dirigido por elementos intelectuales de pura ideología que piensan en una Cuba próspera y feliz, como la soñara el apóstol de nuestras libertades, el inmenso Martí.

Se compone de la «Juventud Revolucionaria», de «Nacionalistas Históricos», de «Obreros, Campesinos» y de hombres de buena voluntad.

Labora con verdadero entusiasmo, nutriendo su organización política con numerosos afiliados y al propio tiempo, sustenta el Programa cubano de un plan agrario que significa la futura independencia económica del país.

«Normas nuevas» y «Procedimientos nuevos».

El rescate y aprovechamiento racional de nuestras tierras, es decir, la salvación de la Economía Nacional.

Un sistema de Cooperativas para la producción y la venta de los productos.

Un sistema de medidas higiénicas y educacionales modernas.

Reivindicaciones para el campesino y su familia.

Una legislación prohibitiva de vender las tierras al extranjero.

Repartición de las tierras del Estado para los pequeños agricultores con el fin de que sean dedicadas a todas clases de cultivo.

Una organización mediante la cual el Estado da lo necesario para el logro técnico y administrativo de todas estas finalidades.

Labora firmemente por una estructura de renovación integral en lo político, en lo económico y en lo social, para evitar que vuelvan otra vez ha entronizarse los grandes males que hicieron a la patria infeliz.

El Partido Agrario Nacional, sustenta el lema «Todo tiempo futuro tiene que ser mejor.»

LA DEFENSA DE LOS ELEMENTOS NACIONALISTAS

En las oficinas del Partido Unión Nacionalista, situadas en la Manzana de Gómez, cuarto piso, nos declararon ayer los señores doctor Oscar G. Edreira, Rogelio Oliva, Eugenio Hernández, Manuel Ortega y doctor Fortunato Sánchez Ossorio, miembros de la Comisión de Defensa del Nacionalismo, que se encuentran muy satisfechos del resultado de las gestiones que vienen practicando en favor de los nacionalistas de la Habana, de acuerdo con las instrucciones recibidas del Jefe del Partido, señor Justo Luis del Pozo; y que en la administración pública aun figuran muchos individuos maculados, vinculados con los personajes del machadato; y que los comisionados nacionalistas sostienen como principio, en general, mantener y ayudar a todos los revolucionarios y oposicionistas, ya que los nacionalistas fueron de los primeros que combatieron el gobierno de Machado.

HOMENAJE A ALFREDO ALVAREZ, SUB DE GOBERNACION

Amigos y compañeros de Alfredo Alvarez, destacado líder marianista y luchador infatigable al lado del coronel Mendieta durante muchos años, será obsequiado el próximo domingo 21, con un almuerzo fraternal, desprovisto de todo carácter político, en el restaurant «El Central», situado en Zulueta y Neptuno.

Como este homenaje se reduce a una demostración cordial de sus íntimos, no se abre para él lista de inscripciones, sino que solamente asistirán aquellos que estén íntimamente ligados por estrechos vínculos de afectos y procedente de diversos elementos sociales, así como los que juntos a él libraron recia batalla en los días de resistencia al gobierno derrocado.

El simpático ágape tendrá efecto a las doce y media del día, y no obstante la índole exclusivamente íntima de la fiesta, se reunirán en torno al festejado, cerca de cien comensales.

ACTIVIDADES DE LA «J. L. R.»

La «Juventud Liberal Revolucionaria» ha instalado la Oficina de Inscripciones del Barrio de San Juan de Dios, en la calle Habana 94, altos, de 8 a 11 a. m. y de 2 a 6 p. m., y en Manrique 81, altos, pueden también, inscribirse los simpatizadores de dicha Juventud, pertenecientes al barrio de Guadalupe.

EN EL BARRIO DEL PRINCIPE

En la noche de hoy a las 8 y media de la noche la «Juventud Liberal Revolucionaria» dará una fiesta en el Barrio del Príncipe, con motivo de la reorganización y toma de posesión del Comité Ejecutivo de dicho Barrio, en la calle de 31 y 4, domicilio del Sr. José Hernández Mesa, Vice Presidente del Directorio Central de esta Agrupación.

A la misma hora, y en la noche de hoy, también habrá un acto brillante en el Barrio de Pueblo Nuevo, del cual hablaremos oportunamente.

EN EL BARRIO DEL PILAR

A los simpatizadores del Barrio del Pilar se les hace saber que han quedado instaladas las oficinas de inscripciones en la calle de Estévez 93, bajos.

CONSTITUYO «ACCION CONSTRUCTIVA» EL DIRECTORIO DEL BARRIO DE COLON

Anoche quedó constituído el Directorio correspondiente al barrio de Colón, de la «Acción Constructiva» del Conjunto Nacional Democrático, la Agrupación que preside el doctor Jorge Casuso.

Hicieron uso de la palabra destacados oradores del partido que acaudilla el general Menocal, sobresaliendo, como nota bella, la presencia de la mujer.

La totalidad de los miembros del Directorio Municipal, asistió al acto, dándole posesión a la directiva que quedó constituída en la forma siguiente:

Presidente: Pablo Roque Miranda, el cual fué aclamado por unanimidad: 1er. Vice, Antonio Salgado Socarrás; 2do. Vice, Dr. Alipio Rodas Flores; 3er. Vice, Dr. Gaspar Agramonteé 4to. Vice, Cándido Vega Suárez; 5to. Vice, Dr. José F. de Acosta y Espinosa; 6to. Vice Eugenio Lecpoldo Aspiazo.

Secretario de Actas, Francisco Pereira Rolandelli; Vice, Joaquín Blez Marce.

Secretario de Correspondencia, Manuel Colina Morales; Vice, Juan Cruz Pedroso.

Tesorero: Ramón Buceta Hernández; Vice: Abelardo Valdés Rodrígue.

Y como Vocales: Segundo Alvarez Digat; Enrique Fernández Fuertes; José González Consuegra; Cirilo Acosta González; Luis Córdova; Armando Hernández Galarraga; Francisco Caballero Sánchez; Felipe Radillo Mederos; José Alejandro Salgado; Silverio Domínguez Barrero; Manuel Vázquez Fernández; José Hernández Alba y Roberto Pizarro.

Anoche fué la constitución del barrio de Medina, siendo electo Presidente por unanimidad el doctor Juan O'Naghten.

NACIONALISTAS DEL BARRIO DE COLON

Por este medio se les comunica que para asuntos en general vean al Sr. Ernesto Duarte, Secretario de la Delegación Oficial, en Reina 15, altos, de 10 a 12 de la mañana o en en local del Partido, Departamento 429 de la Manzana de Gómez, Departamento de Propaganda de 4 a 6 de la tarde. Esto provisionalmente hasta tanto se terminen las obras del local en el Barrio.

EL DR. ESPINOSA ACLARA UN RUMOR

Entrevistamos ocasionalmente al Dr. Espinosa, sobre el rumor circulante de que en la organización política abecedaria, se tendrá en cuenta la labor realizada, por los distintos núcleos de entusiastas abecedarios, que se han organizado en distintos barrios de la Habana.

El Dr. Espinosa nos dijo que, desde luego, en su oportunidad se tendrá en cuenta esa labor realizada, dándole la cabida debida en los distintos Comités Gestores de Afiliación y reconociéndoles el esfuerzo rendido.

Un anciano fué asaltado por dos ladrones

Dijeron ser empleados del Censo, entraron en la casa y le amordazaron para robarle

Un espectacular asalto y robo se llevó a cabo en la mañana de ayer en la casa Luz 66, residencia de la señora Josefa García, la cual está desde hace tiempo, ausente en el interior de la República.

A lcuidado de dicha casa está José Antonio Iglesias Domínguez, de 62 años de edad, quien fué despertado por los repetidos golpes que daban en la puerta de la calle. Al salir para inquirir quienes eran los que llamaban, advirtió por la ventana que lo eran sujetos blancos, jóvenes, los cuales le dijeron que les franqueara la entrada, pues pertenecían al Censo.

Al obedecer, una vez que los desconocidos penetraron en la sala, uno de ellos asió fuertemente por el cuello a Iglesias, mientras los otros, con un pañuelo, le amordazaban, atándolo además con una soga por las manos y pies.

En esta situación, los asaltantes condujeron a su víctima, hasta el fondo de la casa, donde lo dejaron para realizar un saqueo, llevándose cuanto hallaron en los escaparates, cuyas cerraduras fueron violentadas.

Terminada su labor, los foragidos desaparecieron en un automóvil que cerca de allí les aguardaba, desapareciendo.

Iglesias, al verse solo, comenzó a desatarse las ligaduras, comenzando a dar voces de auxilio, hasta que intervinieron varios agentes de la Policía Judicial, que lo condujeron a la Casa de Socorros, donde fué asistido de desgarraduras leves por las manos, boca y pies.

El juicio oral por la muerte de Julio Pérez

Los acusadores en el proceso por la muerte del Gral. Peraza formularon sus conclusiones

El Tribunal Nacional de Sanciones, en auto dictado ayer, ha señalado para el día 30 del actual el juicio de la causa seguida a Nicolás F. del Valle, Ricardo Agustín Rodríguez Aparicio y Nemesio Rodríguez Alvarez, a los que se imputa, junto con otros, el asesinato del revolucionario Julio Pérez Rodríguez, ocurrido en el barrio Azul, en este Término. Aparecen también, complicados el cabo Pablo M. Prieto, que no puede ser juzgado por Sanciones por estar en servicio activo y estar amparado por la jurisdicción militar, única competente para seguirle procedimiento, Norberto Rodríguez López, que se encuentra en rebeldía y Gerardo Machado Morales, como inductor, también en rebeldía.

El Ministerio Fiscal pide se imponga a los encausados la pena de muerte, por asesinato cualificado. La defensa está a cargo de los doctores Máximo Fernández Tablada, por Rodríguez Alvarez, Carlos M. Palma, por Valle Clavelo y Evelio Tabío, Abogado de Oficio del Tribunal Supremo, por Rodríguez Aparicio, quienes han formulado conclusiones absolutorias.

LA MUERTE DEL GENERAL PERAZA

Es el doctor Felipe Luaces, Juez Correccional de Pinar del Río, y no el doctor Juan Francisco Torres Tomás, como se dijera, quien instruye, como Juez Especial el proceso por la muerte del General Francisco Peraza, la de Miguel de Miguel, Eusebio (Chacho) Hidalgo y A. Azpeitia, cuando los trágicos sucesos del año 1931 en la Loma del Toro, en Pinar del Río.

Ayer, precisamente, concurrieron ante el doctor Luaces, que actúa en el edificio del Capitolio Nacional, los señores Ramón García Pujol y A. Azpeitia, padre delanterior del mismo nombre, ratificando sus cargos contra los que se señalan responsables de dichas muertes, o sean Gerardo Machado, Rodolfo Chipi, Martín, C. San Martín y Delio Paniagua y dispuso dicho Juez la citación de otros testigos que serán examinados en breve.

EL JUICIO POR LA MUERTE DE LAGUADO JAIME

Toca a su fin el juicio de la causa por la muerte de Francisco Laguado Jaime; posiblemente termine hoy, en que informarán la Dra. Berta Darder, acusadora particular a nombre de los familiares de la víctima y los defensores, Dres. Heliodoro Gil, por Santiago Trujillo y Enrique Lamar, Abogado de Oficio del Tribunal Supremo, por Florencio García Gallardo.

Ayer, después de terminadas las pruebas, con la declaración de Mario Sánchez Bernal, Antonio Linares y Luis Benítez, informó el Fiscal Dr. Pablo F. Lavín, quien dirigió graves cargos para dichos procesados, pidiendo fueran condenados a la pena de muerte, por asesinato, cualificado por la alevosía, con agravantes.

LA MUERTE DE CHINO WONG

Seguirá hoy, ante el Tribunal Provincial de Sanciones, el juicio del proceso contra Miguel A. Valdés o Ruíz, por la muerte de Juan Wong, conocido por El Chino Wong, en la Cárcel de la Habana, en Agosto de 1930.

Se continuará en la práctica de la prueba testifical.

MUNICIPIO DE LA HABANA

DEPARTAMENTO DE IMPUESTOS

AVISO

EJERCICIO 1934-35

CONCEPTOS: FINCAS URBANAS (Primer Trimestre)
FINCAS RUSTICAS (Primer Semestre)
SOLARES YERMOS (Primer Semestre)
(LEY DE OBRAS PUBLICAS)

SE HACE SABER a los contribuyentes por los conceptos antes expresados que pueden acudir a satisfacer sus respectivas cuotas, sin recargo alguno y con la bonificación del 5% a que se refiere el artículo cuarto de la Ley de Amnistía Municipal a las oficinas recaudadoras de este Municipio, situadas en Mercaderes entre Pi-Margall y Presidente Zayas, todos los días hábiles, desde el 26 de Julio hasta el 24 de Agosto de 1934, y durante las horas comprendidas entre ocho y doce de la mañana.

El impuesto por FINCAS URBANAS SE PAGARA en las Taquillas siguientes: Número 2, calles de la letra A; número 3, de la B a la Ch; número 4 de la D a la F; 5 de la G a la L; número 6 de la Ll a la O; número 7 de la P a la R; número 9 letra S; y número 11 de la T a la Z y FINCAS RUSTICAS.

Y SOLARES YERMOS (Ley de Obras Públicas) se pagarán en la Taquilla número 11.

Al efectuarse el pago de estos impuestos deberán los contribuyentes presentar el último recibo que hayan satisfecho; advirtiéndolos que al que no pagare su cuota dentro del plazo señalado, incurrirá en las penalidades y recargos que establece, respectivamente la Ley de Impuestos Municipales, siguiéndose contra ellos el procedimiento de apremio que la misma autoriza.

Habana, 20 de Julio de 1,934.

(F.) **Miguel M. GOMEZ**
Alcalde Municipal.

Información Telegráfica DEL INTERIOR DE LA ISLA

(Por nuestros corresponsales a través del hilo directo del DIARIO DE LA MARINA)

PINAR DEL RIO

EL QUE LOS PRESOS TRABAJEN EN LA REPARACION DE CALLES, PROVOCA PROTESTAS

PINAR DEL RIO, Julio 20, DIARIO, Habana.— El pueblo protesta de que los presos sean utilizados en los trabajos de reparación de calles, mientras miles de obreros perecen de hombre.

EL AUTO-GIRO IRA P. DEL RIO

El lunes, día 23, visitará esta ciudad, el auto-giro. Hay mucho interés en ver ese maravilloso aparato adquirido por la casa Crusellas.—**Rodríguez**, Corresponsal.

HABANA

ARROLLADO UN MENOR POR UN CAMION

MARIANAO, julio 20.—En el centro de socorro de esta localidad asistió el doctor Jiménez Reyes al menor Eugenio González, de 4 años de edad y con domicilio en Juan Delgado número 44, en El Cano.

Dicho menor resultó arrollado en la carretera de El Cano por el camión chapa 50165, que guiaba el chofer Fresno Sánchez, natural de España, de 30 años y vecino de Real número 10.

Según declaró la propia madre del menor, nombrada Adelina Rodríguez, pudo presenciar cuando su hijo salió corriendo de detrás de un carro de carbón, siendo alcanzado por la máquina.

Como quiera que el hecho se estima casual, el chofer fué puesto en libertad.

AMENAZAS DE MUERTE

Victoriano Rodríguez Rodríguez, de 25 años y vecino de Santa Teresa número 3, fué amenazado de muerte por Publio Hernández Rodríguez, domiciliado en Santa Teresa 1.

Desconoce las causas que hayan motivado su actitud.

DESCUBIERTA UNA CASA DE JUEGO

El Supervisor, teniente José J. Ravelo; el comandante Brito, Jefe de la Policía y varios vigilantes, sorprendieron una casa donde se jugaba al pocker, situada en Campa número 6.

Con tal motivo fueron detenidos Juan Manuel Rodríguez, natural de Matanzas, de 50 años y vecino de Consulado y Mendoza; Antonio Valdés, domiciliado en Varona Suárez 80; Eladio Herrera Echevarría, residente en Pogolotti 715; Manuel Pérez Rodríguez, vecino de Zapata 3; Pantaleón Novo León, domiciliado en Zayas 9; Juan Gualberto Baeza, vecino de Maceo 28 ;y Catalino Cruz García, de 46 años e inquilino de la casa citada.

Dentro de la misma ocuparon 3 juegos de barajas y varios paquetes de fichas.

Fueron remitidos al vivac.

Martínez. Corresponsal.

QUEJAS DE LOS EMPLEADOS CESANTES DE LA SANIDAD DE GUANABACOA

GUANABACOA, Julio 20 DIARIO, Habana.—Los empleados de plantilla cesantes en la Jefatura Local de Sanidad de Guanabacoa, se quejan al Pagador Central y al Secretario de Hacienda, de no haber cobrado sus haberes a pesar de haber firmado las nóminas, llenando los formalidades.—**F. Cortés**, Corresponsal.

SENTIDO FALLECIMIENTO

BAUTA, Julio 20, DIARIO, Habana.—Hoy falleció el señor Angel Viguera, socio de la industria fosforera «La Aurora», siendo muy lamentada su desaparición, por gozar de generales afectos. El sepelio se verificará hoy en esa capital. En nombre del DIARIO le hemos expresado nuestra condolencia a los familiares del finado. — **Waldemar León**, Corresponsal.

LOS EMPLEADOS JUDICIALES Y ELECTORALES

LAJAS, julio 20.—DIARIO.—Habana.—Los empleados cesantes del Poder Judicial y Junta Municipal Electoral, ruegan al DIARIO DE LA MARINA haga gestiones para que les abonen el mes atrasado cuyo crédito está depositado y el pago dispuesto. La documentación ha sido enviada oportunamente.

Un suicidio

Anoche se ahorcó en su domicilio, Juanillo Mena, a causa de su situación precaria. Las autoridades actuaron.—**Corresponsal.**

UNA REUNION PRO RECONSTRUCCION DE LA IGLESIA PARROQUIAL DE AGUACATE

AGUACATE, julio 20.—DIARIO.—Habana.—Citados por el Párroco P. Testé, se reunieron en la noche de ayer numerosos comerciantes, industriales, propietarios, profesionales y las autoridades locales, con objeto de cambiar impresiones pro reconstrucción de la Iglesia parroquial.

El Párroco de Limonar, P. Viera, explicó, con cálido verbo, a los allí reunidos, el objeto de la citación, reinando un ambiente lleno de entusiasmo y confraternidad para llevar a vías de hecho la obra próxima a emprender.

Fueron elegidos: Presidente de la Comisión, señor Félix Urubeondo; Primer Vice, señor José R. Bilbao; Segundo Vice, doctor José A. Caballero; Tesorero, señor José R. Lorbes; Secretario, señor F. Fernández; Vice, señorita Pastora Viera, y Vocales, todos los miembros de las sociedades locales.—**Fernández Hoyos**, Corresponsal.

MATANZAS

EN LIBERTAD UN ACUSADO DE HOMICIDIO

MATANZAS, julio 20.—DIARIO.—Habana.—La Sala de la Audiencia acaba de ordenar la libertad del procesado Manuel Oquendo Bernal, acusado de homicidio en causa seguida por el Juzgado de Colón.

El Fiscal, doctor Revilla, solicitó en el juicio oral pena de 17 años, pero la Sala aceptó la tesis de legítima defensa propuesta por el defensor, doctor Reyes Lovio.—LOVIO, Corresponsal.

HERIDO UN JOVEN POR UNA GRANADA DE MANO

CARDENAS, julio 20.—DIARIO.—Habana.—En la madrugada de hoy estalló una granada de mano sobre el tejado de la casa del señor Inocencio García Peña, vecino de Jenez 246, destruyendo parte del techo del primer cuarto y yendo a caer sobre el dormitorio del joven Wifredo García Sánchez, que resultó lesionado leve, pero que estuvo a punto de morir. El Ejército y la Policía investigan el hecho.—**González Bacallao**, Corresponsal.

SANTA CLARA

HERIDO GRAVE EN UNA REYERTA OCASIONADA POR CHISMES

PLACETAS, julio 20.—DIARIO.—Habana.—En la mañana de hoy sostuvieron violenta discusión Pablo Sosa Cruz, de 26 años de edad, y Tito Ruiz, agente del Gobierno Provincial, agriándose la misma hasta convertirse en riña sangrienta.

Resultó herido por disparo Pablo Sosa, que presenta dos perforaciones, siendo grave su estado. Fué trasladado a Santa Clara.

Ruiz fué desarmado por el ciudadano Adolfo Reyes Ulloa, presente en el lugar de la ocurrencia, que fué a la barbería de Teodoro Martínez, quien arreglaba en esos momentos a Reyes Ulloa. Ruiz hizo su presentación en el Cuartel de la Guardia Rural, donde se encuentra detenido.

El suceso parece que se debe a chismes.—**Ramírez**, Corresponsal.

LAS GESTIONES PARA LA RECONSTRUCCION DE LA CARRETERA SAGUA-RANCHO VELOZ

RANCHO VELOZ, julio 20. DIARIO. Habana.—Una magna asamblea tuvo efecto hoy, con la asistencia de todas las fuerzas vivas del término, autoridades y pueblo para protestar de la propaganda que se realiza en Santa Clara, según publica la prensa. Niégase rotundamente que los propietarios de central «Ramona», ubicado en este Municipio, tengan intervención en las gestiones realizadas para el logro de la reconstrucción de la carretera de este pueblo a Sagüa, cruzando por Quemados de Güines. El Presidente Mendieta, conocedor de las necesidades de esta comarca—que fué azotada por el ciclón sin recibir auxilios —a fin de cumplir su promesa hecha el año 1924, se interesó personalmente porque esta obra se lleve a efecto. Además, conjuntamente con los Alcaldes de Corralillo, Quemados de Güines y Rancho Veloz, y por mediación del Gobernador, se han realizado gestiones a fin de que sea reparada la carretera Sagüa-Rancho Veloz.

Los oradores fueron muy aplaudidos. Se acordó un voto de gracias para el DIARIO. **Sarabia**. Corresponsal.

EL DIRECTOR DE LA RENTA DE LOTERIA Y OTROS FUNCIONARIOS, EN CIENFUEGOS

CIENFUEGOS, Julio 20, DIARIO, Habana.—Por la vía aérea arribó a esta localidad, el Director de la Renta de Lotería, doctor Herrera Arango, acompañado del Jefe del Negociado de Listas y Propaganda y de otros funcionarios del Departamento. Se hospedan en el Hotel «San Carlos», donde se celebró una reunión de dichos funcionarios con los propietarios de las casas expendedoras de billetes, tratando de evitar la alteración del precio al público. Está próxima la aprobación del Reglamento de la Lotería, mediante el cual los expendedores tendrán que solicitar su inscripción 45 días antes de los sorteos, haciendo entrega de un depósito de un 20% del importe del pedido, como garantía, para evitar los manejos de los especuladores.

El Director de la Renta desea conocer personalmente la opinión de los expendedores de billetes de la República, para realizar el saneamiento de la Lotería y controlar la demanda, que es el problema que trata de resolver.

EL DR. DEL RIO BALMASEDA

Se encuentra en esta ciudad el Dr. Joaquín del Río Balmaseda, ex-Secretario de Justicia en el Gobierno de Grau San Martín, quien nos dijo que su visita estaba relacionada solamente con asuntos de su profesión. Mantiénese firme en su decisión de apartarse de la política.

PIDE SE CONCEDAN AULAS AL TERMINO DE CIENFUEGOS

El Alcalde Iriarri se ha dirigido a los Secretarios de la Presidencia e Instrucción Pública, solicitando se concedan al Término de Cienfuegos algunas aulas de las mil que se crean en la República, habida cuenta de la numerosa población infantil analfabeta, según informes de los Alcaldes de Barrios, Inspección Escolar del Distrito y Junta de Educación, robusteciendo la justa petición con el hecho de haber incluído en el Presupuesto local un crédito para la creación de plazas de maestros municipales.

NUEVO COMANDANTE DEL DISTRITO NAVAL DEL SUR

Ha tomado posesión de la Comandancia del Distrito Naval Sur, el Primer Teniente Regino Pérez Giraudy.

PERIODISTA ENFERMO

El conocido periodista Sr. Eduardo Sans, ha ingresado enfermo de cuidado en la Clínica «Villalvilla».

PARA EVITAR LA RABIA

El Alcalde ha dictado un Decreto concediendo hasta fin de mes para vacunar, poner bozal y sacar licencia a los perros; pasado dicho plazo, procederá a dar una batida a los canes, con objeto de evitar la rabia.

LAS ZONAS INFANTILES

El domingo se inaugurarán en el Paseo del Prado, las zonas infantiles creadas por el Alcalde.—**Obdulio A. García**, Corresponsal.

CAMAGUEY

UN MUERTO Y UN HERIDO EN UN ACCIDENTE AUTOMOVILISTA

FLORIDA, Julio 20, DIARIO, Habana.—Esta mañana se dirigían a Camagüey, en un automóvil, el doctor Pablo Zamora y los señores Eliecer León y Antolín Betancourt, dueño del garage, que iba manejando la máquina, y al llegar a la ciudad camagüeyana, perdió el control, dando varias vueltas el vehículo y resultando muerto Betancourt, herido menos grave el señor León e ileso milagrosamente el señor Zamora.

La Cámara de Comercio ha puesto crespones y el pueblo entero lamenta la pérdida de tan estimado vecino.—Corresponsal.

ORIENTE

EXPLOTO UNA BOMBA HIRIENDO GRAVE A UN TRANSEUNTE

SANTIAGO DE CUBA, julio 20. DIARIO. Habana.—A las 10 de la noche explotó una potente bomba en la peletería de Montané y Cía, en la calleSaco entre Estrada Palma y Corona, causando daños de bastante consideración

En el momento de ocurrir la explosión cruzaba por la acera de enfrente el estudiante de comercio Pedro Fariñas, de 16 años y vecino de la Calzada de Bélgica, incrustándosele en el cuello un fragmento de metralla. Conducido a Emergencias, fué asistido por los doctores Guash y Goró de una herida grave en la región maseterina derecha, con fractura del maxilar inferior, así como de otras heridas pequeñas.

EX VIGILANTE APALEADO

Esta madrugada el ex-sargento Paulino González, que últimamente fué absuelto por el Tribunal de Sanciones al celebrarse el juicio del hombre-bomba, le propinó una tremenda paliza al ex-vigilante Rafael Porro y Zayas Bazán porque le acusó como testigo en el mencionado juicio.

El ex-vigilante fué asistido de lesiones graves en Emergencias, por cuya causa fué detenido el ex-sargento Paulino González.

HUELGA SOLUCIONADA

El problema huelguístico que tenían planteado los choferes y las conductoras de la empresa de ómnibus «La Oriental», quedó resuelto satisfactoriamente, no quedando, por tanto, el mas leve indicio de huelga ni descontento.

ACTITUD ENERGICA DE LOS VETERANOS

Esta mañana celebraron una magna asamblea los veteranos de la Independencia, a la que asistieron varios centenares de libertadores, ocupando la presidencia el comandante Esteban Rojas.

Los veteranos acordaron lo siguiente: solicitar el pago de pensiones atrasadas; pedir la destitución del administrador y el pagador de la Zona Fiscal, por su negligencia y mala fe; y pedir el apoyo del Gobernador y demás autoridades a fin de que se les abonen algunos meses atrasados.

UNA LLAMADA URGENTE AL GOBERNADOR

Mañana saldrá en aeroplano en dirección a esa capital el Gobernador de esta provincia, coronel Gonzalo Pérez André, a quien ha llamado urgentemente el coronel Mendieta, para dejar solucionado el nombramiento de todos los alcaldes civiles de la región oriental. **García**, Corresponsal.

PROHIBIDO EL TRANSITO DE VEHICULOS DESPUES DE LA 10 DE LA NOCHE EN STGO. DE CUBA

SANTIAGO DE CUBA, julio 20. DIARIO. Habana.—El Supervisor Militar ha dictado un Bando disponiendo que los vehículos de todas clases transiten sólo hasta las diez de la noche, con motivo de los contínuos atentados terroristas en lugares céntricos de la ciudad, lanzándose las máquinas infernales desde los automóviles. Los que desobedezcan dicha disposición, serán internados en prisiones militares.

SEPELIO DEL DR. CASTELLANOS

El sepelio del doctor Carlos Castellanos constituyó una gran manifestación de duelo. Asistió el Sr. Arzobispo, bajo palio, con cruz alzada, las autoridades civiles y militares, todas las Hermandades y entidades religiosas y mucho público.—GARCIA. Corresponsal.

GRAVE ALTERACION EN EL JUZGADO DE HOLGUIN

SANTIAGO DE CUBA, julio 20.—En el Juzgado Correccional de Holguín se produjo una grave alteración del orden cuando el doctor Santiesteban absolvió al acusado Luis Pino, hermano del conocido bolitero Pepón Morales.

El soldado acusador Leoncio González, insultó al juez, alegando incumplimiento de sus deberes.

Se formó, con tal motivo, un tremendo corre-corre.

UN SUICIDA

José Pérez, de 20 años y vecino de la finca «Guayacán», en Guantánamo, se suicidó.

Se ignoran los motivos.

CORTAN DE NUEVO LOS HILOS TELEFONICOS

Un grupo de desconocidos se encuentra de nuevo cortando los hilos telefónicos.

El servicio, en consecuencia, se nota algo deficiente.

LIBERTADOS Y PROCESADOS

El Tribunal de Urgencia ordenó la libertad de ocho de los detenidos por distintas causas y procesó con exclusión de fianza a cinco.—**García**, corresponsal.

Los obreros de una fábrica se organizan solos

Los de «Productos Comestibles», se separan del Sindicato Fabril. Defenderán sólo sus intereses

La totalidad de los obreros de fábrica de Productos Comestibles, S. A., situada en San Martín número 11, en esta ciudad, acordaron separarse del Sindicato Fabril y formar una organización, para cuyo efecto, en una asamblea llevada a cabo en el día de ayer, así se acordó, aprobándose ponerle a la nueva organización «Unión General de Obreros y Empleados de Productos Comestibles».

La finalidad de esta organización es defender los intereses de los obreros y evitar que elementos ajenos intervengan en asuntos de orden interior, decretando paros y huelgas injustificadas, las cuales deben de ser efectuadas por los mismos elementos afectados y no por Federaciones en las cuales no conocen los problemas obreros.

UN VICIOSO

Felipe Hernández González, de 30 años, vecino de Escobar 16, se personó en la Quinta Estación, solicitando su ingreso en el Lazareto del Mariel, porque desea curarse del vicio de las drogas.

Hernández fué remitido por orden del juez a dicho Lazareto.

I.E.C.D. 2016

CRONICA CATOLICA

CULTOS PARA MAÑANA

SOLEMNES FIESTAS A LA VIRGEN DEL CARMEN

El R. P. Superior y Comunidad de PP. Carmelitas del Vedado, y la señora Presidenta y Directiva de la «Semana Devota y Ropero de la Virgen del Carmen», tienen el honor de invitar a usted para las solemnes fiestas que en honor de su Excelsa Madre la Virgen del Carmen celebrarán durante el mes de julio del presente año conforme al adjunto programa. —Fr. Benito de la Transverberación, Superior.—Sra. Josefa P. de Rodríguez Fuentes, Presidenta de la Semana Devota y Ropero de la V. del Carmen.

Día 21.—A las ocho a. m., misa cantada y ejercicio del Triduo. A las cinco y media de la tarde, rezo del Santo Rosario, devoto ejercicio, sermón por el elocuente orador carmelita R. P. Rafael de Jesús, C. D., bendición y reserva.

Díai 22, fista principal de la Santisima Virben.—A las ocho a. m., misa de comunión general, con asistencia de la Venerable Orden Tercera del Carmen de la Habana.

La Semana Devota invita atentamente a las Venerables Ordenes Terceras de San Francisco, Santo Domingo y Servitas.

A las 10, misa solemne con orquesta, estando el panegírico a cargo del R. Padre Claudio Fuentes, Pasionista.

Por la tarde, a las cinco y media, Santo Rosario, sermón a cargo del R. Padre José María de la V. del Carmen, Prior y Párroco del Carmen, Bendición Papal, terminándose con la procesión y despedida a la Santísima Virgen del Carmen.

Nota.—Se suplica a los fieles, particularmente a las socias de la Semana Devota, la puntual asistencia a estas fiestas para honrar a nuestra Santísima Madre, manifestando en su exterior el signo de salud, el Santo Escapulario.

Contribuya usted con la limosna que buenamente pueda para sufragar los gastos; la Santísima Virgen del Carmen se lo pagará.

La iglesia de los Padres Carmelitas del Vedado y Carmelo se halla situada en Línea y 16.

EN LA IGLESIA DEL CARMEN DE LA HABANA

A las siete de la mañana, misa de comunión para la Congregación de Hijas de María y Santa Teresa de Jesús y la Cofradía del Niño Jesús de Praga.

A las nueve de la mañana, punta mensual reglamentaria de las Hijas de María y Santa Teresa de Jesús. Su director, el R. Padre Rafael del Niño Jesús, C. D., suplica la asistencia.

Después de la junta, procesión con la imagen de María Inmaculada.

A las cinco y media de la tarde el devoto ejercicio del mes de la Virgen del Carmen.

EN LA IGLESIA PARROQUIAL DEL VEDADO

A las cinco de la tarde, solemne función y procesión en honor de Jesús Sacramentado.

EN LA IGLESIA DE REINA

Día 22: Cuarto domingo de mes. Misa armonizada del Apostolado de la Oración: Caballeros, a las ocho, después de la cual se dará la bendición con el Santísimo.

Día 23: Comienza la novena de San Ignacio de Loyola.

Todos los días, a las ocho, misa con cánticos y plática por los Padres de la Residencia.

Días 29 al 31: Solemne Triduo en honor de los nuevos Beatos PP. Pignatelli y Mártires del Paraguay Roque González, Juan del Castillo y Alfonso Rodríguez de la Compañía de Jesús.

Día 29: Primer día del Triduo: Beato P. Pignatelli: Misa solemne a las ocho y tres cuartos con sermón por el R. Padre Alfredo Llaguno, párroco de San Francisco de Paula.

Día 30: Segundo día del Triduo: BB. Mártires del Paraguay. Misa solemne a las nueve con sermón, por el P. Claudio de la Fuente, Pasionista.

Díai 31: Fiesta de San Ignacio de Loyola. A las siete y media, misa de comunión general armonizada con cánticos.

A las nueve, misa solemne con sermón por el Excmo. y Rdmo. Sr. Arzobispo de la Habana, Mons. Manuel Ruiz.

Al final de la misa, solemne Te Deum en acción de gracias por los nuevos Beatos.

EN LAS REPARADORAS

El Jubileo Circular en las Reparadoras.

La misa del Sacramento, a las ocho de la mañana.

A las cinco de la tarde, procesión del Santísimo, bendición y reserva.

EN LA MERCED

A las ocho de la mañana, misa de comunión y junta para la Federación de las Hijas de María de la Medalla Milagrosa.

LAS CONFERENCIAS DE CABALLEROS DE SAN VICENTE DE PAUL

Celebran la fiesta de San Vicente de Paúl el domingo 22 en la iglesia de la Merced con misa de comunión general, a las ocho de la mañana, y junta general, a las nueve a. m.

EN SAN FRANCISCO

A las siete y media de la mañana, misa de comunión para los cofrades del Vía Crucis Perpetuo. A las tres de la tarde, exposición, Corona, plática, bendición, reserva y Vía Crucis.

EN LA IGLESIA DE JESUS, MARIA Y JOSE

A las siete de la mañana, misa de comunión para los cofrades del Santísimo Sacramento. A las ocho y media de la mañana, misa solemne, sermón y procesión del Santísimo Sacramento.

EN SAN NICOLAS DE BARI

A las siete de la mañana, misa de comunión para los Celadores y socios del Apostolado parroquial de la oración. A las ocho y media de la mañana, misa solemne y sermón.

EN JESUS DEL MONTE

A las siete de la mañana, misa y comunión para la Asociación Pontificia de Adoración y reparación. A las nueve de la mañana, misa solemne, sermón, bendición y reserva.

EN LA PARROQUIA DE GUANABACOA

Los devotos ejercicios de los 21 Domingos de San Hilarión, antes de la misa rezada de las ocho y cantada de las nueve y media.

A las cinco de la tarde, los Domingos Eucarísticos de Jesús Sacramentado y los 21 Domingos de San Hilarión.

CONMEMORACION DE LA DOMINICA IX DESPUES DE PENTECOSTES

En todos los templos, misa cantada y sermón en conmemoración de la Dominica IX después de Pentecostés.

El sermón versará sobre el Evangelio de la Dominica: «Jesús lamenta la suerte de Jerusalén y arroja del templo a los vendedores». (San Juan, Cap. XIX, vers. 41-47).

DISTRIBUCION DE PREMIOS EN LAS ESCOLAPIAS DE GUANAJAY

El domingo 22, a las tres y media de la tarde, solemne distribución de premios en las Escolapias de Guanajay.

Hallándose el Colegio en gran necesidad, la Velada que con tal motivo se celebrará, será a beneficio del mismo, suplicándose una limosna de 20 centavos por la entrada.

Bien merecen las abnegadas Madres de Guanajay, esa limosna de los padres de familia y vecinos de Guanajay y fieles de la Habana.

GABRIEL BLANCO

ANUNCIOS CLASIFICADOS DE ULTIMA HORA

ALQUILERES

HABANA

LEALTAD 39, altos. SE ALQUILA. Sala, comedor, 2 cuartos y dos cuartos altos, baño completo, llave bajos, teléfono M-9323 y M-7988. A-1

a2 VEDADO

SE ALQUILA, HERMOSA CASA ESquina de fraile, muy fresca, entrada del Vedado, calle 13 esquina a L. Todas las comodidades. Informes en la misma. A2

VEDADO: CALZADA ENTRE 10 Y 12, Pasaje Arango. A familias morales, cómodas casas con agua siempre por bomba, dos baños, altas y bajas, modernas. Dueño: I-4877. A-2

VEDADO B NO. 2

Alquilo frescos, espaciosos bajos, jardín, portal, 7 cuartos, comedor al fondo.

Baratísima.

Informan allí. A-2

a5 J. del MONTE y la VIBORA

SE ALQUILAN LOS FRESCOS E independientes altos de Estrada Palma 58, esquina a Heredia. Precio, $14.00. Llaves en los bajos. La dueña, teléfono F-3155. A-5

ALQUILO HERMOSA CASA, LAGUEruela 47, compuesta de sala, hall, 5 habitaciones, baño completo, servicios criados y garage. Informan en la misma o Escobar 186, altos. A-5

VIBORA. SE ALQUILAN CASAS

Concejal Veiga 5, pasaje entre Estrada Palma y Libertad, sala, comedor, 2 cuartos, baño, luz $10.00, un cuarto $5 la encarfada. A-5

sa Solicitud de Alquileres

DESEO ALQUILAR APARTAMENTO de dos cuartos, sala, cocina y baño entre Galiano y Zulueta. Prefiero amueblado. Avisar Apartado 1672, indicando alquiler. S-A

b2 APARTAMENTOS

APARTAMENTOS AMUEBLADOS completamente, sala, dos cuartos, comedor, baño intercalado, cocina, en $30.00, otro apartamento más chico en $25.00, San Lázaro 490, esquina M. «Hotel Andino». B-2

b2 DEPARTAMENTOS

SE ALQUILA DEPARTAMENTO A matrimonio solo, dos habitaciones, baño y cocina, precio cinco pesos. Lanuza No. 31, entre A y 1a. Reparto Almendares, Marianao. B-3

b4 HABITACIONES

CONSULADO 56, 58 Y 60, ALTOS, entre Genios y Refugio, residencia para familias decentes y estables. Habitaciones y apartamentos, con baño privado y garage, con o sin comida. B-4

ALQUILO HABITACION AMPLIA, agua corriente, teléfono, casi frente a «La Casa Grande», ventanas Norte y Sur. Cambiamos referencias. San Rafael 39, altos. B-4

b6 HOTELES

HOTEL ANDINO

SAN LAZARO Y M. FRENTE A LA UNIVERSIDAD

El más amplio, moderno, fresco y mejor situado.

Habitaciones y apartamentos, todos con amplios balcones y baño privado. Inmejorables comidas: criolla y española.

Precio sin competencia.

GARAGE PROPIO

B-6

-OFICIAL-

República de Cuba.—Secretaría de Comunicaciones.—Negociado de Sellos y Material.—Comisión Local de Subastas.—SEGUNDA CONVOCATORIA.—Habana, Julio 19 de 1934. Hasta las diez a. m. del día 2 de agosto de 1934, se recibirán en el Negociado de Sellos y Material, Salón de Subastas de la Secretaría de Comunicaciones, Oficios y Teniente Rey, proposiciones en pliegos cerrados para el suministro de MUEBLES durante el año fiscal 1934 a 1935, y entonces se abrirán y leerán públicamente.—En el Salón de Subastas del referido Negociado, se facilitarán a los interesados, Pliegos de Condiciones y cuantos más antecedentes sean necesarios.

(Fdo.) Miguel SUAREZ.
Secretario de Comunicaciones.
21—22—23—24—30—31.

HOSPITAL "NUESTRA SRA. DE LAS MERCEDES"

CONVOCATORIA

Por la presente se convoca a los alumnos de Medicina del 4to y 5to. cursos que deseen optar a 12 plazas de alumnos internos de este hospital; para más informes dirigirse a la Dirección de este hospital.

Habana, 20 de Julio de 1934.

Dr. J. M. PEÑA
Director.

AVISO

La Junta de Patronos de este hospital en Sesión Extraordinaria celebrada el día 17 de julio del presente año acordó: dejar sin efecto la convocatoria publicada el día 11 de Julio del presente año en la parte que se refiere al auxiliar de Farmacia y en la de los alumnos internos.

Dr. J. M. PEÑA
Director.

CASAS DE COMIDAS

CONSULADO 56, ALTOS, ENTRE Genios y Refugio. Residenia Familiar, sirve comida de primera a domicilio y admite abonados al comedor, o comidas sueltas. Precios convencionales de situación. B-7

SE SOLICITAN

s1 CRIADAS y CRIADOS

SOLICITO CRIADA PARA LOS QUEhaceres de la casa, sueldo cinco pesos. Lanuza No. 31, entre A y 1a. Reparto Almendares, Marianao. S-1

COCINERAS - COCINEROS

SE SOLICITA UNA ESPAÑOLA DE mediana edad para cocinar y limpiar la casa en Baños 54, (altos), entre 21 y 23, Vedado. S-2

SOLICITUDES VARIAS

DESEO PERSONA COMPETENTE conocimientos toda prueba referente mezclas distintas sales para abonos objeto hacerse cargo personalmente dirección fábrica. Escriba Apartado 1317. S-14

UNICAMENTE, COMO PROPAGANda solicito diez personas calvas, para curarles gratuitamente su calvicie sea antigua o reciente. Eduardo, Villegas 11, segundo piso, de 3 a 5. S-14

SE OFRECEN

s2 COCINERAS y COCINEROS

SE DESEA COLOCAR UNA PENINsular para cocinar y limpiar para corta familia, tiene referencias. Teléfono M-4871. O-2

MANEJADORAS

SE DESEA COLOCAR UNA JOVEN española para manejadora o criada de mano, tiene buenas referencias, teléfono F-4312, la dirección 4 196, altos, Vedado. O-3

s7 Lavanderas y Lavanderos

LAVANDERO CHINO DESEA COlocarse en casa particular u Hotel sabe lavar ropa fina de señora y caballero, tiene buenas referencias, informan Telf. F-6134. O-7

s8 CHOFERES

SE OFRECE UN CHAUFFEUR MEcánico. Tiene buenas referencias, y es cumplidor, no tiene pretensiones. Escribir Departamento Anuncios DIARIO DE LA MARINA a M. J. O-8

s10 OFICINISTAS

EXPERTO EN CONTABILIDAD Y organización comercial, con garantía y buenas referencias se ofrece para trabajo de oficina, sin pretensiones. Apartado de Correos No. 1641 O-10

s14 VARIOS

JOVENES: SE DESEA COLOCAR un matrimonio español, ella para manejadora, o criada de mano, y él de chofer. Informes: M-4023, con referencias. O-14

COMPRAS

6 AUTOMOVILES

SE VENDE CAMION FORD DEL 29 cerradoestá en muy buen estado. Bueno para tintorería, reparto de café, etc. F No. 121 esquina a 13, dado de 12 y media a 2. C-6

7 MAQUINARIAS

COMPRO APARATO BUFFALO PAra bibijaguas, también desgranadora maiz, de mano. Imprescindible buen estado y precio ocasión. Ruego escriba: Enrique Ros, Belascoaín 5. C-7

NECESITO MAQUINARIA USO PAra mezclar abono químico. No pago pretensiones ni quiero corredores. Diríjase por escrito Fernández, Apartado 1317. C-7

16 OBJETOS VARIOS

SE COMPRAN TAQUILLAS METAlicas. Hacer proposiciones por carta al señor Miguel A. Roca. Egido 12, Sociedad Y.M.C.A. C-15

VENTAS

6 AUTOMOVILES

ELEGANTE Y CONFORTABLE

Buick 5 pasajeros, cerrado. Radio, reflector y reloj. Todo en perfecto estado. Garage Concordia 181 entre Aramburo y Hospital. V-6

7 MAQUINARIAS

GANGA: SE VENDE UN LUZCERnario de hierro de 5x16 metros con sus puertas para ventilación, se adapta a medida menor, informan en Egido 25. V-7

9 MUEBLES y PRENDAS

NEVERA Y COCINA ELECTRICAS de uso, en perfectas condiciones. Se venden baratas. Informan por teléfono FO-3417, o en Rivoli, Consulado y 12. Amplia ción de Almendares.

SE VENDE JUEGO DE SALA DE caoba. Industria 105, primer piso derecha. V-9

FAMILIA VENDE MAGNIFICO JUEgo cuarto, moderno; ujoso comedor, Renacimiento; finísimo reloj pie. Renacimiento; sala, moderno; cajita hierro. Urge venta, San Miguel 97, bajos, entre Lealtad y Campanario. V-9

VENDO JUEGO CUARTO $28.00 otro 3|c Barnizado muñeca, muy fino, $45.00, también un buró y un escaparate. Maloja 151, entre Lealtad y Escobar. V-9

DINERO-HIPOTECA

d1 SE TOMA

TOMO DE CIEN a $300.00 CON BUEna garantía, Pago buen interés. Prefiero trato directo. San Lázaro 402, bajos, esquina San Francisco, Habana. Preguntar por Clemente Fernández. D-1

d3 BONOS y ACCIONES

N. GELATS Y COMPAÑIA

106 Aguiar 108 esquina a Amargura.

CAJAS RESERVADAS

Las tenemos en nuestras bóvedas, construídas con todos los adelantos modernos y las alquilamos para guardar valores de los interesados. En esta oficina daremos todos los detalles que se deseen. D-3

SUSCRIBASE Y ANUNCIESE EN EL «DIARIO DE LA MARINA»

PROFESIONALES

p1 DRES. EN MEDICINA

DR. A. VENERO

Vías Urinarias, Impotencia, Sífilis. Curación rápida. Cuota semanal. Diatermia, Oznoterapia, etc. etc. Consultas de 9 a 12 a.m. y de 4 a 7 p. m. San Miguel 55, esquina a San Nicolás. Telf. A-9380. P-1

CORPORACION CLINICA

ACOSTA 7, HABANA. M-3930.

Médicos Cirujanos, Parteros y Comadronas. (RAYOS X., ANALISIS. ELECTRICIDAD MEDICA. Exámenes, consultas y MEDICINAS, $1.00, (POR ESPECIALISTAS. POBRES, 50 centavos. Cirugía Plástica, Tatuajes, Berrugas, etc., son quitados. Honorarios módicos. INGRESE USTED, DE 1 a 9, (TARDE) y (NOCHE). P-1

GABINETE UROLOGICO ALEMAN

VIAS URINARIAS

CONSULTAS GRATIS DE 7 A. M. a 7 p. m. Jesús del Monte 135, bajos, frente a la Quinta de Dependientes. Tratamientos modernos con vacunas alemanas para curar la gonorrea en 15 días. Telf. M-6784. No importa que sean crónicas o mal curadas. Garantizamos que no quedan recogidas. Facilidades de pago. Impotencia y debilidad sexual, piel y sífilis.

p7 ABOGADOS y NOTARIOS

Dr. ISIDORO CORZO

ABOGADO

Especialidad: DIVORCIOS. Calle 9 número 25, entre H. e I. Telf. F-5086 Vedado. P-6

DIVORCIOS

TRAMITACION RAPIDISIMA

De acuerdo con la nueva Ley, tanto para nacionales como para extranjeros.

BUFETE DEL DR. ANGEL VEIGA

Asuntos civiles y criminales. Edificio «La Metropolitana» núm. 812. Telf. A-2505.

DIVORCIOS

NIN Y GIBERGA, ABOGADOS.

Tramitación 70 días, extranjeros no residentes. Cubanos y residentes, más rápidamente. Honorarios, ajustados situación. Bufete: San Lázaro núm. 64. P-6

BUFETE Y NOTARIA DEL

Dr. Fernando Barrueco

Divorcios, tramitación de Accidentes del Trabajo, Desahucios y toda clase de Asuntos Civiles, Administración de Bienes. Especialidades en asuntos administrativos. Departamento de Contabilidad para Comerciantes. Consultas: de 1 a 5. Telf. A-4829, Oficios 18, Departamentos 301, 302, 303, 304 y 305.

ALQUILERES

a1 HABANA

ALTOS MANRIQUE ESQUINA VIRtudes en $32, acabándose de pintar sala, saleta, cuatro cuartos, visibles a todas horas. Informes F-2225. A-1

La Administración de HOTEL RESIDENCIAL

no ha querido estar sorda a las verdaderas necesidades del país, en relación con la propiedad urbana, y a la petición de un número considerabilísimo de clientes, decidió hacer una inversión exclusivamente para atender solícitamente, un imperativo categórico de la vivienda, para las personas que dentro de su esfera social, distinguida, se veían obligadas a reducirse, no encontrando ni muy remotamente lugar apropiado que les llenara sus necesidades.

Honradamente, el sinnúmero de felicitaciones que hemos recibido, por la distribución de nuestro preciosísimo edificio HOTEL RESIDENCIAL, TERMINADO HOY DE FABRICAR, nos ha llenado de verdadero gozo, por muchas causas, pero sinceramente confesamos que la primordial ha sido la de brindar residencia adecuada a sus prestigios a todas aquellas PERSONAS HONORABLES QUE IMPRESCINDIBLEMENTE SE VEN OBLIGADAS A REDUCIRSE, para poder cumplir, CUAL SIEMPRE, CON SUS COMPROMISOS CONTRAIDOS después de la enorme merma experimentada en sus ingresos, debido a las desfavorables condiciones económicas por las cuales todos estamos atravesando.

NUESTRO MODERNISIMO Y UNICO EDIFICIO EN CUBA DE ESTE TIPO, construído con todos los adelantos modernos, se encuentra situado en la calle

BASARRATE NUM. 10

entre Neptuno y San Miguel, y estará a la vista de nuestros clientes, así como de todas aquellas personas que le interese conocerlo, durante cinco días consecutivos de la presente semana:

Nuestros Departamentos se componen, de una amplísima habitación de 4 por 4, con su baño completo, con agua fría y caliente, día y noche, su cocina anexa, también completa, un magnífico departamento closets sobre el baño y de su mismo tamaño, para desahogo de la habitación y colocación de objetos no usables.

Para el recibo de visitas se tienen perfectas y lujosamente amuebladas las salas generales de nuestro edificio, para el uso exclusivo de los señores inquilinos.

La luz eléctrica de todo el edificio será de nuestra cuenta, así como las neveras Frigidaire para el agua helada, servicio general de teléfono y de limpieza; las basuras recogidas por nosotros; en general,

UN CONFORT DE HOTEL CON UN

PRECIO INSOSPECHADO DE

$10

MENSUALES

ESTO SERIA IMPOSIBLE SI NUESTRA IDEA NO SE ALEJARA COMPLETAMENTE DE TODO FIN DE LUCRO.

pues en honor a la verdad, no perseguimos otra cosa que llenar una necesidad del momento, en atención al número de personas que nos lo han suplicado.

Aunque la cantidad de Departamentos con que cuenta el edificio no puede cubrir ni con mucho el enorme número de demandas, peticiones y separaciones ya efectuadas de nuestros lujosos Departamentos del Hotel, hemos querido ampliar el NUMERO DE POSIBLES HUESPEDES, para realizar una verdadera y EXPRESA SELECCION de inquilinos, pues no admitiremos más que aquellas personas de estricta moralidad, buenas costumbres y distinguidas, pues éste ha sido el motivo principalísimo por lo que nos decidimos a complacer a nuestros peticionarios.

INFORMA: GOIZUETA, F-3937 y en el mismo a todas horas.

A-1.

ALQUILERES

a1 HABANA

BAJOS, PERSEVERANCIA 48, SAla, comedor, dos habitaciones, baño, cocina. Llaves en el 55. Precio: 24 pesos. Informes: F. esquina 19, Vedado. A-1

CAMPANARIO 38, ALTOS

Entre Virtudes y Animas, frescos y céntricos, acabados de pintar, cinco habitaciones, baño intercalado, con agua caliente. Pueden verse, de 9 a. m. a 4 p. m. Informes: M-3181. A-1

GUASABACOA 50, BAJOS, 3 HAbitaciones, baño intercalado. Informes: Café «La Isla», Reina 131, altos, habitaciones, lavabo. Salud 160-F., apartamentos y habitaciones y San Miguel 133, habitaciones. Informes: mismos. A-1

SE ALQUILA TERCER PISO, ESCObar 177, esquina a Sitios, sala, dos cuartos, baño, cocina. Precio 14 pesos. Mucha agua. Llave Escobar y Sitios, Bodega. A-1

UNIVERSIDAD 38

Y Cruz del Padre. Se alquilan en 15 pesos bajos, modernos con sala, comedor, tres cuartos, baño intercalado y otras comodidades. Informan: teléfono A-6020. A-1

MORALES, LETRA C., ENTRE INfanta y Ayesterán. Se alquila esta Accesoria, muy propia para soltero. Informes: Ramón G. Fernández. Infanta 47. Telf. U-1157. A-1

ALQUILO PRIMERO Y SEGUNDO pisos, Monte 170, terraza, sala, saleta, 4 habitaciones, baño intercalado, agua fría y caliente, comedor al fondo, cocina gas, cuarto y servicio criados, patio. Informan bajos. A-1

VIRTUDES 160, ALTOS, SALA COmedor, 3 habitaciones, cocina y baño completo. Informes: Ramón G. Fernández, Infanta 47, esquina a Peñalver. Telf. U-1157. A-1

ARBOL SECO 61-B., ALTOS, ESQUIna Benjumeda, sala, recibidor, 3 habitaciones, baño completo, comedor al fondo y cocina. Informes: Ramón G. Fernández, Infanta 47. U-1157. A-1

¡BUSCA CASA?
LLAME AL
M.6747
SEGURAMENTE ALLI ENCONTRARA LA QUE VD NECESITA
O VAYA A
MORRO Y GENIOS
EDIFICIO "GOMEZ"
ALLI LE INFORMARAN

A-1

SE ALQUILA, EN BELASCOAIN NUmero 125, entre Reina y Estrella, precioso, fresco y ventilado primer piso, compuesto de 3 habitaciones, cocina de gas y demás comodidades. Para más informes: Manzana de Gómez 240. Telf. A-4893. A-1

VEDADO

F 198 ALTOS, ENTRE 21 y 23, SAla, recibidor, 6 cuartos, 2 baños, hall comedor, cocina, pantry, repostería, 2 cuartos criados, garage, precio 55 pesos. Teléfono FO-1110, lave en los bajos. A-2

SE ALQUILAN LOS BAJOS 19 No. 241, Vedado con sala, recibidor, comedor, 3 cuartos, baño intercalado, cuarto criados. La llave e informes, en el 239, altos. A-2

ALQUILASE SEGUNDO PISO, MUY fresco e independiente, propio para matrimonio o corta familia de gusto, 27 número 388, entre 4 y 6, Vedado. A-2

VEDADO. SE ALQUILA LA CASA F esquina a 25, con 2 garages, en la misma la llave. Informes F-4963.

CALLE 27 NUMERO 326, ENTRE A. y B., Vedado. Se alquilan modernos altos, con 5 habitaciones, tres más en azotea y demás comodidades. Está a la brisa. Dueño, de 9 a 11, en la misma. A-2

SE ALQUILA, EN 21 Y 4, ALTOS modernos, con sala, recibidor, comedor, tres habitaciones, cuarto y servicio de criados. La llave en la Bodega. Informes: F-6095. A-2

VEDADO

Alquilo magníficos bajos, para familia numerosa y de gusto, en lo mejor y más alto. Calle 25 entre L. y M., frente a la Legación de Francia. Para verlos e informes, en la misma, a todas horas. A-2

CALZADA Y H., VEDADO. ALQUIlo primer piso, derecha, sala, recibidor, tres habitaciones, baño intercalado, comedor, cocina, cuarto y servicio para criados. Casa moderna y elegante, Banco Asturiano. A-7674. A-2

PRECIOSOS ALTOS 186 CALLE C, garage opcional, tres cuartos, doble servicio, baño lujoso, portal, sombra, brisa, recién lecorados, al gres, sala, y comedor, agua abundante. A-2

CALLE N., ENTRE 13 Y 15, VEDAdo, con jardín, portal, sala, comedor, 2 habitaciones baño, cocina, etc. Precio de situación. Informes: Ramón G. Fernández, Infanta 47. U-1157 A-2

SE ALQUILAN

Los altos de la casa calle 14 No. 189, entre 19 y 21, 3 cuartos, sala comedor, 2 baños, y terraza, las llaves en los bajos. Su dueño 13 No. 99, entre 12 y 14, Vedado. A-2

SE ALQUILAN LOS BAJOS DE LA casa K No. 190 con 6 cuartos, sala, comedor, y baño dos garages grandes y dos cuartos de criados, con servicios. Informan en la misma. A-2

SE ALQUILA CHALET DE O No. 10 entre 17 y 19 con muchas comodidades, puede verse a todas horas, precio de situación. Lla llave e informes O. núm. 8, edificio «Piloto». O-1

a3 CERRO Y PALATINO

ALQUILO, CALZADA CERRO 629, portal, sala, saleta, cinco cuartos, comedor, baño intercalado dos patios uno con árboles. La llave enfrente, 26 pesos. A-3

A4 Marianao y sus Repartos

BUEN RETIRO, MARIANAO: SE ALquila la cómoda casa, Calle C. número 22, entre Segunda y Tercera Avenidas, jardín, portal, sala, comedor, cuatro cuartos, baños y servicios de criados, patio con dos garages. Precio: $22.00. Informes en la misma y en el Telf. FO-1130. A-4

SANTA LUCIA NUMERO 4, MArianao, altos y bajos. Se alquilan juntos o separados, frescos propios para estos calores, hermosos altos y amplios bajos, con portales, salas, saletas, diez cuartos, baños intercalados y patio. Cada casa $15. Informan allí o en 12 esquina a 15. Chalet, Vedado. A-4

ALQUILERES

A4 Marianao y sus Repartos

FRESQUISIMA, AMPLIA CASA PAra industria y vivienda, seis cuartos, pequeña nave, gran patio, $15. Una cuadra guaguas, tranvías. Edificio «Campana», loma apeadero Ceiba, tranvías VedadoMarianao. A-4

LA SIERRA, PRIMERA, ENTRE 6 y 8. Alquilo una hermosa planta baja, con jardín, portal, sala, hall, cuatro cuartos, dos baños, comedor, garage, cuarto de criados y de chofer. A-4

ALQUILO

Chalet «Villa Enriqueta» Fuentes entre C y D, Almendares, una cuadra tranvía Playa. Jardín, portal, sala, recibidor, 3 cuartos, servicio criados. Llave al lado. Informa Fonseca. Luz 1 A, teléfono I-3361. Víbora A-4

a5 J. del MONTE y la VIBORA

ALQUILO CASA MUY FRESCA SEgunda 26, entre Josefina y Genaro Sánchez. Víbora, cinco cuartos, sala comedor, baño, garage, traspatio. A-5

VIBORA: SAN MARIANO 28, ENtre San Lázaro y San Anastasio. Se alquila, sala, 4 cuartos, baño intercalado, comedor al fondo, cuarto criados, traspatio. Verla, de 10 a 12. Informan: Belascoaín 79, altos, de 2 a 4. A-5

SE ALQUILAN

10 de Octubre y Patrocinio, altos, cómodos departamentos de 2 y 3 cuartos, sala, comedor, baño y cocina cuarto y servicio criados $15 y $20

Chalet tres plantas, Patrocinio y O-Farrill, toda clase de comodidades, 5 baños, garage 3 máquinas. Alquiler módico, llaves en el mismo.

Casitas en Revolución entre Patrocinio y O-Farrill, sala, comedor, 3 habitaciones, cocina y baño $12

INFORMES

JOSE COLMENARES. Oficios 18. Teléfono A-9539.

A-5

AMPLIO PISO, ALTO, EN LO MEjor de la Víbora. Es un Sanatorio. Informan en los bajos de Calzada número 663, frente a O-Farrill. A-5

ALQUILO, AVENIDA DE ACOSTA 28, entre Novena y Décima, portal, sala, recibidor, 5 cuartos, comedor, baño, cocina, cuarto y servicio de criados. F-2314. H. y 9, Vedado. A-5

ALQUILO, SAN FRANCISCO DE Asis 9, portal, hall, sala, recibidor, 4 cuartos, comedor, baño, cocina, cuarto y servicio de criados. F-2314. H. y 9, Vedado. A-5

EN LO MAS FRESCO DE LA VIBOra, Chaple y Felipe Poey, dos cuadras de la Calzada, altos modernos, de esquina, sala, comedor, 5 habitaciones y baño completo. Informes bajos. A-5

ALQUILO, EN CARMEN Y LUZ CAballero, Víbora, chalet espléndido con gran terreno para jardín, sala, comedor, cinco habitaciones, espléndidos baños, garage gas, etc. Informan: Manzana de Gómez 240. Telf. A-4893. A-5

ARMAS NUMERO 123, ENTRE SAN Francisco y Milagros, portal, sala, comedor, dos habitaciones, baño completo y buena cocina. Informes: Ramón G. Fernández, Infanta 47. Telf. U-1157. A-5

a6 Stos. SUAREZ y MENDOZA

ZAPOTES NUM. 4

Entre Dolores y San Indalecio, gran residencia, dos salas, siete habitaciones, tres cuartos de baño completos y demás servicios, en edificio aparte. Garage para dos máquinas, cinco habitaciones y tres cuartos de baño. Informan: Luz 19-A. Telf. M-1541. A-6

SE ALQUILA CHALET, 5 CUARTOS dos baños, garage dos máquinas, cuarto y servicio criados, demás comodidades. Informan M-2992, Patrocinio y Juan Delgado. A-6

a7 LUYANO

SE ALQUILA, EN CONCHA Y GUAsabacoa, magníficos bajos y altos, compuestos, cada uno, de sala, tres habitaciones, baño y cocina, desde 12 pesos. Véalos e infórmese en la Manzana de Gómez número 240. Telf. A-4893. A-7

CONCHA Y VELAZQUEZ. BAJOS, compuesta de portal, sala, comedor, 3 cuartos, baño y cocina. Informes: Ramón G. Fernández, Infanta 47, esquina Peñalver. U-1157. A-7

REYES NUMERO 21, ALTOS, SALA, comedor, 4 habitaciones, baño completo, cocina, etc. Precio baratís. Informan: Ramón G. Fernández, Infanta 47. Telf. U-1157. A-7

LUYANO. SE ALQUILA LA CASA Luco letra S entre Municipio y Rodríguez, sala, comedor, 2 cuartos, baño, informan Galiano 75 Café «Encanto». Sr. Díaz, M-9276. A-7

a13 ALQUILERES - VARIOS

ALQUILO EL BOTE «DESENGAÑOS» propio para pescar y pasear por la bahía y playas cercanas a esta capital, con capacidad pars siete personas. Informa: José Salgado, Muelle Caballería. A-13

b1 NAVES y LOCALES

$30.00 LOCAL IDEAL PARA BOTIca, víveres o ropa y sedería con habitaciones para familia. 10 de Octubre 258, D, frente a Toyo. Informes al lado en la sucursal del tostadero de café «El Fénix». B-1

ALQUILO PARA CAFE, BODEGA O Botica, un punto muy céntrico, precio módico. Chacón No 33 esquina Aguacate. La llave en los altos. B-1

SI PIENSA ESTABLECERSE O EMprender algún negocio, tengo precioso local y vivienda, en el punto más comercial, 120 metros Oficios, entre Muralla y Sol, muy barato, y dos departamentos independientes, con zaguán, de 80 metros, casi regalados. Preciosos, Oficios 13 B-1

ALQUILO NAVE POZOS DULCES

No. 3, casi esquina Lugareño, 600 metros, cielo raso, propia para almacén, depósito, industria. Precio: $35.00. Informan en la misma. Teléfono U-2311. B-1

POZOS DULCES Y BRUZON, SE ALquila, en 25 pesos una gran nave, propia para industria o comercio. Informan: Banco Asturiano. F-7674. B-1

HABANA Y MURALLA, ALQUILO esta hermosa casa, de tres plantas, muy propia para almacén o depósito, con habitaciones para vivienda. Su precio de verdadera ganga. Para más informes: Manzana de Gómez número 240. Telf. A-4893. B-1

PARA ESTABLECIMIENTO ALQUIlo $25, Belascoaín 203, bajos. En $26, Luyanó 71, esquina Acierto. Informes F-4223. B-1

ALQUILO LOCAL NEPTUNO Y ESpada preparado para bodega, armatoste, mostrador, tarimas y demás su dueño para tratar, de 2 a 5 en el local. B-1

UNA NAVE DE CONCRETO 650 MEtros. Animas 191 de 10 a 12. telf. F-4682-M-9206. B-1

ALQUILERES

b1 NAVES y LOCALES

SE ALQUILA SANTANA 25 ENTRE Villanueva y Luco, una nave para autos o carretones, 4 habitaciones, gran patio, buena entrada, a dos cuadras de Luyanó, $25.00. La llave al lado. B-1

CASA PROPIA PARA INDUSTRIA

Del Tabaco, Calle San Miguel número 108, altos, entresuelos y bajos. Llave en la misma. Informan: Ferretería, Belascoaín esquina a San Rafael. Telf. U-5215. B-1

ALQUILO ESPLENDIDO LOCAL PAra comercio en el mejor punto y más céntrico de la ciudad, esquina de Amistad y Barcelona, con diez puertas metálicas a estas calles y 350 metros de superficie. Informan F-2546. B-1

TLQUILO AMPLIA NAVE EN SUbirana 99, entre Desagüe y Benjumeda. Agua abundante. Precio de situación. Informa Dr. López Ibáñez. Oficios 12, teléfono M-1518. Las llaves en la bodega de la esquina. B-1

FIGURAS 118, $6.00

Magnífico terreno, todo cercado muy propio para depósito y otra cosa análoga. Más informes, en Neptuno esquina a Amistad Joyería «La Regente» A-4376. B-1

¡BUSCA LOCAL PARA NEGOCIO?
LLAME AL
M.6747
CON TODA SEGURIDAD ENCUENTRA EL QUE VD. NECESITA
O VAYA A
MORRO Y GENIOS
EDIFICIO "GOMEZ"
ALLI LE INFORMARAN

B-1

ESPLENDIDA OPORTUNIDAD. LOcal propio para bodega o pequeño comercio. Precio reducido. Cuarteles esquina a Habana Loma del Angel.

GRAN LOCAL, AMARGURA 34

Al lado Edificio Barraqué. Sobre columnas, más de 600 metros, piso granito. Haga una llamada: A-4376 e infórmese sobre el precio, o Neptuno y Amistad, Joyería «La Regente». B-1

b2 APARTAMENTOS

APARTAMENTOS FRESCOS Y CO. modos en el «Edificio Arcos». F. entre 19 y 21. Vedado, desde ocho hasta veinte pesos. Informa el conserje. B-2

b3 DEPARTAMENTOS

EN BELASCOAIN No. 28, ALTOS

se alquila un Departamento con su baño, en $15.00. Más informes en peletería «La Americana». B-3

b4 HABITACIONES

HABITACIONES NIAGARA HOUSE, espléndidas para familias, muy frescas desde $7.00 con baño privado desde $13.00, lavabos todas habitaciones, agua fría y caliente. Prado número 47. B-4

ALQUILO HABITACION AMPLIA, agua corriente, teléfono, casi frente a «La Casa Grande», ventanas Norte y Sur. Cambiamos referencias. San Rafael 37, altos. B-4

AGUACATE 124, ALTOS

Se alquilan habitaciones, desde $4.00 en adelante, para hombres solos. Casa tranquila y de moralidad. Informan en los bajos. B-4

ALQUILO MUCHAS HABITACIOnes y accesorias, altas y bajas, Neptuno 221 desde $5.00. El nuevo dueño de esta casa se ha propuesto favorecer a los inquilinos alquilándoles con un sólo mes adelantado. B-4

HABITACIONES BAÑO PRIVADO, alquílanse toda asistencia. Buena comida, comodidad, economía moralidad. Tranvías, ómnibus a todas partes. Línea 28 casi esquina J. Teléfono F-6328. B-4

HABITACIONES. SAN RAFAEL 27 y Neptuno 62, frescas, claras, económicas. Informes M-9643 y M-2953. B-4

CALLE CONCEPCION 66, LINEA DE carritos y guaguas, hermosa habitación con comedor, cocina y servicios, $5.00. B-4

BARATAS Y FRESCAS HABITACIONES

Maloja 1, esquina a Monte y Aguila, con vista a la calle, en $6.00 y $8.00. Llaves en la misma. Informes: Edificio «Bacardí», Apartamento 421. Sr. Torres. Telf. A-7830. B-4

EDIFICIO «CUBA», SEIS PISOS,

Empedrado 42. Se alquilan amplias y ventiladas habitaciones, muy baratas, elevador, lavabos, luz toda la noche, orden y moralidad. Telfs. M-2515 y M-5113. B-4

CALLE OCHO NUMERO 190 ENTRE 19 y 21, Vedado. Se alquilan amplias y modernas habitaciones, a precio de situación, no deje de verlas. B-4

GALIANO 103, ENTRE SAN JOSE

y Barcelona: Habitaciones espléndidas desde $25 para uno; dos, $37. Lavabos, baños intercalados, agua caliente abundante, excelente comida, limpieza, luz, teléfono. Sólo moral absoluta. Teléfono M-7380. B-4

b5 CASAS de HUESPEDES

HUESPEDES. CASA HUESPEDES Aguila 113, altos, Cuervo y Sobrinos. Se alquilan magníficas habitaciones con vista San Rafael, agua fría y caliente, estricta moralidad, teléfono M-8109. B-5

b6 HOTELES

HOTEL "ROMA"

O-Reilly and Aguacate Street.

Habitaciones confortables con baño privado desde $15 hasta $25 por mensualidades.

B-6

HOTEL "RENO"

Antes «Providencia». Aguila 112, teléfono M-6504. El más céntrico (2 cuadras Capitolio), habitaciones y apartamentos ventilados, agua fría y caliente, closet y servicios privados. Excelente comida. Precios módicos. Su dueño: Sr. **Evaristo Cavada**, se hace cargo de gestionar diligencias a los clientes del interior lo mismo comerciales, que oficiales. B-6

b7 CASAS de COMIDAS

CASA DE COMIDA. ¿QUIERE COmer sabroso? Llame al teléfono M-8109 y se le servirá en el instante una rica comida a precio sumamente económico.

SERVIMOS CANTINAS A DOMICIlio, una persona 40 centavos, personas 60 centavos. Pruebe y será nuestro cliente. Reina y Angeles Bar «El Polo». Hablen con el cocinero.

SE SOLICITAN

b10 PERDIDAS

4 SE GRATIFICARA

A la persona que entregue un gemelo de platino con 9 chispitas de brillantes y 6 zafiros pequeños, perdido en la acera del Malecón de Galiano a Industria. Avelino Alvarez, Neptuno 66. Trianon.

b9 Agencias de Colocaciones

SE SOLICITAN BUENAS COCINEras, reposteras, españolas, blancas del país, $15 $20, familia. Am. Colo. cada cocinera con fam. americana. AGENCIA BEERS, A-3070.

s1 CRIADAS y CRIADOS

SE SOLICITA CRIADA DE MANOS peninsular en Refugio 9, primer piso, después de las nueve. S-1

NECESITO UNA ENCARGADA PAra los niños en un colegio, sueldo: $15 y comida. También se necesita un chauffeur para casa particular, sueldo: $20. Informan Compostela 58. S-1

SE SOLICITA UNA CRIADA, QUE tenga buenas referencias, para limpiar y servir la mesa. Calle 21 número 234, altos, entre F. y G., Vedado. S-1

NECESITO CRIADAS, COCINERAS Y manejadoras, españolas y del país con referencias, para darles trabajo con buenos sueldos, Agencia «La Matancera», Sol 111. S-1

s2 COCINERAS y COCINEROS

SE SOLICITA ESPAÑOLA PARA COcinar y limpiar matrimonio solo. Tiene que dormir en casa y traer referencias. Sueldo 7 pesos. Libertad 54 entre Goicuría y Mayía Rodríguez. De 3 de la tarde en adelante. S-2

SE SOLICITA UNA BUENA COCInera, española. Sueldo, de 10 a 15 pesos. Informan: Habana 148. S-2

SE SOLICITA ESPAÑOLA DE MEdiana edad para cocinar y ayudar a la limpieza, que sea limpia y tenga referencias, en la calle 20 entre 3a. y 5a. Avenida, letra F. Reparto Miramar, de 9 a 1. S-2

SE SOLICITA UNA COCINERA PEninsular, para tres de familia. Tiene que dormir en la colocación. Sueldo: $10.00. Calle 19 número 406, altos, entre 4 y 6, Vedado. S-2

SE SOLICITA UNA COCINERA, con pocas pretensiones, en la Calle 25 número 339, altos, entre A. y B. Vedado. S-2

s3 MANEJADORAS

SE SOLICITA UNA MANEJADORA que no sea muy joven, con experiencia y referencias. Calle B. número 7, altos, entre Calzada y Quinta, Vedado. S-3

s4 CRIANDERAS

SOLICITO CRIANDERA ROBUSTA, aseada, con certificado de salud, incluyendo análisis de sangre y orina. Se da toda la alimentación requerida y 75 pesos mensuales. Espléndida casa y buen trato. Ver: Dr. Ramón Martínez Pedro, O-Reilly número 1, primer piso, Departamento 213. De 3 a 5 de la tarde. S-4

S11 Agentes y Vendedores

VENDEDORAS: SOLICITAMOS SEñoritas activas, para la venta y propaganda de productos de tocador. Plan atractivo, con grandes premios y regalos. «Delite», Habana 116, Habana. S-11

AGENTES-VENDEDORAS: SOLICItamos para la venta de productos de tocador. Nuevo sistema, con regalos y premios. Buena utilidad. «Delite», Habana 116, Habana. S-11

VENDEDORES, CON CLIENTELA en la plaza de la Habana, se solicitan, para la venta en comisión, de Jabones, Mantequillas y Embutidos. Informan en la Calzada del Monte número 459, de 8 a 11 y de 2 a 5. S-11

s13 SOCIOS

SOLICITO PRESTAMO, $5,000.00 O socio para comercio ya establecido que aporte dicho capital. Escriba a R.D. Santos. Lista de Correos. S-13

SOLICITO NEGOCIO, COMERCIO O industria, aportando cinco mil pesos capital, entrando como socio. He trabajado siempre en el comercio y doy referencias. Luis Cortés, Paula 68, Botica. S-13

s14 VARIOS

NECESITO SEÑORAS Y SEÑORES que estén próximos a embarcar, para entregarles grátis una caja de cigarros Partagás. Mand e nombre y dirección y un sello de 2 centavos para franqueo. Antonio Clapés, San Lázaro 354, altos. Habana. S-14

SE DESEA COLOCAR UN CRIADO de mano de mediana edad, sabe cumplir con su obligación. Informan A-1878.

SE SOLICITA MEDICO JOVEN PAra trabajar en la provincia de Oriente, pueblo rico. Informan Laboratorio «Uriarte», Ayesterán y Desagüe. Habana. S-14

EXPERTO EN CREDITOS Y CObros, Jefe de Oficina, Apoderado, con larga práctica, cubano nativo, con perfecto dominio de inglés, que ha viajado por toda la Isla, ofrece sus servicios para importante casa de comercio. Escribir a X. I., Departamento de Anuncios Clasificados, DIARIO DE LA MARINA. S-14

FACILITAMOS TRABAJO EN CASA. Habana o interior, buena remuneración. Adjunte sellos contestación. Partida Publishing Co. Apartado 843. México D.F. México. S-14

ENFERMOS DEL ESTOMAGO

Hígado, Vesícula Biliar, Ulcera Gástrica o Duodenal, Colitis o Intestinos. Probad con un frasco del maravilloso patente, en polvo «Bismagen» y bendeciréis la hora en que decidisteis tomarlo. S-14

SE OFRECEN

s1 CRIADAS y CRIADOS

SE DESEA COLOCAR UNA ESPAñola, para cuartos, comedor o zurcir. Tiene buenas referencias. Telf. A-5394. O-1

SE DESEA COLOCAR JOVEN ESpañola de criada de mano, o de cuartos, es seria y honrada y trabajadora, informan Baños entre 23 y 25, No. 112, telf. F-6166. O-1

SE DESEA COLOCAR UNA SEÑORA de mediana edad, española, para criada de mano o limpiar, por horas y dormir fuera. Informes: Línea 130, entre 16 y 18, Vedado. O-1

M.E.C.D. 2016

SE OFRECEN

CRIADAS y CRIADOS

DESEA COLOCAR UNA JOVEN española para criada de mano o cocinar, es formal teléfono F-... O-1

DESEA COLOCAR UNA MUCHACHA española, de criada de mano o manejadora. Tiene buenas referencias. F-6063. O-1

OFRECE SEÑORA, DE MEDIANA edad, para criada de mano o manejadora, Amargura 7. Tiene referencias. O-1

OFRECE UNA MUCHACHA DE color para limpiar o manejar. Diríjase calle 11 No. 83, entre 14 y 16, habitación núm. 1, Tomasa Naya.

CON MUCHA PRACTICA DE... camarero se ofrece; también coloca... la limpieza de una casa de departamentos u oficinas o portero. Tiene quien lo recomiende llamar al teléfono M-5142. O-1

OFRECE UNA SRA. PARA CUALquier trabajo, 39 años. Domicilio Cu... esquina a Chacón. Antonia Mo... O-1

COCINERAS y COCINEROS

...EN MAESTRO COCINERO REpostero joven chino, cocinar criolla, española, toda clase, muy buen ..., siempre limpio. Tiene recomendaciones. Informan Zanja No. ... ferretería, teléfono U-7902, Pre... guntar por Roque, desea colocarse ... particular. O-2

...EA COLOCARSE UN JOVEN ...tico maestro cocinero y repostero con buenas referencias. Informes ... Nicolás 77, altos, teléfonos M-... y M-4453. O-2

...SEA COLOCARSE COCINERA ES... pañola mediana edad, tiene buenas referencias. Teléfono M-6759. O-2

OFRECE UNA COCINERA ES... pañola, sabe su obligación, entiende repostería, tiene magníficas referencias, no duerme en la colocación, ... 5, 2o. izquierda, Tef. M-5127. O-2

...EA COLOCARSE UNA SEÑORA ...na para cocinar o criada de ..., conoce repostería y tiene referencias. Informan San Rafael No. ... altos, teléfono M-9493. O-2

...COCINERA DE COLOR DESEA ...bajar en casa de moralidad, especialidad en dulces finos, sandwiches y helados, no trabaja por 15 pesos, recomendaciones de familias ...idas, 27 esquina a J, altos. O-2

...EA COLOCARSE UNA JOVEN ...pañola para cocinar y limpiar, ... su obligación. Informan 10 de ...bre 656, entre Gertrudis y Jo... Víbora. O-2

OFRECE UNA BUENA COCINEra de color inglesa, cocina a la criolla y española, buenas referencias, ... y gusto. Telf. F-6265. Vedado.

DESEA COLOCAR UNA MUCHAcha española, de cocinera o para ... y limpiar. Tiene referencias. ...man: San Lázaro 504, habita... 25. U-6640. O-2

...LOCA UNA PENINSULAR, PA... cocinar y limpiar a corta familia. Tiene referencias. Telf. F-2084. O-2

DESEA COLOCAR UNA SEÑORA, ... país, blanca, para cocinar y limpiar, ... matrimonio solo o corta familia. Tiene referencias. Informan: ...lud número 120. O-2

DESEA COLOCAR UNA JOVEN española, para cocinar sólo o para ... Tiene buenas referencias y ... ropa. F-6169, Línea número ..., entre 16 y 18. O-2

...SEÑORA DESEA COLOCARSE ... cocinera, tiene recomendaciones ... casa que ella trabajó. Sabe re... Espada 38. O-2

DESEA COLOCAR UNA JOVEN española para cocinar o limpiar, ... corta familia. Sabe hacer dul... Tiene buenas referencias. Te... F-6236. O-2

...COCINERO CHINO COCINA ...lla y española, sabe hacer mu... clases de dulces, cocina muy ..., trabaja barato. Calle Sa... No. 5, altos, tiene buenas referen... O-2

OFRECE JOVEN ESPAÑOLA, ... cocinar y limpiar. Tiene buenas referencias. Informan: Tamarin... Santos Suárez. O-2

...ESPAÑOLA SE COLOCA PA... cocinar o para todo, si es matrimonio solo, con referencias, si no ... de moralidad ni menos de 15 ... no molesten. G y 17 No. 157, ... F-4321. Delia. O-2

...ERO Y REPOSTERO, JOVEN, ...ñol, se desea colocar en casa ...lar, limpio, ordenado y económico, cumplidor de su obligación. ... inmejorables referencias. Telf. O-2

CHOFERES

...UFEUR ESPAÑOL, JOVEN, ...eto en el mecanismo de toda ... automóviles. Tengo muy ... recomendaciones de la última ... que trabajé diez años, M-4514, ... Lázaro 68, Emilio. O-8

OFICINISTAS

OFRECE TENEDOR DE LIBROS. ... conocimientos de inglés, es ...grafo y taquígrafo. No tiene ... pretensiones. Consulado 75 ...tos. Sr. Trujillo. O-10

11 Agentes y Vendedores

...TODA LA ISLA NECESITA... vendedores activos, ganando ... comisión, por adelantado, ... fácil, atractivo, útil. Gorria... Michelena, Metropolitana 808, S-11

VARIOS

...ACEUTICA SOLICITA REGEN... Informan Flores 10 entre Es... y Matadero. O-14

...MONIO ESPAÑOL, SIN FA... desea colocarse en casa par... Tienen buenas referencias. ... una española, para cocinar ... a la limpieza, si es corta ... Informan: 19 entre A. y B. O-14

COMRRAS

CASAS

COMPRO CASA, TRES HABITACIOnes, parte alta Santos Suárez, de $1,000.00 a $1,500.00. No corredores. Telf. I-5413, de 6 a 7. p. m. C-1

COMPRO CASA MAMPOSTERIA, ANtigua, portal, patio, traspatio. Barrios Jesús del Monte, Lawton, Santos Suárez. Negocio rápido. No corredores. Calle Encarnación 25, Jesús del Monte. Todos los días, de 1 a 5 p. m., Sra. de Alvarez. C-1

4 ESTABLECIMIENTOS

Compro o Alquilo

Vidriera de Billetes, Tabacos, Cigarros, bien situada, con buena venta. Diríjase a Luz Caballero 3 y medio, Víbora o personalmente de 1 a 3, Vicente Alvarez. C-4

COMPRO INDUSTRIA. DOY EN PAgo propiedades, rentando 320 pesos al mes, en Calzada. Informes: San José y Belascoaín, Café, Alvarez. C-4

6 AUTOMOVILES

LE COMPRO SU AUTOMOVIL

Por deteriorado que esté, del 28 al 34, de 5 pasajeros, llame F-2297 o escriba dando detalles a Cecilio Romo, café «Nuevo Chalet», 12 y 23. Vedado. C-6

COMPRAMOS ANTOMOVILES Y camiones de uso. No venda su carro sin antes vernos. Talleres Cuervo, Zanja y Escobar. C-6

7 MAQUINARIAS

COMPRO BARATO. TORNO LEBlond moderno. En muy buen estado, de 14 a 16 piés largo, cambio rápido. Ofertas por escrito a M.M. Co. Metropolitana 307 Habana. C-7

9 MUEBLES y PRENDAS

A-9560 COMPRO MUEBLES, MAQUInas de coser, máquinas de escribir, burós, archivos metálicos, prendas objetos de art, baúles, maletas, radios, pianolas y pianos, todo, llame A-9560. C-9

U-2530: COMPRO

Muebles, objetos de arte, pianos, Radios, máquinas escribir y coser, libros, vajillas en plata, todo lo que tenga, equipajes, oro viejo, muebles oficina. San Rafael 131, entre Oquendo y Soledad. C-9

A-9540: COMPRO MUEBLES

Máquinas de coser, escribir y sumar, radios de todas marcas, juegos de cuarto, sala, comedor y toda clase de piezas sueltas. Pago mejor que nadie. **El Modelo**, Monte 402. A-9540. C-9

ORO, PLATA, PLATINO.

Compro. Pago los mejores precios, Villegas 93, entre Teniente Rey y Amargura, «La Nacional». C-9

COMPRO MUEBLES.

Máquinas de coser y escribir, objetos de arte, pago más que nadie, avise en Angeles 53, esquina a Corrales. C-9

Salud 11, DARRIBA

Compro muebles toda clase: Oficina, máquinas coser, escribir, contadoras, vidrieras, armatostes café y fonda, equipajes, casas completas, lámparas, mamparas, efectos sanitarios, radios. Aviso personal. No tenemos teléfono. C-9

MUEBLES, COMPRO

En todas cantidades. Liquido casas, oficinas, fondas, establecimientos, baúles, maletas, máquinas de coser, efectos sanitarios, «La Moderna», Salud 3. A-6620. C-9

ORO

Compramos prendas de todas clases, de oro, platino, plata o enchape. Monedas de oro y plata de cualquier nación.

CARBALLAL HERMANOS

SAN RAFAEL 138, entre Belascoaín y Gervasio. T. U-5744. Pagamos más que nadie. V-9

ORO, PLATA, PLATINO

Compramos en joyas, monedas, inclusive rotas. Facilitamos dinero sobre joyas.

BAHAMONDE Y COMPAÑIA

(Desde 1893).

Brillantes en tamaños hasta catorce quilates. Joyería fina y novedades Amistad 94. C-9

VENTAS

1 CASAS

GANGA, SIN COMPETENCIA, REparto La Sierra, chalet, costó 11,000 en $3.800, 6 habitaciones y demás comodidades. Véalo, otro en $2.500. 500 contado y 25 mensuales, Esquina fraile, una cuadra línea, $1.25 vara. Informes oficina calle 9 y 12, Almendares. Sr. Alpendre. V-1

GANGA: VENDO CASA MODERNIzada, Corrales 222, sala, 3 cuartos, baño completo, media cuadra Belascoaín. Cuatro Caminos, $1,950.00. Véala: 8 a 12 y 2 a 5 y media. U-3188. V-1

Esto si son Gangas

VEDADO: CHALET, $3,800.00, LInea entrada, jardín, portal, sala, comedor, hall. Altos, 3 habitaciones, baño. No pierda tiempo. Gerardo Mauriz. M-7586, Metropolitana 538.

LLINAS, PROXIMO A BELASCOAIN, casa esquina, 2 plantas, $3,800.00. Otra, una planta, techos monolíticos, decorada, sala, saleta, 3 habitaciones, baño, demás, $3,300.00, Gerardo Mauriz. M-7586, Metropolitana 538.

VEDADO: CHALET MODERNO, PROximo 17, 4 habitaciones, garage. Bajos, vestíbulo, sala, comedor, servicio y cuarto criados, $8,750. Urge Gerardo Mauriz. M-7586, Metropolitana 538.

EDIFICIO 5 PLANTAS, $18,500.00, frente a Manzana de Gómez, modernos bajos, establecimiento. Consulado, bonita casa, 2 plantas, espléndida, moderna, $9,800.00. Gerardo Mauriz. M-7586, Metropolitana 538.

VENTAS

1 CASAS

SE VENDE MAGNIFICA RESIDENcia, en lo mejor del Vedado, Calle Baños 192, entre 19 y 21, más de un solar. Construcción moderna, árboles frutales. Muy barata. Informes: Teniente Rey 3, altos. Telf. A-9670. V-1

OPORTUNIDAD PARA RENTA. VENdo estupenda casa, de esquina, moderna, de 3 plantas. Bajos, comercio, situada en lo mejor de la Habana. Precio de verdadera oportunidad, Quintana, Chacón 23. A-7733.

CASA EN $1,800.000, SITUADA, JEsús Peregrino, próxima a Belascoaín. Mide 118 metros, Quintana, Chacón 23. A-7733. V-1

VEDADO. D Y 23, CASA 2 PLANTAS independientes, 5 cuartos en cada, garage y todas comodidades. García, Zanja 119, altos, Telf. U-1363. V-1

VEDADO: CASA ESQUINA, EN LA Calle 17, moderna, techos monolíticos, una planta, en $6,500.00. Se da tan barata, por arreglo de herencia. Diríjase a Guillermo Delmonte, Habana 84. A-2474. V-1

EN LO MEJOR DE LA CALLE DOce, entre Diez y Once, Ampliación Almendares, vendo hermosa y fresca residencia, 2 plantas, 4 dormitorios, dos baños. Facilidades. Llave en la misma. V-1

HORROROSA GANCA, BUENAVENtura 16, a diez metros de Concepción, mampostería y azotea, sala, comedor, 4 cuartos, baño, cocina, servicio de criados y patio, $2,000.00. Está vacía, Véala 2 a 4 p.m. V-1

VENDO MI CASA EN $1,300, COSTO $4,500, fabricación citarón, techos monolíticos, portal amplias habitaciones, entrada de criados independiente. Dolores 245, Lawton, Víbora, la llave en 243, informa su dueño Sol 37, altos, teléfono M-6513. V-1

SE VENDE POR LA MITAD DE SU costo la espléndida casa de 17 esquina N. No. 9 Informan en la misma los dueños. V-1

CERRO. VENDO CASA MAMPOSTEría Salvador 19 y medio, entre Chaple y Moreno. Sala, saleta, 3 cuartos y baño. $2.000 al contado $700, Propietario Sr, Diaz Galiano 75, café Encanto. M-9276. V-1

2 SOLARES

VEDADO: YA QUEDAN POCOS SOlares, Línea, parcela, 580 metros, $5,500.00; 21, cerca G., a $12.00; J. cerca 23, a $9.00; I. cerca 23, a $8.00. Facilidades de pagos. Guillermo Delmonte, Habana 84. A-2474. V-2

VENDO SOLAR DE 1,000 METROS, situado Avenida La Paz Alturas del Río Almendares, a $3.50 vara; otro, Reparto Miramar, de 1,251 varas, a $2.50, Quintana, Chacón 23. A-7733. V-2

JESUS DEL MONTE A $1.00 EL METRO

Solar calle Delicias y Colina 2237 Met. a una cuadra de la Calzada. Informa A. López. Aguiar No. 100. Teléfono A-3318.

3 FINCAS RUSTICAS

SE VENDE. SIN INTERVENCION de corredor, finca de 4 caballerías con muchos frutales y moderna residencia media hora de la Habana, en buena carretera. Informan teléfono F-1960. V-3

FINCA DE RECREO

Vendo finquita de recreo a 2 kilómetros pueblo A. Arenas, buena casa agua abundante, arboleda frutales finos. Se cambia por casa Habana. Informes Habana 86, telf. A-2446 8 a 12 y 2 a 5. V-3

40 CABALLERIAS $5,500, CARRETEra 7 caballerías en $8,000, otras de 1 hasta 40. García, Zanja 119, altos, telf. U-1363. V-3

FINCA. VENDO MEDIA CABALLEría, 500 metros, frente carretera Baracoa, casa mampostería, luz, teléfono, regadío, arboleda motor, buena tierra, $4,000.00, Campanería, Aguiar 68. M-7785.

FINQUITA RECREO: 11,000 METROS

tros terreno, vivienda con su garage, frente a la Carretera Central, entre Arroyo Arenas y Punta Brava, a 15 minutos del Capitolio. Muchos árboles frutales en producción, entrada concreto, parque inglés, Jardines, etc. Precio: $7.500-00. Informan: Muralla No. 3, teléfono M-9206. V-3

4 ESTABLECIMIENTOS

LE ESTA LADRANDO A LA LUNA

Déjalo que ladre, que luego aullará. Para bodegas cantineras, barras, cafés, lecherías y demás, con poco contado y facilidades pago, no pierda tiempo buscando ni se deje engañar; vea a Suárez, Belascoaín y Figuras, café, día y noche. V-4

VENDO UNA FERRETERIA, UNA Barra, un Café, una Tintorería y un gran Tostadero de Café, a precio de situación. Informes: Cádiz 88, cerca Infanta, García. V-4

BODEGA, CON $400.00 CONTADO

Y $400.00 a pagar como usted quiera. Le doy una, en la Habana, sola esquina, moderna, bien surtida y libre de deudas. Tenga cuidado con los cuentistas. Antes de hacer negocio, infórmese con sus amigos. Informes: San José y Barcelona, Café, de 1 a 5, Alvarez. V-4

APROVECHEN ESTA OPORTUNIdad. Vendo magnífica bodega por el valor de la mercancía, por no poderla atender su dueño. En Juan Bruno Zayas y General Lee. Informa la misma. V-4

POR EMBARCAR, VENDO MI FINquita, frente a la Carretera Central, entre Caimito y Guanajay, con buena arboleda y casa, 29,822 metros. Su dueño: Alberto González, Miramar y Gálvez, Barbería, Almendares, Marianao. Las guaguas «La Estrella Cubana», de Jacomino, lo dejan en la puerta. Trato directo. V-3

VENTAS

ESTABLECIMIENTOS

ALMACEN DE VIVERES FINOS

Lo mejor de la Habana, punto comercial, con mucha existencia, buenos camiones. Promedio de venta diaria, $400.00. Lo mismo aceptaría socio. La Causa se le explicará al comprador. No trato con palucheros. Informes: San José número 126 y medio, letra E., bajos, entre Oquendo y Soledad, de 11 a 2 y de 6 a 8 p. m., Angel. V-4

6 AUTOMOVILES

AUTOMOVILES CHOVROLET NUEvo dos puertas, propio profesional Cuña Hupmovile Coh 4 asientos, muy linda. Ford 4 puertas 31, muy baratos, Garage Doval, Trocadero 24. V-6

4 CHEVROLET DEL 30 EN PERfectas condiciones se vende en Concordia entre Lucena y Belascoaín, Garage. V-6

SE REGALA EN $150.00 UN AUTOmóvil marca «Wills Sta-Clare» (El Hispano Americano), motor aviación, 7 pasajeros, tipo Turismo. Para verlo, en Vapor No. 41 entre Espada y Hospital, (depósito «Majestic), preguntar por José. V-6

VENDO AUTOMOVIL MARCA PLImoth, cerrado, cuatro puertas, 6 cristales, de cuatro cilindros. Muy económico completamente nuevo. Siempre fué particular. Informan: Belascoaín 94, Café, frente Agencia Ford. V-6

SE VENDE BABY DODGE, CERRAdo, 5 pasajeros, acabado de pintar, gomas nuevas. Hace 30 kilómetros por galón. Calle I y Calzada, Vedado. Fuentes. V-6

VENDO AUTOMOVIL BUICK CErrado, cuatro puertas, año 1929, en muy buenas condiciones. Empedrado 8, garage. V-6

UN BUICK DEL 28, CERRADO, SE vende, 4 puertas, pintado, en inmejorables condiciones, 4 gomas nuevas y demás. Calle N. y San Lázaro, Enrique. V-6

EN $200 SE VENDE UN CAMION Mack de 5 toneladas. Completo con excepción del magneto. Puede verse en Cruz del Padre No. 30, fundición. V-6

DESEO VENDER BUICK ABIERTO 7 pasajeros, del 28, 5 gomas nuevas, en perfectas condiciones, precio $160. Verlo de 1 a 5 calle 27 No. 269, entre B y C, Vedado. V-6

SE VENDE BUICK COUPPE EN buen estado. Puede verse e informan en Morro 30. Garage. V-6

LECHEROS: VENDO CAMION FORD del 31, como nuevo, con capacidad para 1,000 litros de leche, $325.00, con 4 gomas nuevas. Taller del Francés, Pogolotti, Marianao. V-6

ESTRELLA (RUGBY), CERRADO, 4 puertas, 32 kilómetros por galón, buenas gomas y funcionamiento a prueba. Se da barato, Bernaza 27, entre Lamparilla y Obrapía, Garage.

SE VENDE OAKLAND DEL 30, EN perfectas condiciones, de seis cilindros, seis ruedas, bocina ancha, con gomas nuevas. Se da barato. Verlo, de 7 a 10 a. m., San Rafael número 141-A. V-6

FORD CUÑA, $160; FORD CUÑA, $220; Pontiac, 4 puertas, $320. Estudebaker, $55; camioncito, $114, otro 7 pasajeros $300; hago cambios Empedrado No. 1, Telf. M-4002, Braña. V-6

SE VENDE UNA CUÑA CHYSLER cerrada de seis cilindros, con cuatro gomas nuevas y en buenas condiciones, muy barata. Informe Oficios 38, Garage. V-6

SE VENDE UNA GUAGUA, LA No. 904 de la Ruta 28, carrocería Victoria del 32, en magníficas condiciones, se da barata, informan Fomento 23, Reparto Palatino. V-6

CAMION CHEVROLET PARA REPARto de leche en perfectas condiciones se vende barato. Agencia Ford de Marianao. Real y Avenida de Columbia. FO-9240. V-6

CAMION CHEVROLET DE 1,1|2 TOnelalas, carocería de estacas se vende muy barato y con facilidades de pago. Agencia Ford, de Marianao Real y Avenida Columbia. FO-9240. V-6

CHASIS PARA CAMION FORD Y Chevrolet modernos, tenemos varios cortos y largos a precios de ocasión. Facilidades de pago. Agencia Ford de Marianao. FO-9240. V-6

CAMION CHEVROLET 1930, CON carrocería de reparto de leche, de 1 y media toneladas, en magníficas condiciones. Muy barato y con facilidades de pago. Agencia Ford de Marianao. V-6

CAMION FORD DE 1933, CON CASEta cerrada y carrocería estacas, gomas dobles, 32 por 6. Como nuevo, barato y con facilidades, Agencia Ford de Marianao. V-6

VENDO CAMION MACK 5 TONELAdas con carrocería trabajo muy poco, está como nuevo, es una ganga. Fernández, Luyanó 116. Habana.

PARA MOTOCICLETAS, PIEZAS O cualquier reparación, la casa «Presas» cuenta con el más perfecto taller. Garantía y precios módicos. Informes: Presas, Amargura número 51, entre Aguacate y Compostela. Telf. A-7769. V-6

SE VENDE UN HISPANO DE 7 PAjeros.

Informan en Zanja 143. V-6

7 MAQUINARIAS

VENDO MOTORES ELECTRICOS DE las mejores marcas, giran sobre cajas de bolas. Trifásicos 220 voltios 1,700 R.P.M. tres y cinco H.P. Agencia Bombas Hatuey, Cárdenas 21. V-7

GANGA, MOLINO DE CAFE ALEmán eléctrico, se vende o se cambia por uno de mano. Maloja 168, apartamento No. 9. Sr. Vigil, de 8 a 3 p.m. V-7

MAQUINARIAS, GRANDES EXIStencias de maquinarias reconstruídas, para infinidad de industrias. Compra y venta de maquinaria. Diríjase. Hotel de Ventas, de Eduardo Bohigas, Calzada 10 de Octubre 96, Habana. V-7

LA CASA DE LOS MOTORES, EGIdo 39, casi esquina Acosta, Bombas, motores y Dinamos. Reparaciones. Se compra un torno. V-7

VENTAS

MAQUINARIAS

TOSTADORES CAFE RAPIDO IDEAL Tostadores de bola legítimos alemanes. Precios de fábrica. Para entrega inmediata garantizados ofrecemos Rápido Ideal 15 kilos otro 25 y 100 kilos. Descascaradoras de arroz marca «Buffalo», las mejores. Descascadoras, Clasificadoras de Café y Arroz. Aparatos quitar piedras café tostado. Molinos café «Excelsior». Molinos para harinas maiz, gofio todas clases. Máquinas de Panadería «Day» J.H.Day Company. Amasadoras, Sobadoras, Galleteras, Divisoras Pan, Batidoras. Motores Petróleo crudo. Ofrecemos toda clase Máquina Industrial Agrícola alemana americana. Precios de fábrica. Solicite precios a: Pedro Delgado Villarreal, Germania American Machinery. Oficios 16 Edificio «Suero». Departamento 7, Teléfono M-9499. Apartado Correos 1782. Habana. V-7

8 DE ANIMALES

SE VENDE YEGUA KENTUCKY, COlor negro 7 y media cuartas educada en alta escuela. Informes: Dr. Sánchez, Picadero de Miramar. A todas horas. V-8

9 MUEBLES Y PRENDAS

FAMILIA VENDE HERMOSO CUARto caoba 3 cuerpos, butacón, Arte moderno, cosa de gusto, baratísimo, comedor y recibidor. Renacimiento. Están como nuevos, finísimos. Véalos Prado 43, altos. V-9

VENDO LUJOSISIMO CUARTO TRES cuerpos, para personas buen gusto, modelo muy original, living-room, compuesto sofá, con librero a los lados, 2 butacones, mesa centro, recibidor. Todo baratísimo. Prado 27. V-9

BUTACAS

Se venden 150 butacas americanas de primera. Informan bar «Maravillas. Cerro y Palatino. V-9

VENDO TODOS MIS OBJETOS DE arte, una soberbia lámpara sala y un comedor renacimiento español, urge, caso particular. Lealtad 128, bajos, entre Reina y Salud. V-9

VENDO MIS MUEBLES, ARTE MOderno barnizados muñeca fina, cuarto 3 cuerpos, $45. Otro 8 piezas comedor, todos caoba, cherlong, muelles, archivo, Estrella 129. V-9

REGIO JUEGO CUARTO 3 CUERpos, comedor Renacimiento lámparas, tinajones, mesitas de adorno. Todo nuevo y moderno Escobar 22, altos esquina a Lagunas. V-9

VENDO CUARTO 3 CUERPOS ULTImodelo. Otro señorita, sala arte moderno, $38.00; living room, 8 piezas; recibidor. Radio, $28.00, capilla, lámparas, San Lázaro 286, bajos, esquina a Lealtad. V-9

MUEBLES EN GANGA

Juegos cuartos, $30.00; sala, $15.00; comedor, $30.00; escaparates, $7.00; con lunas, $12.00; mesas correderas, $4.00, aparadores, $5.00; seis sillas y 2 sillones, $9.00; máquinas coser etc. Compramos y cambiamos.

LA PRINCESA, SAN RAFAEL 107

V-9

FAMILIA, VENDE LUJOSO JUEGO cuarto, tres cuerpos, último modelo, $95.00; comedor Arte Moderno, Renacimiento, cuero legítimo; otro, $60.00; sala; recibidor, $30.00; lámparas finas, Concordia 127, entre Gervasio y Belascoaín. V-9

VENDO BARATISIMOS JUEGO COmedor caobo y bronce, máquina escribir Underwood flamante, armario oficina, escaparate niño, lámparas, cuadros. San Rafael 242 moderno, entre Infanta y Basarrate. V-9

En Salud 26, M-2680

Entre San Nicolás y Manrique. Se liquidan los muebles y las lámparas. Aprovechen esta gran oportunidad. V-9

SALUD 11

Por reforma: Liquidamos muebles, a precios increíbles: Juegos cuarto, sala, comedor, recibidor moderno, lámparas, neveras, camas, sillones, pianos, radios, máquinas coser, escribir, contadoras, vidrieras, baúles, maletas. Aquí encontrará todo lo que usted necesita. Visite asta casa, Salud número 11. También le compro sus muebles. Llame: M-9136. V-9

PARODIANDO AL GENIAL PAzos, (el de las ideas), la Casa Ros y Novoa, no trabaja por amor al arte, pero sí pone amor y arte en sus obras y de contra le dan facilidades de pago. Aceptamos cambios de toda clase de muebles y especialmemnte las sillas para establecimientos, por la irrompible de Viena de «Thonet», J. Naveira, S. en C., Galiano 94. Alquilamos sillas plegadizas y muebles.

FAMILIA VENDE LUJOSO CUARTO caoba 3 cuerpos, nueve piezas, con chifforroble, comedor y recibidor renacimiento, todo última moda y barato. Véalo, Prado 43, altos. V-9

MUEBLES DE LUJO, ESPECIALMENte enchapados y fabricación rápida a gusto del cliente, muy baratos al contado, y con ventajosas facilidades de pago. Tenemos comprador para sus muebles, en cambio por los nuestros, así como Radios (estamos recibiendo de las mejores fábricas de E. U.) y liquidamos a como quiera todas las existencias para hacer sitio a las novísimos modelos que estamos fabricando, tanto en muebles como en gabinetes de Radio. La Casa Ruisánchez, Angeles No. 13, esquina a Estrella (del 25 al 31). Telf. A-2024. V-9

REALIZAMOS POR 15 DIAS

Toda clase muebles finos y corrientes; estilos variados, también tenemos muchos objetos para establecimientos y variado surtido en objetos de arte propios para regalos. Equipajes en variado surtido. Le tomamos sus muebles. Tenemos sillones de inválidos y radios. «American». Salud 9 esquina a Rayo.

LA CASA INGLESA

MUEBLES EN GANGA

Juegos cuarto Arte Moderno, 4 mensuales; comedor, caoba, último estilo $3.00 mensuales; sala o recibidor modernísimos, $3.00 mensuales; juego cuarto 3 cuerpos caoba, última creaciones, $5.00 mensuales. Precios muy bajos.

«LA EMINENCIA», NEPTUNO 188

VENTAS

MUEBLES y PRENDAS

CASA ARECHAGA. SI USTED NEcesita muebles, visite los talleres de «El Siglo», donde encontrará preciosidades, por poco dinero. Compre directamente y comprará lo mejor. Manrique 189. Ebanistería. V-9

10 UTILES de OFICINAS

BUROS, MAQUINAS

Compro, empeño y vendo: Escribir, sumar, calcular, coser, mimeógrafos, adresógrafos, multígrafos, archivos, cajas caudales, libreros, mesas y joyas en general. No reparo en precio. Véalos: Monserrate 39-A. A-8054, Losada. V-10

BOLSA DE MUEBLES DE OFICINAS, COMPRAMOS Y

vendemos, nuevos y usados. Cualquier operación sobre archivos, máquinas de escribir, sumar y calcular. Cajas caudales y documentos. Libreros, bufetes, butacas, Mimeógrafos, adresógrafos. Todo lo que necesite una oficina. Liquidamos muebles acero, **Compostela 55**, frente «Estrella de Italia». A-7744. V-10

INSTRUMENTOS DE MUSICA

VENDO EN DOSCIENTOS PESOS por embarcar, magnífica pianola, marca autopiano garantizada con rollero y ciento sesenta rollos, aparato radio marca Atwater Kent modelo 60, con mueble, cinco cuadros óleo grandes, gobelino grande al óleo y reclina torio con silla caoba. Véalos en San Lázaro 118 bajos, entre Crespo y Aguila. V-11

VENDO RADIOS: ATWATER KENT modelo Voz de Oro, modelo número 44. Precio: $15.00. Puede verlos en San Miguel 129, altos, entre Gervasio y Escobar. V-11

VENDO MAGNIFICO RADIO CASI nuevo en $25.00 en perfecto estado. Véalo en Estevez No 21, entre Flores y C. del Monte, Zapatería. V-11

VENDO FLAMANTE PIANO SIN CO mején, no reparo precio y doy facilidades en el pago, y una máquina de coser. San Rafael 141, bajos, entre Oquendo y Soledad. V-11

PIANO TRES PEDALES CUERDAS cruzadas buenas voces, se vende uno $70 en la misma se compra una máquina de coser. San Rafael 82, altos.

AFINADORES

AFINO SU PIANO, POR DOS PESOS, con toda garantía y seguridad. Manuel Domínguez, afinador mecánico, graduado en la Escuela «Danguards», de Nueva York. Taller: Zulueta 36 y medio M-3040 y M-4761. AF.

13 RADIOS

VENDO RADIOS, TODAS MARCAS y ondas, nuevos y usados. Precios reducidísimos y grandes facilidades de pago. A solicitud, llevo catálogos a domicilio. M-1542, Neptuno 146, primer piso, entrada por Escobar. V-12

LA ULTIMA MARAVILLA EN RAdio. El nuevo modelo Majestic le despertará a la hora que usted quiera. Por medio de un reloj se sintoniza, cambia de estaciones y para por si solo. También radios de onda corta y larga a pagar $5 mensuales. San Miguel 129, altos, entre Gervasio y Escobar. V-12

OPORTUNIDAD. EN $20.00 DOY MI radio de paquete, última novedad, Marqués González No. 47, esquina a Pocito. V-11

RADIOS «FORDSON»

SUPERHETERODINOS, 8 TUBOS, desde $22.00, en adelante al mismo precio que en los Estados Unidos, más derechos de Aduana y gastos de transporte; para todas las ondas, cualquier clase de corriente y para cualquier propósito. Recepción mundial garantizada. 30 días de prueba gratis en su hogar. Facilidades de pago. Actualmente exhibiéndose todos los modelos. Experimente el placer de escuchar las señales de los vapores en altamar, las de los aeroplanos en pleno vuelo, las llamadas de las Estaciones de Policía, los programas en ondas corta y ultracorta de todo el mundo, además de las ondas corrientes de las radioemisoras, como si estas estaciones estuvieran en la casa del vecino. CINCO BANDAS para seleccionar sus programas han sido combinadas en este aparato de maravilloso funcionamiento, por el irrisorio precio de $22.00 en adelante. Ningún aparato que se ofrezca en Cuba puede igualar el funcionamiento del «FORDSON», lo que garantizamos. Estos receptores están equipados con todas las conveniencias modernas de construcción a pesar de su precio tan bajo. No podrá encontrar nada tan bueno y tan completo. Enviaremos gratis a solicitud, un hermoso catálago de 16 páginas ilustradas. Visítenos o escríbanos: RADIO «FORDSON», Manzana de Gómez 217, Habana.

ATENCION:

SOLICITAMOS AGENTES-VENDEdores de AMBOS SEXOS para estos modernos radio-receptores. Nuestros agentes en la Habana y en el Interior están ganando de $8.00 hasta $25.00 diarios y algunos han llegado a obtener una utilidad de $500.00 en un solo mes trabajando, solamente en su tiempo desocupado. No se necesita experiencia previa para venderlos, pues le instruímos cómo demostrar y vender el aparato radioreceptor de más valor en el mundo, fabricado por uno de los manufactureros de más responsabilidad. Disponemos de algunos territorios en los que concederíamos exclusivas. Para información completa del mejor radioreceptor que se vende en Cuba, visítenos o escriba a RADIO «FORDSON», Manzana de Gómez 217, Habana. V-13

COMPRE EL MEJOR RADIO. OBserve la bondad de todos y adquiera el mejor. Nosotros vendemos los de la marca RCA Víctor con facilidades de pago. **LA CASA DE LA MUSICA**, Belascoaín 22. Telf. U-5458.

RADIO CORRIENTE CONTINUA, propio para Yatchs, fincas, etc. precio bajo; también para automóviles. Garantía y facilidades de pago. Para el hogar desde $19.80. «LA PREDILECTA», San Rafael 171 y 173 y Neptuno 76. M-1729. V-12

VENTAS

16 OBJETOS VARIOS

TABAQUEROS, VENDO MARCA PAra distinguir tabacos denominada «La Ocasión», 1 prensa, 1 vapor cedro, 1 vidriera, anillos, habilitaciones, 1 mesa y varios útiles, $50.00 informes Armando Alvarez, Antón Recio No. 6, de 2 a 3.

«LA FAMILIA», REVISTA MENsual de labores, para el hogar. Cada número contiene 3 modernísimos patrones de mucha utilidad para las bordadoras; 20 cts. ejemplar. Necesitamos agentes que paguen al contado. Madiedo, Línea 82, Vedado, Habana. V-3

FORMIDABLE GANCA. COMPLETAmente nuevo por lo que ofrezcan, vendo cunita bañito, automovilito, balanza, cochecito, caballito, para niños. Maleta de cuero mediana. Neptuno 221 entre Soledad y Oquendo. V-15

VENDO VARIAS VIDRIERAS MOdernas, grandes y pequeñas, dos escuadras, torres grandes, mostrador, armatostes, nevera, mesas Vitroliti, cajas caudales. Todo barato. Informes: Estrella 109, por Campanario. V-15

OPORTUNIDAD, MARCOS PARA

retratos, diplomas, gobelinos. Realización cuadros marcos. Importación directa, calidad y precios sin competencia. Visítenos, Casa Martorell, Aguila 90, casi esquina San José, M-1555. Molduras retractarias al comején. V-15

SE VENDE MUY BARATO UN COche cesta para ponney o caballo pequeño. Villa Esperanza. Luz Caballero entre Patrocinio y Carmen, Loma del Mazo. V-9

REPARACIONES

9 MUEBLES y PRENDAS

REPARAMOS SUS MUEBLES, POR poco dinero, dejándolos nuevos. Casa Pardo: U-5761. Los modernizamos, barnizamos a muñeca, esmaltamos «Duco», pinturas mimbres, a vapor, tapicería general. Azogamos espejos. Trabajos garantizados, San Rafael 130. R-9

EN TODAS LAS ALTERNATIVAS de la vida, el hogar es el punto donde se alegra y conforta el espíritu. Procure que su estancia en él sea alegrada por el aspecto flamante de sus muebles. Pedro García Espinosa, en San Rafael 143, letra B., entre Aramburu y Soledad, para cualquier trabajo de tapicería y demás arreglo de sus muebles. Su Telf. es: U-4424. R-9

13 RADIOS

NO IMPORTA DONDE USTED HAya comprado su radio. Nosotros se lo reparamos. Servicio de 2 de la tarde a 10 de la noche. Sres. Jiménez, M-7380, Galiano 108. R-12

DINERO-HIPOTECA

d2 SE OFRECE

SI NECESITA DINERO

Lo facilito con garantía, Acciones Compañía Cubana Electricidad. También compro. Descuento aceptaciones comerciales. Hipotecas rápidamente. Préstamos sobre bóvedas, panteones, muebles, objetos de Arte. Metropolitana 808. D-2

Oficina de Miguel F. Márquez. (Fundada en 1903)

Dinero para hipotecas.

Al tipo más bajo de plaza.

Miguel F. Márquez.

Vicepresidente de la Cámara Nacional de la Propiedad.

Empedrado 16, altos, esquina a Cuba. D-2

PRESTAMOS

Desde el 1 por 100.

Dinero sobre joyas.

Vendemos joyas, baúles y maletas. Se compra oro.

«LA PERLA»

Animas 84, esq. a Galiano. D-2

DINERO

No pierda tiempo. Cuando necesite tomar dinero en Hipoteca o Pagarés, vea a M. Fernández, San Ignacio 50 Teléfono A-4432, de 2 a 5. Operación rápida y absoluta reserva. D-2

PARA LAS DAMAS

pd4 Interés para las Damas

«EL HOGAR Y LA MODA», REVISta con figurines de Londres, Viena y París, como propaganda al recibo de doce centavos en sellos de Correos, remite un ejemplar. Carlos M. López, Obispo 74. Habana. PD-3

EXTIRPACION DE LOS VELLOS

de la cara, por medio de electricidad. Tratamiento definitivo y garantizado. Sra. Alexandra, Calle Tercera número 381, entre 2 y 4, Vedado, Habana.

PLISADOS

De todas clases, forrado de botones, dobladillo de ojo, bordados en vestidos.

Trabajo perfecto y rápido, en el día.

Bazar Inglés

Galiano y San Miguel.

SUSCRIBASE Y ANUNCIESE EN EL «DIARIO DE LA MARINA»

PARA LAS DAMAS

pd4 Interés para las Damas

SOMBRERERA. NO VOTE SU SOMbrero, reformo 50 cts. hago modelo, engomo, y plancho, 30 cts. hago vestido $1.00, forro botones, corto, entallo, 50, alquilo marinero. San Rafael 41 una cuadra Galiano. PD-3

SI QUIERES QUE TE QUIERA LINda criolla, dame SOPA DE PLATANO, Nada de olla. Su proveedor de víveres se la venderá a 5 centavos. U-2342. PD-3

SOMBRERERA: NO VOTE SU SOMbrero sin verlo Celestina. Hago modelo reformado, 50 centavos; plancho, engomo, 30 centavos. Vestidos desde $1.00; corto, entallo, $0.50. San Rafael 41, farola puerta PD-3

DAMAS. POR $1.00 SE HACE EL vestido que quiera ,por 50 centavos entallo confecciones finas. Se dan clases corte y costura sistema Martí, Manrique 28. PD-3

ENSENANZAS

e1 Profesoras y Profesores

PROFESOR INGLES SE OFRECE para dar clases particulares por las tardes inglés taquigrafía teneduría de libros, buenas referencias. A. D. Apartado 2543, Habana. E-1

INGLES, QUIEN ADELANTE NO mira, atrás se queda. Profesor experto de Londres. Enseñanza rápida, pronunciación correcta. Todas horas.

FARNES,
Hotel «Royal Palm».
A-7277.

CLASES PARTICULARES INDIVIduales exclusivamente. No pierda tiempo. Cuota módica. Inglés, Teneduría, Taquigrafía inglesa y española, Mecanografía, Caligrafío, Aritmética, Gramática, Ortografía, Teléfono U-3043. (No es Academia). E-1

INGLES, ABOGADO DE BOSTON

(Graduate of Yale University)

Clases colectivas: Lunes, miércoles y viernes, 8 a 10 p.m. También clases particulares. Método moderno, rápido y eficaz. (No Spanish in class.) Academia, San Rafael 139, altos. U-1152. E-1

INGLES, TAQUIGRAFIA, (INGLEsa y española), Teneduría, Cálculos Mercantiles, Aritmética, Algebra, Caligrafía, Mecanografía y Ortografía. Clases en mi casa y a domicilio por el profesor F. Heitzman. Monte 103, altos, Telf. M-9247. C-1

ESTUDIE INGLES, TENEDURIA DE Libros o Procurador, por correspondencia. Cursos rápidos. Envíe 10 centavos en sellos, para remitirle informes al Apartado número 2026. P. Pérez. E-1

APRENDA CORTE Y COSTURA

Por mi gran sistema Matilde Alemany, «Academia Central». Invento nuevo, práctico, precioso. Clases por ajuste. Terminará en 2 meses, con título de profesora garantizada. Clases a domicilio. Se cortan moldes exactos y trajes, San José 9, altos, entre Galiano y Aguila. Sucursales: Profesoras Máxima, Octava y Tejar, Lawton y Hortensia, Atocha 6, Cerro. Hay más sucursales.

PROFESOR DE BAILES

Precios módicos. Enseñanza rápida de Son, Fox, Tango, (Carioca), etc., etc. Doy clases a domicilio, Ismael Servelló, Cárdenas número 3, segundo piso. E-1

PROFESORA TITULAR OFRECE servicios a domicilio. Ingreso, Bachillerato, Taquigrafía Pittman, Mecanografía. Otra exclusivamente para piano, Inglés graduado por, horas, Colegios domicilio. Excelentes recomendaciones de ambos. F-4115. E-1

INGLES

Enseñado por Profesora americana. Sorprendentes resultados en pocas semanas. El discípulo leerá, escribirá y hablará el inglés en breve tiempo. Leciones a domicilio también. Miss Kapan. Hotel Royal Palm. A-7277.

ACADEMIA DR. RABIÑA

$1.00 CADA ASIGNATURA. CLASES individuales: Inglés, Francés, Alemán, Taquigrafía «Pitman» y «Gregg» Mecanografía, Ortografía. Teneduría de Libros, Correspondencia, Aritmética. CLASES POR CORRESPONDENCIA. Ingreso E. Ingenieros. Bachillerato. Curso Procurador. Pida prospectos. **Neptuno 78 y 80, altos, esquina a Manrique. Telf. M-7849.**

e2 COLEGIOS

CURSOS Y PRECIOS ESPECIALES para el verano. La mayor Academia Comercial de Florida. Universidad Comercial de Florida Southern Brothers, Rectores. Escríbanos pidiendo datos, precios, etc. Southern Brothers, 11NE., First Ave., Miami, Florida, U.S.A. E-2

e3 ACADEMIAS

ACADEMIA SAN JUAN

Próxima apertura. Dirigida por señoritas. Ultima creación: Corte, Costura, Taquigrafía, Mecanografía, Ortografía, Solfeo, Piano y Mandolina. Juzgue su adelanto, con este sistema. Dos clases gratis. Precio de situación. Nadie igual. Absoluta seriedad, Corrales número 210 (casi esquina Rastro). E-3

INTERES GENERAL

EN CIENCIAS NO SOY DOCTOR, NI en Letras licenciado. Pero como todos los días Sabrosa SOPA DE PLATANO. A nikel bodegas. Rosal, San Miguel 117, U-2342. IG

SOUVENIRS INDIOS, PERFUMES, Libros, Monedas, curiosidades, plantas, novedades, etc., remitiendo diez centavos sellos, recibirá catálogo ilustrado acompañado entretenido rompecabezas siete piezas. Magistral, Monte 18, Habana. IG

ECONOMIA NACIONAL

Información sobre distintos aspectos de la Economía Cubana; y cursos especiales de la propia Economía, por correspondencia.

Interesa a empresarios mercantiles, profesores, periciales, estudiantes, iniciados y vocacionales en Economía.

Orientaciones de Civilización Económica aplicadas al fin práctico de vivir y progresar. El conocimiento de los hechos, sistemas y circunstancias económicas, peculiares del país, facilita el éxito.

Solicite información, gratis, del Instituto de Economía Nacional, Avenida de los Aliados 38, Marianao, Cuba. I.G

...LLETIN 45

...COURTHS-MAHLER

...s Heredesros Burlados

(ALBERT ADELT)

Novela

...ducción del alemán de M. Rodríuez Rubí

EDICION EDITA

Barcelona

...ta en «La Moderna Poesía. ...po 135, teléfono A-1171)

...necesita usted preocuparse ...opinión que merezca. ...¿y si yo no sólo me preo... que me empeño en sa...

...na! — interrumpió, —termi... esa conversación.

Lindeck se inclinó, mordiéndose los labios, y continuaron andando en silencio. La atmósfera estaba impregnada de los misteriosos gérmenes de la primavera. Mágicos e invisibles hilos se tendían en todas direcciones. Una dulzura infinita fue posesionándose de Leonor, que olvidó los sentimientos hostiles que le inspiraba el hombre que tenía al lado y olvidó igualmente la dureza con que acababa de tratarle.

Dominada por aquella extraña ternura, dijo de pronto:

—He recibido hoy muy buenas nuevas de mi padre. Mi hermano Fred y mi dama de compañía llegarán aquí a mediado de julio. Mi padre ha dado órdenes precisas a mistress Stemberg, para que aligere los muchos quehaceres que trae consigo el levantar una casa. La idea de que me encuentro aquí sola, le tenía muy inquieto, y prefiere quedarse solo y pasar en un hotel el poco tiempo que falta, hasta que estemos todos reunidos.

Enrique respiró libremente al ver que Leonor volvía a tratarle con afectuoso modo.

—Comprendo muy bien la inquietud de su señor padre... ¿Supongo que estará usted muy contenta por hallarse pronto en tan buena compañía?

—¡Oh, sí!... Me alegro en el alma de tener aquí a mi hermano... Siempre nos hemos querido mucho, y su presencia me hará esperar con más calma el momento de ver a mi padre.

—¿Es decir, que ha sufrido usted por hallarse sola?—preguntó él, de pronto.

—¡Lo indecible! —contestó ella con viveza.

Más enrojeció de súbito y, pareciendo darse cuenta de con quién hablaba, prosiguió cambiando el tono:

—Me parece muy natural que echara de menos a mi padre y a mi hermano. Nunca nos hemos separado, y las nuevas costumbres de un país desconocido hacen doblemente penosa la soledad.

—Hubiera usted podido vivir en Lossow...

—¡Nunca! — interrumpió Leonor con violencia.

Ya me lo figuro. ¡Es usted tan diferente a todos ellos!.

Leonor le miró asombrada:

—¿Qué quiere usted decir?—preguntó sin comprender.

—Digo que allí viven seres que no tienen nada de común con usted, aun cuando sean parientes. Su señor tío tampoco se entendía con los Lossow... ¡Cuántas veces me tiene dicho, ahblando de ellos: Esa gente lleva agua fría en las venas, en vez de sangre caliente y roja».

Leonor, con los ojos muy abiertos, dijo a su interlocutor:

—¿Y usted repite esas palabras... como si compartiera la opinión de mi pobre tío?

—Es que la comparto—afirmó él con calma.

Deteniéndose de súbito, observó ella.

—Entonces... No le comprendo a usted.

El sonriendo preguntó:

—¿Qué es lo que no comprende usted, señorita?

La joven hubiera querido decir: «El que esté usted enamorado de mi prima y quiera casarse con ella». Más, deteniéndose a tiempo, contestó con indiferencia:

—Quería indicar solamente que no entiendo por qué frecuenta usted tanto la casa de mis tíos.

Enrique mirándola con extraña fijeza, contestó:

—Mis frecuentes visitas datan desde que usted... quiero decir, desde que hemos establecido las partidas de tenis.

Una sombra volvió a nublar el bello semblante de Leonor. «Cómo disimula sus sentimientos», pensó. «¿Por qué no decir con franqueza los que le inspira Gitta?... Parece mentira que engañe con tanto aplomo, teniendo un rostro tan noble y franco».

Con ademán que revelaba cansancio, extendió el brazo, diciendo:

—Hemos llegado... y los mozos transportan a Catalina a su choza.

—Sí... y ya veo que el médico está ahí, según era de suponer... Siendo ya innecesaria mi presencia, no quiero molestar más a usted.

—¡Hasta la vista, conde!—y le despidió con una inclinación de cabeza.

Pero él, sin alejarse, dijo suplicante:

—Tiéndame usted la mano, para demostrarme que ya no me guarda rencor.

Ella hubiera querido negarse, pero, dominada por la fuerza magnética de aquellos ojos, accedió a la demanda.

Lindeck, después de imprimir sus ardientes labios sobre el rosado nácar de la suave mano, preguntó:

—¿Puedo presentarme en Lemkow tan pronto como lleguen su hermano y la señora de compañía, o permanecerán cerradas para mí las puertas del castillo?

Leonor, que había retirado vivamente la mano, por sentirla abrasada por el beso del conde, respondió:

—Mal cumpliría la voluntad de mi buen tío Heriberto, si cerrara la puerta de la que fué su casa a su mejor amigo... La pista de tenis que he mandado instalar, está casi concluída. Mi hermano, a pesar de sus pocos años, es un excelente jugador que podrá reemplazar con ventaja a mi primo, cuando éste regrese a su regimiento, y podremos alternar los partidos ya en Lemkow o en Lossow.

El se inclinó, demostrando en el semblante viva alegría.

—Muchas gracias..., se lo agradezco a usted más de lo que puedo expresar.

Y la intensidad de su mirada hizo que las frescas mejillas de la joven se cubrieran de rubor.

—¡Adiós, conde!—dijo ella entrando con rapidez en el interior de la choza.

Lindeck la siguió con la vista, diciéndose emocionado:

—Por mucho que te esfuerces, altiva castellana, la fuerza de mi amor sabrá vencerte.

Y montando en su caballo, se alejó a buen paso.

Dos días nada más le quedaban de licencia a Botho, y, con gran pesar por su parte, aún no había conseguido nada de Leonor.

Sus padres le apremiaban. Había recibido la contestación de Fritz, viendo por ella que todo consistía en que Botho lograra conquistar a Leonor, pues ya sabían que, por desgracia, el testamento era inatacable.

También Gitta estaba impaciente de que su hermano obtuviera el sí de la primita. Era demasiado lista para observar que todos sus ardides no conseguían alejar al conde de Leonor.

Deseosa de que su hermano diese un paso definitivo, se burlaba de él con objeto de excitarle y de que prometiera arreglar la «chose» antes de su marcha.

E.C.D. 2016

Cesó la huelga general en San Francisco, pero continúa el paro en los muelles

Doce reglas para el mantenimiento de la paz

Por Fredrick NORMAN

Con el fin de evitar choques han aceptado las naciones unas reglas para la navegación.

Para impedir choques militares entre las naciones sólo existen unos convenios muy deficientes: el Pacto de la Sociedad de las Naciones, el Pacto Kellogg, etc.

Si se desea evitar conflictos de carácter internacional deben observarse por los gobiernos las siguientes reglas:

1. Abstenerse de toda competencia desleal como son: la desvalorización deliberada de la moneda, el dumping, el mantenimiento de la clase obrera a un nivel de vida indebidamente bajo;

2. No contraer obligaciones de carácter internacional cuyo cumplimiento se dificulta;

4. No dejar indefinida parte alguna de sus fronteras sino celebrar con las naciones vecinas convenios de naturaleza tal que puedan ser aprobadas por el Tribunal Permanente de Justicia Internacional;

5. Hacer convenios con las otras naciones sobre el intercambio planificado de mercancías como base para evitar toda guerra comercial.

6. Trasponer, de acuerdo con las otras naciones, del Derecho Civil al Derecho Internacional ciertos principios contractuales;

7. Reducir en un 25% los presupuestos militares, tomando la cifra del año 1931 como base de cálculo;

8. Contribuír a la formación de una empresa aérea internacional y a la internacionalización del transporte aéreo civil;

9. Mantener siempre la nación en las condiciones precisadas por la Sociedad de las Naciones;

10. «Ser miembro de ella e instar en que sea modernizado el pacto de la Sociedad de acuerdo con las necesidades de los pueblos».

11. Practicar siempre el principio de igual oportunidad de derechos;

12. Someter a arbitraje toda disputa con otra nación.

Preparan un contra-ataque los bolivianos

Se cree que Bolivia trata de recuperar las 6 líneas de defensa perdidas estos días

ASUNCION, julio 20. (AP).—Los círculos militares de Bolivia están preparando un formidable contra-ataque, como resultado de las recientes operaciones del Paraguay contra Ballivián y ayer se efectuó una acometida preparatoria por parte de Bolivia para probar las líneas paraguayas.

La opinión de los paraguayos es que el objetivo de Bolivia es recuperar las seis líneas de defensa que los paraguayos dicen haber tomado recientemente.

Los altos oficiales militares aseguran que la batalla que duró seis días ha eclipsado la campaña de ocho meses en el Fuerte Nanawa en 1933, estimándose las bajas bolivianas en 3,000 entre muertos y heridos en el sector Ballivián, 1,000 en los sectores Cañada Strongest y Cañada El Carmen.

Se asegura que los contra-ataques bolivianos les han costado 1,300 de los 1,500 reclutas llegados últimamente. Los bolivianos están en la actualidad bombardeando las líneas paraguayas.

Doce grandes aeroplanos del ejército norteamericano se hallan realizando un vuelo desde California hasta Alaska

En la parte superior aparecen algunos de los doce aeroplanos gigantescos del Ejército Americano, que salieron de San Diego, California, para realizar un vuelo de 8.000 millas hasta Alaska y regreso. Abajo, los comandante del vuelo, de derecha a izquierda: teniente comandantes del vuelo, de derecha a izquierda: teniente covine; contralmirante A. W. Johnson y teniente comandante G. M. Shoemaker.

Treinta y cinco heridos en Minneápolis a consecuencia de los disparos de la guardia

En San Francisco, a pesar del cese del paro general, no han vuelto al trabajo dos mil 800 empleados de tranvías. La huelga de la bahía de Portland, dura desde hace 73 días

SAN FRANCISCO, julio 20. AP.).—Los gremios marítimos anunciaron hoy que su huelga continúa, asegurando que se encuentran más fuertes que nunca a pesar de que han cesado las huelgas por solidaridad.

En Seattle la policía se vió obligada a hacer uso de los gases lacrimógenos y nauseabundos para dispersar a unos 2,000 obreros que se habían instalado, formando grupos, frente a las fábricas y talleres para impedir que los trabajadores acudiesen a reanudar las ocupaciones.

En Minneapolis ocurrió un hecho lamentable que costó a los obreros treinta y cinco heridos. Los conductores de camiones realizaban coacción con el objeto de que ni uno solo de tales vehículos circulara por la ciudad, interviniendo la policía que abrió fuego contra los distintos grupos de hueguistas que coaccionaban a los obreros libres. Por el temor de que se registren desórdenes se han despachado 3,400 soldados de la Milicia Nacional para dicha ciudad. Los huelguistas amenazan con un paro si los 1,100 soldados de la Guardia Nacional movilizados anoche son destinados a la custodia del litoral.

El primer esfuerzo para terminar la huelga de bahía de Portland, que se declaró hace setenta y tres días, se realizó hoy, intentándose cargar un vapor con obreros no agremiados, al propio tiempo que la policía mantenían alejados de los muelles a los huelguistas para que no pudiesen evitar las operaciones en el puerto.

De Oakland comunican que tanto en dicha ciudad como en los pueblos cercanos han retornado al trabajo 47,000 obreros.

En San Francisco no han vuelto a sus ocupaciones 2,000 empleados de los tranvías.

Wagner llegó a San Francisco para conferenciar con la Junta de arbitraje de bahía designada por el Presidente Roosevelt, confiando en solucionar la disputa de Portland.

Las coacciones por parte de los huelguistas continúan en otros lugares del país.

La NRA ha devuelto el distintivo del Aguila Azul a las fábricas de medias de Harriman, en Harriman, Tennessee, aunque los funcionarios del gremio han protestado manifestando que no estaba de acuerdo con el contrato colectivo.

El Ministro del Interior de la Argentina, sufrió un accidente de aviación

BUENOS AIRES, julio 20. AP.—Un aeroplano que llevaba como pasajero al ministro del Interior, señor Leopoldo Melo, cayó por causa de un accidente cerca de Río Piedra, cuando se dirigía desde Salta a Rosario de la Frontera.

Las primeras informaciones que se han recibido en esta capital acerca del suceso, dicen que hubo cinco heridos, pero no se ha confirmado todavía que entre ellos se encuentre el ministro Melo.

El ministro del Interior resultó herido en el rostro en un accidente análogo ocurrido en 1933.

Vida Mundial

Por TIBURCIO CASTAÑEDA

El Presidente de la República Alemana, von Hindenburg, manda que el Canciller Hitler

Ese Presidente, que tiene 86 años de edad, recibió hace pocos días la visita del citado Canciller, en Neudeck, donde aquél habita y significó para Alemania y para el mundo que el Presidente anciano, todavía juega un papel principal en la actual política alemana, esté o no dispuesto a transformarse en imperio o monarquía.

Esa visita de Hitler significó dos cosas; una de ellas, que el poder de Hitler tenía que obtener un salvo conducto del Presidente Hindenburg.

El día 30 de Enero último, hace 17 meses que Hindenburg había nombrado a Hitler Canciller, suponiéndose que Alemania gozaría de la ventura de la paz y la unidad.

El día 30 de Junio último el sueño del Presidente Hindenburg se vió interrumpido de repente por asesinatos, suicidios y sublevaciones dentro de la propia Alemania.

Y esa visión de muerte y terror era bien distinta de la que el pueblo alemán arrojaba sobre el firmamento al comenzar, en 1914, la Gran Guerra, estando a la cabeza de las tropas alemanas, Hindenburg, mientras el Emperador, el Kaiser alemán, estaba ausente, y tres semanas más tarde lo olvidaba el pueblo y los rusos invasores de Alemania estaban rechazados por las tropas de Hindenburg.

La atención del mundo y sobre todo de Alemania se fija ahora con incertidumbre en el Presidente Hindenburg, pero la mayoría de esa nación y sobre todo su Ejército Nacional, la Reichswehr, obedece ciegamente al Presidente Hindenburg.

Con arreglo a la ley vigente en Alemania, cuando se formó el Gabinete o Gobierno de Hitler, el Presidente Hindenburg delegó algunas de sus facultades de mando, no en Hitler tan sólo, sino también en todo el Gabinete, comprendiendo a los conservadores que no son nazi, es decir, hitleristas.

Dicen los alemanes que la grandeza de Hindenburg estriba en su carácter militar; y así se repite entre los alemanes que «Hindenburg nunca leyó un libro que no fuese militar, desde que fué Cadete».

Otra de las creencias de Hindenburg es que todo hombre, militar o civil ha de tener una parcela de terreno como punto en que condense el cariño a la patria.

A Hitler ayudaron a alzarse en la política los terratenientes, después que aquél les prometió que no tocaría a sus propiedades. Y se dice que cumplió lo ofrecido.

Unos cuantos meses después que Hitler fué nombrado Canciller, los gobiernos de Alemania y de Prusia regalaron a Hindenburg una extensa propiedad territorial que estaba libre de impuestos territoriales mientras dure el nombre de Hindenburg.

Y como siempre hay murmuraciones cerca de los grandes personajes, los enemigos del Presidente Hindenburg y de su hijo, han dicho que el hijo ha recibido ese terreno libre de derechos, por haber sostenido a Hitler cerca del Presidente su padre.

El Presidente Hindenburg, según dice la gente alemana, no ha dejado de ser un soldado en toda la extensión de la palabra.

Su energía continúa y parece que el mismo Hitler sabe que el Presidente Hinderburg no hace más que aquello que no es incompatible con sus convicciones políticas.

Alemania continúa adoptando medidas a fin de conseguir la baja de las importaciones

La aceptación de sus bonos en el extranjero para el pago de mercancías, es cierto que reduce la deuda alemana, pero como en esa forma, no entra dinero, la situación no mejora

BERLIN, julio 20.—(AP).— La crítica situación de la economía nacional y del marco alemán se ha revelado de nuevo con la publicación de la balanza comercial exterior correspondiente al mes de Junio.

A pesar de la nueva política de restricción de las importaciones y de las exportaciones obligatorias la balanza comercial acusa todavía un déficit de 38,000,000 de marcos. El déficit total para el primer semestre del presente año es de 216,000,000 de marcos contra un superavit de 291 millones de marcos en el mismo período del año pasado.

Las exportaciones para el semestre subieron a 338,000,000 de marcos, de los cuales 800,000, corresponden al mes de junio. Esto representa un aumento de 1,500,000 marcos contra las cifras del mes anterior en lo que a la balanza adversa se refiere. En el semestre en cuestión el valor de las exportaciones representaron un doce por ciento menos que en el mismo período de 1933, aunque la baja en cantidad fué solo del dos dos por ciento.

Las importaciones consistieron en 377,100,000 marcos en el mes de junio. Esto representa una baja de 2,400,000 marcos con relación al mes anterior, aunque la cantidad perdida ha sido de solo el tres por ciento. En el semestre las importaciones aunmentaron un diez por ciento en valor y aún más en cantidad en comparación con las del mismo pemismo período del año anterior.

El Canciller Hitler ha confesado que las exportaciones han bajado y que las importaciones montan más que las de cualquier otro país. Italia se halla muy cerca de Alemania a este respecto.

Traducida en cambio extranjero, sin embargo, la posición de Alemania es peor que la de cualquiera otra nación a causa del sistema de «exportaciones suplementarias». Un promedio de 40,000,000 de marcos del importe de las exportaciones alemanas se paga en marcos registrados, lo que sí es cierto que va reduciendo la deuda exterior de este país, también reduce el cambio extranjero que deja de entrar en Alemania. El déficit en el cambio extranjero correspondiente al primer semestre del presente año es de más de 450,000,000 marcos o sea un 50 por ciento más que los ingresos calculados por exportaciones invisibles durante todo el año.

Las reservas oro de Alemania han sufrido tal contracción que solo hay dinero para los negocios de una gran nación industrial y todo ello contribuye a que la pregunta de moda en los círculos financieros verse alrededor de la suerte que correspondera al marco y si este será desvalorizado. Los observadores extranjeros están convencidos de que temprano o tarde vendrá la desvalorización.

Los consejos alemanes están divididos, pero por el momento el doctor Hjalmar Schacht está resuelto a impedir la desvalorización, considerándola una herejía.

El Gobierno, teniendo en cuenta todos los factores que intervienen en el desenvolvimiento de esta crisis comercial, acaba de dictar un decreto a fin de que solamente pueda dedicarse a negocios de importación el cinco por ciento de los cambios extranjeros. Este decreto se aplica, sin embargo, al comercio de importación que no está controlado por el Gobierno.

Todas las disposiciones que adopta Alemania de algún tiempo a esta parte, encaminadas a obligar a los demás paises a aceptar más exportaciones y a promover la idea de un bock económico regional dominado por Alemania y tan hermético como sea posible. Por medio de arreglos sobre el clearing entre los paises que forman parte del block, los proponentes del sistema podrían esperar también la salvación del cambio extranjero y contribuír al ahorro del marco.

Que esta política está produciendo algunos resultados es fácil advertirlo en la constante reducción de las importaciones de los Estados Unidos así como de otros paises de ultramar. En junio hubo una nueva baja en las importaciones de los Estados Unidos, Australia y la India Inglesa. Mientras que las importaciones de los países continentales europeos aumentaron, particularmente de Italia, Hungría, Suiza, Holanda, Grecia y Finlandia.

Constitucionalmente, el doctor Getulio Vargas, prestó juramento como Presidente, en Rio Janeiro

Por ahora sólo se conoce el nombre de los Ministros de Guerra, Marina y Hacienda. A su paso por las calles, el Presidente Vargas fué ovacionado por miles de ciudadanos

RIO JANEIRO, julio 20. (AP.)—El doctor Getulio Vargas prestó hoy el juramento que exige la Constitución para tomar posesión de la presidencia de la República, cargo para el cual ha sido elegido en días pasados por la Asamblea Constituyente.

La Asamblea, tranformada en Congreso ordinario, se reunió a las tres de la tarde para tomar juramento al doctor Vargas.

Hasta ahora se conocen los nombres de tres de los ministros que integrarán el primer Gabinete constitucional del Presidente Vargas y son:

Ministro de la Guerra: General Goes Monteiro.

Ministro de Marina: Almirante Protógenes Guimaraes.

Ministro de Hacienda: Arturo Souza Costas.

Los dos primeros formaron parte del Gobierno provisional de Vargas y el tercero es presidente del Banco do Brasil.

En los centros bien informados se duda que Arnha vaya a Washington, como se ha venido diciendo, creyéndose que aceptará la nominación para la presidencia del Estado de Río Grande do Sul.

La ceremonia de la jura se celebró en el Palacio de Tiradente, a presencia del Cuerpo diplomático, los miembros del Gobierno provisional, que cesaron inmediatamente en sus funciones y de altos funcionarios.

El Presidente Vargas se trasladó después al Palacio presidencial de Guanabara, siguiendo una ruta cubierta por millares de ciudadanos que aplaudieron con entusiasmo al Jefe del Estado. En el Palacio de Tiradentes fuerzas del Ejército y de la armada montaron guardia de honor todo el tiempo que duró la ceremonia.

Escoltaron al Presidente Vargas hasta el Palacio de Guanabara 200 soldados de Caballería.

El carrillón de la catedral tocó con sus campañas el Himno nacional y los fuertes de la bahía saludaron al Jefe del Estado con veintiún cañonazos.

LA LABOR DEL GOBIERNO PROVISIONAL BRASILEÑO

RIO JANEIRO, julio 20. (AP.)—El presidente Vargas manifestó hoy a la Asamblea Nacional en un discurso acerca de la labor que realizó durante los cuatro años que desempeñó provisionalmente la presidencia de la República, que en ese período de tiempo firmó 506 decretos importantes, entre ellos treinta, poniendo en vigor otros tantos tratados comerciales, como los de la Argentina, Uruguay, Colombia, México, la Gran Bretaña, Alemania y otros y treinta y nueve Convenciones y tratados de extradición y conciliación y otros propósitos, mencionando dieciséis de la Argentina, siete del Uruguay y dos de México.

Dinamitaron una planta de electricidad

En todas las localidades de Austria van en aumento los atentados terroristas

REUTTE, Tyrol, julio 20. (WP).—Comoun retorno a la amenaza de que se impondrá la pena capital, según la nueva ley, a los que coloquen bombas, continúan las explosiones en los edificios públicos más importantes y se han paralizado los servicios públicos.

El jueves por la noche se perpetró un ataque contra los obreros que trabajan en la planta eléctrica, habiendo sido dinamitadas las primeras tuberías que llevan el agua a las obras. La segunda tubería, que tiene tres y medio pies de grueso, fué destruída en una distancia de diez pies. En consecuencia la planta eléctrica permanece inactiva y la ciudad depende del flúido que puedan prestarle otros distritos.

Resulta extraordinariamente crecido el número de atentados que han ocurrido en todas partes.

Mussolini es muy optimista sobre la paz

Cree que en muchos años no habrá guerra por el esfuerzo de las naciones por evitarla

ROMA, julio 20. AP. El primer ministro Mussolini declaró hoy al Obispo Dandrea, de Buenos Aires, que no espera que haya una guerra general en Europa, por lo menos en varios años «a causa de que las potencias están haciendo esfuerzos por impedirla».

Al propio tiempo el periódico «Giornale d-Italia», dice que las relaciones italo-alemanas son cada día más difíciles «debido a que Alemania sigue prestando calor al terrorismo en Austria.

«Si la guerra llegara algún día—dijo el Duce—no será Italia la que la provoque. Italia no puede pensar en la guerra porque tiene bastante que hacer en materia de obras públicas y otras empresas nacionales que persiguen el bienestar del pueblo».

«Y si llegara la guerra, ¿no resultaría un terrible levantamiento social?» preguntó el Arzobispo.

«Usted ha captado mi pensamiento», añadió el Duce. «Traería el caos y, por tanto, la responsabilidad de los que provocaran la guerra sería muy grave.

Más de setenta muertes ha ocasionado la ola de calor en Estados Unidos

NUEVA YORK, julio 20. AP. Más de setenta muertes ha causado hoy la ola de calor que ha setado pasando por los Estados Unidos, sin que existan indicios por el momento, que permitan suponer que refrescará la temperatura.

cará el tiempo.

Las temperaturas más altas —de 112 grados Farenheit—se registraron en Calinville, Illinois.

BRUSELAS, julio 20. (AP.)—La Cámara de los Diputados aprobó hoy un proyecto de ley autorizando al Gobierno para regular los impuestos que pesan sobre las industrias durante los próximos siete meses, a fin de aliviar la depresión que existe en las mismas.

Una sección de Sudán fué dada a Italia

Inglaterra y Egipto se la han cedido en prueba de su buen deseo de cooperación

ROMA, julio 20. AP. Inglaterra y Egipto han cedido a Italia parte de la sección anglo-egipcia del Sudan, concediendo a este país el control de una importante ruta de caravanas al Africa Central. También se tiene entendido que Francia cederá a Italia la mitad de la región adyacente de Tibesti.

En los centros bien informados se predice une era de cooperación anglo-franco-italiana en Africa y posiblemente en Europa.

El donativo se hizo en un cambio de notas entre el primer ministro Mussolini, el ministro británico Sir Eric Drummond y el ministro egipcio Sadek Wahba Bajá.

Las notas fijan las fronteras del Sudán y de la posesión italiana de la Cirenaica.

El anuncio oficial dice que esta es una demostración amistosa del espíritu de colaboración que existe entre Inglaterra e Italia para resolver los problemas de interés común y que el mismo espíritu existe entre Italia y Egipto.

La viuda de Albert Prince se queja de la justicia lenta

Tiene la impresión de que no había interés en poner en claro ese turbio crimen

PARIS, julio 20. (FP).—Raymond Prince, hijo del Magistrado Albert Prince, cuyo asesinato, que ha permanecido, en el misterio, ha sido uno de los mayores factores para el actual malestar político en Francia, visitó al Primer Ministro Doumergue para expresarle en su nombre y en el de su madre, su profundo descontento por la manera en que se ha tramitado la acción judicial referente a la muerte de su padre.

Según M. Prince —y es probable que la mayoría del pueblo francés esté de acuerdo con él— la acción judicial no se ha realizado de manera que dé la impresión de que se trataba de resolver el misterio.

Al ser interrogado por los periodistas, después de su entrevista, M. Prince manifestó que había hecho ciertas específicas objecciones, insinuó que había negligencia y hasta complicidad de parte de la «Seguridad Nacional» así como que había indicado a M. Doumergue que sobre el inspector Bony, que había recibido el encargo de efectuar la investigación, recaían sospechas y que estaba bajo una acusación.

Manifestó que la memoria que el y su madre presentaron en abril, en la cual, implícitamente, acusaron al Fiscal Pressar de complicidad en el crimen, no ha sido atendida. Según M. Prince nunca se consideró la pregunta de «quien iba a ganar algo con la muerte de mi padre, y dijo también que desde el principio, no se ha demostrado ningún deseo de interrogar a los amigos del autor de sus días.

Se tiene entendido que el Primer Ministro Doumergue no ha hecho promesas a M. Prince pero que ha expresado la convicción de que pronto se descubrirá la verdad.

Mientras Rusia desea mantener su influjo sobre la Mongolia Exterior, Japón trata de hacer independiente a la Mongolia Interior

La Mongolia Exterior, que puede considerarse como Estado independiente, está gobernada por principios soviéticos, que comprenden la expulsión de los Lamas, casta clerical

MOSCU, julio 20. (AP.)—Sin floreo de trompeta tuvo efecto la semana pasada, de julio 10 al 12, un acontecimiento de gran significación —la celebración del décimo aniversario de la independencia de la República Mongola—en la capital Mongola, que ahora se llama Ulibator y primeramente Urga.

El gobierno Soviet estuvo representado por una delegación presidida nada menos que por una persona como Leo M. Karakhan, ex embajador en Peiping, después jefe de la división del Extremo Oriente de la oficina extranjera del Soviet, más tarde jefe de la división del Cercano Oriente y ahora embajador en Turquía.

La Mongolia exterior puede describirse hoy como un estado independiente. Poco tiempo después de la revolución bolshevique la Mongolia estableció un nuevo gobierno bajo los auspicios del Partido Popular de Mongolia. Durante el período de la intervención, Urga fué ocupada por General «Blanco» Ungarn Sternberg, quien se comportó como un sadista lunático. Con la ayuda del ejército Rojo fué derrotado y muerto en 1920 o 1921.

Las tropas del ejército Rojo fueron retiradas en 1922, pero el país permaneció bajo la protección del Soviet hasta 1924, en que declaró su independencia, con la aprobación del Soviet. Está gobernado principalmente, según principios soviéticos, los que comprenden la expulsión de los lamas, la casta clerical que controlaba cerca de la mitad de las fuentes naturales del país y de los príncipes mongoles.

La visita de M. Karakhan estrecha los lazos entre la Mongolia exterior y la Rusia de los Soviets, los cuales tienen especial importancia en vista de la penetración de los japoneses en la Mongolia Interna, la cual está nominalmente bajo la dominación china. El Embajador japones en Washington Hiroshi Saito, dijo hace dos meses que si los liders nacionales de la Mongolia interna solicitaban la ayuda del Japón para la formación de un estado independiente, probablemente se les concederá y el nuevo estado estará federado con la Manchuria. Esto significaría que la Mongolia interna sería para el Japón lo que la Mongolia exterior es para el Soviet.

CONDENADO UN OBRERO POR COBRAR AUXILIOS

BERLIN, julio 20. (WP).—Los tribunales de esta capital han condenado a Arbet Kurzeger, de 28 años de edad, a un año de trabajos forzados a causa de que desde el año pasado obtiene socorros de las oficinas de auxilios a los desocupados al mismo tiempo que secretamente percibe ayuda de una carpintería.

MAGNO RECIBIMIENTO AL PRESIDENTE ELECTO DEL ECUADOR, EN CHILE

SANTIAGO DE CHILE, julio 20. (AP.)—El Presidente electo del Ecuador, Velasco Ibarra y sus acompañantes llegaron hoy al aeropuerto «El Bosque» y fueron escoltados por una escuadrilla de aeroplanos del ejército. Acudieron a recibirlo el Canciller Cruchaga, el Ministro Ycaza y todos los altos funcionarios del gobierno.

La multitud lo vitoreó y varias bandas tocaron el himno nacional, durante las salutaciones, en medio de una multitud compuesta por muchos cientos de personas. Velasco Ibarra fué conducido a la Legación del Ecuador, de donde pasó a visitar al Presidente Alessandri y después este último le devolvió la visita en la Legación.

OLAYA HERRERA INAUGURO EL CONGRESO COLOMBIANO

BOGOTA, Colombia, julio 20. (A. P.)—El Presidente Olaya Herrera inauguró hoy el Congreso, pronunciando su discurso anual.

Gran Bretaña quiere salvar su agricultura

Las importaciones de carne de los Dominios y la Argentina, tienen ante sí una amenaza

LONDRES, julio 20. (AP).—El comandante Walter E. Elliot, ministro de Agricultura, ha dictado esta noche una orden que constituye una amenaza para las importaciones de carne de vaca de los Dominios y de la Argentina. Parece que el Gobierno inglés está decidido a establecer cuotas para esa clase de importaciones a menos de que los Dominios y la Argentina acuerden un programa voluntario de restricción que Inglaterra les ha sugerido ya.

Al presentar una resolución pidiendo autorización para que el departamento del Tesoro haga anticipos al fondo de ganado por una suma que no exceda de 3,000.000 de libras esterlinas durante el presente año, con destino a pagar a los productores, el comandante Elliot dijo en la Cámara de los Comunes que tenía que pensar seriamente en salvar la agricultura británica o dejarla abandonada a sus fuerzas, lo que significaría su ruina.

«Se me dice —agegó— que el procedimiento pondría en peligro las inversiones hechas en el extranjero, pero estas inversiones dan a los ingleses 150,000,000 de libras al año, mientras que la agricultura les rinde unos 220,000,000 de libras. No cabe vacilación alguna en que es mejor sacrificar la suma menor para salvar la mayor.

«Teniendo en cuenta estas consideraciones el gobierno cree conveniente imponer cuotas sin el consentimiento de los importadores o establecer un impuesto con su consentimiento, pero sin restricciones cuantitativas, o combinar ambos planes y adoptar cuotas menos severas con un impuesto consentido.

«Nosotros hemos sugerido el tercer plan a los Dominios y a la Argentina que están protegidos contra las cuotas, pero no contra los impuestos por los tratados vigentes. Hasta ahora no han dado su consentimiento, pero no podemos esperar a que nuestras manos estén libres y permitir que el productor nacional sufra las consecuencias».

Se privará de la ciudadanía a los naturalizados belgas que no cumplan con sus deberes

La Ley también autoriza a privar de sus derechos a los habitantes de Espen y Malmedy, cedidas por Alemania a los belgas en virtud del Tratado de Versalles, por igual causa

BRUSELAS, julio 20. (WP).—El muy discutido proyecto de ley autorizando al gobierno belga para privar de los derechos de la ciudadanía a los extranjeros naturalizados fué aprobado hoy por la Cámara de los Diputados después de un acalorado debate, obteniendo el gobierno los votos de ochenta y cinco diputados. Votaron la ley setenta y ocho.

La ley también hace posible privar de los derechos ciudadanos a los habitantes de Espen y Malmedy —cedidas por Alemania a Bélgica por el tratado de Versalles— en casos en que tales personas dejen de cumplir de manera notoria sus deberes ciudadanos.

El diputado flamenco Borginon dirigió los primeros ataques contra la medida calificándola de «hipócrita».

Contestando a las insistentes preguntas de los diputados socialistas, el ministro de Justicia declaró que la ley se aplicaría en todos los casos, lo mismo en aquellos que han ocurrido antes de la aprobación de la ley por el parlamento como lo que ocurra en lo sucesivo.

EL FAMOSO AVIADOR DE ALEMANIA, UDET, ESTUVO A PUNTO DE PERECER

BERLIN, julio 20. (WP.)—El famoso aviador alemán Udet escapó milagrosamente de la muerte hoy mientras preparaba los trucos para las acrobacias que realizará el domingo.

Udet notó que el motor se paralizó repentinamente, viéndose obligado a efectuar un difícil salto en paracaídas a menos de ochocientos metros de altura.

Afortunadamente llegó a tierra sin recibir lesiones, pero la máquina, que era nueva, de fábrica, y del último modelo, traída por Udet de los Estados Unidos cuando regresó al terminar su contrato cinematográfico en Hollywood, quedó completamente destruída.

Rígida investigación de los antecedentes de los miembros de la fuerza de choque alemana

La Policía Secreta investiga los casos, uno por uno. Aquellos sobre los que recaiga cualquier sospecha, serán inhabilitados, sin consideración al empleo que tengan en la Tropa de Choque

BERLIN, julio 20. (AP.).—A pesar de haberse desmentido oficialmente, el populacho de Munich en general cree que un consejo de guerra compuesto de tres nazis está juzgando por lo menos unas 2,000 personas en juicios secretos, alegando que están complicadas en la revuelta del 30 de junio.

Los oficiales trasladan todas las investigaciones a la policía secreta la cual dice que es «una tontería que se arreste a nadie». Se cree que el Campo de Concentración de Dachau está lleno, pero el Ministro de Justicia del Reich, en relación con este asunto, ha manifestado lo siguiente: «Nada podemos decir, pero seguramente se han exagerado las cifras.»

La policía secreta de todo el Reich está examinando los antecedentes de cada uno de los componentes de las tropas de choque, especialmente de los comunistas, debido a que las informaciones dan cuenta de que todavía hay 150,000 comunistas en las tropas de choque. Aquellos sobre los cuales recaiga cualquiera sospecha serán inhabilitados sin consideración al empleo que tengan en ellas.

«GIORNALE D'ITALIA» ACUSA A ALEMANIA DE FOMENTAR EL TERRORISMO EN AUSTRIA

ROMA, julio 20, (AP.).—El periódico «Giornale d'Italia» en uno de sus editoriales de hoy, acusa a Alemania de respaldar el terrorismo en Austria, y pide al Reich que vuelva a la razón.

Esto se considera aquí como el reconocimiento oficial de que la reunión de Venecia no tuvo éxito en lo referente a obtener la independencia de Austria.

«Ahora es evidente que Alemania fomenta el terrorismo en Austria. Basta con leer los periódicos y considerar las organizaciones terroristas que tienen sus oficinas establecidas en territorio alemán. Recientemente se encontró en Austria una fábrica de explosivos y miles de armas de fuego. ¿Participa el gobierno alemán en esta acción? Si así, ¿no se da cuenta de su falta de autoridad interior? Los atentados terroristas realizados por los agitadores alemanes amenazan traer más dificultades entre las relaciones italo-germanas y también amenazan elevar contra la nueva Alemania una alta barrera de hostilidad que no beneficiaría ni a la paz ni a la suerte de Europa.

EVACUADOS LOS BARRIOS BAJOS DE VARSOVIA POR TEMOR A LA INUNDACION

VARSOVIA, julio 20. (AP.)—Los residentes de las secciones bajas de esta capital han comenzado a evacuarlas debido al rápido crecimiento del río Vístula, lo que ha sido causa de que los buques hayan cancelado sus llegadas a los distintos puertos del río por no poder pasar por debajo de los puentes.

M.E.C.D. 2016