1A SECCION

SERVICIO DE ASSOCIATED PRESS. Esta queda autorizada para usar nuestro servicio y noticias de información.

HILO DIRECTO CON NUEVA YORK

DIARIO DE LA MARINA

El DIARIO DE LA MARINA es el periódico más antiguo de Cuba. Fué fundado en el año mil ochocientos treinta y dos.

SERVICIOS ESPECIALES DE ESPAÑA

1A SECCION

AÑO CIENTO DOS.—NUM. 176. ACOGIDO A LA FRANQUICIA POSTAL — LA HABANA, JUEVES, 19 DE JULIO DE 1934.—SAN VICENTE DE PAUL Y SANTAS JUSTA Y RUFINA. — TIEMPO PARA HOY: Bueno en general. Algunas turbonadas. — PRECIO: 5 CENTAVOS

TODAS LAS ALCALDIAS SERAN CUBIERTAS POR CIVILES, COMENZANDO POR LAS DE STGO. DE CUBA

Un muerto y varios heridos a causa de los terremotos que se registran en la zona del Canal

Interrumpido el tráfico marítimo en el Canal de Panamá. Tres casas se derrumbaron y otras sufrieron desperfectos. Destrozada la tubería de agua. Un huracán precedió al sismo

BALBOA, Zona del Canal, Julio 18. (AP.)—Han continuado registrándose los temblores de tierra de que el DIARIO dió cuenta en su edición de ayer. Tales fenómenos se han observado en distintos puntos del istmo, resultando un muerto y seis heridos a consecuencia de ellos. El accidente desorganizó durante dos horas la regulación eléctrica del tiempo en el Canal.

Dos soldados del Fuerte Davis se amedrentaron y se lanzaron por las ventanas, uno de ellos resultó muerto y el otro seriamente lesionado. El edificio del National Telegraph recibió muchos daños; tres casas se derrumbaron, y ocho más sufrieron desperfectos. Cuatro casas se convirtieron en un montón de escombros. El epicentro es aparentemente la provincia de Chiriqui, donde se encuentra situado un volcán.

La United Fruit informa que han ocurrido daños de menor consideración en el puerto Armuelles. Las tuberías de agua se han roto y muchos edificios han sufrido desperfectos.

De Santa Fé informan que se han sentido fuertes sacudidas, precedidas de un huracán. Los despachos procedentes de Costa Rica dicen que las ciudades desde Panamá a la frontera han sufrido daños.

Acción Republicana Liberal elevará al Gobierno sus bases

De su aceptación depende la continuación de sus relaciones con el Gbno.

Consecuentes con nuestro anuncio de [...]ctuar a las personalidades más [...]tes de la política nacional para [...] su opinión sobre los problemas [...]ales y otros de actualidad, lo que [...]zamos a hacer en nuestra anterior edición con el Dr. Joaquín Martí[...] Sáenz, entrevistamos al Dr. Miguel [...]ano Gomez, el que se excusó por [...] que asistir a la reunión del Partido que preside y de la cual damos [...] a continuación:

Hasta altas horas de la noche estuvo reunida «Acción Republicana [Libe]ral», en su local de la Manzana [de] Gómez, presidida por el doctor [Mig]uel Mariano Gómez.

[A] dicha reunión asistieron los ele[men]tos más destacados de dicha [agru]pación política tomando acuerdos en relación con la mejor orien[tació]n del Partido.

[Ca]mbiando impresiones con el Al[calde] de la Habana nos manifestó [que] después de amplio y animado [deba]te, en el que fué analizado el [orig]en de la actual crisis, se adoptó, entre otros, el acuerdo de [nom]brar una comisión integrada por [...] por los señores Rafael Santos [Jim]énez, Manuel Dorta Duque, Al[fred]o Blanco, Rogelio Pina, Gonzalo [...] y Luis Collado, para que re[...]en el programa que «Acción Republicana Liberal» habrá de some[ter] a la consideración del Gobierno [por] medio de la Junta de Sectores [que] se celebrará en breve bajo la [pres]idencia del coronel Mendieta y [de c]uya aceptación o no dependerá [la l]ínea de conducta a seguir por [Acc]ión Republicana Liberal para el futuro en sus relaciones con el Gobierno.

Asimismo, nos dijo, le fué otorgado un voto de confianza, como Presidente de Acción Republicana Liberal, para que designe las personas que han de tomar parte en la referida Junta de Sectores.

Asistieron, además de los ya mencionados, los señores doctor José García Pedrosa, coronel Enrique Quiñones, Carlos Peláez, Francisco Castro, doctor Octavio Rivero, doctor Teodorico Díaz, Manuel Hartmann, Anselmo Collado, doctor Armando Gallol, Tomás Gutiérrez Alea, José Vargas, Ramón Pichardo, coronel Arturo Roa, Rafael Zayas Bazán, doctor Antero Rivero e Ismael Martínez.

[N]o se comprobó que existiera [a]tentado alguno contra uno de [lo]s ayudantes del Cnel. Mendieta

[Fué] detenida una máquina por [su]ponerse que en ella iban los [su]puestos agresores de Vals

[A]YER tarde, por disposición del Jefe de la Policía Nacional, [fuer]on puestos en libertad los seño[res] Gerardo Bueno Pereira, vecino [de] Monte 29; Manuel Esnaola y Es[...] Formoso, que fueron deteni[dos] por sospechas de atentar con[tra] la vida del capitán Ramón [...] Ayudante del señor Presiden[te] de la República, cuando en au[tom]óvil se dirigía a la finca del [Cor]onel Mendieta.

[Di]chos señores viajaban por la [carre]tera en el auto 8669, siendo [dete]nidos cuando se dirigían hacia la Habana, próximos al pueblo [de A]rroyo Arenas.

[Pra]cticadas las correspondientes [inves]tigaciones, se comprobó por la [Secci]ón de Investigaciones, que los [deten]idos no tenían nada que ver [con] el hecho que se investigaba, [...] toda la sospecha sobrevino debido a que por dicha carretera se vió circular un auto cuyos ocupantes portaban armas largas, sin que el vehículo sospechoso pudiera ser hallado por la policía, siendo confundido con en el que viajaban los detenidos.

Los miembros del servicio secreto de Palacio, que circularon el auto, al examinar en el que viajaban los detenidos, afirmaron que éste no era el que ellos habían visto circular por la carretera, cuyos ocupantes, como hemos dicho, portaban armas largas.

PROCESADO POR EL JUEZ DE URGENCIA

El doctor Morales del Castillo, Juez de Urgencia, decretó ayer auto de procesamiento contra José Gómez García, excluyéndolo de fianza, por haber infringido el Decreto Ley número 292. El acusado continúa detenido en la Cárcel de la Habana.

[S]UMARIO DE [E]STA EDICION

[Anu]ncios Clasificados 15-16-17
[...]encia 2
[...] 18
[...] de España 11
[...] del Día. (Teatros y [...]) 6
[...]ica. (Cultos para mañana e información general) 16
[Pági]na Editorial 3
[Cró]nica Habanera. (Social). . 5-7-9
[...]gramas 4
[...]ciones 9
[Esc]enario y Pantalla. (Crí[tica]) 6
[...] del Tiempo 6
[Far]macias de Turno 4
[...]etillas 6
[Guan]abacoa al Día 4
[...]aneras 4
[...]ienda 3
[Lista] Oficial del Sorteo de la Lotería efectuado ayer 8
[...]ceras 4
[Merc]antil 14
[Mun]icipio 2
[Obra]s Públicas 3
[Pal]acio 2
[Pasaj]eros por la Vía Aérea .. 10
[...]tica 15
[...]idad 10
[...] 2
[Secr]etaría de Educación 3
[Secr]etaría del Trabajo 2
[Soci]edades Españolas 9
[...]rts 12-13
[Tele]gramas del Interior 15
[Trib]unal de Sanciones 8
[Univ]ersidad 3
[...]ñeñas 5
[...]aclareñas 16
LECTURAS:
[Llam]amiento a las juventudes. (Por León Ichaso). 11
[Anéc]dotas políticas. (Por Francisco Díaz de Escovar).. 11
[El] sistema comunista es, más [que] feudal, cesarista. (Por Joaquín Aristigueta) 10
[Un] Día en Día. (Por Tartarín de Tarascón) 10
[El] nuevo capitalismo. (Por Fredrik Norman) 18
[...] Mundial. (Por Tiburcio [Cas]tañeda) 18
[La] vida Política. (Por Alberto C. Vila) 15
[...]es, Innovaciones y Curiosidades 4

LAS CORPORACIONES ECONOMICAS RECLAMAN DEL GOBIERNO LA APROBACION DEL PROYECTO QUE LES PERMITIRA ORIENTAR E INTENSIFICAR EL TURISMO

Dirigen un telegrama al Presidente para notificarle el acuerdo de la Asamblea de Corporaciones Económicas de la República

Teniendo noticias de que en el Consejo de Secretarios iba a ser tratado el problema, reiteraron su acuerdo de apoyar el proyecto que les concede representación

EL problema del turismo, ha llegado a constituir un problema de palpitante actualidad nacional. Ello lo demuestra la actividad desplegada por las distintas entidades económicas nacionales y demás organismos representativos de fuerzas vivas, que vienen celebrando asambleas para deliberar sobre esta materia.

Al efecto, dichas entidades se reunieron en los salones de la Cámara de Comercio de la República de Cuba con el fin de conocer los distintos proyectos de organización de la Comisión de Turismo elevados al Gobierno por los miembros del Comité Gestor designados por el mismo para este estudio y también el elevado por los componentes de la actual Comisión.

Según hemos ya publicado, en dicha asamblea se acordó apoyar únicamente el proyecto de los comisionados señores Surís y Farrés, y hacérselo conocer oficialmente así al Gobierno por medio de una comunicación firmada por los presidentes y delegados de las mencionadas entidades.

Anticipando dicho acuerdo, estas clases dirigieron con fecha de ayer el siguiente telegrama al señor Presidente de la Rpública:

Honorable Presidente de la República, Palacio Presidencial, Habana. —Informados que Consejo Secretarios propónese tratar hoy problema turismo, en nombre corporaciones económicas Habana e interior República, suplicamos a usted y Consejo Secretarios tenga en cuenta exposición estamos enviando esa Presidencia firmada por Corporaciones Económicas y Fuerzas Vivas por acuerdo Asamblea Cámara Comercio República 13 actual apoyando únicamente proyecto Comisión Turismo presentado miembros Comité Gestor designados Gobierno señores Surís y Farrés.—Respetuosamente, **Juan Sabatés**, Presidente Cámara Comercio República.—**Angel Garri**, Presidente Federación Nacional Corporaciones Económicas.

La exposición a que se refiere el anterior telegrama y que está firmada por los representantes de las Corporaciones Económicas y fuerzas vivas de la Habana y del interior de la República es la que copiamos a continuación, demostrando la misma que las entidades de todo el país, tanto las de la Habana como las del interior, se encuentran unidas por un solo anhelo: el que el proyecto que se ponga en vigor sea el de los señores Surís y Farrés, por ser el que condensa las aspiraciones de las clases productoras e interesadas en el bienestar económico de la nación. Dice así la referida comunicación:

Honorable Señor Presidente de la República. Palacio de la Presidencia, Habana.

Honorable Señor: Por acuerdo de la Asamblea de Corporaciones Económicas y fuerzas vivas de Cuba, afiliadas al Comité de Acción Turística, celebrada en los salones de la Cámara de Comercio de la República de Cuba, el día 13 del actual, tenemos el honor de comunicarle que las entidades que suscriben apoyan únicamente el proyecto de Comisión de Turismo elevado a esa Presidencia por conducto del señor Secretario de Gobernación, por los miembros del Comité Gestor designado para este fin por el Decreto número 1198, señores Juan B. Surís y Edelberto Farrés, que condensa las aspiraciones de las clases representadas por las entidades firmantes; y que por lo tanto, no están conformes con ningún otro proyecto.—De usted respetuosamente.—«Cámara de Comercio de la República de Cuba». **Juan Sabatés**, Presidente.— «Lonja del Comercio de la Habana». **José F. Barraqué**, Presidente p. s. r.—«Asociación Nacional de Industriales de Cuba». **Rafael Palacios**, Presidente.—«Federación Nacional de Corporaciones Económicas». **Angel Garri**, Presidente.—«Asociación Nacional de Agentes Comerciales». **Armando Marcé**, Presidente. — «Asociación Nacional de Detallistas de Tejidos, Sedería y Joyería». **Ricardo A. Rivón**, Presidente.—«Asociación del Comercio e Industria de la Bahía de la Habana». **Rafael Donipham**, Presidente p. s. r.—«Unión Nacional de Empresarios». **Herminio Rodríguez**, Delegado.—«Sociedad del Gremio de Hoteles de la Habana». **Ramón García Medina**, Presidente. — «Automóvil Club de Cuba». **Andrés A. de Terry**, Presidente.—«Asociación de Comerciantes de la Habana». **Antonio Antón**, Presidente.—«Unión Sindical de Chauffeurs». **César Vázquez Martínez**, Delegado.—«Asociación de Almacenistas y Cosecheros de Tabaco». **Lisandro Pérez**, Presidente.—«Club Rotario de la Habana». **Francisco C. Andreu**, Delegado.—«Miramar Yacht Club». **Dr. Mario B. de Roja**, Presidente. — «Vedado Tennis Club». **Nicolás Zayas**, Delegado.—«Asociación de Comerciantes de la Calle de S. Rafael». **Plácido Cuervo**, Presidente.—«Asociación de Comerciantes, Industriales y Propietarios de la Calle de Máximo Gómez». **José Núñez**, Presidente.—««Bolsa de la Habana». **Armando Parajón**, Presidente.—«Asociación de Comerciantes y Banqueros de la Calle del Obispo». **Alejandro Ruiz**, Presidente.—«Unión de Fabricantes de Tabacos y Cigarros de Cuba».**Francisco Torres Gener**, Presidente.—«Asociación de Comerciantes y Propietarios de Galiano y San Rafael». **Luis Muñiz**, Presidente.—«Asociación Nacional de Detallistas de Peletería». **Cristino Franco**, Presidente.—«Centro de Detallistas de la Habana». **Francisco Arredondo**, Presidente.—«Unión de Representantes de Productos Farmacéuticos Extranjeros». **Emilio Roelantd**, Presidente. — «Asociación de Viajantes del Comercio de la República de Cuba». **Juan Llobera Rosselló**, Presidente.—«Asociación de Corredores de Aduana». **J. Virgilio Suárez**, Presidente.—«Asociación Nacional de Ferreteros». **Gaspar Calvo Vizoso**, Presidente.—«Asociación de Detallistas de Tabacos y Cigarros». **Eugenio González**, Presidente.—«Asociación de Industriales de Tintorería y Lavandería de Cuba». **José González**, Presidente.—«Asociación de Comerciantes de Muebles y sus Similares». **Fermín Migueles**, Presidente.—«Asociación de Compañías Nacionales de Seguro». **Virgilio Ortega**, Delegado.—«Asociación de Comerciantes, Profesionales y Propietarios de la Calle de Neptuno». **Jesús García**, Presidente. —«Asociación de Bazares de Ropa Hecha». **Fernando Prego**, Presidente. «Asociación del Gremio de Tiendas de Sedería y Quincalla». **Luis Pujol**, Presidente.—«Asociación de Detallistas de Víveres Unidos de la Habana». **Manuel Infiesta**, Presidente.—«Asociación de Propietarios de Omnibus Aliados». **Manuel Romero Morens**, Presidente.—«Asociación de Cafés sin Alcohol». **Juan Sánchez**, Delegado.—«Gremio de Casas de Huéspedes de la Habana». **Ulises Giberga**, Presidente.—«Gremio de Restaurants de la Habana». **Vicente Yáñez Fraga**, Presidente.—«Gremio de Bodegones-Figones (Fondas)». **Juan J. Agüero**, Delegado.

M. Poderjay será extraditado por los Estados Unidos

Se le acusa de asesinato y de bigamia. Desapareció una de sus varias mujeres

NUEVA YORK, julio 18. (AP.)—El Gran Jurado sometió hoy a interrogatorio a Cecil T. Churcher, mayordomo del vapor «Olympic», acerca de las conversaciones que sostuvo con Poderjay, a quien se acusa de haber dado muerte a su esposa, durante el viaje a Europa.

Poderjay embarcó poco después de contraer matrimonio en el vapor «Olympic» rumbo a Inglaterra.

Manifestó el mayordomo que Poderjay le había confesado que tenía una esposa en Inglaterra, otra en los Estados Unidos y una tercera en Checoeslovaquia. Agregó que al llegar Poderjay a Southampton fué a bordo a recibirle una mujer, a quien presentaba como su esposa.

Las autoridades tienen el propósito de solicitar su extradición, basándose en que ha cometido el delito de bigamia.

CAUSA DESPERFECTOS Y HIERE A UN HOMBRE UNA BOMBA COLOCADA ANOCHE EN SANTIAGO DE CUBA

SANTIAGO DE CUBA, Julio 18.—A las once de la noche hizo explosión una potente bomba en el domicilio del doctor Angel Grimany, Secretario de la Administración Municipal, que se encuentra situado al lado de la carnicería de la esquina de San Germán.

Causó grandes desperfectos y resultó herido un transeunte nombrado Justino Durand, de 23 años y vecino de la calle General Torres 37.

Fué asistido en el Hospital de Emergencias de lesiones leves.

Un grupo de aviadores y técnicos hará un vuelo alrededor del Mundo

Un buen vuelo alrededor del mundo es la suprema aspiración del grupo de aviadores y técnicos que nos muestra el grabado que acompaña a estas líneas. Será patrocinado por varios hombres de negocios norteamericanos y se realizará en el sesquiplano Sikorsky, que aparece hacia la parte inferior. Los aviadores y técnicos son, de izquierda a derecha: Juan Fitkalo, mecánico; Juan W. Iseman, navegante; Guillermo H. Alexander, comandante de la nave; Guillermo C. Brooks, copiloto; Arturo Finch, operador de radio y Loren C. Gayton, observador. Se espera que el mismo resulte un gran aporte para la ciencia.

A CABALLO TAMBIEN SE LANZAN LAS BOMBAS LACRIMOGENAS

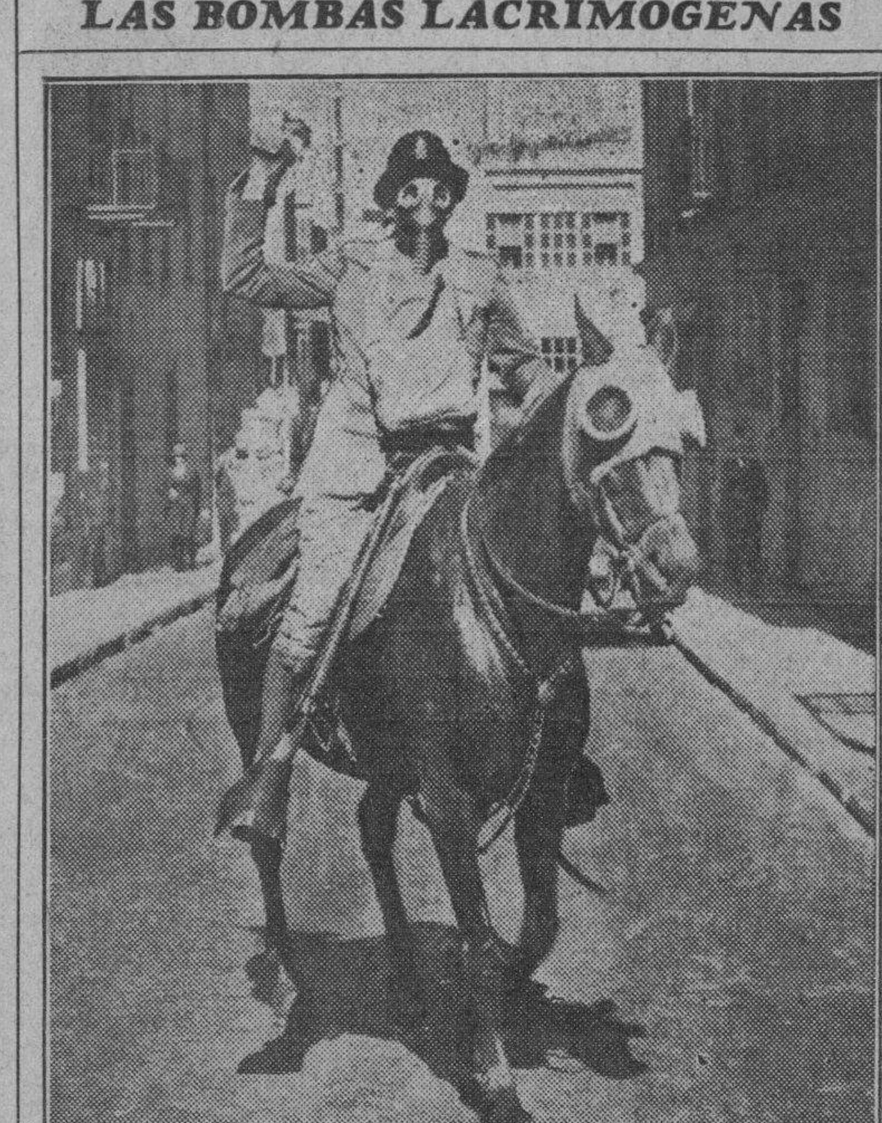

¡No caro lector, no se trata de ningún caballero andante del medioevo! Es simplemente una foto muy 1934. Ese que contempláis es un oficial de la policía montada de San Francisco, fotografiado cuando patrullaba las calles de la hoy inquieta ciudad, listo para cualquier emergencia. Su equipo se compone de una máscara protectora para la bestia, a fin de librarla del efecto de los gases, y otra para el oficial, bombas lacrimógenas, un arma larga y un buen tolete o club. Desde luego que entre nuestro público, acostumbrado a ver lanzar los gases desde modernos y confortables automóviles, la foto habrá causado de momento extrañeza, pero.... la culpa de esa extrañeza la tiene precisamente nuestro público, que no se enteró con antelación de que en otros lugares de la tierra se lanzaban las bombas desde los caballos.

LOS ANALISIS DE EXUDADOS NASO-FARINGEOS NO SIRVEN PARA SABER SI HAY PARALISIS INFANTIL

El Dr. José M. Estévez, especialista en enfermedades de niños, declara que no se puede conocer la poliomielitis hasta que se ha declarado y que el gérmen se desconoce

HEMOS entrevistado al distinguido especialista en enfermedades de la infancia, doctor José M. Estévez, quien tiene a su cargo la Sala de Niños en el Hospital de Maternidad.

El doctor Estévez pertenece a la falange de nuestros médicos jóvenes más estudiosos e inteligentes. Fué uno de los primeros en reportar en esta Capital cuatro casos de párálisis infantil.

Con ese motivo ofrecemos a los lectores del DIARIO una interesante conversación sostenida con el joven galeno, sobre problema de tan palpitante actualidad como la peligrosa enfermedad que es preocupación, hoy día, en los hogares cubanos.

De fácil léxico y aguda percepción, enfoca el doctor Estévez el asunto que nos lleva a conocer su autorizada opinión.

En un receso del diario bregar que desarrolla en la Sala de párvulos del Hospital de Maternidad, entre el júbilo de los pequeñuelos, nos dice:

«La Poliomielitis Anterior Aguda, Enfermedad de Heine-Medin o Parálisis Infantil, es una enfermedad infecciosa, contagiosa, producida, hasta el momento actual, por un germen desconocido, que se localiza en las astas anteriores de la médula, donde produce las lesiones y, por consiguiente, las parálisis de los miembros. Puede ser la parálisis en un solo miembro, en dos, en los superiores o bien en los inferiores.

«El germen no se conoce. Sin embargo, Flexner sostiene que aislado un estreptococo, éste es el agente etiológico, la causa de la enfermedad.

«Noguchi, el sabio japonés, ha aislado el corpúsculo nebuloso y cree sea el productor de la enfermedad.

«Recientemente Roussenot, haciendo una siembra del liquido céfalo raquídeo de enfermos con Parálisis Infantil, en un medio especial de cultivo, ha aislado un estreptococo que, inyectado en el conejo, provoca la parálisis.

Doctor José M. Estévez

Para otros investigadores, el germen es un virus filtrable, no aislado hasta el presente».

—¿............?

—Se ignora la manera y cómo se propaga la enfermedad. Lo mismo puede decirse de cuál es la puerta de entrada del germen en el organismo.

«Nadie puede afirmar que sean las fosas nasales la vía de entrada, así como tampoco negarlo».

—¿............?

—Los síntomas son los de cualquier ingesta o trastorno toxi-infeccioso, con temperaturas altas de 39 a 40 grados, que puede durar de tres a dieciseis días y que cae al establecerse precisamente la parálisis, cuando ya se ha efectuado la localización del germen en las astas anteriores de la médula.

«Algunas veces da una ligera febrícula».

— ....?

—El diagnóstico está basado esencialmente en el momento en que se manifiesta la parálisis. Hacerlo antes no es otra cosa que considerar el caso como prematuro o sospechoso.

«Cuando existen epidemias, con un cuadro sintomático sospechoso, es conveniente aislar el enfermo y someterlo a un tratamiento idéntico si padeciera ya el mal».

—¿............?

—En los casos sospechosos, el tratamiento electivo consiste en una inyección de urotropina, inclusive suero de convaleciente y si no hay convaleciente, entonces se utiliza el suero de la sangre de aquellos individuos que vivan cerca de donde se ha presentado el caso positivo.

—¿............?

—La diatermia de la columna vertebral, estricnina, corrientes eléctricas, etc., completan el tratamiento con buenos resultados.

—¿............?

—Considero inútil y molesta la recolección de los exudados naso faríngeos, porque en ellos no se encuentra nada. Esto se hace en la Meningitis Cerebro Espinal Epidérmica, para buscar los portadores de gérmenes, que, con frecuencia, llevan en la naso-faringe el Meningococo de Weisselbaum, agente causal de la Meningitis Cerebro Espinal Epidérmica.

«Basado en esto, creo que nuestras autoridades sanitarias caen en un error al examinar los exudados de la naso-faringe, porque la Parálisis Infantil y la Meningitis Cerebro Espinal son enfermedades de una entidad patológica distintas».

—¿............?

—Algunos sostienen que la Parálisis Infantil es la terminación de la Meningitis Cerebro Espinal Epidérmica. Nada más lejos de la verdad, pues, de ser cierta esta aseveración, se echaría por tierra el axioma bacteriológico, de que «un germen nunca puede transformarse en otro germen».

—¿............?

—La localización de la Parálisis es en las astas anteriores de la médula, y la de la Meningitis, por el contrario, es en las Meninges.

— ....?

—He aquí la profilaxia: antisepsia de la mucosa faríngea con argirol, con electrargol para uso nasal; gargarismos con soluciones de agua oxigenada, solución de Dakin en agua débil; aislamiento de los niños sanos de los enfermos; acortar la ración alimenticia para evitar la fragilidad, pudiéramos decir, del aparato gastrointestinal, que predispone a una enfermedad contagiosa y, por ende, disminuye las defensas naturales.

«Otras medidas: limpieza de las casas con creolina, cloronaftol; los muebles, limpiarlos con pulimentos, etc.

«Aislar los muchachos de los lugares hacinados de público; regar las calles con petróleo para evitar el efecto del polvo».

—¿............?

—La epidemia que sufrimos es relativamente benigna, al extremo de que en casas donde he podido diagnosticar un caso, no ha habido otro.

«Un detalle: siempre la enfermedad ataca al más débil. Por lo menos así he podido apreciarlo en los cuatro casos que reporté a las autoridades sanitarias».

—¿............?

—Naturalmente; debemos evitar la Parálisis Infantil, cuyos resultados realmente son desgraciados para toda una eternidad.

El Gobernador de Oriente viene a la Habana, citado para tratar del problema con el Presidente

Veinte de las 22 Alcaldías orientales, están servidas todavía por militares. El Presidente de la República y el Jefe del Ejército son partidarios de la desmilitarización municipal

SE informó en Palacio a los repórters, anoche, que el Presidente de la República había hecho cursar un telegrama dirigido al Coronel Pérez Andrés, Gobernador de facto de la Provincia de Oriente citándolo a venir con toda urgencia a la Habana y presentarse ante él a la mayor brevedad.

El Coronel Pérez Andrés se encontraba anoche en Santiago de Cuba cuando fué notificado de los deseos del Jefe del Estado.

Hay la impresión de que el Primer Magistrado y el Gobernador de Oriente celebrarán una conferencia sobre los problemas de las Alcaldías de la Provincia oriental resolviéndolos en forma que dichas posiciones municipales sean provistas totalmente por elementos civiles, ya que de las 22 que en dicha región existen hay 20 servidas por Oficiales del Ejército.

Se tiene entendido por observadores palatinos que el Gobierno procederá igualmente respecto de las demás provincias cubriendo con civiles aquellas Alcaldías en que actúan militares.

Esos mismos observadores estiman que el Coronel Fulgencio Batista, Jefe del Estado Mayor del Ejército Constitucional ha expresado al Presidente de la República en más de una ocasión su criterio de que los militares que ocupan las Alcaldías deben cederle el cargo a los civiles a fin de que esta medida venga a ser un factor más en la reorganización de la vida política del país.

El Coronel Batista es uno de los más decididos partidarios —se asegura— de la desmilitarización de las Alcaldías.

Ello —opina— a más de contribuír como se ha dicho anteriormente a rehabilitar las normas políticas, viene a delimitar los campos civicomilitares, confundidos en gran parte todavía por exigencias de la Revolución.

Desde hace mucho tiempo el Gobierno viene estudiando la sustitución de Alcaldes de Facto militares por Alcaldes de Facto civiles; y hasta a ese objeto se designó una Junta de Sectores encargada de emitir un dictamen al respecto.

Pero el proyecto propuesto por la Junta no llegó a tomarse en cuenta por el Gobierno y mucho menos a cristalizar debido a las rivalidades, los celos, las luchas y las discordias que la actuación de la Junta suscitó.

Más a lo que parece, ahora, el plan de desmilitarizar las alcaldías irá adelante aprovechando el remanso de las ambiciones, los anhelos del propio Presidente de la República y las indicaciones del coronel Batista.

Se recordará que al ser designado el doctor Pérez André, como Gobernador de Oriente, el Jefe del Estado le dió el encargo —y así se publicó en el DIARIO— de estudiar el problema de las alcaldías de su provincia y rendirle un informe sobre la forma más discreta, equitativa y justa de proveer dichas posiciones.

No sabemos si el coronel Pérez André habrá tenido tiempo de cumplir la encomienda, pero seguramente comenzó su tarea y de ella dará cuenta al Presidente de la República en la entrevista para que ha sido convocado con tanta urgencia.

Ampliando esta información de las alcaldías diremos que ayer concurrió a Palacio —según se reporta en otro lugar del DIARIO— una Comisión de Alcaldes de Facto que le hizo entrega al Primer Magistrado de la Nación de un escrito en el cual, entre otras peticiones le hace la de que proceda a cubrir con elementos civiles las alcaldías militarizadas.

En la mansión palatina anoche, al darse cuenta a los periodistas del despacho telegráfico enviado al doctor Pérez André, se dijo que la desmilitarización de las alcaldías comenzará por la región oriental.

El asunto será sometido a una de las primeras sesiones que celebre el Consejo de Secretarios.

EL SR. ANGEL DE LA GUARDIA

Se dijo también en Palacio que el señor Angel de la Guardia, candidato a la Alcaldía de Santiago de Cuba, va a ser nombrado administrador de la Aduana de dicha ciudad.

EXIJA el SUPLEMENTO en ROTOGRABADO con esta EDICION

DOS PETARDOS HICIERON EXPLOSION ANOCHE, SIN CAUSAR DAÑOS NOTABLES

Anoche hicieron explosión dos petardos que fueron colocados uno en Virtudes y Lucena y el otro junto a la ventana de la casa Virtudes entre Aguila y Amistad, donde está la imprenta del semanario «La Semana Cómica», y actualmente se imprime el periódico titulado «Buenos Días».

Tanto en el primer lugar como en el segundo, los petardos produjeron desperfectos de poca consideración, ignorándose por el momento quiénes fueron los autores del hecho.

La policía actuó, practicando investigaciones, sin que pudiera localizar a los autores.

Los festejos del turismo en Guanabacoa

Se ha celebrado una nutrida asamblea a la que asistieron prestigiosas representaciones

SE están celebrando continuos e importantes cambios de impresiones en la vecina villa de Guanabacoa, con objeto de llegar al establecimiento de la Semana Turística.

En la tarde del martes se llevó a cabo una magna asamblea, a la que asistieron valiosas representaciones. Asistió también el doctor Carl C. Zimmerman, profesor de Sociología de la Universidad de Harvard, figura preeminente de la Comisión de Asuntos Cubanos, organizada por la «Foreign Policy Association». Anotamos entre las personas dispuestas a llevar a cabo la Semana Turística, al incansable luchador y prestigioso funcionario de la Secretaría de Agricultura, doctor Clodoaldo Arias, que ostentaba la formal representación de dicho Departamento; al señor Claudio Conde; al teniente Joaquín de Varona, Alcalde Municipal; al Presidente de la Asociación Nacional de Vaqueros y Lecheros del término de Guanabacoa, doctor Elpidio Sánchez Agramonte; Alcalde de barrio de Cojímar, señor Morales Franchi y otros valiosos elementos que laboran con el mayor entusiasmo para que sea un gran éxito la primera Semana Turística.

En dicha reunión, el doctor Arias argumentó científicamente y con amplios detalles, en torno a la mejor forma de ofrecer un acto que merezca los parabienes del país. También hablaron muy acertadamente el teniente Varona y el doctor Sánchez Agramonte.

A juzgar por los preliminares, la Semana Turística promete resultar un éxito.

Hoy, jueves, a las nueve de la noche, se celebrará una nueva reunión en el Casino Español de Guanabacoa con la misma finalidad.

POSIBILIDADES DE PAROS EN SANTIAGO DE CUBA

DIARIO, Habana.—Existe la posibilidad de un paro tranviario por la prisión de cuatro obreros de la Compañía, excluídos de fianzas por el Tribunal de Urgencia. También existe igual posibilidad de un paro de choferes y conductores de ómnibus de la Empresa «La Oriental», por habérsele rebajado el sueldo hoy a todos. Devolvieron cheques rebajados. En el Almuerzo Campo de tiro ofreciéronle el Jefe del Distrito y los oficiales del Regimiento «Maceo» un almuerzo al conocido comerciante habanero Eliseo Bello abastecedor de gorras y uniformes del Ejército. Ofreció el acto, a nombre del coronel Rodríguez, el teniente Navarro. Existe verdadera alarma entre los empleados del departamento de Sanidad por las cesantías decretadas a virtud de las pugnas políticas. Numerosos de los nombrados para las cuadrillas de saneamiento se niegan a ocupar los puestos, aludiendo que son políticos, mientras la ciudad sufre las consecuencias de la epidemia de paludismo y tifus.

[...]E.C.D. 2016

SUSPENDIDO Y ARRESTADO UN OFICIAL DE POLICIA A QUIEN OCUPARON ARMAS Y MUNICIONES

DIARIO DE LA MARINA

Fundado en 1832

Dirigido hasta 1919 por D. Nicolás Rivero y Muñiz

OFICINAS: HABANA, PRADO 103.—NEW YORK: Joshúa B. Powers Inc. 220 E. 42nd. St.

Editado por la Cía. DIARIO DE LA MARINA (S. A.) cuyo programa consiste en la defensa de los intereses generales y permanentes de la Nación cubana, de los especiales de la Colonia española establecida en la misma y de la unión y armonía entre los diversos elementos que conviven en el país.

—Art. 1o. de los Estatutos.

Teléfonos del Diario

Dirección . . . M-3577
Administración . M-7911
Suscripciones . M-7911
Quejas M-7911
Clasificados . . A-3333
Jefe Redacción . A-3205
Redacción . . . M-7913
Sports M-7912
Agcia. Marianao FO-7380
» Guanabacoa XO-1584

PRECIOS DE SUSCRIPCION AL «DIARIO DE LA MARINA»

Habana y Provincias
Mes . . . $ 1.20
Trimestre . » 3.25
Semestre . » 6.25
Año . . . »12.00

Extranjero
Trimestre . $ 4.25
Semestre . » 8.00
Año . . . »15.00

Edición Dominical (Para el extranjero solamente)
Semestre . $ 2.00
Año . . . » 5.00

El Gobierno recibirá informes de todos los interesados en el problema de la leche antes de dictar una resolución, para hacer justicia

Las autoridades sanitarias tienen el propósito de que el pueblo consuma leche pura. Los industriales pasteurizadores visitaron ayer al Presidente. Son favorables a un arreglo

Con el Presidente de la República se reunieron ayer los administradores de las Plantas de Pasteurizar, citados a conferenciar sobre el problema de la leche.

Concurrieron a la entrevista el Secretario de Sanidad doctor Santiago Verdeja y el Jefe Local de Sanidad de la Habana, doctor Aurelio Ituarte

Representaban a las Plantas los señores Ward, Ortega, Seco, Benítez, Fuertes y Bernardo Huarte.

A propósito de los puntos tratados en la conferencia, sabemos que fué planteada la cuestión del precio de la leche entre el vaquero y el industrial pasteurizador.

Los industriales, al referirse a ese caso, manifestaron que habían sido impuestos por los vaqueros de un pliego de reivindicaciones estableciendo una escala de precios para distintas épocas del año.

Dijeron hallarse acordes en aceptar la petición de los vaqueros, pero a condición de que por las autoridades, se impida que numerosos individuos —llamados vendedores libres— compren y trasieguen la leche trayéndola a la Habana cruda y sin sujeción a las exigencias sanitarias, con manifiesta infracción del Reglameto.

Estos individuos—dicen los industriales—hacen a las plantas una enorme competencia, puesto que pueden vender el litro de leche cruda el consumidor muy por debajo del precio lógico ya que no observan las reglas sanitarias. Aparte de que—agregan—el producto que expenden carece de garantías.

Expusieron los industriales que de prohibirse el clandestinaje, obligándose a los expendedores y trasegadores de leche cruda a ceñirse a las Ordenanzas Sanitarias, ellos están dispuestos a acceder de plano el pliego de reivindicaciones solicitadas por los vaqueros.

La entrevista fué larga y en ello se convino en la necesidad de que el pueblo consuma leche pura acudiendo para ello a la implantación de los métodos pertinentes.

Al terminarse, los industriales ratificaron a los periodistas la anterior información sobre la conferencia y añadieron que «si no se reglamenta la venta y distribución de la leche, a ellos no les será posible llegar a una inteligencia con los vaqueros en lo tocante al precio, pues están impedidos de competir con el vendedor clandestino».

El doctor Aurelio Ituarte, Jefe Local de Sanidad de la Habana, declaró a los repórteres que el Presidente desea que el público consuma leche pura, pero que antes de que el Gobierno proceda en el problema quiere también escuchar a las partes en discordia: industriales y vaqueros.

Estos últimos, los vaqueros, fueron en comisión hace días, a conferenciar con el Presidente, a quien expusieron el pliego de sus demandas de precios, presentado a los administradores de plantas pasteurizadoras e insinuaron la posibilidad de un conflicto si éstos no lo aceptaban.

El doctor Santiago Verdeja, Secretario de Sanidad, manifestó que se está laborando por solucionar de una vez el problema de la leche, así en su bondad como en sus precios, pero que el Gobierno consultará a todos los interesados en la cuestión antes de resolver.

UN ARROLLADO

María Gracine Pérez, de 60 años de edad y vecina de Zanaja 126 y medio, sufrió anoche graves lesiones diseminadas por el cuerpo, al ser arrollada en la esquina de su domicilio por el auto 7456, que conducía su propietario Leopoldo Eugenio Manfredi Rodríguez, vecino de Marianao, que fué detenido y puesto en libertad por estimarse el hecho casual.

RAMIREZ SALAS, GOBERNADOR

Informó a los periodistas el doctor Agustín Acosta, Secretario de la Presidencia, que el candidato más seguro al Gobierno de Camagüey, es el señor E. Ramírez Salas.

RENUNCIO EL DR. TAPIA

Encuéntranse en poder del doctor Miguel Mariano Gómez, Alcalde Municipal, una carta renuncia del Dr. Guillermo Tapia, del cargo que venía ocupando como Jefe del Departamento de Gobernación Municipal.

Motiva dicha renuncia un pequeño rozamiento entre ambos buenos amigos. Por la naturaleza del mismo, como por la identificación que siempre han tenido y conservado en el orden particular, administrativo y político, no le será aceptada dicha renuncia por el Dr. Gómez Arias, esperándose que el Dr. Tapia vuelva nuevamente hoy a su despacho del Ayuntamiento.

2 casos sospechosos de Parálisis se han registrado ayer

Ayer fué trasladada al Hospital las Animas la menor Elena Pérez Oropesa, vecina de la calle Noriega número 8, en el Reparto «La Fernanda» (entroque de la Carretera Central, en Luyanó) por estimarse padece de Parálisis Infantil.

También fué visitada ayer por el Inspector Médico, doctor José Sagaz, la niña Haydée García, vecina de la calle Apodaca 44, en esta Capital, la cual se encuentra recluída en el Sanatorio Hijas de Galicia, presentando los síntomas de la Poliomielitis o Parálisis Infantil. Esta última niña continúa, convenientemente aislada, en dicho sanatorio.

La Comisión de Enfermedades Infecciosas que preside el doctor Díaz Albertini se reunirá hoy para visitar a ambos niños enfermos.

Revólveres, escopetas, puñales y cartuchos de diversas clases fueron hallados en su domicilio

Tres Tenientes ascendidos a Capitanes jurarán hoy su nuevo cargo. Dos Tenientes más serán ascendidos. Un Sargento fué suspendido por no cumplir una orden. Falleció un vigilante

Recibiendo instrucciones del Jefe de la Policía Nacional, el Teniente Cortés, Jefe de la Sección de Investigaciones, con fuerzas a su mando se personó en la mañana de ayer en la casa Josefina número 6, en el Reparto Naranjito, residencia del Teniente Francisco Mesa Morales, de la Policía Nacional que presta servicios en la Estación de Luyanó, con noticias el Teniente Coronel Pedraza, que dicho oficial guardaba en su domicilio una gran cantidad de armas.

Verificado el registro, se ocuparon en lugares ocultos de dicha vivienda, ocho escopetas, algunas de ellas de dos cañones; un winchete; una carabina; dos rifles; un remington; una tercerola; un puñal; dos revolvers calibre 45; una canana de lona; una alforja; una pistola; 10 cápsulas calibre 30; 400, calibre 22; 145, calibre 45; 120, calibre 7, de ametralladora; 175, calibre 20; 45, calibre 46; 90, de rifle; 87, calibre 12; 160, calibre 44; 106, calibre 12; 165, calibre 35 y otros objetos.

Con tal motivo el expresado oficial fué separado del Cuerpo, detenido y puesto a disposición de la Comandancia Militar.

EL ASCENSO DE CAPITANES

En la mañana de ayer llegaron a la Jefatura, los ascensos de los Tenientes Domingo Montesino, Miguel Angel Rodríguez y Francisco Pérez, que como publicó DIARIO DE LA MARINA, habían sido propuesto a capitanes por el Jefe de la Policía Nacional, Probablemente en el día de hoy, jurarán sus cargos.

También serán ascendidos dentro de breve, los tenientes Mudarra e Ignacio Herrera. El primero de dichos oficiales tomó ayer el mando de la Décima Estación.

SARGENTO SUSPENSO

El Jefe de la Policía Nacional, decretó en la mañana de ayer, la suspensión de empleo y sueldo del Sargento Eduardo Laine, que prestaba sus servicios en el Centro de Ambulancias. El haber dejado incumplida una orden superior fue causa de tal disposición. Se le instruirá con tal motivo el correspondiente expediente.

LA MUERTE DE UN VIGILANTE

El Capitán Bernardo García, ayudante del Jefe de la Policía, en su nombre se personó en la residencia del vigilante 78, Domingo Gonzalez que falleció a consecuencia de los sucesos ocurridos días pasados en el Juzgado Correccional de la Sección Tercera, dándole el pésame a sus familiares. Tanto el Coronel Pedraza como la oficialidad y fuerza franca de servicio, asistirán al sepelio del expresado agente, que fué víctima en cumplimiento del deber.

PALACIO

EL JEFE DE LA MARINA CONSTITUCIONAL

Concurrió a Palacio el Coronel Angel González, Jefe de Estado Mayor de la Marina Constitucional.

Informó el Coronel González a los periodistas que se está girando visitas de inspección a los distritos navales, todas con objeto de conocer sus necesidades y satisfacerlas en seguida.

Dijo que el lunes tendrá efecto el Consejo de Guerra por la insubordinación del crucero «Cuba».

Al referirse al aumento de la infantería de Marina, manifestó que todo progreso en el Cuerpo a sus órdenes, entra siempre en sus propósitos.

EL TENIENTE CORONEL RIVERA

Manifestó ayer en Palacio el Teniente Coronel de la Marina Constitucional, señor J. Rivera, ser inciento que haya formulado declaraciones contra la organización de la Marina de Guerra ni contra su actual Jefe el Coronel González.

Añadió que ha solicitado su retiro por llevar treinta años en el servicio, sintiéndose ya fatigado, pero que siempre estará dispuesto a servir a Cuba.

LA COMISION DE POLITICA EXTRANJERA

El señor Raymond Buell, Presidente de la Asociación de Política Extranjera, que se encuentra en la Habana con un grupo de comisionados de dicha entidad internacional, haciendo estudios sobre los problemas políticos, sociales y económicos de Cuba, estuvo conferenciando durante más de una hora con el Presidente de la República.

A esta entrevista asistieron los demás comisionados que con él actúan en la misión que lo ha traído a Cuba.

Aun cuando se dijo que el señor Buell y sus acompañantes se limitaron a cumplimentar al Jefe del Estado, afírmase que fueron a dar cuenta del curso de sus trabajos a propósito del estudio que realizan.

Virtualmente paralizada la Secretaría del Trabajo, al no ratificarse a los altos jefes

Ni obreros, ni patronos, dilucidan sus cuestiones en esa dependencia oficial. Multa de $2,380 por infracciones de la Ley de 8 horas. Huelga de la ruta 8 de los Aliados

No obstante habérsenos informado hace varias semanas que para el primero de julio la Secretaría del Trabajo sufriría una transformación general, reorganizándose todas sus oficinas y negociados de acuerdo con el plan propuesto por los delegados de la Liga de las Naciones, Deschamps y Poblete, y estudio minucioso hecho por el ex capitán del Ejército Carlos Montero, hasta el momento todo hace pensar que esa dependencia del Estado ha de continuar su vida monótona de los últimos meses, al extremo de que ya ni asuntos oficiales se tramitan, pues ni patronos ni obreros cuentan con su intervención para resolver sus problemas.

Ayer fué uno de esos días en que se advirtió en todas sus oficinas una paralización completa, debido a que hasta el momento no se ha firmado por el Presidente de la República ninguno de los decretos ratificando en sus cargos a los altos jefes de departamentos.

El Secretario interino, que lo es en propiedad de Gobernación, desde el día que tomó posesión del último cargo, no ha vuelto a la oficina, despachando alguno que otro asunto en su casa con el Subsecretario del ramo, doctor Rodríguez Fuentes, quien, conforme informan los repórters de Palacio, no deja de concurrir dos o tres veces, al menos, por la mansión palatina, lleno de optimismo, pero la abandona casi siempre bien pesimista.

Tampoco el Secretario interino lleva al Consejo de Secretarios los distintos proyectos de decretos-leyes sobre problemas sociales, de gran importancia, producto de estudios de los técnicos, de acuerdo con el desenvolvimiento actual de la vida del obrero y el patrón.

$2,380.00 DE MULTA

Cumpliendo órdenes superiores, los inspectores Galcete y Castaño, de la Secretaría del Trabajo, se personaron en la casa de salud «Covadonga», comprobando la existencia de 119 infracciones del Reglamento de la jornada de ocho horas, por lo que impusieron, por cada una, una multa de veinte pesos, que hacen un total de $2.380.

EL PROBLEMA DEL MATADERO

También quedó resuelto ayer el conflicto que existía en el Matadero Industrial del Luyanó, al aceptar la Empresa a nueve de los huelguistas que quedaron excedentes al surgir el movimiento, los cuales han ocupado de nuevo sus cargos. También la Empresa aceptó pasar a ocupar el escalafón a catorce obreros que habían quedado sin trabajo.

HUELGA DE OMNIBUS

En la Subsecretaría del Trabajo se recibió ayer un telegrama del jefe del puesto militar del Cotorro, informando que los obreros y empleados de la ruta 8 de los Omnibus Aliados que hace el recorrido Diezmero-Habana, se han declarado en huelga por desavenencias con los propietarios.

Empezó ayer el juicio contra Carlos Aulet

Declararon varios testigos presenciales. El acusado dijo que actuó en defensa propia

Dió comienzo ayer tarde, ante la Sección Segunda de la Sala de Vacaciones de la Audiencia habanera el juicio oral de la causa seguida a Carlos Augusto Aulet, por la muerte de Rafael Llovet, en el cine «Florencia», el 23 de noviembre del pasado año.

Tras de la constitución del Tribunal, —que es de cinco Magistrados, dada la petición de cadena perpetua formulada por el Letrado de la acusación particular, Dr. Alberto Freyre Llovet—, se leyeron las conclusiones del Fiscal, —a nombre de cuyo Ministerio actúa el Dr Oscar Barinaga, en las que interesa la pena de diez y siete años, cuatro meses y un día de reclusión, por asesinato apreciándole la atenuante de arrebato y obcecación, y las del citado acusador, que interesa la aludida pena y las del defensor, Dr. Antonio Martínez Pérez Abreu, quien interesa que sea absuelto Aulet por concurrir en su favor la eximente de legítima defensa en toda su integridad.

Se pasó a la prueba de confesión en la que el procesado afirmó que era perseguido y vejado por Llovet, quien llegó a agredirlo con los puños en el Teatro «Campoamor» con anterioridad a los hechos, existiendo el justificado temor por su parte de que al volverse a encontrar ambos sería de nuevo agredido; y de ahí que el citado día 23 de noviembre, al encontrarse ambos en el cine «Florencia» y hacer Llovet un movimiento de ataque con algún revólver que llevara, dada la situación tirante entre ambos, él, en defensa de su integridad personal, que veía en grave riesgo, repeliera la esperada agresión, haciéndole varios disparos.

Juan Iglesias, Vigilante de la Policía, fué el primer testigo que declaró, y lo hizo en el sentido de que oyó primero, dos disparos, después uno y al saber que Aulet era el autor procedió a detenerlo, habiéndole dicho Aulet que Llovet lo tenía muy vejado.

Alfredo Llovet Villarrías, padre de la víctima, expuso que su hijo no llevaba relaciones íntimas ocultas con la esposa del procesado, sino que como amante del arte que era y tomando parte dicha dama en numerosos actos de esa naturaleza, él, como admirador de su arte, concurría a dichos actos.

Gaspar Betancourt expresó que Llovet le había manifestado que Aulet lo perseguía sin motivo justificado y el Agente de la Policía Judicial, José López Trigo expuso que Llovet le solicitó para que registrara la casa de Aulet, por temor a que tuviera armas, pero él le contestó que ello no podía hacerlo sin mandamiento judicial.

José Manuel Fernández, testigo presencial de la tragedia, dijo que oyó disparos en número de tres, sin poder precisar cuáles fueron hechos con las luces apagadas y sólo que fueron hechos, desde luego, por Aulet, a boca-tocante, —vulgo quemarropa—; y Guillermo Macías, que el procesado disparó contra Llovet estando ambos de pié, sin que recuerde si las luces estaban apagadas o encendidas.

Hoy continuará el juicio a las dos de la tarde.

HOMENAJE AL PINTOR HERNANDEZ CARDENAS

El próximo sábado, a las cinco y media de la tarde, tendrá efecto un sencillo y simpático homenaje al notable artista Hernández Cárdenas, con motivo del éxito de su exposición en el Lyceum.

Consistirá el acto en un «Vermouth de honor» —con sus correspondientes «lasquistas» desde luego— que será servido en el café «Capitolio», Prado y Dragones el próximo sábado a las cinco y media de la tarde.

El derecho a asistir al homenaje a «Her-Car» vale solamente 25 centavos, y las adhesiones antes del sábado al mediodía, pueden dirigirse a F. G. Bedriñana, en la Redacción del DIARIO; a Leandro García en «Información» y a Nicolás Guillén en «El Loco».

SE DESPIDE B. HERNANDEZ

Estuvo en Palacio, despidiéndose por embarcar para los Estados Unidos, el Capitán Belisario Hernández.

Sigue Sanidad distribuyendo mucha quinina

Son ya 14 médicos y seis enfermeros los que combaten el paludismo en Puerto Padre

Los señores Oscar Gutiérrez y Alberto Piedra, altos dignatarios de la Independiente Orden de Odd Fellows, cumpliendo la misión a ellos encomendada, visitaron ayer al Director de Sanidad, doctor Lorié, recabando del mismo los auxilios necesarios para combatir la Malaria en Puerto Padre (Oriente).

Aquella autoridad sanitaria demostró a los citados señores, mostrándoles la documentación al efecto, las distintas cantidades de medicinas y desinfectantes que a diario, desde hace ya varias semanas, se están remitiendo no sólo a aquella zona, sino a otros Términos de la propia Provincia, donde el paludismo ha hecho presa de los vecinos.

MAS MEDICINAS AL INTERIOR

Para las diferentes jefaturas locales de Sanidad en las que existen brotes palúdicos, la Dirección del Ramo remitió ayer 110,000 cápsulas de quinina; 1,200 comprimidos de Atebrina; 5.000 ámpulas de quinina inyectable; 1,200 tabletas de Plasmoquina y 3,000 vacunas antitíficas.

UN MEDICO MAS A PUERTO PADRE

Para unirse con los demás médicos que partieron anteanoche, según informamos, para Puerto Padre, embarcó anoche el doctor Silvestre del Valle, haciendo un total de catorce médicos y seis enfermeros para combatir los diez mil palúdicos que allí se registran en los actuales momentos.

Instruída causa por falsedad contra el oficial de guardia de la Sección de Investigaciones

Dos vigilantes declaran que aparece el acta falseada, pues ellos no dijeron lo que redactó el Oficial, con motivo del tiroteo ocurrido en los portales del Juzgado de la 3a. Sección

La causa 912 del actual, instruída en el Juzgado de Instrucción de la Sección Segunda por los lamentables sucesos ocurridos el día 14, en los portales del Correccional de la Sección Tercera, continúa su curso, a la par que se ha complicado un tanto.

En las primeras horas de la mañana de ayer, el Fiscal del Tribunal Supremo, Dr. Raúl de Cárdenas Echarte, se personó en el Juzgado, procediendo a examinar el sumario, y sacando copias del mismo, las que se llevó para conocer a fondo su contenido y cómo se han realizado los hechos.

El Fiscal Socarrás, dispuso ayer por la mañana, que se sacara testimonios de lugares a favor del Juez de Instrucción de la Sección Segunda, por el delito de falsedad en documento oficial, contra el oficial de guardia en la Sección de Investigaciones, que levantó acta de las manifestaciones de los vigilantes Pedro A. Sauri y Ricardo Rodríguez, que fueron los que procedieron a la detención de Fernando Cortés.

Obedece esa determinación, a que los citados policías al declarar ante el Juez instructor, expusieron que las declaraciones que aparecen en el acta referida, y firmadas por ellos, ha sido falseada, por el que fungía de oficial de carpeta, vigilante Rogelio Cruz, perteneciente a la Quinta Estación. Dijo que el día del hecho, se encontraba de carpeta, cuando se le presentaron los vigilantes Sauri y Rodríguez, conduciendo al detenido Cortés, manifestándoles que era uno de los que aparecían acusados en el suceso. Por orden del capitán Pérez, Cortés fué internado en el calabozo del prescinto, mientras esto ocurría, su superior se dirigió al Hospital Municipal, para iniciar las actuaciones. Minutos después se presentó ante él, el teniente del Ejército, Germán Cortés, el que solicitó la entrega del detenido, cosa esta que se negó a obedecer, hasta que hizo su presentación en la Estación, el Segundo Jefe de la Policía, el cual le ordenó entregara al detenido. En vista de que lo solicitaba su superior gerárquico, puso a disposición del teniente Cortés al preso.

Agregó que para salvar su responsabilidad hizo un asiento en el libro Borrador, exponiendo ese extremo.

También compareció el Inspector del Distrito, comandante Eleuterio Vega. Dijo que al tener conocimiento de los hechos sucedidos frente al Juzgado Correccional de la Tercera, concurrió al Hospital Municipal, yendo después a la Quinta Estación, enterándose por el teniente Cruz, q. había sido detenido como autor, el agente F. Cortés, el cual había sido trasladado a la Sección de Investigaciones. Nuevamente concurrió a Emergencias, donde estaban ya los vigilantes Sauri y Rodríguez apareciendo poco después el teniente Cortés. Jefe de la Sección de Investigaciones, que iba acompañado de cuatro militares. Cortés, agregó el declarante, preguntó a los presentes en Emergencias, quién había detenido a Fernando Cortés, respondiéndoles Sauri y Rodríguez que habían sido ellos. Acto seguido, Cortés ordenó que los vigilantes fueran llevados a la Jefatura de la Policía, en calidad de detenidos.

En vista de ello, se dirigió también a la Jefatura, para entrevistarse con el teniente coronel Pedraza, para explicarle el asunto, no lográndolo porque estaba ausente.

Sobre el hecho, ignora cómo ocurriera ni de quién partiera la agresión.

En horas de la tarde, compareció el Segundo Jefe de la Policía Nacional, Antonio Brito, que fué citado de inmediato comparendo. A preguntas del Fiscal Socarrás y del Juez Lazcano, si él había ordenado al teniente Cruz, la entrega del detenido, expuso que no había dado tal orden.

En el Juzgado se recibió una comunicación del Director del Hospital Municipal, donde informaba del fallecimiento de vigilante Santiago González Longoria, que había resultado herido de bala, el día de autos.

Por último compareció el vigilante 2021, Rolando Cabrera Brunet, refirió que el día del hecho se encontraba en el Juzgado de la Tercera, a donde había concurrido a un juicio por faltas. Del hecho, agrega, se enteró por lo que le contó un amigo.

Sanidad no pudo clausurar ayer dos residencias

Los vecinos, en forma agresiva, impidieron actuar a los Jefes de la Comisión de Clausura

El Presidente de la Comisión de Clausuras de la Jefatura Local de Sanidad de la Habana, informó ayer a la Superioridad no haber podido proceder a la clausura de las casas situadas en Valle 21 y Animas 148, debido a que las personas que las habitan, en forma agresiva, les impidieron actuar, por lo que se retiraron.

Según fuímos informados por altos jefes de la Secretaría de Sanidad, quien se interesa por la clausura de la casa Valle 21, es el propio Secretario de Gobernación, doctor Pelayo Cuervo, ignorándose los motivos que tenga para ello. Dicha casa la habita una anciana, mestiza, quien reside en ella desde hace muchos años.

Por la Jefatura de Sanidad de la Habana ha sido aprobado el expediente de clausura dictado contra la casa Ayestarán entre Tulipán y Concepción, Cerro, por sus malas condiciones sanitarias.

OBRAS DISPUESTAS

El Sindicato Obrero del Central «Cupey», ha denunciado a la Dirección de Sanidad la existencia de gran número de infracciones de las Ordenanzas vigentes en el batey de aquella finca azucarera, por lo que se ha dispuesto una investigación y, de comprobarse, ordenar las obras necesarias.

MORATORIA CHECOESLOVACA PARA LOS CAMPESINOS QUE HA PERJUDICADO LA SEQUIA

PRAGA, julio 18. (AP.)—Debido a la sequía existente, los campesinos han conseguido del gobierno que declare una moratoria dejando paralizados todos los compromisos de los mismos y la acción contra los deudores sin empleo que residen en cuarenta y cinco distritos determinados. Esta medida continuará en vigor hasta el treinta de Septiembre.

La medida en realidad da mas fuerza a la adoptada el día 9 de mayo la cual protegía los mismos grupos—pero de toda la república—contra las demandas por falta de pago referentes a cualquier deuda incurrida antes de esa fecha.

ATENTADO

Los vigilantes 1328 y 473, de la Sección de Investigaciones, acusaron de un delito de atentado a Rosa Núñez Batista, vecina de Puerta Cerrada 1, y al menor Narciso Peñiles Domínguez, por haber agredido a la policía cuando ésta se personó en su casa para sorprender un banco de apuntaciones que había en dicha casa. Los acusados fueron puestos en libertad.

EL SECRETARIO GRANADOS

Con el Presidente de la República conferencio el Secretario de Guerra y Marina, doctor Félix Granados.

200 CAMAS DEL HOSP. MERCEDES PARA LOS ENFERMOS DE LA ISLA

Después de conferenciar extensamente el doctor Santiago Verdeja, Secretario de Sanidad, con el doctor José Miguel Peña, Director del Hospital «Mercedes», éste recibió las debidas instrucciones para proceder a la apertura de todas las salas del referido centro benéfico, que hacen un total de 200 camas.

El Jefe de la Sanidad interesará del Presidente de la República y del Consejo de Secretarios, los créditos necesarios para su sostenimiento.

Esta medida obedece a que en el antiguo hospital «Calixto García», hoy Universitario, hay recluídos más de 1,300 enfermos y, además, no depende de la Secretaría de Sanidad y Beneficencia, encontrándose ésta sin ningún hospital para los enfermos que a ella acuden en demanda de auxilios médicos.

PROBLEMA RESUELTO

El conflicto que existía entre los obreros de las colonias pertenecientes a la zona de Amarillas (Matanzas) y los patronos, ha quedado resuelto armónicamente, reanudándose los trabajos.

Cienfuegos está expuesto a una grave epidemia

Cinco mil libras de pescado decomisó Sanidad al llegar del Interior. El problema lechero

Según informe oficial rendido a la Dirección del ramo por el Jefe local de Sanidad, del Término, los vecinos de la ciudad de Cienfuegos están expuestos a una epidemia con motivo de haberse producido desperfectos en los «desbordes» en la turbina del acueducto, amenazando contaminar las aguas de consumo.

Como primera medida se ha dispuesto el inmediato análisis de las aguas; así como se le ha comunicado oficialmente lo que acontece a la Secretaría de Obras Públicas que es la que tiene a su cargo al referido acueducto.

EL PROBLEMA DE LOS VAQUEROS Y PLANTAS

Mañana viernes los doctores Lorie e Ituarte, Director y Jefe Local de Sanidad, respectivamente; Fermín Martínez Fraga, Jefe del Abasto de Leche en toda la República; ingeniero León Primelles y el abogado Juan Alemáns Fortún, visitarán distintos pueblos de la provincia de la Habana denominados centros productores de leche de vaca, con el propósito de conocer, sobre el terreno, los problemas que subsisten entre el vaquero y las plantas pasteurizadoras.

Los funcionarios antes citados no aceptarán almuerzo ni invitación de ninguna clase, pues solo tienen el deseo de observar y estudiar la solución de aquellos problemas.

DECOMISO DE 5 000 LIBRAS DE PESCADO

A última hora de la tarde de ayer los inspectores Mario Valdés y Miguel Milián, cumpliendo órdenes del Jefe local de Sanidad de la Habana se personaron en la Estación Terminal en los momentos en que partía de la misma el camión número 53.960 manejado por José Ramón Zaparte, vecino de Cerrada de Atarés número 30, procediendo a su detención por conducir 27 cajas con un peso aproximado de cinco mil libras de pescados de distintas clases, procedente de Cienfuegos, Caibarién y Cárdenas

El decomiso obedeció a la infracción de lartículo cuarto, del Reglamento para el Consumo de Pescado en la República que exije se conduzca con su correspondiente «guía», esto es, el certificado de inspeccion del veterinario de procedencia.

Las 27 cajas de pescado estaban consignadas a Ismael Ramón, de Cerrada de Atarés número 30, al que se le notificó la actuación de los Inspectores, así como que el camión se había remitido a los Fosos Municipales.

SOLICITANDO PLAZAS

El arribo de políticos y comisiones de sectores revolucionarios, en pos de destinos, continúa siendo el tema diario en la Secretaría de Agricultura, donde, como ya hemos publicado en otras ocasiones, las cuatro quintas partes de los empleados están prestando servicios, pero sin nombramiento alguno que los garantice.

Entre las comisiones que ayer intentaron visitar al Ingeniero de la Rionda, no lográndolo, estaba una, muy nutrida por cierto, de veterinarios, presidida por el doctor Raúl Oms. Según nos manifestaron el propósito de su visita al Departamento no era otro, que el tratar sobre las plazas de técnicos, de nueva creación, a cubrir en toda la República.

EL NUEVO PRESIDENTE DEL CIRCULO DE BELLAS ARTES

En la tarde de ayer se reunió la Junta de Gobierno del Círculo de Bellas Artes, habiendo adoptado los siguientes acuerdos:

Aprobar las actas anteriores.

Aceptar la renuncia que de su cargo de Presidente p. s. r. del Círculo presenta el Sr. Miguel Angel Carbonell, designando para sustituirlo con el mismo carácter, al Sr. Antonio Rodríguez Morey.

Aceptar la renuncia que de su cargo de Presidente Titular de la Sección de Literatura presenta el Sr. Miguel Angel Carbonell, designando para sustituirlo al Sr. José Sánchez Arcilla.

Designar al señor Eloy Palacios Torres, Presidente de la Sección de Pintura y Escultura, vacante por ascenso del Sr. Rodríguez Morey.

Prorrogar la licencia al Presidente Titular del Círculo hasta el día 31 de diciembre de 1934.

Conceder los salones del Círculo para una Exposición Anti-bélica, de carácter puramente artístico, al Comité Juvenil Anti-Guerrero de la Academia de San Alejandro.

Centenario del natalicio de José de Armas

Se conmemora con una velada esta noche en la Asociación de Repórters de la Habana

Hoy, a las 9 de la noche, se conmemora el primer centenario del natalicio del gran periodista José de Armas y Céspedes, que realizó una intensa labor diarista, desde las columnas de «La Lucha», «El Siglo» y otros periódicos, haciéndose notar como ático polemista.

La Asociación de Reporters de la Habana, Círculo Nacional de Periodistas, celebra esta fecha conmemorativa con una velada, que se efectuará esta noche, a las nueve, con el siguiente programa:

1. Apertura del acto por el señor César Rodríguez, Presidente de la Asociación de Reporters.

2. Solo de piano por el profesor Vicente Lanz.

a) Danza Húngara No. 6. Brahms

b) Lucumí, danza cubana. Ernesto Lecuona.

3. Discurso por el doctor Gastón Mora.

4. Yo quiero que tú sepas. Lecuona. Por el tenor René Cabezas.

5. Recitaciones, por la señorita Rita Agostini.

6. Canciones por la soprano señora Edelmira Zayas de Vilar.

7. Discurso del doctor Salvador Salazar.

Condenado Antonio Hernández Mora, como autor del homicidio de Alberto Suárez, en Los Palos

Fué absuelto su hermano Ramón. El Fiscal pide cuatro años de prisión y destierro para el autor de unas amenazas. También pide doce años de prisión para el autor de un robo con armas

Se hizo pública ayer la sentencia dictada en el proceso seguido a los hermanos Ramón y Antonio Hernández Mora, por la muerte de Alberto Suárez, en Los Palos, el tres de septiembre del pasado año. Por dicho fallo, se absuelve al primero, —al que defendió el doctor Carlos M. Palma—, y se condena al segundo a catorce años, ocho meses y un día de reclusión, por homicidio. Se declara probado que los procesados estaban disgustados con Suárez porque éste durante el gobierno de Machado, al que era adicto, había hostilizado a los contrarios de ese gobierno y se recrudeció la enemistad porque Ramón sostenía relaciones con una hermana de Alberto contra la voluntad de este último. Y en ese estado de ánimo como a las ocho y media del día tres de septiembre los dos procesados y Alberto Suárez se dirigieron a la calle Rivera, en dicha población, donde por motivos que no se han aclarado, sostuvieron una riña en el curso de la que Antonio, con un revólver que portaba sin licencia y que no ha sido ocupado, hizo un disparo a Alberto, alcanzándole y produciéndole la muerte.

CONCLUSIONES DEL FISCAL

Cuatro años, dos meses y un día de prisión y destierro a no menos de 100 kilómetros de la Habana, para Enrique Pérez Rodríguez, por amenazas condicionales de muerte sin logro de propósito, hechas, con otro individuo desconocido, a Julio Trespalacios, vecino de Cerro 438, del que pretendieron obtener $60.00 y al negarse le dijeron que estaban dispuestos a matarlo y a ponerle una bomba.

Doce años de prisión, para Félix Rodríguez Mesa, por robo en casa habitada, con armas; dos años, once meses, once días de prisión, para José García Pérez, por lesiones graves con una navaja a su esposa Magdalena Pérez Pérez, porque se negó a ir a Güines; y dos meses de arresto mayor para Manuel Cid, por imprudencia temeraria a causa de la cual ocasionó heridas graves al Vigilante de la Policía Nacional Enrique Torres Ley.

EL REPERTORIO JUDICIAL

Ha sido ya totalmente repartida a sus suscriptores la revista «Repertorio Judicial», que dirige el Magistrado del Tribunal Supremo, doctor Francisco Llaca Argudín, correspondiente al pasado mes de julio.

En sus páginas pueden leerse numerosos asuntos, tales como «Quebrantamiento de sentencia injustamente castigado», por el doctor Gregorio de Llano Presidente de la Sala de lo Criminal del Supremo; «Un caso práctico de Segunda Tercería», por el doctor M. Gayol Fernández; «Moratoria Hipotecaria por X, Y, Z; Comentarios, por Can; Sección Oficial del Colegio de Abogados; Bibliografía; Sentencias del Tribunal Supremo y de la Audiencia; Legislación y acuerdos de la Sala de Gobierno del Tribunal Supremo.

Las contribuciones pagadas en el plazo voluntario, de fincas urbanas, tendrán bonificación

Los que han pedido rectificaciones de rentas por fincas urbanas disfrutarán de 30 días después de la resolución del Alcalde. El Municipio pagará el alumbrado público en total

En la mañana de ayer volvió a concurrir al ayuntamiento el doctor Miguel Mariano Gómez, Alcalde Municipal, quien firmó todos los asuntos administrativos que había pendientes.

EL DIA 26 PONDRAN AL COBRO FINCAS URBANAS

Dijo el Dr. Gómez Arias a los repórteres que se estaban ultimando y tramitando todas las planillas de rectificaciones por fincas urbanas para poner al cobro esa contribución el próximo día 26.

UN CINCO POR CIENTO DE DESCUENTO AL PAGO VOLUNTARIO

También hizo saber el Dr. Miguel Mariano Gómez, Alcalde Municipal, que los contribuyentes por fincas urbanas que no hayan solicitado rectificaciones, pagarán dentro del plazo voluntario con una bonificación de un cinco por ciento, y los que hayan pedido rectificaciones tendrán treinta días para pagar sus recibos después de la resolución que tenga la solicitud, con un cinco por ciento de descuento o bonificación en los primeros diez días de los treinta que se le conceden.

RESTABLECIDO FERNANDEZ DE CASTRO

Después de varios días de alejamiento del Departamento de Fomento, volvió ayer a su despacho el Ingeniero Rafael Fernández de Castro, quien estuvo enfermo en su residencia particular, desvirtuando el rumor que había presentado la renuncia de su cargo por disparidad con el Dr. Miguel Mariano Gómez, Alcalde Municipal, con quien despachó ayer los asuntos de su departamento.

EL AYUNTAMIENTO PAGARA EL ALUMBRADO

El Jefe del Departamento de Fomento, Sr. Rafael Fernández de Castro, envió ayer un escrito al administrador de la Compañía Cubana de Electricidad, ratificándole los deseos del Dr. Miguel Mariano Gómez, Alcalde Municipal, de restituir el alumbrado público que pagaban las Asociaciones Comerciales de las calles Galiano, Neptuno, Obispo y San Rafael, y que desde el día 15 del actual pagará el Municipio totalmente.

RECAUDACIONES DEL MUNICIPIO

El Municipio ha recaudado las siguientes cantidades: Por el Ejercicio Corriente, $21,574.32; por Ampliación, $1,065.44; por Consolidación, $3,894.48; por Cuotas, $4,569.33; por multas, $2.00 y por Espectáculos, $118.17.

EX-EMPLEADOS DEL CENSO

Antiguos empleados del Censo que hoy se encuentran cesantes, volvieron a Palacio con objeto de conocer los resultados de la gestión que vienen realizando para ser repuestos en sus cargos, todavía vacantes.

M.E.C.D. 2016

LA UNIVERSIDAD ADQUIRIRA EL MATERIAL CIENTIFICO DEL MUSEO DEL COLEGIO DE BELEN

Las Compañías de Fianzas que se estiman sólidas se oponen a la modificación del Decreto 293

Hacen acusaciones contra las insolventes, que pretenden que se las autorice a continuar operando a pesar de adeudar al Fondo de Jubilaciones del Poder Judicial 5 millones de pesos

Dos visitas interesantes se produjeron en la Secretaría de Agricultura. La primera fué la de los señores Dr. Virgilio Ortega y Moisés Almansa, Representantes de Compañías de Fianzas y Seguros, pertenecientes al block de las que se estiman más fuertes.

El señor Moisés Almansa, ventajosamente conocido por haber pertenecido al periodismo, explicó al repórter cómo se pretendía sorprender la buena fe del Gobierno, tratando de que éste modificara o derogara el decreto ley número 293 de 15 de Junio de 1934, lo que a juicio de él y del Dr. Ortega era manifiestamente contrario a los rectos propósitos del Gobierno y del Secretario de Agricultura, Dr. Carlos M. de la Rionda así como de los señores doctores Mario Montero, Secretario de Justicia y Francisco Llaca Argudín, que forman la comisión designada por el Gobierno para conocer de la pugna establecida entre las Compañías de Seguros y afianzamientos.

Los señores Almanza y Ortega, hicieron graves acusaciones contra ciertas Comuañías, explicándose de esta manera:

«PRETENDEN SORPRENDER AL GOBIERNO PARA QUE MODIFIQUE EL DECRETO-LEY NUMERO 293 QUE MODIFICO LA REGLAMENTACION DE LAS COMPAÑIAS DE FIANZAS

Distintas compañías de fianzas tratan de modificar o derogar el Decreto-Ley número 293 de 15 de junio de 1934, que puso fin a la estafa organizada por dichas compañías.

En el Consejo de Secretarios celebrado el viernes próximo pasado, se trató de las peticiones formuladas por unas cuantas de las compañías organizadas durante la Dictadura y que venían operando en negocios de seguros y afianzamientos, amparadas por disposiciones ilegales, que les permitían emitir pólizas de fianzas no obstante adeudar esas compañías al Fondo de Jubilaciones del Poder Judicial más de cinco millones de pesos por fianzas incautadas y no pagadas.

Aunque entendemos que no hubo ambiente propicio a tan burdas pretensiones, llamamos la atención del señor Carlos de la Rionda, Secretario de Agricultura y Comercio, para que no se deje sorprender por las lágrimas de cocodrilo que vierten los representantes de esas compañías que nos han legado épocas pretéritas maculadas.

Si el Gobierno tiene la debilidad de atender esas peticiones injustas, asumirá una responsabilidad muy grave ante la Historia.

No creemos que después que en el preámbulo del aludido Decreto Ley número 293, se dice que la mayor parte de las compañías de afianzamientos que han sido autorizadas mediante garantías hipotecarias en regímenes pasados son insolventes, porque esas garantías jamás han valido cosa alguna y hasta son falsas en muchos casos, venga ahora a dar un paso atrás y permitirles que sigan operando.

Para darle una ligera idea a nuestros lectores, de las pretensiones de las compañías citadas, sólo vamos a indicarles algo de lo que pretenden:

1. Que aunque sus garantías no valgan nada, se les permita seguir laborando durante dos años más (que después se las arreglarán para prorrogarlos a otros dos más, y así sucesivamente), esto es, emitiendo pólizas de afianzamientos y cobrando primas, para después no pagar aunque estén obligadas a ello.

2. Que se les permita reunir la garantía de que carecen, con el dinero que vayan recaudando de los propios afianzados, mediante una promesa que hacen de depositar el veinticinco por ciento de las primas brutas que cobren durante esos dos años.

El desaguisado que pretenden es tan grande, que éste constituye la única garantía de que no serán complacidas. Intentan trabajar sin capital propio, con el dinero de los que tienen que garantizar. Esto resultaría ridículo y sólo debería ser motivo de hilaridad, pero en los tiempos que corremos no conviene dormirse, pues si nos descuidamos el mejor día se nos aparece un Decreto Ley en la Gaceta Oficial, disponiendo que todo este burdo plan ha de cumplirse; y entonces vendrán las carreras y las visitas y los telegramas y protestas al Presidente de la República, y aun en el caso de que se logre una rectificación rápida siempre se producirán lesiones a intereses legítimos que no hay por qué perjudicar.

En los negocios que descansan en el crédito, como el de seguros y afianzamientos, no sólo hay que ser honrados sino también parecerlo; y el Gobierno no debe producir la sensación de que le importa un bledo este sólido lema.

Hay que mantenerse alerta y vigilante en este asunto, y sepa el Gobierno que necesitamos seguridades en cuanto a que una vez emprendido el camino hacia el saneamiento de una industria no podemos desandar lo andado, con una pifia como la que desean las compañías de afianzamientos insolventes que cometa el Gobierno».

CONSTITUCION DE BARRIOS NACIONALISTAS

Reunidos en la calle de Blanquizar 26 un nutrido grupo de nacionalistas del barrio de Luyanó, se procedió a nombrar el Consejo Directivo de dicho barrio que quedó integrado por los señores Jesús Rodríguez, Esther Guerrero, José Romero, Manuel Barro, Darío Rey, Juan Cruz, José Rodríguez y Crescencio Sierra y cinco vocales.

Comina Editorial

Un nuevo Hospital en proyecto

SE proyecta la construcción de un hospital nacional, cuyo costo ascendería a cerca de un millón de pesos, corriendo los gastos de sostenimiento del mismo a cargo de los Municipios de la República.

Como una de las razones para dar ese establecimiento, se ofrece la de carecer actualmente la Secretaría de Sanidad y Beneficencia de jurisdicción sobre el «Hospital Calixto García», por haber pasado éste a depender de la Universidad, sin disponer nada más que del de «Las Animas», dedicado a enfermedades infecciosas, y del sanatorio «La Esperanza», exclusivo para tuberculosos.

El hecho de que la Secretaría de Sanidad y Beneficencia no tenga jurisdicción sobre el «Hospital Calixto García» o Universitario, no quiere decir por sí solo que sea necesario crear otro análogo, si sigue prestando igual servicio público, con la ventaja de que en él no habrán de intervenir las conveniencias parlamentaristas, esto es, que en la provisión de plazas prevalecerán los méritos personales y no la influencia política, torcedora de todo entre nosotros.

Claro que lo ideal sería poder aumentar los establecimientos de asistencia pública. Pero más importante que eso es superar las dificultades que se ofrecen a la propia Secretaría de Sanidad y Beneficencia para mantener un servicio eficiente en los que corren a su cargo, y pudiera dudarse de que dispone de medios adecuados para esto, si es cierta la noticia de que los enfermos del «Hospital San Juan de Dios», de Santa Clara, carecen hasta de medicinas para su curación.

Por otra parte, el actual Secretario de Sanidad y Beneficencia—que es de Cárdenas—sabe cuál es el resultado de lanzarse a construir hospitales sin tener la seguridad de terminarlos y aprovecharlos. El que no acabó de construirse en aquella ciudad, constituyó un ejemplo del riesgo que hay en acometer esas obras sin ser realmente necesarias y sin disponer ciertamente de los medios indispensables para utilizarlas en toda su amplitud.

Y aquí la necesidad no se percibe claramente porque el «Hospital Calixto García» no ha sido clausurado y en cuanto a recursos para sostener el que se proyecta, nos parece un poco ilusorio contar con los que deban afrontar los municipios del interior de la República, la mayor parte de los cuales a duras penas cubren sus atenciones más perentorias, incluso las de asistencia pública, hallándose endeudados hasta con el propio Estado.

Esto aparte, opinamos que no es el momento para aplicar fondos a la realización de una obra que nunca estaría de más, pero que admite algún aplazamiento, haciendo falta el dinero para algo tan esencial y apremiante como la erradicación del paludismo y otras enfermedades peligrosas que causan estragos en la población y también tienden a extenderse. A eso es a lo que primordialmente debe propender la Sanidad antes de que la higiene pública empeore y Cuba llegue a constituir una seria amenaza para el país con que sostenemos la mayor parte de nuestro comercio internacional, porque nos impondría cuarentenas para defenderse, y bien cabe suponer lo que ello implicaría económicamente.

Todo lo que sea multiplicar la asistencia pública, mejorando antes los servicios establecidos, nos parece admirable. Esto lo sabe el Secretario de Sanidad y Beneficencia, a quien no culpamos de que haya en el país epidemias, pues existían cuando asumió el cargo, pero a quien decimos, sin ánimo de herirle, que la cuestión no está en crear hospitales por el aumento de enfermos, sino en evitar que la propagación de las enfermedades lo haga necesario. Nunca fué más brillante ni más fructífera la gestión de los rectores de ese departamento, que cuando Cuba se hallaba libre de todo morbo pestoso y en establecimientos como «Las Animas» y no había un solo caso y si lo había era importado.

A eso es a lo que debe propenderse en más ahinco aún que en los tiempos en que con insuperable celo era atendida la preservación de la salud pública, para no infringir la obligación contraída en el Artículo V de la Enmienda Platt, vaciado en el Tratado Permanente que hasta hace poco rigió las relaciones entre los Estados Unidos y Cuba. Porque ante de cualquier descuido era en cierto modo posible el Gobierno del país que tenía derecho a velar por que no se cometieran, y ahora lo es exclusivamente el nuestro y no cabe esperar que de tornarse peligrosa nuestra vecindad por razones sanitarias dejen de adoptarse en la Unión medidas de defensa que ineluctablemente vendrían a agravar nuestra situación económica. Sin pronunciarnos en contra de la creación del proyectado hospital y cuantos más se puedan establecer, decimos que primero hay que lograr el saneamiento de la población aplicando a esto todos los recursos de que sea factible echar mano. Nada es tan conveniente ni tan urgente.

Pero es el caso, concretándonos al tema, que: primero procede cuidar de que se mantengan como es debido las instituciones benéficas existentes, y después, si hay medios para ello, establecer no una más, sino cuantas positivamente hagan falta para que esté perfectamente atendida la asistencia social de los enfermos. Aunque lo primordial es evitar la necesidad de aumentar dichos centros en tanto no lo exija el normal desarrollo de la población, mediante el efectivo y sostenido mejoramiento de las condiciones sanitarias del país.

Opinión sobre la moratoria hipotecaria

Señor Director del DIARIO DE LA MARINA.

Muy señor mío:

Confiadamente espero de su amabilidad y no desmentida imparcialidad, que me permita comentar el primero de los dos artículos q. recientemente ha publicado el DIARIO, bajo la firma del señor Pérez Maury, respecto de la debatida cuestión de la Moratoria hipotecaria, en la que nos encontramos interesados millares de personas.

Dice así el dicho señor Pérez:

«Un gran número de deudores que tienen hipotecadas sus propiedades, desean, **voluntariamente**, dar en pago a sus acreedores, dichas propiedades, por no poder satisfacer los intereses, ni las contribuciones, ni las plumas de agua, ni mucho menos hacer en tales propiedades las reparaciones necesarias, etc.»

El cuadro no puede ser más desconcertante, y pone de manifiesto la necesidad urgente, por parte de las Autoridades de la Nación, de acudir en auxilio de la desdichada clase de pequeños propietarios, dictando las leyes convenientes para librarlos de tan desastrosa situación.

Esta medida me parece más acorde con la conveniencia general, que la propuesta por el señor Pérez, de que se rebajen a la cuarta parte los derechos fiscales que el Estado cobra por traspaso de créditos hipotecarios de los deudores a sus acreedores, para facilitar dicho traspaso.

Nos parece que esta petición tiende, más o menos disimuladamente, a solicitar mayores beneficios para los acreedores; porque eso de que **voluntariamente** desean los deudores el traspaso, me parece algo incongruente.

Efectivamente, algunos deudores, en vista de la bancarrota a que los ha conducido la situación política y económica del país, agravadas por determinaciones del ex-Presidente Grau San Martín, se ven casi forzados al abandono de sus propiedades; como el que desea morirse cuando sabe que su mal no tiene cura.

En tal situación, ¿qué más le da al deudor que su propiedad se la lleve el acreedor, o que se la lleve el Diablo?

Termino. En contra de lo propuesto por el señor Pérez, me mantengo partidario de esta otra fórmula:

Si la revolución ha traído como consecuencia inevitable, la desvalorización de la propiedad, justo es que la revolución misma, por medio de sus legítimos representantes en el Gobierno, proteja la propiedad hasta devolverle su perdido bienestar, como necesario reajuste de la riqueza del país; y esto no tiene otra manera de conseguirse, sin emplear medidas violentas, que prorrogando la Moratoria por tiempo prudencial, o mejor, otorgando una nueva Ley, en la que sean debidamente corregidos todos los defectos y anomalías de que adolece la actual, con el laudable propósito de favorecer al deudor, procurando que tampoco se lesione al acreedor, sino en cuanto se refiera al disfrute de los grandes beneficios y privilegios que dicha Ley le reconoce.

Así me parece justo y recomendable.

Gracias, señor Director, por la publicación de las precedentes líneas, y mande a su atento S. S.,

Emilio FERNANDEZ.

Animas 110 (altos).

EL SR. FEDERICO VIVAS

Por un olvido, explicado por la festinación con que se confeccionan los rotativos modernos, dejamos de consignar ayer nuestra felicitación al señor Federico Vivas, Inspector-Secretario de la Policía Judicial.

Hoy lo hacemos gustosamente y con el mejor afecto por tratarse de un buen amigo y persona que goza de generales simpatías eu esta Sociedad.

LOS TANQUES ENTRAN EN MOVIMIENTO EN LA ZONA DEL PARO

Los implementos guerreros, incluyendo los aparatosos tanques, siguieron al envío de varios miles de guardias nacionales a la zona afectada por la huelga en San Francisco La foto que reproducimos fué tomada algunas horas antes de que se hiciera efectivo el paro general. siendo remitida por radio a New York y de allí a la Habana por correo aéreo. Las huelgas, como sabrán seguramente nuestros lectores, no resultan nada nuevo ni de un interés periodístico tan trascendental, pues ya en los tiempos primitivos de la antigua Roma se hubieron de suscitar. La Historia pretigua Roma se hubieron de suscitar. La Historia pretisamente recoge el episodio de la retirada de los plebeyos de la Ciudad Eterna y su retorno tras de oír la célebre fábula que les narrara Menenius Agrippa, fábula en que estableció la comparación entre los brazos, los plebeyos, y el estómago, los patricios, llegando a la conclusión de que ambos eran imprescindibles para la vida. Lo que sí resulta de alguna novedad es el tren que se ha puesto en movimiento en la tranquila ciudad californiana y lo rápido que llega a nosotros la fotografía. Seguramente que los habitantes de los pueblos vecinos a Roma no se encontraban al tanto de aquel paro—uno de los primeros que señala la historia—con tantos detalles como los más apartados del orbe lo están de los más mínimos detalles de éste. Diferencias, no más, de los medios de las épocas.

Varios empleados y funcionarios de la Secretaría de Educación fueron ratificados en sus cargos

La Escuela Técnica Industrial declara que tienen noticias de que se le piensa asignar 147,000 pesos en lugar de los 179,000 que tenía. Si es cierto habrá que cerrar la escuela

Día de comisiones pudiéramos llamar al de ayer en la Secretaría de Educación Pública.

Desde hora temprana, múltiples fueron las que asistieron al Departamento para entrevistarse con el Secretario y el Subsecretario de Educación, doctores Medardo Vitier y José Rusinyol.

Muchas de esas comisiones iban a tratar asuntos más bien de carácter particular y, por lo tanto, resultaban inasequibles para el repórter...

Pocas, sin embargo, fueron las que pudo recibir el doctor Vitier, ya que hubo de trasladarse a Palacio en hora temprana.

CONTINUA EL SUB-SECRETARIO LA LABOR DE AJUSTE PRESUPUESTAL

La mayor parte de la mañana de ayer la dedicó el Sub-Secretario a la ardua tarea de continuar ajustando los presupuestos.

Como consecuencia de ello, fueron ratificados en sus cargos algunos empleados y funcionarios.

Con relación a la situación de los señores García y Pitaluga, se nos hubo de decir que aún no se había abordado, pero que se haría inmediatamente.

CON UN CREDITO REDUCIDO NO PODRA FUNCIONAR LA ESCUELA TECNICA

El Director de la Escuela Técnica Industrial «Enrique José Varona», doctor Ramón Clavijo, estuvo ayer en la Secretaría con una comisión de alumnos del citado plantel de enseñanza.

Al interrogarles nosotros sobre el asunto que los traía al Departamento, nos hubieron de declarar que tenían noticias de que sólo se consignarían 147,000 para la Escuela Técnica de Varones, en lugar de los 179,000 pesos que se le habían asignado, agregando que dicha medida equivaldría a la clausura del citado centro, pues esa cantidad resultaba insuficiente para su funcionamiento.

Con cargo al presupuesto de la Universidad, O. Públicas hará obras que necesita dicho Plantel

Las Facultades estudiarán sus necesidades y trazarán un programa que será ejecutado escalonadamente. El doctor González Rubiera disertó sobre las causas de la senectud

A las dos de la tarde dió por terminada el Consejo Universitario la sesión que hubiera de posponer para el día de ayer, a fin de que pudiera asistir a la misma el doctor don Carlos de la Torre, decano de la facultad de Letras y Ciencias y miembro del citado organismo.

Se cambiaron impresiones sobre el plan que debe seguirse para construir varios edificios en la Universidad, acordándose que cada Facultad estudie sus necesidades y se trace un programa total, el cual se irá ejecutando escalonadamente.

Estas obras las llevará a cabo la Secretaría de Obras Públicas con cargo al fondo de 300,000 pesos de la cuenta especial de la Universidad.

Se acordó, asimismo, gestionar del Ejecutivo la consignación anualmente en Presupuestos de las cantidades que correspondan en relación con el millón de pesos que figuraba en la antes mencionada cuenta.

A continuación se deliberó muy extensamente sobre las actividades del Consejo y los métodos a seguir en cuanto a la renovación universitaria en la parte académica y la depuración, determinándose al efecto, celebrar tres sesiones semanales, la primera de las cuales se efectuará en esta semana.

Y, finalmente, se acordó no aceptar la renuncia de su cargo de Delegado al Consejo Universitario, al doctor José Morell Romero, y autorizar la permanencia en Alemania, por cuatro meses más, al ayudante graduado de la Escuela de Medicina, Dr. Rogelio Lavín, para que concluya los estudios que realiza.

HABLO GONZALEZ RUBIERA EN LA ASOCIACION DE LETRAS Y CIENCIAS

En el ambiente acogedor de la Asociación de Estudiantes de Letras y Ciencias, se celebró en la tarde de ayer la acostumbrada conferencia de los miércoles.

Se encontraba anunciada una disertación del doctor Marinello sobre «La poesía negra en Cuba», pero al distinguido conferencista no le fué posible asistir, siendo sustituído en el uso de la palabra por el doctor José Angel González Rubiera, ex-Secretario de Instrucción Pública, catedrático de la Universidad de la Habana y figura de altos prestigios revolucionarios.

Versó la conferencia del doctor González Rubiera sobre las causas y mecanismo de la senectud y muerte celular, tema que desenvolvió a maravilla, haciendo alarde de los profundos conocimientos que tiene en la materia y tratando en todo momento de llegar hasta su auditorio.

Fué muy elogiada su disertación, que a sus muchos méritos reunía el de haber sido improvisada.

A continuación deleitó a la nutrida concurrencia con exquisitas recitaciones la señorita Eusebia Cosme, discípula predilecta del gran recitador español González Marín.

Las poesías afrocubanas de Nicolás Guillén, las composiciones de Ballagas y Regino Pedroso, demasiado conocidas para que ahora pretendamos descubrirlas, y las del estudiante Perdomo, desfilaron en encantadora procesión, mereciendo los aplausos de la sala.

Finalmente, tras de algunos números de música, hizo Modestín Morales una imitación perfecta de Berta Singerman.

Y se dió por terminado el acto.

La presentación de todos los artistas que tomaron parte en la fiesta, estuvo a cargo del señor Ramón del Busto, Presidente del Comité Restaurador de la Asociación de Letras y Ciencias.

ACTIVIDADES MALSANAS EN LA ESCUELA NORMAL

Parece que algunos elementos comunistas de la Escuela Normal han enfocado sus baterías contra el doctor José Francisco Castellanos, por la sencilla y única razón de no ser comunista y haber desempeñado la Subsecretaría de Educación. Y lo curioso del caso es que mientras el doctor Castellanos desempeñaba aquel cargo, no fué atacado nunca, ni se le formularon cargos.

Se nos dice que al doctor Castellanos se le toma como objeto de esos ataques, en revancha por el caso de Fermoselle, profesor de Santa Clara, que fué separado por hacer propaganda comunista en clase, contraviniendo las leyes vigentes.

Pero lo cierto es que el doctor Castellanos, desde la Subsecretaría de Educación, conocedor de las necesidades de la Escuela Normal, contribuyó a elevar su presupuesto a ciento veintidós mil pesos, en contra de sesenta y cuatro mil quinientos pesos que tenía el año pasado; es decir, casi el doble.

Sin embargo, estas cosas no se ven o no se quieren ver.

GANANCIAS Y PERDIDAS DE LAS EMPRESAS AMERICANAS

Johns-Manville Corporation sufrió en el segundo trismestre una pérdida neta de $250.000 contra utilidad neta de $92,200 en 1933. En seis meses, la utilidad neta fué de $173,800 contra pérdida neta de $861,500.

En el semestre terminado el 30 de junio, Chesapeake & Ohio, obtuvo un ingreso neto de $13,946,851, equivalente después de pagar dividendos preferidos a $1.82 por acción común, contra $1.35; los ingresos de junio fueron $2,514,000 contra $2,422,300.

National Biscuit Co. obtuvo en el segundo trimestre una utilidad neta de $3,198,200, contra $3,066,000 o 44c por acción, contra 42c en el trimestre anterior y 47c en el segundo trimestre de 1933. En seis meses la utilidad ha sido de 86c. contra 89c en el primer semestre del año pasado.

Public Service Corporation of N. J. obtuvo en Juino un ingreso neto de $2,136,000, contra $1,818,000 en junio de 1933.

Coca-Cola Internacional obtuvo en el segundo trimestre una utilidad neta de $776,000, contra $610,000 en el trimestre anterior y $961,000 el año pasado.

General Electric ganó en el segundo trimestre 15c por acción, contra 9c en el mismo trimestre del año pasado.

Se abrirán los pagos el dia 25 aunque no hayan sido enviados a la Gaceta los Presupuestos

El Secretario de Hacienda ha suspendido las audiencias. El Subsecretario tampoco recibe

El Subsecretario de Hacienda dedicó el día de ayer al estudio del Decreto relacionado con la compra de oro, lo que por este motivo limitó las visitas del público y suspendió las audiencias hasta el lunes.

También está ultimando el Decreto creando nuevamente la Comisión Técnica Arancelaria que dará intervención en las discusiones de los nuevos aranceles a las Secretarías de Estado y Justicia y Corporaciones Económicas.

Otro asunto que está en proyecto de estudio y que posiblemente se lleve pronto a resolución por medio de un Decreto, es el de disponer la autonomía de la Intervención General de la República que ahora depende de la Secretaría.

SUSPENDIDAS LAS AUDIENCIAS

El Secretario de Hacienda, doctor Gabriel Landa, ha dispuesto, en tanto termine el estudio de los nuevos presupuestos y la adaptación del personal, así como otros asuntos que tiene en estudio para pronta resolución, suspender las audiencias hasta el día primero de agosto.

Hasta el día de ayer la recaudación del Estado por todos conceptos ha sido de $2.851.214.35.

El Contador Central, señor Beruff, quiere iniciar los pagos del personal el día 25, aun cuando en dicha fecha no estuviere impreso el número de la Gaceta Oficial que contendrá los presupuestos de la República.

Para facilitar estos pagos han sido cursados telegramas a las distintas Secretarías, para que con vista de los detalles presupuestales que les han sido ofrecidos, hagan los pedidos de fondos.

LA DIRECCION DE RENTAS

La primera sección de la Secretaría de Hacienda, o sea la más importante, la Dirección de Rentas e Impuestos, ha terminado ya de adaptar su presupuesto y personal al actual ejercicio económico. Todos los funcionarios y empleados de la misma han sido confirmados en sus puestos.

LOS PRESUPUESTOS

El doctor Ponce nos informó ayer que ya se encuentran en la Gaceta Oficial, para su impresión, los nuevos Presupuestos y que espera que podrán estar revisados e impresos para la entrante semana.

GUATEMALA LE OFRECE TIERRA Y CIUDADANIA A LOS JUDIOS EMIGRADOS DE ALEMANIA

NUEVA YORK, julio 18. (SD).—Guatemala está dispuesta a entregarle tierras del Gobierno a los exilados judíos de Alemania de acuerdo con un plan que aguarda la ratificación de la «Sociedad para la ayuda del Inmigrante Hebreo» y la «Asociación Colonizadora de Judíos».

El plan está contenido en un informe que será hecho público durante el día de hoy por el Dr. Abraham Coralnik, quien ha regresado recientemente de un viaje por México y la América Central con el objeto de estudiar las posibilidades de colonización en dichos países.

Alemania, inconforme con los Pactos regionales, trata de que sea Polonia la que se oponga

Mientras el Gobierno vacila, la Prensa alemana comenta los Pactos regionales como una nueva amenaza para el Reich, que se ve cercado por un anillo de hierro. Polonia es la esperanza

BERLIN, julio 18. (SD).—No hay día que pase que no se le presente al Tercer Reich un nuevo problema. Hoy, disipadas por el momento las perturbaciones domésticas, y más amenazante que la situación económica, surge un problema de política exterior que está absorbiendo todo el interés del Reich.

Los alemanes no disimulan su mal humor, ni sus temores cuando se les habla de los pactos regionales sometidos por el Embajador inglés en Berlín. Para ellos estos pactos no son sino un proceso de cercamiento, un «anillo de hierro».

El periódico del occidente, «Beobachter», uno de los numerosos órganos de Hitler, ha declarado «que la participación de Alemania en estos planes está fuera de toda consideración».

Desde luego, oficialmente no ha habido aún refutación. Pero tales son las tácticas oficiales. Primero, se posponе la decisión; segundo, se hacen toda clase de preguntas e implicaciones; y tercero, se buscan a otros países para que se opongan a los planes.

Como parte de esta táctica, Alemania, descontada ya la ayuda de Italia, busca en Varsovia su punto de apoyo. Los polacos no miran con simpatía los planes de M. Barthou y M. Litvinoff. Alemania cuenta también con Finlandia, porque esta nación no ha sido incluída en los pactos, y por lo tanto el Reich insiste en que sea incluída.

RUSIA BUSCA ACERCAMIENTO CON EL REICH

MOSCU, julio 18. (SD).—La prensa soviética, al analizar el cambio de actitud inglesa, cree que Alemania, a la postre, ingresará en el Pacto de Locarno Oriental.

Al hacer estas manifestaciones, la prensa soviética ha cambiado radicalmente de tono en sus referencias a Alemania. Hasta hoy Alemania había sido objeto de los ataques más acrimoniosos, evidenciando el cambio los propósitos del Gobierno de cooperar en la feliz culminación del Pacto de Locarno Oriental.

La prensa ha comentado por primera vez la sanción inglesa a los planes ruso-franceses, según lo manifestado por el Ministro de Estado inglés, Sir John Simon, el pasado viernes. Dice el «Pravda», de una manera significante:

«Algunos periódicos alemanes han declarado con demasiada precipitación que Alemania no puede aceptar el Pacto de seguridad llamado Locarno Oriental».

El «Izvestia» declara que algunos grupos en Inglaterra habían tratado de orientar la agresividad de Alemania y el Japón contra la Unión Soviética y otros estados pequeños. Pero Francia, que no ignora que cualquier guerra en el Continente representa un peligro para ella, ha resuelto unir su destino con Rusia.

La Comisión de los alumnos de Derecho Diplomático desmiente que haya acusado a funcionarios

Se pide la modificación del decreto que organiza las Escuelas Profesionales de Comercio. La Comisión de los Cinco de los Expulsados del 27 no considerará ninguna petición de indulto

Antes deq ue se diera por comenzado el Consejo Universitario celebrado ayer, estuvimos cambiando impresiones con varios delegados estudiantiles, entre los que se encontraba el estudiante José Francisco Botet, los cuales nos hubieron de manifestar que el Gobierno se encontraba dispuesto a adquirir para la Universidad de la Habana todo el material científico que constituye el museo de Anatomía, Historia Natural, Geografía y Física, que estuvo expuesto en el Colegio de Belén últimamente.

DESMIENTE LA COMISION DE DERECHO DIPLOMATICO QUE HAYA ACUSADO A NINGUN MIEMBRO DEL S. EXTERIOR

La Comisión de alumnos de la Escuela de Derecho Diplomático que visitó recientemente la Secretaría de Estado nos hubo de manifestar ayer que es absolutamente incierta la noticia publicada en algunos periódicos de que habían señalado como machadistas a varios funcionarios del Servicio Exterior de la República.

Nos aclararon que sólo se habían entrevistado con el Subsecretario del departamento y se habían limitado a solicitar una audiencia para el Secretario, a fin de tratar de asuntos relacionados con la escuela citada.

LOS DOCTORES CAMPA Y RODRIGUEZ VALDES NO SON MACHADISTAS

Hablando precisamente de este particular con el doctor Rodríguez Fuentes, Director de la Biblioteca de la Ass. de Estudiantes de Derecho, éste nos hubo de manifestar que consideraba incalificables las acusaciones que se habían puesto en boca de la comisión de estudiantes que había visitado al doctor Campa y que él aseguraba que dicho funcionario no era machadista.

En iguales términos se expresó el líder estudiantil Pedro Saavedra, con relación al doctor Rodríguez Valdés, de quien dijo que tenía méritos revolucionarios.

EL DIA 27 SERA EL BAILE DE LA ASOCIACION DE ESTUDIANTES DE DERECHO

Para las nueve y tres cuartos del día 27 de los corrientes tiene anunciada la Asociación de Estudiantes de Derecho un gran baile, que tendrá lugar en el local social, sito en la propia Universidad.

Amenizarán el acto la orquesta de «Los Bohemios» y la «Sonora Matancera».

Se están realizando reformas en el edificio y adornándolo convenientemente para dar mayor realce a la fiesta.

LA COMISION DE LOS CINCO NO CONSIDERARA NINGUNA PETICION DE INDULTO

En el cambio de impresiones efectuado por los estudiantes expulsados en el año de 1927, se determinó hacer una nueva convocatoria para dentro de unos días, a fin de continuar tratando de la depuración universitaria y de otros asuntos de importancia.

Con relación a la versión circulante de que la Comisión de los Cinco, designada en el banquete ofrecido por Polo Figueroa en Santa Clara, consideraría varias peticiones de indulto para los profesores integrantes del Consejo de Disciplina, se nos hubo de decir que el criterio unánime de los expulsados es el mantener los fallos dictados por la asamblea, que resultan precisamente condenatorios.

SE PIDE LA MODIFICACION DEL DECRETO QUE ORGANIZA LAS E. PROFESIONALES DE COMERCIO

El doctor Pérez Cubillas, director de la Escuela Superior de Comercio, estuvo ayer de mañana a ver al Rector de la Universidad, doctor José A. Presno, con una comisión de alumnos de la misma, a fin de solicitar la modificación del decreto número 75, que organiza las Escuelas Profesionales de Comercio, con el fin de evitar que se interfieran, como viene sucediendo, los programas y las facultades de la Superior y las Profesionales.

Se ofreció un homenaje al Sr. Federico Rosainz, en la Asoc. de Repórters

Se llevó a cabo anoche el homenaje que varios compañeros desearon rendir a Federico Rosainz Navea, perteneciente al «staff» de nuestro colega «Información» y organizado por los señores Villazón, Prieto, Balbís y Labrador.

Presidió el señor Rosainz, quien tenía su derecha al Secretario de la Asociación de Reporters, Antonio Polo, el que ostentaba, también la representación del Presidente de la Asociación, señor César Rodríguez.

La más franca camaradería y entusiasmo reinó durante el acto, hablando los compañeros señores. Molina, Madan, Sierra, Villazón, Polo y Rosainz, quien dió las gracias por el homenaje ofrecido, terminando pasadas las diez de la noche.

Un anciano fué muerto anoche por un tranvía

Recibió múltiples heridas y traumatismos. El cadáver no ha sido todavía identificado

Un anciano de raza blanca, que no pudo ser identificado, halló anoche una muerte violenta al ser arrollado en la calle de Monserrate frente a la Jefatura de la Policía, por el tranvía 223, de la línea de Lawton Parque Central, que conducía Manuel Torres Guzmán Ordoz, de 54 años y vecino de Altarribas y San José, en Jesús del Monte

Reconocido el cadáver por el doctor Rodríguez del primer centro de socorro, le apreció múltiples heridas y fracturas diseminadas por el cuerpo.

Tanto el motorista como los testigos presenciales, afirmaron a la policía, que el hecho resultó por imprudencia del desconocido, que trató de pasar las paralelas sin darse cuenta de la proximidad del tranvía a pesar de los repetidos toques con el timbre dados por el motorista

El motorista fué arrestado y más tarde puesto en libertad por el Juez de guardia doctor García de la Vega, que con el Secretario Luis Lazcano Mazón, actuó en el hecho.

Los vecinos de la calle 15 se quejan a O. P.

Una comisión de empleados de Obras Públicas visitó ayer al Secretario. Cobro del Acueducto

Los vecinos de la calle 15, entre las calles 10 y 12, se quejan del mal estado en que se halla dicha calle. En los días de lluvia, se hace imposible transitar por ella, el agua se estanca en los grandes baches, dando lugar a que abunden los mosquitos.

Por tal motivo, esperan del Negociado de Calles y Parques, a cargo del activo ingeniero señor Saladrigas, que en estos momentos en que se realizan importantes trabajos en la reparación de calles de aquel barrio, atienda sus quejas, ordenando la reparación de aquella cuadra.

UNA COMISION DE EMPLEADOS VISITO AL SECRETARIO

En los pasillos de la Secretaría de Obras Públicas, captó el repórter la noticia de haber sido visitado el señor Secretario del Ramo por una comisión de empleados del Departamento, quien fué a tratar sobre el movimiento de empleados, o sea la confirmación del personal, para conocer lo que hubiera de cierto en el desplazamiento de numerosos empleados.

El señor Compte les informó que se estaba actuando en el problema de la confirmación del personal en sus cargos, que una vez más les aseguraba que podían estar tranquilos; que causas agenas a su voluntad, habían demorado la tramitación de los nombramientos, pero se estaba ocupando del particular con verdadero interés, y que el personal laborioso y cumplidor en todos los Departamentos de la Secretaría, no tenía nada que temer, que continuaría cada cual en su puesto; que él deseaba ardientemente, que su paso por la Secretaaría dejara el recuerdo de haber procedido con verdadero espíritu de justicia, teniendo para el personal la consideración a que era acreedor por su comportamiento.

LA ADMINISTRACION DEL ACUEDUCTO

Por la Administración del Acueducto se está laborando activamente para poner al cobro el día 25 el servicio de plumas de agua y metros contadores.

M.E.C.D. 2016

Esa flaqueza de su hijo no es natural

Las jóvenes y los jóvenes necesitan especial cuidado. No crea que la flaqueza de su hijo es pasajera. Los resultados pueden ser graves. La falta de carnes duras y saludables debilita todo el sistema.

El Carnol está indicado en casos de jóvenes flacos y débiles. Es un tónico científico que revitaliza el estómago para que pueda extlaer de los alimentos los ingredientes que proporcionan carnes firmes y saludables, a la vez que eliminar la grasa supérflua. Las vitaminas A, B y C que contiene rehabilitan todo el sistema. Consiga las tabletas Carnol en la botica.

EL CARNOL ENGORDA DE MANERA NATURAL

Inventos, Innovaciones y Curiosidades

Todo el oro producido en el mundo después que Colón descubrió la América,, podría comprimirse en un cubo de 40 pics. El 56% de la cantidad a que aludimos ha sido extraída de las minas en los últimos cien años.

Con el objeto de aumentar los fondos que se dedican a fines de salud y educación, el Brasil ha establecido un nuevo sello de impuesto para los documentos.

Se ha diseñado un nuevo tipo de bote salvavidas para buques de pasajeros, el cual es impulsado por unos motores, que operan con bioxido de carbono compromido, gas que se conduce en cantidad suficiente para cuatro horas de viaje. Después puede utilizarse en su sustitución aire comprimido con bombas de mano.

LA MAYOR
35 EDIFICIOS
700 EMPLEADOS
SARRÁ
DROGUERIA
ABIERTA TODOS LOS DIAS
TODA LA NOCHE LOS MARTES
A-8026 A-3641

FARMACIA
DROGUERIA
DE
"JOHNSON"
DE TURNO LOS LUNES
Obispo Nº30 TELEFONO-A-2129.

Si te pica... no te rasques... usa
MITIGAL!
BAYER

FARMACIAS de turno hoy

JUEVES

HABANA

Avenida de Bélgica 8.	M-0524.
Monserrate y Tte. Rey	M-4413
Aguiar y Chacón	M-6443
Ave. Menocal 6	M-4460
Maurique y Dragones	M-4774
Mayor Gorgas y Oquendo	U-6773
San Lázaro y Blanco	M-4525
Padre Varela y Zenea	U-5402
Salud 173	U-6895
América Arias y Crespo	M-5533
Ave. Menocal y Príncipe	U-6873
Bonay y San Ramón	M-4470
Marta Abreu 44	M-4740
Cuba 126	M-9195
Ave Italia 41	M-5706
Padre Varela 50	U-5800
Gral. Carrillo y Andrade	U-6869
M. Gómez y S. Nicolás	M-5030
Somerneles 26	M-5003
Ayesterán y Desagüe.	U-2539
V. Muñoz y Aranguren	M-4508
Zenea 6	M-3377
Aguiar y Chacón	M-6443

(VEDADO)

23 No. 456 entre 8 y 10	F-6138
17 entre E y F.	F-6110
Calzada entre Paseo y 2	F-6174
17 y 4	F-6006
Línea 157	F-6113

(VIBORA)

10 de Octubre y Josefina	I-7240
O-Farrill y J. A. Saco	I-7730
10 de Octubre 557.1/2	I-7660
Concepción y Porvenir	K-3030
Sta. Catalina y Cortina	I-7780

(J. DEL MONTE Y SANTOS SUAREZ)

Espotes 22	I-2222
Quiroga y Delicias	I-4444
10 de Octubre 280	I-7378
10 de Octubre 204	K-3033

(LUYANO)

Calzada de Concha 4	K-2223
Calzada de Luyanó 211	K-2230
Villanueva y Santa Ana	I-7771

(CERRO)

San Pablo 36	U-7026
Buenos Aires y Paz	I-3003

NOTA.—Este grupo deberá prestar el servicio público todo el día y toda la noche de los domingos, días festivos y duelo nacional siguientes: Enero 14; Mayo 20; Septiembre 23; Febrero 25; Julio 1; Noviembre 4; Abril 8; Agosto 12 y Diciembre 16.

HABANERAS

LA MODA ACTUAL

Por el momento, lo que más interés ofrece en los asuntos de la moda son los trajes de viaje y de playa, puesto que la mayoría de las personas buscan en otros lugares o a la orilla del mar, el fresco que falta en las ciudades.

Vera Borea tiene un **ensemble** para viajes muy **chic**: el abrigo es largo completo, de **tweed** color **beige**, con hebras de rojo vino y unos enormes bolsillos que se mantienen cerrados por medio de un cinturón de piel de cochino, estando todo forrado con crepé color vino. Este abrigo se lleva encima de un traje sastre con chaqueta de **jersey** color vino también con botones de bambú y una blusa tejida de algodón mercerizado color crudo.

Un buen traje para viajes también resulta el último de **Patou**. Es de **tweed** de hilo estilo sastre con el cinturón, los botones y el abrigo de lino, en un tono más subido y tejido en un dibujo grueso.

Lucien Lelong hace un abrigo de estilo reglau en tela gruesa de dos caras en **beige** liso por fuera y cuadritos por dentro, prestándole más calor colocándole el cuello y los puños de piel de foca dorada.

El gran sobretodo de **Rochas**, con seis botones al frente, cruzado en tela de frazada escocesa de dos tonos que combinen bien y que le favorece a la viajera.

DETALLES FEMENINOS

No se usa ya la bufanda anudada en forma de lazo como veníamos viéndola.

Ese accesorio que ha venido realzando los sencillos trajes haciéndolos más frívolos o de más vestir, según las ocasiones, resulta más elegante ahora llevado al estilo **Ascot** o sea un nudo simple cruzado, que le da el toque final al conjunto de compras o de viaje.

Los guantes correctos son de piel gruesa, en gamuza o tela con la palma de piel. También pueden usarse de cordel tejido o de algodón mercerizado que son los más frescos y agradables para el momento.

Los sombreros de estambre tejidos también aparecen en el mundo de las modas como una novedad. Los de estilo Breton, que también tienen suficiente copa para adaptarse a la cabeza sin otra ayuda que el natural encaje. Otros modelos de tela pespunteada tienen el ala floja y la copa llana, atándose por detrás con estrechas tiras de la tela.

Los zapatos más elegantes para viajes son los de estilo Oxfords, o de medio corte, de becerro, antílope, gamuza-peccary, adornados de piel de cocodrilo en los colores gris o azul oscuro.

ME DESLUMBRAN TUS OJOS

Me encantan tus ojos negros,
plenos de extraños fulgores;
tus ojos que me deslumbran
cual si contemplara el sol.
Que si me miran inquietos
alteran la paz de mi alma,
y si me miran con calma
llenan mi vida de amor.

Tus ojos, cual bellos faros,
alumbran toda mi vida;
sin ellos estoy perdida
y nunca acierto a vivir.
Si tus ojos no me miran
y amorosos no me besan,
si de mí algún día se alejan...
vuelve, y me verás morir.

Concha G. de Sánchez.

REGLAS DE CONDUCTA

Puede manifestarse como se quiera la satisfacción y la alegría entre los iguales en suerte y en éxitos, puerto reprimanse tales manifestaciónes en presencia de quienes arrastran una existencia ruda y penosa.

Es hasta cruel parecer que se ignora que los inferiores en fortuna tienen también pensamientos, imaginación, deseos, aspiraciones y necesidades.

Las personas inconscientes o de mal corazón son las únicas que despiertan sentimientos de envidia en los corazones menesterosos.

Debe guardarse la alegría hasta en las situaciones modestas, porque también hay quien puede envidiarnos. Separémos de nuestros corazones la vanidad, el orgullo, la dureza y el egoismo que son producto de malos sentimientos.

MENU DEL DIA

Almuerzo	Comida
Cup de frutas.	Grape fruit.
Revoltillo de huevas de pargo.	Crema de espárragos.
Pollo a la Chanfaina.	Frituras de camarones.
Arroz blanco. Platanitos.	Pavo asado al horno.
Ensalada de vegetales.	Ensalada de piña y aguacate.
Dulce de fruta bomba.	Puding de maíz.

RECETAS DE COCINA

Crema de espárragos

Se hace una salsa blanca con medio litro de leche donde se habrá disuelto dos cucharadas de harina de Castilla, dos cucharadas de mantequilla, medio litro de caldo de ave, media cucharadita de sal, y un poquito de pimienta. Se calienta una lata grande de espárragos y se pasan por un tamiz y se agrega a la crema sin dejar de revolverlo a fuego lento. Al servirlo se calentará un cuarto de frutas de espárragos y bien escurridos se pican y se sirven con la crema.

M. R. de FONTANILLS.

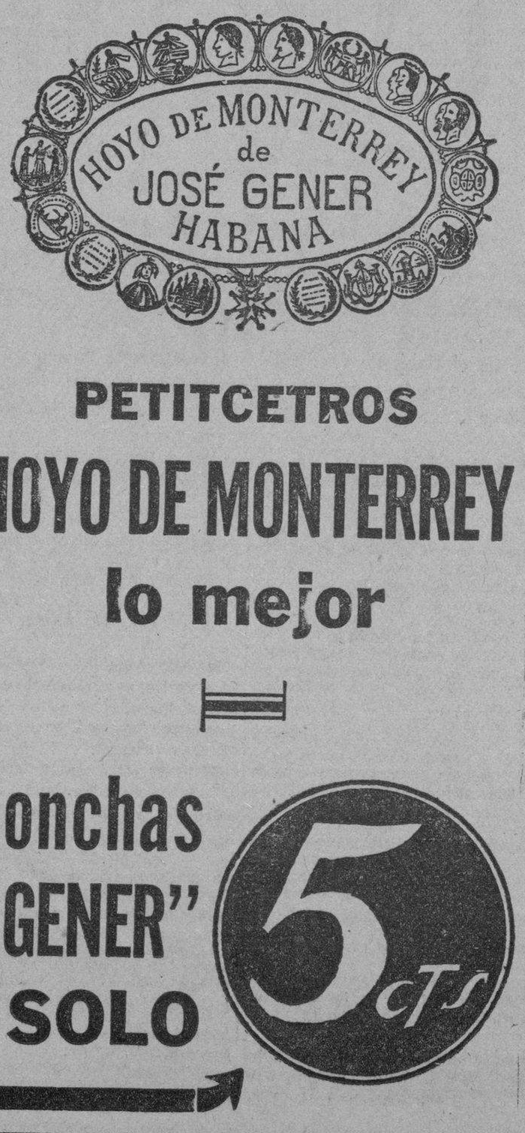

CRUCIGRAMAS

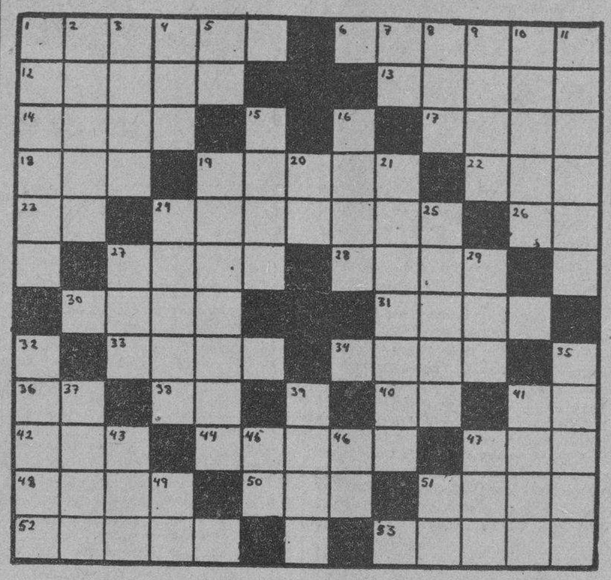

HORIZONTALES

1.—Prenda de vestir.
6.—Natural de Roma.
12.—Flor del aromo.
13.—Pieza principal de la casa (pl.)
14.—Harina incorporada con agua u otro líquido.
17.—Bahía, ensenada.
18.—Acto de moverse o de marcharse desde el lugar que se está habitualmente a otro más o menos distante.
19.—Coger, asir con la mano alguna cosa.
22.—Río de Galicia.
23.—Negación.
24.—Tiempo del verbo mimar.
26.—Sociedad Anónima.
27.—Concavidad profunda y oscura.
28—Querer, adorar.
30.—Lecho.
31.—El ala de cualquier ave qurtadas las plumas.
33.—Impuesto sobre ganados lanares.
34.—Cada una de las prominencias que forma la superficie del agua agitada.
36.—Contracción.
38.—Interjección.
40.—Terminación de infinitivo.
41.—Nombre de letra.
42.—Adverbio de cantidad.
44.—Poco común (pl.)
47.—Personaje representativo de una nacionalidad.
48.—Primer hombre.
50.—Apócope de Santo.
51.—Puro.
52.—Que pertenece al sol.
53.—Fruto del moral y de la morera.

VERTICALES

1.—Tierra hollada por donde se va desde un lugar a otro.
2.—Instrumento de agricultura.
3.—Sin sal.
4.—Dueña.
5.—Consonante.
7.—Pronombre.
8.—Conjunto de agua salada.
9.—Parte del ave (pl.)
10.—Tiempo del verbo nadar.
11.—Tiempo del verbo osar.
15.—Capital de Italia.
16.—Rostro.
19.—Que tima.
20.—Sílaba que repetida resulta un apodo familiar.
21.—Parte o división de alguna cosa con dependencia de ella (pl.)
24.—Cariño, halago (pl.)
25.—Echar sal.
27.—Río de Galicia.
29.—Especie de chacó pequeño.
32.—Vástago o vara que brota del tallo o tronco principal (pl.)
35.—Instrumento que se usa para remar (pl.)
37.—Cualquiera de los parajes que están alrededor de un cuerpo.
39.—Remover la tierra con el arado.
41.—Igual al 16.
43.—Condimento.
45.—Naipe.
46.—Sobre (en inglés).
47.—Verbo sustantivo y auxiliar.
49.—En la (antiguo).
51.—Sílaba que repetida resulta el nombre del dios de la locura.

Solución al Crucigrama anterior

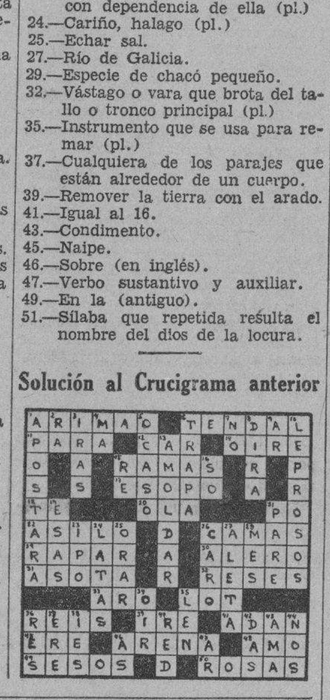

Guanabacoa al Día

EN «LA MILAGROSA»

Se celebró un acto sencillo y simpático.

El de la repartición de premios.

El programa desarrollado fué el siguiente:

1—Himno Nacional.
2—Discurso por la alumna Georgina Luaces.
3—«¿Verdad que sí?», monólogo por Conchita Oliveria (muy celebrada).
4—Pieza de piano, por la alumna Mercedes Presmanes.
5—«Premio de Honor», comedia en tres actos, llevada a escena por Aurora Alberti, Josefina Martínez, María Fernández, Milagros Fonseca, Mercedes Delgado y Rosario Alvarez.
6—«Corazón de oro», monólogo por la niña Juana Moreno.
7—Pieza de piano por la señorita Josefina Martínez.
8—«Las dos muñecas», monólogo por la niña Zoraida Peña.
9—«Palermo», vals, por la señorita Pilar Solernou.
10—«Saludo», diálogo, por las pequeñas del Colegio.
11—«Las camilleras», coro, acompañado por la señorita Pilar Solernou (fué muy aplaudido y celebrado).
12—Marcha final.

En el intermedio del hermoso programa se procedió a hacer entrega de los premios a las alumnas que merecieron las mejores calificaciones durante el curso escolar que ha finalizado con un gran éxito para el profesorado del reputado plantel religioso de «La Milagrosa».

En el amplio y fresco patio se efectuó una exhibición gimnástica dirigida por la Profesora del Kindergarten del Colegio, señorita Luz María Campos, donde demostró sus grandes conocimientos de cultura física. Este acto fué del agrado general, felicitándose a la señorita Campos por la pericia demostrada.

Se inauguró también la exposición de los trabajos escolares realizados por las alumnas del plantel, donde se pueden admirar labores de una perfección tal que no es posible determinar cuál es más elogiado, ya que el comentario ha sido sin preferencias.

EN MINAS

Se efectuó un gran baile en la floreciente Sociedad «Patria y Cultura».

La Orquesta de Raimundo Pía fué la encargada de los bailables, habiendo sido del agrado de todos.

El salón, bellamente adornado, lucía fantástico, y como remate divino lo hacían las elegantes damas señoras Violeta Rodríguez Feo de Rodríguez Feo, Aurora Martínez de González, Amada Fernández de Menéndez, Felicia Garrido de Pérez, Cándida Balzola de Cano, Guillermina Rivero, Lola Díaz, Amalia Hernández, Manuel H. de Acosta y Bernarda B. de Medina.

Del grupo de señoritas se destacaban por su hermosura y gentileza, Aida y Conchita Martínez, Esther Ramírez, María Pérez, Carmen y María Rodríguez, Araceli Alfonso, Amparo e Inés Espínola, Onelia Llerena, Verena Alcover, Ofelia y Dora de la Torre, María Antonia Herrera, Juana Hernández, Emilia Chenique, Ramona Díaz, Elisa Suárez, Rosa Ruiz, Estela Díaz, Panchita González, Guadalupe Campo, Estrella Díaz, Aurelia Ruiz, Vicenta González, Blanca Díaz, Pastora Acosta, Josefa Villasuso, Aleda Gil, Rosa Padrón, Nelida, Idilia y Delia Gil; Juana Rosa y Regla Garciga, Estrella Naranjo, Gloria Echenique, Celia Medina; Carmela, Hildelisa y Celia Menéndez; María González, Alida Orta, Herlinda y Aleida Pérez, Digna Garrido, Eudalia, Elena y Carmen Díaz, señoritas Castillo, Fefita Hernández, Emilia Cano y señoritas Gómez.

Un éxito más a los muchos obtenidos por la Directiva de la alegre sociedad de Minas.

DE LA SEMANA TURISTICA

Para hoy, a las ocho de la noche, están citados los comerciantes, industriales, propietarios, católicos, masones, maestros, veteranos, deportistas, periodistas; en fin, todas las fuerzas vivas de la Villa para decidir en definitiva lo que ha de hacerse durante los días del 12 al 19 de agosto próximo.

A esta reunión deben acudir todos, sin distinción de clases, para el mayor auge de los festejos, pues de ella dependerá el éxito o fracaso de cuanto se ha venido haciendo hasta ahora.

La reunión se efectuará en los amplios salones del Casino Español donde tiene instalada sus oficinas el Comité Central de la «Semana Turística de Guanabacoa». A ella ha prometido asistir el doctor Clodoaldo Arias, alto funcionario de la Secretaría de Agricultura, quien se encuentra vivamente interesado en la realización de estas fiestas por el beneficio que en sí traería a todo lo que el progreso industrial, comercial y social atañe.

Podemos asegurar que la Secretaría de Agricultura se interesa oficialmente por la «Semana Turística» y a ese efecto ha ofrecido, a reserva de ser ampliado, lo siguiente:

Conferencias de divulgación agrícola y de la industria animal;

Proyección de películas educacionales, propiedad de la Secretaría de Agricultura.

Por primera vez en Cuba se sembrarán en un solo acto cien arbóles en una parcela de terreno, por otros tantos niños y niñas de las Escuelas locales.

Todos los que aquí radicamos no debemos dejar pasar esta oportunidad de demostrar nuestra capacidad de organización.

En el Casino, a las ocho de esta noche.

EN EL CENTRO ESPAÑOL DE REGLA

Se efectuó el banquete de la «confraternidad» con toda brillantez. Al mismo asistieron connotadas figuras de la Habana, de la hermana Villa y de ésta.

El acto fué amenizado por la Orquesta «Ensueño», que dirige la elegante señorita Guillermina Foyo, con su cantante señora Matilde Rodríguez.

Un excelente menú fué servido en los frescos salones de la hispana institución, en amplias mesas que fueron ocupadas por más de trescientos comensales.

La Comisión organizadora, formada por José Menéndez, muy entusiasta y que en sus atenciones se excedió para con los compañeros Cándido Posada y Alejandro Pérez, que en representación del DIARIO tomaron puestos de honor; Daniel Taboada, prestigioso Presidente del Centro Español; Juan Suárez, Vice-Presidente; Eliseo Fernández, Secretario; José González, Crisanto Ruiz, Evaristo Arce, Máximo Fernández, Benigno Gómez, que merecieron los mejores elogios.

En la mesa presidencial y en sitios preferentes tomaron asiento el Teniente José M. Bousquet, Alcalde de Facto de Regla y el señor Fermín Méndez Neira, a quienes se les entregóun pergamino como Socio de Honor y Presidente de Honor, respectivamente.

El doctor Felipe Rivero, abogado del Centro de Detallistas, en hermosa peroración explicó el por qué del banquete, habiendo sido muy aplaudido.

Con actos como este se progresa socialmente. Prosigan por ese camino los entusiastas directivos del Centro Español de Regla.

TEATRO «CARRAL»

Magnífico es el programa de hoy en el teatro «Carral».

«El prisionero 13», la mejor película filmada en México, un drama intenso y de dolor donde el conjunto de artistas hace sentir al público la intensidad del argumento.

«Lucha de sexos», la superproducción Columbia, otra obra de gran argumento por célebres estrellas de la pantalla.

José R. Arango de la Maza.

MATANCERAS

EN PLENO AUGE

La Playa de Buey-Vaquita.

Quedó inaugurada la season el pasado domingo y se vieron aquellos dominios de Segundito Botet, favorecidos por elementos, los más distinguidos de la sociedad matancera.

Dí ya una idea del gentió que afluyó el quince de los corrientes, a aquella Concha que es balneario único con que hoy cuenta Matanzas.

Pasaron de ochocientas las personas que la visitaron y en parties los más animados reuniéronse nuestras familias en los más alegres y divertidos bunch.

Presidían uno de estos, en su coqueto bungalow de aquel edén, el ex-Presidente del Liceo, Dr. Mario Dihigo y Antonia Garrigó que sentaron a su mesa al pintor Valderrama y su esposa Mercedita Fortún y al Dr. Forest y Ana Luisa Betancourt con sus hijos.

Fué huésped de Buey-Vaquita así mismo el Cónsul Mr. Clement Ladman con su esposa Rosita Ulmo y su hija Herta Rosa, y los esposos Lolita Solís y Luis Villabella y la señora Dolores Navarro, con un grupo de jóvenes y señoritas de nuestro gran mundo.

Las señoritas Valdés Figueroa, Erlinda Urréchaga, las señoritas Fleitas, Consuelito Díaz Pardo, Marina Moré y la gentilísima dama Alicia Guiral, lucían sobre las perladas arenas de aquella Concha, la policromía de sus vaporosas toilettes veraniegas.

Y las familias de Candelario, de Arche, de Almodóvar, de Araña, asiduas a la Playa, gozaban del paisaje incomparable que desde allí se domina.

Las mejoras introducidas en el balneario este año por su propietario el Sr. Botet, atraen como viene ocurriendo a infinitas personas que de los poblados de la Provincia escojen aquel lugar para sus «weekends», siendo no pocos los habaneros que seducidos por la hermosura del lugar y la facilidad del viaje, también visitan la Concha y le hacen la mejor reclame.

Las nuevas casetas para familias, aisladas completamente de las del público, la linda terraza con su faro al centro y sus tinajas bordeándolas y el servicio de la cantina que cuenta todos los domingos con un Chief que ofrece almuerzos a los más módicos precios, hacen de Buey-Vaquita en estos momentos el sitio ideal y el lugar preferido para los que emigran de la ciudad en busca de aires, de atmósfera y ambiente menos bochornoso que el que se respira allí.

No falta música en Buey-Vaquita, y aunque pasado el domingo se inició el baile en horas de la tarde, desde el próximo —el veinte y dos—tendremos la orquesta desde las diez de la mañana.

Agua corriente en las duchas y servicios —tan difícil de obtenerla allí— completan las mejoras que proclaman al «Buey-Vaquita Yacht Club» en el summer resort que tanto puede contribuir al fomento del tourismo aquí.

Una simple ojeada que ese entusiasta Gobernador actual de Matanzas, el Dr. Lorenzo Delgado, hiciera al camino, hoy no malo, pero no todo lo bueno que fuera de desearse, resumiría las ventajas que para atraernos forasteros brinda aquella poética y romántica Concha.

Para el domingo hay organizados numerosos parties y como tendremos baile durante todo el día, iniciándose a las diez de la mañana, huelga decir que gozaremos un día espléndidísimo.

Así se lo promete el Cronista.

RECIBOS EN EL TENNIS

Jueves y domingos.

Se inician hoy en el Club de Bellamar, por acuerdo tomado el martes por la Directiva que se reunió en junta extraordinaria.

Aprovechando los Conciertos que viene ofreciendo la Banda Municipal en el Parque sito frente al Club, en estos días de jueves, hasta que termine el verano se mantendrán esas reuniones íntimas que gozan de tanto favor anualmente entre nuestra juventud.

Otro de los acuerdos tomados en esa junta fué el de designar Tesorera del Tennis mientras dure la ausencia de la señora de Urquiza a la señora de Botet, Amparo Araña, y Vice, a la señorita Yuya Horta.

Se bailó también en esa reunión de las regatas de Varadero pero no quedó nada determinado sobre la excursión oficial que según mis noticias tratan de organizar muy entusiastas muchachas de aquella sociedad.

NINITA ACOSTA

Nos da su adiós.

Embarcó ayer para la Habana en compañía de su abuela la señora Adela Bello Vda. de Acosta, la encantadora mademoiselle, cuya presentación en sociedad en las fiestas de este verano, la proclamó como una de las Soberanas de la season.

Va a residir a la Habana ahora la sobrino del Secretario de la Presidencia de la República, y quedará instalada en el edificio López Serrano, en un lindo pisito en el floor tercero de aquel Palacio.

En ese mismo edificio López Serrano, pero en el tercer piso se han instalado los esposos Agustín Acosta y María Isabel Schweyer que también definitivamente nos abandonaron el lunes, quitando su casa de la Playa.

LA SRA. VIUDA DE VEGA

Una nueva tristísima.

La recibió así en los comienzos de esta semana el Sr. Fernando Vega, que llora hoy la pérdida de la noble dama a la que debe el ser, cuyo fallecimiento acaecido en la madrugada del lunes en Oviedo, trasmitiólo el cable a su desconsolado hijo.

Personas que gozan de la más alta estima en nuestra sociedad, los esposos Fernández Vega y Margot Penichet, a su Quinta de las alturas de Bellamar acuden en estos momentos sus amistades para testimoniarles su condolencia.

Llégueles la mí sentidísima, en las líneas de esta nota, que son de compenetración en su dolor y de súplica al cielo para que les dé la resignación y el consuelo de que tan necesitados están en estos momentos.

UNA FIESTA INFANTIL

Chez Cotilla.

La ofreció en la tarde del lunes, la monísima Carmita, la hija que es adoración del apreciable matrimonio Evaristo Cotilla y Maríita Rodríguez en su residencia de la calle de Byrne.

Ante una hermosa Piñata, incógnita deliciosa que hizo el encanto de la bulliciosa grey, reuniéronse en torno a Carmita, Leticia y Silvia Macías, Delia García, Alberto Sarasua, Haydée Horta, María Ayo, Alicia, Digna y Carmita Romeu, Evita Pastrana, Cuca Pol, Elvirita y Eugenio de Ribeaux, Rolanda Díaz, Leida y Pedro Luis Boffil, Carmen Teresa y Rodolfo Moreno, Mary, Ricardo y Luisita Romeu, Evita Forest y María Amalia Cotilla, la graciosa hermanita de la festejada. Con refrescos, pastas y dulces fueron obsequiados los que a saludar a Carmita en sus días congregáronse en la residencia de los esposos Cotilla-Rodríguez.

Fueron horas deliciosas para la regocijada chiquillería.

IMPONENTE MANIFESTACION

El sepelio de Rabelo.

Con la representación de todas las clases sociales se llevó a efecto en la tarde del lunes el acto del entierro del distinguido caballero Juan Rabelo, que de manera tan inesperada, tan repentina, falleciera el pasado domingo en los salones del Casino Español, cuando en su habitual tertulia, parecía gozar de la mejor salud.

Presidiendo el duelo iba con el Gobernador Provincial Dr. Lorenzo Delgado y el Alcalde Teniente Fructuoso Díaz, el Ingeniero Francisco Ducassi y Mendieta, sobrino del Honorable Jefe del Estado, que llevaba la representación de éste, amigo muy adicto, como era, del finado Rabelo.

Tras esa presidencia del duelo, todo lo que vale y significa en nuestra población, el comercio en pleno, la industria, las clases trabajadoras, políticos y funcionarios y Directivos del Casino y del Liceo, a cuyas sociedades pertenecía el infortunado Juan.

Procedentes de los jardines Botánico y Rosal, las dos casas mataneras de primer rango, llegaron hasta la capilla ardiente de Rebelo, numerosas ofrendas que llenaban por completo dos carrozas.

En el panteón de la familia Casas, ligada tan estrechamente a la del extinto, recibieron cristiana sepultura los restos de Juan Rabelo, por cuyo eterno descanso eleva el Cronista al Altísimo, sus preces más fervientes.

FELICITACIONES

Para los Vicentes.

Sea el primero de los que salude mi pluma, el Coronel Vicente Jorge, viejo prócer de la revolución redentora, Coronel del Ejército Libertador, que goza en toda la provincia matancera de arraigo y prestigio inmenso.

Vicente Aguirregaviria, Vicente Cabañas, Vicente Montocholí, y Vicente Suárez, a los que deseo todo género de venturas.

Vicente Cruz y Castañer, de quien pláceme decir que es ya muy satisfactorio su estado.

Vicente es hermano de esa belleza romántica «Fifa» Cruz, que, huésped de la familia de Horta pasa una grata temporada en Matanzas.

EN EL CENTRAL HERSHEY

Reñido match.

Se efectuó el martes entre el equipo del Tennis de Matanzas y el del Gran Central Azucarero.

Acompañando a los players matanceros fueron a Hershey las señoritas Mirta Maribona, Cuca Bretos, Isabel Arango, María José Begueristain, Bebita Rojas, Raúl Soler, Tomasito Loredo y Oscar e Ignacio Rojas, chaperoneados por la gentil señora de Maribona.

Perdieron los nuestros por un punto, pues fué el score a favor de Hershey de veinte por diez y nueve.

Victoria restringida, pues duran- te todo el match superábanse una a otro sólo en tantos, quedando al final con uno de diferencia.

Vendrá ahora a Matanzas el team de Hershey para corresponder gentilmente a la visita que los de esta hicieron allí.

¿Cuándo esa visita?

Tienen la palabra los triunfantes sportmen hershianos.

DEL VICHY CUBANO

Nuevos temporadistas.

Han quedado instalados en su bonito chalet de San Miguel de los Baños, los esposos Salomón Obregón presidente administrador de la compañía del Tranvía, y Juanita González.

Van con ellos sus hijas Noemí y Yiyina, encantadoras jeune filles que hoy florecen en aquel edén de don Manuel Abril.

Los esposos Obregón-Rodríguez pasarán el verano, como todos los años, en su chalet del Vichy cubano.

EL BAILE DE LOS BACHILLERES

En el court del Instituto.

Es la fiesta que absorbe hoy el interés de nuestra juventud, puesto que en su organización viene laborando con gran entusiasmo una comisión, a la que muy felizmente secunda el Director de ese Centro, doctor Mario González Darna.

Tres orquestas amenizarán el baile de los Bachilleres, según mis noticias: la Ensueño de la Habana, la de Evelio Rodríguez y la integrada por alumnos del Instituto habanero, cuya visita será un acontecimiento resonante.

Con aspecto de verbena la fiesta habrá puestos de venta en torno al court donde está a disposición de la concurrencia el ambigú.

La entrada para los alumnos será de veinte centavos y un peso para aquellos que no pertenezcan al cuerpo estudiantil.

Por rigurosa invitación este baile.

SAUL VENTO

De enhorabuena.

Ha sido designado Secretario particular del Sub-Secretario de Instrucción Pública, Dr. José Rusinyol, el estimado joven que es figura destacada de la revolución en esta provincia.

La designación que recae en joven de los méritos de Vento, se ha recibido en esta ciudad con intenso júbilo.

Nuestra enhorabuena.

EL CONCIERTO DE HOY

En la Playa.

Como jueves nos ofrece esta noche la Banda Municipal que dirige Aniceto Díaz, el autor del danzonete, su acostumbrada audición musical a la orilla del mar.

La empresa del Tranvía, dándose cuenta del favor de que gozan estos conciertos que atraen a media Matanzas a la Playa, tendrá dispuesto esta noche un servicio especial de carros para mayor comodidad de los que son asiduos a estas noches de Jueves de Bellamar.

En nuestro quartier es la cita esta noche.

BACHELOR DINNER

El veinte y seis.

La organizan los amigos de Pepe Menéndez y Eladio Hernández para la noche del próximo jueves.

Comida que es de despedida de soltero, y a la que según publica el confrere de «El Imparcial» serán invitados los doctores Jorge Mañach y Joaquín Matrínez Sáenz, Pontífices del A. B. C. a cuya valiente Institución pertenecen con muy altos relieves los señores Menéndez y Hernández.

No está aún decidido el lugar en que ha de tener efecto este ágape, para cuyas adhesiones pueden dirigirse al Dr. Angel Pío de la Portilla y al Sr. José Bravo, sus principales organizadores.

LA ULTIMA NOTA

Para decir que en la tarde del martes le fueron entregados al señor Rafael Vélez Mayorgas, miembro de la Comisión Técnica designada por el Gobierno para el estudio de la Zona Franca, los planos confeccionados por el Ingeniero Enrique Marcet que, unidos a la memoria de ese gran proyecto, ilustrarán al Consejo de Secretarios que bajo la presidencia del Coronel Mendieta, ha de otorgar a Matanzas esa bendición.

A la noticia que daba en días pasados sobre la visita del Dr. Mario Lamar con unos representantes de la Compañía que trata de establecer en terrenos de la Zona Franca una fábrica de sacos de yute, hay que agregar que también el señor Angel del Valle, fabricante de calzado que inició su negocio en Matanzas, lo engrandeció después en la Habana y lo ha ampliado con sucursales en varias repúblicas americanas, tiene también la intención de establecer aquí otra gran fábrica en el mismo ramo.

Los cuatro Secretarios matanceros del Gabinete del Coronel Mendieta, los hijos de esta que también tenemos en el Consejo de Estado, presidido por el ilustre don Carlos de la Torre, las simpatías de otros Secretarios de Despacho como el Dr. Landa que quiere bien a la Yucayo, la inspiración del Gral. Menocal, también matancero, a Comparte, y el decidido apoyo del Rotarismo de la Habana y otras Corporaciones, harán realidad, el sueño que devuelve a Matanzas su derecho a la vida y su más indiscutible derecho a la prosperidad, que le absorviera su proximidad a la Habana y esa utilísima Carretera Central, que para nuestros intereses—los del comercio local—ha sido la puntilla de muerte.

Manolo JARQUIN.

M.E.C.D. 2016

Señora!!

El sabor más agradable para sus comidas lo obtendrá si cocina con aceite puro de oliva.

Al comprar aceite refino, pida

"BALCELLS"

el mejor de cuantos aceites puede obtener
DE VENTA EN TODOS LOS ESTABLECIMIENTOS DE VIVERES Y BODEGAS

J. BALCELLS y Co. S. en C.

Cosecheros y Refinadores

Casa fundada en 1863. Telfs. A-8076 y A-2766

VIBOREÑAS

EN EL CASINO DE SANTOS SUAREZ

Correspondiendo a la más delicada atención de mi querido amigo el cumplido joven «Angelito» Gutiérrez, asistí a la junta anunciada para las nueve de la noche, en uno de los elegantes salones del hermoso palacete que en la calle de Paz número 34, es el asiento de tan predilecto Casino, ya predilecto desde su primera fiesta, muy brillantemente celebrada recientemente; a cuya junta fuimos citados los encargados de levantar actas sociales por «Angelito», insustituíble Presidente de la Comisión de Fiestas.

Asistieron entre otros estimados amigos de la Directiva, el atentísimo Presidente señor Villada, el señor Argüelles; el jefe del Tesoro joven Corp, y otros muchos, que pasaban de veinte. El señor Villada hizo uso de la palabra, y nos dijo, sin afectaciones, como en una charla entre amigos, que se había tomado el acuerdo, por unanimidad, de obsequiársenos con un banquete que se celebrará el sábado día 28, a las ocho y media, como demostración de afecto a la Crónica Social y al que seguirá un gran baile hasta la madrugada.

Dándoseme el reconocimiento de Decano, se me pidió me refiriera a ese homenaje; yo expuse que lo estimaba inmerecido, pues apenas ha abierto sus puertas el Casino de Santos Suárez, y aún no hemos hecho méritos para que se nos brinde, pero el amigo Villada, más «terco» que yo, dijo que tanto él como la Directiva querían anticiparse, y no hubo más remedio que aceptarlo.

Se nos obsequió con riquísimo ponche y aromáticos tabacos, yo brindé, y brindaron los demás, con sinceridad, por la mayor prosperidad de ese nuevo Casino prometedor de muchas y brillantes fiestas, en la que la decidora juventud disfrutará de ellas, y ya es sabido que no hay nada que dulcifique tanto los temperamentos, que contribuya más a la fraternidad y al compañerismo, que esas fiestas en las que «ellas», las admirabilísimas figulinas sonríen... y «ellos» galantean con las delicadezas de verdaderos gentlemen.

El señor Villada al enterarse que el Club Atlético de Cuba celebrará una gran fiesta la noche del 11 de agosto, conmemorativa de sus Bodas de Plata, la pospuso inmediatamente, la que se pensaba celebrar esa noche, para la del 18.

Y transcurrieron veloces varias horas, habiendo sido más agradables por haber tenido el gusto de saludar a muy gentiles figulinas, que en el gran salón y en el portal, en interminable e interesantísimas charlas, sólo tenían un preferente tema, el de las numerosas bodas que se están celebrando, y yo les «eché la culpa» a ellas...

Saludé a las gentilísimas hermanitas Escarpenter, Lina y «Montica», ésta una trigueñita simpatiquísima de charla muy sugestiva.

A Merceditas del Valle, de arrogante belleza, una «carlista» mil por un millón, que con entusiasmo me hablaba del «San Carlos».

Dulce Pinelo, la bella japonesita, inseparable compañera del dichoso «Angelito» Gutiérrez, quien me la presentó.

Carmita San Miguel, una figulina de la más delicada belleza, gran recitadora, que tendré el gusto de escuchar el próximo sábado por la tarde.

Zilia Rodríguez, Adelina Abreu, Dora Costal, Bertha Abreu, María Luisa Lage, Victoria Larios, Pilar San Miguel, Carmela Villalta, Estal González, Josefina e Irmina Vázquez, Guillermina Lage, Clara Guyón, Mary Mora, Zoila Pérez, Mercedes Lluch, Isabelita Díaz, Olguita Argüelles, Obdulia Amoedo, Olga Tantora, Alicia Amoedo, Amalia Guyón y Bertha Valea, eran las lindas figulinas que muy sugestivo grupo formaban.

Hago constar que la galante Directiva del «Casino de Santos Suárez», apenas ha celebrado su primera fiesta, inmediatamente pensó dedicar un homenaje, que repito es inmerecido, a la Crónica Social; y esto, en los muchísimos años que hace resido en la Víbora, se hará por vez primera, lo que siempre muy presente tendré.

CLUB SAN CARLOS

El próximo sábado, desde las cinco de la tarde hasta las... de la noche..., se efectuará una tarde literaria, que por serlo no impedirá que también sea bailable.

La linda figulina Carmita San Miguel, la excelente recitadora, nos deleitará recitando varias composiciones, y entre ellas las de su preferido poeta Julio Flores.

Será una deliciosa tarde «carlista» en el elegante palacete de ese prestigioso club.

VIBORA UNION CLUB

Puedo anunciar ya para el primer domingo de agosto, día 5, una matinée bailable en su local social de la Avenida de Pocito.

Primero habrá un reñido juego de basket ball.

Al que seguirá el baile hasta después de varias horas de la puesta de Febo.

Las «viboritas» de «Enriquito» Rodríguez Faura, permanecen muy entusiasmadas con esta fiesta.

AGUAS DEL JORDAN

Las ha recibido el hermoso niño Roaldo León y Carrerá, hijo de los jóvenes esposos Digna Carrerá y Correa y Mario León Felipe, en la Parroquia de Jesús del Monte, de manos del querido Padre Rodríguez Pérez.

Fué la madrina la gentil señorita Moraima Carrerá, y el señor Jesualdo Carrerá fué el padrino.

La más dichosa vida deseo al nuevo cristianito, con mi felicitación a sus amantes padres y complacidos padrinos.

BODAS DE ORO

Las celebró ayer el venerable y virtuoso Padre León del Corazón de María, Padre Pasionista, y con tan fausto acontecimiento se efectuó una solemne misa cantando en el coro los queridos amigos Caballeros Católicos de Cuba.

El Rev. Padre Claudio pronunció un hermosísimo sermón, uno más entre los suyos, a que nos tiene acostumbrados.

Como recuerdo de sus Bodas de Oro con la Iglesia, se repartieron bellas cartulinas, habiendo sido la Profesión de dicho respetable Padre en el año 1884.

Yo le deseo la continuación, por muchos años más, de su apacible vida.

RUMBO A ORIENTE

Se han trasladado a mi viejo y querido solar de Santiago de Cuba, mis distinguidos amigos los doctores Juan y Roberto Ravelo Fiol, abogados de reconocido prestigio.

Fueron objeto de una afectuosísima despedida, y yo les dedico mi saludo también muy expresivo.

MARIA ANTONIA PEDROSO

La simpatiquísima viboreña, desde el lunes está nuevamente triunfando en «Los Precios Fijos» con su celebrada orquesta femenina «Social», dando a conocer nuevos couplets su admirabilísima cantante, con su gracia inimitable y delicada «buena intención»...

En la mañana de ayer tuvo que repetirlos varias veces y aún el público no se cansaba, ¡quería más!...

Mi enhorabuena a María Antonia y a sus triunfadoras compañeritas.

EL PREMIO DEL LIRIO

El más difícil de obtener, el más suspirado en el gran colegio de mi distinguida y admirada amiga la profesora Mariana Lola, Directora del Angel de la Guarda, le ha sido concedido a la niña María Agustina Fanlo y Gutiérrez, hija amantísima de los estimados esposos señora María Luisa Gutiérrez y señor José Fanlo.

Urbano del CASTILLO

Yo Uso
PULIMENTO PARA MUEBLES
SAPOLIN

ES TRANSPARENTE-LIMPIA-PULE
MEJOR DESDE EL AÑO 1887

Crónica Habanera

EN LA CAPILLA DE BELEN

NENA BRAY EXPOSITO

Abrió ayer sus puertas la bellísima Capilla del Colegio de Belén, para una interesante ceremonia nupcial, en la que fueron contrayentes la señorita Nena Bray Expósito, de fina belleza y el joven teniente Manuel de Castro y del Campo

Dicha ceremonia se llevó a efecto a las doce del día, en la más absoluta intimidad.

El abuelito de la novia, don Alonso Expósito, apadrinó a la feliz pareja en unión de la señora María del Campo viuda de Castro, madre del novio.

Testigos por ella fueron, el doctor Francisco Zayas y Ayala, los señores Ernesto Pina y José Crespo y el capitán Antonio Bilbatua.

Y por él, los señores Sebastián Aguirre y Amauri Gómez, y el capitán Aniceto de Castro y el comandante Rafael Hidalgo.

DE DIAS

Saludamos en la festividad de hoy a una dama joven y bella de la sociedad habanera: Arsenia Bernal, esposa del doctor Ernesto Fonts, Jefe del Departamento del Cáncer, en el Hospital Mercedes.

Con motivo de sus días tendrá muchas felicitaciones la señora de Fonts, a las que unimos la nuestra.

ANTONIN MENDOZA

En el Instituto Clínico de la Habana, fué sometido anteayer a la operación de apendicitis, el simpático joven Antonio Mendoza, hijo del distinguido y estimado matrimonio Antonio Mendoza y Cristina Kindelán.

Muy satisfactorio es el estado del joven Mendoza, quien fué operado por el notable y conocido especialista doctor Gonzalo Aróstegui.

Le deseamos un pronto restablecimiento.

EL DR. RICARDO MACHIN

Hoy llegará a nuestra capital, a bordo del «Munargo», procedente de los Estados Unidos, el doctor Ricardo Machín, joven y distinguido especialista.

Regresa después de haber asistido a un Congreso Médico en la Ciudad de Chicago.

Desde mañana estará de nuevo el doctor Machín, al frente de su consulta.

Lo que hacemos saber a sus numerosos clientes y amigos.

«MANDALAY»

Hoy se estrena en el aristocrático «Encanto», el siempre concurrido cinema de la calle Neptuno, la magnífica producción «Mandalay», en cuyo reparto figuran, principalmente, dos artistas muy admirados de nuestro público: Kay Francis y Ricardo Cortez.

Por la importancia e interés de esta cinta, así como por las simpatías que cuentan entre el público de la Habana los artistas mencionados, no dudamos será numerosísima la concurrencia de hoy en el «Encanto».

Lo que dará tema para nuestra crónica de mañana.

JUVENTUD CATOLICA CUBANA

En el local de los Caballeros de Colón, Galiano 42 altos, se celebrará esta tarde la tercera conferencia de la serie, que viene ofreciendo la Federación de la Juventud Católica Cubana.

Estará a cargo del estimado joven Francisco R. Ferrán y Rivero, quien disertará alrededor de un comentado tema: ¿Puede hallarse en el mundo la felicidad?

Además habrá números de recitaciones por la señorita Martha de los Reyes; de canto por la señora Elena Calduch de Boné, acompañada al piano por la señorita Carmen Demarest y números de piano por la señora Josefina de Cárdenas.

Como de costumbre, asistirá numerosa concurrencia.

(Continúa en la Pag. SIETE)

NOVEDADES

Como nos llegan a diario las primicias de los mercados de arte de todo el mundo, podemos brindar a las personas de gusto un conjunto verdaderamente grandioso, inigualado, de novedades para regalos.

La Casa Quintana
"La Casa de los Regalos"

Venta Varadero

Segunda Semana

Nuestro esfuerzo ha sido recompensado y el público ha invadido nuestro salón de ventas en número no esperado, aun por nosotros. *Estamos rompiendo, por amplísimo margen, todos nuestros records de ventas.* No en valde, ya que estamos haciendo una oferta sin precedente. De esto, usted se dará mejor cuenta al visitarnos, ya que esta oferta, no sólo incluye los modelos que aquí presentamos, sino *todos los artículos de playa* que han sido notablemente rebajados

Visítenos enseguida - antes que se agote el modelo que usted hubiese seleccionado.

SANCHEZ Y ARAOZ

(ESPECIALIZADOS EN ARTICULOS DE PLAYA)

O'REILLY 87 TEL. A-0481

PIDEN EL CUMPLIMIENTO DEL ARTICULO 46 DEL IMPUESTO DEL 1 y 1-2%

Los señores A. Salvá Villanueva y M. González Alonso, Presidente y Secretario de la Unión General de Empleados de Contabilidad de la República de Cuba, nos remiten copia de una carta dirigida al Secretario de Hacienda, doctor Landa, rogándole haga cumplir por el Departamento de Rentas Terrestres, el artículo 46 del Reglamento para la Administración y Cobranza del Impuesto sobre la Venta y Entrada Bruta, pues no sólo haría un acto de justicia, sino que evitaría posibles «filtraciones» en la recaudación de dicho impuesto.

EXPRESA SU GRATITUD LA VIUDA DE UNA DE LAS VICTIMAS DEL 17

La señora Lorenza Fornia viuda de Agramonte, por medio de estas líneas, desea expresar su agradecimiento en su nombre y en el de todos sus familiares, a cuantas personas la acompañaron en los días de amargura, durante la enfermedad y muerte de su esposo, el señor José Agramontel, víctima del salvaje atentado de que fué objeto la Concentración Abecedaria el domingo 17 del pasado mes de junio.

SUSCRIBASE Y ANUNCIESE EN EL DIARIO DE LA MARINA

Pensión Completa en el Gran Hotel desde $3.00 diarios

Comprende este precio, además, desayuno, almuerzo y comida en su Restaurant de primera clase, baños y uso de las aguas y de todos los atractivos DEL BALNEARIO

Si no puede descansar en estas bellas montañas, a 800 piés sobre el nivel del mar, pida las aguas de los Manantiales. Botellón de 20 litros a $0.90 Doce litros, $1.25. 24 medias botellas, $1.50. 24 cuartos, $1.20

UNICO DEPOSITO: TACON NUMERO CUATRO, TELEFONO A-7627

GRAN HOTEL DEL BALNEARIO Y PLANTA DE ENVASES DE LAS AGUAS

SAN MIGUEL DE LOS BAÑOS

EL PARAISO DE CUBA

Aguas alcalinas bicarbonatadas recomendadas por los Médicos más eminentes, para la curación de enfermedades de las vías digestivas y urinarias; diabetes y todos los trastornos de la nutrición.

PIDALA EN TODAS PARTES

Infórmese por algún amigo que haya visitado el Balneario o utilizado las aguas para combatir sus enfermedades y en ello hallará la mejor recomendación. Pídanos, si desea, testimonios de la eficacia de las aguas

Cúrese el cuerpo y déle paz y belleza a su espíritu en San Miguel de los Baños. A dos horas en máquina desde la Habana. Pasaje económico y directo por $0.60 en ómnibus seguro y confortable que sale del café de Marte y Belona todas las tardes a la una y media

E.C.D. 2016

Escenario y Pantalla

CAMPOAMOR: «BOLICHE»

Irusta, Fugazot y Demare se ganaron a nuestro público por el lado de la simpatía, que es nuestro lado flaco. Interpretar las gracias musicales de la pampa con más o menos acierto lo han hecho muchos. Pero ninguno, como ellos, supo hacerse simpático: virtud suprema, primordial, entre nosotros.

A través del tiempo es esa huella de simpatías la única que no se ha borrado. Y es esa huella la que nuestro público ha tenido ocasión de replantear con motivo del estreno de «Boliche», la película que Irusta, Fugazot y Demare filmaron en España y que Ernesto Smith presentó ayer en el teatro «Campoamor.»

Por otra parte «Boliche» no es otra cosa que una película simpática: No tiene pretensiones de pensamiento ni de técnica. No se hizo para llenar ningún vacío ni para competir con los grandes «estudios» de los Estados Unidos o de Alemania. No persigue una finalidad trascendente. Con elementos peculiares, y sobre todo, con el factor personal de los tres afortunados argentinos, «Boliche» sólo aspira a divertir al público. Y esto lo consigue con una sencillez y una espontaneidad que son su mayor atractivo.

La concepción y la forma de «Boliche» son los del clásico juguete cómico español. El asunto mismo recuerda el de más de una comedia conocida. Se trata de tres individuos que, con mil sacrificios, atraviesan el Atlántico en pos de una herencia que se supone corresponde a uno de ellos. Las peripecias que en la búsqueda les suceden forman la trama del «film». Trama sobre la cual se pespuntea un diálogo lleno de equívocos, de retruécanos y de toda clase de chiste buenos y malos, y se tejen una serie de canciones populares, entre las que figuran el tango «Mi musa campera», el vals «Rosa peregrina», el pasacalle «La alegría de volver» y la romanza «Arrepentimiento». Además abunda esa trama en situaciones cómicas de indudable eficacia.

Aparte de esto, «Boliche» es una de las buenas películas que se han hecho en España. La calidad fotográfica no se sostiene siempre; pero logra, en cambio, en algunas ocasiones un subido rango. La «toma de vistas» es, en general acertada, habiéndose obtenido efectos de claro-oscuro muy felices Los «sets» están realizados con buen gusto y con verdadero sentido fotogénico. La fotografía al aire libre es otro de los atractivos del «film», muy particularmente las vistas de la exposición de Barcelona, y en general, todos los panoramas de la gran ciudad. La parte musical está tratada también con esmero.

En cuanto a la interpretación, responde de todo momento a la índole movida y ligera de la película. De los tres argentinos, Fugazot es el que mejor se conduce frente a la cámara y el micrófono. Irusta luce su buena y fotogénica presencia. Demare asume con desición casi heroica las responsabilidades de un papel de ciego que gravita patéticamente sobre el fondo cómico de la pieza.

Además figuran el reparto María Severini, Amparo Aliaga, Alady, Modesto Cid, Rafael Arcos y otros conocidos artistas esjañoles.

«Boliche» llevó ayer un público muy numeroso al «Campoamor». Público que dió muestras visibles de satisfacción por dicha película.

Francisco ICHASO.

CARTEL DEL DIA

POR LOS TEATROS:

PAYRET: A-7157.—Cía. de Aceval-del Campo. A las 9: Wall Street o «La danza del kilo». A las 10 y 30: «El gabinete de altura».

MARTI: A-1851.—Cía. de Agustín Rodríguez. A las 8 y 45: «Don Fulgencio». A las 10 y 30: «Escándalos habaneros».

ALHAMBRA: Cía. de Regino López. A las 8 y 30: «El Imperio de Cubanacán» y «El Jorocón».

POR LOS CINES:

CAMPOAMOR: A-7054.—A todas horas: «Boliche», con Irusta, Fugazot y Demare. «¿Quién mató al Dr. Crosby?», comedia y revista.

ENCANTO: A-4433.—A todas horas: «Mandalay (estreno), con Kay Francis y Ricardo Cortez, comedia y revista.

NACIONAL: A-3730.—A todas horas: «El hogar perdido» (estreno), con John Barrymore y Helen Chandler, comedia y película de la pelea entre Max Baer y Primo Carnera.

AUDITORIUM: «Remo Satán» y «Mi debilidad».

FAUSTO: «Una sobra que pasa» y «Basta de mujeres».

NEPTUNO: «Volando hacia Río Janeiro» y «Ave del paraíso».

TRIANON: «Hembra» y «Pasiones Gigantes».

RIALTO: «El caso mayor de Chang» y «Sucedió una noche».

REGINA: «El caso mayor de Chang» y «Sucedió una noche».

PRADO: «Fascinación», y «La caída de un Imperio».

RIVIERA: «La dama espía» y «Las delicias del amor».

OLIMPIC: «Basta de mujeres». «Se necesita un protector».

MODERNO: «Sobre las olas». «Golpes de Azar».

LARA: «Sed de Justicia». «El moderno Casanova».

ACTUALIDADES: «Sombras de presidio». «Es hora de amarnos».

LIRA: «Junto al lecho». «El mundo cambia».

INGLATERRA: «Sucedió una noche». «El noveno huésped».

WILSON: «Sucedió una noche». «El noveno huésped».

VIVES: «Héroes de Ocasión». «La mujer perseguida».

UNIVERSAL: «Una vida por otra». «Frankenstein».

VERDUN: «El modo de amar». «El gabinete misterioso».

MONTECARLO: «Todo o nada». «Osada juventud».

CUBA: «Escándalos Romanos». «La liga de los líos».

NOTAS

NACIONAL: «EL HOGAR PERDIDO» CON JOHN BARRYMORE

John Barrymore en «El Hogar perdido»

Un dia de gala es el de hoy en el Teatro Nacional, con motivo del estreno de la película de la R. K. O., titulada «El hogar perdido», que, además de ser una gran producción, tiene el aliciente definitivo para nuestro público de que figure como protagonista uno de sus artistas predilectos, John Barrymore.

El argumento da muchas oportunidades a este gran actor para lucir la maravillosa ductilidad de su talento, puesto que es a veces frívolo y despreocupado, y otras se muestra en toda la plenitud dramática, a virtud del argumento que lo lleva a muy distintas situaciones. Lo secundan en su maravillosa labor, Helen Chandler y Donald Cook.

Esta película se exhibirá en todos los turnos y, desde luego, en los preferentes de 5.30 y 9.30.

La película «Primo Carnera vs. Max Baer», continuará en el cartel hasta el domingo que se exhibirá al empezar la función, o séase a las 3.30, y al final de los turnos de 5.30 y 9.30. La empresa ha accedido a las muchas peticiones recibidas para que sea exhibida en la matinée del domingo.

Los precios en el Nacional: 40 centavos hasta las 6.30 y 50 centavos después. Los niños, siempre 20 cts.

El lunes, estreno de «Espigas de oro», con Richard Arlen y Chester Morris, y para el jueves próximo «Déjame soñar», por Ginger Rogers y Jackie Oakie.

«MANDALAY» CON KAY FRANCIS EN EL ENCANTO

Se estrena hoy la magnífica producción Warner, «Mandalay», en la que Kay Francis presenta la personificación de la mujer que, deseando ahogar su pasado en la enagenada locura de un futuro colmado de emoción, pretende olvidar con sus embriagantes y convulsivas aventuras amorosas, lo que fué el verdadero romance de su vida novelesca. Ricardo Cortéz es el hombre que la hizo maldecir su pasado, Warner Ollond el malvado que la hacia odiar su presente, y Lyle Talbot el amante la hizo bendecir su porvenir.

«Mandalay» es una película que conmoverá a las mujeres, que encantará a los hombres y que ofrecerá el espectáculo atractivo y singular de su desenlace tan interesante como idealista. Este drama nos cuenta cómo la belleza de una mujer fué el fatal motivo de su desdicha, porque sin ella hacer nada para conquistar corazones, los hombres, fascinados por su hermosura, se disputaban sus caricias y sus besos.

Más de quince trajes distintos luce la encantadora Kay en esta cinta que la Empresa del «Encanto» recomienda como una de las mejores. En todos los turnos se exhibirá también la

Kay Francis en «Mandalay»

preciosa variedad en colores naturales, «Country Club Moderno».

«Mandalay» permanecerá en el cartel hasta el domingo inclusive.

JUEVES POPULAR EN EL PAYRET

Para cubrir el programa de esta noche, jueves popular, la Empresa del «Payret» ha escogido dos de las mejores obras de su repertorio. La función, como se sabe, será corrida, costando la luneta solamente 30 centavos y 10 la tertulia.

Subirá a escena en la primera parte del programa la interesante revista, libro de Sánchez Molgosa y música del maestro Réveron, titulada «Wall Street» o «La danza del kilo», representándose en la segunda parte «El gabinete de altura», último éxito de la compañía, obra que ostenta las firmas de Meluzá Otero y Reveron.

Esta noche, como sucede todos los jueves populares, la sala del «Payret» se verá colmada de público.

El viernes, estreno de la revista en ocho cuadros, original de Alvaro Suárez, con música del maestro Reverón, «La revolución empieza ahora». Y para el 2 de agosto, gran función homenaje al popular actor Adolfo Otero.

MAÑANA: «LA HIJA DEL SOL» EN EL MARTI

Para mañana se anuncia en el «Martí» la reposición de «La hija del sol», uno de los grandes éxitos del Martí y que se debe, como saben nuestros lectores, a Agustín Rodríguez y José Sánchez Arcilla, con música del maestro Gonzalo Roig.

Con la reposición de «La hija del sol», hará su reaparición ante el público del Martí, Julita Muñoz, tiple cómica que cuenta con las generales simpatías.

El programa de esta noche en el teatro Martí, se cubre con «Don Fulgencio», en primera tanda, a las 8.45, y a las 10.30, se repite «Escándalos habaneros», gran éxito de risa.

En la interpretación de estas obras toma parte la plana mayor del elenco del Martí y, como siempre, regirán precios de 30 centavos la luneta para cada tanda; 20 centavos la butaca y 10 la tertulia.

Para el viernes se anuncia una gran tanda elegante y para fecha próxima el estreno de «El solitario de Cunagua», que, por las noticias que nos llegan, causará sensación.

IRUSTA, FUGAZOT Y DEMARE EN EL CAMPOAMOR

Enorme éxito, grandioso acontecimiento constituyó ayer el estreno de la magnífica foto opereta hispano argentina «Boliche», de la que son principales intérpretes los populares cantantes argentinos Irusta, Fugazot y Demare. «Boliche», que seguirá exhibiéndose hasta el próximo domingo, ha sido muy del agrado de todo el público, por su interesantísimo argumento, su espléndida fotografía y los preciosos tangos y canciones que en ella pueden escucharse con un sonido perfecto.

Conjuntamente con «Boliche» se exhibe la película de misterio «¿Quién mató al doctor Crosby?», una producción Universal con Wynne Gibson, Onalew Stevens y J. Farrel Mac Donald, constituyendo estas dos películas uno de los mejores programas que se han exhibido últimamente en el «Campoamor».

Los precios no han sufrido alteración, siendo, como siempre, 30 centavos la luneta, 15 los niños y 10 la tertulia, a cualquier hora del día y de la noche.

El lunes, estreno de «La guía social», con Collen Moore, y la bella producción «Una noche en el Paraíso», con la encantadora artista Anny Ondra, una de las mejores vedettes de la escena europea.

No han resuelto la repatriación de los españoles

Se lamenta la Alianza Nacional de Trabajadores de la lentitud en la resolución del problema

El Ejecutivo de la Alianza Nacional de Trabajadores, se ha reunido en un cambio de impresiones, conociendo la difícil situación que están atravesando los obreros a ella pertenecientes, desplazados por la Ley de Nacionalización. Se dió cuenta de haber informado ampliamente al Gobierno del estado en que se hallan, por no haber resuelto todavía sus peticiones, de urgente embarque, y de la devolución de las cantidades que aportaron para el fondo de Retiro, en las compañías en que trabajaban, de las que por la citada Ley fueron despedidos.

También se lamentaron de la lentitud con que la Embajada de España viene actuando en dicho problema, mientras se agudiza la penuria a que ven sometidos sus hogares dichos obreros, con familia cubana muchos de ellos.

Se acordó hacer nuevas gestiones encaminadas a la resolución de sus peticiones, ante el Gobierno de Cuba y la representación española.

ESTADO DEL TIEMPO

Continúan altas las presiones desde las Bahamas hacia el Este con buen tiempo. En el Golfo de México hay una baja relativa en la porción Nordeste y en el Mar Caribe el tiempo es bueno con barómetro casi normal.

Pronóstico para el jueves: buen tiempo. Calmas y vientos flojos a moderados variables. Algunos turbonadas.

Observatorio Nacional.

CONDECORADO EL SEÑOR ALBA, COMANDANTE DE LA CRUZ ROJA CUBANA

Por el Comité Central de la Cruz Roja Española, ha sido comisionado el doctor Ignacio Plá para entregar un Diploma al comandante Julio Alba Oliva, concediéndole, además, la Medalla Henry Dunant, que conmemora la fundación de dicha institución.

El comandante Alba, merecedor de tan alta distinción, presta sus servicios en la Cruz Roja Cubana.

EL PROXIMO DOMINGO LA ORQUESTA FILARMONICA OFRECERA UN CONCIERTO

El próximo domingo 22 tendrá lugar en el Teatro Nacional y a la hora de costumbre, 10 a.m., el concierto de la Orquesta Filarmónica, correspondiente al presente mes.

Para este concierto, el maestro Roldán ha combinado un programa sumamente interesante, y de una belleza sin límites, compuesto de las obras siguientes: Overtura «Carneval», de Al Dvorak, autor de la sinfonía Nuevo Mundo y cuya audición es la primera en Cuba, la sinfonía No. 40 de Mozart, la Suite Casse Noissette de Tschaikowsky, y la primera audición de Fiesta Negra, interesante trabajo sobre motivos afrocubanos, original de nuestro compatriota Pedro Menéndez, que comienza su vida de compositor con muchísimos méritos, para un triunfo definitivo.

GACETILLAS

AUDITORIUM: GRANDIOSO PROGRAMA

«Remo Satán», la mejor película que de las selvas se ha hecho, en la que el espectador tiene mil oportunidades de admirar los más raros animales y fieras en plena lucha, es la cinta escogida por la empresa del Auditorium para cubrir el programa de hoy, en los turnos elegantes de cinco y treinta y nueve y media.

En la sección de las ocho y treinta se cubre el cartel con «Mi debilidad», deliciosa foto-opereta, en la que alcanza su mejor éxito la bellísima Liliam Harvey.

En todas las secciones, se exhibirán comedias revistas y cartones y, como siempre, regirán precios a base de 20, 15 y 10 centavos.

Mañana, «Una vida por otra» y «Parece que fué ayer» y el sábado, «Hoopla», de Clara Bow.

FAUSTO: «UNA SOMBRA QUE PASA»

«Fausto», presenta hoy un interesante cartel cinematográfico, demostrando como siempre, su empresa, un exquisito buen tacto en la selección de películas.

En el turno que empieza a las 3 y 30, y en las horas preferentes o séase, 5 y 30 y 9 y 30, se exhibe la originalísima película titulada «Una sombra que pasa o «Las Vacaciones de la muerte», por el reprochacle actor Fredric March y la exquisita Evelyn Venable.

También por el día y en el turno de las 8 y 30 se exhibirá la interesante producción «Basta de Mujeres», en la cual rivalizan en los aciertos de la interpretación Víctor Mac Laglen y Edmund Lowe.

Completan estos programas, noticiario mundial, cartón animado y revista musical.

Los precios en «Fausto: 30 centavos las personas mayores y 15 los niños.

En el programa de mañana viernes en «Fausto» se anuncian «Este hombre es Mío», por Irene Dunne y también la actualidad sportiva «Primo Carnera vs. Max Baer». La pelea completa.

Para el domingo: una grandiosa matinée. Repleta de atractivos.

NEPTUNO: «VOLANDO HACIA RIO JANEIRO»

Es hoy el homenaje a Dolores del Río en el simpático teatro Neptuno. Homenaje muy merecido por la popular estrella mexicana, protagonista de las películas que más éxito han tenido en Cuba.

Con ese motivo, se anuncian para hoy en Neptuno, en los turnos de 2, 5 y 30 y 9 y 30, la película «Volando Hacia Río Janeiro», la obra que popularizó el baile de la Carioca, y para los turnos de 3 y 3 y 30 y 8 y 30, «Ave del Paraíso» en las dos películas figura como protagonista Dolores del Río, luciendo e nambos roles su maravillosa y dinámica personalidad artística.

Además se exhibirán, noticiario, cartón animado y revista musical.

Los precios en Neptuno: 20 centavos hasta las seis y media y 30 centavos después de esa hora. Los niños pagan solamente 15 centavos.

Para mañana se anuncia «Alma de Médico», por Clark Gable y Myrna Loy.

Y para el Domingo una gran matinée con programa ultra especial.

TRIANON: «LA GRANDIOSA CINTA «HEMBRA»

En la tanda de las 4: Kay Francis y Edward G. Robinson en «Pasiones Gigantes», revista Fox, muñequitos y la magistral película de la hermosa y genial actriz Ruth Chatterton, titulada «Hembra».

A las 8 y 30 «Pasiones Gigantes».

En la de 9 y 45: revista Fox, muñequitos y «Hembra».

Mañana: ¡Vaya un enredo!, por Claudette Colbert, y «Solo para señoras», por Leslie Howard.

Sábado y domingo: Irene Dunne en «Este Hombre es Mío», y «¡Qué Semana!», por Joan Blondell y Adolfo Menjou.

RIALTO: «SUCEDIO UNA NOCHE»

Hoy gran programa «Sucedió una Noche», linda producción que ha gustado extraordinariamente interpretada por Clark Gable y Claudette Colbert y el estreno de «El Caso Mayor de Chang», película de asunto misterioso de la China, su artista es el gran Warner Oland. Se completa el programa con la comedia «Jardines de Amor».

Precios: 20 centavos luneta y preferencia a cualquier hora.

Mañana: «Hoopla», linda película de Clara Bow y «La Ley del Talión», juntas.

El martes: «Divina», de Ann Harding.

Viernes: «La Caida de un Imperio» y «Hembra», sábado.

PRADO: «FASCINACION»

«Prado» ofrece un programa extraordinario hoy, con dos grandiosos estrenos. Los turnos preferentes de 3 y 30, 6 y 30 y 9 y 30 co nel estreno de la película «Fascinación», con Constance Cummings y Paul Lukas, en los principales papeles. El argumento es de lo más interesante, nos presenta dos hombres enamorados de la misma mujer y ella obligada a besar a los dos con la aprobación del propio marido. Bellos numeros musicales en esta cinta. Los turnos de 2 y 15, 4 y 30 y 8 y 30 se cubren con el estreno de la gran producción de la Columbia, «La Caida de un Imperio», la película más soberbia que se ha firmado en español y en cuyo drama inmortal se reproduce la desgraciada vida de los Emperadores de México, Maximiliano y Carlota, siendo el episodio más conmovedor del siglo pasado. Además una graciosa comedia y un cartón musical.

RIVIERA: «LA DAMA ESPIA»

Comienza su programa en el día de hoy, el concurrido teatro «Riviera» con una grandiosa matinee a la 1 y 30, estrenándose la monumental cinta de la Universal, interpretada por Fay Wray, titulada «La Damra Espia». Además pasarán por la pantalla «Las Delicias del Amor», una graciosa comedia de Slim Sumerville y Zassu Pits, completando el programa un noticiario **Paramount**, el cartón «En el País de los Gigantes» y la graciosa comedia «Un Yerno sin Porvenir». Para los turnos elegantes de 5 y 15 y 9 y 45 se exhibirá de nuevo «La Dama Espia» de Fay Wray, «Noticiario Paramount», Cartón y la comedia «Un Yerno sin Porvenir». En la tanda de las 8 y 15 se exhibirá «Las Delicias del Amor» por Slim Sumerville.

Mañana: «Sed de Justicia», por Sidney Fox.

Sábado: «Alma de Médico», por Clark Gable.

GACETILLAS

REGINA: «SUCEDIO UNA NOCHE»

Vuelven a la pantalla dos obras maestras de la cinematografía moderna, dos éxitos garantizados, presentados por Columbia y Fox, «Sucedió una noche» la más bella película que se recuerda con Claudette Colbert y Clark Gable y «El caso mayor de Chang» misteriosa produción de la China que interpreta Warner Oland y la graciosa comedia titulada «Jardines de Amor».

Los precios: 15 centavos matinées hasta las 6:30 y 20 centavos después.

Mañana: «Hoopla» bella producción que interpreta Clara Bow y «La ley del Talión» estreno también.

«Divina» de Ann Harding, el martes.

Viernes: «La caida de un imperio» y «Hembra» el sábado.

OLIMPIC: «BASTA DE MUJERES»

El confortable cine de las familias del Vedado, situado en Ave. de Wilson y B, cuenta para hoy con uno de sus más valiosos programas. En tandas elegantes de 5:15 y 9.30 Comedia y Variedad. Estupenda producción «Basta de mujeres» de Víctor Mac Laglen y Edmund Lowe. A las 8.30 regia super joya «Se necesita un protector» de Edmund Lowe y Wynne Gibson. Mañana viernes: «Modas de 1933» muy lujosa presentación, y «Matando en la sombra» de grandes emociones. Sábado: «Necida para pecar» de Mae West, y «Pescada en la calle».

ALHAMBRA: «LAS PERSEGUIDORAS»

«Las perseguidoras» lleva por título el Sainete-Revista que se estrenará el viernes 20, letra de Armando Bronca y Vicente Blanco, llevando música del Maestro Anckerman con elementos tan valiosos como Alicia Rico, Arredondo, Bringuier, Amada Alonso, Plaza, French, Valdivia, y Landeiro, los cuales obedecen la sabia dirección del popular Regino López. El inagotable Villoch prepara «Degollina Universal» obra que pondrá al desnudo muchas lacras sociales de nuestra política. Hoy vuelve a escena en la primera tanda «El imperio de Cubanacán». Gran acierto de Anckerman y Villoch.

También Armando Bronca da los últimos toques al Sainete-Revista «La fiebre amarilla». Para hoy en primera tanda: «El imperio de Cubanacán» y en segunda tanda: «El jorocón». Variedades al final de cada tanda por «La Pinareña».

MODERNO: «SOBRE LAS OLAS»

Hoy se presenta en este teatro, en sus turnos de tarde y noche, el estreno de la producción hispano-mexicana de emotivo y sentimental argumento. «Sobre las olas», hablada en español, basada en la vida del malogrado compositor Juventino Rosas, interpretada por Adolfo Girón, Carmen Guerrero y René Cardona; completa el programa de hoy el estreno Warner, titulada: «Golpes de Azar», de Edward G. Robinson, Genevieve Tobin; «Quién paga los platos rotos», de «El Gordito»; y el cartón-comedia, «Ese gato es cegato». Luneta hasta las 6.30, 10 centavos; después 15 centavos; niños a todas horas, 10 centavos. Mañana: «Golpes de Azar», y «Noches de Viene», martes 24: «La fiesta de la Carioca».

LARA: «SED DE JUSTICIA»

Hoy se anuncia en el confortable y cómodo cine de Prado y Virtudes, la exhibición de dos estupendas películas. En función corrida desde las dos de la tarde, variedad, comedia y cartón. Suntuosa y muy valiosa joya «Sed de justicia» de Sidney Fox. Monumental producción de argumento interesantísimo: «El moderno Casanova» de Elissa Landi y Nils Asther. Mañana viernes: «Deslices» de Norma Shearer y «Vidas íntimas» de Norma Shearer. Sábado: «Deslices» y «La mujer x». Domingo: uno de los más grandes programas de la ciudad.

ACTUALIDADES: «SOMBRAS DE PRESIDIO»

En sus regulares tandas de las 2 de la tarde y noche a las 8:15 ofrece este coliseo de la calle de Monserrate dos soberbias películas. Da comienzo con comedia, cartón y variedad. Sensacional y emocionante super-joya «Sombras de presidio» de Bruce Cabot y Helen Twelvetrees. Brillantísima producción «Es hora de amarnos» de Edmund Lowe y Harriete Lake. Mañana viernes: «El marinero» de Joe E. Brown y Frank Mc Hugh. Sábado: «La patrulla perdida». Lunes: «Junto al lecho» y «La comunión de la carne».

LIRA: «JUNTO AL LECHO»

Dos grandes e interesantes películas se exhiben en este simpático y cómodo cine. En función corrida desde las dos de la tarde, dando comienzo con una divertida comedia, variedad y revista. Super excelsa joya «Junto al lecho» por Warren Williams. Soberbia producción de argumento lleno de atractivo «El mundo cambia» de Paul Muni. Para mañana viernes se anuncia la grandiosa película que ha batido todos los records de exhibición «Volando hacia Río Janeiro» con el baile «La Carioca» por Dolores del Río, y «La Patrulla Perdida» de Victor Mc Laglen.

INGLATERRA: «SUCEDIO UNA NOCHE»

San Rafael y Consulado, M-5527; 10 centavos de 1 y 30 a 6 y 30 y 15 centavos después, niños 10 centavos a todas horas.

La mejor ventilación de la Habana, más fresco que en la playa, sin sufrir los rigores del sol.

Hoy, tarde y noche, la comedia «El circo mataperros» y el cartón «El lobo burlado» y las producciones, «Sucedió una noche» regia super-producción extraordinaria por Clark Gable, y Claudette Colbert; y «El noveno huésped» sensacional y emocionante film, por Donald Cook y Genevieve Tobin.

A las 5 p. m. «Sucedió una noche» y «El noveno huésped» por Donald Cook, y Genevieve Tobin.

Mañana: «Noviazgo en los aires» y «Paren la prensa».

Sábado: «Una vida por otra» por Nancy Torres, y Julio Villarreal, español.

Domingo: «Moulin Rouge» por Constance Bennett.

WILSON: «SUCEDIO UNA NOCHE»

Belascoaín y San Rafael, U-5863; 10 centavos de 1 y 30 a 6 y 30 y 15 centavos después, niños 10 centavos a todas horas.

La mejor ventilación de la Habana, más fresco que en la playa sin sufrir los rigores del sol.

Hoy, tarde y noche, la magnífica comedia «El circo de mataperros» y el cartón «Hotel Ritzy» y las superproducciones, «Sucedió una noche» joya suprema por Clark Gable, y Claudette Colbert; y «El noveno huésped» sensacional y emocionante film, por Donald Cook, y Genevieve Tobin.

A las 5 p. m. «Sucedió una noche» y «El noveno huésped».

Mañana: «Noviazgo en los aires» y «Paren la prensa».

Sábado: «Una vida por otra» por Nancy Torres, y Julio Villarreal, español.

Domingo: «Moulin Rouge» por Constance Bennett.

VIVES, (Vedado): «HEROES DE OCASION»

El gran cine «Vives» de B y 27 en el Vedado, cuenta para hoy con un programa lleno de atractivos y muy interesante. En sus tandas concurridas de 5:30 y 9:45 un gracioso cartón y variedad. Simpatiquisima y jocosa producción «Héroes de ocasión» de los cuatro hermanos Marx. A las 4:15 y 8:30 suntuosa cinta «La mujer preferida» de Fay Wray y Gary Cooper.

Mañana viernes: «Un bello paseo» y «Deshonrada». Sábado: «Montaire» y «Pasiones Gigantes». Domingo: «Hijos del desierto» por Laurel y Oliver Hardy. Episodio «Gran Hotel».

UNIVERSAL: «UNA VIDA POR OTRA»

Uno de los mejores programas de la ciudad exhibe hoy el popular cine «Universal», con su valioso equipo sonoro, proyección, temperatura primaveral y confort. En función de 1 a 6 y de 6:30 a 11 dos divertidas comedias y variedad. La película de grandes e intensas emociones «Frankenstein» de Boris Karloff. La diosa joya de argumento interesante «Una vida por otra» de Nancy Torres y Alfredo del Diestro, hablada en español. Mañana: «Una vida por otra» y «El hombre invisible». Domingo: «Madame espía» y «Sed de justicia».

John Barrymore y Helen Chandler en una escena de la película "El Hogar perdido".

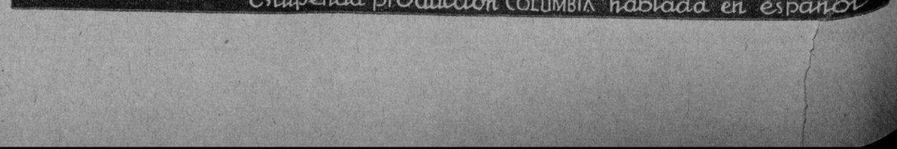

M.E.C.D. 2016

No es necesario que Ud. sufra cada mes esa agonía

Imite Ud. el ejemplo de innumerables damas que hoy en día no sufren los terribles tormentos de cierta época del mes, porque toman a tiempo el famoso producto de confianza.

La Cafiaspirina suprime rápidamente el dolor y el malestar. Reanima las fuerzas y levanta el espíritu. No afecta el organismo.

BAYER

CAFIASPIRINA

el producto de confianza contra los dolores y malestares

Crónica Habanera

(Continuación de la Pág. CINCO)

COMPROMISO AMOROSO

CARMITA VALDES

El pasado lunes estuvo de días, en la festividad del Carmen, la bella y encantadora señorita Carmita Valdés Cabaleiro, hija del señor Iván Valdés y de su esposa Cuca Cabaleiro.

Fué un día de grandes alegrías para la señorita Valdés Cabaleiro, pues en horas de la tarde fué pedida en matrimonio para el joven Enrique Ibáñez y Valdés Gallol, aventajado alumno de la Facultad de Medicina.

Reciba la simpática pareja nuestros parabienes.

EL ALMUERZO DE AYER

En el roof garden del Hotel Bristal, se celebró ayer como habíamos anunciado, el almuerzo del Cuerpo Consular de la Habana, en honor de los señores T. Ifor Rees, Charles R. Cameron y Jaime Montero, Cónsules Generales de S. M. Británica, de los Estados Unidos de América y de España, respectivamente, y del señor Eric C. Wendellin, vice Cónsul de los Estados Unidos de América.

Fué un acto sencillo y hermoso, lleno de franca cordialidad, en el que se reunieron casi todos los representantes del Cuerpo Consular Extranjero, acreditado en esta capital.

El Conde del Rivero, Cónsul General de Hungría y Decano de dicho Cuerpo, precedió en el uso de la palabra al señor Cónsul de México, Don Aurelio L. Gallardo y a los tres homenajeados, todos los cuales fueron muy aplaudidos al finalizar en sus discursos.

Entre los presentes se encontraban los siguientes caballeros:

Sr. T. Ifor Rees, Cónsul General de S. M. Británica.

Sr. Charles R. Cameron, Cónsul General de los E. U. de A.

Sr Jaime Montero de Madrazo, Cónsul General de España.

Sr. Eric C. Wendelin, Vice-Cónsul de los E. U. de A.

Sr. Tomás Quesada, Abogado Consultor de la Secretaría de Hacienda.

Sr. César Rodríguez, Presidente de la Asociación de Repórters.

Sr. Nicolás Rivero y Alonso, Cónsul General de Hungría y Decano del Cuerpo Consular Extranjero de la Habana.

Sr. Aurelio L. Gallardo, Cónsul de México, y Primer Vice-Decano del Cuerpo Consular Extranjero de la Habana.

Sr. Emilio Roelandts, Cónsul de Bélgica, y Segundo Vice-Decano del Cuerpo Consular Extranjero de la Habana.

Sr. Domingo Romeu, Vice-Cónsul de El Salvador, y Secretario del Cuerpo Consular Extranjero de la Habana.

Sr. Andrés Caliger, Canciller del Consulado de Hungría y Vice-Secretario del Cuerpo Consular Extranjero de la Habana.

Sr. Carlos A. Llanes, Vice-Cónsul de Costa Rica.

Sr. Rafael Egaña, Cónsul General de Nicaragua.

Sr. José I. de la Cámara, Cónsul de Nicaragua.

Sr. Aquiles Martínez, Cónsul General de Checoeslovaquia.

Sr. Guillermo Gazitúa Letelier, Cónsul General de Chile.

Sr. Tsune Chi-Yu, Cónsul General de China.

Sr. Y. C. Lu, Vice-Cónsul de China.

Sr. Shinobu Sekihara, Canciller del Consulado del Japón.

Sr. José Dolores Corpeño, Cónsul General de El Salvador.

Sr. Antonio Barro y Segura, Cónsul del Ecuador.

Sr. Joachim Birckenstaedt, Vice-Cónsul del Ecuador.

Sr. Leovigildo González Mesa, Canciller del Consulado de Panamá.

Sr. Emilio Matheu y Fernández, Asesor Legal del Cuerpo Consular.

Sr. Francisco A. Barrero, Cónsul General de Bolivia.

Sr. Eligio de la Puente, Vice-Cónsul de Bolivia.

Sr. Peter Pares, Vice-Cónsul de S. M. Británica.

Sr. James Thomas Weir, Vice-Cónsul de S. M. Británica.

Sr. Néstor E. Pou, Cónsul de Santo Domingo.

Sr. Carlos Blattner, Cónsul de Suiza.

Sr. Oscar Arnoldson, Cónsul General de Suecia.

Sr. Henry Senior, Cónsul General de Austria.

Sr. Raoul F. Wáshington, Vice-Cónsul de los E. U. de A.

Sr. Carlos E. Pesant, Cónsul General del Mónaco.

Sr. José A. Pesant, Encargado del Consulado del Mónaco.

Sr. Jorge Navarro, Vice-Cónsul de México.

Sr. Mauricio Labarre, Cónsul General de Grecia.

Sr. Pastor Castañeda, Cónsul de Haití.

Sr. Euclides Goulart Da Costa, Cónsul de Portugal.

Sr. Ludgero B. Crespo, Vice-Cónsul de Portugal.

Sr. Carlos Hinze, Cónsul General de Dinamarca.

Sr. Emilio Pinel, Cónsul General de Honduras.

Sr. Manuel Margarit, Vice-Cónsul del Paraguay.

Sr. Alfredo Valiente Lara, Cónsul General de Costa Rica.

Sr. Emilio de Soto Sagarra, Cónsul de Estonia.

FESTIVAL

La Asociación de Piedad, para Hospitales, Asilos, Cárceles y Presidios de la República, ha organizado un festival que se celebrará mañana viernes para procurar unas horas de alegría a los desventurados leprosos recluídos en el Hospital de San Lázaro, en el Rincón.

La doctora Eumelia Díaz Montero, que preside la Comisión de Piedad, nos participa, para conocimiento de los invitados, que la excursión partirá de la Estación Terminal, a la una y media de la tarde del mencionado día.

El punto de reunión es el Edificio Luz, Oficio 35, donde radican las oficinas de la Asociación. Desde allí se trasladarán en Omnibus hasta la Estación Terminal, después de reunirse a la una de la tarde.

La Banda del Séptimo Distrito Militar; las orquestas Social, Anacaona Renovación, Septeto Hispano, Septeto 1934, Mayarí y otras amenizarán este acto cultural.

Un grupo muy distinguido de artistas que llenan un extensísimo programa, han brindado su concurso a esta fiesta que durará hasta las cinco de la tarde

Las organizadoras ruegan a todos las artistas, músicos y comerciantes que quieran cooperar al mejor éxito de la misma, que se dirijan a la Oficina de la Comisión.

LICEUM

Valentín Ullivarri, notable y original caricaturista, inaugura hoy una interesante exposición de sus obras, en los salones del Lyceum.

Dicho acto tendrá efecto a las cinco y media de la tarde, estando a cargo del conocido artista Armando Maribona, la presentación del expositor.

Veinticuatro caricaturas de latas, figuran el catálogo del señor Ullivarri.

DE REGRESO

En el vapor «Cuba», que entró ayer en nuestro puerto, regresó de un corto viaje por los Estados Unidos, el Ingeniero Raúl P. Falcón, Jefe del Personal de la Cuban Telephone Company.

Le acompaña su esposa, la gentilísima dama Panchita Izquierdo de Falcón.

Reciban nuestro saludo de bienvenida.

TEATRO NEPTUNO

El simpático y bello coliseo de la calle Neptuno, tan favorecido siempre por el público habanero, ha organizado para el día de hoy una magnífica función, homenaje a Dolores del Río, la notable estrella

La empresa ha combinado un magnífico programa para este homenaje, figurando la exhibición de sus recientes éxitos «Volando hacia Río Janeiro» y «Ave del Paraíso».

La primera pasará por la pantalla en los turnos de dos, cinco y treinta y nueve y treinta p. m., y la segunda a las ocho y treinta p. m.

DE TEMPORADA

Con el objeto de pasar una temparada en los Estados Unidos embarcarán mañana a bordo del «Pennsylvania», las bellas señoritas Josefina, Amadita y Generosa Núñez y Calvo.

Les deseamos un feliz viaje y una grata estancia.

(Continúa en la página NUEVE)

"HAGA SU AGOSTO"
LA MAYOR SORPRESA DEL AÑO
GALIANO Y SN. MIGUEL
(ACERA DE LOS PARES)
JULIO 24 hasta AGOSTO 31

En HEBILLAS y BOTONES recibimos semanalmente las últimas novedades. (Precios especiales al por mayor)

Si no lo encuentra aquí, no lo busque porque nadie lo tiene

"BAZAR INGLES" GALIANO Y SAN MIGUEL.

ASEPTOLINA
(Taquechel)
SOLUCION ANTISEPTICA
¡¡PODEROSA!!
Agradable. - No irrita.
Usela en gargarismos y evitará el peligro de los catarros.
DE VENTA EN TODAS LAS FARMACIAS
ELABORADO POR LA DROGUERIA TAQUECHEL
OBISPO 27. HABANA

Nueva Venta Especial de vestidos de soiset a 55 cts. y de seda desde $1.50
EMPIEZA HOY
JUEVES
Almacenes "BELLITA"
Neptuno y Amistad.

SUSCRIBASE Y ANUNCIESE EN EL «DIARIO DE LA MARINA»

SABANAS
VELMA
72×90
B Orfy
—IMPERIALES—
PIDALAS EN TODOS LOS ESTABLECIMIENTOS
Fábrica y Almacen de Ventas
INDUSTRIA 129 ENTRE Sn RAFAEL Y Sn JOSÉ
Teléfono A-6232

PARIS-HOTEL MONT-THABOR
(Opera) 4 rue du Mont-Thabor 4 (Place Vendome)
180 HABITACIONES CON BAÑO Y LLUVIA
En este Hotel encontrarán toda clase de facilidades por ser su
GERENCIA ESPAÑOLA

Para que las pequeñas alteraciones del cutis no se tornen más graves
Use Resinol

No espere tener eczema, impétigo u otra fea afección antes de adoptar este tratamiento. Acostúmbrese a aplicarlo a menudo para las espinillas, comezones, rasguños o quemadas más leves. Basta una aplicación para aliviar y evitar infecciones u otras consecuencias.
En las droguerías.
Pida muestras gratis a Resinol, Dept. 84, Baltimore, Md.

es Cónsules gasajados ayer un almuerzo

erpo Consular acreditado La Habana se lo ofreció a nuevos miembros. Discursos

n una fiesta, consistente en un erzo ofrecido en uno de nues- principales hoteles capitalinos, erpo Consular Extranjero acre- ito en la Habana, recibió, cor- ente, a sus nuevos colegas los es. T. Ifor Rees, Charles R. eron y Jaime Montero de Ma- n, Cónsules Generales de Ingla- a de los Estados Unidos de Nor- América y de la República Es- ña, respectivamente, así como el Consul de la vecina República Norte, Mr. Eric C. Wendelin.

l señor Nicolás Rivero y Alonso, ano del Cuerpo Consular, en un discurso, explicó el motivo del erzo que se celebraba, conce- do la palabra, acto seguido, a Aurelio L. Gallardo, Cónsul Ge- de México.

n una manera cordial, con len- guaje exquisito el señor Gallardo saluda a los nuevos compañeros, haciéndoles saber la íntima satisfacción con que el Cuerpo Consular de la Habana los recibía, esperando de ellos su valiosa cooperación para continuar engradeciéndose, como es el deseo de todos.

Al terminar, el señor Rees agradece las palabras de simpatía pronunciadas por su colega y a todos los Cónsules de la Habana.

El señor Cameron saluda al Decano de los Cónsules y a sus compañeros. Significa su satisfacción al haber encontrado en Cuba, entre sus colegas, amigos y funcionarios públicos, la más franca y cordial amistad, brindando, finalmente, por los éxitos del Cuerpo Consular.

El señor Montero de Madrazo hace uso de la palabra. Expresa, en primer término, su agradecimiento por habérsele ofrecido, al igual que a sus compañeros, un almuerzo tan interesante, el que periódicamente organizan los señores Cónsules, para mantener la unión y la buena amistad entre todos los Cónsules y Vice-Cónsules, bien sea de Missi o Electi, lo cual representa, para todos, la demostración evidente del mayor aprecio entre unos y otros.

Excusaron su asistencia, por encontrarse indispuestos, los señores Guillermo Gazitua, Cónsul General de Chile; Donald E. Edgard, Vice-Cónsul; Harold S. Tewell, Cónsul de los Estados Unidos de América; Carlos Arnoldson, Cónsul General de los Países Bajos; Alfredo de la Fuente, Cónsul General del Perú y Anatolio Tomaselli, Vice-Cónsul de Italia. El señor Tomoo Watanabe, Cónsul del Japón, no pudo asistir al almuerzo, pero estuvo representado por el Canciller del Consulado, señor Shinosu Sekihara.

La lista de los concurrentes aparece en nuestra Crónica Habanera.

Yo Uso ESMALTE SAPOLIN

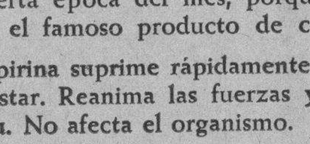

Es fácil de aplicar y a poco costo puede renovar la apariencia de los muebles y el maderaje. Una mano cubre satisfactoriamente y produce un acabado de porcelana ¡Dura años! No deja marcas de brocha.

SECA RAPIDO-LAVABLE-LUSTROSO

"LA ZARZUELA"
Preciosos sombreros a $2.00, $2.50 y $3.00 predominando blancos. Material para los mismos, paja crin a 50 cts. pieza con 10 yardas. Flores en todos estilos.
NEPTUNO Y CAMPANARIO

VARICES, FLEBITES, ALMORRANAS.

Todas las enfermedades que dependen de la insuficiencia venosa (varices, varícoceles, úlceras varicosas, flebites, hemorroides), los trastornos congestivos de le menopausia y de la pubertad, y todos los trastornos de la circulación (calambres de las piernas, frío en los piés, barros de la cara, manifestaciones congestivas, etc) deben tratarse con la

PROVEINASE MIDY,

cuya acción es inmediata, constante y superior a la de los medicamentos líquidos y alcoholizados generalmente empleados. Esta medicación corresponde a una idea terapéutica nueva.

LABORATORIOS MIDY, 4, Rue du Colonel Moll, PARIS.

REPARACION DE UN EDIFICIO

Ha sido dispuesta la reparación del edificio de Correos y Telégrafos de Sagua la Grande. El edificio ha de ser reparado convenientemente para dejarlo con las mejoras que las necesidades del servicio así lo requieren.

"EL BOMBERO"
El CAFE de esta casa ostenta como blasones las medallas y diplomas ganados en buena lid.
A NUESTROS CLIENTES:
Al recibo de un aviso postal, pasaremos en seguida a recoger su orden e instrucciones.
C A F E. GALIANO 120. VIVERES FINOS

GRAN PLAN DE REGALOS

Viaje a Chicago—Juego de cuarto de la mueblería LUX (Aguila 117) Refrigerador Copeland—Radio Crosley—Cheque por $100.00 en mercancías—Billetes enteros... Por cada $1.50 que compre tiene derecho a un bono numerado para el sorteo de Agosto 1º por el de la LOTERIA NACIONAL.

Moda - Calidad - Precio La Casa Grande

E.C.D. 2016

REPUBLICA DE CUBA

SECRETARIA DE HACIENDA

DIRECCION GENERAL DE LA LOTERIA NACIONAL

Lista de los números premiados en el Sorteo No. 921, ordinario, celebrado en la Habana el 18 de Julio de 1934.

NUMEROS	PESOS	NUMEROS	PESOS	NUMEROS	PESOS	NUMEROS	PESOS	NUMEROS	PESOS	NUMEROS	PESOS	NUMEROS	PESOS	NUMEROS	PESOS	NUMEROS	PESOS	NUMEROS	PESOS	NUMEROS	PESOS
UNIDAD		1619	— 50	3103	— 25	4638	— 25	6127	— 25	7688	— 25	9166	— 25	9760	c— 25	10791	— 25	12486	— 25	14239	— 25	16102	c— 25
5	— 25	1654	— 25	3115	— 25	4694	— 25	6132	— 25	7694	— 25	9176	— 25	9761	c— 25	10805	— 25	12487	— 25	14241	— 25	16105	c— 25
DECENA		1657	— 25	3124	— 25	4719	— 25	6177	— 25	7693	— 25	9194	— 25	9762	c— 25	10809	— 25	12504	— 25	14251	— 25	16104	c— 25
		1663	— 25	3137	— 25	4762	— 25	6191	— 25	7715	— 25	9227	— 25	9763	c— 25	10811	— 25	12511	— 25	14284	— 25	16105	c— 25
15	— 25	1671	— 25	3138	— 25	4766	— 25	6222	— 25	7724	— 25	9240	— 25	9764	c— 25	10821	— 25	12540	— 25	14290	— 25	16106	c— 25
43	— 25	1686	— 25	3164	— 25	4778	— 25	6225	— 25	7744	— 25	9250	— 25	9765	c— 25	10832	— 25	12543	— 50	14298	— 25	16107	c— 25
50	— 25	1690	— 25	3189	— 25	4781	— 25	6243	— 25	7761	— 25	9251	— 25	9766	c— 25	10842	— 25	12547	— 25	14306	— 25	16108	c— 25
69	— 25	1700	— 25	3193	—100	4800	— 25	6314	— 25	7774	— 25	9255	— 25	9767	c— 25	10871	— 25	12597	— 25	14352	— 25	16109	c— 25
CENTENA		1721	— 25	3221	— 25	4819	— 25	6336	— 25	7775	— 25	9277	— 25	9768	c— 25	10904	— 25	12631	— 25	14360	— 25	16110	c— 25
		1725	— 25	3246	— 25	4841	— 25	6337	— 25	7785	— 25	9280	— 25	9769	c— 25	10916	— 25	12648	— 50	14362	— 25	16111	c— 25
103	— 25	1765	— 25	3254	— 25	4844	— 25	6340	— 25	7788	— 25	9295	— 25	9770	c— 25	10923	— 25	12671	— 25	14376	— 25	16112	c— 25
112	— 25	1775	— 25	3273	— 25	4857	— 25	6353	— 25	7814	— 25	9301	— 25	9771	c— 25	10936	— 25	12674	— 25	14377	— 25	16113	c— 25
127	— 25	1791	— 25	3278	— 25	4864	— 25	6373	— 25	7833	— 25	9305	— 25	9772	c— 25	10953	— 25	12684	— 25	14378	— 25	16114	c— 25
130	— 25	1797	— 25	3280	— 50	**4881**	**—250**	6409	— 25	7845	— 25	9307	— 25	9773	c— 25	10972	— 25	12695	— 25	14385	— 25	16115	c— 25
137	— 25	1817	— 25	3284	— 25	4924	— 25	6419	— 25	7868	— 25	9312	— 25	9774	c— 25	10996	— 25	12702	— 25	14390	— 25	16116	c— 25
151	— 25	1835	— 25	3294	— 25	4954	— 25	6422	— 25	7878	— 25	9316	— 25	9775	c— 25			12749	— 25	14396	— 25	16117	c— 25
160	— 25	1838	— 25	3330	— 25	4955	— 25	6425	— 25	7892	— 25	9321	— 25	9776	c— 25	**ONCE MIL**		12760	— 25	14404	— 25	16118	c— 25
166	— 25	1860	— 25	3331	— 25	4979	— 25	6426	— 25	7893	— 25	9327	— 25	9777	c— 25	11001	— 50	12770	— 25	14429	— 25	16119	c— 25
183	— 25	1908	— 25	3332	— 25	4986	— 25	6431	— 25	7910	— 25	9338	— 25	9778	c— 25	11004	— 25	12771	— 25	14434	— 25	16120	c— 25
193	— 25	1914	— 25	3359	— 25	4988	— 25	6438	— 25	7917	— 25	9345	— 25	9779	c— 25	11016	— 25	12795	— 25	14478	— 25	16121	c— 25
198	— 25	1921	— 25	3369	— 25	4993	— 25	6475	— 25	7933	— 25	9397	— 25	9780	c— 25	11038	— 25	12830	— 25	14480	— 25	16122	c— 25
223	— 25	1926	— 25	3389	— 25	**CINCO MIL**		6514	— 25	7950	— 25	9406	— 25	9781	c— 25	11052	— 25	12848	— 25	14497	— 25	16123	c— 25
233	— 25	1987	— 25	3426	— 25	5001	— 25	6519	— 25	7966	— 25	9409	— 25	9782	c— 25	11098	— 25	12852	— 25	14535	— 25	16124	c— 25
239	— 30	1991	— 25	3437	— 25			6524	— 25			9411	— 25	9783	c— 25	11103	— 25	12857	— 25	14557	— 25	16125	c— 25
243	— 25	**DOS MIL**		3446	— 25	5047	— 25	6551	— 25	**OCHO MIL**		9416	— 25	9784	c— 25	11118	— 25	12870	— 25	14565	— 25	16126	c— 25
265	— 25	2017	— 50	3447	—100	5052	— 50	6670	— 25	8010	— 25	9433	— 25	9785	c— 25	11138	— 25	12877	— 25	14604	— 25	16127	c— 25
269	— 25	2032	— 25	3451	— 25	5054	— 25	6677	— 25	8016	— 25	9447	— 25	9786	c— 25	11142	— 25	12880	— 25	14670	— 25	16128	c— 25
339	— 25	2036	— 25	3456	— 25	5066	— 50	6681	— 25	8022	— 25	9473	— 25	9787	c— 25	11147	— 25	12898	— 25	14677	— 25	16129	c— 25
369	— 25	2040	—100	3463	— 25	5074	— 25	6698	— 25	8074	— 25	9476	— 25	9788	c— 25	11151	— 25	12906	— 25	14683	— 25	16130	c— 25
380	— 25	2086	— 25	3474	— 50	5080	— 25	6702	— 25	8085	— 25	9485	— 25	9789	c— 25	11159	— 25	12911	— 25	14696	— 25	16131	c— 25
422	— 25	2099	— 25	3482	— 25	5081	— 25	6716	— 25	8069	—100	9507	— 25	9790	c— 25	11161	— 25	12912	— 25	14712	— 25	16132	c— 25
433	— 25	2111	— 25	3484	— 25	5082	— 25	6760	— 25	8118	— 25	9523	— 25	9791	c— 25	11177	— 50	12913	— 25	14730	— 25	16133	c— 25
447	— 25	2122	— 25	3606	— 25	5085	— 25	6766	— 25	8128	— 50	9530	— 25	9792	c— 25	11213	— 25	12922	— 25	14736	— 25	16134	c— 25
449	— 25	2133	— 25	3613	— 25	5087	— 25	6774	— 25	8132	— 25	9548	— 25	9793	c— 25	11235	— 25	12945	— 25	14781	— 25	16135	c— 25
479	— 25	2137	— 25	3615	— 25	5095	— 25	6777	— 25	8157	— 25	9554	— 25	9794	c— 25	11260	— 25	12962	— 25	14783	— 25	16136	c— 25
484	— 25	2169	— 25	3621	— 25	5102	— 25	6797	— 25	8205	— 25	9566	— 50	9795	c— 25	11277	— 25	12968	— 25	14788	— 25	16137	c— 25
490	— 25	2173	— 25	3631	— 25	5106	— 25	6805	— 25	8215	— 25	9580	— 25	9796	c— 25	11282	— 25	12983	— 25	14797	— 25	16138	c— 25
491	— 25	2174	— 25	3657	— 25	5121	— 25	6806	— 25	8213	— 25	9603	— 25	9798	c— 25	11286	— 25			14798	— 25	16155	c— 25
537	— 25	2195	— 25	3702	— 25	5132	— 25	6817	— 25	8221	— 25	9605	— 25	9797	c— 25	11300	— 25	**TRECE MIL**		14834	— 25	16155	a. 200
548	— 25	2198	— 25	3724	— 25	5134	— 25	6823	— 25	8240	— 25	9627	— 25	9798	c— 25	11375	— 25	13003	— 25	14843	— 25	16156	10,000
551	— 25	2229	— 25	3731	— 25	5145	— 25	6825	— 25	8244	— 25	9628	— 25	9799	c— 25	11377	— 25	13006	— 25	14872	— 25	16157	p. 200
564	— 25	2242	— 25	3735	— 25	5162	— 25	6836	— 25	8258	— 25	9630	— 25	9800	c— 25	11426	— 25	13014	— 25	14895	— 25		
565	— 25	2213	— 25	3743	— 25	5168	— 25	6837	— 25	8265	— 25	9695	— 25	9813	c— 25	11332	— 25	13024	— 50	14906	— 25		
575	— 25	2283	— 25	3744	— 25	5195	— 25	6874	— 25	8275	— 25	9701	c— 25	9822	c— 25	11343	— 25	13043	— 25	14914	— 25		
577	— 25	2292	— 25	3751	— 25	5224	— 25	6896	— 25	8281	— 25	9702	c— 25	9825	c— 25	11366	— 25	13078	— 25	14919	— 25		
581	— 25	2305	— 25	3768	— 25	5229	— 25	6902	— 25	8306	— 25	9703	c— 25	9841	c— 25	11386	— 25	13079	— 25				
635	— 25	2313	— 25	3769	— 25	5251	— 25	6915	— 25	8313	— 25	9704	— 25	9842	c— 25	11387	— 25	13095	— 25	**QUINCE MIL**			
655	— 25	2314	— 25	3781	— 25	5253	— 25	6921	— 25	8319	— 25	9704	c— 25	9855	— 25	11395	— 25	13108	— 25	15025	— 25		
659	— 25	2337	— 25	3804	— 25	5255	— 25	6932	— 25	8334	— 25	9705	c— 25	9859	— 25	11418	— 25	13134	— 25	15037	— 25		
661	— 25	2373	— 25	3805	— 25	5264	— 25	6936	— 25	8356	— 25	9706	— 25	9861	— 25	11421	— 25	13149	— 25	15040	— 25		
667	— 25	2397	— 25	3809	— 25	5283	— 25	6951	— 25	8344	— 50	9706	c— 25	9885	— 25	11439	— 25	13176	— 25	15055	— 25		
674	— 25	2405	— 25	3828	— 25	5290	— 25	6957	— 25	8351	— 25	9707	c— 25	9893	— 25	11455	— 25	13210	— 25	15060	— 25		
676	— 25	2413	— 25	3844	— 25	5303	— 25	6961	— 25	8386	— 25	9708	— 25	9896	— 25	11465	— 25	13220	— 25	15067	— 25		
682	— 25	2425	— 25	3869	— 25	5306	— 25	6965	— 25	8410	— 25	9708	c— 25	9897	— 25	11543	— 25	13222	— 25	15074	— 25		
684	— 25	2438	— 25	3881	— 25	5322	— 25	6978	— 25	8413	— 25	9709	c— 25	9901	— 25	11546	— 25	13238	— 25	15075	— 25		
692	— 25	2448	— 25	3886	— 50	5331	— 25	6982	— 25	8436	— 25	9710	c— 25	9908	— 25	11548	— 25	13248	— 25	15096	— 25		
697	— 25	2455	— 25	3896	— 25	5340	— 25	6989	— 25	8447	— 25	9711	c— 25	9909	— 25	11579	— 25	13257	— 25	15104	— 25		
716	— 25	2457	— 25	3909	— 25	5343	— 25	**SIETE MIL**		8457	— 50	9712	c— 25	9915	— 25	11603	— 25	13276	— 25	15114	— 25		
722	— 25	2466	— 25	3910	— 25	5352	— 25			8460	— 25	9713	c— 25	9920	— 25	11610	— 25	13300	— 25	15122	— 25		
731	— 25	2469	— 25	3911	— 50	5358	— 25	7004	— 25	8464	— 25	9714	c— 25	9934	— 25	11636	— 25	13308	— 25	15135	— 50		
759	— 25	2519	— 25	3941	— 25	5375	— 25	7025	— 25	8470	— 25	9715	c— 25	9942	— 25	11669	— 25	13351	— 25	15146	— 25		
801	— 25	2524	— 25	3954	— 25	5402	— 25	7039	— 25	8474	— 50	9716	c— 25	9968	— 25	11680	— 25	13368	— 25	15199	— 25		
810	— 25	2525	— 25	3983	— 25	5403	— 25	7052	— 25	8487	— 25	9717	c— 25	9973	— 25	11682	— 25	13393	— 25	15229	— 25		
811	— 50	2526	— 25	3990	— 25	5410	— 25	7053	— 25	8489	— 25	9713	—100	9988	— 25	11690	— 25	13412	— 25	15243	— 25		
818	— 50	2532	— 25			5422	— 25	7056	— 25	8499	— 25	9718	c— 25	9999	— 25	11692	— 25	13422	— 50	15281	— 25		
821	— 25	2535	— 25	**CUATRO MIL**		5437	— 25	7061	— 25	8528	— 25	9719	c— 25			11696	— 25	13430	— 25	15288	— 25		
851	— 25	2540	— 25	4004	— 25	5458	— 25	7067	— 25	8537	— 25	9720	c— 25	**DIEZ MIL**		11699	— 25	13490	— 25	15305	— 25		
857	— 25	2542	— 25	4007	—100	5460	— 25	7079	— 25	8541	— 25	9721	c— 25	10032	— 50	11713	— 25	13500	— 25	15341	— 25		
876	— 25	2543	— 25	4019	— 25	5464	— 25	7107	— 25	8552	— 25	9722	c— 25	10040	— 25	11716	— 25	13503	— 25	15379	— 25		
899	— 50	2554	— 25	4023	— 25	5484	— 25	7110	— 25	8596	— 25	9723	c— 25	10052	— 25	11716	— 25	13504	— 25	15390	— 25		
900	— 25	2560	— 25	4041	— 25	**5464**	**—250**	7125	— 25	8601	— 25	9724	c— 25	10055	— 25	11741	— 25	13519	— 25	15420	— 25		
934	— 25	2624	— 25	4050	— 25	5471	— 25	7174	— 25	8619	— 25	9725	c— 25	10071	— 25	11751	— 25	13548	— 25	15426	— 25		
957	— 25	2630	— 25	4054	— 25	5476	— 25	7180	— 25	8622	—100	9726	c— 25	10105	— 25	11757	— 25	13556	— 25	15439	— 25		
966	— 25	2639	— 25	4072	—100	5483	— 25	7198	— 25	8636	— 25	9727	c— 25	10123	— 25	11779	— 25	13566	— 25	15443	— 25		
967	— 25	2640	— 25	4074	— 25	5513	— 25	7212	— 25	8648	— 25	9728	a 250	10139	— 25	11783	— 25	13572	— 25	15470	— 25		
969	— 25	2613	— 25	4114	— 25	5524	— 25	7218	— 25	8662	— 25			10165	— 25	11795	— 25	13596	— 25	15490	— 25		
974	— 25	2650	— 25	4122	— 25	5564	— 25	7223	— 25	8670	— 25	9729	40,000	10215	— 25	11811	— 25	13612	— 25	15501	— 25		
975	— 25	2665	— 25	4111	— 25	5570	— 25	7227	— 25	8672	— 25			10237	— 25	11844	— 25	13619	— 25	15516	— 25		
981	— 25	2673	— 25	4152	— 25	5577	— 25	7229	— 25	8680	— 25	9730	p 250	10267	— 25	11845	— 25	13635	— 25	15522	— 25		
		2699	— 25	4176	— 25	5588	— 25	7249	— 25	8681	— 25			10282	— 25	11861	— 25	13637	— 25	15564	— 25		
MIL		2713	— 50	4208	— 25	5592	— 25	7266	— 25	8683	— 25	9730	— 25	10297	— 25	11863	— 25	13679	— 25	15588	— 25		
1004	— 25	2726	— 25	4227	— 25	5605	— 25	7514	— 25	8715	— 25	9730	c— 25	10304	— 25	11872	— 25	13681	— 25	15591	— 25		
1006	— 25	2747	— 25	4232	— 25	5629	— 25	7527	— 25	8723	— 25	9731	c— 25	10314	— 25	11874	— 25	13689	— 25	15615	— 25		
1029	— 25	2767	—100	4246	— 25	5656	— 50	7531	— 25	8752	— 25	9732	c— 25	10315	— 25	11887	— 25	13701	— 25	15623	— 25		
1059	— 25	2773	— 25	4252	— 25	5659	—100	7539	— 25	8757	— 25	9733	c— 25	10331	— 25	11889	— 25	13704	— 25	15624	— 25		
1064	— 25	2781	— 25	4259	— 25	5671	— 25	7836	— 25	8775	— 25	9734	c— 25	10366	— 25	11891	— 50	13706	— 25	15633	— 25		
1071	— 25	2782	— 25	4272	— 25	5673	— 50	7339	— 25	8779	— 25	9735	c— 25	10383	— 25	11901	— 25	13716	— 25	15661	— 25		
1125	— 25	2789	— 25	4273	— 25	5674	— 25	7343	— 25	8795	— 25	9736	c— 25	10399	— 25	11906	— 25	13717	— 25	15696	— 25		
1131	— 25	2795	— 25	4276	— 25	5700	— 25	7344	— 25	8830	— 25	9737	— 25	10419	— 25	11913	— 25	13735	— 25	15719	— 25		
1146	— 25	2817	— 25	4297	— 25	5720	— 25	7360	— 25	8840	— 25	9737	c— 25	10425	— 25	11918	— 25	13752	— 25	15751	— 25		
1168	— 25	2831	— 25	4299	— 25	5786	—100	7373	— 25	8849	— 25	9738	c— 25	10442	— 25	11941	— 25	13754	— 25	15753	— 25		
1171	— 25	2839	— 25	**4305**	**—250**	5823	— 25	7383	— 25	8865	— 25	9739	c— 25	10485	— 25	11945	— 25	13772	— 25	15820	— 50		
1174	— 25	2840	— 25			5837	— 25	7394	— 25	8877	— 25	9740	c— 25	10486	— 25	11971	— 25	13786	— 25	15826	— 25		
1182	— 25	2848	— 25	4307	— 25	5841	— 25	7418	— 25	8882	— 25	9741	c— 25	10492	— 25	11979	— 25	13791	— 25	15829	— 25		
1209	— 25	2860	— 25	4312	— 25	5855	— 25	7431	— 25	8949	— 25	9742	c— 25	10538	— 25	11991	— 25	13811	— 25	15850	— 25		
1216	— 25	2691	— 25	4323	— 25	5864	— 25	7432	— 25	8959	— 25	9743	c— 25	10541	— 25	11994	— 25	13826	— 25	15859	— 25		
1235	— 25	2904	— 25	4325	— 25	5869	— 25	7445	— 25	8970	— 25	9744	— 25	10564	— 25			13827	— 25	15863	— 25		
1256	— 25	2925	— 25	4337	— 25	5877	— 25	7451	— 25	8971	— 25	9744	c— 25	10571	— 25	**DOCE MIL**		13830	— 25	15869	— 25		
1316	— 25	2944	— 25	4343	— 25	5880	— 25	7457	— 25	8980	— 25	9745	c— 25	10576	— 25	12032	— 25	13834	— 25	15927	— 25		
1329	— 25	2945	— 25	4345	— 25	5899	— 25	7458	— 25	8983	— 25	9746	c— 25	10581	— 25	12034	— 25	13840	— 25	15932	— 25		
1340	— 25	2948	— 25	4358	— 25	5916	— 25	7463	— 25			9747	c— 25	10605	— 25	12038	— 25	13940	— 25	15940	— 25		
1341	— 25	2952	— 25	4373	— 25	5926	— 25	7465	— 25	**NUEVE MIL**		9748	c— 25	10626	— 25	12083	— 25	13946	— 25	15946	— 25		
1372	— 25	2985	— 25	4378	— 25	5929	— 25	7466	— 25			9749	c— 25	10643	— 25	12125	— 25	13950	— 25	15950	— 25		
1382	— 25			4389	— 25	5931	— 25	7478	— 25	9035	— 25	9750	c— 25	10666	— 25	12137	— 25	13963	— 25	15951	— 50		
1392	— 25	**TRES MIL**		4423	— 25	5948	— 25	7490	— 25	9040	— 25	9751	c— 25	10687	— 25	12139	— 25	13970	— 25	15963	— 25		
1419	— 25	3002	— 25	4432	— 25	5959	— 25	7491	— 25	9043	— 25	9752	c— 25	10689	— 25	12155	— 25	13992	— 25	15970	— 25		
1474	— 25	3014	— 25	4436	— 25	5991	— 25	7507	— 25	9051	— 25	9753	c— 25	10697	— 25	12171	— 25	13998	— 25	15993	— 25		
1503	— 25	3016	— 25	4440	— 25	5994	— 25	7518	— 25	9053	— 25	9754	— 25	10701	— 25	12184	— 25			15998	— 25		
1519	— 25	3021	— 25	4446	— 25	**SEIS MIL**		7556	— 25	9058	— 25	9754	c— 25	10704	— 25	12188	— 25	**DIECISEIS MIL**					
1525	— 25	3044	— 25	4452	— 25			7588	— 25	9074	— 50	9755	c— 25	10721	— 50	12198	— 25	16004	— 25				
1530	— 25	3057	— 25	4480	— 25	6011	— 25	7603	— 25	9077	— 25	9756	c— 25	10735	— 25	12208	— 25	16008	— 25				
1532	— 25	3065	— 25	4550	— 25	6048	— 25	7606	— 25	9079	— 25	9756	c— 25	10741	— 25	12245	— 25	16021	— 50				
1537	— 25	3085	— 25	4585	— 25	6061	— 25	7611	— 25	9109	— 25	9757	— 25	10769	— 25	12322	— 25	16049	— 25				
1603	— 25	3096	— 25	4602	— 25	6078	— 25	7645	— 25	9128	— 25	9757	c— 25	10772	— 25	12324	— 25	16073	— 25				
1605	— 25	3097	— 25	4641	—100	6082	— 25	7667	— 25	9136	— 25	9758	c— 25	10784	— 25	12333	— 25	16101	c— 25				
1608	— 25	3099	— 25	4646	— 25	6090	— 50	7687	— 25	9145	— 25	9759	c— 25	10789	— 25	12381	— 25	14215	— 25				

NUMEROS	PESOS	NUMEROS	PESOS	NUMEROS	PESOS	NUMEROS	PESOS	NUMEROS	PESOS	NUMEROS	PESOS	NUMEROS	PESOS	NUMEROS	PESOS	NUMEROS	PESOS	NUMEROS	PESOS	NUMEROS	PESOS
19205	— 25	20519	c— 25	20870	— 25	22374	— 25	24129	— 25	25906	— 25	27137	— 25	29182	— 25	30637	— 25	31856	— 25	33106	— 25
19217	— 25	20520	c— 25	20884	— 25	22377	— 25	24130	— 25	25910	— 25	27138	— 25	29185	— 25	30643	— 25	31864	— 25	33108	— 25
19244	— 25	20521	— 25	20908	— 25	22416	— 25	24189	— 25	25918	— 25	27190	— 25	29211	— 25	30644	— 25	31865	— 25	33115	— 25
19274	— 25	20521	c— 25	20913	— 50	22445	— 25	24195	— 25	25977	— 25	27504	— 25	29219	— 25	30653	— 25	31897	— 25	33131	— 25
19280	— 25	20522	c— 25	20923	— 25	22470	— 25	24196	— 25	**VEINTISEIS MIL**		27506	— 25	29228	— 25	30657	— 25	31908	— 25	33139	— 25
19295	— 25	20523	— 25	20959	— 25	22475	— 25	24207	— 25			27514	— 25	29247	— 25	30661	— 25	31909	— 25	33145	— 25
19313	— 25	20524	c— 25	20990	— 25	22479	— 25	24215	— 25	26601	— 25	27525	— 25	29265.1	— 25	30702	— 25	31915	— 25	33151	— 25
19316	— 25	20525	c— 25			22514	— 25	24219	— 25	26006	— 25	27539	—100	29270	— 25	30703	— 25	31917	— 25	33155	— 25
19331	— 25	20526	c— 25	**VEINTIUN MIL**		22539	— 25	24221	—100	26030	— 25	27552	— 50	29280	— 25	30718	— 25	31925	— 25	33167	— 25
19346	— 25	20527	c— 25	21046	— 25	22540	— 25	24223	— 25	26038	— 25	27573	— 25	29287	— 25	30726	— 25	31933	— 25	33196	— 25
19379	— 25	20528	c— 25	21048	— 25	22712	— 25	24241	— 25	26042	— 25	27639	— 25	29290	— 25	30732	— 25	31945	— 25	33201	— 25
19394	— 25	20529	c— 25	21057	— 25	22575	— 25	24352	— 25	26063	— 25	27650	— 25	29297	— 25	30734	— 25	31952	— 25	33216	— 25
19402	— 25	20530	c— 25	21090	— 25	22607	— 25	24360	—100	26067	— 25	27651	— 25	29315	— 25	30739	— 25	31961	— 25	33559	— 25
19409	— 25	20531	c— 25	21135	— 25	22618	— 25	24372	— 25	26116	— 25	27653	— 25	29391	— 25	30744	— 25	31966	— 25	33593	— 25
19431	— 25	20532	c— 25	21137	— 25	22634	— 25	24392	— 25	26124	— 25	27678	— 25	29401	— 25	30752	— 25	31978	—100	33596	— 50
19438	— 25	20533	c— 25	21151	— 50	22665	— 25	24410	— 25	26133	— 25	27685	— 50	29402	— 25	30753	— 25	31989	— 25	33604	— 25
19467	— 25	20534	c— 25	21155	— 25	22677	— 25	24415	— 25	26139	— 25	27696	— 50	29412	— 25	30758	— 25	31990	— 25	33611	— 25
19490	— 25	20535	c— 25	21160	— 50	22690	— 25	24417	— 25	26148	— 25	27717	— 25	29420	— 25	30765	— 25	31991	— 25	33620	— 25
19492	— 25	20536	c— 25	21163	— 50	22714	— 25	24455

ALEMANIA

TORNO A OBERAMMERGAU

LACIOS DE ENSUEÑO

berammergau, el lugar famo- Alpes Bávaros donde tienen ualmente las Representa- de la Pasión, ha escrito al- e era «una aldea con una de perlas». Se refiere esta da imagen, más aún que a tas naturales, a los sitios os de que Oberammergau se rodeado, a los Palacios Baviera, obra del Rey ar- II. Desde Oberammergau sión a casi todos estos Pa- fácil (tan solo el de He- nsee se encuentra un poco y quien en Oberammergau ntre no debe desaprovechar to que se le ofrece y admi- lo menos algunas de las per- valiosas de la corona.

odas las pasiones que puede un monarca, Luis II fué do- por la más noble: la pasión ruir. Fué un constructor de ertpre, animado por una vo- creadora cuyo soplo dió vida erie de palacios que son hoy lo y el adorno de Baviera. alacio de Berg está situado a del Lago de Stemberg. Mo- tan solo por Luis II en el utilizando los muros de una ucción antigua, e instaladas habitaciones según su gusto, alacio de Berg, el más peque- menos pretencioso de todos. en cambio la llave de mu- los secretos que llenaron y taron la vida del rey artis- bre el cubrecama de terciope- dormitorio azul con los lises en el primer piso, descansó postrera el cuerpo del «rey la noche», cuando la cortina definitivamente corrido so- trágico misterio de su vida. no murió Luis II sin ver rea- sus más caros ensueños, es sin ver construídos los pala- ocados por su imaginación ir a las montañas—su pri- mor, el más íntimo de sus —hizo que para el primer pa- que mandara construir de nue- a, escogiera un lugar agres- trado de los Alpes Bávaros: f. Los motivos de la facha- Linderhof, armónicamente s en tres cuerpos, correspon- carácter de la decoración en la que descuellan bellas as, mesas de porcelanas, de rosa, amables frescos paredes y muebles tapizados gantes brocados de plata. El francés predomina, como en dos los palacios de Luis II das las referencias de aquel e se sentía próximo pariente grandes monarcas franceses n siglo y hubiese deseado vi- la época que permitía a un der decir: «El Estado soy yo» r y sus obras, al mantener el espíritu de Luis II la lla- romanticismo, fueron el con a la influencia francesa. A la romántica de Luis II res- la gruta de estalactitas con secreto, construída en Lin- con el pequeño lago y la en el centro y un gran representativo de Tannhäuser monte de Venus. Dícese que gruta Luis II completamente ado por la pasión wagneria- taba de oír, vistiendo el mis- aje del Caballero del Cisne, re romanza en que Lohen- evela los misterios del Graal. da en el bosque, encuentra en el vistante la morada de g, con la espada hundida en e, que Segismundo habrá de ar ante los ojos maravillados da: todo como si allí hubie- ra de representarse el primer acto de «La Walkiria».

Los automóviles llegan por Füssen a Hohenschwangau, lugar donde el padre de Luis II hizo construir también un palacio sobre los restos de un burgo arruinado. En este palacio pasó Luis II buena parte de su niñez, entre armaduras cuadros de hechos heróicos y tradiciones orales de leyendas extraordinarias, según las cuales Hohenschwangau fué el burgo de Lohengrin, el Caballero del Cisne, y Tannhäuser se detuvo en él a su regreso de Roma. De estas primeras, indelebles, impresiones recibidas en Hohenschwangau había de surgir más tarde el castillo de Neuschwanstein. En una escarpada altura se alza la originalísima construcción a la cual se accede por empinado y tortuoso sendero. Torres y torrecillas en sinnúmero, almenares, pilares y puentes levadizos. Ante la complicación arquitectónica de este edificio de puro estilo romántico majestuosamente emplazado, recibe el visitante la impresión de estar soñando con los ojos abiertos y el entusiasmo sube de punto ante la magnificencia verdaderamente real de la decoración interior. Cristal y piedras semi-preciosas, oro y mármoles, damascos y bordados enriquecen cada una de las salas y forman el marco de los numerosos lienzos representativos de escenas de las obras de Wagner, que fué como el genio animador del castillo. La «Sala de los Trovadores», reproducción fiel e imponente de la gran sala del mismo nombre en la Wartburgo de Eisenach en el lugar central del grandioso edificio.

Pero si Neuschwanstein es el que más responde al genio romántico de Luis II, no es, sin embargo, el más lujoso de sus palacios. A este título tiene derecho indiscutible el de Herrenchiemsse, construído en una isla del Lago de Chiem, el último de los palacios construídos por Luis II, todavía hoy sin terminar, en idéntico estado en que quedara al morir el Rey Luis II concibió la idea de hacer surgir en tierra alemana el Versalles de Luis XIV, más majestuoso todavía por la grandiosidad de sus proporciones y por la riqueza de su decoración interior. La terraza y las fuentes, frente a la fachada principales, son ya, por sí solas, imponentes; pero su grandiosdad queda olvidada tan pronto se penetra en el Palacio. Tanta riqueza deslumbra y casi oprime. Apenas salidos de la Sala de la Guardia con sus cortinajes, cuyos bordados de oro tienen una pulgada de espesor, entramos en el dormitorio del Rey donde el derroche alcanza proporciones fastuosas. El guía nos asegura que la cama con sus esculturas doradas con oro fino, sus encajes de Bruselas y su baldaquín recamado, costó medio millón de marcos y no nos cuesta trabajo alguno darle crédito.

UN ALUMNO DEL Ctro. ASTUR SE REFIERE AL PROFESORADO

Un simpático alumno del Centro Astur, Matías Casado, que reside en la calle 17 esquina a E, Vedado, nos envía una carta hermosamente sencilla, para expresar su gratitud al profesorado del Plantel «Jovellanos», pues reconoce que ha venido realizando una labor brillantísima. El señor Casado dice, entre otras cosas, que el alumnado del Centro se siente orgulloso al tener de profesores a figuras tan distinguidas como como son los siguientes señores: López, Palacios, Soler, etc. Sin olvidar, desde luego, a la figura máxima del Plantel, que lo es licenciado Abelardo López, culto y amable en grado superlativo.

La parte más interesante de la misiva es aquella en que el joven Matías Casado lamenta no ser un Voltaire para hacer el elogio merecido de dichos educadores. Y aquí apuntamos nosotros que Voltaire, con su humorismo terrible, sería capaz de poner en solfa al pinto de la paloma... Lo cual no agradaría, seguramente, a los profesores del Centro Astur.

Queda, pues, complacido el entusiasta alumno de la Panera.

ECOS DE UN GRAN ALMUERZO CELEBRADO EN BATABANO

En días pasados tuvo efecto en el hotel «Las Brisas» de Batabanó, un almuerzo con que el señor Venacio Portas, destacada figura de la colonia Balear, obsequiaba a los médicos de Nuestra Señora del Pilar. En representación de éstos concurrieron los doctores V. García, Ramos Piloto, Busto, Arrazuría, Rada, Díaz Padrón y R. Peñalver. A saludar a sus médicos fueron muchos socios que Nuestra Sra. del Pilar tiene en Batabanó, haciendo todos y cada uno de ellos grandes elogios de dicha Sociedad. El doctor Valentín García, correspondió a esas frases de elogio y cariño diciendo «que se sentía muy agradecido de todas esas muestras de afecto y que había tenido el grandísimo gusto de saludar a viejos amigos, antiguos socios de la Quinta Balear, y que en nombre de la Directiva de Nuestra Señora del Pilar, hacía una sincera invitación a todo el pueblo de Batabanó, y especialmente a los ex-socios del Centro Balear, a que visiten su moderno sanatorio en Belascoaín y Nueva del Pilar.

DEFUNCIONES OCURRIDAS EN LA HABANA, HASTA LAS 4 P. M. DEL DIA DE AYER

José Martínez, mestizo, 34 años, Neptuno número 22. Colecistits aguda.

Amparo León Miranda, negra, 1 año, 33 entre A. y Paseo, Vedado. Bronconeumonía.

Pastora Amada Sabio, mestiza, 45 años, Aramburu número 2. Tuberculosis pulmonar.

Amada Eloísa Fernández, blanca, 45 años, Habana número 23. Afección valvular.

Tomasa Trujillo Carballo, blanca, 25 años, Maloja número 106. Bronconeumonía.

Alltagracia Labarca Malpica, negra, 90 años, San Miguel número 205. Arterio esclerosis.

Pedro Acosta Argüelles, blanca, 10 meses, Campanario número 181. Colitis folicular.

Víctor Terán Resilla, blanco, 30 años, Cerro número 472. Arterio esclerosis.

Manuela Lozada, negra, 75 años, Cerro número 472. Arterio esclerosis.

Francisco D. Gutiérrez, blanco, 73 años, Cerro número 472. Reblandecimiento cerebral.

Balbina Carrillo Santa Cruz, blanca, San Miguel número 179. Arterio esclerosis.

Santa Díaz Cárdenas, blanca, 83 años, Inquisidor número 1. Miocarditis.

Antonio Wong, asiático, 47 años, Hospital Universitario. Dolores estereoscopos.

Casimiro López Molina, blanco, 29 años, Hospital Universitario. Conjuvitis folicular.

José Chávez Bonilla, blanco, 47 años Hospital Universitario. Tuberculosis pulmonar.

Joaquín L. Jacoben y Canto, blanco, 72 años, 19 entre L. y M., Vedado. Arterio esclerosis.

Luis Leal Herrera, blanco, 3 meses, Hospital Mercedes. Infección intestinal.

María González Márquez, blanca, 40 días, Hospital Mercedes. Infección intestinal.

Juana González, blanca, 71 años, Central número 21. Miocarditis crónica.

Josefina Andreu Lizaso, blanca, 11 meses, 24 y Avenida Wilson, Vedado. Bronconeumonía.

Alfredo Ortega, blanco, 21 años, Cerro y Peñón. Congestión pulmonar.

Francisca Verna, blanca, 69 años, Salud 151. Reblandecimiento cerebral.

Manuel García, blanco, 12 años, Quinta La Benéfica. Miocarditis aguda.

José Castro, blanco, 43 años, Quinta de Dependientes. Tuberculosis pulmonar.

Dinorah Martínez, negra, 4 años, Salud número 148. Bronconeumonía.

José Martínez, mestizo, 56 años, Colón número 52. Embolia cerebral.

Teresa Curbelo, blanca, 5 años, Hospital Mercedes. Bronconeumonía.

Eneida Godínez, negra, 16 años, Hospital Universitario. Homicidio por arma de fuego.

EXITOS QUIRURGICOS DE LOS DRES. TUDURI Y VALLE EN EL SANAT. CONCEPCION ARENAL

Grande y muy merecida es la fama que disfruta el magnífico sanatorio «Concepción Arenal», de la sociedad «Hijas de Galicia», la prestigiosa institución de asistencia sanitaria exclusivamente a la mujer. A consolidar y aumentar esa fama contribuyen notablemente los eminentes cirujanos doctores Emilio García Tuduri y Carlos de Valle, los cuales con éxito rotundo practicaron en el pasado mes de junio 42 operaciones de alta cirugía, correspondiendo 31 al doctor Tuduri y 11 al doctor De Valle.

La importancia y la cantidad de intervenciones quirúrgicas realizadas en dicho mes, así como el éxito que en las mismas se obtuvo, demuestran la competencia del Cuerpo facultativo y la eficiencia de los servicios del sanatorio «Hijas de Galicia», el cual está considerado como modelo ejemplar de casas de salud.

The
FIRST NATIONAL
BANK *of* BOSTON
Fundado en 1784
150 AÑOS
de eficientes servicios bancarios nos autorizan a solicitar sus negocios, poniendo a su disposición, en justa reciprocidad, el inmenso caudal de experiencia acumulado en tan largo tiempo.
Oficina de la Habana:
Aguiar esquina a Lamparilla
Sucursales:
Avenida de Italia 140 Máximo Gómez 267
Santiago de Cuba Cienfuegos Sancti Spíritus

COLEGIO DE CORREDORES-NOTARIOS COMERCIALES DE LA HABANA

E. P. D.
El Señor
Andrés R. Campiña y González Muñoz
Ex-Síndico-Presidente de este Colegio

Y dispuesto su entierro para hoy jueves, a las 8½ de la mañana, rogamos a todos los señores Colegiados y demás personas de nuestra amistad, se sirvan acompañar el cadáver desde la casa mortuoria, calle 2 entre Línea y 11, en el Vedado, hasta el Cementerio de Colón.

La Habana, 19 de julio de 1934.

JOAQUIN G. GUMA, Síndico-Presidente. EUGENIO E. CARAGOL, Secretario-Contador.

FUNERARIA DE PRIMERA CLASE
ALFREDO FERNANDEZ
SAN MIGUEL 63 TELEFONO A-4348

E. P. D.
EL SEÑOR
LORENZO D. BRIDAT Y AGRAMONTE
HA FALLECIDO

Dispuesto su entierro para las cuatro de la tarde del día 19, los que suscriben: viuda y sobrinos ruegan a las personas de su amistad se sirvan concurrir a la Quinta Covadonga para acompañar el cadáver al Cementerio de Colón, por cuyo favor quedarán eternamente agradecidos.

Habana, julio 18 de 1934.

Amalia Alvarez viuda de Bridat (ausente); Agnes Bridat de Primelles; Julia Bridat; Carmelie Primelles de Laguardia; Rafael de Laguardia; Elena Mesa de Alvarez; León Primelles; Luis Alvarez Luri

Crónica Habanera

(Continuación de la Pág. SIETE)

MARINA TAMARGO

Colmada de halagos y congratulaciones pasó el día de ayer, con motivo de su santo, la bella y muy graciosa señorita Marina Tamargo, hija del conocido comerciante Celestino Tamargo y de su esposa Julia Martínez de Tamargo.

Tuvo flores y muchas felicitaciones.

EN EL NACIONAL

Nuestra sociedad elegante, tan asidua al Teatro Nacional, se dará cita hoy en el máximo coliseo, por ser jueves de moda.

Se estrena una bella cinta de John Barrymore, el formidable actor.

Se titula «El hogar perdido», producción de la R.K.O. Radio que viene precedida por los mejores elogios de la crítica norteamericana.

También se exhibirán al final de los turnos elegantes, la película del match «Primo Carnera vs. Max Baer»

THAIS PARAJON

La linda señorita Thais Parajón, hija del doctor Armando Parajón, Presidente de la Bolsa de la Habana y de su gentilísima esposa Graziella Pérez Carrillo, viene siendo objeto de múltiples felicitaciones con motivo de haberse graduado recientemente en el Colegio de Nuestra Señora de las Mercedes, con los más altos premios a su aplicación.

Para celebrar su salida del colegio la graciosa señorita, que pronto comenzará a figurar en sociedad, tuvo una fiesta en su lujosa residencia del Vedado.

Un simpático grupo de muchachas y jóvenes fué invitado a la misma.

Entre las primeras se encontraban sus compañeras de graduación María Elena Cosculluela, Martha Larronda, Lily Chabau, Georgina Agüero y María y Mercedes González.

Lily Smith, Minita y Carmita Alvarez Tabío, Mary Dueñas, Lolita Rodríguez, Tatiana Bernal, Anita y Josefina Seiglie.

Ofelia de León, Mechy Larrondo, Noemí Booth y Rebeca Díaz Mañas.

Y entre los jóvenes: Oscar Vignau, José Antonio Cosculluela, Roberto Rodríguez Walling, Alfredo de Armas, Gustavo Estrada Mora, Orlando Pita, Virgilio Arango, Gustavo Gómez, Humberto del Valle, Guillermo y Alfonso Rodríguez, Pepito Larrondo, Julio Pita, Bernardo García, René Fernández, Gustavo de la Hoz, Panchito Agüero, Rafael Anrich y Armando Parajón Jr.

Los asistentes fueron obsequiados con un rico buffet.

MARIA ANTONIA MENDOZA VIUDA DE ARELLANO

La distinguida y respetable dama, que se encuentra de temporada en una finca de Santiago de las Vegas, fué ayer visitadísima con motivo de cumplir setenta años.

Dicha finca, propiedad del conocido arquitecto Leonardo Morales, se vió invadida por sus hijos, nietos, hermanos y sobrinos y un gran número de personas de la sociedad habanera, deseosas de demostrarle su afecto en la fecha de su natalicio.

Afecto sincero que todos le profesan por sus altísimas virtudes y exquisita afabilidad.

EL DR. JACOBSEN

En la mañana de hoy, a las ocho, se verificará el sepelio del doctor Joaquín Jacobsen, ilustre médico cubano que falleció en su residencia del Vedado, rodeado del afecto de sus familiares y amigos.

El distinguido caballero y prestigioso profesional, que deja de existir a una edad avanzada, era una de las figuras más destacadas de la medicina cubana, habiendo adquirido un alto y justificado renombre en el largo ejercicio de su carrera, junto con el respeto y la admiración de todos.

A su viuda la señora Fela Fernández de Castro, y a sus hijos, llegue nuestro sentido pésame.

Tenemos encargo especial de la primera, de hacer saber a sus amistades que no podrá recibir visitas de pésame hasta el miércoles de la semana próxima.

MRS HENRY CATLIN

El «Herald Tribune» de Nueva York, se hace eco de una recepción en la corte de Saint James, durante la cual fué recibida por los Reyes de Inglaterra, Mrs Henry Catlin, distinguida dama norteamericana, que cuenta en la sociedad habanera con grandes simpatías y sólidas amistades.

Mrs Catlin fué presentada a los Monarcas Ingleses, junto con otras prestigiosas personalidades, por Mrs Robert W. Bingham, esposa del Embajador de los Estados Unidos en Inglaterra.

En el periódico neoyorkino se describe la real ceremonia y el vestido de Vionnet que llevaba Mrs. Catlin así como las joyas apropiadas al acto.

De otros actos a los cuales asistió la distinguida dama, hace también mención el «Herald Tribune»: entre ellos un banquete en honor del primer Ministro de la Corona, Mr. Ramsay Mac Donald, en que ocupó un puesto de honor Mrs Catlin.

Tratándose de una dama que cuenta con tantos afectos en nuestra sociedad, hemos creído de interés estas noticias.

EL DR. PEDRO H. LOVIO

Nuestro querido amigo y ex-compañero, el doctor Pedro Hernández Lovio, que ocupaba el cargo de Juez en Santa María del Rosario, ha sido nombrado Secretario particular del doctor Mario Montero, Secretario de Justicia.

Nombramiento que será recibido con beneplácito, por las simpatías de que goza en nuestra sociedad el joven Letrado, a quien adornan dotes de capacidad y cultura.

Reciba nuestra afectuosa felicitación.

EN LOS QUINCE

Angélica Sánchez Zayas, simpática jovencita de nuestra sociedad, alcanza en la fecha del día la feliz edad de los quince.

Es la hija única de un matrimonio muy estimado, el Ingeniero Fernando Sánchez Zayas y la gentil señora Graziella Rodríguez Cáceres.

En unión de su amantísima madre, embarcará para Miami el sábado, la encantadora Angélica.

ANDRES CAMPIÑA

Con profunda pena consignamos el fallecimiento del señor Andrés Campiña y González, distinguido caballero que baja a la tumba querido y respetado de todos.

Su sepelio, que constituirá una sincera manifestación de duelo, ya que el señor Campiña contaba con grandes relaciones en nuestra sociedad, ha sido dispuesto para las ocho y media de la mañana de hoy, saliendo el cortejo fúnebre de su residencia de la calle Dos en el Vedado.

Sean estas líneas portadoras de nuestra condolencia para todos sus familiares, especialmente para su viuda, la señora Matilde Colás y para sus hermanos políticos Juan José y Antonio Colás.

Edel FARRES.

SOCIEDADES ESPAÑOLAS

LLEGARA MAÑANA EL PDTE. DE LA ASS. DE DEPENDIENTES

Don Avelino González, el Presidente de la Asociación de Dependientes del Comercio, llegará el sábado, en el «Orizaba», de regreso de México, como informamos ayer.

La noticia del arribo de don Avelino ha despertado el entusiasmo entre sus amigos y los socios de Dependientes; los que le preparan gentil recibimiento.

Brillantes actos celebrarán en Morón, distinguidos elementos pertenecientes a la As. Canaria

La actividad que viene desplegándose por todas las dependencias sociales de la Asociación Canaria en el interior de la República está produciendo magníficos resultados. Diariamente se reciben en la Secretaría de la Sección de Propaganda que preside con tanto acierto el querido amigo señor Francisco Díaz Vega, gran número de boletos de nueva inscripción y solicitudes de reingreso de ex-asociados que se vieron precisados a causar baja en las listas sociales debido a la crisis pasada.

Por esta labor es por lo que la Sección de Propaganda se ha impuesto el deber de girar visitas a todas las Delegaciones y Representaciones, como lo ha hecho ya a las de Cabaiguán y Caimito. Tócale ahora a la importante delegación de Morón, que ha dispuesto la celebración de grandes fiestas de propaganda para los días 21 y 22 de los corrientes.

Con tal motivo se dispone el Dr. Miguel Angel Díaz, Presidente General de la Asociación, especialmente invitado, acompañado de los señores Francisco Díaz Vega, Presidente de la Sección de Propaganda, Antonio Navarrete de Córdoba, Presidente de la Sección de Cultura, y otros elementos, trasladarse el próximo sábado 21 a la citada dependencia social a fin de asistir a los brillantes actos que han de tener efecto.

Gran Velada Científica en el C. Gallego, por el célebre Dr. Yova

El próximo sábado, a las nueve de la noche, se verificará en los regios salones del Centro Gallego, una interesante sesión científica a cargo del hábil experimentador en ciencias hinópticas, Dr. Héctor A. R. Yova, émulo del famoso maestro Onofroff. Le acompañará en sus demostraciones científicas la no menos famosa medium clarividente telépata, Teresita Serrano.

El Dr. Yova someterá a sus experiencias científicas al mayor número de personas que se presten a su voluntad, provocando la mayor experiencia que hasta ahora se ha presentado de catalepsia general, con la cual probará de una manera evidente que al desarrollar las fuerzas psíquicas en un organismo, éste queda en un estado de insensibilidad absoluta.

Deseando que este sorprendente espectáculo científico, dedicado a los socios de los Centros regionales y sus familiares, sea además presenciado por el mayor número de personas cultas y hombres de ciencias, el Dr. Yova invita al cuerpo médico, farmacéutico y dental; a las autoridades, a la prensa y a cuantos se interesan por conocer los fenómenos que se producen en el campo psíquico: hipnotismo, magnetismo, autosugestión, catalepsia, hiperestesia, influencia, personal, anestesia y otras contracciones notables.

Pasado mañana, inauguración del gran Concurso Industrial en el «Centro Asturiano»

Todo llega, y ha llegado la hora de la inauguración de la Exposición Industrial a favor del Centro Asturiano de la Habana, la que se celebrará el día 21 del presente mes de Julio.

En el espléndido local que ha de ser la antesala de la estación radiotransmisora C.M.A.H, del Centro Asturiano de la Habana, se efectuará la apertura de la Exposición industrial, para la que ya están colocadas las vitrinas de las industrias de Cuba que han de cooperar a la campaña de inscripciones de socios del Centro Asturiano.

Mañana daremos detalles de esta nueva modalidad de propaganda de la Sección que tiene a su cargo la hormona social del Centro Asturiano.

518 SOCIOS EN LOS DIAS LABORABLES DEL PRESENTE MES EN C. ASTURIANO.

Muy activa es la Sección de Propaganda del Centro Asturiano y buena prueba de su actividad es la cantidad de asociados que ya ha obtenido en los días laborables del presente mes de Julio.

Quinientos dieciocho es na cifra de los nuevos socios captados, de los cuales trescientos cincuenta y nueve corresponden al sector masculino; nino y treinta y seis suman ya las bajas levantadas.
ya las bajas levantadas.

LA CONFERENCIA DE HOY EN EL «CIRCULO REPUBLICANO»

La conferencia anunciada para hoy, jueves, en el «Círculo Republicano Español», ha sido nuevamente suspendida, por continuar en mal estado de salud el conferenciante, doctor Mario Fuentes Aguilera.

Próximamente daremos a conocer la fecha en que tendrá realización dicho acto.

Deseamos a tan distinguido intelectual un restablecimiento rápido y total, para poderlo oír muy pronto en sus «Consideraciones acerca de Juan de Padilla».

ACTOS PARA HOY

CLUB BELMONTINO DE LA HABANA. Junta de Directiva para ultimar los preparativos de la fiesta que esta institución celebrará el próximo domingo en el stadium de «La Polar».

AGRUPACION PROGRESISTA: Animada cena de confraternidad social, hoy a las diez y media de la noche, en el Hotel Plaza.

CENTRO ASTURIANO: Junta Ordinaria de Directiva a las ocho y media de la noche en el palacio social.

CENTRO GALLEGO: Junta de la Sección de Bellas Artes a las ocho y y media de la noche en su palacio social.

VIVERO Y SU COMARCA: Junta por la noche en el Centro Gallego.

CLUB TINETENSE: Junta General Ordinaria por la noche en el Centro Asturiano para tratar del banquete que esta sociedad tiene en perspectiva.

CLUB LUARQUES: Junta administrativa a las nueve de la noche en el Centro Asturiano.

SOCIEDAD CASTELLANA DE BENEFICENCIA: Junta de Directiva a las ocho y media de la noche en Lamparilla 78. El secretario, señor Luis Vidaña, ruega a todos la más puntual asistencia.

FIESTAS PROXIMAS

ASOCIACION DE MAQUINISTAS NAVALES: Formidable verbena el próximo día 21 en todos los jardines de «La Tropical», amenizada por las más afamadas orquestas capitalinas. La entrada sólo costará cincuenta centavos, para caballeros.

DEPENDIENTES DE CAFES DE LOS CUATRO CAMINOS: Soberbia matinée bailable el día 22 en «La Tropical». La entrada costará cuarenta centavos. Las orquestas serán inmejorables.

SOCIEDAD «CURROS ENRIQUEZ»: Animado baile el día 21 en sus propios salones de Santos Suárez y Dolores.

CLUB BELMONTINO: Formidable fiesta en el Stadium de la cervecería «La Polar», el próximo día 22, a las 12 del día.

LICEO DE PUENTES GRANDES: Fiesta bailable el día 28 en su local social.

AGRUPACION CASTROPOL: Gran jira de esta simpática sociedad asturiana el día 29 del presente, en el lugar que anunciaremos muy en breve.

COLONIA ZAMORANA DE CUBA: Importante jira el día 29 a la finca «Las Piedras», de San Francisco de Paula.

SOCIEDAD CONCEPCION ARENAL: Fiesta campestre el día 29, en la finca «La Carolina», sita en Arroyo Arenas.

CONCEJO DE CUDILLERO: Celebración de la clásica fiesta, de Santa Ana de Montarés, con una jira-banquete en el salón «Trimalta» de «La Polar», el día 29 del presente.

PARTIDO JUDICIAL DE ARZUA. Almuerzo de confraternidad social el próximo día 29 en los salones de la sociedad «Curros Enríquez», sita en Santos Suárez y Dolores.

CLUB GRANDALES: Gran banquete y fiesta bailable el próximo día 22 en ols salones del restaurant «Cerro Moderno», sito en el Paradero de los tranvías del Cerro, a las 12 del día.

CELEBRARON ELECCIONES LOS DE SAN SIMON Y SAMARUGO

La simpática sociedad galaica «Unión de San Simón y Samarugo» celebró últimamente Junta General de Elecciones, en la cual fué proclamada la candidatura siguiente, a cuyos integrantes deseamos los mayores aciertos al frente de tan prestigiosa institución: He aquí la Directiva de 1934 a 1935:

Presidente, Luis Vázquez; Vice, José Cuba; Secretario, Jesús Cillero; Vice, Antonio Román; Tesorero, Angel Cillero; Vice, Juan Rey.

VOCALES

Daniel Piñeiro, Constantino López, Agustín Souto, Antonio López, Jesús Pernas, Angel González, Vicente Gacio, Emilio Pérez, José Yañez Cillero, Antonio Chao, Rosendo Ramil, Antonio Montero.

VOCALES SUPLENTES

Francisco Huerta, Ramón Guntín, José Díaz García, Carmen Seijo, Flora Macía, María Vázquez.

COMISION DE GLOSA

Ramón González, Eulogio Coira y José M. Yañez.

ESCRIBASE Y ANUNCIESE EN EL «DIARIO DE LA MARINA»

Extraordinario entusiasmo en «Naturales de Ortigueira» con motivo de su festival

Para el día 29, «Día de Santa Marta», la Sociedad de Beneficencia Naturales de Ortigueira, está organizando un gran festival que se llevará a cabo en los Jardines de La Tropical, para celebrar con pomposidad el día de la Patrona.

Las orquestas de los profesores Antonio Silva, San Juan Cao, el quinteto Bretón y Cuarteto España, los Septetos Virgilio y Lauzará, amenizarán la fiesta. Gaitas, tamboriles y organillos deleitarán a la concurrencia con sus notas alegres.

Miles de invitaciones se han distribuido entre las damas para que asistan a este Festival.

Setenta músicos amenizarán el gran dioso día de Ortigueira en «La Tropical» el día 29 del presente mes.

Asistir es un deber pues con ello se ayuda una buena obra: la fabricación del Panteón Social.

IRAN TODOS LOS LUARQUESES A LA PLAYA DE VARADERO

Créalo o no lo crea. Los luarqueses han decidido ir a pasar un domingo a Varadero la hermosa Playa Azul, Agosto 19 es la fecha escogida. El tren especial saldrá de la Estación Terminal a las 6 de la mañana. Música baile alegría. Caballeros serios, risueños; señoras, señoritas y niños prestos todos a pasar un día magnífico.

Nos consta que muchos han formado sus grupos para llevar meriendas o almuerzos, de los que darán buena cuenta a la orilla del mar....

Otros están economizando para regalarse con un suculento almuerzo en alguno de los hoteles de Varadero.

Como quiera que sea, no faltará un sólo luarqués a esta excursión, y el que no se decida a ir, ya sabrá lo que se pierde.

Todos juntos a Varadero el 19 de Agosto a las 6 de la mañana.

PROXIMO GRAN FESTIVAL EN EL CTRO. DE DEPENDIENTES

Para muy contados festivales ha dispuesto sus fuerzas la Sección de Recreo que preside don Manuel Ahedo, como para esta que celebrará la Asociación de Deipendientes, el 4 de Agosto próximo. Obra de todos. Esta verbena alcanzará grandes proporciones como fiesta bailable, y será un acontecimiento en la Sociedad, acaso la fiesta bailable más importante del año.

No hay más que ver la música contratada para apreciar los vuelos que se le dan a la verbena. Tocarán: Romeu, Belisario López, Sonora Matancera, Happy-Happy y Los Siboneyes. El precio, muy módico, el de siempre: sesenta centavos para los caballeros, por uso de la guardarropía.

Comenzará a las 9 de la noche y terminará a las cuatro de la madrugada la verbena del 4 de Agosto en Dependientes.

UNA CENA EN EL «PLAZA» DE LA «AGRUPC. PROGRESISTA»

Los componentes de la sociedad «Agrupación Progresista», no por nueva menos pujante, celebrarán en la noche de hoy, a las diez y media, una cena de confraternidad en el hotel Plaza. Los señores Fermín Fernández y Pedro Masot, presidente y secretario respectivamente de dicha institución, nos honran al invitarnos para tan simpático acto, el que resultará sumamente fraternal, como es costumbre entre los miembros de la «Agrupación Progresista».

A las diez y media de la noche, pues, en el Hotel Plaza.

Ungüento Cadum
para las
Enfermedades de la Piel

Los que han estado sufriendo por años de afecciones de la piel, irritantes, obstinadas y molestas, consiguen alivio casi al instante por medio del uso del Ungüento Cadum. Alivia al instante la picazón y quemazón y empieza a cicatrizar la piel inflamada, irritada o afectada después de la primera aplicación. Ha probado ser un gran alivio para millares de personas que durante años han estado sufriendo de eczema, acne (barros), granos furúnculos, úlceras, erupciones, urticarias, ronchas, almorranas, comezón, sarna, heridas, arañazos, cortaduras, lastimaduras, ásperos, postemillas, escaldadura, sarpullido, quemaduras, costra, magulladuras, etc.

M.E.C.D. 2016

DE DIA EN DIA

Yo estoy en duda respecto al consejos, ¡NO DEN LIMOSNA A NINGUN NIÑO EN LA CALLE!, del Comité de Señoras que sostiene la creche «Habana Nueva».

Para ser más franco, diré que no estoy dispuesto a seguirlo al pié de la letra.

Por ejemplo, si me encuentro por la calle un niño, que, además de andar pidiendo limosna, les tira trompetillas a los chinos que pasan con sus cargas o se cuelga de la trasera de los automóviles o se mete en los establecimientos a dar alaridos, es posible que si veo un guardia cerca le diga, lleno de indignación: —Mire, guardia; llévese ese muchacho al Prescinto, para que de allí lo remitan a la creche «Habana Nueva», cosa de que no siga ejerciendo la mendicidad...

Y lo mismo soy capaz de hacer con el chiquillo que a altas horas de la noche anda deslizándose entre las mesas de los cafés al aire libre, buscando que le den dinero por medio de procacidades o de trucos lastimeros, que pronto se descubre que son realizados con premeditación y alevosía.

En una palabra, al pilluelo, predestinado a convertirse en carne de presidio, de seguir por el camino del arroyo a su libre albedrío, procuraré no dejarlo «ad libitum» (que dijo el congresista) y, si mis ocupaciones me lo permiten, gestionaré que lo recluyan en el Bando de Piedad, en la creche «Habana Nueva» o en cualquier establecimiento público o legalmente autorizado, donde pierda su libertad, como asilado, que siempre será mejor que el que llegue a perderla tras de las rejas de un penal.

Pero, si me tropiezo con un niño de mirada de triste, como aquel chiquillo de unos doce años, a quien yo le dí el pan con mantequilla que me sirvieron con un café y que salió corriendo a compartirlo con una hermanita suya, como de ocho o nueve años, poniendo los dos una cara de alegría que le alegraba el alma a uno, a un niño así, palabra de caballero que no lo expongo yo a que se lo lleven para una creche a él y para otra creche a su hermanita.

La historia de aquellos dos niños, era la de muchos que piden limosna; y debe mantenerse para ellos el sistema de la caridad privada y no el del asilamiento, que sin duda es adecuado para los pilluelos y niños simuladores que ya se sabe que también los hay.

Eran hijos de un pobre matrimonio obrero, abatido por la desgracia. El padre llevaba largos años sucumbiendo en una enfermedad incurable. La madre realizaba algunos trabajos mal retribuídos, para no tener que abandonar la destartalada choza de un suburbio donde había una sombra de hogar. Los niños, cuando la madre no podía conseguirse los tres o cuatro reales, salían a implorar una caridad que había que venir a buscarla al centro de la ciudad, porque sabido es que «ojos que no ven, corazón que no siente».

Podría narrarles doscientas historias por el estilo de esta, que tengo la seguridad de que se harían más dolorosas si la piedad impremeditada les pusiera por epílogo la disgregación de una familia que halla consuelo a su pobreza en el calor de verse reunida, aunque sea a la sombra de una fragata de ferrocarril.

Opino, pues, nuevamente, que esas instituciones debieran hacerse cargo sólo de aquellos casos en que el infeliz niño pobre está siendo un pequeño delincuente; no recluír a éstos por el mero hecho de implorar la caridad pública —acción que, después de todo, mantiene la ternura en los corazones, dando la oportunidad de practicar la más bella de las virtudes humanas.

Ahora bien, de cómo se puede compaginar el derecho de una gran ciudad a no andar exhibiendo miserias, con el sagrado derecho de los pobres a disfrutar de la libertad y las dulzuras de un hogar, aunque éste esté ubicado en cualquier barrio de «Llega y pon», hablaremos mañana.

Tartarín de TARASCON.

CIERRE DE LOS BONOS EN LA BOLSA DE NEW YORK

NEW YORK, julio 18. (Por el Hilo Directo de Fenner & Beane).— El mercado de bonos cerró más alto. Los ferrocarrileros y s. públicos especulativo mostraron ligera mejora al cierre. La mayoría ganaron de ¼ a 1 punto, mientras que los ferroviarios del sur aumentaron 2 puntos desde la apertura. Los de alto precio se mantuvieron iguales. Los de Sur América, fuertes, subiendo los Argentinos unos 2 puntos y los de Dhile 1 punto. Los Australianos tuvieron buena demanda, mientras que los Alemanes e Italianos estuvieron más flojos.

Para evitar que se introduzcan armas y municiones en el puerto, se ha estrechado la vigilancia

Impuesta una multa de cien pesos al capitán de un barco que permitió la entrada de marineros del «Omaha» sin estar aún a libre plática. Hoy saldrá el «Sierra Ventana» para Europa

VARIAS NOTICIAS DEL PUERTO DE LA HABANA

El Capitán del Puerto, señor Buttari, impuso ayer una multa de cien pesos al Capitán del vapor americano «President Adams», porque permitió que sin estar su barco a libre plática, fuera abordado por una lancha del crucero americano «Omaha», penetrando a bordo varios marineros.

Tiene que enrolar un marino cubano

El propio Capitán del Puerto ha comunicado a los propietarios del vapor cubano «Holger Struckman», que tiene que enrolar como Capitán de dicho barco un titular marino cubano.

Este barco, que pertenece a la fábrica de cemento «El Morro», estaba mandado por Pablo Vila, que tenía un permiso especial, dado por el ex-Jefe de Estado Mayor de la Marina, Comandante Menéndez Villoch, pero ayer llegó mandado por el titular nacionalizado Luis Alcobe.

Para reforzar el servicio

Ayer fueron puestos a la disposición del Supervisor de la Policía del Puerto, Capitán Hidalgo, un grupo de marineros y de clases, los que auxiliarán al Teniente Echevarría, de la Marina, en la persecución de la introducción de armas y pertrechos de guerra, para lo cual intervendrán en cualquier despacho que se haga de dichos efectos.

Resbaló y cayó, lesionándose

Transitando por la ampliación del Malecón el ciudadano Pedro Durán Pérez, vecino de Merced 85, resbaló con una cáscara de fruta y al caer sufrió la fractura de los huesos del hombro izquierdo.

La recaudación

La Aduana de la Habana recaudó ayer la cantidad de 110,375 pesos con 39 centavos.

Desembarcaron 250 marineros e infantes

Para asistir al desafío de baseball que se efectuó ayer tarde en terrenos de «La Tropical», desembarcaron 250 marineros e infantes de Marina del crucero «Omaha».

Salió el «Morro Castle»

El turbo eléctrico «Morro Castle», salió ayer tarde para New York, llevando un importante cargamento de frutas y vegetales, así como otros productos cubanos.

Embarcaron por este vapor los señores José Mieres, Manuel Rodríguez, Llano y señora, Estella M. Kense, Elizabeth Halten, Carmen Soltz, Olive Sinette Norma e Irma Currier, Elizabeth Natthews, esposa del Secretario de la Embajada norteamericana en la Habana; Gerard Griffin, del Royal Bank, y otros.

Los que van en el «Cuba»

En el «Cuba» embarcaron para los Estados Unidos: Frank Steinhart Jr., Cesáreo Díaz, Amado Reina, José L. Avellanal, Mario Gil, Enrique Miguel, Josefina Calvo, Al H. Pérez, Margarita Montes, Pedro A. Alvarez, Julián Carballo, Jimmy Reed, Robert Amstrong, Sara Sánchez, Francisco de la Cerra.

Sr. Juan Granados y familia, hermano del Secretario de Defensa Nacional; Carmen Cruz e hijo, esposa del auxiliar de Contabilidad de la Flota Blanca; Rosa Cuéllar de Angulo y familia; Luisa Bernal, Javier Joyanes, Rafael Campos, Ramón Becali, Fernando Méndez, Alberto de la Marera, Gustavo Collenega, Etelvina García, Marta Villarreal, José G. González y familia, Marta Martínez e hija, Esperanza Cueto, Angela Ramos, Gisela Hernández, Dolores Sánchez, Concepción Fernández, Lidia Plá, Amado Sánchez, Fernando Avilés, Aniceto Alvarez, Higinio Pita, Zoila Cartaya, Higinio Pita y familia, Blanca Zamora, Adriana y Olga Valdés, Carlos V. Booth, Caridad Betancourt e hijo, Raúl Ayala, Oscar Pando, María Padilla e hijo, Armando Córdova, Carmen Cárdenas, Marcelino García y familia, María J. Guerra, Wilfredo Calvo, Donato Martínez, Atanasio Crespo y señora, Elías C. Dumas y señora, Manuel González y familia, Miguel Calahorra, Isidro Sotolongo, Tomás Díaz y familia y José M. Villarreal.

Un arrocero

El vapor inglés «Blythmoor» llegó ayer de Cárdenas, con un cargamento de arroz.

Salidas

Salieron ayer el noruego «Sidford», para Filadelfia y New York, con azúcar; el italiano «Aussa», para Génova vía Las Palmas; y el americano «Cuba», para Key West y Tampa.

Los que llegaron hoy

Hoy llegaron el alemán «Sierra Ventana», de Veracruz; el «Munargo», de Miami; y el «Veragua», de Cristóbal.

Los que embarcan

En el «Sierra Ventana» embarcarán hoy, para Europa, los señores Manuel Bango, Eduardo Hernández, Dr. Antonio Vegil Escalona y señora, Eladio Muñiz, Manuel Rego, Santiago Aspuru, Estrella von Zartron, Otto Gros, Joaquín Fuhner, de la Casa A. Kaupp; Julio González Nuevo, M.ª G. Gómez, José García Vega, José Alonso Luján, Miguel Lantigua, José Alvarez Martín y señora, Dolores Lobato, Gerónimo y Manuel García, Manuel González, Facundo Dovale, Pedro Dovale, María Fernández, Juan de la Fuente, Bernardo Gutiérrez, Fernando Pérez Hernández y familia, Francisco Domínguez y señora, Julio Cerrate de Orbay y familia, Rev. Padre Felipe de la Cruz, Angel Menéndez y señora, Carmen Fernández de Pérez y familia, Pedro Boschmonar y familia, Antonio Hernández, Luis Borbolla, Francisco Alvarez, Agustín Rodríguez, señora y señorita de Parra, José Moura, Rufino C. Pérez, Vicente Landa, las religiosas Alfonsa Núñez, Visitación Martín, Lorenza Moral, Lorenza Fernández, María Codesal; Amalia Sainz viuda de García, José Rodríguez Pérez y señora, Agapito Alonso, César Fernández, Manuel Braña, Luis Rico, Daniel Martínez y otros.

Lleva, además, 450 pasajeros de tercera clase.

PASAJEROS POR LA VIA AEREA

Llegados de Miami:

A bordo del avión de la Pan American Airways NC 660_M que arribó ayer por la mañana a las 10.30 a. m., procedente de Miami, llegaron los siguientes pasajeros: Milborn L. Wilson, Luis Ordoñez, Francis S. Kline, Warner W. Kent, Ethel V. Kent y Charles F. Monroe.

De México

A bordo del avión regular de México No. 9151 de la Pan American Airways que arribó ayer por la mañana a las 11.10 a. m. procedente de Mérida, llegaron los pasajeros siguientes: William L. Bond, Ana C. de Fernández, Narciso Fernández, Alfredo Medina y Georgina Fernández.

Llegados del Interior

En el avión regular de la Cia Cubana de Aviación NM7 que arribó ayer a las 12. p. m., procedente de Guantánamo y ciudades intermedias llegaron los siguientes pasajeros: Gordons Chambers, procedente de Santiago de Cuba, Pastor García, y Miguel Sintas, procedentes de Cienfuegos; Eduardo Taquechel, Marcos Sierra, Rolando Vazquez, H. Gómez, de Guantánamo para Santiago: J. A Gómez, de Santiago para Manzanillo; Bernardo Utset, Cristóbal Utselt Cristóbal Utset, Jr, de Manzanillo para Camagüey.

Para Miami.

A bordo del avión de la Pan American Airway MC 667_M que salió ayer por la tarde a las tres de la tarde, para Miami, embarcaron los pasajeros siguientes Florence Glaggett, Harry C Woodside, Alfredo Medina, María Folch, Milagros Trujillo, José M. Casanovas, Pedro Carvajal, María J Sala, Ralph E. Holben, Wilson G. Smillis, Ethel V. Kent, Warner W. Kent.

Para Panamá

A bordo del avión regular de Panomá vía Cienfuegos Jamaica NC 660_M que salió ayer por la mañana a las 1125 a. m. para Panamá, embarcaron los pasajeros Hope Kammerer, Moisés Bedr, Charles H. Alsbach.

Para Santiago de Cuba

En el avión regular de la Cia Cubana de Aviación que salió ayer por la mañana a las 7.30 a. m del Aeropuerto de Rancho Boyeros, para Guantánamo y ciudades intermedias, embarcó para Santiago de Cuba el señor M Miranda.

Un individuo quizo matarse por suspensión

Se colgó de una soga en casa del General Valiente, siendo salvado por los familiares

En el garage de la casa Wilson número 94, residencia del General Francisco de Paula Valiente, trató de suicidarse en la mañana de ayer, el joven José Lorenzo y Casas, que por estar enfermo de los nervios venía parando en dicha casa.

Decidido a llevar a cabo sus propósitos, dicho individuo utilizó una soga de la cual se colgó en el garage de la casa, siendo visto por los familiares del General Valiente que a tiempo la cortaron, evitando con ello que se consumara el hecho.

Trasladado Casas al centro de socorro, se le apreció un equimosis alrededor del cuello e intensos fenomenos de asfixia, sin que pudiera prestar declaración por haber perdido el conocimiento.

Ante la policía prestó declaración la señorita Isabel de Paula Valiente, hija del General Valiente dándose cuenta con lo actuado al Juez de Instrucción de la Sección Cuarta.

Debido al estado de gravedad de Casas, los médicos que están a cargo de su asistencia, estiman que no pueda sobrevivir a las lesiones que se produjo en el cuello, cuando intentó suicidarse.

Seguirá hoy el juicio sobre la muerte de Jaime

El Juez Especial Dr. Torres Tomás instruye numerosas e importantes causas criminales

Ha de continuar hoy, ante el Tribunal Provincial de Sanciones, el juicio oral de la causa seguida a Santiago Trujillo Martínez y a Florencio García Gallardo, por la muerte del escritor y revolucionario venezolano Francisco Laguado Jaime. Proseguirá la prueba testifical.

VARIAS CAUSAS INSTRUYE EL DR. TORRES TOMAS

Visitamos ayer en su despacho del tercer piso del edificio del Capitolio Nacional al Dr. Juan F. Torres Tomás, Magistrado en propiedad de la Audiencia de Oriente y Juez Especial en la instrucción de numerosas causas que se siguen contra miembros del gobierno de Machado, tales como la de los fraudes del acueducto de Santiago de Cuba, la del asesinato de Emiliano Machado y la de malversación, fraude y exacción ilegal en las obras del Capitolio, y en las que fungen de Secretarios los señores Maceo Potts y Gorgas.

En esta última causa declararon ayer José Pennino y Jose Malgarat, contratista el primero y empleado de Purdy and Henderson, el segundo, quienes se refirieron a diversos particulares relativos a los delitos que se persiguen.

Se rumora, en los centros judiciales bien enterados, que el doctor Torres Tomás será ascendido, en la primera vacante que se produzca en la Audiencia de la Habana, a una Magistratura en este Tribunal.

EL SISTEMA COMUNISTA ES, MAS QUE FEUDAL, CESARISTA

Por J. ARISTIGUETA

Vamos a demostrar, con las propias teorías del Comunismo, cuanto representa esa tendencia materialista que hipócritamente se llama a sí misma dialéctica aunque sus procedimientos no tengan de dialécticos nada, en retroceso político-social y de civilización, para la humanidad.

Vamos a aceptar su ordenación histórica de la revolución humana porque el Comunismo se asienta sobre verdades para levantar sus falsías, ni más ni menos que aquellos clásicos charlatanes o sacamuelas que, en las plazas públicas, hablaban a las muchedumbres populacheras después de atraerlas con el engaño de los juegos de manos. Aquellos mercachifles hablaban de los dolores, que eran verdad, de las caries de las muelas, que eran verdad, de la conveniencia de curar, que era verdad: y sobre estas verdades, vendían sus frascos de específicos maravillosos, que lo curaban todo, y esto era lo falso. Y todo era verdad, pero lo mentiroso resultaba lo fundamental, el específico. Y así podría decirse a los comunistas que los defectos del Capitalismo son verdad, que los dolores de esas caries son verdad, pero que el específico maravilloso del del sistema soviético es falso como obra de charlatanes.

Pasemos por alto las enormes contradicciones de la Internacional Comunista que en el VI Congreso de Moscú, celebrado en primero de Septiembre de 1928 afirma que el imperialismo agarrota al mundo con las cadenas del capital financiero al intensificar la producción; después habla del «proceso anárquico, sin plan, de la producción general» y después insiste, para vaticinar la autodestrucción del Capital, en que «la superioridad técnica y económica de la gran producción ha determinado, en el juego de la concurrencia, la destrucción de las formas económicas pre-capitalistas y la concentración y centralización crecientes del Capital».

Salta a la vista la contradicción entre la «concentración del Capital», «la superioridad técnica» y «el proceso anárquico sin plan».

Pero no hemos de detenernos en el estudio científico-económico de tales caprichosos análisis, que llevan, indefectiblemente, con cansina fatalidad, a la conclusión comunista de que el proletariado, las masas, deben apoderarse del capital privado y de los medios de producción. Nuestro estudio se enfoca hacia la teoría política del Comunismo y a ella hemos de ceñirnos.

El Comunismo conviene en que la burguesía triunfó del Feudalismo a virtud de una sucesión de revoluciones y nosotros lo aceptamos así con orgullo burgués, por cuanto el estado burgués representaba un triunfo enorme democrático, que fué perfeccionándose hasta el alumbramiento de los Derechos del Hombre por los enciclopedistas, aunque ya antes habían sido atisbados y aún establecidos por pueblos como España en sus reinos democráticos.

Al feudalismo sucedió el Capitalismo Comercial, dicen los comunistas, y estamos conformes; a éste el Capitalismo Industrial, y también estamos conformes; y a éste el moderno Capitalismo Financiero, y también estamos conformes.

Pero como quiera que el Comunismo, al decir «Capitalismo» expresa algo deleznable y se olvida de los progresos políticos inherentes a esa evolución material; como quiera que el Comunismo no le interesa el alma de los hombres ni la ideología de los pueblos y solo atiende a lo material, nosotros hemos de advertir que, así como el Feudalismo, con todas sus máculas de tiranía representaba un avance democrático frente al Cesarismo de Roma, que fué un despotismo absoluto, así militar como civil y al par judicial y religioso, la Revolución burguesa fué la marcha hacia el progreso individual, así en lo relacionado con los bienes materiales como en lo atañente al espíritu. El que fué esclavo bajo el Cesarismo y siervo de la gleba, cosa más que hombre, bajo el Feudalismo, fué hombre gracias a la Revolución burguesa, con derecho a bienes, hogar, nombre y familia y hasta con derecho a nombrar reyes y hasta a discutirles sus determinaciones.

Y siguiendo la misma evolución histórica que el Comunismo fija (sin parar atención más que en lo material, naturalmente,) ese Capitalismo comercial que sucedió al Feudalismo representaba la mayor distribución de la riqueza entre el pueblo, pues que todos podían ser comerciantes, y aún le era prohibido comerciar a la nobleza, como oficio bajo y plebeyo, con lo cual no podrá el Comunismo asegurar que fuera el Capitalismo Comercial privilegio de casta sino más bien prerrogativa popular por propio y torpe, y también espiritual, designio de los nobles.

Al Capitalismo Comercial sucedió el Capitalismo Industrial y, esto hizo más amplio el campo para las actividades populares y la riqueza más asequible al ser más vasto el campo de trabajo. Recuérdese que sólo en una ciudad, en Toledo, había en tiempos de Carlos I más de cuarenta mil telares. Es decir que aquellos hombres que un par de siglos antes eran cosas más que seres, sin derecho de propiedad ni mucho menos de pensamiento, eran ya hombres y, además, capitalistas. De un sólo amo, el señor feudal, dueño de vidas y haciendas, se pasó a ser todos señores de sí mismos y de sus haciendas, con una distancia tan grande entre ambos estados como de ser a no ser.

Y, por último, la transformación Capitalista (sólo capitalista) que observa el Comunismo es la de la sucesión del Capital Industrial por el Capital Financiero, que es, contra lo que los comunistas quieren hacer creer, la forma más democrática del Capital, por cuanto en los grandes centros fabriles, los obreros son condueños de las fábricas, gracias a la subdivisión del Capital financieramente, en acciones, cosa esta que odia profundamente el Comunismo, porque para el Comunismo no hay vergüenza ni mal mayor que ser capitalista y si, además de capitalista se es obrero, el mal llega hasta la traición al proletariado.

Tenemos, por tanto, el panorama completo de la transformación económica, según interesa a los comunistas, y espiritual que es la que más nos interesa a nosotros: y si gigantesco fué el beneficio material obtenido por los pueblos, inmenso fué el moral logrado hasta estos instantes en que los jefes de Estado no pueden determinar por sí, su poder es limitado y temporal y totalmente ausente de los providencialismos que los hacían intangibles, y que algunas escuelas aún defienden no sin grandes fundamentos de razón de índole sentimental.

Y después de este panorama en que el hombre del pueblo, de esclavo e imposibilitado para tener bienes, se ha convertido en señor de sí mismo, tan señor que él puede ser Jefe de Estado y él los nombra, vienen Marx y Engels a darnos la fórmula de la solución para los defectos de matiz de nuestro estado social (que son defectos humanos, de los hombres y no de los sistemas, y que defectos y todo, son perfecciones maravillosas comparados con el ayer y con el mañana que los comunistas proponen): vienen Marx y Engels, repito, a decirnos por boca de sus bárbaros pastores de la Internacional Comunista: «Al destruir la propiedad privada de los medios de producción, convirtiéndolos en propiedad colectiva, el sistema mundial del Comunismo reemplaza la fuerza instintiva del mercado y de la concurrencia, el proceso ciego de la producción social por la organización consciente» etc. Es decir, que el Comunismo nos hace retroceder al estado individual y colectivo cesarista. El hombre no tiene nada, el Estado es dueño de todo. Como si al hombre, despojado de bienes, sin esperanza de tenerlos, obligado al yugo del trabajo sin fin; perdida la voluntad y amenazado de muerte por hambre o por fusilamiento si se rebela; como si al hombre, repito, le importara algo que el amo se llame César o se llame Stalin. Como si el dolor, la esclavitud y la miseria no fueran lo mismo bajo el César o bajo el Consejo de Comisarios.

Pero sigue diciendo la Internacional Comunista: «En lugar de las clases combatiendose entre sí, aparecen los miembros de una asociación labirioso, única, mundial». Y en efecto, a poco aclara la Internacional Comunista que «la Dictadura del Proletariado expresa el hecho de que SOLO LOS OBREROS INDUSTRIALES SE HALLAN EN SITUACION DE DIRIGIR TODA LA MASA TRABAJADORA».

Y fíjense en esto los halagados campesinos, y los obreros manuales de los oficios: en un gobierno «sin clases» sólo los obreros industriales pueden dirigir; y como a los soldados, parte halagada del Poder, no se les puede discutir, en un estado de igualdad absoluta, hay una clase sóla iluminada por facultades de Gobierno, y otra, la de la espada, que manda.

Y quisiera yo que se me dijera qué diferencia hay entre el cesarismo, mandato de un supremo señor, rodeado de su nobleza y apoyado en las armas, con esta forma de Estado Comunista. Igual que el cesarismo, el Estado Comunista es un despotismo absoluto militar y civil de una sola clase; por ende, ese Poder controla la función judicial de su hechura; y así mismo controla el religioso negativamente. Como en el Cesarismo, o como en el Feudalismo, el hombre no puede tener nada, no puede pensar, no tiene familia, puesto que ha de prescindir de ella cuando se lo manden; no tiene hogar. Y el campesino, a quien se le prometió «la tierra libre para el trabajo libre», con un frase infame por lo falaz, se halla en siervo de la gleba, sin tierra suya, sin derecho alguno y con la obligación de producir para quien ha de llevarse sus cosechas, llámese César, Patricio, Señor Feudal o Estado, que a la postre es igual.

Y si a esto se añaden las confesiones de la Internacional Comunista, enfática y cínicamente propagadas en su Manifiesto, francamente delictuosas en un país libre y con los hombres sujetos a los dictados de las leyes, se comprenderá que se vaya declarando el Comunismo ilegal en todas las naciones donde ya se han tocado las consecuencias de dar derechos a quien promete no dar cuartel. Porque dice así la Internacional Comunista en reto al mundo:

«La conquista del poder por el proletariado no es una conquista «pacífica» preparada por la máquina estatal burguesa mediante la obtención de la mayoría parlamentaria». La conquista del Poder por el proletariado es el derrumbamiento violento del poder burgués, la **destrucción** del aparato capitalista del Estado, (ejército burgués, policía, jerarquía burocrática, tribunales de justicia, parlamento, etc.) y su sustitución por nuevos órganos del Poder Proletario, el cual es, ante todo, un arma para el aplastamiento de los explotadores.

Y por si pudieran caber dudas a los gobernantes democráticos, que aún sienten respetos por una idea que niega el derecho de pensar a quienes se lo dan a ellos, véanse las últimas frases de la Internacional Comunista:

«Los comunistas no tienen por qué ocultar sus opiniones y sus propósitos. Abiertamente declaran que su objetivo no puede ser alcanzado por otro medio que por el derrumbamiento violento del régimen social presente».

He ahí la esencia del Comunismo: cesarismo del más puro estilo. Y he ahí los procedimientos: la violencia sin limitaciones de crimen.

¡Y eso se quiere mantener como legal en Cuba!

JULIO: *el mes de*

El Encanto

Magnas Ofertas en todos los departamentos.

Algunas de las excelentes oportunidades que cada uno de nuestros departamentos brinda a usted ahora

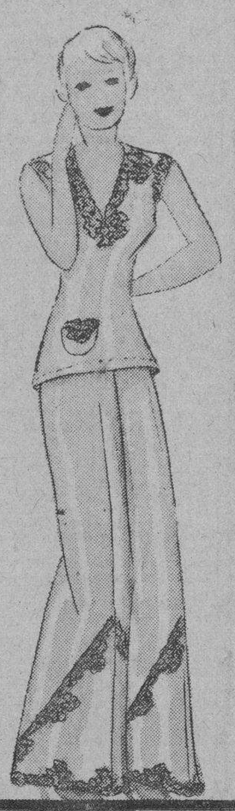

"Fresco como la brisa del mar"

Pijama de jersey irrompible con finos adornos de encajes . . . fresco como la brisa del mar. Todos los colores **2.95**

Segundo piso.

"Una silueta esbelta y elegante"

Modelo de faja de batista brochada rosa, abierto al lado lo al frente!. Produce una silueta exquisitamente esbelta y elegante, 24 al 34 **1.35**

Sostenedor de encaje con espalda de elástico, 32 al 46 **50c.**

Segundo piso.

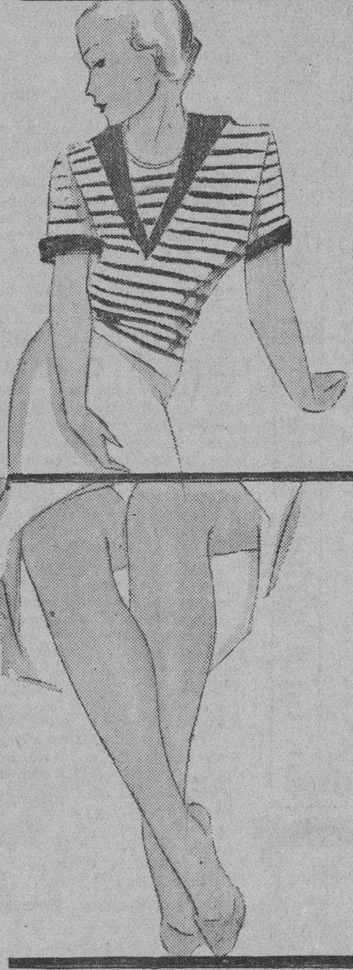

"Sweater estilo French Sailor"

Una exquisita novedad que ha sorprendido a todas las personas de buen gusto por su elegancia y originalidad. Para playa y sport. A listas rojas o azules **1.95**

Segundo piso

"Medias finas de Garantía"

Medias Gotham —hilo de oro— de pura seda, tejido de gasa sin brillo, de absoluta garantía **1.25, 1.45 y 1.60**

Medias de pura seda de tejido de gasa extrafino, calidad de absoluta garantía **1.50, 1.65 y 1.90**

Planta baja. Todos los colores.

"Una interesante colección de sombreros"

Los modelos más originales y elegantes de la temporada, interpretados exquisitamente en las mejores pajas de novedad, con bonitos adornos de cintas. Una variedad extraordinaria **1.50**

Segundo piso.

M.E.C.D. 2016

9A SECCION

TELEFONOS:
Dirección. . . . A-3577
Jefe de Redacción. A-3205
Sección de Sports. M-7912

DIARIO DE LA MARINA

TELEFONOS:
Quejas. M-7911
A. Clasificados . . A-3333
Agencia Mariano FO-7380

9A SECCION

AÑO CII — ACOGIDO A LA FRANQUICIA POSTAL — LA HABANA, JUEVES, 19 DE JULIO DE 1934 — EL PERIODICO MAS ANTIGUO DE CUBA — PAGINA ONCE

LA ACTUALIDAD

EL LLAMAMIENTO A LAS JUVENTUDES

Por León ICHASO

Se afirma cada vez más la tendencia a conceder la hegemonía social y política a la juventud. En el afán actual de renovación se desconfía de las viejas agrupaciones e instituciones y de los que las dirigían y se afinca en las fuerzas vivas de los fervores juveniles la esperanza del porvenir. No surge aspirante ahora a la vida pública o privada ninguna colectividad que no piensa constituir con gente moza su vanguardia.

Difiere sin embargo esta ansia de contar con la juventud en los propósitos y en los fines con que la llaman unas y otras entidades. Esto es lo que muy cuidadosa y detenidamente hay que discernir y tener en cuenta en estos llamamientos. Desde este punto excepcionalmente trascendental trató Gil Robles en su discurso, certero como todos los suyos, que pronunció en la clausura del curso de Acción Popular. Oigan aquí uno de sus párrafos:

«Se ha observado últimamente en los partidos políticos, un afán de captar masas juveniles. Lo mismo que ya cuentan con algunas de los que representan un propósito o son una ficción, organizan la juventud, aunque con frecuencia sea de jóvenes agostados prematuramente o de viejos, que pretenden disfrazar jóvenes. Nosotros nos hemos dedicado a esa misma labor de captación y hemos tenido resultados tan satisfactorios como estáis viendo. Pero los propósitos, las intenciones y los deseos que nos guían en esta labor de encuadrar masas juveniles, son muy diferentes de los de otros partidos. Habéis cumplido una labor de vanguardia, habéis luchado en primera fila, tanto en las elecciones, como fuera de ellas. Los jóvenes de Acción Popular no vacilaron, cuando fué preciso, en salir a la calle sin desafío de ostancias; pero es preciso hacer la afirmación rotunda. Nosotros no podemos formar bandas de pistoleros ni hacer que los chicos sustituyan otra obra que corresponda a los hombres. Enviar a muchachos de dieciocho años a vengar muertes con muerte es un crimen de lesa patria. Vosotros, jóvenes, debéis huir de la cobardía; pero nunca matar al asesinato, aunque sea para defender nobles ideas».

Dió en el blanco, como de costumbre, el Jefe de Acción Popular y Presidente de la Confederación Española de Derechas Autónomas. Da en la razón de todas aquellas asociaciones marxistas y terroristas que dan a jóvenes y adolescentes para provocar disturbios y algaradas (en Cuba se llaman "tánganas") el poner una pistola o una bomba en la mano, para agresiones cobardes en que se asesine entre la somnolencia y con todos los alevosos requisitos de la impunidad. Llevan esas organizaciones muchachos casi imberbes a sus filas para educarlos en el odio y el rencor e inculcarles hábitos de rebeldía, de venganza y de destrucción. Viven estas dentro del comunismo o la confederación marxista en un ambiente de perversión y subversión salvajes, en una atmósfera de crimen y de sistemática perversación. Viven allí esclavizados por los amos, para hacer lo que no quieren éstos; para salir a la calle donde éstos se quedan en sus casas dispuestos a ponerse en salvo con la huída en cualquier momento peligroso; para asesinar mientras ellos esperan tranquilamente el reparto del crimen; para morir tal vez, como ocurre tantas veces, mientras éstos se arrellanan en lugar estratégico y seguro.

La Acción Popular, en cambio, llama a las juventudes españolas para inculcarles métodos de legalidad, de orden y de convicción pacífica; para estimular, si, y organizar su valor, pero no para la agresión violenta y criminal, no para demoler, sino para construir, no para tomar batallas sangrientas sino para defender la grandeza de sus ideales y de sus creencias y los supremos intereses de España. Estas juventudes están dispuestas a morir, si fuere necesario, por esos ideales y por estos intereses supremos, como lo hicieron para celebrar el Congreso del Escorial, pero no serán jamás las que acometan, las que provoquen la violencia y las que promuevan la agitación.

Estas masas juveniles se moldean, según el espíritu neta y realmente nacional sin que entre en ellas ese brumoso extranjerismo de que las empapan las asociaciones marxistas. Se acostumbrarán así a buscar soluciones propias sin que tengan que importar ni de Rusia ni de ningún otro pueblo extraño.

De este modo el llamamiento de los partidos y de las instituciones a la juventud será fecudo, vivificante y salvador.

SUSCRIBASE Y ANUNCIESE EN «DIARIO DE LA MARINA»

Quedó cubierta más de dos veces la emisión 250 millones de pesetas, en España

Con la muerte del Dr. Codina Castellví, la Medicina pierde en España un sólido prestigio

En el Término de Colmenar Viejo, cinco pistoleros asaltaron un automóvil en que viajaba el pagador de la obra del Canal del Lozoya, amarrándolo, amordazándolo y huyendo con 25,000 pts.

MADRID, julio 18. (SE.)—Ha fallecido en Madrid el doctor don José Codina Castellví. El finado era vicepresidente de la Academia Nacional de Medicina, director del Dispensario antituberculoso municipal y decano honorario del Cuerpo médico farmacéutico de la Beneficencia provincial.

Había nacido en Reus el año 1867. Cursó brillantemente la carrera de Medicina en Barcelona y obtuvo la licenciatura cuando apenas contaba veinte años. En Madrid se doctoró, obteniendo el premio extraordinario en Química biológica.

Ejerció la profesión con notoriedad y acierto dignos de todo encomio. Obtuvo diversos triunfos en distintas oposiciones de su especialidad, así como también numerosos premios y distinciones por la publicación de trabajos científicos.

Representó a España en Congresos y conferencias médicas de carácter internacional.

En la lista numerosa de sus obras figuran profundos estudios clínicos sobre tuberculosis, fiebres eruptivas, parálisis, etcétera, de un gran interés científico.

El fallecimiento del ilustre doctor, figura descollante entre las primeras de la ciencia médica española, ha causado un general sentimiento.

ATRACO A UN PAGADOR

MADRID, julio 18. (SE.)—En el sitio denominado «El Mojón», término de Colmenar Viejo, cinco pistoleros atracaron al pagador de una obra del canal de Lozoya, apoderándose de 25.000 pesetas.

El pagador Ramón Echave está al servicio del contratista de las obras del canal, don Bernardino Esparán. En las primeras horas de la tarde de hoy, Echave se dirigió en un auto, acompañado del chofer, al sifón de Sacedón, donde trabajan bastantes obreros. Para pagar los jornales a éstos llevaba 25.000 pesetas.

Al llegar al punto antes indicado, cinco individuos armados le dieron el alto, pero el chofer, en lugar de parar, aceleró la marcha, y entonces los atracadores dispararon repetidas veces contra los neumáticos.

Una vez parado el coche, se apoderaron del dinero y amordazaron al pagador y al chofer, dejándoles en un lugar próximo, mientras ellos se daban a la fuga.

Se ha aplicado ya la amnistía al general Martínez Anido y se le envió la noticia a Francia

Por la imprudencia de unos menores, en Barcelona, se incendió un establecimiento en que había fuegos artificiales, resultando a causa del suceso un niño muerto y diez personas lesionadas

SAN SEBASTIAN, julio 18. (SE.)—Se ha recibido en San Sebastián una resolución, mediante la cual alcanza la amnistía al general Martínez Anido. La resolución se notificó inmediatamente al pueblo francés de Ascain, donde se halla actualmente.

UN NIÑO OCASIONA UN INCENDIO, UN MUERTO Y DIEZ HERIDOS

BARCELONA, 18. (SE.)—Cuando se hallaban jugando en la calle de Codols unos niños, uno de ellos, llamado Santiago López, que tenía una bengala encendida en la mano, recibió un empujón de otro muchacho y fué a caer sobre el escaparate de una tienda de ultramarinos, instalada en el número 9 de dicha calle. A consecuencia del golpe se rompieron os cristales y la bengala encendida propagó el fuego al interior del escaparate, lleno de pirotecnia, que estalló, produciendo grandes llamas y detonaciones, que ocasionaron la alarma de todo el vecindario. A consecuencia de las explosiones resultaron diez heridos y muerto el niño Santiago López, causante involuntario del siniestro.

Los heridos se llaman Mateo y Pedro Borrás, de ocho y trece años; José María García, de once; Fulgencio y Carlos Portales, de cinco y diez años; José María March, de trece; Miguel Antolín, de cincuenta y cuatro, dueño del establecimiento; José González, de diez; Manuel Barranco, de quince, y un muchacho conocido por Juanito. Los seis primeros fueron asistidos en el Dispensario de la Casa Consistorial, apreciándoles diversas heridas producidas por quemaduras; los otros cuatro restantes fueron curados en el Dispensario de la calle Barberá. Tres de los heridos tuvieron que ser trasladados al Hospital Clínico; otro, a la Clínica Sanitaria del Guinardó, y otro, al Hospital de San Pablo. Santiago López falleció en el momento de ingresar en el Dispensario.

D. Severiano Martínez Anido.

EL SEÑOR GUERRA DEL RIO HIJO ADOPTIVO DE CASTELLON

MADRID, julio 18. (SE.)—Visitó al Ministro de Obras Públicas una comisión integrada por el de Justicia, señor Cantos; el vicepresidente primero del Tribunal de Garantías, don Fernando Gasset; el diputado a Cortes, don José Morello; el alcalde de Castellón, don Vicente Tirado, el teniente de Alcalde, don Sebastián Blas, y varios concejales, quienes hicieron entrega al señor Guerra del Río de un artístico pergamino conteniendo el título de hijo adoptivo de la ciudad de Castellón.

EL HOMENAJE A LERROUX HA SIDO APLAZADO INDEFINITIVAMENTE

MADRID, julio 18. (SE.)—El banquete-homenaje que los amigos políticos del señor Lerroux organizaban en su honor, ha sido aplazado indefinidamente por voluntad expresa del propio jefe de los radicales.

En noviembre próximo se hará otra emisión de obligaciones, por valor de 1.000 millones

En la reunión efectuada ayer por los Ministros se trató de la conveniencia de celebrar elecciones municipales a fin de pulsar la opinión y ver si ha experimentado cambio

MADRID, julio 18. (AP).—El Ministro de Hacienda, señor Marraco, anunció hoy que la emisión de 250 millones de pesetas en bonos que se anunció hace quince días, ha quedado suscrita, pasando las suscripciones de más de 500 millones de pesetas.

Anunció también el Ministro que en el mes de noviembre se hará otra emisión de mil millones de pesetas en bonos del Tesoro.

LA CELEBRACION DE ELECCIONES MUNICIPALES EN ESPAÑA

MADRID, julio 18. (AP).—Parece ser que en la reunión ministerial de ayer se trató del tema de interés político de celebrar las elecciones municipales, las cuales servirán al propio tiempo para renovar los Ayuntamientos y pulsar la opinión del país, aquilatando, además, si desde el mes de noviembre hasta la fecha se ha producido en la opinión pública una evolución favorable a las doctrinas de los partidos.

Se habló también en el citado consejo de ministros de si sería conveniente convocar a elecciones para cubrir las vacantes que existen actualmente en el Parlamento, pero parece que los ministros se inclinan a la celebración sólo de las elecciones municipales.

Aunque no se ha anunciado la fecha, se considera probable que los citados comicios se celebren en el mes de noviembre.

EN GERONA SE CELEBRA UNA PROCESION CIVICA PARA CONMEMORAR UN ANIVERSARIO

GERONA, julio 18. (SE.)—Para conmemorar el XL aniversario del fusilamiento del comandante Fernández y del teniente Reyes, que, en 1894, gobernando Cánovas del Castillo, se sublevaron al frente de la pequeña guarnición de Santa Coloma de Farnés al grito de ¡Viva la República!, se ha celebrado una manifestación, presidida por los diputados a Cortes señores Santaló y Mascort, que desfiló por las calles de la ciudad a los acordes del himno nacional y de la Marsellesa, que interpretaba una banda de música.

La manifestación se dirigió al cementerio y depositó flores sobre las tumbas donde descansan los restos de aquéllos, pronunciándose discursos para enaltecer la gesta de aquellos militares.

"Le Temps" teme que ocurran graves sucesos en España a causa del Estatuto catalán

El Alcalde de Valencia desmiente terminantemente el rumor propalado de que en dicha capital existe una epidemia de parálisis infantil. Se quemaron tres chalets en Las Arenas

PARIS, julio 18. (SE.)—Le Temps» dedica un editorial a la política española.

«La situación política en España—dice—continúa siendo objeto de preocupaciones para el Gobierno y para los círculos más interesados en consolidar el régimen republicano. El Gobierno Samper, que ha sucedido al del señor Lerroux, pero con una tendencia más acentuada hacia una política de conciliación con la derecha, se ve obligado a maniobrar con mucha habilidad y método para mantener una cierta cohesión en la mayoría que sostiene al Gobierno.

El Gobierno actual tiene probabilidades de permanecer en el Poder porque no se ve qué combinación podría sustituirle mientras la situación parlamentaria continue siendo la misma. Hasta que los agrarios y los representantes de Acción Popular católica se resuelvan a asumir francamente su parte de responsabilidad en el Poder, no se puede concebir otra cosa que la política de apoyo tal como se practica en el momento presente; es decir, un Gobierno de preponderancia radical apoyado por los conjuntos de los partidos del centro y de la ala derecha, para efectuar un programa moderado q. represente las aspiraciones del país, el cual necesita orden, calma y confianza.

Después de esto no habría más que la disolución de las Cortes, y ello sería arriesgado, porque podría aumentar la agitación como consecuencia de la campaña electoral.»

Después, «Le Temps» hace historia de todo lo ocurrido en el conflicto entre el Gobierno central y la Generalidad de Cataluña, y añade que el Gobierno de Madrid se esfuerza en negociar un compromiso, pero que todas las soluciones que ha propuesto han sido rechazadas por los catalanes, so pretexto de que no eran compatibles con los derechos del Parlamento de Cataluña.

El periódico añade: «No es, pues solamente el problema de los contratos de cultivos el que se encuentra planteado, en condiciones que acrecientan su carácter social y revolucionario, sino, lo que es más grave, está también planteado el problema de la interpretación en la práctica de los principios fundamentales del Estatuto catalán y sus relaciones con la soberanía del Gobierno central en todo el territorio de la República española».

Después de referirse al proyecto del Gobierno Samper pidiendo poderes excepcionales, «Le Temps» añade que el Gobierno de Cataluña parece que persiste en querer imponer la ley de Contratos de cultivos tal como fué adoptada por segunda vez el 12 de junio.

«¿Se irá a una resistencia abierta?—pregunta el diario—. En este caso serían de temer incidentes graves, porque no habría otro recurso que el empleo de la fuerza».

«Le Temps» termina diciendo que mientras en Madrid y Barcelona se practicó una política de izquierda con tendencia socialista, el Estatuto catalán no suscitó demasiadas dificultades; pero ahora, con el republicanismo moderado, ha surgido una serie de equívocos y de conflictos que complican singularmente la vida nacional.

NO HAY EPIDEMIA DE PARALISIS INFANTIL EN VALENCIA

VALENCIA, julio 18. (SE.)—Sabedor el alcalde de que se ha propalado el rumor de la existencia epidémica en Valencia de la parálisis infantil, a consecuencia de la cual mucha gente ha dejado de concurrir a sitios públicos de reunión, requirió de manera oficial a la Inspección Municipal de Sanidad y al director del Instituto Municipal de Higiene para que le informen sobre el asunto, ambos han declarado que el rumor carece en absoluto de fundamento, y la enfermedad carece de importancia, pues se reduce a unos quince o diez y seis casos, que son los de todos los años durante los meses de verano, casos de los cuales solamente ha fallecido un enfermo. El alcalde ha ordenado la difusión de la noticia tranquilizadora por medio de la radio y la Prensa. Se ha ordenado la Inspección de Sanidad que actue con la máxima energía contra los médicos que ejercen la profesión y por descuido no manifiesten la presencia de un caso de estos para adoptar las medidas necesarias.

SE QUEMAN TRES «CHALETS» EN LAS ARENAS

BILBAO, julio 18. (SE.)—A consecuencia de una inflamación de gasolina en el cuarto de plancha de un «chalet» que habitan los señores Salvaind, en el paseo de Zugazarte, barrio de Las Arenas, se inició un violento incendio. Debido al fuerte viento reinante, las llamas se propagaron a otro «chalet» de los señores Escudero y Daniel Echevarría, causando grandes daños en el inmueble. Los «chalets» son propiedad de los herederos del marqués de Lamiaco. Las pérdidas se elevan a más de 90.000 pesetas. Los bomberos actuaron intensamente durante mas de siete horas.

Una reunión de fascistas en Santander

Falleció el profesor don José del Río, maestro que fué del señor Ortega Gasset

SANTANDER, julio 18. (WP.).—Esta noche fué sorprendida por la policía una reunión clandestina fascista en la calle Eugenio Gutiérrez, figurando entre los detenidos varios concejales del ayuntamiento de la dictadura, militares excedentes y personas de relieve en la localidad.

Poco después quedaron en libertad los cuarenta y dos detenidos.

FALLECIO EL PROFESOR JOSE DEL RIO

CORDOBA, julio 18. (WP.).—Ha fallecido en esta ciudad el profesor jubilado de primera enseñanza e inventor, señor José del Río.

El extinto enseñó las primeras letras a José Ortega Gasset y a don Fernando de los Ríos.

MUEBLES A PLAZOS
El mejor surtido en juegos de cuarto, sala, comedor y recibidor. Atractivas facilidades de pago.
"EL CAPRICHO" NEPTUNO 64, ESQ. A SAN NICOLAS

Un hidroavión de la Armada fué arrojado al mar por el viento muriendo su ocupante

BARCELONA, julio 18. (WP.).—Esta mañana, al intentar despegar un hidroavión de la Aeronáutica Naval, fué lanzado por una racha de viento huracanado sobre las embarcaciones y viveros de mejillones.

El hidroavión chocó violentamente con una de las embarcaciones y cayó al mar. Por mucha prisa que se dieron los tripulantes de los buques próximos a fin de prestar auxilio al ocupante del aparato, éste, que pudo ser recogido en grave estado, falleció poco después.

MURIO EN UN ACCIDENTE EL EX EDITOR SMETANA

VIENA, julio 18. (AP).—La policía vienesa anunció hoy que el ex-editor nazi Karl Smetana fué muerto al volcarse el auto en que viajaba.

Proyecto de línea aerea de turismo Bilbao-Barcelona

BILBAO, julio 18. (WP.).—En el campo de Lamiaco, próximo a esta villa, aterrizó hoy una avioneta procedente de Barcelona, tripulada por los hermanos Gastañondo.

Parece que dichos iviadores tienen la misión de estudiar el establecimiento de una línea aérea de turismo entre Bilbao y Barcelona.

El homenaje a los aviadores del '4 Vientos'

Nadie está autorizado para hacer colectas. El proyecto se realizará próximamente

Contestando a algunas preguntas que se nos han hecho en relación a un monumento que perpetuará en La Habana la memoria preclara de los infortunados aviadores hispanos Barberán y Collar, diremos que en breve cristalizará dicho proyecto en el que intervendrá el mutuo acuerdo de las sociedades españolas radicadas en esta capital.

Tomen buena nota, pues, los muchos simpatizadores de este homenaje, y no se dejen sorprender por determinados elementos que sólo se ocupan de explotar los más bellos ideales colectivos y que realizan colectas que de ningún modo están respaldadas por el prestigio de las sociedades hispanas.

Oportunamente daremos a conocer todo lo que se relacione con dicha idea, que simboliza la devoción inmensa de cubanos y españoles hacia los dos nautas insignes que al caer en el martirio se elevaron a la gloria.

Madrid tiene asegurado el abasto de agua, pues en los embalses de Puentes Viejas y Villar hay 55 millones de metros cúbicos

La Policía de Barcelona ha logrado descubrir dos estaciones de radio de transmisión clandestina, que se dedicaban a la divulgación de noticias tendenciosas. Un temporal en Gerona

MADRID, julio 18. (SE.)—El ministro de Obras Públicas ha girado una visita a las obras e instalaciones de los Canales del Lozoya. Acompañaron al señor Guerra del Río en su excursión el alcalde de Madrid, señor Rico; el gobernador civil, señor Morata; el director de Obras Hidráulicas, señor Valenzuela; el delegado del Gobierno, señor Catena; el director de Caminos y secretario general de los Canales del Lozoya, señor Alvarez Valdés; el director técnico, señor Fungairiño; los consejeros señores Kellar, Muiño y Garay, y los señores Arrazola, Barrena, Lorte, Saborit y Blanc.

Los expedicionarios fueron atendidos durante todo el recorrido por los ingenieros jefes de los servicios de los Canales señores Martínez Torres, Sánchez Ocaña, Navarro Reverter, Bielza, Menéndez Campillo, García Herreros, Diamante y Parrella, quienes fueron informando minuciosamente, en unión de los señores Catena y Fungairiño, de las características de las instalaciones y de los trabajos que en ellas se efectúan al ministro y a sus acompañantes.

Comenzó la excursión por la visita al cuarto depósito, en construcción casi concluída, que se halla situado a la derecha del kilómetro 6 de la carretera de Francia, junto al lugar conocido por Hotel del Negro. Este nuevo depósito podrá ser puesto en servicio a fines del año 1936, en que deberá estar terminado el nuevo canal. Se visitaron después la central eléctrica de Torrelaguna, el embalse de las aguas que son conducidas directamente a los depósitos de Madrid, su estación de cloración y el sifón de San Vicente, continuando luego a Mangirón y a la presa del Villar.

El embalse de la presa del Villar, cuya primera piedra fué colocada por don José Echegaray, siendo ministro de Fomento de la primera República, contiene hoy 22.0000.000 de metros cúbicos de agua.

Se pasó luego por la presa del Tenebroso, de la que se deriva un canal de desagüe para desviar las aguas cuando el río las arrastra turbias. Este problema de las aguas turbias, que hace pocos años angustiaba frecuentemente al vecindario madrileño, ha desaparecido totalmente merced a la decantación y autodepuración a que están sometidas las aguas por el sistema de embalses y canales establecido, que las previenen de toda contaminación de las laderas de los embalses y márgenes del río.

La presa de Puentes Viejas, última de las instalaciones vistas, construída aguas arriba y a muy poca distancia de la del Villar, está sometida a unas obras de gran importancia de recrecimiento de la presa. Merced a ellas la capacidad del embalse, que era de 22.000.000 de metros cúbicos, se ha elevado ya en otros 11.000.000, y cuando estén, próximamente, terminadas, llegará a los 56.000.000.

A esta obra de recrecimiento, emprendida en el otoño de 1932, durante el bienio del Gobierno Azaña, debe Madrid que en este año no sea preciso someterle al suplicio de las restricciones de agua durante los rigores estivales. Ni siquiera habrá de ser restringido el riego de calles y jardines. Madrid estará ya libre de presenciar el desolador panorama de las praderas del arque del Oeste y del Retiro, agostadas antes de comenzar el verano.

Hoy, en pleno estío, contienen los embalses del Villar y Puentes Viejas metros cúbicos de agua 55.000.000. El vecindario tiene asegurado su abastecimiento durante medio año, pues el consumo diario es de 319.000 metros cúbicos, y por retrasadas que lleguen las lluvias a la cuenca del Lozoya, se producirán mucho antes de que el año termine.

Concluída la visita a las obras, se sirvió a los expedicionarios un almuerzo en las naves del laboratorio de hormigones de Puentes Viejas. No se pronunciaron brindis ni discursos. Sólo se lanzó al finalizar el banquete un viva a la República, clamorosamente repetido.

Se emprendió el regreso a Madrid siguiendo el curso del río, hasta su nacimiento, por el abierto valle del Lozoya, deteniéndose en El Paular y salvando los puertos de Los Cotos y Navacerrada. El ministro y las autoridades felicitaron al delegado del Gobierno y al director de los Canales del Lozoya, señores Catena y Fungairiño, por el cuidado que se aprecia en los servicios de todas las instalaciones y por la marcha creciente que se imprime a las obras en curso.

UNA TROMBA DE AGUA Y PIEDRA QUE DESCARGA SOBRE GERONA PROVOCA INUNDACIONES Y GRAVES DAÑOS

GERONA, julio 18. (SE.)—Ha descargado sobre la ciudad una formidable tormenta de agua y piedra, acompañada de fuerte vendaval. El pedrisco ha causado considerables daños en el arbolado, especialmente en los frutales, y ha inundado el campo en breves momentos, levantando el pavimento de las calles en diversos lugares, debido a la gran cantidad de agua que ha caído. El pedrisco ha destrozado también gran cantidad de cristales, pues en algunos momentos las piedras tenían el tamaño de nueces. Durante diez minutos la intensidad del fenómeno ha sido extraordinaria, impresionando vivamente. Las pérdidas causadas por la tormenta son importantísimas.

LA POLICIA SE INCAUTA DE DOS ESTACIONES CLANDESTINAS DE RADIO

BARCELONA, julio 18. (SE).—Logró descubrir la Policía, incautándose de ellas, las dos estaciones de radio que funcionaban clandestinamente desde hace unos días y desde las que se radiaban noticias tendenciosas. Una estaba instalada en una casa de la barriada del Pueblo Seco, y la otra, en una casa del distrito del Hospital. De momento, no se practicó ninguna detención; pero se hacen gestiones para detener a los que hacían funcionar las emisoras.

AL SUICIDARSE ROMPE UN CABLE DE ALTA TENSION

ZARAGOZA, julio 18. (SE).—Se arrojó desde una ventana del tercer piso de la casa números 39 y 41 de la calle de Prudencio, Modesto Querol. El suicida cayó sobre un cable de alta tensión, rompiéndolo, y se destrozó materialmente en tierra, rompiéndose siete costillas y fracturándose el cráneo. Conducido a la Casa de Socorro ingresó ya cadáver. Parece que Modesto obró en un ataque de locura.

"Cataluña no es Cuba"

MADRID, julio 18. (SE.)—El periódico madrileño «Informaciones», en un artículo de Emilio Carrere, publica los siguientes párrafos en los que se alude a Cuba:

«Nuevo descubrimiento del Mediterráneo. Se queda uno desconcertado. Cuba era una colonia española a muchas millas de agua de distancia. Cataluña es un pedazo de España que nunca ha recibido el trato colonial que obligara a los patriotas cubanos a crear la noble epopeya de su independencia. Cataluña ha recibido el trato de mayorazga española, bien merecido por su laboriosidad y por su afán de superación. Cataluña no tiene derecho a soñar con librarse de ninguna tiranía, porque ha sido la privilegiada de la familia española. Cuba no había sido secularmente España como Cataluña, que es un florón peninsular y un pedazo palpitante de nuestra propia tierra. El afán de desarraigarse no puede disfrazarse de anhelo romántico de libertad. Cuando un hijo repudia su hogar, su familia y su tradición no se le puede llamar manumitido, sino descastado. **Cataluña no es Cuba...** Naturalmente. Hasta ahora no tiene un Maceo ni un Martí. Si España hubiese tratado a Cuba con el mismo amor y la misma comprensión que a Cataluña, la hermosa isla antillana, más sentimental y más acendrada, seguiría siendo un cármen español en medio del mar.

Pero estamos haciendo una diferenciación absurda entre España y Cataluña. ¿Es que ya ha dejado de ser espiritual y geográficamente un pedazo de España? No; esa aspiración vesánica no se ha realizado. El pleito actual debe quedar reducido a sus precisos términos minúsculos de una pugna de bandería política. ¿Por qué tienen que sufrir los españoles—de más acá o de más allá del Ebro—las dramáticas salpicaduras de las pendencias entre la Lliga y la Esquerra?

Cataluña no es Cuba. Aunque quieran los separatistas vesánicos interponer un océano sentimiental entre el corazón de Barcelona y el corazón de Madrid».

En Consejo de Ministros se tratará hoy de resolver el conflicto panadero de Madrid

Ayer fué entregado al Presidente de la República, por el Ministro de Gobernación el proyecto de Ley Municipal, en el que se recogen las observaciones hechas en las Cortes

MADRID, julio 18.—(AP). Parece que aunque la fórmula que resolverá el problema creado en la industria panadera no se ha examinado todavía por el Gobierno, es lo cierto que el ministro de Agricultura tiene el propósito decidido de llevarlo al consejillo que se celebrará mañana en el Palacio Nacional a fin de evitar que os industriales decidan poner en práctica el propósito de no elaborar pan para las familias.

Los industriales no han puesto en práctica sus planes atendiendo a las promesas que les hiciera el ministro de Agricultura.

TERMINADO EL PROYECTO DE LA LEY MUNICIPAL

MADRID, julio 18.—(AP) El Ministro de lo Gobernación señor Salazar Alonso, dijo esta tarde, al recibir a los periodistas, que había visitado por la mañana al jefe del Gobierno para hacerle entrega del proyecto de ley municipal, en el que se recogen las observaciones que se hicieron en las Cortes.

Agregó el ministro que reina completa tranquilidad en toda España a juzgar por los despachos que recibe de los Gobernadores Civiles de provincia.

SBERT NO VISITO AL JEFE DEL GOBIERNO

MADRID, julio 18.—(AP). Al abandonar hoy el presidente del Consejo de Ministros su residencia oficial para trasladarse al campo informó a los periodistas que no había recibido la visita del señor Sbert, representante de la Generalidad de Cataluña.

ANECDOTAS POLITICAS

(Por Narciso Díaz de Escovar)

SORPRESA TARDIA

Los que tuvimos el gusto de conocer al eminente estadista malagueño don Antonio Cánovas del Castillo, hoy a través de los años, descorrido todo velo de parcialidad, reconocemos la indiscutible superioridad que tuvo sobre otros políticos de su época.

Alguno le aventajaría en oratoria, otro en diplomáticas habilidades, quizás alguien en el conocimiento de una materia determinada, pero no existió quien pudiera ser su competidor en aquella serenidad con que resolvía los problemas más difíciles y el talento privilegiado que demostraba a todas horas.

No derrochaba palabras, pero las que salían de sus labios, eran lecciones que aprender, o consejos que debían seguirse. Consideraba la tontería como lepra, de la que era preciso huír.

La mano del asesino que le hirió, no cortó sólo la vida de un político eminente, sino que arrebató a España el hombre que más valía de aquella generación.

No ha faltado quien lo tachase de soberbio, y no obstante, en su trato íntimo no podía ser más amable, ni ganarse más simpatías.

Con motivo de ciertos juegos florales que se celebraron en el Liceo de Málaga en mayo de 1881, de cuyo Jurado formó parte en unión de los señores don Pedro Antonio de Alarcón y don Eduardo Saavedra, con motivo de ciertas incidencias por algunos elementos rebeldes provocadas, tuve necesidad de ir a Madrid a visitarlo.

Había dado orden para que cuando fuese, por ocupado que estuviera, se le pasara recado. Así se hizo, y me recibió en su biblioteca. Tenía delante un montón enorme de libros infolio, pues se ocupaba en escribir unas cuartillas sobre la expulsión de los moriscos de España.

Cariñosamente me recibió, y largo rato me habló de Málaga, de su movimiento intelectual en los años de su juventud, de la fundación del Liceo y de ciertas ingratitudes recibidas en su patria chica, que habían herido cruelmente su corazón.

Me autorizó para ir por las mañanas a su biblioteca a tomar apuntes para la Galería Literaria Malagueña que me ocupaba entonces en escribir. Quedé agradecido, y aquellas visitas diarias me proporcionaron repetidas ocasiones para conocer en la intimidad a aquel hombre eminente, erudición tan prodigiosa y de memoria comparable sólo con la de Menéndez Pelayo.

Le veía a diario cargado con montones de libros, sin permitir que nadie le ayudase, asaltar la escalerilla para coger los que estaban en las tables altas y no necesitar nunca el catálogo para buscar una obra, pues sabía el sitio de cada volumen, a pesar de encerrarse allí miles y miles. No disimulaba su contrariedad cuando algún político o algún amigo íntimo, llegaba hasta aquel, su sagrado retiro, a explanarle una duda, o exponerle algún conflicto, que sabiamente resolvía.

Pero dejando digresiones, relataré el hecho que me hace escribir estas cuartillas y que ignoro si alguna vez se habrá dado a la publicidad.

Lo oí referir a persona que le fué muy allegada.

Obedeciendo a urgencias del caso, y tal vez a altísimas indicaciones, Cánovas del Castillo redactó cierto decreto de no escasa trascendencia, que se publicó inmediatamente que fué firmado por el Rey.

Al verlo en la Gaceta se molestó algún ministro, a quien la disposición contrariaba a sus intereses particulares. No ocultó su disgusto.

Este ministro era de aquellos que jamás se habían distinguido por su talento, ni por sus influencias en el Parlamento, pero Cánovas lo llevó al ministerio, deseoso de complacer a cierto político, del que era gran amigo, y el cual había rehusado entrar en la combinación por motivos dignos de respeto.

Bien sabía el ilustre estadista que aquel candidato no tenía talla para tanto, ni había de servirle más que de comparsa, pero las circunstancias se impusieron y mi hombre fue ministro.

Al publicarse el decreto de referencia, llegaron aquella tarde a la Presidencia los periodistas que hacían allí información diaria.

El mismo Cánovas los recibió, facilitándoles cuanto deseaban. Uno de ellos dijo:

—Parece, señor Presidente, que algún ministro, y ya sabe al que me refiero, se ha sorprendido mucho de que usted no llevase al Consejo el real decreto que hoy publica la Gaceta.

Cánovas se afianzó sus quevedos de oro, miró fijamente al periodista y exclamó:

—¿Conque se ha sorprendido? ¡Vaya! ¡Vaya! Pues más debió sorprenderse al ver que yo hacía la tontería de hacerlo ministro y entonces no se sorprendió!

M.E.C.D. 2016

LESIONADO RUTH EN EL MATCH CON CLEVELAND

EL CUBANO MOREJON GANO UNA PELEA POR KNOCK OUT EN BARCELONA

SPORTS — DIARIO DE LA MARINA — SPORTS

PAGINA DOCE — LA HABANA, JUEVES, 19 DE JULIO DE 1934 — AÑO CII

Probablemente el mejor trío de pitchers novatos que se recuerda en las Grandes Ligas se ha reunido este año en el team de los Yankees, siendo los muchachos Jimmy Deshong, Johnny Broacca y Johnny Murphy, todos los cuales han ganado consistentemente sus games desde que se unieron al team

DESDE EL BULL PEN

Wesley Ferrell está pitcheando ya buena pelota para los «Red Sox» de Boston y puede levantar el team

(Por GALI)

Wesley Ferrell ha empezado a pagar ya sus dividendos... Después de haber costado una millonada al Boston Red Sox, Wesley no pudo ganar sus desafíos iniciales y pareció una verdadera desilusión... En sus últimas salidas ha triunfado consistentemente, sin embargo, y son muchos a creer que ello constituye una de las razones poderosas que explican el alza de valores que ha experimentado el equipo de Boston... Hasta el presente, los Red Sox se han defendido sin la ayuda de Lefty Grove y Rube Walberg, sosteniéndose en la primera división... Suponiendo que estos dos hurlers decidan pitchear buena pelota en los dos últimos meses de la season, no creen ustedes que Boston tendría buen chance al pendon?... Actualmente están separados del primer lugar por seis juegos de diferencia, y preguntamos nosotros: no será fácil eliminar esa distancia, faltando más de 50 choques por celebrar?... Todo depende de que los «breaks» se pongan de parte de la trouppe de Ed Collins y el entusiasta Tom Yawkey... El pitcher Bill Shores, que estuvo hace tiempo con los Gigantes, ha tenido que abandonar el equipo de Kansas City debido a padecer de úlceras en el estómago... A pesar de que los amigos de Grimm continúan haciendo campaña en favor de Charlie, por todo Chicago no se habla más que del futuro nombramiento de Jack Lelivelt... Steve O.Neil estuvo en lo cierto cuando advirtió a los pitchers de la Liga Americana que se cuidarar del inicialista Hal Trosky, del Cleveland... Ya lo creo que el muchacho puede batear!....

Un periodista de Sur América, donde el baseball está sentando definitivamente sus reales con un game de primera clase, analizaba el otro día el éxito obtenido por los jugadores cubanos en el Big Show, y decía que nuestro compatriota Mike González había hecho toda su carrera en el San Luis... Y la noticia no es correcta... Mike, por si alguno lo tiene en duda, ha recorrido casi todos los clubs de la Liga Nacional, habiendo trabajado a las órdenes de estos managers: Miller Huggins, Branch Rickey, Joe McCarthy, John McGraw, Gabby Street, Bill Killefer, Mike Kelly, Rogers Honrsby, Johnny Kling, Ray Blades y Frankie Frisch.. En vista del éxito de sus novatos: Johnny Murphy, Jimmy Deshong y Johnny Broacca, todos los cuales son productos colegiales, el manager de los Yankees, Joe McCarthy estima ahora que no hay nada como los colegiales para producir estrellas del baseball.... También Roger Honrsby, que solía considerar como «inaceptables» los productos colegiales, ha enviado a sus scouts tras todos los equipos universitarios, a fin de proveerse de material para el año que viene...

¿Recuerdan a Al Schacht, de la pareja de cómicos Altrock and Schacht que solía entretener a los fanáticos en todos los encuentros don de figuraba el Washington?... Bien, Schacht continúa todavía con los Senadores, pero ya no ocupa su plaza de clown... Disgustos con Altrock le hicieron romper la cómica combinación, y ahora limita toda su actividad a silbar estrepitosamente desde la línea de coaching de tercera para alentar a sus boys... Hace días, Schacht discutió con un distinguido comentarista americano las condiciones que se necesitaban para formar un gran team de baseball ,y insistió en que el team que posea una buena línea, desde el catcher al center field, incluyendo pitching, segunda y short, tendrá a su favor todas las probabilidades de triunfo, aun cuando esté flojo en tercera base, primera, left y right field... «Para que una novena pueda aspirar con buen derecho al pennant—dice Schacht—necesita tener un gran catcher, tres buenos pitchers, una buena combinación alrededor de la segunda base y un potente centerfield»... Total nada, eh?... Sin embargo, todos tenemos que convenir en que esto es verdad... Schacht, incidentalmente, considera a Benny Chapman, la estrella de los Yankees, uno de los más notables jugadores que hay actualmente en la Liga Americana, y dice que con el tiempo se convertirá en uno de los mejores outfielders de todos los tiempos en el baseball... Chapman juega a la pelota con entusiasmo, y la verdad es que cada día parece mejorar en su posición...

La máxima debilidad de los Dodgers de Brooklyn en la presente temporada, ha de convertirse en su punto más fuerte en 1935... Hablamos del pitching staff... Aun cuando la presente campaña no ha llegado todavía a sus tres cuartas partes, los altos oficiales de Brooklyn están pensando ya en 1935, y creyendo oportuno reforzar el team, están haciendo gestiones cerca de otras novenas para conseguir los hombres que les faltan... En Flatbush habrá muchas reformas en 1935, y una de las más importantes será la del pitching staff, donde sólo quedarán Ray Benge, Lingle Van Mungo, Emil Leonard y Leslie Munns... Todos los demás, incluyendo al inconsistente Owen Carroll, serán enviados a otras novenas... Los Dodgers están en contacto con los Reds de Cincinnati para hacerse de los servicios de Paul Derringer..

IMPORTANTE REUNION DE HOY EN EL FORTUNA POR LA ASOCIACION ATLETICA

Una importante reunión celebrará, esta noche, a las ocho y media, en los salones del club Fortuna, la Asociación Femenina, cuyo campeonato junior de basket ball viene efectuándose con bastante éxito en floor del Vedado Tennis.

En el mitin se tocarán distintos temas relacionados con el campeonato junior, se hablará de la convocatoria de la justa seniors y se hablará un poco de las eliminaciones olímpicas.

Todos los delegados están citados.

Resultado de los juegos de ayer

EN LAS GRANDES LIGAS

LIGA NACIONAL	LIGA AMERICANA
Cincinnati, 9; Filadelfia, 8.	Boston, 16 Chicago, 3.
San Luis, 5; Brooklyn, 3.	Detroit, 4; Washington, 2.
New York, 8; Chicago, 6.	Cleveland, 15; New York, 14.
Boston, 3; Pittsburgh, 1.	San Luis, 3; Filadelfia, 2.
Boston, 7; Pittsburgh, 5. (2do.)	(Mal día para los Yankees).

ESTADO DE LOS CLUBS

LIGA NACIONAL Clubs:	G.	P.	Ave.	LIGA AMERICANA Clubs:	G.	P.	Ave.
New York	54	31	.635	Detroit	53	31	.631
Chicago	50	34	.595	New York	49	32	.605
San Luis	47	34	.580	Boston	47	38	.553
Pittsburgh	41	39	.513	Cleveland	44	38	.553
Boston	43	42	.506	Washington	41	44	.482
Filadelfia	36	49	.424	San Luis	36	41	.468
Brooklyn	35	50	.412	Filadelfia	32	50	.390
Cincinnati	27	54	.333	Chicago	28	56	.333

JUEGOS SEÑALADOS PARA HOY

LIGA NACIONAL	LIGA AMERICANA
Pittsburgh en Brooklyn.	New York en Chicago.
Chicago en Filadelfia.	Washington en San Luis.
Cincinnati en New York.	Filadelfia en Detroit.
San Luis en Boston.	Boston en Cleveland.

Tres clubs están empatados en el primer lugar de la justa de base ball de la Liga Social

En el programa del próximo sábado ha de darse un choque interesante cuando el team de la Cultural se enfrente con la Ass. Cubana. Algo de interés sobre el Circuito Social

¿Te has fijado, fanático, en el «standing» que arroja el Campeonato de Base Ball de la Liga Social? Tres clubs empatados en el primer lugar de la justa; otros tres a sólo un juego del lugar de honor, y un solo team, el Círculo de Artesanos, a solo tres juegos del primer lugar, cuando nos hallamos casi en los comienzos de la segunda vuelta de una contienda que consta de tres.

Todo esto hubo de ocasionarlo el triunfo del Cultural sobre la Whiz, el sábado, y la victoria dominguera de los viboreños sobre los hasta entonces risueños tranviarios.

Una contienda en que seis equipos luchan abiertamente por el pennant, es, si tú no opinas lo contrario, querido fanático, una contienda reñida, con lo que se demuestra que en la Liga Social todos los clubs—con excepción del Materva—se encuentran equilibrados. Y esto es lo que necesita el circuito social: equilibrio, y acabar con el ataja que significaba el equipo trabuco de los médicos.

Para la presente semana, fanático, la cartelera social te brinda interesantes encuentros. Tienes, por ejemplo, el magnífico programa tropicalino del sábado: un primer juego, entre Acción Republicana y el hoy poderoso Víbora Tennis Club, que ha vuelto a calzarse su calificativo famoso de «Princip.s de la Estaca». Un duelo seguro entre don Emilio Boffil y Mirapeláez y el no menos don Manuel Fernández, que aunque con tarjeta de visita que huele de lejos a dueño de bodega, no es menos cierto que es un zurdo con malicia y goma, atributos que en estos momentos no solo le sirven como para vencer al team republicano, sino para obviar también muchas dificultades. Y además, diz que dicen que en la Acción debutará un player de tus simpatías, querido fanático: Paco «El Gallego», el catcher todo pimienta y todo... patillas.

En el segundo turno sabatino, el Cultural tratará de propinar a la Asociación Cubana una pateadura semejante a la que le diera en la primera vuelta. No te extrañe, pues, que al finalizar el juego—y repitiendo su jugada del pdo. sábado — el gran Lázaro García, Delegado cultural, invite a tomar cerveza a toda la concurrencia, aunque después se de cuenta de que no lleva un centavo en el bolsillo.

Cualquiera de los dos hurlers de la Cultural, Beltrán o Mallón, piensan anular la terrible batería de los médicos, como lo hiciera Beltrán en el primer round y repitiera contra la Whiz hace pocos días. Del resto del «despacho»—dice Lázaro—se encargarán Mirabal, Docal, Michelena, De la Cruz, Berto Delgado y Germán García.

Esto piensan los discípulos de Veloso; Gómez Calvo y esa legión inacabable de médicos de la Asociación, piensan de otra manera. No es fácil repetir contra una batería que integran un Fermín Guerra, un Bellito Alvarez, Falla, Padilla, Avoy, Morales y Tito López, ni contra un pitcher como Leo Ruisánchez. Sobre todo, que estos señores están empeñados en que el doctor Blanco Hérrera disfrute con tranquilidad de su temporada en Baracoa. Y es lo que dicen Insúa, Monteavaro, Cartaya, Tarafa y Manzanilla: «Entre los mosquitos baracoenses y los patinazos beisboleros, van a acabar con nuestro Delegado».

Los otros juegos de la semana son:

1.—Havana Electric y Artesanos.
2.—Whiz y Materva.

Estado del Campeonato de Base Ball, 1934, de la «Liga Social de Amateurs de Cuba»:

	G	P	E	Ave.	L.
Whiz	6	3	0	667	
H. Electric	6	3	0	667	0
Ass. Cubana	6	3	1	667	0
A. Republic.	5	4	1	556	1
V. Tennis	6	5	0	545	1
Cultural	6	5	0	545	1
Artesanos	4	7	0	364	3
Materva	1	10	0	091	6
Totales	40	40	2		

UN JOCKEY CUBANO ESTA TRIUNFANDO EN MICHIGAN

DETROIT, julio 18.—AP.— Un jockey cubano de 96 libras, Fernando Fernández, continúa apuntándose extraordinarios éxitos en las pistas del Estado de Michigan, al extremo de tener ya 21 ganadores alcanzados. Fernández ha montado con éxito en el track de Fair Grounds, donde se reune la clase del turf.

DICEN QUE WALTER JOHNSON CESARA ESTE AÑO COMO MANAGER DEL «CLEVELAND»

CLEVELAND, Ohio., julio 18.—AP —Aun cuando todos los periodistas han abierto un fuego graneado sobre el manager Walter Johnson, indicando que los oficiales del club deben separarle de la dirección, el presidente Alva Bradley anunció hoy que Sir Walter continuará en el puesto hasta el fin de la temporada.

Bradley, sin embargo, aseguró que para 1935 habrá muchos cambios en el team, y se cree que uno de los más importantes será el nombramiento de Babe Ruth como manager. Algunos pericdistas señan a Willie Kamm y otros a Steve O-Neill.

WALKER, EN FORMA, DETUVO AL BROOKLYN Y TRIUNFO, 5 POR 3

El veterano zurdo pitcheó ayer su mejor juego del año para los San Luis Cardenales

BROOKLYN, julio 18. (AP).—Billy Walker, veterano lanzador zurdo de los Cardenales de San Luis volvió hoy al box de su club para derrotar a los Dodgers con score de 5 por 3 en Flatbush Park.

Walker se mantuvo altamente efectivo en el box y aprovechó admirablemente el rally final de sus compañeros para asegurar el triunfo. Vance cerró bien el game.

El score:

SAN LUIS

	V.	C.	H.	O.	A.	E.
Whitehead, 2a.	4	0	0	0	2	0
Martin, 3a.	5	2	3	0	2	0
Rothrock, rf.	5	0	1	6	0	0
Medwick, lf.	5	1	4	2	0	0
Collins, 1a.	4	0	0	0	0	0
Delancey, c.	3	0	0	9	2	0
Orsatti, cf.	5	0	0	0	0	0
Durocher, ss.	4	1	2	1	2	0
Walker, p.	3	1	1	0	1	0
Vance, p.	0	0	0	0	0	0
Totales	38	5	11	27	9	0

BROOKLYN

	V.	C.	H.	O.	A.	E.
Boyle, rf.	5	0	0	1	1	0
Frey, ss.	4	0	1	2	0	0
Taylor, lf.	2	1	0	0	0	0
Koenecke, cf.	3	1	2	1	0	0
Chapman, 2a.	3	0	0	1	1	0
Frederick, zz.	1	0	0	0	0	0
Jordan, 2a.	0	0	0	0	1	0
Cucinnello, 3a.	4	0	1	4	2	0
López, c.	4	1	1	8	0	0
Stripp, 1a.	4	0	2	10	0	0
Babich, p.	2	0	0	0	2	0
Wilson, z.	1	0	0	0	0	0
Munns, p.	0	0	0	0	1	0
Leslie, zzz.	1	0	0	0	0	0
Totales	34	3	7	27	8	0

z Bateó por Babich en el 7o.
zz Bateó por Chapman en el 8o.
zzz Bateó por Munns en el 9o.

ANOTACION POR ENTRADAS

San Luis	101 001 110—5
Brooklyn	000 010 020—3

SUMARIO

Empujadores: Medwick 2, Stripp, Cucinello 2. Two base hits: Stripp, Frey. Three bases hits: Durochers. Home run: Medwick. Stolen bases: Martin. Sacrifice hits: Walker, Whithead. Quedados en bases: San Luis 11; Brooklyn 7. Base por bolas: Babich 3, Walker 1. Struck outs, Babich 6, Walker 8, Munns 1, Vance 2. Hits: Babich 9 en 7; Munns 2 en 2; Walker 7 en 7; Vance 0 en 1. Wild pitcher: Babich, Munns 2. Passed ball López.

TELEGRAFOS GANO UN BONITO JUEGO EN ALMENDARES, 2x1

Pedrito Ruiz superó a Lapeira en el duelo de pitchers que ambos entablaron, ganando bien

En el doble juego efectuado en Almendares Park en opción a este campeonato salieron victoriosos el Telégrafos y la Escuela Técnica Industrial de Rancho Boyeros, que hacía su primera visita a los grounds almendarinos, donde quitó el invicto al club Simmons con anotación de 21 por 10.

En el otro encuentro Lapeira y Ruiz pitcheando en gran forma sostuvieron un gran duelo que se decidió a favor del último por un error del left fielder de las Estrellas sobre batazo de Llenin, después de un tubey de Arozarena.

La carrera de los derrotados fué por infield hit de F. Menéndez, que había cogido gran línea de Arozarena en el primer inning, sacrifice de Lapeira y hit de R. Carreras

El score:

ESTRELLAS DE MENENDEZ

	V	C	H	O	A	E
R. Carreras, 2b.	3	0	1	4	1	0
J. A. Paradas, c.	3	4	4	1	2	0
R. Peláez, ss.	3	0	1	2	2	0
G. Carreras cf.	3	0	0	1	1	0
J. Pernas, 3b.	3	0	1	1	1	0
G. Troncoso, 1b.	2	0	0	5	0	0
J. M Menéndez, rf.	1	0	0	0	0	0
F. Menéndez, lf	2	1	1	1	1	1
A. Lapeira, p.	1	0	0	1	5	0
R. Macías, rf	1	0	1	2	0	0
R. Martínez, lf	1	0	0	0	0	0
D. Hernández, x.	0	0	0	0	0	0
L. Fernández, xx	1	0	0	0	0	0
Totales	24	1	5	18	13	1

TELEGRAFOS

	V	C	H	O	A	E
D Rodríguez, 3b.	2	0	0	1	0	0
F. García, cf.	3	0	0	3	1	0
J. Rodríguez 2b.	2	0	1	2	1	0
J. Varona, rf.	2	0	0	1	3	0
J. Arozarena, ss.	3	1	1	2	3	0
L. Llenin, 1b.	3	1	0	4	0	1
F. Pedroso, c.	3	0	1	5	3	0
A. Quintero, lf.	2	0	0	2	2	0
P. Ruiz, p.	2	0	0	0	4	0
J Paraño,	1	0	0	1	0	0
Totales	23	2	3	21	17	1

x corrió por Troncoso en el 7o.
xx bateó por Lapeira en el 7o.

Anotación por entradas

E. de Menéndez	001 000 0 1
Telégrafos	000 002 x—2

Sumario:

Empujadores: R. Carreras; F. Pedroso.

Two base hits: Peláez y Arozarena.

Sacrifice hits: Lapeira.

Bases robadas: Pedroso: Rodríguez; Pernas.

Bases por bolas: Ruiz 2; Lapeira 2.

Struck outs: Ruiz 3; Lapeira 1.

Wild pitch: Ruiz.

Double plays: García a Arozarena a Pedroso; Lapeira a Troncoso.

El próximo domingo jugará el Telégrafos doble juego en Almendares Park, primero con los Antiguos Alumnos de la Escuela Parroquial del Vedado y después con el Simmons; las Estrellas de Menéndez jugarán en Rancho Boyeros.

ESTADO DE LOS CLUBS

	G	P
Simmons	2	1
Parroquial	1	1
Telégrafos	1	1
Técnica	1	1
Menéndez	0	1
Total	5	5

Los finales de la eliminación del basket ball olímpico, se darán en la Habana, en Septiembre 23

Entre los acuerdos tomados ayer por el Comité Olímpico se resolvió las fechas oficiales de la eliminación de basket. Las pruebas comenzarán en Oriente los días 1 y 2 de Septiembre

Tomó acuerdos relacionados con el basket ball el Comité Olímpico —en su sesión de ayer. Fueron estos acuerdos de extraordinaria importancia, ya que fijan de una manera precisa las fechas en que ha de iniciarse la eliminatoria olímpica del sport.

Las pruebas comenzarán en septiembre primero en la zona de Oriente, y se llegará a un hermoso final en la Habana, comenzando el día 23 de ese mismo mes.

A continuación damos todos los acuerdos del Comité, donde podrán apreciarse las fechas acordadas, así como otras resoluciones de interés:

1.—Aceptar las inscripciones de los siguientes equipos de basket ball:

Oriente: Selección Santiago de Cuba, Club América.

Santa Clara-Camagüey: Selección Camagüey, Villaclara Tennis Club.

Habana-Matanzas: Club Atlético de Cuba.

Y el Club Deportivo de Cárdenas, vencedor del Campeonato de la Unión Atlética de Amateur de Cuba.

2.—Desestimar las solicitudes de inscripción del Liceo de Regla y la Selección de Sancti Spíritus por oponerse la Base Cuarta de la convocatoria.

3.—Aclarar al Villaclara Tennis Club que las eliminaciones se efectuarán, según la convocatoria, en piso de madera.

4.—Las eliminaciones preliminares constarán de series de tres juegos, proclamándose vencedor al que gane dos de dichos juegos.

5.—Comenzar las eliminaciones preliminares en la zona de Camagüey y Oriente, los días 1, 2 y 3 de septiembre; y los días 8, 9 y 10 los de la zona de Oriente, y la semana del 23 al treinta en la Habana las eliminaciones finales.

6.—En los finales cada uno de los equipos jugará con cada uno de los contrarios. El equipo de mayor promedio será el vencedor, fijándose el piso y orden de los finales en la Junta que se celebrará el sábado 22 de septiembre a las 9 de la noche.

7.—El Comité Nacional Olímpico se reunirá una semana antes de la sálida del Delegado para las provincias para designar los jueces y ultimar cualquier otro particular de las competencias.

8.—Aprobar la convocatoria de Tiro.

FRONTON JAI-ALAI

—Un miércoles interesante.
—El de anoche en el Jai.
—Se peloteó de lo lindo.

RESULTADO OFICIAL DE LA FUNCION CELEBRADA ANOCHE

PPRIMER PARTIDO

	Tantos
Esquivel y Solá, blalncos	25
Martín y Adolfo, azules	16

Ganador: BLANCOS.

PRIMERA QUINIELA

	Tantos.	Pagos.
1.—Adolfo	0	$ 8.50
2.—Martín	0	10.20
3.—Esquivel	6	6.37
4.—Escarza	1	4.25
5.—Lasa	0	2.68
6.—Solá	1	5.10

Ganador: ESQUIVEL, $6.37.

SEGUNDO PARTIDO

	Tantos
Ochoa y Escarza, blancos	30
Creus y Lasa, azules	25

Ganador: BLANCOS.

SEGUNDA QUINIELA

	Tantos.	Pagos.
1.—Salazar	6	$ 5.58
2.—Paco	4	4.34
3.—Ochoa	0	4.88
4.—Sarmiento	11	7.82
5.—Iturrino	1	4.34
6.—Creus	4	4.88

Ganador: SALAZAR. $5.58.

TERCER PARTIDO

	Tantos
Sarmiento y Salazar, blancos	20
Iturrino y Paco, azules	30

Ganador: AZULES.

PROGRAMA OFICIAL PARA LA FUNCION DE HAY

(A las 8 y 30 p. m.)

PRIMER PARTIDO: a 25 tantos.— Román y Solá, blancos; contra Esquivel y Goyo, azules. A sacar, ambos, del cuadro 10, con ocho pelotas finas.

PRIMERA QUINIELA: a 6 tantos.— Solá, Sarmiento, Aguiar, Iturrino, Esquivel y Goyo.

SEGUNDO PARTIDO: a 30 tantos.— Ferrer y Hugues, blancos; contra Aguiar y La Paz, azules. A sacar, ambos, del cuadro 9 y medio, con ocho pelotas finas.

SEGUNDA QUINIELA: a 6 tantos.— La PPaz, Hugues, Creus, Ferrer, Morales e Iturriaga.

TERCER PARTIDO: a 30 tantos.— Creus y Escarza blancos; contra Morales e Iturriaga, azules. A sacar, ambos, del cuadro 10, con ocho pelotas finas.

EN ENCUENTRO DE CARRERAS, GANARON LOS GIGANTES, 8x6

Fitzsimmons se sostuvo bien en el box hasta que fué reemplazado por Dolf Luque

POLO GROUNDS, N. Y., julio 18. (AP).—En un encuentro de muchos batazos, Fitzsimmons, ayudado por el pitching relevo de Adolfo Luque, logró derrotar hoy a los Cubs de Chicago en el quinto y último encuentro de la serie entre los dos clubs. El score final fué de 8 por 6.

Los Gigantes batearon con enorme oportunidad, ligando muy bien todos sus batazos. Ott disparó otro home run.

El score:

CHICAGO

	V.	C.	H.	O.	A.	E.
W. Herman, 2a.	5	1	2	4	2	0
English, ss.	3	2	2	2	4	0
Klein, lf.	3	0	1	1	0	0
Stainback, lf.	1	0	0	3	0	0
F. Herman, rf.	5	1	3	0	0	0
Cuyler, cf.	4	0	0	4	0	0
Hartnett, c.	1	0	0	1	0	0
Phielps, ss.	4	0	1	0	0	0
Grimm, 1a.	5	1	1	5	0	0
Hack, 3a	5	1	2	4	1	0
Bush, p.	1	0	1	0	0	0
Rott, p.	1	0	0	0	0	0
Hurst, x.	0	0	0	0	0	0
Joiner, p.	0	0	0	0	0	0
Galan, xx.	1	0	0	0	0	0
Tining, p.	0	0	0	0	0	0
Totales	40	6	13	24	7	0

x Bateó por Root en el 7o.
xx Bateó por Joiner en el 8o.

NEW YORK

	V.	C.	H.	O.	A.	E.
Moore, cf., lf.	4	1	3	1	0	0
Critz, 2a.	5	1	1	1	5	0
Terry, 1a.	4	1	3	14	4	0
Ott, rf.	4	1	1	1	0	0
O-Doul, lf.	3	0	0	2	0	0
Leiber, cf.	1	0	0	1	0	0
Jackson, ss.	4	1	1	2	4	0
Vergez, 3a.	4	1	2	0	2	0
Danning, c.	4	1	1	3	0	0
Fitzsimmons, p.	3	1	2	1	1	0
Luque, p.	1	0	0	1	1	0
Totales	37	8	14	27	17	0

ANOTACION POR ENTRADAS

Chicago	000 001 401—6
New York	006 001 01x—8

SUMARIO

Empujadores: Critz 2, Terry 2, Ott 2, Vergez 2, English, W. Herman 2, Klein, F. Herman 2. Two bases hits: Critz, Vergez Moore. Home runs: Ott, English, Vergez, F. Herman. Doble plays: English a Herman a Grimm. Quedados en bases: New York 6; Chicago 11. Base por bolas: Fitzsimmons 3, Root 1, Luque 1. Stricke outs: Bush 1, Fitzsimmons 1. Hits: a Bush 6 en 2 y un tercio; a Root 6 en 3 y dos tercios; a Joiner 0 en 1; a Tinning 2 en 1; a Fitzsimmons 8 en 6 y un tercio; a Luque 5 en 2 y dos tercios. Ganador: Fitzsimmons. Perdedor: Bush.

KIKO MAGRIÑAT, NOMBRADO AYER UMPIRE DE LA LIGA

Actuará en sustitución de Raúl Chacón, cuyas decisiones han sido protestadas últimamente

Kiko Magriñat, veterano umpire, actuará nuevamente en la Liga Nacional de Amateurs. En el mitin celebrado ayer por los miembros del circuito, se acordó el nombramiento de Kiko, que actuará en las bases cada vez que Tatica Campos oficie en home.

Magriñat sustituye a Raúl Chacón, joven oficial, que cae del squad de umpires de la Liga ante las frecuentes y múltiples protestas de los players y delegados de los clubs.

Otro acuerdo de la Liga fué suspender indefinidamente al atleta A. Maestri, quien no podrá actuar más, en lo que resta del campeonato en la novena del Cubaneleco.

No criticamos la medida de la Liga de sustituir al umpire Chacón por Magriñat, ni pretendemos defender al hermano de Pelayo. Ahora bien, creemos sinceramente que la Liga ha hecho mal en cambiar sus umpires por el hecho de que los delegados de los clubs hayan protestado.

En Cuba todo el mundo cree que sabe y son numerosos los que se figuran que pueden decidir sentados desde los stands; sin embargo, la realidad es que la mayoría de las jugadas que lucen outs o safes desde las glorietas, son muy distintas cuando se juzgan desde muy cerca.

Ya hemos dicho que una vez el público silbó locamente al umpire Ecay porque cantó bola mala un lanzamiento de Gilberto Torres, pitcher del Regla, y no se detuvo hasta que el mismo catcher de Gilberto (Reguera), se viró y dijo que la decisión había sido correcta.

Otros casos parecidos pueden citarse, todo lo cual prueba elocuentemente que nadie debe hacer caso de las protestas de los delegados, ni de los fans. En nueve casos, de cada diez, los umpires tienen razón en sus decisiones, y creemos que la Liga sólo debe sustituirlos cuando sus errores sean producto de desconocimiento de las reglas.

Eso de cambiar los umpires por el mero hecho de que tal o más cual club no está de acuerdo con su actuación, sienta un precedente muy malo, y en el futuro, convertido el acuerdo en regla, cualquiera que no esté de acuerdo con un oficial—bien sea porque no le gusta su modo de caminar o su respiración—se unirá a otros delegados y exigirá una repetición del acuerdo de ayer, o sea, la sustitución del árbitro.

Francamente, sin criticar a la Liga por su decisión, ya que sus componentes son muy libres de pensar y ver las cosas a su manera, ni defender a Raúl Chacón, a quien sólo conocemos baseboleramente, nos atrevemos a decir que la sustitución acordada ha de dar pie de nuevas protestas en el futuro, cada vez que un player, coach, manager, delegado o fanático estime que un umpire no ha decidido bien una jugada.

Las decisiones que se hagan, en apreciaciones, no deben calificarse nunca como mal trabajo de un umpire. En los Estados Unidos nunca se hace caso a las protestas que se presenten por decisiones de apreciación. Es necesario que un umpire falte a las reglas del game para que se acuerde su separación definitiva.

DAN

BRYAN GRANT

Bryant Grant, de Atlanta, Ga., es uno de esos ases del tennis que sólo trabajan bien en los courts del Sur. Aquí le vemos en acción en sus courts favoritos, recuperando el terreno perdido después de una serie de traspiés por New York y Wáshington

Derrotó el Liceo de Bejucal al Fortuna, con score de 19 por 12

Magníficos goals de Caridad García, fueron factor importantísimo en la decisión del gran juego. Ganó el Hispano

Segundo half:

L. Bejucal	9
Fortuna	8

Totales:

L. Bejucal	19
Fortuna	12

Referee: Raúl Canosa.
Anotador: Paco Muñoz.
Cronometrista: J. Valdés Orta.
Umpire: Jorge Cancio.
Jugado en el floor del Vedado Tennis.
Fecha: Julio 18 de 1934.

Lo que muchos esperaban se dió anoche en el floor del VTC. El five del Fortuna perdió su invicto en el campeonato femenino de basket, perdiendo a manos del team del Liceo de Bejucal con score de 19 por 12.

El magnífico juego desplegado por Caridad García fué el factor que determinó la derrota de las blanquinegras. La mejor jugadora del campeonato, encontrándose en noche de gala encestó cuatro hermosos goals, y con ellos derrotó prácticamente al team de Lipi, pues después se necesitó poco esfuerzo de las demás muchachas para decidir.

El Bejucal ganó prácticamente en el primer quarter, cuando anotó 10 puntos mientras el Fortuna sólo hacía dos.

En el primer game ganó fácil el team del Hispano, que le hizo 15 puntos por 5 al team del Deportivo Tous.

Los scores fueron:

D. TOUS

	Fig.	Fog.	Fc.
R. Verdez, F.	0	0	3
O. Tous, F.	1	1	1
O. Palacio, C.	0	1	0
M. Trueba, G.	0	0	0
C. Quintero, G.	0	0	4
M. Verdez, F.	0	1	1
M. Trueba, C.	0	0	1
M. Pendás, C.	0	0	0
Totales	1	3	10

D. HISPANO

	Fig.	Fog.	Fc.
B. Figarola, F.	0	0	[illegible]
C. Fernández, F.	2	0	[illegible]
M. García, C.	2	3	[illegible]
E. Tamargo, G.	1	0	[illegible]
O. Ramos, G.	0	1	[illegible]
M. L. Bonafonte, F.	0	1	[illegible]
Totales	5	5	[illegible]

Primer half:

D. Tous	1
D. Hispano	7

Segundo half:

D. Tous	4
D. Hispano	8

Totales:

D. Tous	5
D. Hispano	15

Referee: Raúl Canosa.
Anotador: Paco Muñoz.
Cronometrista: J. Valdés Orta.
Umpire: Jorge Cancio.
Jugado en el floor del Vedado Tennis.
Fecha: Julio 18 de 1934.

L. BEJUCAL

	Fig.	Fog.	Fc.
L. Cabrera, F.	0	0	[illegible]
Ch. Pérez, F.	3	0	[illegible]
L. Pérez, C.	2	0	[illegible]
C. García, G.	4	0	[illegible]
E. Olivera, G.	0	1	[illegible]
J. Fernández, F.	0	0	[illegible]
Totales	9	1	[illegible]

FORTUNA

	Fig.	Fog.	Fc.
E. Conforte, F.	1	1	[illegible]
S. Suárez, F.	1	0	[illegible]
A. Conforte, C-F.	0	2	[illegible]
A. Suárez, G.	0	0	[illegible]
A. Sauvalle, G.	0	1	[illegible]
M. Conforte, C.	2	0	[illegible]
Totales	4	4	[illegible]

Primer half:

L. Bejucal	10
Fortuna	4

B. RUTH RESULTO HERIDO EN EL DESAFIO DE AYER

CLEVELAND, Ohio., julio 18.—AP —Babe Ruth, el más notable de los jonroneros que el baseball ha conocido, resultó lesionado seriamente hoy cuando un rolling salido del bate de Henri Lou Gehrig, estando él en la inicial, le dió en la pierna izquierda. El Babe cayó instantemente al suelo, quejándose de agudos dolores. Después pudo comprobarse que la bola le había tocado una vieja herida, que provocó una rápida hemorragia Los médicos que le atendieron no saben hasta cuándo estará Ruth fuera de juego, pero se cree que pasarán tres semanas antes de que se le vuelva a ver en acción.

Ruth salió del terreno apoyándose en McCarthy y Fletcher y aparentemente sentía intenso dolor, pues se detuvo varias veces antes de llegar al club-house. No ha querido ingresar en un hospital, pues dice que su presencia es necesaria al club

Entrevistado por los periodistas, Ruth dijo por la noche:

—«Creo que me tendré que retirar antes de que el juego acabe conmigo. Cuando esa bola me pegó recordé mucho al pobre Maranville».

MOREJON, BOXER CUBANO, TRIUNFO, EN BARCELONA

BARCELONA, España, julio 18.—AP.—Cheo Morejón, peso mediano de Cuba, noqueó esta noche a José Coscuella en el segundo round de la pelea a diez que ambos celebraron aquí. Morejón superó fácilmente a su rival para ganar la pelea.

FILADELFIA, julio 18 (AP).—Jimmy Wilson, manager de los Phillis del Filadelfia, ha ingresado en el Hospital para ser atendido de un fuerte ataque de grippe y permanecerá por lo menos una semana alejado de su team.

LA CONSISTENCIA ES FACTOR IMPORTANTE EN LAS CARRERAS

Los fanáticos ponen siempre su dinero al ejemplar que más tiene buena consistencia

Nada es tan agradable para el fanático hípico como poder confiar en un ejemplar determinado. La consistencia ganadera en las carreras de caballos como en cualquier otra actividad de la vida en facultad altamente apreciable, y es por eso el aficionado al deporte de los reyes sigue de cerca y hasta llega a cobrar [illegible] do afecto a los ejemplares que saben responder a sus esperanzas.

Pocos pur sangs de los que se alojan en Oriental Park merezcan el cariño de los fanáticos como Rose Marie. La vieja yegua del doctor González Bavastro es uno de los ejemplares más consistentes, al punto que ha ganado cinco competencias en el mitin veraniego, terminando en el dinero en todas las demás justas excepción de la temporada, con una sola excepción que fué el día veinte y seis de mayo batida en seis furlongs en pista pesada.

Negociante admirable del track [illegible] sado, pista «sloppy», y también lento y en «good» corre con eficiencia, hace lo mismo en el piso ligero cuando se cronometran tiempos al filo de los records de Oriental Park. Sino recordamos mal este veterano ejemplar fué traida a Cuba a la [illegible] de tres años por Leslie Combs y poco después pasó a manos de Alejandro González Bavastro, que posee una de las más consistentes de [illegible] dras de nuestro hipódromo.

En las temporadas invernales, contra caballos de mayor calibre apenas te cuando los «book-makers» [illegible] cotizado a esta yegua a precio [illegible] lo mismo que cuando la han hecho favorito, la hija de Thunderer ha respondido a las esperanzas de sus patizadores, negociando todas las [illegible] tas, batallando siempre como una leona, haciendo su esfuerzo admirable lo mismo en la punta ha tenido que defender un pequeño márgen o cuando se ha visto precisada a cerrar una buena brecha para rendir algún contrario tenaz y valiente. Ejemplar de gran corazón, valiente hasta la temeridad, merece los aplausos cerrados de los fanáticos y el deseo de yue continúe en su triunfal carrera.

FRED PERRY DEFENDERA SU TITULO EN AMERICA

LONDRES, Inglaterra, julio 18 AP.—Fred Perry, famoso tennista inglés ha anunciado hoy su propósito de discutir este año el campeonato singles de tennis de los Estados Unidos que conquistó el año pasado al competir en Forest Hills. Perry está en magnífica forma y partirá para América tan pronto termine la lucha de la copa Davis.

M.E.C.D. 2016

LICEO DE REGLA Y ACCION, HOY, EN EL V. T. C.

OLIMPIA Y J. ASTURIANA INAUGURARAN EL TORNEO DE CAMPEONES

TOPICOS FUTBOLISTICOS

Por Peter

—Hoy se marcha, Katzer.
—Da las gracias a todos.
—El Torneo de Campeones.

Gracias a Dios, y a un gran número de aficionados, amigos y simpatizadores de Karoly Katzer, éste se marchará en el día de hoy, conjuntamente con su esposa y su pequeño hijo, rumbo a Hungría, donde espera el gigante con corazón de niño», mejorar su situación económica.

En el día de ayer, después de algún esfuerzo le hicimos entrega de la cantidad de $148.60 que fué el gran total de lo que se recaudó.

A continuación publicamos la lista total de todos los que han contribuído a obra tan simpática como humanitaria.

Colecta hecha por los jugadores juveniles entre el público asistente a los juegos celebrados el día 24 de Junio en el Stadium Cerveza Tropical $16.00
Empresa propietaria del Campo Cerveza Polar 15.00
Empresa propietaria del Stadium Cerveza Tropical 15.00
Recolectado entre empleados de «La Polar» (Dr. Nicolás Sierra $2.00; José Ibarguengoitia, 2.00; Peter Armenteros, 2.00; Juan Franco, 2.00; José Gutiérrez, 1.00; Augusto Fernández López, 1.00; José Alvariño, 1.00; José A. González, 1.00 .. .. 16.00
Recolectado entre los empleados de «La Tropical» (Sobrinoza, $5.00; López, 1.00; Gayol, 1.00; Pico, 1.00; Pérez Táramo, 1.00; Un sportman, 1.00; Martínez, 1.00; Payo Basen, 1.00; Simoneri, 1.00; Portas, 1.00; Cortina, 1.00; Rivero, 1.00) 16.00
Constantino Moreira 5.00
Fernando García Mora 5.00
Colegio de Belén 5.00
Miguel Galcerán 3.20
«Carrito», fanático del «Fortuna» 1.50
Benjamín Fernández, Presidente de la Nacional 1.20
DIERON UN PESO «PER CAPITA»: Segundo Isla, Manuel M. Alvarez, «Un austríaco», Luis Entrialgo, José Fernández Campa, Adriano Díaz, Ramón Pérez, José Pardo, «Un desconocido», Antonio Villamil, José Carrás, Pedro Fernández Alonso, Ignacio Montalvo Casas, José García Tenreiro, «Uno del Club Deportivo P. Fernández, Manolín Fernández de la Campa, Manuel García, Enrique García Franela, Florentino Nieto, Herminio Trillo, Fernando Noval, «Un fanático del Deportivo Centro Gallego», Ernesto Azúa, Manuel Vila Otero, Carmita Vila, Juan Juan Molina, Victoria Caamaño, Pascual Morán, Benigno Ferreiro, Domingo Costoya, Luis Crego, Luis Fernández, A. Seoane, Eugenio González, Cándido Vázquez, José Martínez Crespo, Jesús López 38.00
DIERON SESENTA CENTAVOS: Joaquín Alonso, Faustino Tarnos, José Magriñat, Fidel Cibeira, Ovidio Vázquez, Severino Peña 3.60
DIERON CINCUENTA CENTAVOS: Jsoé B. Fernández, Pedro Senra y «Curita» 1.50
DIERON CUARENTA CENTAVOS: Jesús Barros, «Un desconocido», «Mayola», Ulpiano López, Salustiano Méndez, «El Vizcaíno», José Pereira, Luciano García, José Martínez, Felipe Gama, Nazario Guerrero, Rogelio Mallón 4.80
DIO TREINTA CENTAVOS: «Montañés», de Juventud Asturiana 0.30
DIERON VEINTE CENTAVOS: Ernesto Rodríguez, «Un Abecedario», Arsenio Palacios, Ramón Alonso, Germán López, «Uno de la Juventud Asturiana», José Ponjó, Manuel Villaverde, Francisco Piñón, Palazuelos, I. García y José Parapar 2.40
DIO DIEZ CENTAVOS: José M. Pérez 0.10
Total $148.60

Cantidad que recibió en la tarde de ayer nuestro amigo Karoly Katzer, quien casi con lágrimas en los ojos, nos pidió que en su nombre, diéramos las gracias por este conducto a cuantas personas contribuyeron en la colecta. También nos pidió que hiciéramos público su agradecimiento profundo al Canciller del Consulado de Hungría, nuestro particular amigo Sr. Andrés Caliger, por todo lo que le había ayudado en la preparación de los papeles, así como en la rebaja que le consiguió de los pasajes, y también nos encargó que hiciéramos patente su más reconocidas gracias a los señores Almasqué, al empleado de la Federación de Futbol de la Habana, señor Manolo García y a la Casa Bacardí por el obsequio que le hbía hecho por si llegaba a su país con frío, «para que se calenta.

A todos les está también muy reconocido el autor de esta sección, que por primera vez —en tantos años— ha pedido algo a la afición balompédica.

Deseamos un viaje muy feliz al amigo Katzer y a su señora e hijo. Nuestros deseos son de que en Hungría tenga más suerte de la que tuvo en Cuba. Votos sinceros que hace el repórter por la persona que tanto ha hecho en Cuba por el deporte del balón redondo.

SIETE ARRANCADAS EN FALSO SE DIERON EN UNA CARRERA DE RELEVOS

NORMAN, Oklahoma, julio 18.— (AP).—Esta tarde se efectuaron aquí las competencias colegiales de track y field, registrándose un impresionante triunfo del equipo del Oklahoma College. La carrera de la milla fué en extremo pobre, sin embargo, pero no puede culparse a los muchachos por las demostraciones realizadas, ya que todo se debió a que tuvieron necesidad de realizar SIETE ARRANCADAS antes de ponerse definitivamente en acción.

He equí un resumen de las salidas en falso:

1.—Un corredor del Duncan College se robó la arrancada y hubo que volver a la línea de salida.

2.—Un corredor del Waurite College se robó la arrancada y hubo que volver a la línea.

3.—El corredor de Duncan volvió a salir adelantado, pero al starter se le escapó un tiro, y no pudo penalizarse al atleta.

4.—Un muchachito que miraba la arrancada, disparó un revolver de juguete que tenía y los corredores salieron creyendo que era la arrancada oficial.

5.—Al starter se le volvió a disparar el revólver en el «get set», de manera que los corredores arrancaron en falso y tuvieron que ser llamados nuevamente a la línea.

6.—El starter sonó el disparo y los corredores arrancaron, pero los time-keepers no estaban advertidos y hubo que llevar nuevamente a los hombres a la línea.

7.—Un corredor de Oklahoma arrancó en falso, y hubo que volver otra vez a la línea.

8.—Por fin, cristalizó la arrancada oficial, ganando Oklahoma la carrera.

MARINITO DIAZ, EN EL STAR BOUT DEL DOMINGO CON 'KID'

Ya no pelea en el estelar Pablo Ramírez porque será oponente del gran Cocinero

Pablo Ramírez, que debía aparecer en el programa del domingo, se ha visto en la necesidad de cancelar su contrato porque los promotores de los programas sabatinos, reconociendo los muchos méritos del magnífico prospecto de la división ligera, lo han firmado para que pelee en la pelea semi-final del sábado frente al popular peleador de los fanáticos Martín Pérez, el terrible Cocinero...

Pero Osvaldo (Juan) Oliva, el activo match maker de la «Arena Cerveza Cristal» no queriendo que los asiduos asistentes a los programas dominicales perdieran su acostumbrado manjar, ha logrado combinar un magnífico conjunto de peleadores para que se presenten el domingo en el programa popular a base de 10 centavos la grada.

Juan Molinet, el peso mínimo de grandes conocimientos vs. Mexicanito, el valeroso chico que en la pasada semana se anotó un magnífico triunfo sobre un fuerte contrincante Panamá Kid Brown, el peso ligero que sirve de training a Lope Tenorio y del que el Filipino ha dicho que llegará muy lejos, en pelea revancha con todo para el ganador con Raúl Pedroso, mientras que en la otra pelea a 6 rounds Machito, el valeroso y agresivo chico, que ha derrotado a todos sus adversarios combatirá con el veterano peleador Pancho Villa, el verdadero monarca de los liliputienses peleadores.

En la pelea final Juan León, popularmente conocido por los fanáticos por Kid Juancito, campeón villaclareño, medirá sus conocimientos con Marinito, el peso gallo ídolo de Zaldo.

Véase el programa completo:

Juan Molinet vs Mexicanito.
Panamá Kid Brown vs Raúl Pedroso.
Machito vs Pancho Villa.
Kid Juancito vs Marinito Díaz.

LICEO DE REGLA VS ACCION HOY EN EL FLOOR AZUL

El match tiene importancia para el equipo de Muñoz, que puede quedar eliminado

Debe iniciarse esta noche la segunda y última vuelta del campeonato junior de basket ball de la Liga Social. Y según el schedule, deben de jugar los teams de la Acción Republicana y Liceo de Regla, que fueron protagonistas del primer programa de la serie.

Hasta ahora, el team reglano figura al frente de la procesión invicto, y parece admirablemente colocado para alcanzar el éxito final, sin embargo, los muchachos de Acción parecen haberse dado cuenta de que tienen material bueno, lo suficientemente hábil para ganar, y se proponen brindar una bonita perfomance en su tercera salida.

Por este motivo, consideramos que el choque de hoy ha de ser de mucho interés, aunque a la postre el triunfo debe corresponder a los reglanos, que por su uniformidad y excelentes combinaciones parecen realmente los mejores del campeonato que está al finalizar.

UNA SERIE EXTRA

El Villaclara Tennis Club, que ha solicitado su inscripción para las eliminaciones olímpicas, seguro de derrotar al mejor team que salga a competir, tiene vivo interés en celebrar una serie preliminar con el team que salga airoso en la justa de los sociales, y a ese efecto, un destacado deportista de Villaclara nos ha enviado una carta ofreciendo una hermosa copa de plata para ser discutida en esa serie, que podría constar de cinco games, a jugar dos en Villaclara y los tres restantes en la Habana.

La Liga Social debe tomar algún acuerdo en relación con este particular, procurando ponerse en seguida al habla con los altos oficiales del Villaclara.

AYER EN LA LIGA NACIONAL

		C.	H.	E.
Cincinnati	141 001 101	9	15	2
Filadelfia	100 016 000	8	18	1

BATERIAS: Frey, Brennan y Lombardi; A. Moore Grabowski, Johnson y Todd.

		C.	H.	E.
San Luis	101 001 110	5	11	0
Brooklyn	000 010 020	3	7	4

BATERIAS: Walker, Vance y Delaney; Babich, Munns y López.

		C.	H.	E.
Chicago	000 001 401	6	13	8
New York	006 001 01x	8	14	0

BATERIAS: Bush, Root, Jòiner, Tinning y Hartnett; Fitzsimmons, Luque y Danning.

Primer juego:

		C.	H.	E.
Pitsburgh	000 000 001	1	8	0
Boston	000 000 03x	3	7	1

BATERIAS: French y Grace; Frankhouse y Spohrer.

Segundo juego:

		C.	H.	E.
Pittsburgh	002 000 210	5	9	1
Boston	202 002 01x	7	11	1

BATERIAS: Holley, Hoyt y Padden; Betts, Brandt y Spohrer.

Venció el Whiz a los marinos del Omaha en el match de exhibición jugado en Stadium Cerveza Tropical

Los marinos norteamericanos, después del juego, visitaron los jardines de la Cervecería; fueron obsequiados espléndidamente con cerveza. Torres pitcheó un gran juego

Correspondiendo a una gentil invitación que hiciera la Empresa propietaria del Stadium Cerveza Tropical, ayer visitaron dicho Stadium los tripulantes que forman la sección de base ball del Omaha, barco de guerra norteamericano, surto en nuestro puerto.

Tripulantes y oficiales fueron atendidos con la cortesía que es habitual entre los señores del alto mando de esa Cervecería; se les paseó por todo lugar después del juego que se cantadores jardines, y se les invitó con esplendidez a tomar las ricas cervezas que se fabrican en «La Tropical, y esta recholata, que conste, tudos los primorosos parajes de los envo lugar lespués del juego que se efectuó con el Whiz, y hacemos esta aclaración para que no atribuyan los malintencionados los tres errores del catcher Speed, a otra cosa que no sea el calor.

Los forasteros comenzaron muy bien su encuentro con la novena del Whiz, que es una de las mejores del circuito de la Liga Social, pues hicieron un racimo de cinco carreras, pero esa ventaja la perdieron en el desarrollo del juego porque falló el infield del Omaha y porque mejoró notablemente en su labor el pitcher Torres.

Resultó un juego muy interesante que vió un gran número de aficionados. La entrada fué gratis.

Se hablaba ayer de que ese mismo team del Omaha volverá a jugar en el Stadium Cerveza Tropical, contra los marinos cubanos.

A continuación publicamos el score del juego, en el que se verá lo mucho que tuvo que trabajar Julito Fránquiz.

OMAHA

	V.	C.	H.	O.	A.	E.
Schaeffer, 2a.	2	1	1	3	0	0
Wilson, cf.	1	1	0	0	0	0
Christenser, lf.	4	1	1	1	0	0
Bennett, 3a.	4	1	0	0	3	2
Boyd, 1a.	4	1	1	10	0	0
Leishman, ss.	3	1	1	2	4	0
Speed, c.	2	0	0	3	0	3
W. T. Heath, rf.	2	0	0	2	0	0
D. W. Heath, p.	0	0	0	0	0	0
Koronowski, p.	4	0	1	1	1	0
Jankowech, c.	2	0	0	0	0	1
Fetterhoff, rf.	1	0	0	2	0	1
Bolen, 2a.	2	0	1	0	0	0
Shea, cf.	1	0	0	0	0	0
Bateman, x.	1	0	0	0	0	0
Totales	33	6	6	24	8	7

WHIZ

	V.	C.	H.	O.	A.	E.
J. Dopico, ss.	4	3	1	2	7	0
C. Argimón, 3a.	4	2	1	0	2	0
P. Alonso, 2a.	5	1	2	2	1	1
J. Cobo, rf.	5	1	2	1	0	0
V. Muñoz, cf.	4	1	1	3	0	0
J. Estévez, 1a.	5	0	2	10	0	0
J. Vázquez, lf.	4	0	1	3	1	0
R. Ruiz, c.	4	1	1	6	1	0
A. Torres, p.	4	0	1	0	0	0
Totales	39	9	12	27	12	1

ANOTACION POR ENTRADAS

Omaha	500 000 001	—6
Whiz	300 102 03x	—9

SUMARIO

Carreras empujadas: Christenser, Boyd, Leishman, J. Cobo 2, C. Argimón, P. Alonso, J. Estévez, Bateman. Two base hits: J. Cobo. Three base hits: J. Estévez, Leishman. Bases robadas: J. Dopico 4, C. Argimón 2, J. Cobo 3, J. M. Estévez, V. Muñoz, P. Alonso. Struck outs: Torres 6, Heath 0, Koronowski 2. Bases por bolas: Torres 3, Heath 1, Koronowski 1. Dead balls: A. Torres a Wilson. Tiempo: 1 hora y 40 minutos. Umpires: J. Atán, (home); Magriñat, (bases). Anotador Julio Fránquiz. Observaciones: Hits a Heath, 2 en dos tercios y 7 veces al bate. X bateó por Fetterhoff en el 9o. Lo perdió: Koronowski.

Gilberto Castillo hizo cuatro rounds de trainning más violento que otras veces, demostrando sus facultades

Al final de su labor de preparación nos hizo unas declaraciones por las cuales el aficionado advertirá que está muy seguro de ganarle a Prudencio Arce. Este, callado, se prepara bien

Tras cuatro sensacionales rounds de guantes, durante los cuales mantuvo en pie a los fanáticos, Gilberto Castillo, el modesto, pero a la vez eficientísimo peleador oriental, que ha hecho de Miami su segunda patria, se nos acercó para hacernos las siguientes declaraciones: «Yo tenía fama de hacer un trainning muy malo, casi decepcionante para el público, pero me estoy esmerando por dos cosas; primero, para los que piensen que yo he decaído, al igual que Relámpago y otros peleadores, se desengañen; y segundo, para que mis compatriotas y los críticos que han dudado de mis facultades, se desengañen que después de Kid Chocolate, no hay ni hubo en Cuba, un featherweight como Gilberto Castillo. Esto, no debía ser yo el que lo proclamase, pero creo que nunca mejor que ahora podría decirlo, ya que estoy en vísperas de ser Campeón de mi país. Al cabo de los años, alguna vez había que darme ese chance... Y en verdad que Castillito luce como siempre, el formidable desratizador de pesos plumas, tanto en Cuba como en el propio territorio americano...

PERO ARCE LUCE INVENCIBLE

Después de haber visto el soberbio trabajo de Castillito, más violento que científico; trabajo donde el oriental desplegó toda su estamina, lo mismo la que lo consagra como asimilador, que la que lo destaca como pegador de fuste. Vimos a Prudencio Arce realizar su trabajo preparatorio y nos dejó gratamente impresionados. Arce luce mejor que nunca, ya en sus últimas peleas lo había demostrado, pero esta vez mas hecho, más entero, más fuerte y más agresivo que nunca. Pega con mayor solidez, y sin que tratemos de engañar al lector, podemos afirmar que está boxeando mucho más de lo que hacía hace dos meses. Bien podemos afirmar, que el Arce que se batirá con Castillito el sábado, es un hombre completamente nuevo y al mismo tiempo, el más peligroso adversario para el veterano peleador oriental....

Lucio Morejón, recienllegado de Kingston, Jamaica, peleará con Martín Pérez en el gran semi-final

Un aliciente más que brindan a sus parroquianos para el sábado los promotores Parga y Aramís del Pino. En el star-bout, como se sabe, se enfrentarán Charol II y Lope Tenorio

Aprovechando la llegada de Lucio Morejón, conocido middle weight cubano, que en Jamaica acaba de obtener resonantes triunfos sobre contrarios de cartel reconocido, los promotores de la «Arena Cristal», siempre están atentos a todo lo que pueda ser beneficioso para su clientela, han logrado firmar a tan valiente boxeador para enfrentarlo al popular Martín Pérez, más conocido por el «Terrible Cocinero».

Lucio nos lució ayer más fuerte que cuando esperanzado por triunfar fuera de su país, como en realidad hubo de suceder, nos abandonó hace aproximadamente un año, cuando había logrado ser el más temible de los militantes en la división mediana.

Esta pelea que ocupará el turno semi-final de la noche, será sin duda de ninguna clase, una pelea emotiva desde que suene el primer campanazo anunciando el comienzo del bout hasta que Benítez toque la campana que dará fin al mencionado combate, esto desde luego si no es que un buen castañazo tanto de Lucio como de Martín, que dicho sea de paso reparte muchos, no logran finalizar la bronca reglamentada por la Comisión Boxística.

Lope Tenorio sigue como de costumbre entrenándose diariamente en la «Arena Cristal», pues este Filipino no deja de prepararse siempre cuidadosamente y ello lo demuestra el sólo hecho que desde el comienzo de su pelea siempre sigue llevando un tren de combate que únicamente un hombre de las condiciones del Filipino solamente puede sobrellevar.

Charol Segundo, se entrena también en la Cristal y más confiado que nunca espera su triunfo de la misma manera que lo hizo en sus combates frente a Castor Fernández, Manuel Vázquez y Mudito de Casa Blanca, a quienes derrotó decisivamente en recientes peleas.

Chino Buides, Kid Donastién y otros populares preliminaristas ocuparán el resto del programa sabatino combinado por Pargas y Aramis.

PRECIOS REDUCIDISIMOS

Todo este programa en el que figuran destacadas estrellas de nuestro ambiente y un hombre importado de la calidad de Lope Tenorio, podrá ser presenciado por la reducidísima suma de treinta y cinco centavos la grada, los cómodos, limpios y ventilados asientos de la Arena Cristal.

EL MUDO VS. LEON

El prier Star Bout de este programa, será una batalla encarnizada y fiera la cual dejará una honda impresión en el ánimo de los fanáticos. El Mudo de Casa Blanca, que ha vuelto por sus antiguos bríos de peleador incansable; que ha desrratizado al Baturro, obligándolo a salir del boxeo, se batirá contra Alberto León, otro de los fajadores cubanos que han vuelto a la vida activa con las mismas facultades de sus días esplendorosos. Este encuentro será una batalla a sangre y fuego desde el primero hasta el último round.

RECIO-PADILLA

SABATES LEGON

De las tres peleas restantes, dos serán a seis rounds y una a cuatro; las de 6 rounds están integradas de la manera siguiente: Julio Recio, el terrible slugger de 118 libras, frente a Eleuterio Padilla; y Joe Legón, la esperanza camagüeyana, en pelea de revancha contra Kid Sabatés. En la inicial, Luis Abreu, el terrible Kid Vivo, lo hará con Cele Vázquez.

MARTINEZ CONILL SE DESTACO EN LAS JUSTAS DE AYER

Su presencia dió colorido al meet infantil de natación celebrado en la piscina del Nacional

Con Oscar Martínez Conill como máxima atracción, ayer tarde se efectuaron en la piscina del Hotel Nacional las competencias infantiles de natación y diving que organizó Troadio Hernández en combinación con la Sociedad Infantil de Bellas Artes.

Martínez Conill constituyó un «show» por sí solo, siendo una sensación en los eventos en que participó.

El resultado de las competencias fué:

100 metros libres.
1.—Goyo.
2—J. Reyes Gavilán.
3—Carbó.

25 metros (niñas).
1.—Hasta Palmgreen.
2.—Esther Penabad.

100 metros de pecho.
1.—Oscar Martínez Conill.
2.—R. Reyes Gavilán.
3.—Raúl Coto.

50 metros libres.
Competencia mixta.
1.—Raúl Rodríguez.
2.—Margaret Chapman.
3.—José Fernández.

200 metros libres.
1.—Rafael de Cárdenas.
2.—José Vivó.
3.—Cuco Mola.

150 metros libres
1.—Oscar Martínez Conill.
2.—Reyes Gavilán.

25 metros (con salvavidas)
1.—Gladys Mayorkas.
2.—Ana Soto.
Fué entre niñas de 5 años.

25 metros (11 años)
1.—Hugo Moy.
2.—Boy Fiddey.

25 metros (niños de 13 a 15 años)
1.—Luis Rodríguez.
2.—Jorge Bettancourt.

200 metros relevo (4x50)

Ganó el team integrado por B. Foyo, R. Rodríguez, R. Cárdenas y Joaquín Reyes Gavilán. El perdedor lo integraron: Mola, Miss Margaret Chapman, José Vivó y Oscar Martínez Conill.

NECESITARA BUEN JUEGO EL YARA PARA VOLVER A LA LUCHA

El team tiene madera para optar por el campeonato, pero últimamente no jugó base ball

Si el Yara ha de ser realmente candidato de triunfo en el actual campeonato de base ball de la Liga Nacional, tiene que ganar forzosamente los dos desafíos que tiene señalado para la presente semana, y para que esto suceda, ya que uno de sus rivales es el team del club Fortuna, que le ha ganado los dos primeros juegos de la season, es necesario que los players del team pongan en acción todos sus recursos y decidan jugar verdadero base ball.

El Yara tiene derecho a una mejor posición en el campeonato nacional de amateurs. De esto no tenemos la menor duda, observando que el team posee un par de pitchers de méritos indiscutibles como Picazo y Panchón Hernández, a más de una serie de jugadores que se consideran de lo mejorcito que hay entre amateurs en su posición. Pero si el team quiere salir airoso tiene que jugar mejor pelota, y para jugar mejor no tiene más que olvidar problemas interiores y trabajar en el field como realmente pueden hacerlo.

Repetimos que no queremos culpar a nadie de las malas demostraciones de los yaristas, pero los fanáticos comentan en los stands, y cuando los fanáticos comentan, es que «algo no anda muy claro en el conjunto».

El Yara se enfrentará el sábado con el Vedado, a quien debe derrotar, pero el domingo juega un choque de mucha importancia con los Blanquinegros del Fortuna, y ahí es donde queremos ver a los muchachos jugar todo el base ball que saben y... que pueden desarrollar.

En el game del sábado les pitcheará probablemente Portelita, que está trabajando en excepcionales condiciones, y el domingo harán frente a Julián García, que pitchea siempre sus mejores games por el mes de Julio y Agosto. El chance de los yaristas no es nada suave, sin embargo, puede esperarse de los chicos una bonita reacción y un impresionante retorno a la primera división, que es a donde pertenece la novena.

En el programa que se anuncia para esta semana por los nacionales amateurs hemos de ver cosas interesantes. El sábado se juega un buen doble header en el Vedado, figurando el calientico choque de Cubaneleco y Fortuna en el primer turno, y el domingo tendremos otro programa de interés en acción, compitiendo el Fortuna con el Yara en el turno de apertura y el Regla con el Cubaneleco después. En Hershey juega el Vedado Tennis.

AYER EN LA LIGA AMERICANA

		C.	H.	E.
Boston	901 300 201	16	15	0
Chicago	000 000 120	3	13	0

BATERIAS: Mulligan, Kinzy y Ferrell; Wyatt, Gallivan y Shea.

		C.	H.	E.
Washington	100 000 010	2	7	0
Detroit	000 210 01x	4	11	1

BATERIAS: Whitehill y Sewell; Bridges y Hayworth.

		C.	H.	E.
New York	011 303 015	14	20	1
Cleveland	004 040 223	15	18	2

BATERIAS: Ruffing, Van Atta, Broaca, Deshong, Gómez y Dickey; Harder, Winegarner, Weiland, Conally y Myatt.

		C.	H.	E.
Filadelfia	000 000 002	2	5	1
San Luis	100 002 00x	3	8	0

BATERIAS: Benton, Fohr y Hayes; Hadley y Hemsley.

OLIMPICAS

—Volviendo a la palestra.
—Después de una ausencia.
—Notas de las Olimpiadas.

(Por ISOSCELES ESCALENO)

Ha habido un poco de marejada últimamente en el Comité Olímpico.

SORDO dió oído a ciertas conversaciones y presentó su dimisión del cargo.

Pero rectificó, porque él sabe que es de sabios rectificar, y volvió al redil.

Y las aguas a su nivel.

Alí no ha pasado nada.

El Comité Nacional Olímpico quería que una señora o una señorita actuara como Delegado femenino en las competencias de damas.

Pero, la mismísima Asociación Atlética Femenina de Cuba, recomendó para el cargo a Reguera, Campuzano o Ruiz.

Extraña decisión del elemento femenino.

Porque, ahora que luchan por la igualdad en todos los órdenes de la vida, no acierta el escéptico a admitir esa decisión.

Pero, en fin.

Será tal vez que ellas, pese a lo de las luchas (que eso cae en la órbita de GORRIARAN) necesitan de mentor a un gallo viejo.

Después de todo, si la gallina vieja hace buen caldo, lo mismo debe ocurrir con un pollo más o menos viejo.

Joaquín FERNANDEZ ANDES, tras lo traído y llevado que ha sido en estos últimos días, anuncia que escribirá un libro

Un libro sobre atletismo y en portugués.

Pronto llegará Nochebuena.

Y con ella el libro de Joaquinito, que ha de ser un éxito de librería.

Dicen de SANTA CLARA que allí hay un nadador.

Felicitamos a Santa Clara y al nadador.

Su chance es excepcional, pues en EL SALVADOR habrá que nadar en lago y el prodigio villareño es una notabilidad de agua dulce.

TORRIENTE, el corredor, no el Secretario de Estado, dice que en El Salvador correrá.

Cosa que no ocurrió la vez anterior, porque se lo impidió la latitud de Ciudad México.

Ahora TORRIENTE cree que el cobro es seguro en los 5.000 y 10.000 metros.

¿No será esto un vértigo de altura, aunque El Salvador esté más bajo?

Según el gallego IGLESIAS, los jugadores del team Fantasma de Volley Ball de VALDES DAUSSA, LEIVA, LAGO y demás compañeros mártires, que practican en el V.T.C., resultan unas maravillas.

Pero...

Según el elemento de Marianao, ellos pueden concederle un handicap de 10 para 15, y se los meten en la faldriquera

El santón Brú, ha levantado en la tierra de Panchita el entusiasmo basketbolista.

A tal extremo, que ya salen a cada práctica más de treinta «coticas».

Y como a Brú lo ayuda eficazmente el Presidente del Comité Camagüeyano, señor Procopio Gandinga, vaya el aplauso para Brú y Procopio.

Nota.—Conste que el nombre del Presidente, aunque parece un «pseudónimo», no lo es.

Es su auténtico patronímico.

Aclarada la posible duda.

El señor IRISARRI, Alcalde de Cienfuegos, no admite vagos.

Por lo menos, no los admite en el Paseo del Prado de la Perla del Sur.

Y para que no vayan a posarse allí, ha dispuesto que todos los árboles de esa avenida, sean «recortados» hasta dejarlos con medio metro de tronco.

El dice que para el invierno, cuando ya hayan retoñado los arbolitos, les redondeará el follaje para convertirlos en árboles enanos, y que de aquí a entonces no tiene nada de particular que los cienfuegueros se priven de gozar de las sombras de esos árboles en dicho paseo.

A mí eso, no me luce muy claro, pese a la poda inmisericorde.

Y más bien luce como si quisiera prevenirse de un posible ciclón, o quizás como una medida comunista, llevando a la igualdad a todos los árboles.

El boxeo figurará en el programa Olímpico.

Para Delegado de ese sport, nadie más indicado que el compañero Font.

Una garantía contra toda clase de «macantayeo» entre los aspirantes a formar el team.

Habrá que fajarse por el puesto, tal cual si se tratara de otro puesto de cualquiera de las Secretarías del Gobierno.

Los esgrimistas ya comenzaron a practicar.

O a eliminarse.

Por lo menos, tal me aseguran que ocurrió hace algunas semanas...

E.C.D. 2016

DECLINARON LOS MERCADOS DE AZUCARES CRUDOS PARA PRONTA ENTREGA Y FUTUROS

Se vendieron 63,000 sacos de Cuba a 1.67 costo y flete, y 3,000 Tons. de Filipinas a 3.15

También hubo ventas en Londres, al equivalente de 0.93 1-2 libre a bordo Cuba. El refinado se mantuvo sin variación, y con buenas extracciones. Terminaron la molienda cuatro Centrales

Durante algunos momentos ayer, el mercado de azúcares crudos para pronta entrega, dió señales de actividad, pero con tendencia ligeramente floja. Los tenedores cubanos, a juzgar por las informaciones recibidas, se proponían sostener un precio entre 1.70 y 1.72; pero nunca menor de 1.70 costo y flete. Sin que se explique el motivo, «de repente»—dice una de las agencias informadoras—se debilitaron vendiendo a 1.67, que es un punto menos que lo que pagaban hasta anteayer los refinadores. Esta realidad sorprendió más porque antes de la apertura circularon insistentes rumores de haberse efectuado ventas de crudos de Cuba al precio de 1.72 costo y flete.

El mercado abrió con la oferta de dos cargamentos de Cuba, para arribar a fines del presente mes, a 1.72 costo y flete, aunque luego se solicitó compra en firme a 1.70. Un cargamento de Puerto Rico, para empezar a cargar a fines del presente mes, fué tambiín ofrecido a la base de 3.20. Y además limitada cantidad de Filipinas, ex-almacén, a la base de 3.18. Los refinadores eran entonces compradores de Cuba, para llegar en este mes, a 1.68 costo y flete, y para embarque en la primera quincena de agosto a 1.70. Pagaban los libres de derechos a 3.15.

Así transcurrió la sesión, y ya al cierre se reportaron las ventas siguientes: de 33.000 sacos de Cuba, a flote, a 1.67 costo y flete, a la American; 30.000 sacos de la misma procedencia, para cargar del 20 al 27 del actual, a la mencionada Compañía, a igual precio de 1.67 costo y flete, y 3.000 toneladas de Filipinas, para pronto embarque—pero aplicables a la cuota de 1935,—a la base de 2.80, a la refinería Savannah.

A última hora había más compradores de Cuba a 1.67 costo y flete.

Las existencias de crudos en los almacenes afianzados de New York, eran ayer de 1.532.181 sacos, y el día anterior de 1.508.935.

Igual a la de los días anteriores la cotización «spot»: 3.15.

LOS FUTUROS.—Los azúcares crudos para entregas futuras, también experimentaron debilidad. Durante los primeros momentos de la tarde, en la Bolsa del Azúcar de New York, estaban de un punto neto más bajos a uno más alto, con liquidación de utilidades y pérdidas. Al cierre quedaron como sigue:

	Cierre del 17	Cierre del 18
Julio	1.68	1.65
Septiembre	1.73	1.71
Diciembre	1.80	1.78
Enero	1.80	1.79
Marzo	1.85	1.83
Mayo	1.88	1.88
Julio, 1935	1.92	1.91

Las ventas en las distintas posiciones durante el día, sumaron 10.850 toneladas.

EL REFINADO.— Quieto, pero sostenido en el fondo desde la apertura hasta el cierre. Las extracciones fueron bastante buenas.

MERCADO DE LONDRES.— Se mantuvo sostenido también este mercado. Se hizo una venta de lote de crudos al equivalente de 0.93 y medio, libre a bordo, Cuba, y había más compradores a este precio. Las cotizaciones al cierre de la Terminal fueron estas:

	Cierre del 17	Cierre del 18
Julio	4/ 8	4/ 7
Agosto	4/ 8¾	4/ 8¾
Septiembre	4/ 9½	4/ 9
Octubre	4/ 9¾	4/ 9½
Diciembre	4/11	4/11
Marzo	5/ 1½	5/ 3¼
Mayo	5/ 3¼	5/ 3¼

En esta Bolsa se emitieron ayer sesenta y nueve avisos de entrega en la posición de agosto.

LA PRODUCCION.—La producción de Cuba, de la actual zafra, hasta el quince de los corrientes y según la Corporación Exportadora Nacional de Azúcar, es de dos millones 219.737 toneladas de 2.240 libras.

INGENIOS QUE ACABAN.—Ayer terminaron su molienda los cuatro centrales siguientes:

	Sacos
Manatí	253.492
Tacajo	166.732
Cape-Cruz	95.687
Isabel	81.739

MERCADO DE CAFE

Cierre ayer en New York, por el hilo directo de Luis Mendoza y Co.

Julio	7.82
Septiembre	7.89
Diciembre	8.00
Marzo	7.70
Mayo	7.74

MERCADO DE ALGODON

Cierre ayer en New York, por el hilo directo de Luis Mendoza y Co.

Julio	13.12
Octubre	13.21
Diciembre	13.39
Enero	13.41
Marzo	13.49
Mayo	13.58

Los detallistas de tabacos y cigarros celebraron su junta tomando importantes acuerdos

Solicitarán del Administrador de la Aduana prohiba subir a los barcos a los traficantes poco escrupulosos que ofrecen tabacos de ínfima calidad. Felicitan al Dr. Miguel M. Gómez

Presidiendo el acto su titular Sr. Eugenio González López; actuando en la Secretaría el Sr. Fabián Conde, que la desempeña en propiedad y con asistencia de los directivos Sres. José María de la Vega, Juan Noguera, Eduardo Prieto Coello, Evaristo Sendón, Sabino Moral, José Ramón Pérez, Medaredo Córdova, Manuel Martínez Otero, Manuel González Bermúdez, Vicente Villarino, Manuel Garrido, José Lores, Manuel González Tenreiro y Jesús Piñeiro, celebró sesión ordinaria correspondiente al mes en curso, la Junta Directiva de la Asociación de Detallistas de Tabacos y Cigarros.

A la hora señalada, el Presidente declaró abierto el acto; dando lectura a la Convocatoria el Secretario; la cual fué aprobada; mereciendo igual sanción la lectura de la Acta de la sesión anterior.

Rendido por la Tesorería Social el Balance correspondiente al mes de junio, en el cual se destacn el progreso económico de la Asociación, fué unánimente aprobado; así como el Movimiento de Asociados, dando cuenta de numerosas inscripciones recién verificadas; y el Informe del Departamento Legal, resumiendo los servicios prestados, por esa dependencia social.

Concedido un voto de gracias a la Sección de Propaganda, por la valiosa labor aportada a la entidad la Junta conoció las gestiones que ha venido desenvolviendo el Ejecutivo Social y Representantes de la Corporación; informándose, al efecto, por el Presidente, Secretario y Delegados a quienes se elogió por los éxitos alcanzados y que redundan en provecho de los afiliados.

Fué acordado, por unanimidad, dar las más expresivas gracias al Alcalde Municipal, Dr. Miguel Mariano Gómez y al Sr. Valentín Díaz, Jefe de Impuestos de la expresada Administración, por el alto espíritu de justicia que ha animado sus resoluciones, reduciendo la contribución a cuantos comercios se encuentran en tan imperiosa necesidad.

Corresponder a las numerosas y desinteresadas atenciones, tenidas para la Corporación, por el Sr. Tomás Gutiérrez Alea, amigo afectuoso, e incansable batallador en cuantos problemas afectan a las clases económicas; dándole las más expresivas gracias por las gestiones que realiza en beneficio de nuestra clase, y que culminaron en el más franco éxito.

Se dió cuenta de la correspondencia cursada; la que obtuvo general aprobación; acordándose apoyar las lidias taurinas, considerada la necesidad de ofrecer la mayor cantidad de atractivos a los viajeros, que ávidos de distracciones, nos visitan en las temporadas invernales.

Informada la Junta por su Delegado ante el Comité de Acción Turística, de la reunión celebrada por el referido Organismo, en la cual se encontraban presentes representaciones de todas las Corporaciones Económicas, para tratar y resolver acerca de los dos proyectos, elevados al Honorable Sr. Presidente de la República, por los señores Comisionados del Turismo; votándose, por unanimidad, por los respectivos Delegados, por el que inviste de la necesaria, cooperación de las clases económicas y cívicas de la Nación, se acordó dirigir telegrama, al Primer Ciudadano, expresándole que la Asociación apoya únicamente, el proyecto de la Comisión del Tursmo aprobado por las Corporaciones Económicas y fuerzas vivas de Cuba y desechando totalmente el que no se ajusta a tan democráticas y convenientes norm

En relación con el Informe rendido por los Delegados ante el Comité Conjunto de las Corporaciones Económicas, y por el que han suministrado los que representan a la Entidad, en el Comité de Fabricantes, Detallistas y Vendedores de Cigarros, la Junta se mostró satisfecha de las resoluciones adoptadas por ambos Organismos máximos.

La Comisión que visitara al Dr. Alejandro Herrera, Director de la Renta de la Lotería Nacional, expuso los asuntos tratados en la entrevista celebrada, sobre los planes de los próximos sorteos, y del extraordinario que tendrá efecto el día cinco de septiembre; manifestando haberse recogido en el Proyecto del nuevo Reglamento, las atinadas observaciones, que oportunamente anotara la Institución.

Aceptándose promover determinadas gestiones, se acordó dirigirse al Sr. Administrador de la Aduana, rogándole adopte medidas que impidan a los traficantes poco escrupulosos, visitar los barcos surtos en puertos para evitar así ofrezcan tabacos de pésima calidad, con detrimento enorme para nuestra acreditada industria; dándose término a la sesión, a horas avanzadas de la noche.

B U F E T E D E
JOSE I. RIVERO
Notario: FELIPE RIVERO
Chacón No. 25. HABANA
Teléfonos: M-1472 A-8142

Bolsa de Nueva York

Cotización oficial al cierre de ayer, en la Bolsa de New York, recibida por el hilo directo de Fenner and Beane

ACERO.	
Am Rolling Mills	18⅞
Beth. Steel	33⅛
Byers (A. M.) Co	21
Mc. Kees Tin Plate	88⅛
Nat-l Steel	41¾
Repub. Steel	16⅝
U. S. Steel	39⅝
Vanadium	21
ALIMENTOS	
Am Beet Sugar	12½
Am. Sugar	70½
Armour Ill A.	5¼
Armour Illa Pfr	70
Borden Co	28
Canadá Dry	19
Coca Cola	135⅛
Corn Pro. Ref	68
Cuban Amer. Sugar	8
Gen. Foods	31¾
Grat West Sugar	34⅜
Manatí Sug r Pfr	5⅛
Nat. Biscuit	35¼
Nat. Dairy Prod	18½
Stand. Brands	20½
South Porto Rico	37⅜
United Fruit	72½
AVIACION	
Aviation Corp	5½
Bendix Aviation	14⅛
Curtis Wright Corp	2⅞
Douglas Aircraft	19⅜
North Amer Aviat	4
Sperry Corp	8⅜
United Aircraft	17
F. CARRILES Y EQUIPOS.	
St Louis and S. Franc	2½
Atchison	62⅛
Atl n. Coast Line	35¼
Balt. and Ohio	21⅞
Canadian Pac	13⅞
Ches and Ohio	46¼
Cons de Cuba Pfr	3⅛
Del and Hudson	52
Del Lack and Western	21¾
Erie	17⅞
Great. Northern Ry	19⅞
Illinois Central	22⅝
Northern Pac	22¼
N. Y. Central	27½
Penn. R. R.	29⅝
Southern P c	23¼
Southern Ry	19¼
Unión Pacific	117½
Amer. Car and Fdy	21¼
Amer. Locomotive	10⅛
Gen Ry. Signal	33⅞
Pullman Inc	47⅞
PETROLEOS.	
Amerada Corp	49¾
Atl. Refining	25¼
Cons. Oil	9⅞
Cont. Oil	19½
Ohio Oil	10⅝
Houston Oil	20¼
Philips Petro	17½
Puré Oil	100
Seab. Oil of Del	31½
Texas Corp	23⅝
Tide Water Oil	11⅛
Socony Vacuum	16
Stand. Oil N. J.	44½
Stand. Oil Cal	35
MOTORES Y ACCESORIOS.	
Auburn Auto Car	23
Bohn Aluminum	59⅞
Briggs Mfg	17
Chrysler Corp	40⅞
El Auto Lite	22¼
Firestone T. Rubber	16½
Gen. Motor	32
Gooddrich	12¼
Goodyear	27½
Mack Truck	26½
Murray Corp	6⅝
Nash Motors	17
Packard Motor	3⅛
Studebaker	4
Timken Roller	30
U. S. Rubber	17⅞
TABACOS	
Amer. Sumatra	20⅜
Amer. Tobacco B	77⅞
Cons. Cigar	9
Gen. Cigar	43
Ligg and Myer B	97¼
Reynolds Tob B	45¾
QUIMICOS.	
Air Reduction	100
Allied Chem	135
Amer. Com. Alc	29½
Col. Carbon	72
Comm. Solvents	20⅞
Du Pont de N	92¼
Freeport Texas	32¼
Lambert Co (The)	26
Nat. Dist Prod	20½
Texas Gulf	32¾
Union Carbide	44¼
U. S. Ind. Alcoh	43¾
METALES	
Alaska Juneau	22
Amer Metal	22⅛
Anaconda	14½
Cerro de Pasco	41⅜
Dome Mines	43¼
Howe Sound Co	55¼
Int. Nicket	25¾
Kennecott	21⅞
Mc Intire P. Mines	49
U. S. Smelt and Ref	139¾
TIENDAS	
Kresge S. S.	19
Kroger Gr. and Bk	30⅞
R. H. Macy and Co	42
Montgomery Ward	28⅞
Penney J. C.	60¾
Safeway Store	51⅞
Sears Roebuck	44
Woolworth	50⅝
SERVICIOS PUBLICOS.	
Amer and Foreign Pow	7⅜
Amer. Power and Lght	6⅝
Amer. Tel and Tel	113⅞
Amer Water works	19
Bklyn Man	40⅞
Columbia Gas	10⅝
Com and South	2
Cons Gas	32½
Elec Power and Light	5⅛
Interboraugh R. T. Co	8½
Int. Tel and Tel	12⅜
Nat. Pow and Light	9⅛
Nor. American	16¼
Pub. Serv N.	35⅛
Standar Gas	9½
United Corp	4⅞

United Gas and Imp	16⅛
Western Union	42⅞
MISCELANEAS.	
Adam Express	8¼
Allis. Chalmers	15½
Amer. Can	100¾
Amer Mch and Fdy	14½
Amer Radiator	14⅛
Burroughs Add	13½
Case J. I.	53
Caterpill r T. C.	26½
Celanese Corp	25⅝
Com. Inv Trust	59½
Congol Nairn	27¾
Continental Can	79½
Deer and Co	21⅛
Eastman Kodak	100⅛
Fox Film Corp	11½
Foster Wheel	14⅜
Gen. Asphalt	17¾
Gen. Electric	20½
Gillete	11¾
Int. Business	140
Int. Cement	24¼
Int. Harvester	33½
Johns Manville	54
Kelvinator	15¾
Lehman Corp	71
Libby Owen	32
Liquid Carb	26½
Loews Inc	27¾
N. t. Cash Reg	16½
Otis Elevator	15⅝
Procter and Gam	36¾
Radio Corp	6½
Radio Keith	2
Remington Rand	10½
Simmons Co	13½
Warner Brothers	4½
Warren Brothers	8¼
Westinghouse Elec	36½

BANCOS	Comp.	Vend
Chemical	41⅝	42⅝
Nat-l City	27¼	28½
Chase Nat-l	28⅛	29⅜
Bankers Trust	64¼	65¾
Irving	16½	17½
Guaranty	366	373
Royal Bank	158	163
Fst. Nat-l B. Boston	31⅝	32⅝

MERCADO DE LA PLATA

Cierre ayer en New York, por el hilo directo de Luis Mendoza y Co.

Julio	46.80
Septiembre	46.90
Diciembre	47.30

T A B A C O

Ayer siguieron en el mercado los fabricantes de cigarrillos. Calixto López y Compañía compraron ciento treinta y ocho tercios de puntillas. Cien de catorcenas y cincuenta de capadura, registraron Ramón Rodríguez, S. en C.

Los compradores de Partido Nuevo han de registrar estos días algunas cantidades, acaso importantes.

Durante el día entraron en la plaza las partidas de tercios y pacas siguientes:

De Río-Feo, para Romeo y Julieta, 102.

De Mendoza, para Sobrinos de Antero González, 80.

De Puerta de Golpe, para Godínez y Hermanos, 59.

De Consolación del Sur, para Menéndez y Compañía, 50.

Del mismo Consolación, para H. Duys y Compañía, 50.

De Santa Clara, para Sobrinos de Antero González, 107.

De Pinar del Río, para Martín Dosal, 187; para Domingo Méndez y Compañía, 59; para Manuel A. Suárez, 83, y para H. Duys y Compañía, 204.

El Oro y la Plata

Al cierre ayer del mercado local del dinero, tomamos los siguientes datos:

Oro	
Compradores	61 P.
Vendedores	62 P.
Plata	
Compradores	¾D.
Vendedores	½D.

MERCADO DE METALES

Cierre ayer en New York, por el hilo directo de Luis Mendoza y Co.

Cobre, lb.	7.25
Níquel, oz.	35
Plata, oz	46⅝
Plomo, oz	3.75
Zinc, lb	4.65

hora del Detallista
trasmisiones diarias de 1 a 2 p. m
LA VOZ DE LAS ANTILLAS
590 Kilociclos
DIRECTOR:
Dr. FELIPE RIVERO

¡¡ORO!!
Compramos todas cantidades de ORO cubano y americano.
Onzas españolas $25.00. Centenes $7.50. Libras Esterlinas $7.50. Luises $6.00. Escudos $2.90 Pesos mexicanos $0.70
BILLETES A TODAS PARTES DE LA REPUBLICA AL PRECIO DE $5.00 EL ENTERO
CACHEIRO Y HERMANO
EL GATO NEGRO Obispo 65.—Teléfonos A-7780, A-0000
Obispo y Aguiar. M-4017. Galiano y Zanja. A-9298.

Bolsa de la Habana

Cotización oficial al cierre de ayer, a las 2.30 p. m. en la Bolsa de la Habana

Bonos y Obligaciones

	Comp.	Vend.
República de Cuba:		
Speyer, 1904	94	98
Deuda Int., 1905	58	66
Cuatro y medio, 1909	73	82
Morgan, 1914	94	102
Morgan, 5½, 1923	74	77
O. Públicas, 5½, 1945	28	29½
Oblig. oro, 5½, 1935	23	50
Recibos de Depósito de Obligaciones oro	13	40
Azúcar	76	—
Rep. Cuba, Morgan (Seriados) 5½% — 1927:		
G. Vence 1 julio 1934	72	—
H. Vence 1 julio 1935	60	75
I. Vence 1 julio 1936	60	73
J. Vence 1 julio 1937	60	72
Ayunt. Hab. 1a. Hip.	87	108
Ayunt. Hab. 2a. Hip.	87	108
Centro Asturiano	35	—
B. Territorial, Serie B	15	—
Cervecera	26	35
Cervecera (obli. no hip.)	8	10½
Gas	90	100
Hav. Elec. (Consol.)	40	44
Hav. Elec., Debentures (Oblig. no hip.)	8¾	10
Jarcia Matanzas	88	—
Edificio La Metropolitana, S.A.	15	—
Mercados de Abasto y Consumo 1a. Hip.	35	50
Nueva Fábrica de Hielo	85	100
Papelera Serie B	75	—
Teléfono	65	—
Unidos	16	—
Centro Asturiano	35	—
Cervecera Inter.	26	—
Cervecera Inter. (Oblig. no hipt.)	8	—
Gas y Electricidad	90	—
Hav. Elec. Railway Co.	40	44
Hav. Elec. Ry. Com., (Oblig. no hip.)	8⅞	9⅞
Jarcia de Matanzas	80	—
Nueva Fábrica de Hielo	85	—
P. Cubana, Serie B	75	—
Cuban Telephone Co.	65	—
Unidos	16	—

Acciones

	Comp.	Vend.
Cervecera Inter.	30	50
F. C. Consol. (Pref.)	3⅛	3⅞
Cuba Railroad, Pref.	5	8½
H. E. Utilities, Pref.	18	22
H. E. Utilities, Pretes	7½	12
Hav. Elec. Ry. Co., P	5	9⅞
Jarcia, P	24	—
Jarcia, Ex-Dvdo. en Acciones	25	—
Jarcia, com.	4¼	7
Licorera de Cuba	5	7½
Naviera, P	7	—
Naviera, com.	1	—
Nueva Fábrica de Hielo	115	—
Nueva Fábrica de Hielo, beneficiarias	20	—
Teléfonos, P	25	33
Ferrocarriles Unidos	3	4
Unión Oil Co.	2	4½

Acciones

	Comp.	Vend.
Banco Territorial	2	—
B. Territorial (Benef.)	⅛	—
Cervecera	29	50
F. C. Consolidados de Cuba, P	3	3⅞
Cuba, R.R.	5	8½
Fibras y Jarcia	10	—
Hav. Elec. Utilities Co., P. 6 por 100	18½	22
Hav. Elec. Utilities Co., P. 5 por 100	7	12
Hav. Elec. Railway Co., preferidas	5	—
Hav. Elec. Railway Co., comunes	¾	1¾
Jarcia, P.	25	—
Jarcia P. Ex-Dvdo. en Acciones	25	—
Jarcia, C	4	7
Licorera de Cuba	4½	8
Metropolitan Auto	97	—
Naviera, P	7	12
Naviera, C	1¼	3
Nueva Fábrica de Hielo	110	200
Nueva Fábrica de Hielo, beneficiarias	20	—
Perfumería, P	3	—
Perfumería, C	¼	—
Pesca, P	20	—
Pesca, C	4	—
Teléfono, P	25	35
Teléfono, C	7	—
Unidos	3	4½
Unión Oil	2¾	4

COTIZACION A UN MES FECHA
Ayer, a las 3.30 p. m.
Bonos y Obligaciones

	Comp.	Vend.
República de Cuba:		
Speyer, 5 por 100	93	100
Deuda Interior	58	66
Speyer, 4½ por 100	73	82
Morgan, 5 por 100	94	104
Morgan, 5½%	94	79
O. Públicas, 1945	28⅝	29¾
Oblig. oro	23	—
Recibos de Depósitos de Obligaciones oro	13	—
Azúcar	75	—
Julio 1934, G. Morgan	72	—
Julio 1935, H. Morgan	63	75
Julio 1936, I. Morgan	62	75
Julio 1937, J. Morgan	60	75
Ayuntamiento 1a.	90	108
Ayuntamiento 2a.	90	108

V A L O R E S

El mercado local de valores estuvo ayer encalmado. Las emisiones de la República actuaron muy quietas. Los valores industriales y de servicios públicos, sin ofrecer detalle merecedor de apuntarse. Tampoco ofrecieron otra cosa distintas al día anterior los demás papeles que se cotizan en la Bolsa de la Habana. En la pizarra de ésta no hubo operaciones. En privado se operó algo, en varios valores.

Después del cierre del mencionado centro de contrataciones, se recibió un cablegrama reproduciendo una información publicada ayer en el «Journal of Comerce», de New York, que en síntesis dice: «Es probable que los Estados Unidos susciten la cuestión del pago de las deudas al negociar el Tratado con Cuba».

Esa noticia, por en forma sintética, la había recibido al mediodía la casa de Mendoza. Produjo buena impresión entre los corredores.

La recaudación de los Ferrocarriles Unidos fué como sigue:

Semana terminada en julio 14 de 1934	$ 74.315.94
Igual período del año 1933	73.238.69
Diferencia de más esta semana	$ 1.077.25
Total desde el primero de julio	160.393.56
Igual período del año 1933	149.878.85
Diferencia de más este año	$ 10.514.71

CAMBIOS EN NEW YORK

Cierre ayer en New York, por el hilo directo de Luis Mendoza y Co.

Libra esterlina	5.03¾
Franco	6.60¼
Peseta	13.69

MERCADO DE MANTECA

Cierre ayer en Chicago, por el hilo directo de Luis Mendoza y Co.

Julio	7.00
Septiembre	7.22
Diciembre	7.57
Granel	6.40

"Omnibus de Camagüey"
LUJOSOS COCHES PULLMAN «MACK»
(LOS MEJORES DE CUBA)
HABANA. — CAMAGUEY — SANTIAGO DE CUBA
Salidas diarias de la Habana: frente al Hotel «SARATOGA», PRADO Y DRAGONES
A las 5.00 a. m. Directo a SANTIAGO DE CUBA.
A las 7.30 a. m. Hasta CAMAGUEY.
A las 12.30 p. m.
A las 4.30 p. m. Hasta SANTIAGO en combinación con «LA CUBANA».
A las 8.00 p. m.
Salida de SANTIAGO, directo a la HABANA: A las 5.00 a. m.
De CAMAGUEY para la HABANA, desde la nueva Estación «OMNIBUS DE CAMAGUEY»
A las 5 a.m., 9 a.m., 1 p.m., 5.30 p.m., y 8 p.m.
Viaje siempre en nuestros Omnibus, son los más cómodos, los más lujosos, los más confortables, los mejores de Cuba
Para informes y reservación de asientos en la Habana, llame por el Teléfono M-1715.

Mermaron las exportaciones del calzado

También fueron menores las exportaciones de carey en el primer semestre de este año

Durante el mes de junio—las exportaciones de calzado cubano por el puerto de la Habana ascendieron a 1,619 kilos, siendo ya el total de lo exportado en los primeros 6 meses, 7,950 kilos, o sea aproximadamente un 50% de las exportaciones correspondientes a igual semestre del año anterior, que sumaron 14,990 kilos. Se viene notando la baja en los embarques de este artículo sobre todo a partir del año 1929, en cuyo año ascendió el valor de las exportaciones a $110,199.

EXPORTACION DE CACAO

En el mes de mayo último se exportaron por el puerto de la Habana 78,000 kilos de Cacao, sumando ya las exportaciones por este puerto en el primer semestre, un total de 113,000 kilos. Superan notablemente los embarques a los de igual época del año anterior, que sumaron solamente 17,286 kilos.

En los últimos 3 años, el promedio de las exportaciones de toda la República de este grano, ha sido de unos 600.000 kilos anuales, notando se menor demanda desde el año 1927, durante el cual exportó Cuba un total de 2,408,000 kilos con un valor de $358,885, según los datos que tomamos en el departamento de estadística de «Cuba Importadora e Industrial».

EXPOSICION DE CAREY

En los últimos tiempos se ha dejado sentir alguna demanda del extranjero para conchas de carey de Cuba, al extremo de haberse exportado por el puerto de la Habana, solamente, cerca de 3,000 kilos en 1933.

En el pasado mes de junio se exportaron por la Habana 450 kilos, siendo el total de lo exportado en el primer semestre 898 kilos; cantidad ésta ligeramente inferior a la que se había exportado en igual fecha de 1933.

MERCADO DE GRANOS

Cierre ayer en Chicago, por el hilo directo de Luis Mendoza y Cía.

Trigo	
Julio	98¾
Septiembre	100
Diciembre	101¾
Maíz	
Julio	61¾
Septiembre	63⅛
Diciembre	65
Avena	
Septiembre	45⅝
Diciembre	46¼
Trigo Winnipeg	
Julio	84
Octubre	85
Diciembre	86¼
Centeno	
Diciembre	74½

MERCADO DE PIELES

Cierre ayer en New York, por el hilo directo de Fenner:

Año anterior:	
Septiembre	7.25
Diciembre	7.65
Marzo	7.75
Nuevo standard	
Septiembre	8.45
Diciembre	8.63
Marzo	8.95

Bonos de Cuba

Cierre ayer, en New York, por el hilo directo de Luis Mendoza y Co.

	Comp.	Vend.
República de Cuba:		
Speyer, 5 por 100	92	94
Morgan, 5 por 100	94	—
Speyer, 4 y medio	72¼	76
Morgan, 5 y medio	74	81
O. Públicas, 5½	27¾	28¾
H. Elec. Ry. Co., 5%	38	45
H. Elec. Ry. Obli. 5½	8¾	9¾
Cuba Railroad, 5%	27	27½
Cuba Railroad, 7½	25¼	26¾
Cuba Northen, 5½	34	35¾
Eastern Sugar, 7½	14⅛	14⅞
Manatí Sugar, 7½	14¾	23⅝
Int. Tel. and Telegraph cuatro y medio	68¾	69

C A M B I O S

Tipos de venta al cierre ayer, en Bancos de esta capital:

New York, cable	1/10P.
New York, vista	1/10P.
Londres, cable	5.04¼
Londres, vista	5.04
Madrid, cable	13.70
Madrid, vista	13.69
París, cable	6.61
París, vista	6.60½
Italia, cable	8.60
Italia, vista	8.59
Bélgica, cable	23.43
Bélgica, vista	23.42
Alemania, cable	38.55
Alemania, vista	38.50
Hong Kong, cable	37.90
Hong Kong, vista	37.85
Toronto, cable	1⅜P.
Toronto, vista	1¼P.
Buenos Aires, cable	25.05
Buenos Aires, vista	25.00
Amsterdam, cable	67.90
Amsterdam, vista	67.85
Zurich, cable	32.67
Zurich, vista	32.65

GODOY & MALARET
SEGUROS Y FIANZAS
(Insurance and Bonding)
Teléfono M-9866
AGUIAR 77
HABANA, CUBA

Cotizaciones

NUEVA YORK, julio 18. (AP.) Cotizaciones del cierre en la Bolsa de New York:

Acciones: 616.650
Bonos: $11.897.200

COTIZACION DE LA PESETA

La peseta española se cotizó al cierre del mercado ayer, a razón de 7.29.92 por dólar.

COTIZACION DEL FRANCO

El franco francés se cotizó ayer al cierre del mercado, a razón de 15.-2 por dólar.

COTIZACION DE LA LIBRA

La libra esterlina se cotizó ayer en el mercado local a $5.04.

HABANA CLEARING HOUSE

Las compensaciones de cheques entre los Bancos asociados al Habana Clearing House se ascendieron en la liquidación de ayer a la suma de $1.415.937.54.

CARTA SOBRE LOS GRANOS AL CIERRE DEL MERCADO

CHICAGO, julio 18.— (Por el Hilo directo de Fenner & Beane).—

TRIGO: Siguiendo el movimiento alzista de la mañana, los precios retrocedieron en zig-zag y más tarde subieron para cerrar de 3-8 a 5-8 después por ser auxiliados por las compras de las casas comisionistas en el retroceso, pero por faltarle compras de reserva durante las alzas Winnipeg cerró muy firme de 1¼ a 1½ mas alto.

Las ventas de Tape están disminuyendo rápidamente y las ventas de harina son las mayores que se han visto desde hace algún tiempo mientras que el trigo actual continúa fuerte. Es permanente la base para las operaciones alzistas.

MAIZ: Las operaciones de tape no fueron tan grandes. Las órdenes alcanzaron 580,000 bushels, pero los compradores mantuvieron su cautela en los avances. Los precios del día subieron de 3-8 a 3-4 de punto. El mercado de actuales estuvo firme aumentando las ventas de de embarque a 120,000 bushels. El Estimado de Murray sobre la cosecha en nueve estados es de 1,092,000,000 de bushels contra un estimado del Gobierno para julio de 1.262,000,000. Una gran cantidad de insectos está causando daño a la cosecha así como la sequía y el calor que acrecentarán el peligro de esta peste.

de 1-84cTapeemd9 cmzwyp xzüñã

AVENA: El cierre fué muerto, de 1-8 a ¼ más alto. Todas las noticias sobre la cosecha son alcistas aunque el mercado está lento.

CENTENO: Este grano para Julio del año anterior cerró ¼ más bajo, pero las otras entregas estuvieron fuertes.

EMPRESA DIARIO DE LA MARINA S. A.
AVISO A LOS TENEDORES DE BONOS EMITIDOS POR $200.000.00
Se hace saber que el Cupón No. 2 de esta emisión de Bonos será pagado a partir del día 13 del presente mes de Julio, todos los días hábiles en la Oficina Principal de The National City Bank of New York, situada en Presidente Zayas esquina a Compostela, en esta ciudad.
Habana, 12 de Julio de 1934.

BACARDI
CERVEZA HATUEY
MALTA HATUEY

M.E.C.D. 2016

LA PROXIMA ASAMBLEA NACIONALISTA APROBARA EL PROGRAMA DEL PARTIDO Y SU IDEARIO

De la Vida Política

PARTIDOS Y ASPIRACIONES

...los partidos políticos en cierto está a punto de ocurrir lo mismo que respecto de las personalidades de la «high life», le sucede a los de la sociales: que se hace necesaria la confección de un Registro político para no incurrir en omisiones que puedan ser estimadas como desaire por los interesados; ...es lo que va creciendo el número de los grupos de ciudadanos ...entes, que organizan «fuerzas» ...cas con ánimo de salvar la República.

...veo en esto ningún mal, ni creo merezcan ningún reproche quienes se orienten lícitamente por esos ...nos, porque cualquiera que sea ...objetivo, contribuyen a un movimiento de saludable desperezamiento cívico en el país. En el momento, muchos cubanos que se sienten capaces de gobernar, y entre ellos unos cuantos que gobernarían mucho mejor que sus antecesores; ...tidos, Avanzadas, Juventudes, ...rios y Legiones (que todos estos nombres se han adoptado en la nomenclatura política) son formas de actividad que ningún mal hacen, y ...n al cabo producir algún bien. ...postre, cuando la lucha electoral esté próxima, la urna reproducirá como un espejo los verdaderos ...mos de cada grupo. Se me dirá ...esos grupos se crean en su mayor parte con el propósito de respaldar aspiraciones personales; y yo ...endré en ello, agregando que ...bién representan muchas de esas agregaciones de las grandes formaciones políticas, inconformidad ...sus actuaciones, o rebeldía contra sus directores; todo lo cual en ...la doctrina es vida, vibración, vida cívica, que corrige de algún ...el defecto contra el que se al...

...multiplicidad de grupos de un ...o origen ideológico, tanto cuando ...aspiraciones desatendidas, ...cuando pone de manifiesto diferencias doctrinales, es lamentable como división que debilita el organismo considerado como cuerpo de ...; pero siempre ocurre, que las ...entaciones se reducen en relación directa de la proximidad de los comicios, porque el riesgo de una derrota une a los antagonistas a base de acomodar en el programa una fórmula recíprocamente satisfactoria, que complacer una aspiración personal que pudo probar su consistencia en el hecho mismo de producir división.

...Estos son males de las democracias y son también remedios democráticos contra el aborregamiento de las masas. De ahí que yo esté dando ... a todos los Partidos; desde el Frente Nacional Democrático hasta la Unión de Corsarios de Pogolotti, para que den a la estampa sus programas; entonces y sólo entonces se verá claramente el artificio de muchas divisiones momentáneas que cesarán al conjuro de las aproximaciones comiciales.

...menos daño las aspiraciones de Partido, que los Partidos sin aspiraciones....

...Organizando campamentos de recreación en la Quinta de los Molinos y otros lugares análogos, se puede alimentar decorosamente una población de diez mil personas con ...entos mil pesos al año. Tomando el gobierno a título de confiscación temporal todos los edificios que hoy realengo de desocupados, podría alojar decorosamente a todos los ...nos que no cobran sus pensiones sin adoptar la forma humillante del asilamiento forzoso; los víveres de estas familias de patriotas, no ...rían a trescientos mil pesos anuales. Una medida de esta naturaleza, daría al «sector» que la iniciase, no menos de treinta mil votos; y no tendría que dar una prebenda a ...

...La idea es ésta; las grandes masas votantes no se captan con discursos ni promesas sino con una resta interpretación de sus sentimientos y necesidades. Mientras la economía nacional se normaliza, y cada ...tor, bien pagado y bien nutrido tenga su mente en condiciones de ...lar ideas, hay que ganárselo por la vía en que la asimilación es más fácil: el estómago, «Primum, vivere», que decían los romanos....

...Martínez Sáenz ha hecho unas declaraciones un poco agrias contra el Gobierno, acusándolo de estorbar la propaganda política del ABC. No me parecen hábiles ni justas, aunque en el fondo no niego su fondo de certeza. Los momentos no son de quejas ni reproches, por parte de ningún partido político. Cuando los auténticos se quejaban de falta de garantías, incidían en el mismo error que Martínez Sáenz: suponer que el gobierno puede dar toda clase de garantías, cuando él mismo no dispone de ellas.

...La realidad nacional, por razones que no voy a incluir en este comentario para no extenderlo, es que aquí no existen garantías para nadie, y que es ingenuo pedir gollerías. Desbaratada como está toda la maquinaria política y social cubana, un solo hombre desmandado, puede causar mayores perturbaciones que cien hombres armados en una época normal; y ya sabemos el número bastante de ciudadanos desmandados que la Revolución nos ha dejado. La jornada electoral próxima ha de ser inevitablemente dura, algo así como atravesar en camello el desierto del Sahara; no es cosa de pedir un automóvil blindado para pasar las ardientes arenas del camino. Hay que sufrir los rigores de la temperatura y soportar la angustiosa jornada. Pero hay que conformarse además con hacerla en camello...

Alberto C. VILA.

INVESTIGACION SOBRE LA RAPIDEZ DEL DIVORCIO DE McADOO

LOS ANGELES, julio 18. (AP.)— El juez Frank C. Collier, que preside el tribunal superior, anunció hoy que se están efectuando investigaciones referentes a la rapidez con que se concedió el divorcio a Mr. McAdoo. No obstante esta decisión no afectará la validez de dicho di-

INFORMACION POLITICA

El Dr. Rodríguez Pintado y los nacionalistas de Regla.—Armando Roda y las actividades de los «auténticos».—Reunión de Alcaldes con el Presidente de la República.—Abecedarios de Arsenal.—Ignacio Vergara es un gran revolucionario.—Presidentes y Secretarios del PNR.—La Juventud Revolucionaria.—El Alcalde de Caibarién.—Francisco Infiesta en San Diego del Valle.—Otras noticias muy interesantes sobre la política nacional

LA ASAMBLEA NACIONAL DEL DIA 22 APROBARA EL PROGRAMA DEL P. U. N.

El Dr. Juan Rodríguez Pintado, Secretario de Propaganda del Partido Unión Nacionalista nos hizo las siguientes declaraciones: «La secretaría de propaganda que dirijo desarrolla una intensa labor, acrecentada cada día por el entusiasmo que demuestran los viejos afiliados de la Asociación, para ir rápidamente a la constitución del Partido y acudir con fuerza incontrastable a la próxima justa electoral. Próximamente —agrega el Dr. Rodríguez— empezará una hora diaria de propaganda por una potente estación de radio, y en toda la Isla se constituyen las delegaciones de propaganda, que están desarrollando una labor muy eficiente. El programa —termina diciéndonos el Dr. Rodríguez Pintado— que será aprobado en la Asamblea Nacional del día 22 y dado a conocer inmediatamente a la opinión pública, opino que constituirá la mayor garantía del triunfo».

ACUERDOS DE LOS NACIONALISTAS DEL BARRIO DE COLON

Ayer se reunieron los Nacionalistas del barrio de Colón en su local de Consulado 136 altos, presididos por el Sr. Angel Santé, actuando de secretario, el Sr. Ernesto Duarte, tomando el siguiente acuerdo: «Dar publicidad que no permitirá el Ejecutivo de ese barrio, se constituyan en el mismo organismos de ningún género de carácter Nacionalista, en cuya organización no aparezcan ideologías cuya historia no sea todo lo limpia que exigen las circunstancias. Ciertos individuos no pueden a nombre del Nacionalismo, ni actuar ni constituir Comités —aunque fueran respaldados por Nacionalistas de historia inmaculada—, pues deseamos evitar la confusión y el aprovechamiento por aquellos que han estado siempre en el plano de la antigua escuela política y como nosotros piensan la mayoría de los barrios Nacionalistas de la Habana». Estos fueron los acuerdos.

POLITICA NACIONALISTA EN REGLA

Ayer en la oficina del Dr. Juan Rodríguez Pintado, en la Manzana de Gómez, se encontraba presente una comisión del Término Municipal de Regla, para tratar asuntos relacionados con ese pueblo, presidida por los señores Pastor Fernández Zayas y Manuel Drago Chamendi, presidente y secretario del Partido Unión Nacionalista. Nos dijeron que venían a tratar con el Dr. Rodríguez Pintado de las actividades Nacionalistas en Regla. También se encontraba presente en dicha oficina el Sr. Miguel Penichet, presidente del Barrio de San Francisco, para entregar el acta de constitución del Comité que preside en dicho Barrio.

DECLARACIONES DEL SR. ARMANDO RODA, LIDER AUTENTICO

En el Departamento 533, donde se encuentra instalada la oficina del Comité Gestor Nacional del Partido Revolucionario Cubano (Auténtico), nos entrevistamos con el Sr. Armando Roda, miembro del mismo y delegado para organizar el Municipio de la Habana, quien nos hizo las siguientes declaraciones: «La labor que se realiza en estos momentos consiste en dar cumplimiento a la base 10o. del acuerdo tomado por el Comité Gestor Nacional, que marca la celebración de elecciones en los distintos barrios de la Capital, para que éstos elijan un delegado a la Asamblea Municipal, creándose con esta medida el Comité Gestor Municipal que vendrá a ser la genuina representación del Municipio de la Habana. Hasta ahora —nos agrega el Sr. Roda— las elecciones se han venido celebrando dentro del mayor orden y entusiasmo con que caracterizan todos sus actos los elementos auténticos»

REUNION DE ALCALDES CON EL PRESIDENTE

En Palacio ayer, el Presidente de la República recibió de manos de una comisión de la Asociación de Alcaldes Revolucionarios de facto, un largo Memorándum que contiene la solicitud de numerosas reivindicaciones administrativas y políticas.

Al frente de los comisionados figuraba el Presidente de dicho organismo señor Emilio Sorondo y componían el Comité, entre otros funcionarios la señorita Caridad Delgadillo y los señores Palmer, Naranjo y Pares.

Piden los Alcaldes en su Memorándum la desmilitarización de las Alcaldías, ya que la mayor parte de ellas están bajo el mando de Oficiales del Ejército.

También el cese de Supervisores Militares en los Municipios, comprometiéndose los Alcaldes Civiles a guardar el orden en las localidades.

La modificación del Art. 53 de la Constitución para que en los colegios electorales tengan intervención, así mismo, los Gobernadores y Alcaldes.

En lo que respecta a cuestiones administrativas demandan determinadas medidas descentralizadoras que hagan más fácil la vida económica de las Alcaldías.

El Presidente prometió a los comisionados de los Alcaldes llevar el asunto al Consejo de Secretarios.

El programa contenido en el pliego de reivindicaciones solicitadas por la Asociación de Alcaldes fué acordado en reciente asamblea.

LA JUVENTUD ABECEDARIA DE ARSENAL

Reunidos los miembros del Comité del Barrio del Arsenal, de Juventud Abecedaria, en la casa sita en la calle de Apodaca número 5, letra B, en esta ciudad, con objeto de la toma de posesión del nuevo presidente, el día 14 del actual, con la asistencia de prestigiosos miembros del Ejecutivo Central, presidido por el distinguido presidente de Juventud Abecedaria, doctor Oscar Sánchez Govín, doctora Eva de la Llera de Sánchez Govín, doctor Vidaña y otros, se dió comienzo a la toma de posesión, haciendo uso de la palabra el doctor Vidaña, en nombre del Ejecutivo Central, manifestando el hondo sentimiento que este organismo central había experimentado por la muerte del compañero abecedario Juan Barrera Herrera, que murió en el tiroteo habido el día 16 de junio, en el Arco Triunfal del «A B C», y la de la señorita Berta Varona, muerta en la «massacre» del día 17, ambos miembros del Comité del Arsenal.

Acto seguido, el doctor Vidaña le dió posesión de la presidencia al distinguido señor Olvaldo Rodríguez León, el cual pide a sus compañeros, que de pie y con la mano en el corazón mantengan un minuto de silencio en memoria de los caídos.

Al mismo tiempo, acuerdan la moción siguiente:

«Notificamos nuestra adhesión a la actitud tomada por el Ejecutivo Central de Juventud Abecedaria, con algunos de sus miembros que propiciaron campañas tendenciosas y divisionistas dentro del seno de Juventud Abecedaria.

«Por disciplina nos hacemos solidarios, también, con la actitud del Consejo Central del «A B C», al retirarse del Gobierno».—**Oswaldo Rodríguez**, Presidente; **J. Roselló**, Secretario.

ALEJANDRO VERGARA DICE:

«Quiero hacer la presente aclaración relacionada con una información que aparece, ayer en el «Popular» y que se refiere a la Alcaldía de Aguada de Pasajeros, ocupada, desde el «12 de Agosto», por mi hermano, el doctor Ignacio Vergara Leonard».

«Primero: Es falso, que los Nacionalistas de Aguada, pidan su destitución; allí, los verdaderos revolucionarios (sin distinción de sectores) lo llevaron a esa posición y comparten con él la responsabilidad de su HONRADA Y EFICAZ administración».

«Segundo: Aseguro categóricamente y como revolucionario que: el grupo que pide la destitución del doctor Vergara, o en su defecto el nombramiento de una supervisión militar, está «capitaneado» por dos AUTENTICOS MACHADISTAS».

«Tercero: El que preside al grupo, —uno de los mencionados—, fué candidato en las últimas elecciones a la Alcaldía de Aguada de Pasajeros así como amigo de «Pepito» Izquierdo. Hay constancia de estas aseveraciones, aparte de que existen otras manifestaciones de exacerbado machadismo».

«Aprovecho la oportunidad para consignar que últimamente el doctor Verdeja, ha escogido al citado machadista—médico— para ocupar la Jefatura local de Sanidad de aquel Término y

«Cuarto: y último, quiero recordar que el doctor Vergara, Alcalde de Aguada de Pasajeros, no necesita de amistades para mantenerse en el puesto; toda vez que, los genuinos revolucionarios no ignoran que empezó la oposición a Machado en el año 1927, sufriendo persecuciones, encarcelamientos, hasta 1931 en que se alzó en armas al frente de nutrido grupo, que se mantuvo en rebeldía, sin haber presentaciones; hasta el sofocamiento de aquella intentona, en que se disolvió la partida».

La Habana, julio 18 de 1934.—Dr. Alejandro Vergara Leonard».

ACTIVIDADES DEL P. N. R. DE CARBO

La proclamación de la candidatura de Sergio Carbó en San Antonio de los Baños para la Presidencia de la República ha motivado que se intensifique con gran entusiasmo la campaña general en toda la República que sostienen los amigos de Sergio Carbó, con la organización del Partido Nacional Revolucionario.

—El doctor Leonardo Carbó, líder del Partido Nacional Revolucionario en Santiago de Cuba y activo propagandista de esta colectividad en toda la provincia de Oriente, ha venido a la Habana en misión especial a entrevistarse con el jefe señor Sergio Carbó y a recibir instrucciones de la alta dirección del nacio-revolucionarismo. Leonardo Carbó trae la misión de informar además del disgusto que ha ocasionado en Oriente lo que ellos llaman «La deslealtad del doctor Grau San Martín». El doctor Carbó regresará rápidamente a la provincia de Oriente para iniciar la reorganización general del Partido.

—Se celebró en el Hotel América de Santiago de Cuba una convención provincial de los líders del Partido Nacional Revolucionario, que dirige Sergio Carbó. Asistieron Minvielle y Méndez, de Manzanillo; W. Grafton, de Gibara; el doctor Diez, de la Maya, y muchos líderes de dicha provincia. El Partido Nacional Revolucionario ha iniciado su campaña ya definitivamente en la provincia donde Carbó desafió con las armas en la mano las iras del tirano Machado.

—La Secretaría de Prensa y Propaganda del Partido Nacional Revolucionario está preparando la adaptación de un himno-marcha para dicha organización. El poeta Jaime Suárez Silva ha escrito la letra de dicha pieza de combate de los amigos de Sergio Carbó, en la que se transcribirán los detalles emocionantes de la lucha heroica de Gibara.

EL ALCALDE DE CAIBARIEN ROBERTO LOPEZ

Encuéntrase en esta capital en gestiones de mejoras para su municipalidad el más joven de los alcaldes de las Villas, revolucionario y nacionalista destacado, Roberto López, mayor de la Villa Blanca.

Este prestigioso alcalde ha realizado cuantas gestiones han sido posibles para obtener que a la mayor urgencia se lleven a cabo las obras de reconstrucción de la carretera de Caibarién a Placetas.

Es muy aplaudida por los vecinos de Caibarién la actuación honrada y eficiente de su joven alcalde, a quien respaldan en su posición.

Dice que regresa satisfecho de haber tenido éxito en sus gestiones.

FRANCISCO INFIESTA, ALCALDE DE SAN DIEGO DEL VALLE

Para interesarse cerca del general Menocal por la reconstrucción de viais de comunicaciones, de carretera que una a la Central el pueblo de San Diego del Valle, se encuentra en esta capital Francisco Infiesta, prestigioso alcalde de esta municipalidad y uno de los más destacados menocalistas villareños.

A este objeto, con los hermanos Martíinez Fraga, visitará al Secretario de Obras Públicas, Daniel Compte para expresarle la necesidad y grandes ventajas que serían esas obras públicas, que tanta falta están haciendo al pueblo de San Diego.

El señor Infiesta también trata de obtener mejoras sanitarias.

EL BLOCK REVOLUCIONARIO CITA PARA HOY EN REINA 15

Los señores Bernardo Gómez Toro, Erundino Valdés Balmaseda y Arturo Alvareda, en su carácter de miembros de la Comisión de Prensa, designados en la asamblea que se llevó a efecto en Reina '15, altos, en la noche del día 15 del actual, por elementos revolucionarios de «pura cepa» o «de los que no admiten discusión», nos han visitado en el día de ayer para dejar consignado que los señores doctor Juan Rodríguez Pintado, Manuel Arán, José Leiva Gordil, doctor Bernardo, Ildefonso Triana Chávez, Pedro Vizcaíno, Sebastián Repilado, Rafael Morales, Gerardo Rodríguez Morejón, Alfredo Porto Jr., Antonio del Valle, Raúl Ruiz, doctor Ramón Sancerni y otros, citan para hoy día 19, a las nueve de la noche, en Reina 15, altos, a todos los revolucionarios que sienten el dolor profundo de ver cómo de una manera escandalosa y temeraria, insultante, resurgen y retornan a nuestras playas los «machadistas» que fueron el azote cruel de una época de oprobio y tiranía infamantes. Los que quieran sentir la gloria de ver asegurado el triunfo de la revolución, no deben mostrarse remisos en la obra que se va a emprender con tanto o mejores bríos que en el doloroso e inolvidable ayer.

Esta institución revolucionaria de carácter nacional, con ramificaciones de San Antonio a Maisí, se propone, una vez organizada, como paso previo para su mejor gobierno, llevar a cabo un censo de los revolucionarios netos a fin de tomar, entre otros acuerdos que serán cumplidos siempre y de todas maneras, la eliminación total y definitiva de los elementos «machadistas» que asaltan los cargos públicos, con la ayuda y el concurso sangriento de los que por «obra y gracia» y sin que sepamos por qué, en un Gobierno Revoluionario ocupan altas posiciones.

¡Revolucionario: si no quieres ver malogrado el programa de la Revolución cumple con tu deber! ¡A la asamblea de esta noche!

LA JUVENTUD LIBERAL REVOLUCIONARIA EN ACCION

Ayer se llevó a efecto una entrevista en tonos muy cordiales con el señor Sergio Carbó, quien estaba acompañado de varios de sus amigos que forman su estado mayor, entre otros los doctores Felipe Cruz Rojas, Juan, su valioso secretario; Pacheco y otros, quienes departieron breves instantes con una Comisión del Directorio Central de la Juventud Liberal Revolucionaria presidida por su presidente doctor Marino López Blanco, candidato a la Alcaldía de la Habana, a quienes acompañaban los señores Eugenio Pita, Julián López y el Dantón de la Juventud Liberal Revolucionaria señor Quintín Echevarría Norman, mereciendo los elogios del señor Sergio Carbó la actuación pública que viene realizando la Juventud Liberal Revolucionaria, con su programa de ideas nuevas, hombres nuevos y moldes nuevos sintetizado en su lema «Unión, Trabajo y Justicia Social. Por la nacionalización de Cuba».

SECRETARIOS DE BARRIOS AUTENTICOS

Relación de los Secretarios de actas y correspondencias, comisionados para la inscripción en los barrios de los afiliados al Partido Revolucionario Cubano, en el Municipio de la Habana.

Serán padrinos la señora Tomasa Pagola, Corrales 43; A. Naranjo: Eduardo Llanes y Eduardo Prieto, Real 61 y medio; A. Apolo: Angel García y Ana M. Navarro, San Francisco 41; Atarés: José Mayans y Jacinto Conton, Romay 35; Calvario: Francisco Elizarde y Andrés Morales, J. A. Saco 6; C. Hueso: Francisco Lago y Luis Rodríguez, San José 119; Ceiba: L. Guerrero y Oscar López, Revillagigedo 45; Cerro: J. Figueredo y Ramón Izquerdo, San Salvador 33; Chávez: R. Sánchez y M. Espinosa, Gloria 172; Colón: P. Polier y Blás Orozco, Blanco 37; Dragones: L. Montalván y R. Hernández, Zanja 67; Guadalupe: J. Anciano y Luis Roble, Campanario 83; J. del Monte: A. Rodríguez y Alberto Reyes; Princesa 40 A; Jesús María: J. Ibáñez y Francisco Suárez, Revillagigedo 100; Luyanó: Emilio Mesa y J. Cabrera, Reforma 8; M. de la Cruz: José Sanler y M. A. Delgado, Tamarindo 44; Marte: Luis Walpole y Jesús Queris, Maloja 18; Medina: Evelio Latatú y doctora Delfina Chufat, calle 12 No. 215; Monserrate: Aquiles León y J. Bobolla, Manrique 1 B; Paula: Armando Fernández y Mercedes Mas, Damas 44; Peñalver: Francisco Díaz y Fernando Molina, Estrella 152; Pilar: Ulpiano Martín y Domingo Calderón, Estévez 48; Príncipe: Frank Morín y Evangelina Ríos, Calle 2 No. 262; Punta: Nicolás Carballo y Mario Hernández, Refugio 36; P. Nuevo: Miguel Valdés y Gustavo Vega, Santiago 11 y medio; P. Grandes: Amado Blanco y Marcial González, Paniagua B; San Leopoldo: Alberto Fontanills y Luis Sánchez, Animas 132; Sta. Clara: Eugenio Recio y J. Betancourt, S. Ignacio 43; San Isidro: J. Rosado y Osmundo Pérez, Bayona 18; San Nicolás: Lucía Verdeja y icente Echevarría, Indio 35; Santo Angel: J. Pérez, Empedrado 43; Sn. Francisco: J. Proenza y Mario de León, Cuba 116; Sta. Teresa: Adolfo Romero y Juan Durán, Luz 80; Santo Cristo: Romilio Omsan y Miguel García, Villegas 73; S. J. de Dios: Aníbal Barbona y Faustino Galtes, Aguiar 20; San Lázaro: Francisco López y Félix Martín, Aramburu 12; Tacón: Angel Sevasco y Cipriano de Varona, San José 3; Vedado: Amelia Capote y Concepción Castañeda, Calle 12 No. 11; Vives: Antonio Alarcón y Raúl Hernández, Figuras 87; Villanueva: J. M. Pacheco y Roberto Ramírez, Carvajal 3; Templete: Francisco Inchaupe y Armando Villar, Obispo 8; Casa Blanca: Vicente Pérez y Víctor Sierra, Artes 20.

EL SEÑOR UGARTE ACLARA

El señor Clemente Ugarte nos ruega aclaremos que no es cierto de que él pertenezca a ningún Comité, que no sea el del Partido Revolucionario Cubano y agrega que los únicos autorizados para poder emplear su nombre lo son los miembros del Partido Auténtico.

Información Telegráfica
DEL INTERIOR DE LA ISLA

(Por nuestros corresponsales a través del hilo directo del DIARIO DE LA MARINA)

PINAR DEL RIO

ADSUELTOS POR LA AUDIENCIA

PINAR DEL RIO, julio 18. DIARIO. Habana.— Fueron absueltos por la Audiencia, Manuel Córdova, Baldomero Fernández y Enrique Fuentes, para quienes pedía el Fiscal la pena de tres años, por la tenencia de explosivos, habiéndose comprobado en el juicio que las bombas y explosivos ocupados, existían en el Instituto Agrícola desde el machadato, colocados allí por empleados contrarios al régimen anterior. **Rodríguez.** Corresponsal.

MATANZAS

CICLISTA ARROLLADO

MATANZAS, julio 18. DIARIO. Habana.— En las calles Vera y Plácido, la cuña manejada por Vicente Carneado arrolló al ciclista Guillermo Bonelly, de 16 años de edad, vecino de Alvarez y San Sebastián, causándole graves lesiones y la fractura de la clavícula izquierda, con desviación de fragmentos, los que procedieron a suturar los doctores Dueñas y Forest, en el Centro de Socorros, donde fué conducido el lesionado. Se constituyó en dicho Centro el Juez de Instrucción, sin que pudiera prestar declaración el herido, por su grave estado. Carneado quedó detenido.

INCENDIO DE UNA CASA

En la finca «Amares» fué destruida por un incendio, la casa que habitaba Víctor Sánchez Roche, destruyéndose el mobiliario. Investígase el origen del incendio. **Lovio.** Corresponsal.

SANTA CLARA

UNA HUELGA DE DOS HORAS EN CIENFUEGOS

CIENFUEGOS, julio 18. DIARIO Habana.— A las diez de la mañana de hoy fueron a la huelga por dos horas los talleres de les periódicos «La Correspondencia» y «El Comercio», así como las imprentas, panaderías y tabaquerías, como shrdluu a los obreros que están presos. Reina tranquilidad absoluta en la población. Las fuerzas del Ejército patrullan las calles.

PEDIRAN LA ZONA FRANCA LOS CIENFUEGUEROS

El próximo jueves se trasladará a la Habana una comisión integrada por más de cien personas, representando las fuerzas vivas de la localidad, a las que se unirán, otros elementos de Cienfuegos en esa, para presentar una exposición pidiendo la Zona Franca para el puerto de Cienfuegos y una exposición técnica-marítima sobre la necesidad de volar el bajo de 'Pasa-caballos». **Obdulio.** Corresponsal.

UN REGISTRO SIN RESULTADO

CARREÑO, julio 18. DIARIO. Habana.— El sargento del Ejército Constitucional Manuel Surí, con tres soldados a sus órdenes, efectuó hoy un minucioso registro en el local que ocupa el Sindicato de Obreros del Central «Covadonga», sin que en el mismo encontrara nada que tuviera relación con el comunismo. El referido Sindicato labora, desde hace dos meses, sin intromisión de otras organizaciones, por lo que sus dirigentes no tienen nada que temer, según manifestaciones del referido militar. **González.** Corresponsal.

SE SUICIDO A LOS VEINTE DIAS DE CASADO

MANICARAGUA, julio 18. DIARIO. Habana.— Anoche puso fin a su vida, ahorcándose, Juan del Pino Godoy. El hecho ocurrió en la finca «Manaquita». Dejó una carta escrita diciendo que estaba aburrido de la vida. Tenía 20 días de casado. El Juzgado actúa. Hernandez Machado. Especial.

ORIENTE

MEDICOS Y ENFERMEROS HAN LLEGADO A CHAPARRA

CHAPARRA, julio 18. DIARIO. Habana.— Hoy llegaron a este central tres médicos y cuatro enfermeros provistos de medicinas para combatir la gran epidemia que azota la comarca. Mañana llegará otro médico más. El doctor Ortega, comisionado especialmente para esta campaña, prometió dar principio inmediatamente a la humanitaria labor. Corresponsal.

NOMBRDO POR S. S. EL PAPA ASISTENTE DEL SOLIO PONTIFICIO MONS. ZUBIZARRETA

MANZANILLO, julio 18. DIARIO. Habana.— Monseñor Valentín Zubizarreta, Arzobispo de Santiago de Cuba, ha sido nombrado por Su Santidad el Sumo Pontífice, asistente al Solio Pontificio, por lo que está recibiendo merecidas felicitaciones. Corresponsal.

LOS EMLEADOS DEL PODER JUDICIAL DE HOLGUIN, FELICITAN AL «DIARIO DE LA MARINA»

HOLGUIN, julio 18.—DIARIO.— Habana.—Los empleados del Poder Judicial de esta ciudad se reunieron hoy en magna asamblea, acordando recabar el apoyo de los compañeros de toda la República, para que sea reparada la injusticia cometida al no aumentar sus sueldos exiguos y pedir el pago de los sueldos atrasados, pues no han cobrado el mes que en reciente Decreto se ordenó pagar.

Asimismo, felicitan al DIARIO DE LA MARINA por su editorial de hoy, en defensa de la clase, y le ruegan mantenga la campaña hasta lograr se les haga justicia.—**G. Alvarez**, Corresponsal.

EL DOCTOR ITURRALDE EN PALMA SORIANO

PALMA SORIANO, Julio 18. DIARIO. Habana. Esta tarde visitó la ciudad el doctor Rafael Iturralde, acompañado de su secretario, señor Gómez Martí. El distinguido visitante fué recibido en la morada del doctor Juan Mendieta, siendo atendidos gentilmente durante las horas que permanecieron en la ciudad. Desfilaron por la residencia del doctor Mendieta las fuerzas vivas del liberalismo. El doctor Iturralde habló y señaló la línea de conducta a seguir, dejando magníficas impresiones. B. Ruiz Arias Arias. Corresponsal.

Empresa Naviera de Cuba

San Pedro No. 6. — Apartado No. 2490
Dirección Telegráfica: EMPRENAVE
HABANA. — CUBA

VAPORES DE LA EMPRESA: CUBA, BARACOA, CIENFUEGOS, EUSEBIO COTERILLO, JULIAN ALONSO, HABANA, MANZANILLO, GIBARA, LA FE, JOAQUIN GODOY, CAMAGUEY, RAPIDO, SANTIAGO DE CUBA, LAS VILLAS

Puertos de escala: — COSTA NORTE: — PUERTO TARAFA, NUEVITAS, MANATI, (VICTORIA DE LAS TUNAS), PUERTO PADRE (CHAPARRA) GIBARA, (HOLGUIN, VELASCO, BOCAS Y AURAS) VITA, BANES, NIPE, MAYARI, ANTILLA Y PRESTON) SAGUA DE TANAMO, (CAYO MAMBI, BARACOA, GUANTANAMO, (BOQUERON Y DESEO), SANTIAGO DE CUBA.

COSTA SUR: — CIENFUEGOS, CASILDA, (TRINIDAD) TUNAS DE ZAZA, SANTA CRUZ DEL SUR, MANOPLA, GUAYABAL, MANZANILLO, CAMPECHUELA, MEDIA LUNA, NIQUERO, ENSENADA DE MORA, Y SANTIAGO DE CUBA.

COSTA NORTE DE VUELTA ABAJO: — RIO BLANCO, BERRACOS, PUERTO ESPERANZA, SANTA LUCIA, (MINAS DE MATAHAMBRE), RIO DEL MEDIO, DIMAS, ARROYOS DE MANTUA Y LA FE.

REPUBLICA DE HAITI.—PORT AU PRINCE Y AUX CAYES
PUERTO RICO. — SAN JUAN.
REPUBLICA DOMINICANA. — MONTE CRISTI, PUERTO PLATA, SANCHEZ, SANTO DOMINGO.

Compañía Trasatlántica Española

Servicios de Vapores Correos Todo el Año

Para NEW YORK, Vigo, CORUÑA, GIJON, SANTANDER y BILBAO
Vapor «Habana», Agt. 15
» «C. Colón», Sep. 15

Para VERACRUZ
48 Horas de Viaje
Vapor «Habana», Agt. 8
» «C. Colón», Sep. 8

Para LAS PALMAS, CANARIAS, vía C. América
VAPOR MAGALLANES Agosto 8
Para CADIZ y BARCELONA, vía New York
Vapor Marqués Comillas Agosto 21

Espléndidas cámaras. Tercera clase moderna con camarotes.

Mas informes: GARCIA & DIAZ, Ltda. Agtes Grals.
Palacio de la Lonja. Telfs. M-6911 y M-6912. Habana.

ANUNCIOS CLASIFICADOS DE ULTIMA HORA

ALQUILERES

a1 HABANA

SE ALQUILA TERCER PISO, ESCObar 177, esquina a Sitios, sala, dos cuartos, baño, cocina. Precio 14 pesos. Mucha agua. Llave, Escobar y Sitios, Bodega. A-1

a2 VEDADO

SE ALQUILA, EN 21 Y 4, ALTOS modernos, con sala, recibidor, comedor, tres habitaciones, cuarto y servicio de criados. La llave en la Bodega. Informes: F-6095. A-2

VEDADO

Alquilo magníficos bajos, para familia numerosa y de gusto, en lo mejor y más alto. Calle 25 entre L. y M., frente a la Legación de Francia. Para verlos e informes, en la misma, a todas horas. A-2

a5 J. del MONTE y la VIBORA

AMPLIO PISO, ALTO, EN LO MEjor de la Víbora. Es un Sanatorio. Informan en los bajos de Calzada número 663, frente a O-Farrill. A-5

NAVES y LOCALES

ALQUILO NAVE POZOS DULCES No. 3, casi esquina Lugareño, 600 metros, cielo raso, propia para almacén, depósito, industria. Precio: $35.00. Informan en la misma. Teléfono U-2311. B-1

POZOS DULCES Y BRUZON, SE ALquila, en 25 pesos una gran nave, propia para industria o comercio. Informan: Banco Asturiano. F-7674. B-1

SE SOLICITAN

s1 CRIADAS y CRIADOS

SE SOLICITA CRIADA DE MANO, española, que sepa trabajar y trabaje y tenga excelentes referencias. Calle I. No. 2 entre 7 y 9, después de las 9. S-1

SE SOLICITA UNA MUCHACHA, JOven, española, para cocinar y limpiar a matrimonio solo. Buen sueldo. Estrella 25, altos, entre Angeles y Aguila. S-1

SE SOLICITA UNA CRIADA, QUE tenga buenas referencias para limpiar y servir la mesa. Calle 21 número 234, altos, entre F. y G., Vedado. S-1

s2 COCINERAS y COCINEROS

SE SOLICITA UNA COCINERA, con pocas pretensiones, en la Calle 25 número 339, altos, entre A. y B., Vedado. S-2

SE OFRECEN

s1 CRIADAS y CRIADOS

SE DESEA COLOCAR UNA JOVEN, española, para limpiar, siento corta familia, también cocina, casa chica. Es formal, trabajadora y no tiene pretensiones. M-4534. O-1

SE DESEA COLOCAR UNA SEÑORA, de mediana edad, española, para criada de mano o limpiar, por horas y dormir fuera. Informes: Línea 150, entre 16 y 18, Vedado. O-1

SE OFRECEN

s1 CRIADAS y CRIADOS

SE DESEA COLOCAR UNA MUCHAcha española, de criada de mano o manejadora. Tiene buenas referencias. F-6063.

SE OFRECE UNA JOVEN ESPAÑOla, para criada de mano o manejadora. Es trabajadora y tiene buenas referencias. Telf. F-2228. O-1

SE OFRECE SEÑORA, DE MEDIAna edad, para criada de mano o manejadora, Amargura 7. Tiene referencias. O-1

SE OFRECE UNA MUCHACHA DE color para limpiar o manejar. Diríjase calle 11 No. 83, entre 14 y 16, habitación núm. 1, Tomasa Naya. O-1

SE DESEA COLOCAR UNA MUCHAcha española, para cuartos o comedor. Conoce bien los dos servicios y tiene buenas referencias. Dragones 12. La entrada por Amistad, Hotel Ponce de León, último piso. O-1

COCINERAS - COCINEROS

SE OFRECE SEÑORA ESPAÑOLA, para cocinar y ayudar a los quehaceres, cocina a la criolla y española, desea casa de moralidad. Tiene buenas referencias. Telf. M-4603. O-2

SE DESEA COLOCAR UNA MUCHAcha española, para cocinar y limpiar para corta familia, duerme fuera y una cocinera y repostera, para dormir en la colocación. Tienen referencias. Telf. F-6265. O-2

SE OFRECE UNA BUENA COCINEra, española, sabe cumplir con su obligación y tiene buenas referencias. No le importa ayudar a otros quehaceres de la casa. Informan: Línea esquina a 8, Almacén «El Sol». Telf. F-6050. O-2

JOVEN ESPAÑOLA SE COLOCA PAra cocinar o para todo, si es matrimonio solo, con referencias, si no es casa de moralidad ni menos de 15 pesos, no molesten. G y 17 No. 157. Telf. F-4321, Delia. O-2

UNA MAGNIFICA COCINERA DE color desea colocarse de cocinera, entiende bien su oficio, sabe de repostería, tiene buenas referencias, en la misma un joven de 11 años desea colocarse de mensajero de bodega o de criado de mano, tiene quien los recomiende. Teléfono F-6108, calle I y 9, Vedado. O-2

s5 INSTITUTRICES

SRA. NORTEAMERICANA MAESTRA de Escuela, se ofrece como institutriz. Inglés y algo de francés. A-2167. Preguntar por Mrs. Knight. O-5

COMPRAS

1 CASAS

COMPRO CASA, TRES HABITACIOnes, parte alta Santos Suárez, de $1,000.00 a $1,500.00. No corredores. Telf. I-5413, de 6 a 7. p. m. C-1

4 ESTABLECIMIENTOS

COMPRO INDUSTRIA, DOY EN PAgo propiedades, rentando 320 pesos al mes, en Calzada. Informes: San José y Belascoaín, Café, Alvarez. C-4

VENTAS

ESTABLECIMIENTOS

VENDO UNA FERRETERIA, UNA Barra, un Café, una Tintorería y un gran Tostadero de Café, a precio de situación. Informes: Cádiz 88, cerca Infanta, García. V-4

6 AUTOMOVILES

DESEO VENDER BUICK ABIERTO 7 pasajeros, del 28, 5 gomas nuevas, en perfectas condiciones, precio $160. Verlo de 1 a 5 calle 27 No. 269, entre B y C, Vedado. V-6

SE VENDE BUICK COUPPE EN buen estado, Puede verse e informan en Morro 30. Garage. V-6

8 DE ANIMALES

SE VENDE YEGUA KENTUCKY, COlor negro 7 y media cuartas educada en alta escuela. Informes: Dr. Sánchez, Picadero de Miramar, A todas horas. V-8

16 OBJETOS VARIOS

VENDO VARIAS VIDRIERAS MOdernas, grandes y pequeñas, dos escuadras, torres grandes, mostrador, armatostes, nevera, mesas Vitroliti, cajas caudales. Todo barato. Informes: Estrella 109, por Campanario. V-15

DINERO-HIPOTECA

d2 SE OFRECE

DINERO
da sobre joyas al mínimo de interés
LA CASA MUXELLA
de Lamela y Torrubia
Neptuno No. 13. Telf. A-0309.

A NUEVA YORK
"MORRO CASTLE" Sale todos los miércoles
"ORIENTE" "ORIZABA" o "SIBONEY"
Salidas todos los sábados.

A MEXICO
"ORIENTE" — "ORIZABA" o "SIBONEY"
Salidas todos los sábados.

Se tiene un servicio seguro y regular, durante todo el año, en estos magníficos vapores modernos de la Línea Ward—construídos para viajar con lujo y comodidad en las regiones tropicales. Disfrute del baile y deportes sobre cubierta, en un elegante medio ambiente, A PRECIOS BAJOS. Personal que habla español. Las comidas comprenden platos cubanos.

TODOS LOS VAPORES DE LA LINEA WARD ESTAN PROVISTOS DE INSTALACIONES DE REFRIGERACION PARA EL TRANSPORTE DE TODA CLASE DE FRUTAS Y LEGUMBRES.

Para más informes, camarotes y billetes, vaya a la LINEA WARD, Oficina de Pasajeros y Billetes, EDIFICIO CENTRO ASTURIANO (Esquina Obispo y Parque Central)—Teléfono: A-6154 y M-7776.

WARD LINE

Ad. No. G-8772S

E.C.D. 2016

VILLACLARENAS

(Por ARMANDO A. MACHADO)

HA SIDO POSPUESTA

Una boda de todas nuestras simpatías.

Que todos esperábamos ya hubiera tenido efecto, la de la graciosa parejita Lorenzo-Anchía.

Motivándolo ello, el encontrarse guardando cama la joven prometida de mi buen amigo el señor Alberto Anchía, señorita Nena Lorenzo Lema, como consecuencia de la fibre tifoidea

Enfermedad que gracias a la rápida atención de la ciencia evitará que esta se prolongue y que revista caracteres de gravedad.

Que muy pronto podamos ver unidos a tan estimados jóvenes.

DEFINITIVAMENTE

Señalado el dia

El cuatro de agosto entrante, para la inauguración de las comidas bailables que tendrán efecto los sábados enel coquetón «Florida» el popular Hotelito de frente a nuestro parque Vidal.

Será el punto de reunión en esas ches, él de nuestra distinción, disfrutando de las atenciones y programas que nos brinden sus entusiastas dueños los amables señores Cortina y Fernández.

El simpático y extenso grupo de jóvenes matrimonios ya de antemano han separado sus mesas.

ATENTO B. L. M.

Lo hace llegar hasta mi, un amigo a quien mucho admiro y que nuestra sociedad le distingue por sus méritos y pertenecer a una de nuestras más distinguidas familias.

Me refiero al joven Juan José Sarmiento y Rossie.

Participándome haberse graduado de Cirujano Dentista y a la vez hecho cargo del acreditado Gabinete Dental del doctor Rafael M. de la Concepción, con toda la clientela que este tenía.

En Buenviaje entre Parque y Maceo nos ofrece sus servicios.

BODA EN PUERTAS

También la de una parejita de todas nuestras simpatías.

La integran el doctor Miguel A. Cereijo y Rodríguez, Dentista establecido en la ciudad, con la elegante damita Tulita Alvarez, culta profesora de Instrucción Pública.

Aunque no han señalado el día fijo, se hacen los preparativos para que su enlace matrimonial tenga efecto en este verano.

Grata nueva que me alegra consignar.

LA CLAUSURA

De una exposición de pinturas.

La del joven Rafael Jiménez, celebrada en la Sala principal del Colegio San Pedro Nolasco, bajo los auspicios del Ateneo de Villaclara y que como todo acto que esta sociedad organiza se vió coronada por el éxito.

...

Noche tras noche todo Villaclara ha desfilado ante esa exposición quedando admirado de los trabajos perfectos del joven pintor.

Muchos de ellos, obras de un Maestro.

Por ello a las miles de felicitaciones que está recibiendo va esta del cronista, ante de la clausura que tendrá lugar esta noche.

Hará uso de la palabra en este acto el doctor José Cornide Pelaez miembro del Ateneo de Villaclara muy distinguido.

Amenizará el acto la Banda de Música del Tercer Distrito Militar.

HONRAS FUNEBRES

Que en sufragio del alma de la estimadísima dama Clotilde Velasco de Barrero, fallecida el diez y nueve del pasado mes de junio en esta ciudad, tendrá efecto mañana diez y nueve a las ocho de la mañana en la iglesia del Buenviaje.

Para cuyo acto tan solemne recibo invitación de su esposo mi particular amigo, el doctor Octavio Barrero y Velasco.

Y también en su nombre y familia y del de la desaparecida, la virtuosa y caritativa Clotilde, lo hago por medio de estas «Villaclareñas» a todas sus amistades.

Asistiremos, como diría el Maestro de la crónica.

DE NUEVO AQUI

Así, junto a sus amantisimos papás la inteligente damita María Ofelia Rojas y Montero.

Después de haber pasado una breve temporada en la capital, donde le llevaron para efectuar en la Escuela de Pedagogía de la Universidad Nacional sus exámenes los que rindió con gran éxito.

Como recompensa a sus padres, los esposos José Rojas Fleites, competentísimo Secretario del Juzgado Correccional de esta ciudad y Adolfina Montero, por los años perdidos durante el tiempo de la tiranía, trájoles varios sobresalientes.

Para ella y sus padres mi felicitación.

OFICIAL

SECRETARIA DE OBRAS PUBLICAS.—NEGOCIADO DE CAMINOS Y PUENTES

Habana, julio 2 de 1934.
ANUNCIO

Hasta las 10 a.m. del día 20 de julio de 1934, se recibirán en esta oficina y simultáneamente en la Jefatura de Obras Públicas del Distrito de Pinar del Río, proposiciones en pliegos cerrados para la subasta de las obras de reparación de los siguientes Puentes Metálicos emplazados en la carretera de Pinar del Río a Guane:

Puente Primero. K 22.
Puente Medio. K 22.
Puente Tercero. K 22.
Puente Isabel María. K 24.
Puente La Cruz. K 29.
Puente Ireno. K 31.

y entonces se procederá por los correspondientes Tribunales de Subastas a la apertura y lectura pública de las proposiciones presentadas. En las dos oficinas antes mencionadas se facilitarán los correspondientes pliegos de condiciones y modelos de proposiciones y cuantos informes sean necesarios a los postores.

SOTERO E. ESCARZA,
Ingeniero Jefe del Negociado de Caminos y Puentes.

7116

LAS EXPORTACIONES HAN AUMENTADO EN ARGENTINA

BUENOS AIRES, julio 18. (SD.)—De acuerdo con el Bureau Nacional de Estadísticas, el valor de las exportaciones argentinas durante los últimos seis meses ha aumentado un 23.5%. Las exportaciones durante los últimos seis meses han llegado a 717.180.00 pesos comparado con 580.703.00 durante este mismo período del año pasado. El peso argentino vale ahora alrededor de 25 centavos.

Las exportaciones de pieles aumentaron un 37.5 por ciento en valor. Las exportaciones de lana, un 78 por ciento en valor.

Crónica Católica

CULTOS CATOLICOS PARA MANANA

EN LAS REPARADORAS

El Jubileo Circular en las Reparadoras.

La Misa del Sacramento a las ocho de la mañana.

La reserva, a las cinco de la tarde.

EN LA IGLESIA DE JESUS, MARIA Y JOSE

A las nueve de la mañana, misa cantada en honor de Jesús Nazareno, exposición de Su Divina Majestad, piadoso ejercicio, bendición y reserva.

EN LA IGLESIA DEL CARMEN

A las nueve de la mañana, misa solemne, plática y piadoso ejercicio en honor de Jesús Nazareno.

A las cinco y media de la tarde, el devoto ejercicio del mes en honor de la Virgen del Carmen.

EN LA IGLESIA DE LOS PADRES PASIONISTAS

A las cinco y media de la tarde, solemne Triduo en honor de la Virgen del Carmen por la Congregación de las Hijas de María, las cuales el sábado 21 del actual celebrarán la fiesta de la Virgen del Carmen con misa de comunión general, a las siete de la mañana.

A las ocho de la mañana, misa solemne.

La Directiva encarece la asistencia a las congregantes con el distintivo de la Asociación.

EN LA IGLESIA DE REINA

A las ocho de la mañana, misa cantada al Corazón de Jesús. Después de la misa, bendición del Santísimo.

El día 23 da comienzo la novena en honor de San Ignacio de Loyola, con el siguiente programa: A las 8 a. m., misa con cánticos y plática por los Padres de la Residencia.

Días 29 al 31: Solemne Triduo en honor de los nuevos Beatos PP. Pignatelli y Mártires del Paraguay y Roque González, Juan del Castillo y Alfonso Rodríguez de la Compañía de Jesús.

Día 29: Primer día del Triduo: Beato P. Pignatelli: Misa solemne a las ocho y tres cuartos con sermón por el R. Podre Alfredo Llaguno, párroco de San Francisco de Paula.

Día 30: Segundo día del Triduo: BB. Mártires del Paraguay, misa solemne a las nueve, con sermón por el P. Claudio de la Fuente, Pasionista.

Día 31: Fiesta de San Ignacio de Loyola. A las siete y media, misa de comunión general armonizada con cánticos.

A las nueve, misa solemne con sermón, por el excelentísimo y reverendísimo señor Arzobispo de la Habana, monseñor Manuel Ruiz.

Al final de la misa, solemne Te Deum en acción de gracias por los nuevos Beatos.

IGLESIA DE SAN FRANCISCO

A las ocho y media de la mañana, misa cantada y piadoso ejercicio en honor de Jesús Nazareno. A las siete de la noche, Corona Dolorosa, Vía Crucis y Adoración del Lignum Crucis.

SOLEMNE FUNCION A SAN VICENTE DE PAUL

Hoy, jueves 19 del actual, en la iglesia de la Merced, solemne fiesta patronal a San Vicente de Paúl, con el siguiente programa: A las ocho de la mañana, misa de comunión general, para los fieles y Asociaciones de la referida iglesia. A las nueve de la mañana, misa solemne con orquesta y sermón por un Padre Escolapio.

Invitan a este homenaje a San Vicente de Paul los Padres de la Misión y las Hijas de la Caridad.

VIGILIA GENERAL DE LAS ESPIGAS

Tendrá lugar en el gran Colegio de Belén, la noche del sábado 28 al domingo 29 de julio, a intención y por el buen éxito del Congreso Eucarístico, que se celebrará en Buenos Aires.

Además del señor Encargado de Negocios de la Argentina, serán invitados otros diplomáticos y altas personalidades del clero.

Próximo a celebrarse el Congreso Eucarístico de Buenos Aires y figurando en los temas de la Secciones Extranjeras, en el apartado (b) «Devoción pública o social», Referir ejemplos históricos sobre el culto eucarístico público, siendo mencionada la adoración nocturna, la Sección Adoradora Nocturna de la Habana acordó dedicar al mejor éxito de dicho Congreso la Vigilia General de las Espigas y Bendición de los Campos, como homenaje de propaganda, en el magnífico Colegio de Belén, cedido muy cortesmente por los PP. Jesuítas.

Gran entusiasmo ha despertado entre los adoradores y pueblo católico de la Habana la celebración de esta Vigilia y procesión por los terrenos del gran Colegio. Si otras veces en ocasiones como ésta hemos visto a los soldados de Cristo y amantes de la eucaristía, sacrificar sus comodidades trasladándose a respetables distancias para asistir con todos los entusiasmos a la bella y tierna ceremonia de la bendición de los campos, esta vez veremos redoblados esos entusiasmos por el lugar, la cercanía y facilidad del viaje.

¡Adoradores! con vuestras familias, con vuestros amigos, que no falte uno a rendir culto al Señor en fecha tan memorable.—Jesús Lanza, Presidente.—Juan Romero, Jefe de Turno.—Martín Roca, Secretario.

Punto de reunión: A las 9 de la noche, en la calzada frente al Colegio de Belén.

Orden de la Vigilia: A las 9.45 de la noche, entrada procesional en el Colegio y visita a S. D. M. en la Capilla.

A las 10 p. m.—Junta de Turno: Salida de la Guardia Real de Jesús Sacramentado; exposición de S. D. M.; oraciones de la noche, solemne Invitatorio, plática, Te Deum solemne. A las doce de la noche: Trisagio solemne a la Santísima Trinidad; horas canónicas hasta las cinco de la mañana; Santa misa y a continuación la gran procesión en los terrenos de deportes, desde cuyo lugar se dará la Bendición a los campos.

PROFEFIONALES

p1 DRES. EN MEDICINA

CORPORACION CLINICA
ACOSTA 7, HABANA. M-3930.
Médicos Cirujanos. Parteros y Comadronas. (RAYOS X., ANALISIS, ELECTRICIDAD MEDICA. Exámenes, consultas y MEDICINAS, $1.00, (POR ESPECIALISTAS. POBRES, 50 centavos. Cirugía Plástica, Tatuajes, Berrugas, etc., son quitados. Honorarios módicos. INGRESE USTED, DE 1 a 9, (TARDE) y (NOCHE). P-1

GABINETE UROLOGICO ALEMAN
Vías urinarias. Consultas gratis de 7 a. m. a 7 p. m., Jesús del Monte 135, bajos. M-6784, frente a la Quinta de Dependientes. Tratamientos modernos con vacunas alemanas para curar la **Gonorrea** en 15 días. No importa que sean crónicas o mal curadas. Garantizamos que no quedan recogidas. Facilidades de pago. Impotencia y debilidad sexual, piel y sífilis. P-1

p7 ABOGADOS y NOTARIOS

Dr. ISIDORO CORZO
ABOGADO
Especialidad: DIVORCIOS. Calle 9 número 25, entre H. e I. Telf. F-5086 Vedado. P-6

DIVORCIOS
TRAMITACION RAPIDISIMA
De acuerdo con la nueva Ley, tanto para nacionales como para extranjeros.
BUFETE DEL DR. ANGEL VEIGA
Asuntos civiles y criminales.
Edificio «La Metropolitana» núm. 812. Telf. A-2505.

DIVORCIOS
NIN Y GIBERGA, ABOGADOS.
Tramitación 70 días, extranjeros no residentes. Cubanos y residentes, más rápidamente. Honorarios, ajustados situación. Bufete: San Lázaro núm. 64. P-6

BUFETE Y NOTARIA DEL
Dr Fernando Barrueco
Divorcios, tramitación de Accidentes del Trabajo, Desahucios y toda clase de Asuntos Civiles, Administración de Bienes Especialidades en asuntos administrativos Departamento de Contabilidad para Comerciantes Consultas: de 1 a 5 Telf. A-4829, Oficios 18, Departamentos 301. 302, 303. 304 y 305.

ALQUILERES

a1 HABANA

La Administración de HOTEL RESIDENCIAL

no ha querido estar sorda a las verdaderas necesidades del país, en relación con la propiedad urbana, y a petición de un número considerabilísimo de clientes, decidió hacer una inversión exclusivamente para atender solicitamente, un imperativo categórico de la vivienda, para las personas que dentro de su esfera social, distinguida, se veían obligadas a reducirse, no encontrando ni muy remotamente lugar apropiado que les llenara sus necesidades.

Honradamente, el sinnúmero de felicitaciones que hemos recibido, por la distribución de nuestro preciosísimo edificio HOTEL RESIDENCIAL TERMINADO HOY DE FABRICAR, nos ha llenado de verdadero gozo, por muchas causas, pero sinceramente confesamos que la primordial ha sido la de brindar residencia adecuada a sus prestigios a todas aquellas PERSONAS HONORABLES QUE IMPRESCINDIBLEMENTE SE VEN OBLIGADAS A REDUCIRSE, para poder cumplir, CUAL SIEMPRE, CON SUS COMPROMISOS CONTRAIDOS después de la enorme merma experimentada en sus ingresos, debido a las desfavorables condiciones económicas por las cuales todos estamos atravesando.

NUESTRO MODERNISIMO Y UNICO EDIFICIO EN CUBA DE ESTE TIPO, construido con todos los adelantos modernos, se encuentra situado en la calle

BASARRATE NUM. 10

entre Neptuno y San Miguel, y estará a la vista de nuestros clientes, así como de todas aquellas personas que le interese conocerlo, durante cinco días consecutivos de la presente semana:

Nuestros Departamentos se componen, de una amplísima habitación de 4 por 4, con su baño completo, con agua fría y caliente, día y noche, su cocina anexa, también completa, un magnífico departamento closets sobre el baño y de su mismo tamaño, para desahogo de la habitación y colocación de objetos no usables.

Para el recibo de visitas se tienen perfectas y lujosamente amuebladas las salas generales de nuestro edificio, para el uso exclusivo de los señores inquilinos.

La luz eléctrica de todo el edificio será de nuestra cuenta, así como las neveras Frigidaire para el agua helada, servicio general de teléfono y de limpieza; las basuras recogidas por nosotros; en general,

UN CONFORT DE HOTEL CON UN

PRECIO INSOSPECHADO DE

$10

MENSUALES

ESTO SERIA IMPOSIBLE SI NUESTRA IDEA NO SE ALEJARA COMPLETAMENTE DE TODO FIN DE LUCRO.

pues en honor a la verdad, no perseguimos otra cosa que llenar una necesidad del momento, en atención al número de personas que nos lo han suplicado.

Aunque la cantidad de Departamentos con que cuenta el edificio no puede cubrir ni con mucho el enorme número de demandas, peticiones y separaciones ya efectuadas de nuestros lujosos Departamentos del Hotel, hemos querido ampliar el NUMERO DE POSIBLES HUESPEDES, para realizar una verdadera y EXPRESA SELECCION de inquilinos, pues no admitiremos más que aquellas personas de estricta moralidad, buenas costumbres y distinguidas, pues éste ha sido el motivo principalísimo por lo que nos decidimos a complacer a nuestros peticionarios.

INFORMA: GOIZUETA, F-3937 y en el mismo a todas horas. A-1.

GUASABACOA 50, BAJOS, 3 HAbitaciones, baño intercalado. Informes: Café «La Isla», Reina 131, altos, habitaciones, lavabo. Salud 160-F., apartamentos y habitaciones y San Miguel 133, habitaciones. Informes: mismos. A-1

CAMPANARIO 38, ALTOS
Entre Virtudes y Animas, frescos y céntricos, acabados de pintar, cinco habitaciones, baño intercalado, con agua caliente. Pueden verse, de 9 a. m. a 4 p. m. Informes: M-3181. A-1

SE ALQUILA EN BELASCOAIN NUmero 125, entre Reina y Estrella, precioso, fresco y ventilado primer piso, compuesto de 3 habitaciones, cocina de gas y demás comodidades. Para más informes: Manzana de Gómez 240. Telf. A-4893. A-1

UNIVERSIDAD 38
Y Cruz del Padre. Se alquilan en 15 pesos bajos, modernos con sala, comedor, tres cuartos, baño intercalado y otras comodidades. Informan: teléfono A-6020. A-1

CONSULADO 19 ENTRE PRADO Y Genios, alquilo modernos altos, sala, comedor, tres cuartos, baño completo, un cuarto en la azotea con baño, agua abundante. F-1872. A-1

MORALES, LETRA C., ENTRE INfanta y Ayesterán. Se alquila esta Accesoria, muy propia para soltero. Informes: Ramón G. Fernández, Infanta 47. Telf. U-1157. A-1

ALQUILO PRIMERO Y SEGUNDO pisos Monte 170, terraza, sala, saleta, 4 habitaciones, baño intercalado, agua fría y caliente, comedor al fondo, cocina gas, cuarto y servicio criados. patio. Informan bajos. A-1

VIRTUDES 160, ALTOS, SALA, COmedor, 3 habitaciones, cocina y baño completo. Informes: Ramón G. Fernández, Infanta 47, esquina a Peñalver. Telf. U-1157. A-1

ARBOL SECO 61-B., ALTOS, ESQUIna Benjumeda, sala, recibidor, 3 habitaciones, baño completo, comedor al fondo y cocina. Informes: Ramón G. Fernández, Infanta 47. U-1157. A-1

ALTOS DE JESUS MARIA 47
Con cinco habitaciones, de esquina. Se alquilan muy barato. La llave en los bajos. Informes: Teniente Rey y Aguacate. A-1

BAJOS, PERSEVERANCIA 48, ENtre Virtudes y Concordia, sala, comedor, dos habitaciones, $24.00. Llaves en el 53. Informan: F. esquina 19, Vedado. A-1

ALQUILO CERCA DE SANIDAD, FIguras 2, letra B, entre Escobar y Belascoaín primer piso. Sala, recibidor, tres cuartos, baño intercalado, comedor cuarto y servilios de criados. Informan en los bajos. A-

SE ALQUILA AVENIDA MENOCAL 103, una casa alta, cuatro cuartos, baño intercalado, sala, comedor, cuarto y servicios criados. Informes: Armand, Cortina y Milagros. Víbora. A-1

¡BUSCA CASA?
LLAME AL
M.6747
SEGURAMENTE ALLI ENCONTRARA LA QUE VD NECESITA
O VAYA A
MORRO Y GENIOS
EDIFICIO "GOMEZ"
ALLI LE INFORMARAN
A-1

VEDADO

CALZADA Y H., VEDADO, ALQUIlo primer piso, derecha, sala, recibidor, tres habitaciones, baño intercalado, comedor, cocina, cuarto y servicio para criados. Casa moderna y elegante, Banco Asturiano. A-7674. A-2

VEDADO. SE ALQUILAN LOS BAjos calle 15, número 198, entre G y H. con todas sus comodidades. Razón: calle 2, No. 8, teléfono F-1173. A-2

SE ALQUILAN LOS ALTOS DE ESquina Once y K con seis cuartos, dos baños, terraza, sala, recibidor, comedor, cocina y pantry cuarto servicios para criados y garage. Precio: $50.00. La llave en la misma. Informan M-1161. A-2

SE ALQUILA ESPLENDIDA RESIdencia de dos planta con sala, biblioteca, livig room, comedor, vestíbulo, pantry y cocina, seis habitaciones, tres baños de lujo, terraza y garage, cuartos y servicios de criados, situada en la calle Calzada esquina a J. Vedado. Precio $100.00. La llave en la misma. Informan M-1161. A-2

SE ALQUILAN
Los altos de la casa calle 14 No. 189 entre 19 y 21. 3 cuartos, sala, comedor, 2 baños y terraza. Las llaves en los bajos. Su dueño 13 No. 99 entre 12 y 14. Vedado. A-2

PRECIOSOS ALTOS 186 CALLE C, garage opcional, tres cuartos, doble servicio, baño lujoso, portal, sombra, brisa, recién lecorados, al gres, sala, y comedor, agua abundante. A-2

CALLE N., ENTRE 13 Y 15, VEDAdo, con jardín, portal, sala, comedor, 2 habitaciones baño, cocina, etc. Precio de situación. Informes: Ramón G. Fernández, Infanta 47. U-1157. A-2

SE ALQUILAN
Los altos de la casa calle 14 No. 189, entre 19 y 21, 3 cuartos, sala comedor, 2 baños, y terraza, las llaves en los bajos. Su dueño 13 No. 99, entre 12 y 14, Vedado. A-2

SE ALQUILAN LOS BAJOS DE LA casa K No. 190 con 6 cuartos, sala, comedor, y baño, dos garages grandes y dos cuartos de criados, con servicios. Informan en la misma. A-2

SE ALQUILA CHALET DE O No. 10 entre 17 y 19 con muchas comodidades, puede verse a todas horas, precio de situación. Lla llave e informes O. núm. 8, edificio «Piloto». O-1

a3 CERRO Y PALATINO

ALQUILO, CALZADA CERRO 629, portal, sala, saleta, cinco cuartos, comedor, baño intercalado dos patios uno con árboles. La llave enfrente, 26 pesos. A-3

SE ALQUILA LA CASA DAOIZ 61, CErro, compuesta de tres habitaciones, baño, cocina y patio. Precio: 8 pesos mensuales. La llave en la Bodega de la esquina. Informan: 21 número 7, Vedado. Telf. F-2522. A-3

ALQUILERES

A4 Marianao y sus Repartos

ALQUILO, MIRAMAR, PROXIMA a las Ursulinas, 3 y 4 habitaciones, garage, dos cuartos criados, agua abundante, Novena Avenida, entre 20 y 22 y 20 entre 7 y 9 Avenidas, Miramar. Informan: 7 esquina a 4, La Sierra. Telf. A-7180. A-4

LA SIERRA, PRIMERA ENTRE 6 y 8. Alquilo una hermosa planta baja, con jardín, portal, sala, hall, cuatro cuartos, dos baños, comedor, garage, cuarto de criados y de chofer. A-4

ALQUILO
Chalet «Villa Enriqueta». Fuentes entre C y D, Almendares, una cuadra tranvía Playa. Jardín, portal, sala, recibidor, 3 cuartos, servicio criados. Llave al lado. Informa Fonseca. Luz 1 A. teléfono I-3361. Víbora A-4

a5 J. del MONTE y la VIBORA

ALQUILO, AVENIDA DE ACOSTA 28, entre Novena y Décima, portal, sala, recibidor, 5 cuartos, comedor, baño, cocina, cuarto y servicio de criados. F-2314. H. y 9, Vedado. A-5

ALQUILO, SAN FRANCISCO DE Asis 9, portal, hall, sala, recibidor, 4 cuartos, comedor, baño, cocina, cuarto y servicio de criados. F-2314. H. y 9, Vedado. A-5

EN LO MAS FRESCO DE LA VIBOra, Chaple y Felipe Poey, dos cuadras de la Calzada, altos modernos, de esquina, sala, comedor. 5 habitaciones y baño completo. Informes bajos. A-5

ALQUILO, EN CARMEN Y LUZ CAballero, Víbora, chalet espléndido con gran terreno para jardín, sala, comedor, cinco habitaciones, espléndidos baños, garage, gas, etc. Informan: Manzana de Gómez 240. Telf. A-4893. A-5

SAN BENIGNO Y FLORES, ENTRE Rodríguez y San Leonardo, pasaje Bascuas, Jesús del Monte, se alquilan casitas a 8 pesos con baño, informa el encargado. A-5

ARMAS NUMERO 123, ENTRE SAN Francisco y Milagros, portal, sala, comedor, dos habitaciones, baño completo y buena cocina. Informes: Ramón G. Fernández, Infanta 47. Telf. U-1157. A-5

a6 Stos. SUAREZ y MENDOZA

ZAPOTES NUM. 4
Entre Dolores y San Indalecio, gran residencia, dos salas, siete habitaciones, tres cuartos de baño completos y demás servicios, en edificio aparte. Garage para dos máquinas, cinco habitaciones y tres cuartos de baño. Informan: Luz 19-A. Telf. M-1541.

SE ALQUILA CHALET, 5 CUARTOS dos baños, garage dos máquinas, cuarto y servicio criados, demás comodidades. Informan M-2992, Patrocinio y Juan Delgado. A-6

a7 LUYANO

SE ALQUILA, EN CONCHA Y GUAsabacoa, magníficos bajos y altos, compuestos, cada uno, de sala, tres habitaciones, baño y cocina, desde 12 pesos. Véalos e infórmese en la Manzana de Gómez número 240. Telf. A-4893. A-7

CONCHA Y VELAZQUEZ, BAJOS, compuesta de portal, sala, comedor, 3 cuartos, baño y cocina. Informes: Ramón G. Fernández, Infanta 47, esquina Peñalver. U-1157. A-7

REYES NUMERO 21, ALTOS, SALA, comedor, 4 habitaciones, baño completo, cocina, etc. Precio baratísimo Informan: Ramón G. Fernández, Infanta 47. Telf. U-1157. A-7

LUYANO. SE ALQUILA LA CASA Luco letra S entre Municipio y Rodríguez, sala, comedor, 2 cuartos, baño, informan Galiano 75 Café «Encantos», Sr. Díaz, M-9276. A-7

a10 LOS PINOS y NARANJITO

CASAS MAMPOSTERIA MODERNAS a $8, sala, dos cuartos, cocina y servicios. Avenida del Apóstol y Betancourt. Los Pinos, próximo paradero Miraflores. También esquina para establecimiento. En $12. Informes: F-F-2225. A-10

a13 ALQUILERES - VARIOS

ALQUILO EL BOTE «DESENGAÑOS» propio para pescar y pasear por la bahía y playas cercanas a esta capital, con capacidad pars siete personas. Informa: José Salgado, Muelle Caballería. A-13

PLAYA DE GUANABO. SE ALQUIlan casas de dos y cuatro habitaciones, informan en la misma. Preguntar por el Sr. Paliza. A-13

SE ALQUILA UNA HERMOSA FINca de recreo con casa de mampostería, de dos plantas, con cinco habitaciones, baños modernos y hermosos jardines con muchos frutales, situada en la carretera de Hoyo Colorado a la playa de Baracoa a dos kilómetros de la carretera Central. Precio excepcional por la temporada de verano. Informan M-1161. A-13

b1 NAVES y LOCALES

HABANA Y MURALLA, ALQUILO esta hermosa casa, de tres plantas, muy propia para almacén o depósito, con habitaciones para vivienda. Su precio de verdadera ganga. Para más informes: Manzana de Gómez número 240. Telf. A-4893. B-1

NEPTUNO 219, ENTRE OQUENDO y Soledad, Alquilo barato buen local sin columnas, piso granito, puertas vidriera, bueno para muebles, empeño, rastro, etc. etc. acabado pintar. Informes Aguila 145. B-1

PARA ESTABLECIMIENTO ALQUIlo $25, Belascoaín 203, bajos. En $26, Luyanó 71, esquina Acierto. Informes F-4223. B-1

ALQUILO LOCAL NEPTUNO Y ESpada preparado para bodega, armatoste, mostrador, tarimas y demás su dueño para tratar, de 2 a 5 en el local. B-1

UNA NAVE DE CONCRETO 650 MEtros. Animas 191 de 10 a 12. telf. F-4682-M-9206. B-1

SE ALQUILA SANTANA 25 ENTRE Villanueva y Luco, una nave para autos o carretones, 4 habitaciones, gran patio, buena entrada, a dos cuadras de Luyanó, $25.00. La llave al lado. B-1

CASA PROPIA PARA INDUSTRIA
Del Tabaco, Calle San Miguel número 108, altos, entresuelos y bajos. Llave en la misma. Informan: Ferretería, Belascoaín esquina a San Rafael. Telf. U-5215. B-1

ALQUILO ESPLENDIDO LOCAL PAra comercio en el mejor punto y más céntrico de la ciudad, esquina de Amistad y Barcelona, con diez puertas metálicas a estas calles y 350 metros de superficie. Informan F-2546. B-1

TLQUILO AMPLIA NAVE EN SUbirana 99, entre Desagüe y Benjumeda. Agua abundante. Precio de situación. Informa Dr. López Ibáñez, Oficios 12, teléfono M-1518. Las llaves en la bodega de la esquina. B-1

FIGURAS 118, $6.00
Magnífico terreno, todo cercado, muy propio para depósito y otra cosa análoga. Más informes, en Neptuno esquina a Amistad, Joyería «La Regente» A-4376. B-1

ALQUILERES

b1 NAVES y LOCALES

¡BUSCA LOCAL PARA NEGOCIO?
LLAME AL
M. 6747
CON TODA SEGURIDAD ENCUENTRA EL QUE VD. NECESITA
O VAYA A
MORRO Y GENIOS
EDIFICIO "GOMEZ"
ALLI LE INFORMARAN

ESPLENDIDA OPORTUNIDAD. LOcal propio para bodega o pequeño comercio. Precio reducido. Cuarteles esquina a Habana. Loma del Angel. B-1

GRAN LOCAL, AMARGURA 34
Al lado Edificio Barraqué. Sobre columnas, más de 600 metros, piso granito. Haga una llamada: A-4376 e infórmese sobre el precio, o Neptuno y Amistad, Joyería «La Regente». B-1

b2 APARTAMENTOS

APARTAMENTOS MODERNOS, PINtados recientemente, decorados. sala, dos cuartos, comedor, lujoso baño intercalado completo, cocina de gas y servicio de criados. Alquiler reducido; Edificio «Padrón». Neptuno 251, entre Aramburo y Hospital teléfonos U-5158 y U-5402 B-2

SE ALQUILA APARTAMENTO MOderno de lujo, fresco y con vista al mar, cuarto piso, con todo confort, calle J esquina a Nueve con garage. Precio $30.00. Informes M-1161. La llave en los bajos. B-2

b3 DEPARTAMENTOS

EN BELASCOAIN No. 28, ALTOS
se alquila un Departamento con su baño, en $15.00. Más informes en peletería «La Americana». B-3

b4 HABITACIONES

HABITACIONES BAÑO PRIVADO, alquílanse toda asistencia. Buena comida, comodidad, economía, moralidad. Tranvías, ómnibus a todas partes. Línea 28 casi esquina J. Teléfono F-6328. B-4

HABITACIONES. SAN RAFAEL 27 y Neptuno 62, frescas, claras, económicas. Informes M-9643 y M-2953. B-4

BARATAS Y FRESCAS HABITACIONES
Maloja 1, esquina a Monte y Aguila, con vista a la calle, en $6.00 y $8.00. Llaves en la misma. Informes: Edificio «Bacardí», Apartamento 421. Sr. Torres. Telf. A-7830. B-4

CALLE CONCEPCION 66, LINEA DE carritos y guaguas, hermosa habitación con comedor, cocina y servicios, $5.00. B-4

O' Reilly 51
Se alquilan baratas y magníficas habitaciones, amuebladas, amplias, ventiladas y frescas, con abundantes baños, agua caliente y fría, a todas horas. Moralidad y buen servicio.

O-REILLY 85, CASA PARA FAMIlia media cuadra parque central habitaciones con comida, precio de situación, agua caliente. luz, teléfono, confort, moralidad. B-4

SE ALQUILAN HERMOSAS HABItaciones en la casa de nueva construcción, San Rafael 153, entre Espada y San Francisco. Solamente personas de moralidad. Informa en la misma el encargado. B-4

EDIFICIO «CUBA», SEIS PISOS,
Empedrado 42. Se alquilan amplias y ventiladas habitaciones, muy baratas, elevador, lavabos, luz toda la noche, orden y moralidad. Telfs. M-2515 y M-5113. B-4

CALLE OCHO NUMERO 190 ENTRE 19 y 21, Vedado. Se alquilan amplias y modernas habitaciones, a precio de situación. no deje de verlas. B-4

GALIANO 103, ENTRE SAN JOSE
y Barcelona: Habitaciones espléndidas desde $25 para uno; dos, $37. Lavabos, baños intercalados, agua caliente abundante, excelente comida, limpieza, luz, teléfono. Sólo moral absoluta. Teléfono M-7380. B-4

b6 HOTELES

HOTEL "ROMA"
O-Reilly and Aguacate Street.
Habitaciones confortables con baño privado desde $15 hasta $25 por mensualidades. B-6

IDEAL ROOM
PRADO 93-B FRENTE AL CAPITOLIO (POR EL PASAJE)
Visite esta casa por dentro, la mejor sin duda. Visítela por curiosidad. ¿Busca usted habitación grande, baño, agua caliente y fría, con muebles. sin ellos y comida? Sin duda la mejor. Buenos salones de recibo, balcón a Prado. Precios para matrimonios: comida y desayuno, desde 25 a 40 pesis. Apartamentos de dos grandes habitaciones, balcón a Prado, baño, comida y desayuno, para matrimonio 55 pesos. Exíjense referencias de moralidad y pagos. B-6

HOTEL "RENO"
Antes «Providencia», Aguila 112, teléfono M-6504. El más céntrico (2 cuadras Capitolio), habitaciones y apartamentos ventilados, agua fría y caliente, closet y servicios privados. Excelente comida. Precios módicos. Su dueño: Sr. **Evaristo Cavada**, se hace cargo de gestionar diligencias a los clientes del interior lo mismo comerciales, que oficiales. B-6

HOTEL SAN LUIS
BELASCOAIN 5 ....
Si desea pasar un verano delicioso y económico, visite este hotel y separe un apartamento. Los hay de todos precios y gusto. Cocina española y criolla.
GARAGE PROPIO

ALQUILERES

b7 CASAS de COMIDAS

SERVIMOS CANTINAS A DOMICIlio, una persona 40 centavos, dos personas 60 centavos. Pruebe y será nuestro cliente. Reina y Angeles Bar «El Polo». Hablen con el cocinero. B-7

SE SOLICITAN

sa Solicitud de Alquileres

NECESITO ALQUILAR UNA CASA para familia, que tenga de seis a siete cuartos y dos baños. Se prefiere de Infanta a Prado. Alquiler razonable. Informes: Sr. Sardiña. Calzada del Monte números 459 y 461, de 8 a 11 y de 2 a 5. S-A.

b9 Agencias de Colocaciones

SE SOLICITAN BUENAS COCINEras, reposteras, españolas, blancas del país, $15 $20, familia, Am. Colocada cocinera con fam. americana, $20 AGENCIA BEERS, A-3070. B-9

s1 CRIADAS y CRIADOS

SE SOLICITA UNA BUENA CRIAda, en la Calle J. esquina a 17, altos. Ha de tener referencias. S-1

SE SOLICITA UNA ESPAÑOLA, PAra limpiar, de 7 a 12. Informan: San Rafael 14 y medio, Apartamento 503, Vida. de García. S-1

SE SOLICITA UNA CRIADA ESPAñola, que sepa servir, sea honrada y tenga referencias, Calzada entre 16 y 18, Vedado. Dr. Olivella. S-1

SE SOLICITA UNA CRIADA BLANca en F No. 181 esquina a 13, Vedado. Ha de traen referencias, Después de las nueve. S-1

SE SOLICITA UNA CRIADA, QUE sepa servir, tenga referencias y duerma en la colocación. Calle 2 número 239, entre 25 y 27. Vedado. S-1

SE SOLICITA CRIADA DE MANO española, que sea trabajadora y seria. 10 de Octubre 503, altos, de la bodega, esquina a Pocito. S-1

NECESITO CRIADAS, COCINERAS Y manejadoras, españolas y del país, con referencias, para darles trabajo, con buenos sueldos, Agencia «La Matancera», Sol 111. S-1

s2 COCINERAS y COCINEROS

SOLICITO COCINERA ESPAÑOLA que vaya al campo y limpie portal, sueldo $10.00, en la misma criado. Sueldo: $8.00, FO-2389. S-2

SE SOLICITA UNA ESPAÑOLA MEdiana edad para cocinar y limpiar, matrimonio solo, $10.00. Calle 25 No. 335, entre A y B, Vedado. S-2

SE SOLICITA BUENA COCINERA, que sepa cocina europea, limpieza, ayuda apartamento, lavado ropa fina y que duerma fuera. Llame: 8 y 19, Apartamento 93. F-6635. S-2

SE SOLICITA UNA JOVEN PENINsular de buena presencia para cocinar y limpiar para matrimonio solo. Avenida Almendares esquina calle 14, Alturas Almendares. S-2

SOLICITO SEÑORA MEDIANA EDAD para cocinar y ayudar limpieza, referencias, $7.00. D No. 194 esquina 21. S-2

s7 Lavanderas y Lavanderos

SE SOLICITA UNA MUCHACHA, que sepa lavar y cocinar. Sueldo: $15.00. Buenas referencias. Informan: Tostadero «Regil», Guanabacoa. Dormir en la colocación. S-7

s9 JARDINEROS

SOLICITO UN CRIADO Y JARDInero con recomendaciones, sueldo $15.00. Calle 11 entre R. Mendoza y 6, alturas de Miramar. S-9

s10 OFICINISTAS

SOLICITO UNA MECANOGRAFA, de buena presencia. Exijo referencias, $30.00, poco trabajo. Diríjase: doctor Ramón J. Martínez Pedro, O-Reilly 11, esquina a Cuba, segundo piso, Departamento número 212, de 3 a 5 tarde. S-10

S11 Agentes y Vendedores

SE SOLICITAN AGENTES DE AMbos sexos, que se puedan identificar. Trabajo decente y remunerativo, de 8 a 11 a. m., O-Reilly 49, Departamento 305. S-11

VENDEDORAS: SOLICITAMOS SEñoritas activas, para la venta y propaganda de productos de tocador. Plan atractivo, con grandes premios y regalos. «Delite», Habana 116, Habana. S-11

AGENTES-VENDEDORAS: SOLICItamos para la venta de productos de tocador. Nuevo sistema, con regalos y premios. Buena utilidad. «Delite», Habana 116, Habana. S-11

BUENA OPORTUNIDAD: SE NECEsitan señoras o señoritas, en la Habana, para un trabajo fácil, decente y bien retribuido. Informan de 8 a 12 m., solamente, R. Quintas. Calle C, entre 29 y 31. Vedado. S-11

SOLICITO AGENTES PARA VENder revista semanal mexicana. Pueden ganar fácilmente un peso diario. Indispensable depositar treinta centavos. Aguilera, Edificio Europa, Obispo y Aguiar. S-11

VENDEDORES, CON CLIENTELA en la plaza de la Habana, se solicitan, para la venta en comisión, de Jabones, Mantequillas y Embutidos. Informan en la Calzada del Monte número 459, de 8 a 11 y de 2 a 5. S-11

s13 SOCIOS

SOLICITO NEGOCIO, COMERCIO O industria, aportando cinco mil pesos capital, entrando como socio. He trabajado siempre en el comercio y doy referencias. Luis Cortés, Paula 85, Botica. S-13

SOLICITO SOCIO
Para una industria, con $8,000.00. También otro, para tienda mixta y ferretería. Gran negocio. No deje de verlo. Informes: Cádiz 88, García.

s14 VARIOS

SOLICITAMOS 20 SEÑORITAS: QUE sean activas y con deseos de trabajar, para darle empleo muy fácil de hacer, solamente hacer órdenes. Cumpliendo tienen trabajo fijo. Pagamos sueldos y gastos diario, de viajes. Velázquez 91-B., Luyanó. S-14

EXPERTO EN CREDITOS Y CObros, Jefe de Oficina, Apoderado, con larga práctica, cubano nativo, con perfecto dominio de inglés, que ha viajado por toda la Isla, ofrece sus servicios para importante casa de comercio. Escribir a X. I., Departamento de Anuncios Clasificados, DIARIO DE LA MARINA. S-14

SUSCRIBASE Y ANUNCIESE EN EL «DIARIO DE LA MARINA»

SE SOLICITAN

s14 VARIOS

FACILITAMOS TRABAJO EN CASA Habana o interior, buena remuneración. Adjunte sellos contestación. Partida Publishing Co. Apartado 843, México D.F. México.

ENFERMOS DEL ESTOMAGO
Higado, Vesícula Biliar, Ulcera Gástrica o Duodenal, Colitis o Intestinos. Probad con un frasco del maravilloso patente, en polvo «Bisgen» y bendeciréis la hora en que decidisteis tomarlo.

SE OFRECEN

s1 CRIADAS y CRIADOS

SE DESEA COLOCAR UNA JOVEN española, para cuartos o comedor. Sabe coser y sirve a la rusa, y limpia para corta familia. Tiene buenas referencias. Informan: San Miguel 5, altos.

SE DESEA COLOCAR UNA JOVEN española para todos los quehaceres de una casa. Sabe cumplir con su obligación y también para una sola. Telf. FO-1230.

DESEA COLOCARSE UNA JOVEN española de criada de mano o para cuartos o comedor en casa de moralidad, calle 2 entre 5a y 3a. Vedado. Habitación numero 7.

SE OFRECE UNA JOVEN ESPAÑOla para cuartos o comedor y para cocinar a matrimonio solo o familia americana, buenas referencias. Informan F-2007.

JOVEN ESPAÑOLA, DESEA COLOcarse de criada de manos, tiene referencias de las casas en que ha trabajado. T eléfono FO-1615.

SE OFRECE UNA SEÑORA ESPAÑOla, de mediana edad, para criada de mano. No le importa ir a los Repartos y tiene buenas referencias. Telf. M-2829.

SRA. CON MUCHA PRACTICA DE camarero se ofrece; también coloca para limpieza de una casa de departamentos u oficinas o portero. Tiene quien lo recomiende, llamar al teléfono M-5142.

SE DESEA COLOCAR UNA JOVEN española, de criada de mano o manejadora. Es formal y tiene referencias. A-8291.

SE DESEA COLOCAR UNA JOVEN española, de criada de mano o cuartos. Tiene referencias. Telf. F-[illegible]

SE DESEA COLOCAR, JOVEN ESpañola, para criada de mano o manejar. Entiende algo de cocina. Calle 27 número 265, entre B y C. Telf. F-4072.

SE DESEA COLOCAR UNA ESPAñola para los quehaceres de una casa, tiene buenas referencias. Informan: teléfono M-5170. Refugio 2, por Morro.

SE OFRECE CRIADA ESPAÑOLA DE buena presencia, para comedor y cuartos, tiene muy buenas referencias, y no le importa ir a los repartos. Telf. A-3343.

DESEA COLOCARSE UNA SEÑORA española de mediana edad de criada de mano o para cocinar para corta familia, también para cuartos. Se prefiere por la Víbora, Tamarindo 26.

DESEA COLOCARSE UNA JOVEN española para criada de mano, cuartos o comedor, sabe bien su obligación y tiene buenas referencias. Calle 13 No. 99, entre 12 y 14. Tintorería (Vedado).

DESEA COLOCARSE JOVEN ESPAñola para criada de mano o cuartos, tiene referencias. San Nicolás 27, teléfono A-1373.

DESEA COLOCARSE UNA JOVEN blanca del país para cuartos, sabe planchar ropa de Sra. y caballero, sabe coser un poco, tiene muy buenas referencias de casa particular. Teléfono: F-4445.

SE OFRECE UNA SRA. PARA CUALquier trabajo, 39 años. Domicilio Cuba 1, esquina a Chacón. Antonia Morales.

SE DESEA COLOCAR UNA MUCHAcha española, lo mismo para coser que para criada de manos o cocinar. Dirección: Calle 17, entre Baños y F. Tintorería. Telf. F-2131.

s2 COCINERAS y COCINEROS

BUEN COCINERO CHINO COCINA criolla y española, sabe hacer muchas clases de dulces, cocina muy práctico, trabaja barato. Calle Salud No. 5, altos, tiene buenas referencias.

SE OFRECE JOVEN ESPAÑOLA para cocinar y limpiar. Tiene buenas referencias. Informan: Tamarindo 69, Santos Suárez.

SE DESEA COLOCAR UNA ESPAÑOla, de mediana edad, para cocinar y ayudar a los quehaceres de la casa. Sabe trabajar y tiene buenas referencias de las casas donde ha estado. Informan: Reina 143, al lado del Corazón de Jesús.

SE DESEA COLOCAR UNA SEÑORA española, para cocinar, entiende un poco de repostería. Si es corta familia, no le importa hacer limpieza. Tiene referencias y duerme fuera. Dirigirse a la Calle 15 número 454.

SE DESEA COLOCAR UNA JOVEN de color, del campo, de cocinera. FO-2674.

SE DESEA COLOCAR UNA MUCHAcha española, para cocinar y limpiar. Tiene buenas referencias. Telf. A-5394.

SE OFRECE UNA SEÑORA ESPAñola para cocinar, limpiar o de criada de mano. San Lázaro 247, entre Belascoaín y Marqués González.

SE DESEA COLOCAR UNA COCInera, sabe cocinar a la criolla y española, es repostera, es muy limpia. Cuba 99, altos.

COCINERO Y REPOSTERO, JOVEN español, se desea colocar en casa particular, limpio, ordenado y económico y cumplidor de su obligación. Tiene inmejorables referencias. Telf. M-6894.

SE OFRECE BUENA COCINERA ESpañola de mediana edad, sabe cocinar muy bien, otra para cocinar y limpiar, tiene muy buenas referencias. Telf. A-3343.

PARA COCINAR DESEA COLOCARse muchacha española, sabe cocinar bien a la criola y española, si entiende repostería, hace plaza, si lo desea, duerme fuera, sueldo 20 pesos, teléfono FO-2751.

DESEA COLOCARSE UNA BUENA cocinera española, cocina española, criolla y americana, sabe hacer dulce, tiene recomendaciones. Informan: calle 19 No. 513 entre 14 y 16, al fondo del puesto.

SE DESEA COLOCAR UNA COCINEra repostera de color, de mediana edad. Dirección 9 No. 48, entre Baños y F.

MANEJADORAS

SE DESEA COLOCAR UNA JOVEN española, de manejadora. Tiene referencias. Informan: Edificio Telf. Calle 12 número 216. Vedado.

SE DESEA COLOCAR UNA SEÑORA de mediana edad española de manejadora o criada de mano, atiende a los quehaceres de un matrimonio, tiene buenas referencias. La Rosa 25, esquina a Vista Hermosa, Cerro. Pregunten por María.

M.E.C.D. 2016

SE OFRECEN

MANEJADORAS

DESEA COLOCAR UNA JOVEN ...ola, para manejadora o criada ...o. Desea casa seria y tiene ...referencias. Informan: F-6169. O-3

DESEA COLOCAR, SEÑORA IN- ...de criada de mano o maneja... Tiene referencias y comprende ...el español. Informan: Plaza ...olvorín, Apartamento 11, altos.

DESEA COLOCAR UNA ESPA- ...recién llegada, de manejadora ...de mano. En la misma, una ...Informan: Virtudes esquina ... Telf. M-4007.

DESEA COLOCAR JOVEN AME- ...de manejadora tiene buenas ...habla español. 5a. entre ...No 59, Vedado. O-3

DESEA COLOCAR UNA MUCHA- ...española, para manejadora. Tie-...referencias. Telf. M-4019. Direc-... Sitios número 1, altos, Habana. O-3

DESEA COLOCAR UNA AMERI- ...de color, para manejadora, con ...Lo mismo niño chico, ...Telfs. F-6128 y F-3353.

Lavanderas y Lavanderos

BUENA LAVANDERA, DESEA ...trar ropa para lavar. Lo mis... día, que en su casa. Lava dri... misma, una por horas, Ba... O-7

JARDINEROS

DESEA COLOCAR UN ESPAÑOL, ...ro, de jardinero. Sabe manejar ...y también se coloca de criado. ...buenas referencias. Avenida ...Mendoza esquina a 11 Alturas ...mar. O-9

OFICINISTAS

...RECE TENEDOR DE LIBROS, ...conocimientos de inglés, es ...grafo y taquígrafo. No tiene ...pretensiones. Consulado 75 ...altos. Sr. Trujillo. O-10

...1 Agentes y Vendedores

...TODA LA ISLA, NECESITA- ...vendedores activos, ganando ...comisión, por adelantado, ...fácil, atractivo, útil. Gorria... Michelena, Metropolitana 808, S-11

VARIOS

...AGO CARGO DE REPARTIR ...clase de anuncios de casas co-... Escriba a Simeón. Depar-...de Anuncios DIARIO DE LA ...NA. O-14

...MONIO ESPAÑOL, SIN FA. ...desea colocarse en casa par-... Tienen buenas referencias. ...una española, para cocinar ...a la limpieza, si es corta ... Informan: 19 entre A. y B., ...ria. O-14

COMPRAS

CASAS

...O CASA MAMPOSTERIA, AN- ...portal, patio, traspatio. Ba-...Jesús del Monte, Lawton, San-...uárez. Negocio rápido. No corre-... Calle Encarnación 25, Jesús ...Monte. Todos los días, de 1 a 5 ...Sra. de Alvarez. C-1

SOLARES

...O Y VENDO CASAS, SOLA- ...fincas. Doy dinero en hipote-...cambio casas por fincas, en toda ...dad y sus Barrios, Neptuno 161, ...Escobar y Gervasio de 8 a 10 ...a 4, López. C-2

AUTOMOVILES

...AMOS ANTOMOVILES Y ...es de uso. No venda su ca-... antes vernos. Talleres Cuer-...a y Escobar. C-6

MUEBLES y PRENDAS

...40: COMPRO MUEBLES

...nas de coser, escribir y sumar, ...de todas marcas, juegos de ...sala, comedor y toda clase ...sueltas. Pago mejor que ...El Modelo, Monte 402. A-9540. C-9

ORO, PLATA, PLATINO.

...Pago los mejores precios, ...s 93, entre Teniente Rey y ...ra, «La Nacional». C-9

COMPRO MUEBLES.

...s de coser y escribir, objetos ...pago más que nadie, avise en ...53, esquina a Corrales. C-9

...mpro MUEBLES

...de cuarto, comedor, sala, re-... radios, neveras, muebles de ...en general. Pago más que ...La Casa Gris», Angeles 5. ...M-2914. C-9

...d 11, DARRIBA

...muebles toda clase: Oficina, ...nas coser, escribir, contado-...drieras, armatostes café y fon-...pajes, casas completas, Lám-...mparas, efectos sanitarios, ...Aviso personal. No tenemos C-9

...AMOS MUEBLES, JARRO- ...lámparas, vajillas, plata bron...antigüedades, máquinas coser, ...muebles oficina, pianos, Ra-...cosas enteras, baúles. Pagamos ...nadie. «El Ras», Zanja ...a Lealtad. C-9

MUEBLES, COMPRO

...cantidades. Liquido casas, ...fondas, establecimientos, ...maletas, máquinas de coser, ...sanitarios, «La Moderna». Sa-... A-6620. C-9

ORO

...prendas de todas clases, ...platino, plata o enchape. Mo-...de oro y plata de cualquier

CARBALLAL HERMANOS

...RAFAEL 138, entre Belascoaín ...T. U-5744. Pagamos más V-9

COMPRAS

9 MUEBLES y PRENDAS

ORO, PLATA, PLATINO

Compramos en joyas, monedas, inclusive rotas. Facilitamos dinero sobre joyas.

BAHAMONDE Y COMPAÑIA

(Desde 1893).

Brillantes en tamaños hasta catorce quilates. Joyería fina y novedades. Amistad 94.

11 INSTRUMENTOS DE MUSICA

COMPRAMOS PIANOS DE TODAS las marcas y necesitamos dos de un cuarto de cola, Monte 18. Telf. A-3091. C-11

CAMBIOS

MUEBLES y PRENDAS

CAMBIO SOLITARIO BRILLANTE de 3 y medio kilates por Ford o Chevrolet cerrado. Sr. Breton, Rayo 37. Telf. A-0362. CC-9

VENTAS

1 CASAS

VEDADO: CASA ESQUINA, EN LA Calle 17, moderna, techos monolíticos, una planta, en $6,500.00. Se da tan barata, por arreglo de herencia. Diríjase a Guillermo Delmonte. Habana 84. A-2474. V-1

EN LO MEJOR DE LA CALLE DO- ce, entre Diez y Once, Ampliación Almendares, vendo hermosa y fresca residencia, 2 plantas, 4 dormitorios, dos baños. Facilidades. Llave en la misma. V-1

HORROROSA GANGA, BUENAVEN- tura 16, a diez metros de Concepción, mampostería y azotea, sala, comedor, 4 cuartos, baño, cocina, servicio de criados y patio, $2,000.00. Está vacía, Véala 2 a 4 p.m. V-1

SE VENDE POR LA MITAD DE SU costo la espléndida casa de 17 esquina N. No. 9 Informan en la misma los dueños. V-1

VENDO MI CASA EN $1,300, COSTO $4,500, fabricación citarón, techos monolíticos, portal, amplias habitaciones, entrada de criados independiente. Dolores 245, Lawton, Víbora, la llave en 243, informa su dueño Sol 37, altos, teléfono M-6513.

VIBORA: ESTRADA PALMA, CASA moderna, jardín, sala, hall, 4 habitaciones, doble servicio, patio y traspatio, $3,000.00; Luis Estevez, una cuadra doble línea, jardín, portal, sala, 3 habitaciones, gran traspatio, $2,000.00; San Francisco, 2 esquinas 10 de Octubre, Barbería, Arturo. No corredores. V-1

VENDO $800.00, CASA MODERNA, terraza, sala, 2 habitaciones, baño, cocina, patio y traspatio. Superficie 240 metros. Tejar 14 y Novena, Lawton, Alberto Cuervo, Obispo 59. Telf. M-1537. V-1

CASAS QUE URGE VENDER

BONITO CHALET PROXIMO A 17, bajos, vestíbulo, sala, comedor, garage, altos 4 habitaciones, terraza. Costó $25,000.00. Hoy $9,000.00. Verdadera ganga. Gerardo Mauriz. Telf. M-7586. Metropolitana 538.

LINEA, BRISA, UNA PLANTA, AM- plia, sala, saleta, comedor, 4 habitaciones, garage, $17,500.00. Otra, moderna, 2 plantas independientes, lujoso, $13,000.00. Calle letras, entre 17 y 23. G. Mauriz. M-7586, Metropolitana 538.

VEDADO, CASA 2 PLANTAS INDE- pendientes, 800 metros, cantería marmol, $25,000.00. Otro, regio palacete, situación admirable, casi regalado, esquina, Gerardo Mauriz. M-7586 Metropolitana 538.

CASA ESQUINA, 2 PLANTAS IN- dependientes, jardines, portales, 5 habitaciones, cada planta y demás, $22,000.00. Otra, 1,500 metros 2 plantas, 8 habitaciones, frutales, magnífica, Gerardo Mauriz. M-7586 Metropolitana 538.

CONSULADO, 2 PLANTAS, MODER- na, $11,000.00; San Nicolás, próxima San Lázaro, renta $35.00, dos plantas $4,500.00; Concordia, esquina establecimiento, renta $75.00, $8,500.00; Virtudes, esquina comercio, $14,000. G. Mauriz. M-7586 Metropolitana 538.

LO MEJOR DE LA SIERRA, ESQUI- na, chalet, parque inglés, 6 habitaciones, 2 baños, garage y demás, 12,500 pesos; otro chalet, brisa, 5 habitaciones, $6,500.00; otro, $3,000.00. G. Mauriz. M-7586 Metropolitana 538.

ALTURAS ALMENDARES, $5,500.00, $7,000.00, $9,000.00 modernas; otro chalet, 7 habitaciones, 3 baños, garage, $15,000.00; otro regio chalet, precioso, lo mejor, Gerardo Mauriz. Metropolitana 538.

SE VENDE EN SAN JOSE DE LAS Lajas, frente Carretera Central, casa moderna, mampostería y azotea, acabada pintar, compuesta de portal, sala, saleta, tres amplias habitaciones, baño primera, cocina y patio. Informes: A Martínez. Independencia 81. V-1

SE VENDE MAGNIFICA RESIDEN- cia en lo mejor del Vedado, calle Baños 192, entre 19 y 21, más de un solar, construcción moderna, árboles frutales, muy barata. Informes: Teniente Rey 3, altos, teléfono A-9670.

CERRO. VENDO CASA MAMPOSTE- ría Salvador 19 y medio, entre Chaple y Moreno. Sala, saleta, 3 cuartos y baño. $2.000 al contado $700, Propietario Sr. Diaz Galiano 75, café Encanto. M-9276. V-1

2 SOLARES

VEDADO: YA QUEDAN POCOS SO- lares, Línea, parcela, 580 metros, $5,500.00; 21, cerca G., a $12.00; J. cerca 23, a $9.00; I. cerca 23, a $8.00. Facilidades de pagos. Guillermo Delmonte, Habana 84. A-2474. V-2

VENDO SOLAR DE 1,000 METROS, situado Avenida La Paz, Alturas del Río Almendares, a $3.50 vara; otro, Reparto Miramar, de 1,251 varas, a $2.50, Quintana, Chacón 23. A-7733. V-2

JESUS DEL MONTE A $1.00 EL METRO

Solar calle Delicias y Colina 2237 Met. a una cuadra de la Calzada. Informa A. López. Aguiar No. 100. Teléfono A-3318.

VENTAS

3 FINCAS RUSTICAS

«LA FAMILIA», REVISTA MEN- sual de labores, para el hogar. Cada número contiene 3 modernísimos patrones de mucha utilidad para las bordadoras; 20 cts. ejemplar. Necesitamos agentes que paguen al contado. Madiedo, Línea 82, Vedado, Habana. V-3

FINCA, VENDO MEDIA CABALLE- ría, 500 metros, frente carretera Baracoa, casa mampostería, luz, teléfono, regadío, arboleda, motor, buena tierra, $4,000.00, Campanería, Aguiar 68. M-7785.

FINQUITA RECREO: 11,000 ME- tros terreno, vivienda con su garage, frente a la Carretera Central, entre Arroyo Arenas y Punta Brava, a 15 minutos del Capitolio. Muchos árboles frutales en producción, entrada concreto, parque inglés, Jardines, etc. Precio: $7.500-00. Informan: Muralla No. 3, teléfono M-9206. V-3

4 ESTABLECIMIENTOS

VENDO CAFE RESTAURANT FREN te a los muelles. Instalación de primera. Módico alquiler. Buena venta. Gran oportunidad para persona del giro. Costó catorce, lo doy en $6,000 contado. Edificio «Calle» 401, teléfono M-8685. Negocio directo. V-4

BODEGA, CON $400.00 CONTADO

Y $400.00 a pagar como usted quiera. Le doy una, en la Habana, sola esquina, moderna, bien surtida y libre de deudas. Tenga cuidado con los cuentistas. Antes de hacer negocio, infórmese con sus amigos. Informes: San José y Barcelona, Café, de 1 a 5, Alvarez. V-4

ALMACEN DE VIVERES FINOS

Lo mejor de la Habana, punto comercial, con mucha existencia, buenos camiones. Promedio de venta diaria, $400.00. Lo mismo aceptaría socio. La Causa se le explicará al comprador. No trato con palucheros. Informes: San José número 126 y medio, letra E., bajos, entre Oquendo y Soledad, de 11 a 2 y de 6 a 8 p. m., Angel. V-4

SE VENDE EN $80.00 BODEGUITA criolla, con trapiche funcionando, nevera etc., por no poderla atender. O-Reilly 13, «El Bohío», de 12 p.m. en adelante. V-4

VIDRIERA TABACOS PARQUE Central, billetera. La vendo con facilidades pago por embarcarme, una bodega surtida con 300 pesos de contado. Villegas y Teniente Rey, vidriera Café Alfredo. V-4

VENDO UN NEGOCIO

Que deja $20.00 diarios, una gran ferretería, tienda mixta y un gran panadería, $800.00. Informes: Cádiz 88, García. V-4

APROVECHEN ESTA OPORTUNI- dad. Vendo magnífica bodega por el valor de la mercancía, por no poderla atender su dueño. En Juan Bruno Zayas y General Lee. Informa la misma. V-4

BODEGA MUY CANTINERA CON TRESCIENTOS PESOS

Contado, sin deudas, sola Habana, surtida, verdadera ganga. Un solo dueño, 20 años. Su dueño embarca en agosto 6. Informes, sin mentiras: Suárez, Belascoaín y Figuras, Café. V-4

SE VENDE

Por enfermedad del dueño, importante

Fábrica de Galleticas

Gran elaboración

INFORMES: Miguel A. Gutiérrez, Amistad 96, Almacén de Tabaco. De 5 a 6 p. m.

POR EMBARCAR, VENDO MI FIN- quita, frente a la Carretera Central, entre Caimito y Guanajay, con buena arboleda y casa, 29,822 metros. Su dueño: Alberto González, Miramar y Gálvez, Barbería, Almendares, Marianao. Las guaguas «La Estrella Cubana», de Jacomino, lo dejan en la puerta. Trato directo. V-3

6 AUTOMOVILES

LECHEROS: VENDO CAMION FORD del 31, como nuevo, con capacidad para 1,000 litros de leche, $325.00, con 4 gomas nuevas. Taller del Francés, Pogolotti, Marianao. V-6

ESTRELLA (RUGBY), CERRADO, 4 puertas, 32 kilómetros por galón, buenas gomas y funcionamiento a prueba. Se da barato, Bernaza 27, entre Lamparilla y Obrapía, Garage. V-6

SE VENDE OAKLAND DEL 30, EN perfectas condiciones, de seis cilindros, seis ruedas, bocina ancha, con gomas nuevas. Se da barato. Verlo, de 7 a 10 a. m., San Rafael número 141-A. V-6

FORD CUÑA, $160; FORD CUÑA, $220; Pontiac, 4 puertas, $320. Estudebaker, $55; camioncito, $114, otro 7 pasajeros $300; hago cambios Empedrado No. 1. Telf. M-4002, Braña. V-6

SE VENDE UNA CUÑA CHYSLER cerrada de seis cilindros, con cuatro gomas nuevas y en buenas condiciones, muy barata. Informe Oficios 38, Garage. V-6

SE VENDE UNA GUAGUA, LA No. 904 de la Ruta 28, carrocería Victoria del 32, en magníficas condiciones, se da barata, informan Fomento 23, Reparto Palatino. V-6

SE VENDE CUÑA BABY MARMON económica, a toda prueba, $110.00. Ultimo precio. Verla, en Misión número 33, Garage. V-6

BUICK COACH, 1928, ACABADO DE pintar, perfecto estado. Operación rápida, por embarcarse su dueño, de 3 a 5. San Lázaro 173, principal. V-6

AUSTIN ULTIMO MODELO, MIL kilómetros rodados, vendo en 300 pesos, Dodge 30 cerrado, ruedas laterales, Crevrolet 27 abierto, 40 pesos. Villegas y Teniente Rey, vidriera Café Alfredo. V-6

VENTAS

6 AUTOMOVILES

SE VENDEN DOS CAMIONES CHE- vrolet, de reparto, cerrados; 3 molinos de café y una pesa, Sitios y Manrique, «La Revoltosa». V-6

SE VENDE UN AUTOMOVIL AU- burn moderno, se dá barato, véalo en 12 y Consulado, Reparto Almendares, teléfono FO-1717. V-6

CHEVROLET CERRADO DEL 28 acabado de vestir y pintar, 5 gomas nuevas, perfecto estado mecánico. San Rafael 143A. garage, frente al parque Trillo. V-6

CAMION CHEVROLET PARA REPAR to de leche en perfectas condiciones se vende barato. Agencia Ford de Marianao. Real y Avenida de Coluhbia. FO-9240. V-6

CAMION CHEVROLET DE 1,1|2 TO- nelalas, carocería de estacas se vende de muy barato y con facilidades de pago. Agencia Ford, de Marianao Real y Avenida Columbia. FO-9240. V-6

CHASIS PARA CAMION FORD Y Chevrolet modernos, tenemos varios cortos f largos a precios de ocasión. Facilidades de pago. Agencia Ford de Marianao. FO-9240. V-6

CAMION CHEVROLET 1930, CON carrocería de reparto de leche, de 1 y media toneladas, en magníficas condiciones. Muy barato y con facilidades de pago. Agencia Ford de Marianao. V-6

CAMION FORD DE 1933, CON CASE- ta cerrada y carrocería estacas, gomas dobles, 32 por 6. Como nuevo, barato y con facilidades, Agencia Ford de Marianao. V-6

VENDO CAMION MACK 5 TONELA- das con carrocería trabajo muy poco, está como nuevo, es una ganga. Fernández. Luyanó 116. Habana.

PARA MOTOCICLETAS, PIEZAS O cualquier reparación, la casa «Presas» cuenta con el más perfecto taller. Garantía y precios módicos. Informes: Presas, Amargura número 51, entre Aguacate y Compostela. Telf. A-7769. V-6

SE VENDE UN HISPANO DE 7 PA- jeros. Informan en Zanja 143. V-6

VENDO BUICK CERRADO, CUATRO puertas, tipo ligero, del 28 y Oakland, del 29, Sedan, a primera oferta. Están como nuevos. Informan: Zulueta 22, Bar.

REMATE URGENTE: COMPRESO- ra aire Brunner, Bomba Gasolina, Torre aire, Extinguidores, Caja Caudales, Anaqueles, Gomas. Lincoln siete abierto, radio, muebles, nevera. No reparo precio. Egido 18, bajos. V-6

CAMION «INTERNACIONAL», UNA tonelada, carrocería cerrada propia reparto, muy poco uso, se vende, informan Galiano 127, peletería. V-6

7 MAQUINARIAS

VENDO MOTORES ELECTRICOS DE las mejores marcas, giran sobre cajas de bolas. Trifásicos 220 voltios 1,700 R.P.M. tres y cinco H.P. Agencia Bombas Hatuey, Cárdenas 21. V-7

GANGA, MOLINO DE CAFE ALE- mán eléctrico, se vende o se cambia por uno de mano. Maloja 168, apartamento No. 9, Sr. Vigil, de 8 a 3 p.m. V-7

BOMBA CENTRIFUGA CON MOTOR de vapor, se vende, en perfecto estado, detalles por teléfono A-0366. V-7

MAQUINARIAS. GRANDES EXIS- tencias de maquinarias reconstruídas, para infinidad de industrias. Compra y venta de maquinaria. Diríjase. Hotel de Ventas, de Eduardo Bohigas, Calzada 10 de Octubre 96, Habana. V-7

LA CASA DE LOS MOTORES, EGI- do 39, casi esquina Acosta. Bombas, motores y Dinamos. Reparaciones. Se compra un torno. V-7

«EL CENTRAL», COMPRA Y VEN- ta de maquinarias, motores de petróleo, gasolina, eléctrica y de vapor, bombas de agua y tuberías, trasmisiones, poleas, chumaceras, calderas y efectos eléctricos. Cristina 38-D esquina San Felipe. X-1615. Vicente Sánchez, Habana. V-7

TOSTADORES CAFE RAPIDO IDEAL Tostadores de bola legítimos alemanes. Precios de fábrica. Para entrega inmediata garantizados ofrecemos Rápido Ideal 15 kilos otro 25 y 100 kilos. Descascaradoras de arroz marca «Buffalo», las mejores. Descascadoras, Clasificadoras de Café y Arroz. Aparatos quitar piedras café tostado. Molinos café «Excelsior». Molinos para harinas maiz, gofio todas clases. Máquinas de Panadería «Day» J.H.Day Company. Amasadoras, Sobadoras, Galleteras, Divisoras Pan, Batidoras. Motores Petróleo crudo. Ofrecemos toda clase Máquina Industrial Agrícola alemana americana. Precios de fábrica. Solicite precios a: Pedro Delgado Villarreal, Germania American Machinery. Oficios 16 Edificio «Suero». Departamento 7, Teléfono M-9499. Apartado Correos 1782. Habana. V-7

8 DE ANIMALES

SE VENDE A PRECIO DE SITUA- ción, mulos de todas clases, caballos de monta, Ponny, carros y arreos de todas clases, arañas, faetones Marina esquina a Atarés. J del Monte, frente al taller de Gancedo. Teléfono X-2876. **Jarro y Cuervo.** V-8

OPORTUNIDAD. SE VENDEN VA- cas de raza Holstein y Jersey, todas de primer y segundo parto recentinas y muy próximas, abundantes de leche desde $20.00, también novillas, toros y toretes de raza Holtein, precios de situación. Pueden verse todos los días a todas horas aquí en la Habana, Calzada de Vento kilómetro 4 y medio, finca «Los Angeles». V-8

9 MUEBLES Y PRENDAS

MUEBLES EN GANGA

Juegos cuartos, $30.00; sala, $15.00; comedor, $30.00; escaparates, $7.00; con lunas, $12.00; mesas correderas, $4.00. aparadores, $5.00; seis sillas y 2 sillones, $9.00; máquinas coser etc. Compramos y cambiamos.

LA PRINCESA, SAN RAFAEL 107

SE VENDEN TODOS LOS MUEBLES de una casa, juegos completos. Edificio Chibás, apartamento No. 23 G. y 25, Vedado. V-9

VENTAS

9 MUEBLES y PRENDAS

FAMILIA, VENDE LUJOSO JUEGO cuarto, tres cuerpos, último modelo, $95.00; comedor Arte Moderno, Renacimiento, cuero legítimo; otro, $60.00; sala; recibidor, $30.00; lámparas finas, Concordia 127, entre Gervasio y Belascoaín. V-9

POR EMBARCAR, VENDO, A PRE- cio de ocasión, los muebles de mi casa: juego cuarto y de sala. Informan: Campanario 143-B., bajos, entre Reina y Estrella. V-9

IJUEGO DE SALA DE CAOBA, TA- llada tapizado con gobelino legítimo, estilo italiano, costó $900.00. Se vende en $200.00. Está en perfecto estado. 29 entre B y C, altos Villa María. Vedado. V-9

VENDO BARATISIMOS JUEGO CO- medor caobo y bronce, máquina escribir Underwood flamante, armario oficina, escaparate niño, lámparas, cuadros. San Rafael 242 moderno, entre Infanta y Basarrate. V-9

EL RAS ZANJA, 52 esq. LEALTAD

Vendemos: Juego cuarto caoba «Renacimiento español», tres cuerpos, costó $1.000 por tercera valor. Pianos, lámparas Bacarat, otras bronce, todos estilos, cuadros, alfombras, tapices, objetos Arte. V-9

APROVECHEN GANGA. CUARTO arte moderno en $35.00, 1 lámpara $12.00, otra, $15.00; otra, $35.00 Renacimiento español, muy bien talladas, Virtudes 136, bajos, entre Belascoaín y Gervasio. V-9

VENDO CUARTO ULTIMO MODELO otro señorita sala arte moderno, Living Room 6 piezas; recibidor. Radio, $28.00, capilla, lámparas. San Lázaro 286, bajos, esquina a Lealtad. V-9

En Salud 26, M-2680

Entre San Nicolás y Manrique. Se liquidan los muebles y las lámparas. Aprovechen esta gran oportunidad. V-9

SALUD 11

Por reforma: Liquidamos muebles, a precios increíbles: Juegos cuarto, sala, comedor, recibidor moderno, lámparas, neveras, camas, sillones, planos, radios, máquinas coser, escribir, contadoras, vidrieras, baúles, maletas. Aquí encontrará todo lo que usted necesita. Visite asta casa, Salud número 11. También le compro sus muebles. Llame: M-9136.

PARODIANDO AL GENIAL PA- zos, (el de las ideas), la Casa Ros y Novoa, no trabaja por amor al arte, pero sí pone amor y arte en sus obras y de contra le dan facilidades de pago. Aceptamos cambios de toda clase de muebles y especialmemnmte las sillas para establecimientos, por la irrompible de Viena de «Thonet», J. Naveira, S. en C., Galiano 94. Alquilamos sillas plegadizas y muebles.

VENDO LUJOSIMO CUARTO TRES cuerpos, para personas buen gusto, modelo muy original, leving-room, compuesto sofá, con librero a los lados, 2 butacones, mesa centro, recibidor. Todo baratísimo. Prado 27. V-9

JUEGO DE COMEDOR COMPLETO. Marquetería. Amplio. Por no necesitarlo, se vende a la primera oferta razonable. Malvido, 4 entre 1ra y 3ra. La Sierra. FO-1004. V-9

REMATE URGENTE A PARTICU- lares, juegos cuarto, comedor, Radio, coser Singer, Gabinete, camas, Cajas caudales, nevera botellón y reloj pared. Infinidad objetos. Egido 18, entre Misión y Gloria. A-10

VENDO GOBELINO, AUTENTICO, hecho a mano, (magnífico estado). No reparo precio y una ánfora «Sevres», con su mesa de Onix, San Rafael 141, bajos, entre Oquendo y Soledad. V-9

FAMILIA VENDE LUJOSO CUARTO caoba 3 cuerpos, nueve piezas, con chifforroble, comedor y recibidor renacimiento, todo última moda y barato. Véalo Prado 43, altos. V-9

MUEBLES DE LUJO, ESPECIALMEN te enchapados y fabricación rápida a gusto del cliente, muy baratos al contado, y con ventajosas facilidades de pago. Tenemos comprador para sus muebles, en cambio por los nuestros, así como Radios (estamos recibiendo de las mejores fábricas de E. U.) y liquidamos a como quiera todas las existencias para hacer sitio a los novísimos modelos que estamos fabricando, tanto en muebles como en gabinetes de Radio. La Casa Ruisánchez, Angeles No. 13, esquina a Estrella (del 25 al 31). Telf. A-2024. V-9

REALIZAMOS POR 15 DIAS

Toda clase muebles finos y corrientes; estilos variados, también tenemos muchos objetos para establecimientos y variado surtido en objetos de arte propios para regalos. Equipajes en variado surtido. Le tomamos sus muebles. Tenemos sillones de inválidos y radios. «American». Salud 9 esquina a Rayo.

LA CASA INGLESA

MUEBLES EN GANGA

Juegos cuarto Arte Moderno, 4 mensuales; comedor, caoba, último estilo $3.00 mensuales; sala o recibidor modernísimos, $3,00 mensuales; juego cuarto 3 cuerpos caoba, última creaciones, $5.00 mensuales. Precios muy bajos.

«LA EMINENCIA», NEPTUNO 188

FAMILIA VENDE MAGNIFICO JUE- go cuarto, moderno; lujoso comedor, Renacimiento; finísimo reloj pie. Renacimiento; sala, moderno; cajita hierro. Urge venta, San Miguel 97, altos, entre Lealtad y Campanario. V-9

JUEGO DE CUARTO ARTE MODER- no, sin estrenar, tres cuerpos, caoba, con grandes lunas cristales; escritorio chino señora, Prado No. 43, bajos. V-9

CASA ARECHAGA. SI USTED NE- cesita muebles, visite los talleres de «El Siglo», donde encontrará preciosidades, por poco dinero. Compre directamente y comprará lo mejor. Manrique 189, Ebanistería. V-9

10 UTILES DE OFICINAS

BUROS, MAQUINAS

Compro, empeño y vendo: Escribir, sumar, calcular, coser, mimeógrafos, adresógrafos, multígrafos, archivos, cajas caudales, libreros, mesas y joyas en general. No reparo en precio. Véalos: Monserrate 39-A. A-8054, Losada. V-10

VENTAS

10 UTILES de OFICINAS

BOLSA DE MUEBLES

DE OFICINAS, COMPRAMOS Y vendemos, nuevos y usados. Cualquier operación sobre archivos, máquinas de escribir, sumar y calcular. Cajas caudales y documentos. Libreros, bufetes, butacas, Mimeógrafos, adresógrafos. Todo lo que necesite una oficina. Liquidamos muebles acero, **Compostela 55,** frente «Estrella de Italia». A-7744. V-10

SE VENDE MOBILIARIO DE COLE- gio, informes Guanabacoa 51, altos, casi esquina a Herrera. En la misma juego de cuarto. V-9

VENDO, POR BREVE EMBARQUE, máquina de escribir «Remington». Véala, en Campanario 143-B., bajos, entre Reina y Estrella. V-10

INSTRUMENTOS DE MUSICA

SE VENDE UN PIANO ALEMAN DE la mejor calidad, garantizado sin comején, se da barato, también máquina Singer 5 gavetas, último tipo. Aguila 139. V-11

PIANO TRES PEDALES CUERDAS cruzadas buenas voces, se vende uno $70 en la misma se compra una máquina de coser. San Rafael 82, altos.

VENDEMOS PIANOS «MONARCH», «Millton», completamente nuevos; cuarto, comedor, sala; todos estilos; despacho renacimiento, butacones «Buffalo»; Paravanes, objetos bronces, porcelanas, lámparas todas épocas, «El Ras», Zanja 52 y Lealtad.

GRANDIOSO PIANO, DE LA MAS alta calidad, mueble lleno de elegancia y hermosura, en color nogal digno de verlo. Precio sumamente barato, Dragones, frente Teatro Martí.

AFINADORES

AFINO SU PIANO, POR DOS PESOS, con toda garantía y seguridad. Manuel Domínguez, afinador mecánico, graduado en la Escuela «Danguards», de Nueva York. Taller: Zulueta 36 y medio. M-3040 y M-4761. AF.

13 RADIOS

OPORTUNIDAD. EN $20.00 DOY MI radio de paquete, última novedad, Marqués González No. 47, esquina a Pocito. V-11

RADIOS «FORDSON»

SUPERHETERODINOS, 8 TUBOS, desde $22.00, en adelante al mismo precio que en los Estados Unidos, más derechos de Aduana y gastos de transporte; para todas las ondas, cualquier clase de corriente y para cualquier propósito. Recepción mundial garantizada. 30 días de prueba gratis en su hogar. Facilidades de pago. Actualmente exhibiéndose todos los modelos. Experimente el placer de escuchar las señales de los vapores en altamar, las de los aeroplanos en pleno vuelo, las llamadas de las Estaciones de Policía, los programas en ondas corta y ultracorta de todo el mundo, además de las ondas corrientes de las radioemisoras, como si estas estaciones estuvieran en la casa del vecino. CINCO BANDAS para seleccionar sus programas han sido combinadas en este aparato de maravilloso funcionamiento, por el irrisorio precio de $22.00 en adelante. Ningún aparato que se ofrezca en Cuba puede igualar el funcionamiento del «FORDSON», lo que garantizamos. Estos receptores están equipados con todas las conveniencias modernas de construcción a pesar de su precio tan bajo. No podrá encontrar nada tan bueno y tan completo. Enviaremos gratis a solicitud, un hermoso catálogo de 16 páginas ilustradas. Visítenos o escríbanos: RADIO «FORDSON», Manzana de Gómez 217, Habana.

ATENCION:

SOLICITAMOS AGENTES-VENDE- dores de AMBOS SEXOS para estos modernos radio-receptores. Nuestros agentes en la Habana y en el Interior están ganando de $8.00 hasta $25.00 diarios y algunos han llegado a obtener una utilidad de $500.00 en un solo mes trabajando, solamente en su tiempo desocupado. No se necesita experiencia previa para venderlos, pues le instruímos cómo demostrar y vender el aparato radio-receptor de más valor en el mundo, fabricado por uno de los manufactureros de más responsabilidad. Disponemos de algunos territorios en los que concederíamos exclusivas. Para información completa del mejor radio-receptor que se vende en Cuba, visítenos o escriba a RADIO «FORDSON», Manzana de Gómez 217. Habana. V-13

COMPRE EL MEJOR RADIO. OB- serve la bondad de todos y adquiera el mejor. Nosotros vendemos los de la marca RCA Víctor con facilidades de pago. **LA CASA DE LA MUSICA,** Belascoaín 22. Telf. U-5458.

RADIO CORRIENTE CONTINUA, propio para Yatchs, fincas, etc. precio bajo; también para automóviles. Garantía y facilidades de pago. Para el hogar desde $19.80. «LA PREDILECTA», San Rafael 171 y 173 y Neptuno 76. M-1729. V-12

15 CAJAS REGISTRADORAS

A PARTICULARES

Caja Registradora Nacional marcando 999, en perfecto estado, se vende en la Calzada de Vives No. 90 a todas horas. V-14

REGISTRADORAS NATIONAL, A plazos cómodos, 30 por ciento más baratas que el fabricante. Hago cambios, limpiezas, reparaciones, niquelados, esmaltados caoba. Compro. Atiendo órdenes del Interior. J. R. Ascencio, San Rafael 51

16 OBJETOS VARIOS

OPORTUNIDAD, MARCOS PARA retratos, diplomas, gobelinos. Realización cuadros marcos. Importación directa, calidad y precios sin competencia. Visítenos, Casa Martorell, Aguila 90, casi esquina San José, M-1555. Molduras refractarias al comején. V-15

VENTAS

16 OBJETOS VARIOS

SE VENDE MUY BARATO UN CO- che cesta para ponney o caballo pequeño. Villa Esperanza. Luz Caballero entre Patrocinio y Carmen, Loma del Mazo. V-9

REPARACIONES

9 MUEBLES y PRENDAS

REPARAMOS SUS MUEBLES, POR poco dinero, dejándolos nuevos. Casa Pardo: U-5761. Los modernizamos, barnizamos a muñeca, esmaltamos «Duco», pinturas mimbres, a vapor, tapicería general. Azogamos espejos. Trabajos garantizados, San Rafael 130. R-9

EN TODAS LAS ALTERNATIVAS de la vida, el hogar es el punto donde se alegra y conforta el espíritu. Procure que su estancia en él sea alegrada por el aspecto flamante de sus muebles. Pedro García Espinosa, en San Rafael 143, letra B., entre Aramburu y Soledad, para cualquier trabajo de tapicería y demás arreglo de sus muebles. Su Telf. es: U-4424. R-9

13 RADIOS

NO IMPORTA DONDE USTED HA- ya comprado su radio. Nosotros se lo reparamos. Servicio de 2 de la tarde a 10 de la noche. Sres. Jiménez, M-7380. Galiano 103 R-12

DINERO-HIPOTECA

d2 SE OFRECE

SI NECESITA DINERO

Lo facilito con garantía, Acciones Compañía Cubana Electricidad. También compro. Descuento aceptaciones comerciales. Hipotecas rápidamente. Préstamos sobre bóvedas, panteones, muebles, objetos de Arte. Metropolitana 808. D-2

CEDO CREDITO HIPOTECARIO, $2,800.00. grava finca recreo Arroyo Arenas, (4 Caminos Falcón), superficie 20,000 metros, chalet 2 plantas, jardines, pozo, 20 minutos Habana, Alberto Cuervo, Obispo 59. M-1537 D-2

DOY DINERO EN PAGARE, CON firma propietario de casas, operación diaria. También hipotecas 7 por ciento, operación 24 horas. Hago operaciones sobre condominio, usufructo, nuda propiedad, bóvedas, panteones, Alberto Cuervo, Obispo 59. M-1537. D-2

Oficina de Miguel F. Márquez. (Fundada en 1903)

Dinero para hipotecas.

Al tipo más bajo de plaza.

Miguel F. Márquez.

Vicepresidente de la Cámara Nacional de la Propiedad.

Empedrado 16, altos, esquina a Cuba. D-2

PRESTAMOS

Desde el 1 por 100.

Dinero sobre joyas.

Vendemos joyas, baúles y maletas. Se compra oro.

«LA PERLA»

Animas 84, esq. a Galiano.

DINERO

No pierda tiempo. Cuando necesite tomar dinero en Hipoteca o Pagarés, vea a M. Fernández, San Ignacio 50 Teléfono A-4432, de 2 a 5. Operación rápida y absoluta reserva. D-2

d3 BONOS y ACCIONES

BANCO COMERCIAL DE CUBA Y Banco Digón y Hermanos. Compro cheques y libretas de ahorros compro y vendo bonos y acciones, cotizables y no cotizables en Bolsa. Obrapía No. 17 Manuel Piñol. D-3

CAJAS RESERVADAS

Las tenemos en nuestras bóvedas, construídas con todos los adelantos modernos y las alquilamos para guardar valores de los interesados. En esta oficina daremos todos los detalles que se deseen.

N. GELATS Y COMPAÑIA

106 Aguiar 108, esq. a Amargura.

PARA LAS DAMAS

nd4 Interés para las Damas

EXTIRPACION DE LOS VELLOS

de la cara, por medio de electricidad. Tratamiento definitivo y garantizado. Sra. Alexandra, Calle Tercera número 381, entre 2 y 4, Vedado, Habana.

PLISADOS

De todas clases, forrado de botones, dobladillo de ojo, bordados en vestidos.

Trabajo perfecto y **rápido,** en el día.

Bazar Inglés

Galiano y San Miguel.

SI QUIERES QUE TE QUIERA LIN- da criolla, dame SOPA DE PLATANO, Nada de olla. Su proveedor de víveres se la venderá a 5 centavos. U-2342. PD-3

EXTIRPACION POR MEDIO DE LA electricidad de los vellos de la cara. Tratamiento definitivo y garantizado. Sra. Alexandra, Calle Tercera No. 381, entre 2 y 4, Vedado, Habana. PD-3

SOMBRERERA: NO VOTE SU SOM- brero sin verlo Celestina. Hago modelo reformado, 50 centavos; plancho, engomo, 30 centavos. Vestidos desde $1.00; corto, entallo, $0.50. San Rafael 41, farola puerta PD-3

DAMAS. POR $1.00 SE HACE EL vestido que quiera ,por 50 centavos entallo confecciones finas. Se dan clases corte y costura sistema Martí, Manrique 28. PD-3

ENSENANZAS

e1 Profesoras y Profesores

INGLES, QUIEN ADELANTE NO mira, atrás se queda. Profesor experto de Londres. Enseñanza rápida, pronunciación correcta. Todas horas,

FARNES,
Hotel «Royal Palm».
A-7277. E-1

HAGASE TAQUIGRAFO

No hay carrera de más positivo valor. Aproveche la oportunidad, estudiando con el Profesor Luis García Díaz, antigua Academia «San Mario», Camapanario 214, altos, esquina a Peñalver, Habana. E-1

CLASES PARTICULARES INDIVI- duales exclusivamente. No pierda tiempo. Cuota módica. Inglés, Teneduría, Taquigrafía inglesa y española, Mecanografía, Caligrafío, Aritmética, Gramática, Ortografía, Teléfono U-3043. (No es Academia). E-1

PROFESORA INGLESA

Da clases individuales y colectivas. Línea y D. Vedado. Edificio Montes, F-3106. E-1

INGLES, ABOGADO DE BOSTON

(Graduate of Yale University)

Clases colectivas: Lunes, miércoles y viernes, 8 a 10 p.m. También clases particulares. Método moderno, rápido y eficaz. (No Spanish in class.) Academia, San Rafael 139, altos. U-1152. E-1

INGLES. QUIEN ADELANTE NO mira, atrás se queda. Profesor experto de Londres. Enseñanza rápida, pronunciación correcta. Todas horas.

FARNES
Hotel «Royal Palm»
A-7277. E-1

INGLES, TAQUIGRAFIA, (INGLE- sa y española), Teneduría, Cálculos Mercantiles, Aritmética, Algebra, Caligrafía, Mecanografía y Ortografía. Clases en mi casa y a domicilio por el profesor F. Heitzman. Monte 103, altos, Telf. M-9247. C-1

ESTUDIE INGLES, TENEDURIA DE Libros o Procurador, por correspondencia. Cursos rápidos. Envíe 10 centavos en sellos, para remitirle informes al Apartado número 2026, P. Pérez. E-1

APRENDA CORTE Y COSTURA

Por mi gran sistema Matilde Alemany, «Academia Central». Invento nuevo, práctico, precioso. Clases por ajuste. Terminará en 2 meses, con título de profesora garantizada. Clases a domicilio. Se cortan moldes exactos y trajes, San José 9, altos, entre Galiano y Aguila. Sucursales: Profesoras Máxima, Octava y Tejar, Lawton y Hortensia, Atocha 6, Cerro. Hay más sucursales.

PROFESOR DE BAILES

Precios módicos. Enseñanza rápida de Son, Fox, Tango, (Carioca), etc., etc. Doy clases a domicilio, Ismael Servelló, Cárdenas número 3, segundo piso. E-1

PROFESORA TITULAR OFRECE servicios a domicilio. Ingreso Bachillerato. Taquigrafía Pittman, Mecanografía. Otra exclusivamente para piano, Inglés graduado por, horas, Colegios domicilio. Excelentes recomendaciones de ambos. F-4115. E-1

INGLES

Enseñado por Profesora americana, Sorprendentes resultados en pocas semanas. El discípulo leerá, escribirá y hablará el inglés en breve tiempo. Leciones a domicilio también. Miss Kapan. Hotel Royal Palm. A-7277.

ACADEMIA DR. RABIÑA

$1.00 CADA ASIGNATURA. CLASES individuales: Inglés, Francés, Alemán, Taquigrafía «Pitman» y «Gregg» Mecanografía, Ortografía, Teneduría de Libros, Correspondencia, Aritmética. CLASES POR CORRESPONDENCIA. Ingreso E. Ingenieros. Bachillerato. Curso Procurador. Pida prospectos. **Neptuno 78 y 80, altos, esquina a Manrique. Telf. M-7849.**

e2 COLEGIOS

CURSOS Y PRECIOS ESPECIALES para el verano. La mayor Academia Comercial de Florida. Universidad Comercial de Florida Southern Brothers, Rectores. Escribanos pidiendo datos, precios, etc. Southern Brothers, 11NE. First Ave., Miami, Florida, U.S.A. E-2

e3 ACADEMIAS

ACADEMIA SAN JUAN

Próxima apertura. Dirigida por señoritas. Ultima creación; Corte, Costura, Taquigrafía, Mecanografía, Ortografía, Solfeo, Piano y Mandolina. Juzgue su adelanto, con este sistema. Dos clases gratis. Precio de situación. Nadie igual. Absoluta seriedad, Corrales número 210 (casi esquina Rastro). E-3

INTERES GENERAL

No me causan pavor
Vuestros semblantes malvados,
Invito a vivos y muertos
A comer **Sopa de Plátano.**

Un nikel, Bodega, Rosal, Distribuidor, San Miguel 117. U-2342. I-G.

UNICAMENTE, COMO PROPAGAN- da, solilcito diez personas calvas, para curarles gratuitamente su calvicie, sea antigua o reciente. Eduardo, Villegas 11, segundo piso, de 3 a 5. I-G.

CANDIDO GONZALEZ. MECANICO eletricista, instalaciones eléctricas y sanitarias. Traslado de lámparas, precios muy económicos. Teléfonos F-5572 y A-0121. PA-1

ECONOMIA NACIONAL

Información sobre distintos aspectos de la Economía Cubana; y cursos especiales de la propia Economía, por correspondencia.

Interesa a empresarios mercantiles, profesores, periciales, estudiantes, iniciados y vocacionales en Economía.

Orientaciones de Civilización Económica aplicadas al fin práctico de vivir y progresar. El conocimiento de los hechos, sistemas y circunstancias económicas, peculiares del país, facilita el éxito.

Solicite información, gratis, del Instituto de Economía Nacional, Avenida de los Aliados 38, Marianao, Cuba. I-G

SUSCRIBASE Y ANUNCIESE EN EL «DIARIO DE LA MARINA»

FOLLETIN 43

H. COURTHS-MAHLER

Los Herederos Burlados

(ALBERT ADELT)

Novela

Traducción del alemán de M. Rodríguez Rubí

EDICION EDITA

Barcelona

De venta en «La Moderna Poesía, Obispo 135, teléfono A-1171)

...voz temblona y entrecortada ...contestó:

...señorita de mi alma!... Me ...do con el haz de leña... y ...que me he roto algo... No puedo sostenerme y este pie me duele mucho.

Enrique separó un poco las ramas, y vió a la vieja Catalina, una apergaminada abuelita a la que el Ayuntamiento de la aldea facilitaba lo preciso para no morirse de hambre. Estaba caída en el suelo, y con la espalda apoyada en un voluminoso haz de leña.

—¿Donde le duele a usted, Catalina?...—perguntó Leonor con suave y afectuoso tono.

—¡Ay!... En el pie derecho, señorita.

La joven se arrodilló a su lado.

—Vamos a ver ese pie... quizá podré aliviar sus dolores... ¡Qué suerte, el que yo haya venido por aquí! Sin esa casualidad, sabe Dios hasta cuándo habría usted tenido que estar sobre este húmedo suelo, tan perjudicial para su reuma.

—No se moleste señorita... ¡Oh... Dios mío!... No es cosa de que vaya usted a tocar mis sucios zapatones con esa manitas de nieve... ¡No... no...! Ya sé que es usted muy buena, pero eso es demasiado... y... vamos, que no puede ser

La respuesta de Leonor fué una fresca y bondadosa risa. Las humanitarias palabras de la joven samaritana, habían hecho latir de entusiasmo el corazón del conde. ¡Nunca le había parecido la joven tan idealmente bella como en aquel instante!

—No falta agua y jabón para lavar lo que se ensucia—contestó Leonor en tono festivo.—Y ahora, déjeme usted ver dónde está el daño. Lo primero es quitar el zapato del pie lastimado... ¡Pobre abuelita!... No llore usted más. Ya iré con mucho cuidadito... ¿Son muy fuertes los dolores?

—¡Ay, señorita de mi vida... ¿Qué requetebonísima la ha hecho Dios!... Bueno era nuestro difunto señor, que en gloria esté... pero usted... usted, es un ángel con faldas.

Leonor agitó sonriendo la cabeza.

—No tanto, Catalina, no tanto. Todos tenemos obligación de ayudarnos unos a otros; de modo que no hago más que cumplir un deber... Gracias a Dios, ya tenemos fuera el zapato... ¿Qué duro y pesado es!... y le mandaré hacer un par de zapatos de paño, muy ligeros y calentitos, para cuando pueda volver a andar.

Con suavidad y ligereza, quitó también la gruesa y muy zurcida media de burda lana gris, y se quedó mirando el poco limpio y ya muy hinchado tobillo.

—No, abuelita— dijo Leonor—no tiene nada roto. Es una sencilla dislocación o torcedura. Como por desgracia no tengo agua a mano, le pondré unas hojas frescas, para calmar los dolores. Después correré a casa a mandar que enganchen un carro. Eso sí, mientras tanto tendrá usted que permanecer sola un ratito... pero tenga un poco de paciencia, que después ya me cuidaré de que no le falte nada.

Así hablaba la dulce voz de la opulenta heredera consolando a la vieja mendiga. Lindeck hubiera querido seguir escuchando por tiempo indefinido. Sentía deseos de llorar. La casualidad le había permitido ver, sin los velos de los convencionalismos sociales, el verdadero carácter de Leonor, y estaba verdaderamente edificado por el altruísmo y caritativos sentimientos de la hermosa muchacha.

Arrancándose al éxtasis que le embargaba, acercóse con rapidez diciendo:

—Señorita von Lossow, acabo de enterarme involuntariamente de que aquí ha ocurrido un accidente. ¿Puedo ser útil en algo?... Tengo mi caballo a poca distancia.

Leonor se levantó de un salto, sin ocultar la alegría que le causaba la inesperada presencia del conde. En aquel momento no pensó más sino en que podría abreviar los sufrimientos de la infeliz anciana.

—¡Bondad divina!— exclamó la pobre vieja, haciendo un ademán cual si quisiera levantarse.—¡No me faltaba más!... ¡El señor conde!...

Este, puso la mano sobre el hombro de la mendiga, diciendo con bondad:

—Quietecita, y no cometa imprudencias, Catalina. Digame usted en qué puedo ayudarla, señorita.

—¡Cuánto me alegro de que haya usted venido, conde! Puesto que tiene usted aquí el caballo, hágame el favor de montar e ir lo más de prisa posible a Lemkow, y mande que venga un carro con dos mozos, para que puedan llevarse a Catalina. Procure usted, se lo ruego, que acudan cuanto antes. La pobre Catalina ya hace largo rato que descansa sobre este suelo tan húmedo. No estará de más, avisar al mismo tiempo al médico.

Leonor dijo todo esto con perfecta naturalidad, y, sin dudar ni un solo instante de la buena voluntad de Lindeck, para ayudarla en su obra de caridad.

Enrique se inclinó respetuosamente.

—Pondré el caballo a galope tendido, señorita— y a paso rápido se perdió entre los árboles. Poco después llegó a oído de la joven el apresurado galope de un caballo.

—¡Qué gran caballero es el conde!... Puede creerme la señorita... No hay otro como él en toda la comarca. El pasado invierno me regaló un colchón y una manta de lana pura..., y siempre tan llano y cariñoso con los pobres... ¡No!, ¡no hay ninguno entre los otros señores que llegue ni a descalzarle!—Tales fueron las ausencias que la vieja hizo del gallardo conde.

Leonor miraba al horizonte con ojos soñadores. La tristeza que sentía en el corazón, la imposibilitaba para responder a estos elogios que la gratitud arrancaba a Catalina. ¡Qué concepto tan equivocado tenían todos de Lindeck! No había nadie que no hablara bien de él. Por lo visto sabía esconder la doblez de su verdadero carácter.

Lanzó un suspiro e inclinándose de nuevo hacia la vieja, murmuró suavemente:

—¡Pobre Catalina!, qué incómoda está usted sobre esta leña tan dura... A ver si puedo ponerla un poco mejor..., pero antes renovaremos las hojas... ¿Verdad que da gusto este fresquito?... Bueno... ahora separo el haz de leña, y me pongo yo en su lugar, para que se recueste usted contra mí... Ya verá cómo se encuentra mejor.

La mendiga protestó horrorizada.

—¡Pero, señorita, por Dios!... No lo intente siquiera. ¡Ay, Jesús!... ¿Cómo puedo yo consentir en que mis indecentes pingos rocen su precioso vestido?

Pero Leonor, sin hacer caso de las exclamaciones de Catalina, la cogió, riendo, por los hombros, y la obligó a tomar una cómoda postura.

—Todo eso carece de importancia, abuelita, y no merece que pensemos en ello—dijo.

E.C.D. 2016

CUATRO MINISTROS, A PUNTO DE SALIR DEL GABINETE DE DOUMERGUE

Vida Mundial

POR TIBURCIO CASTAÑEDA

Las competencias y los subsidios a las Líneas de Vapores

El día 13 del corriente mes de Julio se ha publicado en Francia la llamada «Ley de Tasso» por la cual el gobierno francés comienza en esa fecha un subsidio a la marina mercante de ciento cuarenta millones de francos.

Esos 140 millones de subvencion se cree que levantarán la marina mercante, libre, que se halla en una situación desesperada, los cuales millones no han servido hasta ahora para ayudar a esos buques.

Así, esos millones, auxiliarán a 2,815,780 toneladas de los tres millones cuatrocientos siete mil seiscientos cuarenta y cuatro. El dinero se obtendrá del aumento de los derechos de Aduana que podrán llegar a un máximum de cuatro por ciento.

Por eso es seguro que no recibirán con entusiasmo tanto los intereses de los Estados Unidos de Norte América que ya están gravados intensamente.

Por el contrario ya se siente en Norte América hablar de represalias.

Dícese que el aumento de derechos sobre cada mercancía y la lista de exenciones no se publicarán inmediatamente, pudiendo renovarse cada medio año si fuese necesario; pero es indudable que se ha creado un nuevo estado de oscilación de derechos o impuestos.

Los buques que reciban subsidios han de ser franceses que lleven por tanto la bandera francesa y cuya tripulación sea también procedente de Francia o de Algeria.

Nadie podrá dudar que la marina francesa necesita auxilio. Muy cerca del 25 por ciento, o sea 797,150 toneladas de buques franceses, no han salido a la mar desde el día primero del mes de Junio último.

Estando colocada Francia en el cruce del comercio marítimo, no puede competir con los buques que se detienen en puertos franceses, yendo de un puerto a otro y pudiendo ofrecer bajos precios para el transporte de mercancías, teniendo a Francia por centro.

En Washington, en el Edificio Federal, se estudiaron el día 13 del corriente mes las líneas de vapores.

El vice-Presidente de la línea de vapores Calmar Steamship, entró en discusión con el Administrador de la línea Luckembach; y la práctica de almacenaje en sus almacenes de Filadelfia.

En realidad, toda la discusión entre esas corporaciones oscila sobre quién ha de llevarse el tráfico del puerto originario al de destinación, lo cual es una revelación de que la mercancía que se traslade de un puerto a otro no es mayor que la que se puede transportar con rapidez, las rebajas que se ofrecen, revelan poco movimiento en el transporte.

LOS 5 NIÑOS NACIDOS DE UN SOLO ALUMBRAMIENTO GOZAN DE BUENA SALUD

CORBEIL, julio 18. (AP).—Los niños que tuvo la Sra. Dionee cuentan ya 51 días habiendo establecido un record, pués según la historia solamente un niño que nació con otros cinco sobrevivió cincuenta días y esto ocurrió en Lisboa en 1866.

Japón evitará controversias sobre política

Se cree que impondrá esa condición para participar en las conferencias navales

LONDRES, julio 18. (AP).—Los observadores consideran que la sugestión que han hecho los japoneses consistente en la concertación de un pacto político entre la Gran Bretaña, los Estados Unidos y el Japón en el Pacífico, no es más que una añagaza para evitar las discusiones políticas en la Conferencia Naval de 1935.

Un alto funcionario del Gobierno británico hizo hoy las siguientes declaraciones:

«Es posible que el Japón insista en alguna forma de pacto de esa clase o decida no discutir las cuestiones políticas como condición previa para participar en la Conferencia de 1935».

Mientras tanto, en los centros diplomáticos se dice que la aprobación rusa al pacto de Locarno Oriental propuesto por Francia, presupone la entrada de Rusia en la Liga de las Naciones. Agrégase en los mismos que será imposible evitar las discusiones políticas sobre los problemas del Extremo Oriente en la conferencia y si el Soviet toma parte en la misma insistirá en la discusión de aquellos.

El capitán Iwashita, delegado japonés que se dirige en estos momentos a Londres probablemente se mantendrá alejado por el momento de las conversaciones.

El corresponsal de la Associated Press ha sabido que Italia notifica a las potencias que desea la prorroga del Tratado Naval de Washington q. está en vigor. Mussolini tiene el criterio de que el Tratado no necesita ninguna variación por ahora.

Es probable que las conversaciones entre los delegados italianos y británicos comiencen en el mes de agosto en esta capital. Los franceses auxiliados por los británicos tratan de hacer comprender a Roma que un convenio franco-italiano es imposible mientras Italia no abandone sus planes para la construcción de dos buques de guerra de 35,000 toneladas.

Se anticipa que sobre ese asunto tratarán los delegados en esta capital y se afirma que el ministro de Estado francés M. Barthou tratará personalmente de persuadir al Duce a que abandone ese proyecto cuando visite dentro de poco la capital italiana.

Salió Montagu Norman rumbo a EE. Unidos

Se cree que en el viaje ha de conferenciar con Harrison, Pte. del Banco de la Reserva

LONDRES, julio 18. (WP.)—El Gobernador del Banco de Inglaterra Montagu Norman, en compañía de su esposa, embarcó hoy en el vapor «Europa» del German Lloyd, a fin de poder hacer el viaje a Nueva York en compañía de Mr. Harrison, gobernador del Banco Federal de Reserva de la ciudad americana citada, que regresa a su país después de haber concurrido a la reunión de directores del Banco Internacional de Arreglos y Pagos de Basilea.

Montagu Norman se propone pasar las vacaciones veraniegas en el Estado de Maine.

Contra lo que es costumbre en el, Norman no ha asumido el pseudónimo de «Profesor Skinner» con el cual trataba de dar la impresión de que sus visitas a los Estados Unidos tenían por único motivo el de descansar de sus actividades al frente del Banco.

Créese en esta capital que las conversaciones que ha de celebrar Norman con el Presidente de la Reserva Federal de Nueva York serán importantes.

Tres niños muertos por proyectiles del tiempo de la guerra en Austria

VIENA, julio 18.—(AP). Varios niños encontraron dos cápsulas de las usadas en la guerra muncial en una barbacoa en un hotel en Mining, cerca de Braunau. Los niños sacaron las cápsulas fuera para jugar las cuales estallaron, matando a tres dee ellos.

LOS REYES DE SIAM HAN INSPECCIONADO AYER LAS PLANTAS DE DIRIGIBLES

STUTTGART, julio 18. (WP.)—Después de haber pasado el día inspeccionando las fábricas de dirigibles de Friedrischafen, junto al lago Constanza, donde se construyo el famoso dirigible «Graf Zeppelin», los Reyes de Siam se trasladaron en automóvil a esta ciudad, donde a instancias reiteradas de Sus Majestades, no se organizó ninguna recepción oficial en su honor.

Sus majestades los Reyes de Siam saldrán mañana para Heidelberg, donde asistirán al festival dramático que se está celebrando en el patio del famoso castillo.

NO HAY NADA AUN SOBRE EL SUPUESTO CAPELO AL ARZOBISPO DE B. AIRES

CIUDAD VATICANA, julio 18.—(AP).—Los prelados de la Santa Sede manifestaron hoy que el Arzobispo Copello, de Buenos Aires goza de la mayor estimación de la Iglesia, pero que hasta que el Papa Pío confirme las noticias que se reciben acerca de su elevación a la dignidad de Cardenal, no pueden considerarse estas como probables siquiera.

Las designaciones de nuevos Cardenales acostumbran a hacerse poco antes de la celebración de un Consistorio.

Se sabe, sin embargo, que para pronto hay anunciado un consistorio secreto.

El jefe de los obreros de la bahía insiste en afirmar que éstos no han sido vencidos

Las negociaciones encaminadas a buscar la solución a los problemas planteados por los trabajadores se realizan por los comisionados. En San Francisco reinó tranquilidad

SAN FRANCISCO, julio 18.—(AP). Harry Bridges, Jefe de los obreros de bahía ha declarado que «la huelga general ha terminado».

Dió a entender que el Comité Central de la huelga ha autorizado que reanuden sus actividades las estaciones dedicadas a la venta de gasolina, los restoranes y los mercados, pero insistió en que los obreros de bahía no han sido vencidos.

En las primeras horas de la mañana de hoy los navieros comenzaron a estudiar el ruego de la Junta Federal encargada de dar solución a la huelga de bahía en el sentido de que se cancelaran todas las huelgas que se han estado decretando en días pasados. La referida Junta propuso anoche que el pleito obrero se sometiera a un arbitraje.

La Junta designada por el Presidente Roosevelt para resolver el conflicto de bahía, convino en que el director de la NRA, Mr. Johnson fuera su representante en las negociaciones con los navieros. Tan pronto Johnson recibió el encargo de actuar en nombre de la Junta en cuestión, anunció que se retiraría la Guardia Nacional del litoral de San Francisco, así como de las calles de la ciudad en el caso de que cesara la huelga general.

En la ciudad de San Francisco no se registraron hoy actos de violencia, reinando una relativa tranquilidad, pero en Seattle, unos 1,200 obreros invadieron los muelles donde trabajadores no agremiados estaban descargando buques, siendo rechazados por la policía. Muchos de los directores del movimiento huelguista de Seattle son comunistas, pero no obstante esto, el alcalde de la ciudad se ha negado a autorizar los planes de la policía para limpiar la población de esa clase de elementos subversivos, por entender que no ha llegado todavía el momento de hacerlo.

Por otra parte, Cummings ha remitido al departamento del Trabajo el ruego de Merriam, que también ha sido enviado por radio al Presidente Roosevelt pidiendo al Gobierno que deporte a los extranjeros que se dediquen a actividades subversivas en California.

Los 350 mercados de San Francisco obtuvieron hoy provisiones de carne fresca y muchos restoranes volvieron a abrir sus puertas.

En Oakland, por el contrario, los huelguistas atacaron varios restoranes y amenazaron con destruir cuatro más que abrieron sin permiso, intentando incendiar dos almacenes, lo que no lograron debido a la oportuna intervención de la policía.

Cinco mil ciudadanos de Berkeley, Piedmont y Alameda prestaron juramento en el día de hoy, comprometiéndose a proteger la propiedad.

El Presidente de la Federación Americana del Trabajo, Mr. William Green, en un discurso pronunciado hoy en Chicago, dijo que la huelga de S. Francisco «es un problema local sin significación nacional». La Federación, según el Presidente Green, no ha ordenado ni ha autorizado tal huelga.

Ocho mil mineros regresaron al trabajo en Birminghamm y 15,000 obreros textiles han montado un servicio pacífico de piquetes en veintiuna de las fábricas de Alabama que están cerradas. Los obreros en huelga de las fábricas de tejidos de algodón de Laurinburg, North Carolina, han aceptado el arbitraje federal y los sombrereros de Danbury, Connecticut, han llegado a un arreglo con los patronos después de una huelga de nueve semanas.

SAN FRANCISCO, julio 18. (AP)—El líder de los obreros de bahía Mr. Bridge ha desmentido la noticia publicada por la prensa local informando que hubiera hecho declaraciones en el sentido de que la huelga había terminado

Al mismo tiempo el administrador de la NRA, Mr. Johnson, y el Alcalde de Rossi hicieron un llamamiento a los trabajadores recomendándoles que pongan fín a la huelga.

Comunican de Spokane, que el consejo central obrero ha acordado declarar el boicot a California mientras permanezcan las tropas encargadas de la custodia del litoral y de la vigilancia de las calles de San Francisco.

La policía practicó hoy un registro en un reputado centro comunista de Portland y arrestó a tres individuos. Al mismo tiempo 120 supuestos comunistas eran presentados a los jueces, acusados de dedicarse a la vagancia, cargos que rechazaron. Asistieron a ese acto las autoridades de inmigración, las cuales están recogiendo informes para la posible deportación de los extranjeros que resulten condenados.

La Secretaria del Trabajo Mrs. Perkins ha informado a Merriam que acaba de dar instrucciones al Director de Inmigración de San Francisco para que actúe rápidamente en cualquier caso en que resulte violada

Como medida preliminar para la proyectada ascensión a la estratosfera se soltó un globo de prueba, con éxito

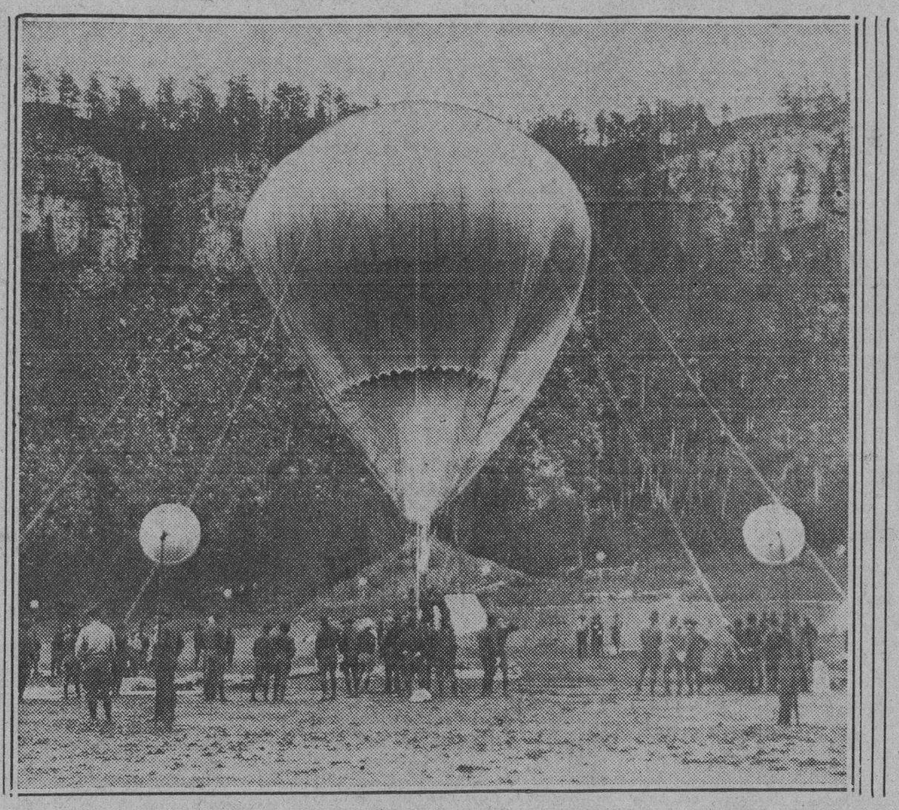

Globo de prueba soltado en Blacks Hills de South Dakota para observar las corrientes de aire, como medida preliminar de la futura ascensión a la estratosfera, que tripularon el Comandante W. E. Kepner y el Capitán Orville Anderson. El globo tiene una capacidad de 35,000 pies cúbicos y pertenece al Ejército. El éxito más completo acompañó a la ascensión que duró treinta y siete minutos. La foto ofrece una vista del aeróstato antes de la ascensión de prueba.

Con frases enérgicas condena el Vaticano las ejecuciones ordenadas por Hitler en Alemania y la forma en que se realizaron

El órgano autorizado de la Santa Sede, el «Osservatore Romano» se sale de su acostumbrada mansedumbre para emplear, sobre los sucesos ocurridos en aquel país un lenguaje muy severo

CIUDAD VATICANA, julio 18.—(AP).—El que dudara de la reacción que ha causado en la Santa Sede la bárbara represión por el Canciller Hitler del supuesto movimiento sedicioso por parte de los jefes de las Tropas de Choque, bastaría con echar una ojeada al «Osservatore Romano», órgano oficial del Vaticano.

Comentando francamente los acontecimientos del 30 de junio en Alemania, el periódico usa un lenguaje de gran severidad que contrasta con el que acostumbra a emplear en sus columnas.

Es necesario remontarse a los tiempos en que el Soviet de Rusia perseguía a la Iglesia Católica, cuando el Presidente Elías Calles de México realizaba una campaña de persecución contra el clero mexicano y cuando las multitudes revolucionarias de España saqueaban e incendiaban iglesias y conventos, para encontrar algo semejante a lo que dice ahora el 'Osservatore Romano' condenando la represalia alemana.

El siguiente comentario, uno entre los muchos que han visto la luz en el órgano Vattcano, es bastante explícito para que necesite una explicación.

«Los periódicos alemanes han protestado contra las noticias exageradas que acerca de los acontecimientos del 30 de junio ha publicado la prensa extranjera. Hubiera sido más efectivo y convincente negarlos, negar por lo menos aquellos que más entristecen no solamente a las conciencias cristianas, sino a las conciencias civilizadas. El suicidio intimado o insinuado a los que van a ser arrestados, la negativa a hacer entrega de los cadáveres de los caídos a los parientes y la cremación del jefe católico Klausener.

«Nadie hubiera pensado en el resurgimiento de Arminius, abogado y predicado por el doctor Alfred Rosenberg, no solamente nos traería los días anteriores a la propagación del Cristianismo, en que una redoma de veneno perfumado o una daga cuajada de gemas anunciara la pérdida de favor a los ojos del estado o del Príncipe, sino que se repudiase también la compasión pagana que indujo a Aquiles a devolver a Priamo el cadáver acuchillado de Héctor y movió a escribir el más sublime canto en alabanza de la piedad humana.

«Nadie hubiera pensado que se violaran las fronteras donde el odio al enemigo cesa».

«La opinión pública, ante una nota oportuna desmintiendo tales hechos, no hubiera meditado sobre tan siniestras aunque obvias comparaciones, que, sin embargo, no han sido tocadas por un rayo de Cristo, de su religión, de la civilización. Brilla, en cambio, desgraciadamente, cuando se niega lo otro, que no tiene nada que ver con los cadáveres sin vida, sino con las almas inmortales en sus aspiraciones, sus esperanzas y sus derechos, que no están a merced del despotismo humano o de las leyes que hace el hombre».

«Algunas personas caritativas pidieron que a los condenados a morir se les concediera el consuelo de la religión. La solicitud fué negada porque «no eran dignos». Esto es increíble.

«Es increíble, inimaginable y horrible que se pueda negar nada a los condenados en el último momento de sus vidas, ¡pero negárseles a Cristo porque no eran dignos....!

«El perdón, que de haberse pedido se le hubiera concedido al mismo Judas; el perdón que hace que todos los corazones humanos se vuelvan al Salvador; el perdón que ha hecho de todos los calvarios, de todos los patíbulos humanos lugares de reconciliación con Dios; ese perdón que es todo esencia, que es la poesía del cristianismo, que es su demarcación, su diferencia, su contraste, su guerra contra un mundo sin Cruz y su victoria final; este perdón que es un don del Cielo al tesoro de la Tierra, este perdón fué negado por hombres a hombres a causa de una decisión sacrílega que osó contravenir el juicio de Dios, cuando Cristo murió a fin de que toda la humanidad, que era indigna de Dios, fuera desde entonces, digna de él para siempre».

Busca el Japón un acuerdo con E. U. sobre el Pacífico

Los delegados nipones a la Conferencia Naval tratarán de ese asunto en Wáshington

WASHINGTON, julio 18. (AP).—Los delegados japoneses que irán a Londres para tomar parte en las conversaciones navales preliminares, se espera que realicen una visita a Washington en agosto para conferenciar informalmente con los Norteamericanos, y tratar de llegar a una inteligencia entre el Japón y los Estados Unidos respecto a su posición y su propósitos en el Pacífico, la cual puede que se extienda más tarde a Inglaterra, en vista de los desenvolvimientos.

Otro de los objetivos japoneses, según se dice, es la modificación de la cuota naval actual de 5-5-3 y presentar el proyecto japonés acerca del pacto de no agresión con los Estados Unidos. Sin embargo, Washington hasta ahora ha aprobado los pactos generales en lugar de los bilaterales. El Secretario de Marina Swanson ha reiterado por medio de la prensa la necesidad de que se concerte un tratado completo sobre marina y añade que la construcción de nuevos aeroplanos mejoraría la armada. El día 15 de agosto se abrirá la subasta para 23 buques nuevos.

SUIZA RECLAMA INDEMNIZACIONES PARA SUS CIUDADANOS

GINEBRA, julio 18. (AP).—Parece que la Liga de las Naciones arreglará la disputa existente entre la Gran Bretaña, Alemania, Francia e Italia acerca de las compensaciones por los daños sufridos por los ciudadanos suizos en los territorios de dichas potencias durante la guerra mundial.

El arreglo se someterá a la discusión del Consejo de la Liga anunciado para el mes de septiembre.

LLEGARON A WASHINGTON DIEZ DE LOS AVIONES QUE VUELAN RUMBO A ALASKA

WASHINGTON, julio 18. (AP).—Diez aeroplanos de bombardeo pertenecientes al ejército, llegaron a ésta hoy procedentes de Dayton y saldrán mañana a las 10 a. m. para Fairbanks, Alaska, en etapas cortas para hacer training con el fin de obtener buenas fotografías.

EL SENTIDO COMUN BASTA PARA SOLUCIONAR LA HUELGA

WASHINGTON, julio 18. (AP).—Roosevelt ha enviado un mensaje confidencial a Perkins que dice: «El sentido común y el buen juicio serían suficientes para dar una solución razonable a la huelga de San Francisco». Opina que la junta de estibadores federales que se encuentra actualmente en San Francisco podía llegar a una solución. Perkins opina que los últimos movimientos ponen de manifiesto un «espíritu de raciocinio» y dice que el empleo de rompe huelgas, en general es improcedente y provocativo.

Derivaciones del escándalo Stavisky pueden causar una crisis del Gabinete francés

André Tardieu acusó al Partido Radical Socialista de haber dado motivo a dicho escándalo, toda vez que no ignoraba que Stavisky era un estafador y reputó a Chautemps de falsario

PARIS, julio 18. (AP).—Parece posible la desorganización del Gobierno de Gastón Doumergue a causa de las probables dimisiones de Herriot y otros ministros como resultado de las declaraciones que prestó hoy Tardieu ante la comisión del Congreso que investiga las irregularidades cometidas por los funcionarios en el asunto de Stavisky Tardieu acusó al Partido Radical Socialista de haber dado motivo al escándalo pués no ignoraba que Stavisky era un estafador. M. Tardieu, agitando los brazos acusó a Chautemps como el autor de la falsificación de las matrices del talonario de cheques.

Las declaraciones de Tardieu provocaron un gran escándalo en la Comisión, teniendo el presidente de la misma que suspender el acto para dar tiempo a que se calmaran los ánimos.

Tardieu fué citado a declarar ante la Comisión en su calidad de ex-ministro y también a causa de que un cheque de 300,000 francos aparecía expedido a nombre de Camille A. Tardieu.

Dijo que no había conocido siquiera al estafador, pero que los radicales que le sucedieron en el Gobierno sabían quien era Stavisky y lo que hacía.

Aseguró que el talonario de cheques en que aparece su nombre es obra de la policía, con el objeto de complicarle en el asunto, y negó haber recibido un solo céntimo de Stavisky.

En los centros políticos se dice que si Herriot presenta la dimisión como resultado de las manifestaciones de Tardieu, otros cuatro ministros también entregarán sus dimisiones a Doumergue.

M. Laval, ex-ministro de la Gobernación, también fué sometido a un interrogatorio y negó que hubiese hecho ninguna concesión a Stavisky.

SE REUNIRAN LOS RADICALES SOCIALISTAS

PARIS, julio 18. (AP).—El Comité Ejecutivo de los radical-socialistas se reunirá mañana para decidir si Herriot y otros cuatro miembros renunciará a formar parte del gobierno.

Se dice que Tardieu deliberadamente ha violado la tregua política existente desde el día 2 de junio, haciendo difícil que Herriot permanezca en el gobierno.

Herriot se encuentra actualmente en Ginebra. Chautemps ha tenido un careo con Tardieu a media noche y la comisión ha pedido pruebas de los cargos, los cuales Tardieu no puede facilitar. La comisión continúa haciendo investigaciones.

La Iglesia Católica es la que tiene más adeptos de todas las del Mundo

ROMA, Julio 18.—(WP).Las estadísticas publicadas por el Comité Central para el Año Santo demuestran que la Iglesia Católica tiene más adeptos que cualquiera otra religión en el mundo.

Según estas compilaciones, los católicos constituyen el 19 de la población muncial, los adoradores de Confucio el 16 por ciento, los muslimes el 13 por ciento, los hindus el 12.8 por ciento, los protestantes el 8.9 por ciento, los cismáticos el 7.1 los animistas el 6.6, los ateos el 4.1 y los judíos el 1.19 por ciento.

Solo en los Estados Unidos hay 52.000.000 de católicos contra 85.000.000 de no católicos.

PROHIBIDA EN AUSTRIA LA VENTA DE UN LIBRO OBRA DE KNICKERBOCKER

VIENA, julio 18. (AP).—El libro de Knickerbocker titulado «La guerra vendrá a Europa» ha sido confiscado por orden del Gobierno.

La orden de confiscación dice que el libro contiene ataques contra el Canciller Dollfuss que no están justificados.

ALGUNOS SOLDADOS DE BOLIVIA, INTERNADOS EN LA REPUBLICA ARGENTINA

BUENOS AIRES, julio 18. (AP).—El corresponsal del periódico «La Nación» en Salta, informa desde Laquiaca, población situada en la parte más septentrional de la Argentina, que limita con Bolivia, diciendo que cinco soldados bolivianos que trataban de arrestar al desertor Roberto Sarmiento González, intentaron penetrar en territorio de la Argentina, siendo detenidos por las autoridades.

Despachos demorados de Panichal dan cuenta que tres soldados bolivianos que conducían cuarenta y ocho prisioneros paraguayos, cruzaron el río Pilcomayo el 14 de este mes, refugiándose en la Argentina.

De los mismos lugares se reciben informaciones referentes a que se considera inminente la caída de Ballivián.

La Argentina pide una alta cuota triguera

El Gobierno explica cuál es la actitud asumida en la conferencia del trigo

BUENOS AIRES, julio 18.—(AP). El Ministro de Agricultura ha librado hoy un comunicado explicando que en las conferencias sobre el trigo se ha pedido que se le dé a la Argentina la cuota anterior de 150 millones, a fin de evitar que sobre trigo, debido a que la cosecha ha sido excelente, por lo cual los grandes productores acordaron cambiar las siguientes condiciones que fueron inmediatamente rechazadas. Primera, que la Argentina se adhiera al precio mínimo; segunda, limitar las exportaciones durante el segundo año a 108 millones de bushels; tercera, reducir las siembras a fin de regularizar la exportación anual a 110 millones de bushels, y cuarto, que si no se reducen las siembras, la Argentina debe de naturalizar el trigo que exceda de la cuota y del consumo interior.

La Argentina arguye que el proyecto de un precio mínimo para el trigo ha demostrado ser un fracaso l que la desnaturalización del trigo es poco práctica, porque de lo contrario, tanto los Estados Unidos como el Canadá que son responsables de la situación actual, debido a sus crecidas existencias, hubieran adoptado tal método.

Los planes del ministro de estado inglés John Simon se acogen friamente en Francia

Thouvenin dice que cualquier Pacto de Seguridad que lleve por condición el rearme de Alemania «no será un Pacto de Seguridad». Simón alega, que de seguro, Alemania se armará

PARIS, julio 18. (AP.)—Ya se ha hecho patente que la concepción inglesa del Pacto del Locarno Oriental según lo ha definido Sr. John Simon, el Secretario del Exterior, en la Cámara de los Comunes, no corresponde de exactamente con la de muchos franceses. Es especialmente opuesta a la opinión sustentada por los escritores políticos franceses.

Ha sido bien definido por Jean Thouvenin en «L-Intransigeant» en qué consiste precisamente esa diferencia.

«En lo que no podemos estar de acuerdo con Simon—escribe — es cuando declara que la participacion de Alemania en este proyecto presupone que se le concedan ciertas prerrogativas, las cuales se harán bajo el titulo de igualdad de derechos. Cualquier pacto de seguridad que lleve por condición el rearme de Alemania, no será un pacto de seguridad».

A dicho argumento la respuesta británica es, desde luego, que si no se efectúa un pacto, Alemania seguira armándose, y que con él se podrá persuadir al Reich a armarse en menor escala.

El periódico «Journal des Débats» considera que es excesivamente «pactomania» actual.

Expresa el temor de que la sociedad con Rusia traiga complicaciones, más bien que resultados pacifistas. Casi el único argumento hecho en favor de la participación de Rusia es que el hecho de rechazarla puede, con el tiempo, conducir a un mejor entendimiento entre Moscú y Berlín y el Ministro del Exterior Louis Barthou, especialmente, delante del cual se hizo el tratado de Rapallo durante la Conferencia de Genova, declara que es esta una posibilidad que debe evitarse.

La respuesta de Polonia, así como la del Canciller Hitler, se esperan aquí con gran interés.

Un factor interesante es que la influencia del Ministro del Exterior Eduardo Benes de Czechosiovakia, parece posible que se inclinará hacia lo que puede llamarse la concepción inglesa de un pacto de carácter común.

LOS VALORES AL CIERRE DE LA BOLSA DE N. YORK

NEW YORK, julio 18. (Por el hilo directo de Fenner & Beane).— Los precios subieron desde que abrieron hasta última hora hoy, al tenerse noticias del arbitraje propuesto para la solución de la huelga general de S. Francisco. Las señales favorables de las tendencias mercantiles e industriales continúan y la inversión de fondos actual es suficiente para mantener al mercado con buen tono.

La producción de energía eléctrica durante la semana terminada en Julio contribuyó a los favorables de la tendencia industrial, recuperando unos 2-3 de lo perdido desde los niveles altos de junio, como ocurrió el año pasado bajo el estímulo de la extraordinaria actividad industrial. El número de vagones cargados hasta ahora indican la posibilidad de que los cargamentos de carbón que son menores pudiera impedir que el total del tráfico sea de las proporciones que se esperaban. Sin embargo, el desarrollo gradual de una posición favorable y la stendencias mercantiles actuales, que se reconocen,

El nuevo capitalismo

por Fredrick NORMAN

Indudablemente que el ... conocido por Capitalismo dirig... cho de la perfección. Sus ... defensores admiten en el ... la necesidad de una extensa ... ganización. Pero ésta no impli... sustitución por el Comunismo ... ese sistema de opresión de las ... ses obreras, que en el idioma ... cista, se denomina Corporat... palabra engañadora.

El hambre reinante en Hung... bajos jornales que ganan los ... en los países fascistas son ... concluyentes del fracaso ec... de ambos sistemas.

Las autoridades soviéticas ha... tuado recientemente cual si ... zasen a comprender, que pr... mente sería más fácil remedi... defectos del capitalismo, que ... nizar el comunismo con las ... la naturaleza. Allí se practica ... munismo stalinista o séase el ... talismo de la firma Stalin y ... bien conocida en el mercado ... dial como buenos pagadores ... ner 140 millones de esclavos ... mente dominados y un ejército ... pagado por la célula directriz ... covita.

La supresión del derecho a la ... piedad privada ha causado un ... censo tal en el nivel de vida y ... esclavitud económica tan ... que sólo han sido posibles, a ... de una disparatada concentra... estatal de poderes económicos ... regulamiento de la producción ... nómicamente injustificable y ... abusos del Poder.

En los países fascistas la ... existencia de la libre determi... del individuo, la que ha ... las masas obreras a trabajar ... centavos la hora, mísero jornal ... los leaders fascistas no han ... o no han querido elevar.

Pero hay que ser justo: el ... cismo de 8 centavos por hora ... mejor que el stalinismo.

Tal es el resultado de la ... practicado durante 15 años este ... tremismos y resulta, por esta ... fácilmente explicable la gran ... dificultad con que tropieza la ... troducción en los países como ... ba, donde todo el mundo tanto ... cia la libertad y el derecho a la ... propiedad privada.

Debe, pues, transformarse ... mente el viejo capitalismo ... dor en un nuevo capitalismo ... nable y humano, que dé libre ... tunidad a cualquier individuo ... tenga deseo, voluntad y capaci... mejorar sus condiciones de vida ... proceso de la reforma del viejo ... pitalismo está ya terminado en ... países económicamente avanzados ... sólo falta mejorar la cooperación ... ternacional para que el mundo ... tero pueda gozar sus enormes ... neficios. La regulación por ... gerida de las operaciones de ... es una de las bases fundamen... para el edificio del Nuevo Or... lismo.

Procesado el ex-ministro M. Raynald

Se están realizando en París pruebas de sirenas para dar aviso de la llegada de aviones

PARIS, julio 18. (AP.)—El ex-ministro de Justicia, M. Raynaldy ... sido procesado con motivo de ... puestas violaciones de la ley de ... poración, antigua ley francesa ... ha revivido con ocasión del ... dalo de Stavisky.

Se acusa al procesado de ... aceptado regalos de la compañía ... brada. Se debió precisamente al ... ministro de Justicia Raynaldy la ... sis del gabinete de Chautemps ... mes de enero.

PRUEBAS DE SIRENAS PA... ANUNCIAR LA LLEGADA D... AVIONES

PARIS, julio 18. (AP.)—Han ... menzado en esta capital las pru... de aparatos para prevenir a la ... blación contra posibles ataques ... parte de aeroplanos enemigos. ... vecinos de París lograron escu... dos sirenas construídas para ... guerra a una distancia de kilóm... y medio.

Los comunistas aprovecharon ... ocasión de las pruebas para ... cabo actos de protesta.

EL PRESIDENTE ELECTO ... DEL ECUADOR, HUESPED ... DE HONOR DE GUATEMA...

CIUDAD GUATEMALA, julio ... (AP).—El Presidente electo de ... dor, señor Alfonso López, ha ... declarado huesped de honor del ... bierno guatemalteco. Hoy asistirá ... banquete dado en su honor, al ... asistió el cuerpo diplomático ... ditado.

LOS SOLDADOS DE LA ZO... DEL CANAL, REVISTADOS ... EL SECRETARIO, MR. BA...

CRISTOBAL, Zona del Canal, ... lio 18. (AP).—El Secretario de ... Guerra de los Estados Unidos, ... Dern, revistó hoy a 3,500 soldados ... americanos de guarnición en el ... tor de France Field.

a no ser que sean contrarrestadas ... malas noticias sobre la huelga, ... rá motivar extensión del avance.

M.E.C.D. 2016

SUPLEMENTO DIARIO EN ROTOGRABADO; DE ACTUALIDAD MUNDIAL

DIARIO DE LA MARINA

PARA ASUNTOS RELACIONADOS CON EL DEPARTAMENTO GRAFICO llamar al Teléfono M-3775

HABANA, JUEVES, 19 DE JULIO DE 1934

HEMEROTECA MUNICIPAL MADRID

LA CATASTROFE DEL MARIEL

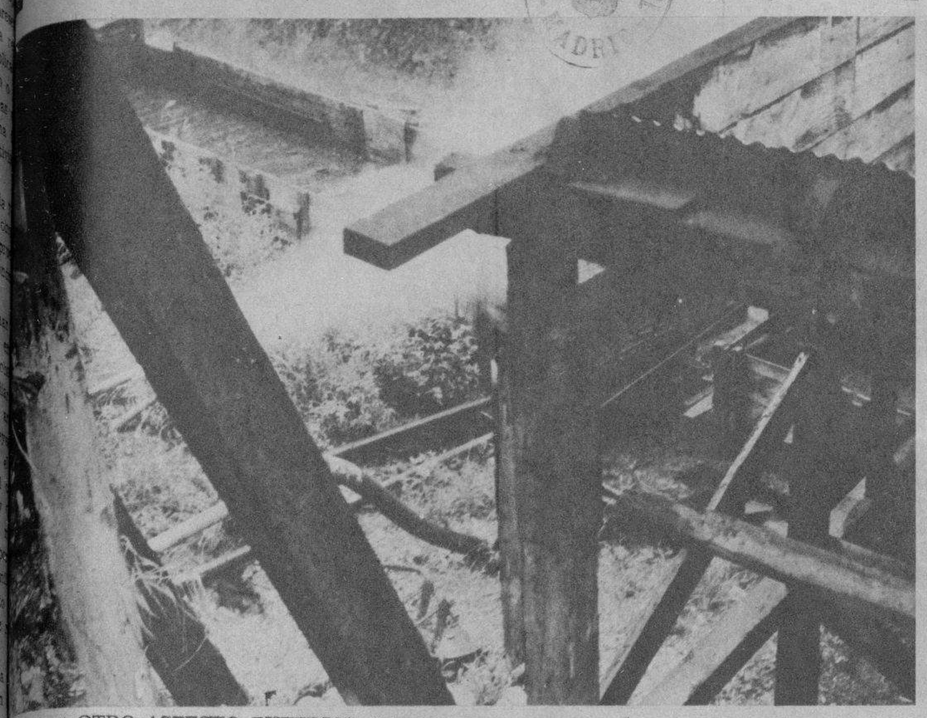

OTRO ASPECTO EXTERIOR del pozo donde ocurrió la explosión debida a desprendimientos de gas grisú. En la foto se puede apreciar el escape de los gases, que salen al exterior por medio de un extractor, desde cuatrocientos pies de profundidad (Foto Pardo)

A TRESCIENTOS PIES de profundidad, nuestro fotógrafo logró esta interesante vista de una de las galerías de la mina, lugar donde ocurrió el desprendimiento de gas grisú y donde fueron hallados tendidos, malheridos y sin conocimiento, varios de los obreros que trabajaban en dicha galería (Foto Pardo)

ESPECIALMENTE PARA NUESTRO repórter gráficos, posan varios obreros que trabajan en la mina de asfalto del Mariel. Estos se salvaron milagrosamente de la explosión del gas grisú (Foto Pardo)

OTRO TUNEL a 300 pies de profundidad, donde fueron recogidos varios obreros heridos. Al fondo puede verse el ascensor que pone en comunicación a los trabajadores con la superficie (Foto Pardo)

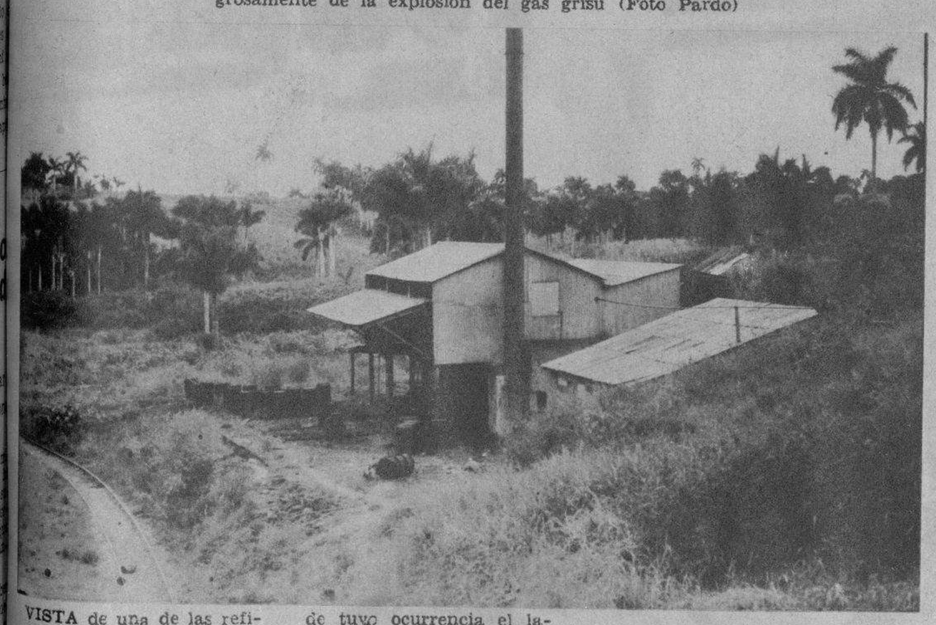

VISTA de una de las refinerías de asfalto de las minas del Mariel, lugar donde tuvo ocurrencia el lamentable desprendimiento de gases (Foto Pardo)

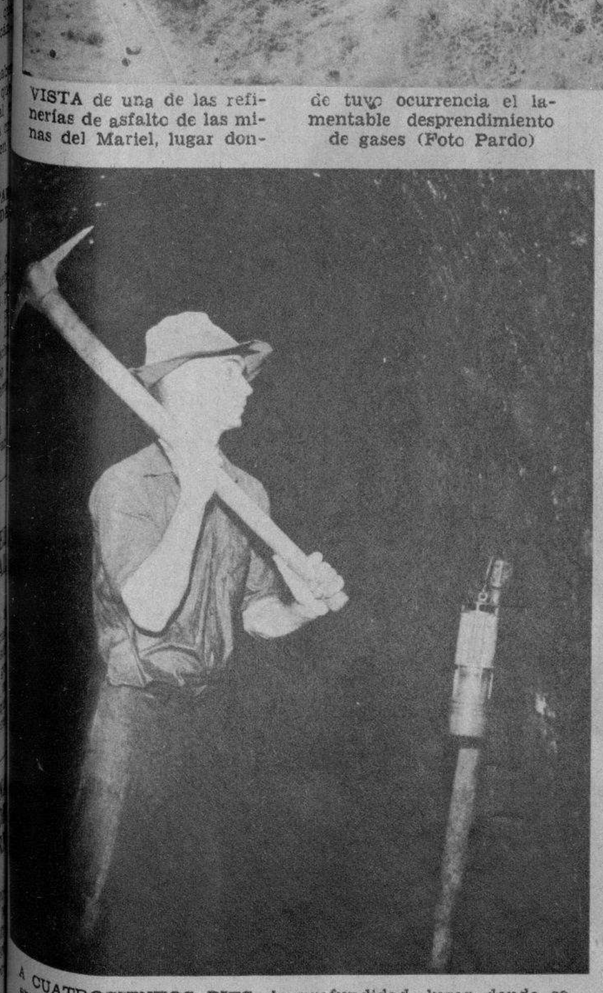

A CUATROCIENTOS PIES de profundidad, lugar donde se encuentra uno de los filones de asfalto, un obrero de la mina hace una demostración gráfica para demostrar cómo pudo producirse la explosión al saltar una chispa. Puede apreciarse cómo trabajan estos obreros de la mina (Foto Pardo)

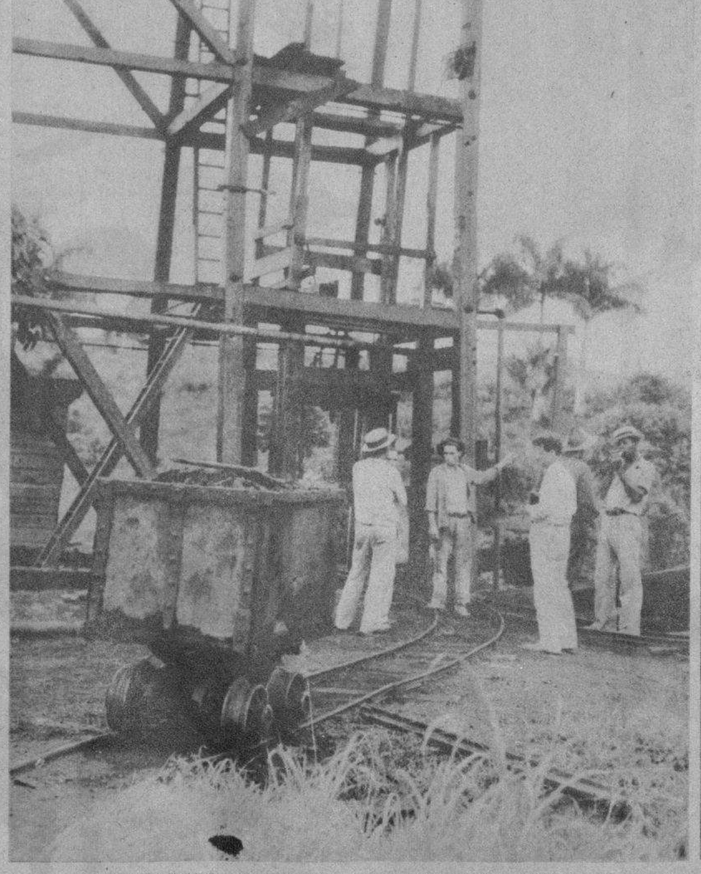

EXTERIOR DEL POZO que conduce a los obreros a cientos de pies de profundida, donde ocurrió la explosión, en la que resultaron gravemente heridos 17 mineros de las minas de asfalto del Mariel (Foto Pardo)

UNA TERRIBLE EXPLOSION ocurrida en el Mariel produjo heridas graves a diez y siete obreros que trabajaban en el extracción del asfalto, industria de aquella próspera villa. El DIARIO DE LA MARINA, sin escatimar gastos, envió allí su fotógrafo, quien logró realizar una espléndida información gráfica. En esta foto ofrecemos una vista general de la mina de asfalto, situada en la loma de San Juan, lugar donde ocurrió la explosión de gas grisú, hecho que, según nuestras investigaciones, fué casual (Foto Pardo)

M.E.C.D. 2016

NO ES TODO LO BELLA que digamos, pero actualmente es la campeona de golf femenino de la Unión, habiendo obtenido el título tras reñido encuentro con la famosa jugadora de Flossmoor, señorita Hilda Livergood, considerada hasta hace algunos días como la mejor jugadora de su clase. Aparece en la foto con el trofeo que se le adjudicó y que probablemente no sabrá qué hacer con él (Foto Wide World)

NO SE TRATA DE LA TROMPETA DE JERICO, pero bien pudo ser la del juicio final para Primo Carnera, pues el fornido mozo que la sopla es nada menos y nada más que Max Baer, el famoso campeón boxístico de peso completo. Como Max se pasa la vida "lijándose" por toda la Unión, aquí lo vemos en una de las avenidas de Asbu y Park, N. J., haciendo una gracia más a las muchas que hará aun...
(Foto Wide World)

LO QUE PUDIERAMOS llamar un abanico de bellezas, por la posición caprichosa que estas jóvenes han adoptado en la composición gráfica. Aparecen en la Playa de Hermosa, California, durante una mañana de grato asueto. Tomarán parte en el festival español que se celebrará recientemente en ese lugar veraniego, y las trusas que llevan son confeccionadas con arreglo a la usanza hispana, según dicen ellas. Por lo pronto, lo más español hasta ahora, son los sombreritos cordobeses que lucen muy coquetonamente en sus lindas cabecitas (Foto W. W.)

LA VENUS AFRODITA REDIVIVA, es la escultural señorita June Fauntz, famosa nadadora norteamericana que ha ganado distintos premios en los juegos olímpicos. Aparece ante una regular estatua de la venus griega, en una de las piscinas públicas de Chicago y hay crítico que afirma ser superior en líneas a la diosa mitológica. Por lo menos, sonríe, anda y nada magistralmente. Es la primera vez que estamos de acuerdo, señores críticos... (Foto Wide World)

EL CATCHER AL LOPEZ, de la Liga Nacional "All Stars", que sacó de la segunda Joe Cronin, de la Liga Americana, al ponchar en el sexto inning a Earl Averill, durante un desafío interesantisimo verificado recientemente en el Polo Grounds de New York. En la foto aparece Cronin al ser perseguido por Vaughn, el "short-stop"

ESTE BUEN SEÑOR, que parece a simple vista que se está tragando un tintero de regular dimensión, es un agente de la policía secreta de Berlín, que, usando una careta contra los gases lacrimógenos, puede a la vez hablar por teléfono y... hasta pensar... (Foto W. World)

M.E.C.D. 2016

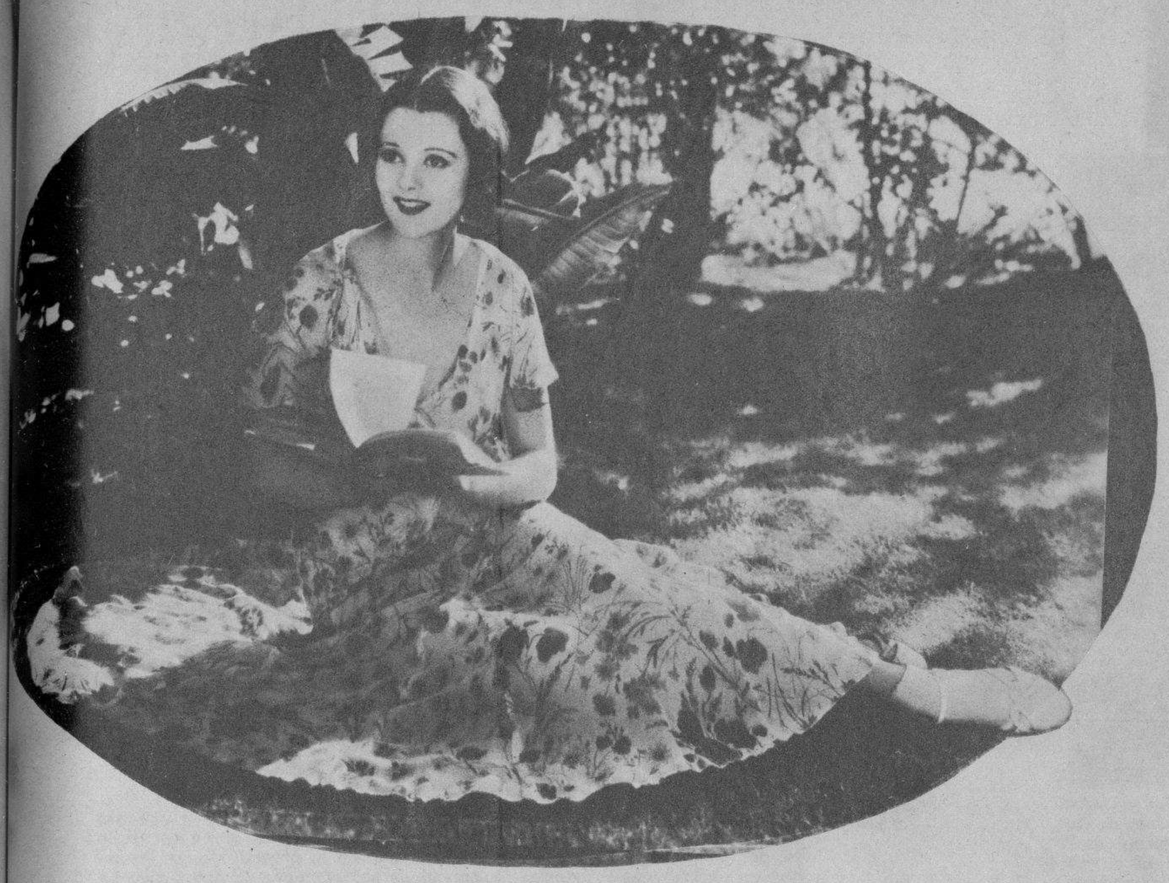

ENCANTADOR traje de verano, donde se admira la graciosa pose de la modelo y el bello traje de chiffon imprimée, semejante a los recibidos recientemente en los **Almacenes Pella**, de Teniente Rey 21 y 23

UNO DE LOS más bellos trajes de noche acabados de recibir, donde se advierte la sencillez del estilo. Es del nuevo encaje que se usa para vestidos y que se puede encontrar en los elegantes almacenes de **El Encanto**, de Galiano y San Rafael

Estando tan adelantada la estación, no es de extrañar que las modas se repitan y veamos constantemente aquellos modelos de trajes que hemos visto ya antes.

Parace que el mundo femenino ha optado en favor de las telas y colores claros, notando, al salir a la calle, que el blanco predomina para todas las ocasiones. La mujer se ha dado cuenta del placer que se encuentra en marcar más aun el contraste entre las estaciones.

Para los días calurosos se emplean las telas ligeras y vaporosas en colores enteros o estampados, que ofrecen el aspecto de frescura que se desea, produciendo el efecto más vivo y alegre cada día.

Las faldas voluminosas se han señalado últimamente en las fiestas de fin de temporada celebradas en París, indicando en todos los detalles que una nueva silueta aparecerá en un futuro cercano, que nos transportará a épocas pasadas...

M. R. DE FONTANILLS

EN ESTE SIMPLE modelo de traje de noche, confeccionado en satín blanco, admiramos la línea griega que predomina así como las joyas que son copia de las egipcias

ORIGINALES creaciones aparecen todos los días en el mundo de las modas. Aquí vemos un bello traje de noche de tafetán blanco cubierto por un abrigo semi-ajustado de organza también blanco

MODAS

COMO UN detalle de interés para el momento, en que los trajes constituyen la principal atención, ofrecemos este elegante traje de sastre que resulta sencillo y práctico, presentado por una de las artistas de cine más conocidas

UNA DEMOSTRACION de los bien acabados que salen los muebles de **La Moda**, de Galiano y Neptuno, se ofrece en este sencillo juego de cuarto, que ha sido encargado recientemente, donde se admira la belleza de sus líneas en una perfecta confección

TRAJE INFORMAL de comida en crepé rosado, acentuando su extremada simplicidad los vuelitos plegados dentro del estilo recto que se ha empleado

M.E.C.D. 2016

TRIANON
? VENTA SORPRESA
NEPTUNO Y SAN NICOLAS

EL NOTABLE ACTOR cinegráfico, Raul Roulien, uno de los artistas bilingües más populares de la actualidad fílmica, llegará a esta capital dentro de algunos días a fin de actuar una corta temporada en uno de los teatros más céntricos de la capital. El simpático actor brasileño se ha anotado recientemente un triunfo envidiable con su última producción El Granadero

EN EL TRIBUNAL PROVINCIAL de Sanciones, tuvo lugar el juicio seguido contra el coronel jefe de la extinguida Marina Nacional de Guerra, Eduardo González del Real, donde es acusado, al igual que el exteniente Jorge Salvat, por amenazas. Aparece el acusado en la presente foto contestando a las preguntas del Fiscal, doctor Humberto de Cárdenas. González del Real y Salvat resultaron absueltos (Foto D. M.)

LA DEFENSORA, doctora Rosalía Camín, que tuvo a su cargo la defensa del ex-teniente Jorge Salvat, y el doctor Carlos M. Estévez, que a su vez lo fué del ex-coronel Eduardo González del Real, en el proceso que se les siguió en el Tribunal Provincial de Sanciones por el delito de amenazas. La foto muestra un aspecto del juicio. Ambos acusados fueron absueltos (Foto D. M.)

BANQUETE OFRECIDO AL CUERPO CONSULAR, que se celebra periódicamente en la Habana, tuvo lugar ayer por la tarde en el Hotel Bristol, con asistencia de las más connotadas personalidades que integran los consulados extranjeros en esta capital. Fué presidido por el Decano del Cuerpo Consular, Conde del Rivero, Cónsul de Hungría en Cuba (Foto D. M.)

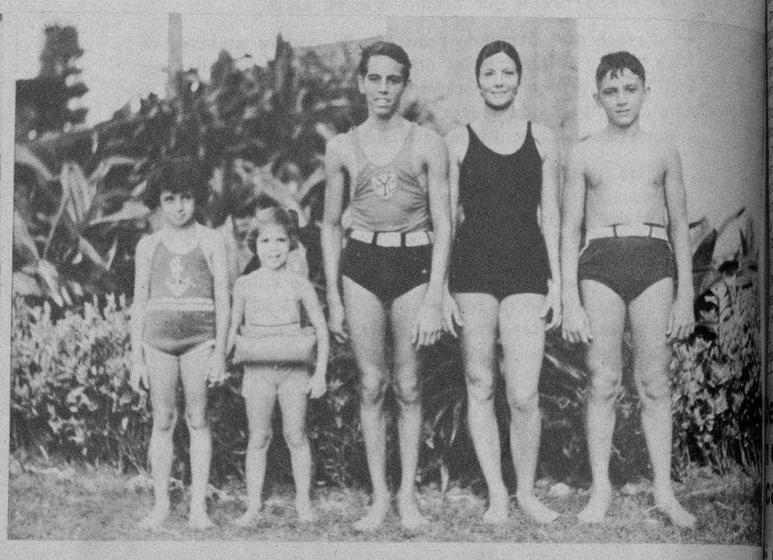

LOS GANADORES en la competencia de natación celebrada en la piscina del Hotel Nacional, que pertenecen a la Sociedad Infantil de Bellas Artes (Foto D. M.)

EMBARCO EN LA TARDE DE AYER, con destino a los Estados Unidos, el reputado médico Armando de Córdova, quien se propone visitar algunos establecimientos científicos de ese país en plan de estudio e investigación. Aparece en la foto rodeado de amigos y compañeros que acudieron al muelle a despedirlo (Foto D. M.)

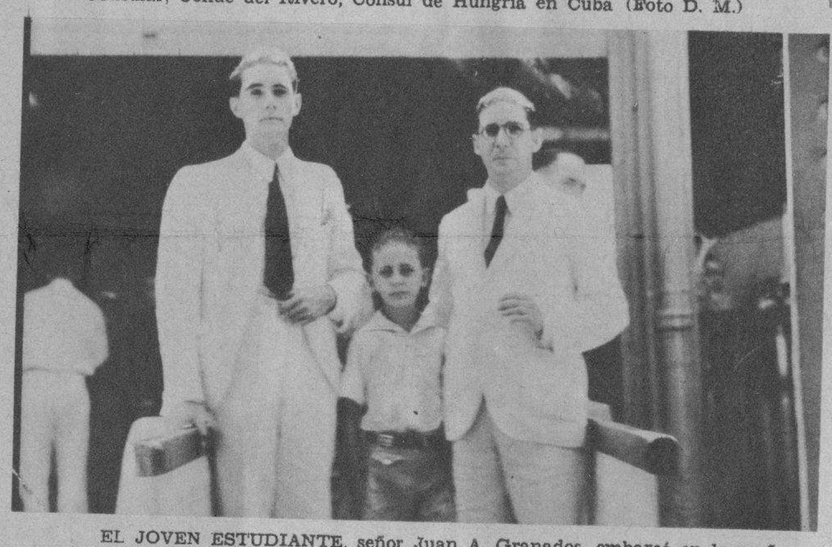

EL JOVEN ESTUDIANTE, señor Juan A. Granados, embarcó en la mañana de ayer rumbo a los Estados Unidos, donde se propone seguir sus estudios. Aparece en la foto momentos antes de tomar el buque, en compañía de su señor hermano, el doctor Félix Granados, Secretario de Defensa Nacional del actual Gabinete (Foto D. M.)

DIRECTIVA DE LA SOCIEDAD infantil de Bellas Artes, que organizó el simpático evento deportivo en la piscina del Hotel Nacional en la tarde de ayer, culminando espléndidamente (Foto D. M.)

LA INSTANTANEA DE LA SUERTE

LA MUJER VILLACLAREÑA, preocupada también como la que más en los problemas de cultura, lo demuestra en esta foto donde aparecen dos lindas señoritas de la mejor sociedad de Santa Clara, al salir de una conferencia en el Ateneo de esa localidad. La joven que se ve dentro del círculo, es la agraciada con el regalo de la Real Silk, pudiendo pasar para su identificación en la agencia de esa ciudad y para recoger el regalo aludido

MOMENTOS EN QUE FIRMABAN en la Comisión de Boxeo los documentos que determinan que la pelea del sábado será por el Campeonato Featherweight de Cuba, entre Gilberto Castillo y Prudencio Arce, ante los Promotores de Miramar Garden. Al centro, Sixtico Morales, que peleará con el vencedor (Foto D. M.)

EN LA PRESENTE COMPOSICION gráfica aparecen todos los que tomaron parte en el concurso de natación verificado ayer en el Hotel Nacional (Foto D. M.)

. . La Pluma Graduable . .

LA nueva Eversharp Graduable ejecuta el trabajo de nueve plumas distintas con sólo mover un pequeño ajustador que la gradúa para un trazo finísimo o grueso, con otros siete calibres intermedios para distintos trabajos, música, dibujo, etc.

Combina elegancia y durabilidad, en vistosos colores modernos.

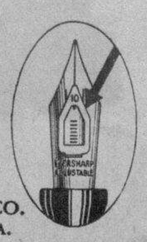

Fabricadas por
THE WAHL CO.
CHICAGO, U.S.A.

Ad. 81

Representante para toda la Isla:
HENRY DE JAN
Apartado 1044, ciudad.

EL SR. BERNARDO PARDIAS Y LOPEZ, figura de merecido relieve en nuestros centros sociales y económicos, Vice-Presidente del Casino Español de la Habana, que acaba de obtener un señalado éxito como Embajador de la cordialidad en la fusión, ya lograda, de las Corporaciones económicas de Cuba (Foto D. M)

EN LA IGLESIA PARROQUIAL Nuestra Señora del Carmen, tuvo lugar recientemente la boda de la distinguida señorita Carmita Cabrera y Alvarez, con el joven Lino Rodríguez Díaz. En esta nota gráfica aparecen los felices desposados después de la ceremonia nupcial (Foto D. M.)

EN LA TARDE del martes llegó a esta capital, a bordo del vapor "Virginia", la distinguida señorita Manolita Catá, perteneciente a la mejor sociedad habanera. A recibirla fueron infinidad de amigos y familiares

M.E.C.D. 2016