1A SECCION 1

SERVICIO DE ASSOCIATED PRESS. Esta queda autorizada para usar nuestro servicio y noticias de información.
HILO DIRECTO CON NUEVA YORK

DIARIO DE LA MARINA

El DIARIO DE LA MARINA es el periódico más antiguo de Cuba. Fué fundado en el año mil ochocientos treinta y dos
SERVICIOS ESPECIALES DE ESPAÑA

1A SECCION 1

AÑO CIENTO DOS.—NUM. 160. ACOGIDO A LA FRANQUICIA POSTAL LA HABANA, MARTES, 3 DE JULIO DE 1934.—SANTOS LEÓN, ANDRES Y HELIODORO. TIEMPO PARA HOY: BUENO. PRECIO: 5 CENTAVOS

HAN SIDO NOMBRADOS LANDA EN HACIENDA; CUERVO EN GOBERNACION; VITIER EN EDUCACION Y MONTERO EN JUSTICIA

HITLER Y GOERING PROYECTAN ESTABLECER UN GOBIERNO MAS DICTATORIAL EN ALEMANIA

El doctor Miguel Suárez pasa a Comunicaciones y se ofrece la del Trabajo al Dr. Penichet

El Secretario de Justicia

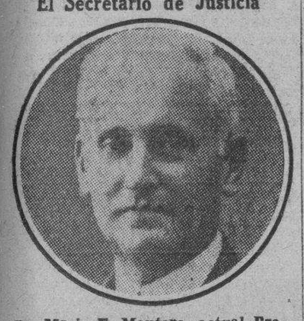

Dr. Mario E. Montero, actual Presidente de la Audiencia de la Habana, designado anoche para el cargo de Secretario de Justicia. El nombramiento ha sido muy bien acogido por el Poder Judicial y el foro cubano en general, dadas las excepcionales condiciones que concurren en el docto funcionario.

La Cartera de Comercio no ha sido cubierta, pues antes se hará una reforma legislativa

EN las primeras horas de esta madrugada el Secretario de la Presidencia, doctor Agustín Acosta, envió a llamar a su despacho a los periodistas que tienen a su cargo la información del Palacio Presidencial.

El doctor Acosta informó que el Presidente Mendieta había designado, momentos antes, las personas que desempeñarán las cuatro Carteras vacantes, tres de las cuales—Hacienda, Justicia y Educación—fueron abandonadas por el Sector del A B C, cuando sus representantes en el Gobierno se retiraron del Gabinete el día 22 de junio pasado.

La provisión de las Secretarías se hizo en la forma siguiente:

Justicia: doctor Mario Montero, Presidente de la Audiencia de la Habana.

Hacienda: doctor Gabriel Landa, Secretario de Comunicaciones.

Educación: doctor Medardo Vitier, Profesor de la Escuela Normal de Matanzas.

Gobernación: doctor Pelayo Cuervo, Subsecretario del Ramo.

Esta Secretaría se hallaba vacante desde que el doctor Mario Núñez Mesa, que la ocupaba, solicitó licencia por enfermedad, renunciándola más tarde.

Interinamente venía sirviendo esta Cartera el ingeniero Carlos de la Rionda, Secretario de Agricultura.

LA SECRETARIA DE COMUNICACIONES

El doctor Miguel Suárez Gutierrez deja la Secretaría del Trabajo para ocupar la de Comunicaciones, que desempeñaba el doctor Gabriel Landa, hoy Secretario de Hacienda.

LA SECRETARIA DEL TRABAJO

Al cesar en su cargo el doctor Miguel Suárez, queda desprovista la Secretaría del Trabajo.

Pero anoche mismo le fué ofrecida por el Presidente de la República al doctor Antonio Penichet, muy versado en ciencias sociales, publicista y delegado en muchas ocasiones a Congresos Obreros.

En Palacio se daba por cosa cierta que el doctor Antonio Penichet aceptará ayudar al Gobierno desde un Departamento cuyas funciones han de ser le familiares.

UN TELEGRAMA AL DR. VITIER

Esta madrugada el doctor Acosta le envió un telegrama al doctor Vitier en Matanzas, dándole cuenta de su nombramiento de Secretario de Educación.

LA SECRETARIA DEL COMERCIO

Este Departamento fué creado hace tiempo, pero no ha sido cubierto todavía.

Antes de que se le designe el Secretario, el Consejo procederá a introducir determinadas reformas en la Legislación Comercial vigente en Cuba.

En el Consejo se tratará el caso Morgan

El Banco ha pedido que se le excluya de la moratoria. Una comisión estuvo en Palacio

Los representantes en la Habana de la Casa Morgan, presididos por el señor Lamont, se entrevistaron anoche en Palacio con el doctor Gabriel Landa, nuevo Secretario de Hacienda.

Es esta la segunda conferencia que celebran con el doctor Landa los delegados de la Banca de Morgan, con objeto de saber si la Moratoria de la Deuda Exterior acordada por el Gobierno de Cuba comprende también el principal del empréstito concertado entre dicho Banco y la República.

Aunque se tiene entendido que la Moratoria afecta los créditos de Morgan, sus representantes en la Habana desean una aclaración terminante del Gobierno, a fin de presentar las debidas reclamaciones para que se le exceptúe del Decreto Ley que estableció el aplazamiento del pago del capital adeudado.

Se afirma que los acreedores no ignoran que la Moratoria alcanza al préstamo realizado, por lo cual mientras solicitan una aclaración del Gobierno sobre el caso, vienen gestionando su exclusión del ya aludido Decreto-Ley.

En la conferencia que se verificó anoche entre el doctor Landa y los representativos de la Banca Morgan, el Secretario de Hacienda aplazó el tratamiento de tan importante cuestión para el Consejo en que los Secretarios han de abordarla y resolverla.

TRES VAGONES CARGADOS DE PERTRECHOS PARA EL EJERCITO LLEGARON AYER

Por el ferry «Seatrain Havana», procedente de New York, han llegado con destino al Ejército, las siguientes partidas: Seis tambores de tetracloruro titanio; doce tambores de semeral, etilina, tricloruro, carin y tetracloruro; 69 cajas de tanques vacíos, 10 cajas de corazas, una caja de embudos, una caja de radios, tres cajas de armas de fuego, 67 cajas de granadas lacrimógenas y una caja de agitadores eléctricos, todo lo cual ocupaba tres vagones.

El Secretario de Educación

El Dr. Medardo Vitier, pedagogo, conferenciante y ensayista matancero, ha sido nombrado Secretario de Educación. Es uno de los valores positivos de la intelectualidad cubana.

EXIJA el SUPLEMENTO en ROTOGRABADO con esta EDICION

El Chase eleva su protesta al Crnel. Mendieta

NUEVA YORK, julio 2. (A. P.)—Winthrop Aldrich, presidente de la Junta de Directores del Chase National Bank, ha dirigido una carta, concebida en tonos enérgicos, al Presidente Mendieta protestando contra «las numerosas distorsiones de la verdad y la injusticia de las conclusiones» del informe rendido por la comisión que estudió el asunto de las deudas del gobierno de Cuba con el referido banco.

El Presidente del Chase envió copia de la carta al Departamento de Estado. Dice el documento que los directores del Banco han examinado el texto del informe y que desean formular «sin demora la más enérgica protesta».

«Al mismo tiempo—agrega la carta de Aldrich—nos aventuramos a opinar que la actitud recomendada por la Comisión, caso de adoptarse, perjudicaría de manera irreparable el crédito de la República, lo que demoraría la reconstrucción económica de Cuba que sabemos es uno de los factores cardinales de la política de Su Excelencia».

Agrega que el informe de la Comisión cubana parece haberse redactado con independencia completa de las pruebas y argumentos que se le sometieron. La Comisión ha intentado, recitando condiciones políticas con las cuales el banco no ha tenido la menor relación y formulando injustas insinuaciones y referencias contrarias a los hechos, hacer posible su recomendación de que sea repudiada la deuda. Creemos que los argumentos legales esgrimidos no son justos y que la validez de los bonos de Obras Públicas adquiridos por el Chase National Bank no puede perturbarse ni ponerse en duda».

«A los ojos de los prestamistas del mundo entero, los argumentos técnicos y las conclusiones de la Comisión cubana no tienen ningún valor contra el hecho que no ha sido desmentido de que el banco entregó a la República hasta el último centavo del valor representado por el precio de las obligaciones y que los pagos se hicieron de acuerdo con las condiciones del convenio. Obligaciones contraídas en tal forma no pueden ignorarse sin perjudicar el crédito de la República».

Aldrich dice que 200.000 ciudadanos americanos están interesados directamente en los asuntos que se encuentran ahora en discusión.

«El Chase National Bank—agrega—en sus relaciones con la República de Cuba trató con los gobiernos establecidos solamente como gobiernos y no como facciones políticas. Estamos dispuestos a discutir las cuestiones financieras con el gobierno actual. Su Excelencia comprenderá que es nuestro deseo de que tales discusiones, si las hubiera, se hagan a base de la buena fe.

El Alcaide de la Cárcel fué relevado ayer

El capitán Coloma, designado supervisor. Se investigan las irregularidades denunciadas

Ayer hizo entrega de la Jefatura de la Cárcel habanera, instalada en el Castillo del Príncipe, el Alcaide de la misma, señor Enrique Wanton, al capitán Coloma, designado Supervisor del penal.

La Secretaría de Gobernación informó a Wanton, a solicitud de éste, que no se había resuelto nada con respecto a su cese, pero que era procedente dicha entrega.

Tanto la Secretaría expresada como el Fiscal del Tribunal Supremo, han iniciado amplia investigación para depurar responsabilidades por las irregularidades cometidas últimamente en la citada cárcel.

EL GABINETE

Provistas las Carteras vacantes el Gabinete quedará compuesto en la siguiente forma:

Estado: Dr. Cosme de la Torriente.

Gobernación: Dr. Pelayo Cuervo.

Justicia: Dr. Mario Montero.

Sanidad: Dr. Santiago Verdeja.

Obras Públicas: Sr. Daniel Compte.

Defensa (Guerra y Marina): doctor Félix Grados.

Comunicaciones: Dr. Miguel Suárez.

Hacienda: Dr. Gabriel Landa.

Educación: Dr. Medardo Vitier.

Agricultura: Ingeniero Carlos de la Rionda.

Presidencia: Dr. Agustín Acosta.

La Secretaría del Trabajo está pendiente de la aceptación del doctor Antonio Penichet.

El Secretario de Gobernación

Dr. Pelayo Cuervo Navarro, Subsecretario de Gobernación, nuevo Secretario en propiedad de ese Departamento. Trátase de un recto funcionario. El Coronel Mendieta tiene en él un magnífico colaborador.

SUSPENDIDOS COMO CONSEJEROS DEL ABC, LOS DRES. SALADRIGAS Y BOTET

El Consejo Central del ABC ha acordado suspender como Consejeros a los Dres Carlos Saladrigas y Alfredo Botet y trasladar al Tribunal Disciplinario Nacional acusaciones formuladas contra ellos para su investigación.

Por el Consejo Central,
E. de la Llera de Sánchez Govín

SE EFECTUO EL SEPELIO DEL DOCTOR NICOLAS NIN

JOVELLANOS, julio 2. DIARIO. Habana.—El sepelio del que fuera distinguido caballero doctor Nicolás Nin, corresponsal del DIARIO DE LA MARINA en esta localidad, constituyó una sentida manifestación de duelo.

Puede decirse que todas las clases sociales estaban representadas en el fúnebre cortejo, siendo hondo el sentimiento que ha causado la desaparición del doctor Nin, hombre de carácter afable que supo granjearse, a su paso por la vida, unánimes afectos.

Reiteramos a sus atribulados deudos la expresión de nuestra condolencia.—**Corresponsal Especial.**

El Secretario de Hacienda

El doctor Gabriel Landa, Secretario de Comunicaciones e Interino de Hacienda, ocupará en propiedad la Cartera de las Finanzas. El Dr. Landa es amigo predilecto del Coronel Mendieta y uno de sus más eficaces colaboradores de todos los tiempos.

Suman centenares las muertes llevadas a cabo con motivo de la sublevación de las tropas

El anciano Presidente Hindenburg felicita a Hitler: «por el valor demostrado para salvar al pueblo alemán». Hitler cree que ya no necesita de las tropas de choque que lo encumbraron

BERLIN, julio 2. AP.—La Associated Press ha sido informada en centros al parecer bien enterados de que las ejecuciones realizadas estos días ascienden a varios centenares, y que sesenta por lo menos se han llevado a cabo en esta capital.

Anúnciase que el Canciller Hitler y el primer ministro de Prusia, von Goering confían en mantenerse en sus respectivos puestos, agregándose que abrigan el plan de establecer un régimen más dictatorial que el presente, a cuyo efecto constituirán un gabinete formado exclusivamente por nazis. El nuevo gobierno, caso de formarse y de confirmarse lo que se viene diciendo, será contrario al restablecimiento de la monarquía, así como a las derechas.

También se habla de que Goering reemplazará a Von Papen en el cargo de Vicecanciller del Reich.

En los centros oficiales se cree que el Vicecanciller Von Papen no ha tenido la menor relación con los elementos rebeldes de las tropas de choque, a pesar de que en días pasados había circulado el rumor de que las autoridades le dieron a escoger entre el suicidio o la ejecución.

Los rumores no cesan un solo instante y apenas unos se apagan surgen otros, los que siempre tienen una buena acogida por parte del pueblo. Ha llegado a decirse que el Canciller Hitler asumirá la Presidencia de la República a la muerte del Mariscal Von Hindenburg, cuyas íntimas relaciones con Von Papen, causan profundo disgusto a los líderes del movimiento nazista.

En los centros bien informados se cree que el ministro de Propaganda Goebels, que ha sido hasta recientemente íntimo amigo de Hitler y que se ha caracterizado por la fogosidad de su oratoria, será colocado al frente de algún puesto menos importante del que desempeña actualmente, entendiendo algunos observadores que en el caso de que siga al frente del ministerio de Propaganda, algunas de las funciones que este asumió últimamente, como la dirección de las Cámaras de cultura y la supervisión de las artes y de la música, le serán suprimidas, mientras que otras relacionadas con la supervisión de la prensa extranjera pasarán al ministerio de Relaciones Exteriores, del que dependían.

Las fuerzas de choque, después del intento de insubordinación a que quisieron arrastrarlas sus jefes, han de ser objeto de una completa reorganización. Una de las primeras medidas ha de ser la reducción del número de miembros de tales tropas, a cuyo efecto se exigirán tales condiciones físicas y mentales para pertenecer a ellas que se estima que solamente podrá ofrecerlas el 20 por ciento del número actual de alistados. Los principales requisitos que ha de exigirse a los que pertenezcan a las tropas de choque, consistirán en educación e idealismo, lo que al presente tienen muy pocos.

Al parecer, según todas las indicaciones, el Canciller Hitler cree ahora firmemente que no necesita de las tropas de asalto para mantenerse en el poder, al que llegó precisamente gracias a los entusiasmos que derrocharon las huestes brunas cuando Hitler hacía propaganda por adueñarse de la jefatura del gobierno alemán.

El Presidente Von Hindenburg ha enviado al Canciller Hitler un mensaje que reproduce toda la prensa alemana y que dice:

«Las noticias que han llegado hasta mí me informan de todas las maquinaciones de alta traición que han fracasado merced a la resolución con que usted ha procedido así como al valor personal que puso a prueba. Usted ha salvado al pueblo alemán de un grave peligro. Doy a usted mis más profundas gracias».

El exteniente coronel Delgado hace constar que es ajeno a la conspiración contra el Gobierno

El jefe del golpe militar que derribó a Machado visitó al Presidente Coronel Mendieta

El señor Erasmo Delgado, teniente coronel retirado del Ejército—jefe del pronunciamiento militar del 11 de agosto de 1933, que derribó el régimen machadista—estuvo en Palacio y fué recibido por el Presidente de la República.

Cuando salía de la conferencia los periodistas lo abordaron manifestando el señor Delgado que había tratado con el Presidente de asuntos particulares.

La presencia del ex teniente coronel Delgado en Palacio despertó mucha curiosidad entre las personas que había en los pasillos, toda vez que su nombre ha sido mezclado en los rumores de una conspiración contra el actual Gobierno. Así se lo expresaron los periodistas, y el señor Delgado negó categóricamente su participación en conspiraciones o intentos revolucionarios y dijo que el Gobierno sabe muy bien que él está totalmente dedicado a sus negocios particulares.

El ex teniente coronel Delgado antes de ser recibido por el Presidente, charló un largo rato con el doctor Antonio González de Mendoza.

El doctor González de Mendoza, luego de su conversación con el señor Delgado, estuvo hablando con el Presidente de la República.

Después del doctor González de Mendoza fué recibido el ex teniente coronel Delgado.

También se entrevistó el señor Delgado, largo tiempo, con el comandante Franco Granero, Jefe de la Casa Militar del Presidente.

Recogimos la impresión en Palacio de que la situación del jefe del pronunciamiento de agosto 11, ha quedado debidamente aclarada ayer.

Buena impresión del pago de atrasos en la Universidad

Don Carlos de la Torre laborará desde su cargo en pro de dicho pago

DURANTE el día de ayer continuó laborando, con la eficiencia con que últimamente lo viene haciendo, la Comisión «Pro Paga de haberes atrasados al personal de la Universidad» uno de los q. resultaron mas afectados durante el pasado régimen con motivo de la gallarda actitud que adoptara en aquellos momentos, colocándose abiertamente contra la tiranía de Machado.

Dos de los profesores más distinguidos de la Universidad, decanos respectivamente de las facultades de Letras y Ciencias y Medicina, los doctores don Carlos de la Torre y Luis Ortega, nos hicieron ayer precisamente, al preguntarles su opinión sobre el particular, sensacionales declaraciones, de las que recogemos los puntos más salientes.

El venerable sabio doctor de la Torre nos señaló que desde el puesto que actualmente ocupa de Presidente del Consejo de Estado laborería para que se pagasen esos haberes, que calificó de deuda de honor de la Revolución.

Nos especificó que el profesorado había esperado la oportunidad, pasados ya los primeros momentos de dificultad económica, para reclamar no lo que en justicia les correspondía, sino solamente los exiguos sueldos que les consignaron, para vergüenza de ellos mismos, personas que procedían del propio Claustro de la Universidad.

El doctor Luis Ortega, por su parte, nos declaró que si no hubiera razones jurídicas y legales que aconsejaran el pago, como habían señalado, entre otras personas, el doctor Guillermo Portela, decano de la facultad de Derecho, bastarían las muy grandes que existen de carácter humano y sentimental.

Animada por las aseveraciones de personas de tanto relieve como las que últimamente han expresado su opinión sobre el particular, la comisión, encabezada por el doctor Reinaldo Márquez y nuestro compañero en la prensa señor Anibal Herrera, desplegó durante todo el día de ayer una intensa actividad en los centros oficiales, encaminada a ese fin, pareciendo todo indicar que sus gestiones se verán, en breve plazo, coronadas por el más grande de los éxitos.

PRACTICAS DE TIRO

Durante el día de ayer se hicieron prácticas de tiro desde la Batería número 1, de la Playa del Chivo, por cuyo motivo se dió aviso a las embarcaciones de que abandonaran el puerto para que tomaran precauciones y se alejaran de los lugares de peligro.

Un ómnibus de Pinar del Río se volcó ayer

Ni uno de los pasajeros se lesionó gravemente a pesar de haberse invertido el ómnibus

ARTEMISA, julio 2.—DIARIO.—Habana.—La guagua Aliados-Especial número 5, de la ruta Pinar del Río Habana, en su viaje de retorno y en el kilómetro 53, muy cerca de Artemisa, se volcó a las seis y media de la tarde de hoy, cuando iba llena de pasajeros, con la gran suerte de que no ha habido desgracias personales que lamentar.

Ninguno de los pasajeros se explica cómo ha sido producido este accidente; pero se considera milagroso el que haya salido ileso todo el pasaje, así como los dos empleados.

El viraje de la guagua fué completo, tanto de posición como de dirección; las ruedas se pusieron en el sitio del techo y éste en el de las ruedas. El radiador, en vez de aparecer de frente hacia la Habana, se puso hacia Pinar del Río.

El vuelco fué frente a una bodega llamada «La Victoria», en cuyos portales se introdujo la guagua, levantándose las columnas de madera que sostenían el techo y quedando éste sostenido ahora por las ruedas del vehículo.

Hubo varios heridos leves.—**López Santa Eulalia,** Agente Viajero.

El Dr. M. Sáenz contesta las últimas declaraciones del Jefe del Estado

El doctor Joaquín Martínez Sáenz nos envió anoche, para su publicación, las siguientes declaraciones:

«Tardiamente, el Presidente de la República ha hecho declaraciones sobre la masacre del día 17 y la retirada del ABC del Gobierno, para lamentar lo primero y considerar injustificado lo segundo. Desgraciadamente, me veo forzado a rectificar las inexactitudes que contienen tales declaraciones, en lo que se refiere a la retirada del ABC del Gobierno.

Dice el Presidente que el ABC presentó su renuncia al día siguiente de nombrada una Comisión que propusiese las medidas que debían adoptarse. Los hechos fueron así:

Ataque al Arco la noche del día 16. Inactividad Presidencial. Masacre el día 17. Silencio e inactividad presidenciales el día 18. El día 19, Consejo ordinario, donde no se toma acuerdo ejecutivo alguno. Día 20, reunión extraordinaria y especial en la que se designa una Comisión; día 21, nada. Día 22, reunión ordinaria del Consejo. No asisten los Secretarios abecedarios. Nada se hace. Día 23, se presentan las renuncias.

La Comisión designada, ni se reunió, ni rindió informes, cuando lo que el país necesitaba era una acción severa y urgente.

Me extraña, sin embargo, que el Presidente de la República rompa el acuerdo tácito de mantener en silencio lo tratado y las diligencias practicadas en este trágico caso. Más aún me extraña que confunda tan lamentablemente los hechos ocurridos.

Conviene, sin embargo, dejar sentado que el Gobierno no ha perdido su facultad de gobernar, ni ha sido eximido de su obligación de proteger la indefensa sociedad cubana, por que el ABC se haya retirado del Gobierno. No obstante, ninguna medida ha adoptado a ese fin. La única preocupación suya es la de distribución de carteras.

De entonces acá han ocurrido los siguientes hechos:

1). Rescate de los atacantes de la manifestación.

2). Insubordinación del «Cuba».

3). Conspiración en la Policía Nacional.

4). Descarrilamiento de un tren de pasajeros que provoca la muerte de un maquinista abecedario, señor Rafael Pérez Gracia.

Estos hechos le brindan al señor Presidente la oportunidad de demostrar su capacidad de regir la República, haciendo nuevas declaraciones para lamentarlos.—**Joaquín Martínez Sáenz,** Presidente del Consejo Central del ABC».

Julio 2 de 1934.

BOMBA OCUPADA EN LA VIBORA

A las dos y media de la madrugada, la policía halló una potente bomba de dinamita, que había sido colocada en una carnicería situada en Goicuría y Pasaje Infanta.

Avisado el Jefe en Explosivos, acudió, recogiéndola y lanzándola al mar, sin que explotara.

Cree la policía que la máquina infernal fuera dejada en el lugar indicado, por algún carnicero, pues por aquellos alrededores se celebraba una junta de los expendedores de carnes.

El Presidente Roosevelt firmó la Ley de moratoria hipotecaria por 5 años para fincas rústicas

Establece el procedimiento de reajuste del capital y de los intereses durante ese lapso

EL señor J. L. Salcines, destacada personalidad financiera de esta capital, recibió ayer el siguiente cablegrama:

«Rochester, Minn., julio 2.—J. L. Salcines, Manrique, 82, Habana.—No obstante la oposición poderosa de intereses afectados, el Presidente Roosevelt ha sancionado la Ley que concede moratoria hipotecaria sobre fincas rústicas por cinco años y establece el procedimiento especial para el reajuste del capital e intereses.

La ley constituye el imprescindible saneamiento para el resurgimiento del crédito totalmente paralizado ante la insolvencia de la inmensa mayoría de las clases económicas.

«Cuba necesita más que ningún otro país de igual medida como paso previo de la reconstrucción económica. (f.) **Juan Pedro Mora Oña».**

Varios aviones de Colombia recibirán a Mister Roosevelt

Irán al frente de dicha escuadrilla los cubanos instructores de aviación

A nuestra Redacción ha llegado la noticia de que para recibir al Presidente de los Estados Unidos Mr. Roosevelt, en su próximo viaje, se concentrarán en la ciudad de Cartagena (Colombia), varias escuadrillas de la Aviación de ese país, procedentes de las bases aéreas de Palanquero, Buenaventura y Cali. En ese conjunto tomarán parte los aviadores cubanos —exoficiales de la Aviación Militar— que se encuentran en la hermana República como instructores. Desde Cali irá a Cartagena, al mando de una escuadrilla integrada por sus alumnos, el ex-teniente Pablo Alonso, quien, en el corto tiempo que lleva allí de instructor, ha logrado un extraordinario adelanto en el alumnado a su cargo, como lo demuestra el hecho de tenerlos ya preparados para un vuelo de la importancia del que hemos citado, que ha de efectuarse sobre las grandes alturas de Los Andes.

La persona que nos ofrece esta información significa también que no es cierto lo que se ha dicho sobre que los ex-aviadores militares cubanos que se encuentran en Colombia hayan renunciado a su condición de ciudadanos de nuestro país, agregando que ellos están allí bajo un contrato de tiempo limitado y solamente en calidad de instructores. Y nos dice, por último, que si no solicitaron permiso del Gobierno cubano, fué porque entendían que su condición de separados del Ejército no se lo permitía.

ACLARACION DE LAS HIJAS DEL EX-TENIENTE PEREZ

Anoche visitaron nuestra Redacción la señorita María Herminia Pérez y su hermano Heraclio Pérez, hijos del ex teniente del Ejército Nacional, Pérez Villalobos, quienes nos manifestaron que no es cierto que su padre tomara parte en la muerte del soldado Rodríguez Sarmiento, cuyo cadáver apareció en el Reparto Biltmore.

Agregaron que el autor de sus días hace algún tiempo que se encuentra enfermo.

El Comandante Brito, Segundo Jefe de la Policía, rindió al Juzgado, ayer, un interesante informe oficial en torno a la «massacre» abecedaria del día 17.—(VEA el texto íntegro en la pág. DOS de esta edición)

LOS LIDERES BOLCHEVIKES CREEN QUE SE APROXIMA LA GUERRA QUE ACABARA CON LOS CAPITALISTAS

Dicen que los propios países capitalistas preparan su destrucción. La ayuda de los Estados Unidos impidió que ésto ocurriera durante la Guerra Mundial, según ellos

MOSCU, julio 2. (FP.)—Aunque bajo la dirección de Joseph Stalin el régimen soviético ha arrinconado la idea de hacer la revolución mundial desde Moscú, se advierte una situación internacional en formación que, aunque Rusia no levante la mano, puede transformar varios países capitalistas en tierras bolshevikis, a juicio de los líderes rojos.

Esta situación es una nueva guerra mundial que los jefes soviéticos creen que se está fraguando en estos instantes. En el curso de la pasada guerra mundial, Nicolai Lenine creía, y lo dijo, que los países capitalistas lucharían entre sí hasta llegar al agotamiento, y que la desilusión de los pueblos les obligaría a derrocar a sus gobernantes, cayendo el capitalismo a impulsos de una revolución espontánea.

Semejantes esperanzas se frustraron cuando los aliados ganaron la guerra, a causa de la ayuda de los Estados Unidos. Pero ahora los bolsheviques creen que el capitalismo se prepara una vez más su propia destrucción, aunque sin probabilidades de que los Estados Unidos le presten la ayuda de antes a salir del atolladero.

Esto significa para los jefes bolshevikis que en el transcurso de una generación el capitalismo tendrá por segunda vez la oportunidad para una revolución y como los países capitalistas se hallan debilitados a causa de la depresión mundial, se cree posible que los elementos revolucionarios tendrán una oportunidad para ver cumplidas las profecías de Lenine.

Esta esperanza ha sido mostrada gráficamente en estos días con ocasión del vigésimo aniversario del asesinato del Archiduque austriaco en Sarajevo, que fué la chispa que encendió la guerra pasada. Todos los periódicos de esta capital celebraron el aniversario con artículos y editoriales en los cuales dan el aviso de que el capitalismo está preparando su suicidio. La unanimidad de este criterio de la prensa bolsheviki indica que se trata del pensamiento del Kremlim.

En el periódico «Izvestia», órgano del Gobierno, por ejemplo, Karl Radek, íntimo amigo de Lenine y uno de los más famosos representantes del régimen soviético, establece un paralelo entre la génesis de la guerra mundial y la situación porque atraviesa en estos momentos el mundo, e indica que el único resultado de aquella sangrienta lucha ha sido la creación del estado soviético sobre las ruinas del imperio ruso.

Las potencias que están preparando la nueva situación, dice Radek, saben esto, y están tratando de encauzar la guerra por los canales antisoviéticos, con la esperanza de destruir o al menos invalidar la Unión de los Soviets.

«Bueno será que los caballeros de los ministerios de la Guerra, de las Cancillerías y de los bancos no intenten repetir la hazaña de Sarajevo», termina diciendo Radek, «pues esta vez la bomba hará explosión en sus propias manos».

Los estudiantes y obreros de México protestando desfilaron junto al Palacio Presidencial

Insultaban al Gobierno y daban vivas a Tejeda y Villarreal. Pararon el tránsito una hora

CIUDAD MEXICO, julio 2. (AP.)—Miles de estudiantes y obreros pasaron en manifestación por delante del palacio presidencial vociferando insultos contra el gobierno y dando vivas a Tejeda y Villarreal. Mientras tanto se paralizó el tránsito durante una hora, debido a una huelga general pacífica declarada por la Confederación de obreros y campesinos, como protesta por las decisiones tomadas sobre los asuntos obreros y debido al fracaso del Gobierno en el arreglo de las numerosas disputas.

REUNION DE JEFES EN LA SECRETARIA DEL TRABAJO

Para hoy, a las diez de la mañana, el Secretario del Trabajo ha citado en su despacho a los jefes de Negociados para un cambio de impresiones relacionado con la nueva organización que ha de implantarse en el Departamento, de acuerdo con los nuevos presupuestos. Se ignoraba, hasta ayer a última hora, si se decretarían más cesantías en la Secretaría, aunque se cree que continuarán, como en los últimos días del mes pasado.

SUMARIO DE ESTA EDICION

Anuncios Clasificados	13,14,15
Audiencia	2
Cables	16
Cables de España	9
Caricatura de M. Miguel	2
Cartel del Día. (Teatro y Cines)	6
Católica. (Cultos para mañana)	13
Columna Editorial	3
Consejo de Estado	3
Crónica Habanera. (Social)	5,7
Crucigramas	4
Guanabacoa al día	5
Defunciones	7
Escenario y Pantalla. (Crítica)	6
Estado del Tiempo	6
Farmacias de Turno	4
Gacetillas	6
Habaneras	4
Mercantil	12
Política	13
Palacio	3
Pasajeros por la vía aérea	8
Puerto	13
Sanidad	3
Sociedades Españolas	4
Secretaría del Trabajo	2
Sports	10,11
Telegramas del Interior	8
Tribunal de Sanciones	2-3
Viboreñas	6
Villaclareñas	7
LECTURAS:	
Una obra monumental, (por León Ichaso)	9
Desde Washington, (por Diplomaticus)	16
Bromas y Veras, (por Joaquín Aristigueta)	5
(De día en día, (por Tartarín de Tarascón)	8
De la Vida Política, (por Alberto C. Vila)	13
El millonario y la estrella, (por Mercedes Valero de Cabal)	9
Vida Mundial (por Tiburcio Castañeda).	16
Inventos, innovaciones y curiosidades	4

280 PALUDICOS

El Director de Sanidad recibió ayer un telegrama del jefe local de Campechuela, donde le informa existir en la localidad 280 atacados de paludismo.

M.E.C.D. 2016

LA CONFEDERACION NACIONAL OBRERA, LA TNT Y LA ALFA Y OMEGA ACUSADAS POR LA POLICIA

DIARIO DE LA MARINA
Fundado en 1832
Dirigido hasta 1919 por D. Nicolás Rivero y Muñiz
OFICINAS: HABANA, PRADO 103.—NEW YORK: Joshúa B. Powers Inc. 220 E. 42nd. St.

Editado por la Cía. DIARIO DE LA MARINA (S. A.) cuyo programa consiste «en la defensa de los intereses generales y permanentes de la Nación cubana, de los especiales de la Colonia española establecida en la misma y de la unión y armonía entre los diversos elementos que conviven en el país».
—Art. 1o. de los Estatutos.

Teléfonos del Diario
Dirección . . . M-3577
Administración . M-7911
Suscripciones . M-7911
Quejas M-7911
Clasificados . . A-3333
Jefe Redacción . A-3205
Redacción . . . M-7913
Sports M-7912
Agcia. Marianao FO-7380
» Guanabacoa XO-1584

PRECIOS DE SUSCRIPCION AL «DIARIO DE LA MARINA»
Habana y Provincias
Mes . . . $ 1.20
Trimestre . » 3.25
Semestre . » 6.25
Año . . . »12.00
Extranjero
Trimestre . $ 4.25
Semestre . » 8.00
Año . . . »15.00
Edición Dominical (Para el extranjero solamente)
Semestre . $ 3.00
Año . . . » 5.00

El exalcalde de Alacranes será juzgado en el Tribunal Nacional de Sanciones, por malversación

Así lo resuelve el Supremo en la cuestión de competencia que planteó el defensor. Señalado para el próximo día 9 el juicio contra el parricida Lorenzo Mejías, que estaba loco

El Tribunal Supremo, en resolución hecha pública ayer desestima la solicitud del defensor del ex-Alcalde Municipal de Alacranes, Francisco Mirabal León, acusado del delito de malversación de caudales públicos en fecha anterior al doce de Agosto del pasado año; la solicitud se contrae a que fuera la Audiencia de Matanzas la que conociera del proceso en cuestión, resolviendo el Supremo que sea el Tribunal de Sanciones de esa Provincia, ya que no son de aplicación los artículos de la Ley Rituaria penal que como infringidos se citan en el recurso, porque han sido modificados, en cuanto al delito que al acusado imputa, por el Estatuto Jurídico y decretos posteriores, los que tienen el carácter de leyes y son de reputarse como tales, por haber asumido el Gobierno Provisional de la República, que los dictó, la facultad legislativa como consecuencia de la disolución del Congreso, lo que se llevó a cabo por decreto presidencial número 1928 de 24 de Agosto del pasado año.

EL PROCESO CONTRA EL ORATE LORENZO MEJIAS

Ha señalado la Sala de Vacaciones de la Audiencia para el próximo día 9 el juicio de la causa seguida a Lorenzo Mejías Díaz, por parricidio, y para quien el Fiscal pide la pena de muerte.

Defenderá a Mejías el Dr. Silvio Sanabria, quien interesa que sea absuelto su cliente, por cuanto cometió el delito teniendo perturbadas sus facultades mentales; tesis que sostuvo el Dr. Garciloso de la Vega que fuera su defensor en época anterior y que logró su reclusión en el Hospital de Dementes de Mazorra hasta que obtuvo su sanidad. El Fiscal sostiene que Mejías, el 10 de Julio último, estaba separado de su esposa, Benigna Fernández Falcó, a causa de los malos tratos que le infería, y al transitar ella por la calle de Ferrer hacia la de San Elías, en el Cerro, se le aproximó él, requiriéndola para que volviera a su lado, y al negarse, con un cuchillo de punta que portaba la atacó, causándole heridas que le produjeron la muerte, tratando él de privarse de la vida en el Juzgado de Instrucción de la Sección Cuarta al ser conducido para instruírsele de cargos.

AMNISTIA SOLO POR EL ATENTADO

Ha declarado el Tribunal Supremo que sólo procede la aplicación del decreto-ley de amnistía de 8 de Febrero último, al delito de atentado a agente de la autoridad, en la causa que se sigue a Porfirio Bonet Ponce de León, debiendo continuar aquella en cuanto al de disparos. Bonet, en la noche del 19 de Noviembre del pasado año, en Obispo y Aguacate, apuntaba a los transeuntes, sin saberse por qué con un revólver y al ser requerido por el vigilante Regino Jorge, lejos de obedecerlo le colocó el arma en el vientre y luego en la cabeza, haciendo un disparo que no alcanzó al Policía porque José Masery se abalanzó sobre Bonet, desviándole el arma. La Audiencia resolvió aplicar la citada ley de amnistía en cuanto a los dos delitos, pero triunfó el criterio del Fiscal, de que solo procede, como antes decimos, en cuanto al atentado, de acuerdo con dicho decreto-ley.

FUE REGISTRADO AYER EL EDIFICIO «BACARDI»

El teniente Power, recibiendo instrucciones del Jefe de la Policía Nacional, con fuerzas a su mando, verificó un minucioso registro en la mañana de ayer, en el edificio «Bacardí», Hotel Balaguer, situado frente a la Jefatura de la Policía, en el Mercedo del Polvorín y otros lugares, logrando la ocupación de revólvers, sables y otras clases de armas, sin que por estos hechos detuvieran a persona alguna.

Narcotizada una familia por ladrones

Robaron hasta las sortijas que tenían puestas los moradores. La Policía investiga el caso

En la calle E número 248, residencia de la familia del señor José Miguel Sueiras, se cometió un robo en las últimas horas de la madrugada anterior, consistente en prendas y ropas por valor de 500 pesos.

Los ladrones para llevar a cabo el hecho, parece que narcotizaron a la familia, pues esta no se dió cuenta de la presencia de los desconocidos en el interior de su domicilio, hasta una hora avanzada de la mañana.

Según manifestaciones de la señorita Margarita Sueiras los delincuentes le sustrajeron una sortija de brillantes que tenía colocada en uno de sus dedos.

La policía ha comenzado una amplia investigación de estos hechos, para proceder al arresto de los autores del mismo.

Nuevo servicio de vigilancia en el puerto habanero

La Policía cubrirá todo el litoral por medio de postas. Se construirá una Estación

La promulgación de la Ley presupuestal permitirá ahora que todo el litoral del puerto de la Habana sea cubierto en postas por la Policía marítima, que ha sido aumentada a un total general de 101 hombres, a saber, un capitán, cuatro tenientes, seis sargentos, seis vigilantes de primera y 84 vigilantes de segunda.

El Supervisor militar de ese Cuerpo, capitán de la Marina señor Manuel Hidalgo, se ocupa ahora de la distribución de ese personal en postas que guarden todos los sectores en forma de que, como auxiliares de la Aduana, impidan todo contrabando, así como las infracciones.

Los nombramientos de los nuevos miembros de la Policía están ya a la firma del Secretario de Defensa Nacional, pues, como es sabido, para cubrir esas plazas se convocó al correspondiente examen.

Dos créditos, uno para la construcción de un edificio para la Estación y otro para la adquisición de una lancha, se hacían figurar en los presupuestos, pero ambos créditos fueron suprimidos. No obstante, el capitán Hidalgo se propone obtener un crédito de unos mil pesos para construir por administración una casa de madera sobre el muelle de la Policía, contiguo al espigón de San Francisco. Además gestiona la cesión por parte del Municipio de una lancha que posee la Alcaldía y que no utiliza, para adaptarla a las necesidades de la Policía marítima.

SANIDAD ANUNCIA LA EXISTENCIA DE 14,896 PALUDICOS

Más de doce mil en Oriente. Se ha dispuesto el saneamiento de las provincias orientales

Ayer, lunes, según la Dirección de Sanidad, existían en la República 14.896 de paludismo; 235 de tifoidea y 14 de difteria.

La provincia de Oriente continúa teniendo el más alto porcentage de atacados de Malaria. En ella se registran actualmente 12.160 casos, habiendo disminuido hasta el 20 de julio último, en 355 enfermos.

Según los datos facilitados por la Dirección de Sanidad, durante el pasado mes el aumento de palúdicos en toda la Isla fué de 118.

Pinar del Río cuenta con 1.101 casos; Camagüey con 1.034; Santa Clara con 423; Matanzas con 113 y la Habana con 59.

Las medidas dictadas por la Dirección de Sanidad con relacion a la epidemia en Pinar del Río, han dado buenos resultados, según las estadísticas, pues todavía no hace quince semanas el número de casos ascendía a más de 15.000.

SANEAMIENTO DISPUESTO

El Director de Sanidad, doctor Rafael Lorié, dispuso ayer que con los sobrantes del crédito concedido para la adquisición de carros para la recogida de basuras y otros materiales para el zanjeo, chapeo, etc., en las provincias orientales, se procediera a la adquisición de materiales de desinfección para proceder al saneamiento de la referida zona, campaña ésta que ha de continuar el Departamento con cuantos recursos cuente hasta lograr la disminución al mínimun, de la epidemia de paludismo que hoy la azota.

PAGO A LOS OBREROS

La Secretaría de Hacienda situó ayer los cuarenta y seis mil pesos correspondientes al pago de sus haberes a setecientos obreros que vienen prestando urgentes servicios de saneamiento en las provincias de Camagiiey, Oriente y Pinar del Río. En la primera importan esos jornales 8.000 pesos; en la segunda 22 mil 709 pesos y en la tercera 16 mil 50 pesos.

EL SEGUNDO JEFE DE POLICIA SEÑALA A LOS AUTORES E INDUCTORES DE LA MASACRE DEL DOMINGO 17, Y HACE UNA DEFENSA DE LA ACTUACION DE SUS SUBALTERNOS

En un extenso informe, el Segundo Jefe de la Policía, relata los sucesos de los días 16 y 17. El Jefe de la Policía declaró ante el Juez de Instrucción. También declararon varios abecedarios

Estima el comandante Brito que dichas organizaciones estaban confabuladas para alterar el orden y tenían relación con los ocupantes del auto desde el cual dispararon con ametralladora

El doctor Andrés D. Morales del Castillo, Juez de Instrucción de Urgencia, que instruye la causa por la «massacre» del domingo día 17 del pasado mes, está laborando activamente en unión del Secretario Melian y del Oficial Camilo Pérez, en el esclarecimiento de esos hechos.

Durante todo el día de ayer, el líder abeceista, doctor Soto Barroso, que tiene a su cargo la acusación, estuvo en el Juzgado, aportando diversos escritos y pruebas, a fin de que por el juzgado se lleven a cabo las diligencias necesarias.

En las primeras horas de la mañana, compareció ante el doctor Morales del Castillo, el Jefe de la Policía Nacional, teniente coronel José E. Pedraza, a fin de prestar declaración en la causa. Dijo que efectivamente había retirado las fuerzas a su mando—el día anterior a los sucesos—del Arco de Triunfo, debido a que hacían falta para otros servicios, pues existían varias amenazas y se debían tener acuarteladas, para cualquier evento.

Interrogado sobre su actuación en la Concentración Abecedaria, expuso, que, cumpliendo lo solicitado por el A B C, practicó un registro en Malecón 338, residencia del doctor Oscar de la Torre, sin que hallara armas. Agregó que la Policía tenía severas órdenes para impedir la entrada al Malecón de máquina alguna, como lo demuestran las declaraciones de los doctores Martínez Sáenz y Mañach. Estimando que el «Pontiac» donde iban los agresores entrara por Gervasio y Malecón, con fundido, seguramente, con uno de los perseguidores de la Policía.

Joaquín Rivero, Jefe de Acción del A B C manifestó que se hallaba en el Arco de Triunfo, cuando vió al Jefe de Policía retirar la vigilancia siendo más tarde, desarmados los abecedarios que allí se encontraban, y produciéndose después el ataque.

Sobre la Concentración Abecedaria, dijo que iba en el automóvil con los doctores Martínez Sáenz y Mañach, siéndole negada la entrada al Malecón por la calle de Cárcel, cuando trataban de hacerlo. Estando en Prado y Virtudes, vió una máquina pintada de rojo que entraba por Virtudes al Prado, con dirección a Calón, cuyos ocupantes hacían fuego, no ocurriendo desgracias, debido a que todos los manifestante se tiraron al suelo, sirviéndoles el paredón del Prado de muralla protectora.

Por último, dijo que se enteró de que en Malecón y Gervasio, otra máquina de color oscuro, abatía a los integrantes de la concentración, resultando numerosos muertos y heridos, siendo el auto propiedad de Dobal, que resultó muerto también.

El señor Orestes Figueredo, miembro del Consejo Supremo de la institución referida, concurrió a declarar. Se manifestó en términos parecidos al señor Rivero.

El ex-Segundo Jefe de la Policía Judicial, José Arriola, manifestó que al ocurrir la agresión no pudo fijarse en las personas que iban en el auto, los cuales disparaban con ametralladoras.

También declaró el señor José Vesseur, Es Delegado del A B C, siendo comisionado para que se entrevistara con Pedraza y le diera cuenta a éste de los actos que se pensaban realizar contra la Concentración. Agregó que advirtió indiferencia en el Jefe de la Policía, sobre lo que le decía. Sobre el Arco de Triunfo, se pudo dar cuenta de que se había retirado a la policía que cuidaba, el orden, quedando los abecedarios indefensos, pues se les desarmó.

EL INFORME OFICIAL

Cumpliendo instrucciones del Jefe de la Policía Nacional, el Segundo Jefe del Cuerpo, señor Antonio Brito, rindió ayer tarde al Juzgado, un documentado informe con relación a los hechos ocurridos los días 16 y 17 del pasado mes, en que fueron agredidos los abecedarios en el Arco de Triunfo del Parque Central y con motivo de la Concentración al día siguiente.

A pesar de la reserva que sobre el informe se guarda en los centros oficiales, hemos podido conocer el contenido del mismo.

He aquí dih informe:

Al señor Teniente Coronel José E. Pedraza, Jefe de la Policía Nacional en comisión.

Señor: Cumpliendo lo dispuesto por esa superioridad, en escrito del 19 del actual, tengo el honor de informarle, de cuantos hechos he podido investigar minuciosamente en relación a lo ocurrido con motivo de la Concentración Abecedaria, que se llevó a cabo el próximo pasado día 17 ;así como los actos que se efectuaban el día 16, víspera, para la celebración de los festejos que habían de efectuarse el referido día 17.

Los dirigentes de la Agrupación Abecedaria, desde días anteriores habían lanzado sus programas anunciando la gran concentración y festejos cívicos, para los días ya referidos, tan pronto pudieron darse cuenta de ello, las distintas agrupaciones, en que se encuentra atomizada la sociedad cubana, por efecto de épocas remotas, triste herencia que nos dejara el Machadato, comenzaron a dar activas demostraciones de hostilidad, haciendo públicas manifestaciones de que la Concentración Abecedaria sería atacada, como así lo fué, por los distintos sectores en pugna.

Con conocimiento la Jefatura de Policía de que el orden iba a ser alterado grandemente, dispuso como medida de prevención el acuartelamiento general de todas las fuerzas, a fin de evitar en todo lo posible las agresiones que pudieran partir de uno y otro lados; pero a medida que se iba acercando la fecha del día 16, víspera de la Concentración, fué intensificándose más aún los enconos y antagonismos y por distintos conductos recibía la Jefatura noticias de que iban a ocurrir hechos lamentables, lo que se trató de evitar.

El que suscribe tuvo el alto honor de recibir en la Jefatura en unión del capitán Azcuy, a los señores Comisionados de la Institución A B C, cuyos individuos componían la Comisión de Festejos, y en una breve entrevista celebrada con estos caballeros, se acordó que la Policía Nacional custodiara, como así se efectuó, todos los actos y festejos que habría. Y al efecto, en la mañana del día 16, comenzó a construirse en Ignacio Agramonte y General Carrillo, por la Institución Abecedaria, un arco que habría de servir de adorno para la referida Concentración del día 17.

Desde los primeros momentos se situaron convenientemente miembros de la Sección de Especiales, vigilantes de caballería y de infantería en el Parque Central, con el propósito de custodiar y proteger el arco referido; para que no fuera atacado, como todo así lo hacía suponer; suposición que a mayor fundamento abonaban los informes del servicio de Inteligencia Militar, en el sentido de que se tenían conocimientos de lo que tramaba la Confederación Nacional Obrera, por acuerdo de sus miembros ejecutivos y de otros elementos de tendencias radicales, tales como la T. N. T., la X. y Alpha y Omega sin que se pudiera precisar al informársenos qué individuos determinados tomarían parte en la agresión, y a cuyo efecto por el Cuartel General del Ejército se habían cursado las órdenes oportunas a fin de que por los jefes militares de provincias se tomaran las medidas necesarias y evitar los descarrilamientos o accidentes de los trenes que conducían a los excursionistas desde el interior de la Isla. Durante el día y parte de las primeras horas de la noche, numeroso público se había aglomerado en el referido Parque Central y calles adyacentes, unos como meros curiosos y otros con el preconcebido propósito de atacar el arco para destruirlo tan pronto como las cicunstancias se lo permitieran, distintas veces tuvo necesidad la fuerza pública de intervenir en actos de hostilidad hacia los partidarios de la Institución Abecedaria que construían y custodiaban el arco y algunos de los más rebeldes y tenaces fueron conducidos a las Estaciones de Policía.

Que en este estado lals cosas y siendo aproximadamente las 11 p.m. hizo irrupción inesperadamente una máquina, cuyo color no se ha podido conocer, tripulada por varios individuos desconocidos, cuya máquina parece que penetró por la calle de Zenea a tomar la de Ignacio Agramonte, y al enfrentarse con el arco, arrojaron desde la misma, una botella de fuego líquido al citado arco, siguiendo vertiginosamente su marcha, por Ignacio Agramonte hacia San José de San Martín y en su loca aventura volvió a penetrar por la Avenida de Bélgica y Zenea e Ignacio Agramonte habia abajo y al pasar nuevamente por Bélgica y General Carrillo, los tripulantes de la referida y misteriosa máquina abrieron fuego con las armas que portaban en dirección al arco en construcción; y de esa manera salvaje y espectacular, se desarrollaron los tristes sucesos que todos lamentamos en la noche del 16.

Que fué tan inesperada esta maniobra y ataque, que ni aún los propios individuos que custodiaban el referido arco pudieron darse cuenta de ello, así como tampoco las fuerzas de policía cuyo número escaso por encontrarse en reorganización este Cuerpo, hallándose las máquinas perseguidoras distintas, por los barrios extremos de la ciudad, persiguiendo malhechores, no pudieron proceder con la prontitud que el caso requería, por la numerosa concurrencia que en todos aquellos lugares había.

Como balance final de estos hechos, ocurridos junto al tantas veces citado arco, la policía recogió y condujo a distintos centros benéficos, a varios heridos y entre los mismos a un individuo que resultó muerto en el Parque Central, nombrado Manuel Mosquera Rodríguez, y otro de apellido Barreras, que murió más tarde a consecuencia de las heridas.

Que en vista de la extraordinaria importancia que iban tomando los acontecimientos, el que informa le indicó lo conveniente que resultaría llevar al ánimo del Gobierno que como medida de precaución y en evitación de males mayores se suspendiera la referida Concentración y que al efecto se recabara de la Célula Directriz que también diera su asentimiento, para que ni por un sólo momento se pudiera dudar de la más sana intención que guiaba estos propósitos; recordará usted que me informó que no era posible que el Gobierno accediera a ello, toda vez que la Concentración Abecedaria se efectuaba como exponente cívico y que dejaría sentado el precedente de que el pueblo de Cuba y su Gobierno volvían después de titánicas luchas por los fueros de su integridad, respeto y derechos ciudadanos, y que en manera alguna podían estos derechos adquiridos a costa de grandes sacrificios, quedar a merced de unos cuantos descontentos, que pretenden por todos los medios mantener un estado de intranquilidad propicio a sus fines determinados.

Mi tesis, desde luego, tenía sus fundamentos; lo comprueba la reunión del Consejo Central en la casa particular del Jefe del Ejército durante toda la noche, cuya reunión es de público conocida por haber aparecido en los diarios de esta capital y en la que el coronel Batista, consecuente con los antecedentes que poseía, rogó a los miembros de dicho Consejo que desistieran de dicho propósito, evitando con ello un día sangriento de luto y de llanto; que adoptaran esa actitud en pos y en bien de la tranquilidad pública y del sosiego nacional. No obstante la Concentración se realizó porque, según he sido informado, los componentes de dicho Consejo Central alegaron la imposibilidad de evitarlo, dado que los trenes excursionistas habían partido de su destino. En toda la ciudad se hablaba al vivo rojo de que tanto los comunistas como la Confederación Nacional Obrera de Cuba, Ala Izquierda Estudiantil, Auténticos, así como las Secretas Asociaciones antes indicadas, alentados por Guiteras y Fernández de Velasco, trataban de efectuar ataques contra los festejos que se preparaban. Se hicieron circular manifiestos y otros medios de publicación clandestina para que todos los que perteneciendo a esos sectores contrarios trataran de todos modos de efectuar actos de constante hostilidad para que en manera alguna se llevara a cabo la tantas veces repetida Concentración Abeceista. Los partidarios del A B C así como todos sus dirigentes, comenzaron también a desplegar sus actividades, no tan sólo para la celebración de sus festejos, sino también por todos los medios legales de publicación anunciar que la Concentración se llevaría a cabo de cualquier modo, porque los amparaba un legítimo derecho que harían prevalecer de todas maneras, y al efecto por las estaciones radioemisoras comenzaron a hablar por las mismas muchos de sus partidarios y al dirigir la palabra a los radio-oyentes exhortaban a sus partidarios para que concurrieran a la manifestación sin temor de ningún género, empleando algunos de los duros adjetivos que contribuyeron a aumentar más aún los odios y rencores existentes. La referida Confederación Nacional Obrera de Cuba, en escrito publicado en la edición de la mañana del día 18 de los periódicos «Ahora» y «El Mundo», cuyos recortes se adjuntan, firmado por su Secretario General, señor Ordoqui, de ideas comunistas, se hizo responsable directo de los sucesos ocurridos el día 17. Todo ello demuestra el estado apasionado en que había de celebrarse la referida manifestación, que culminó tan trágicamente. Al igual que en la capital de la República, en todos los demás pueblos del interior se movieron en constante y agitada lucha unos para asistir como prosélitos a la Concentración y otros para impedir con procedimientos violentos que dicha manifestación se llevara a efecto; dando como resultado, que casi todos los trenes excursionistas que arribaban a la Habana habían sido obstaculizados en sus recorridos por grupos de individuos que estaban interesados en que no se celebrara la referida Concentración. Como prueba irrefutable de estas aseveraciones que antes quedan expuestas, fueron al paro casi general todas las industrias de transporte terrestre y la que no correspondió a este llamamiento que denominaron de solidaridad obrera, la atacaron, como lo prueba el descarrilamiento de un tranvía eléctrico en las calles de la ciudad cercanas a la Universidad, de la que resultaron varias personas heridas. Por ese motivo, todas las fuerzas de policía que habían sido acuarteladas, estuvieron prestando servicio en todos los lugares de la ciudad, porque así lo requerían las circunstancias que se iban presentando. Debemos tener principalmente en cuenta que la Policía Nacional durante estos últimos tiempos ha sufrido en su seno hondos sacudimientos que han quebrantado notablemente su disciplina; y con vista de ello se efectúa en la actualidad una amplia modificación en la estructura moral del mismo y como lógica consecuencia es necesario mayor número de individuos para atender a las exigencias de tan importante servicio público.

Con ello queda demostrado que la Jefatura del Cuerpo no contaba con el personal suficiente para llevar a cabo la custodia debida de toda la ciudad, donde se presumía pudieran ocurrir graves alteraciones del orden público, y custodiar a la vez el desfile de la Concentración. No obstante, se repartió el servicio el día 17 a las 12m. de una manera que todas las calles que salen a la Avenida de Maceo, como todas las que desembocan en el Paseo de Martí estaban cubiertas y situados convenientemente un vigilante de policía en cada una de las referidas calles, con instrucciones expresas de que protegieran el desfile de la Concentración para que no fuera alterado el orden en lo más mínimo. Como antecedente lógico y racional de estas categóricas afirmaciones, pueden verse con más precisión y claridad en el croquis que tengo el honor de adjuntar, la manera en que fué distribuida la fuerza de policía. También para mayor abundamiento de razones, téngase en cuenta que los dirigentes del Consejo Supremo del A B C, en una entrevista sostenida con anterioridad con el Jefe del Ejército Constitucional, coronel Fulgencio Batista, habían solicitado de éste su cooperación para llevar a cabo con todas las garantías necesarias la referida Concentración; pero el Coronel Batista, con clara visión de las cosas, negó la participación directa de las Fuerzas del Ejército, aduciendo lógicamente las razones de que en cualquier colisión habida entre los manifestantes y los distintos sectores que trataban por todos los medios de impedir la marcha ordenada de la Concentración pudiera ser causa para un equívoco comentario desfavorable a las fuerzas de su mando.

Los sucesos ocurridos en la noche del día 16, hizo determinar a los miembros dirigentes del A B C y como medida de respeto y de recogimiento en señal de duelo, suspender todos los festejos que habían sido señalados con anterioridad, y sólo llevaron a cabo la Concentración, comenzando su desfile a las 2 de la tarde.

La cabeza de la Concentración se encontraba situada en Malecón, de Paseo de Martí a Cárcel y todos los demás grupos componentes de los Ramales, Subramales y Filiales, en Malecón desde Cárcel hasta el Parque del Maine, así como las demás fuerzas componentes de la susodicha Institución Abecedaria, estaban situados por grupos subdivididos por estructura con que denominan, a lo largo de la Avenida del Puerto, desde la calle de Baluarte al Castillo de la Fuerza.

Comenzó a moverse la cabeza de la Concentración, empezando el desfile a la hora antes indicada y en todo el lapso de tiempo desde que llegaron a sus puestos de antemano señalados hasta que comenzó a moverse la referida Concentración, no hubo el más mínimo incidente; todas las fuerzas de policía situadas con anterioridad en los lugares por donde había de recorrer la manifestación, estaban atentas a su servicio, lo prueba el hecho de que el que informa en su compañía recorrió todo el curso de la manifestación distintas veces y pudo comprobar que todos los miembros de la fuerza se encontraban cumpliendo con su deber, así como todas las Perseguidoras que fueron designadas para los lugares donde pudieran ser más útiles sus servicios, se encontraban también atentas y dispuestas a proteger a la referida Concentración, como se las había ordenado.

Ya en marcha la manifestación en la Quinta Estación de Policía, se recibió la noticia de que en la casa del señor Oscar de la Torre, vecino de Avenida de Maceo número 338, entre Gervasio y Padre Varela, había armas de fuego para atacar a los manifestantes; y estos infundados rumores, eran persistentes cada vez más entre los componentes de la masa Abecedaria; y con vista de ello, el Capitán de la referida Estación, ordenó un registro, llegando a la comprobación exacta de que en dicha casa no existían armas de ninguna clase; pero sí dos o tres individuos amigos de dicho señor que lo protegían de una posible agresión.

Todo esto unido a las rivalidades que con anterioridad existían, dió origen a que los ánimos se fueran excitando y de una manera que no puede precisarse con verdadera exactitud por dónde comenzó el ataque a la manifestación que se iba desenvolviendo pacíficamente; puesto que la misma fué atacada simultáneamente por distintots lugares prueba de ello evidente es, que obedecían a una consigna dada con anterioridad, pues los hechos se desarrollaron en varios lugares del Paseo de Martí y en el Parque de Maceo a la misma hora.

La máquina que más tarde resultó ser un «Pontiac», que momentos antes le había sido hurtada al señor Horacio Toledo Travieso, vecino de Francisco V. Aguilera número 107, marcada con la chapa 7-U-82-42-N-Y-34 y la que apareció más tarde quemada frente al Parque de Maceo, fué la que utilizada por varios individuos que la tripulaban y manejada por el Armando Doval de la Torre que resultó muerto, por los soldados que custodiaban la azotea del café «Vista Alegre» y que parece pentró por la calle de Manrique a la Avenida de Maceo y al llegar a la cuadra comprendida entre Gervasio y Padre Varela, abrió fuego nutrido y criminal contra la manifestación, causando un balance horroroso y tétrico de muertos y heridos en todos aquellos lugares del Parque Maceo que Cuba entera ha condenado, y como resultado final después de acallarse el vivo tiroteo fueron conducidos a los distintos Centros de Socorro, once individuos muertos, algunos de ellos no pudieron ser identificados en los primeros momentos, y como unos cincuenta heridos algunos de los cuales, han fallecido con posterioridad a los sucesos.

En las confusiones grandes que se originan siempre en casi todos estos casos en donde intervienen grandes masas de manifestantes que se atacan despiadadamente, no se pueden señalar con exactitud a los verdaderos y directos responsables; pero sería una grave injusticia acusar como negligentes a los componentes de la Institución Policíaca, que con estoicismo e insuperable resignación, han soportado durante estos tiempos de convulsos apasionamientos los duros embates de los desenfrenos e incomprensibilidades de las distintas fracciones en que como anteriormente digo, se ha subdividido la conciencia nacional cubana.

El informante en el trayecto que en su máquina recorrió desde la Avenida de Maceo por Prado hacia Monte, y vice-versa, cuando comenzó a disolverse momentáneamente la manifestación, debido a los disparos que se hacían de una y otra parte pudo observar magnífica disciplina en los miembros de la Fuerza y prontamente acudieron a todos los lugares donde su presencia era requerida y necesaria y por ese motivo fué que no hubo que lamentar mayores y trascendentales consecuencias, porque si por un instinto de conservación lógico y natural la Fuerza pública, que también había sido atacada, como lo prueban varios heridos que resultaron de los componentes de la misma deja de cumplir con su deber, con toda seguridad a estas horas tuvieran que lamentar mayores pérdidas de vidas y otros que quizás estuvieran al borde de la muerte como consecuencia de la referida acción, en donde tomaron parte por un lado miles de manifestantes y por el otro también centenares de individuos que tenían verdadero interés, como un efecto moral para sus planes descabellados, que no se llevara a cabo la referida manifestación abundantes razonamientos lógicos y patéticos se pueden observar fácilmente por las huellas que han dejado los impactos de los proyectiles de arma de fuego disparadas por la colisión habida entre unos y otros, que son las siguientes casas: Vento número 21, San Lázaro 245 y 247, colegio «La Inmaculada», Casa de Beneficencia y Maternidad y en unos carrouseles que también quedan frente al Parque de Maceo, teatro de estos acontecimientos donde se puede ver clara y terminantemente que todos los que combatieron lo hacían con tanto ardor bélico y odio, que casi todos los referidos impactos se aprecian a la altura de un metro en adelante.

También pude recoger la impresión de que una vez muerto el chauffeur que manejaba la máquina a que antes se hace referencia y puestos a la fuga sus demás ocupantes, que no he podido saber exactamente quiénes y cuántos eran, los componentes de la manifestación hacían fuego contra la máquina ya volcada y quemada. También he podido saber que en la casa del señor La Torre, se originó un incidente grave en donde se acometieron amigos del señor La Torre, que se encontraban en su morada con el propósito de defenderlo, de posibles agresiones de que pudiera ser objeto por parte de los Abecedarios que se encuentran en desacuerdo y critican al referido señor La Torre, por las diferencias surgidas entre el mismo y la Célula Directriz del ABC, y especialmente con su Jefe máximo el señor doctor Joaquín Martínez Sáenz, con el cual muy recientemente sostuvo un duelo por ofensas habidas entre ambos caballeros. Desde los primeros momentos las masas Abecedarias y el numeroso grupo que se encontraba presenciando el desfile de la gran manifestación, aplaudían delirantemente la actuación de la fuerza pública por la actitud asumida de hacer todo lo posible porque la manifestación continuara su marcha, como así sucedió sin que tuviera que lamentarse más desgraciados sucesos.

Desde esos momentos y para evitar mayores consecuencias, usted ordenó la salida de diferentes grupos de policías y algunos miembros del Ejército que custodian la Jefatura de Policía para el desarme general de todos los individuos que portaran armas de fuego, con el fin de evitar otras desgracias, aunque nunca mayores que las que habían sucedido durante las horas anteriores, desarmando al efecto a todos los que portaban armas, entre los que luego resultaron algunos afiliados a la Institución Abecedaria.

El propio informante por noticias que tuviera de que distintos grupos de Abecedarios y de los otros grupos contrarios a sus ideas se estaban dando cita para el Hospital de Emergencias donde se encontraban los cadáveres y curándose los heridos, acudió prontamente con fuerzas a sus órdenes y como medida de precaución ordenó el cierre de la puerta del referido Hospital que da frente a la calle de Jesús Peregrino, donde se encontraba reunida una gran muchedumbre y donde se comentaban los sucesos, cada uno a su modo apasionado y empleando para ello las frases más duras que un momento determinado fuera la chispa que encendiera la tragedia; y con esa actitud desplegada y llevando a cabo un minucioso registro quitándole el arma a cuantos individuos la llevaban, como una medida lógica y natural, para evitar de esa manera fría y calculadora males mayores, se despojó de sus armas aun a aquellos que mostraban sus licencias, porque en esos momentos de enconos y apasionamientos nadie puede ser responsable de sus actos en un momento en que fuere atacado o injuriado. He ahí precisamente la exclusiva finalidad que se tuvo para proceder al desarme general, entre los que se desarmaron resultaron algunos miembros de la Policía Técnica que se encontraban enardecidos confundidos entre los elementos políticos dando «vivas» y «mueras» sin haberse podido probar qué tendencias seguían.

Queda demostrado clara y terminantemente que había un poderoso motivo para proceder con las energías que el caso requería al desarme también de esa policía en el caso citado, por las muestras constantes de parcialidad que demostraba y que de haber puesto al servicio del orden sus cargos de policías quizás los males hubieran sido menos. El señor Quesada, Segundo Jefe de la Policía Técnica, que durante la celebración de le raferida manifestación, desfilaba conjuntamente con los individuos componentes de la misma, se le veía dirigiendo el orden de aquélla; y en todos los casos procedió única y exclusivamente como partidario ciego y decidido de la Institución ABC y nunca como corresponde a un funcionario de Policía. No obstante, se le guardaron las consideraciones propias de su cargo y no fué molestado en lo más mínimo ni despojado de sus armas, a pesar de que habían llegado insistentes rumores a la Jefatura del Cuerpo de que el señor Quesada había disparado su arma de fuego reglamentaria. De haber existido la compenetración que es natural entre los componentes de toda Institución Policíaca al servicio de la Nación, no se hubieran originado muchos de los incidentes que han tenido ocasión en estos tristes sucesos, pero no se puede ser funcionario de Policía y partidario apasionado de un partido, secta o fracción.

Cuando la manifestación fué atacada por la máquina que ya se conoce hubo en esos instantes de confusiones y ofuscación la idea de que era un perseguidor del Cuerpo de la Policía que se encontraba de servicio para proteger la Concentración Abecedaria, y no se puede precisar si esta versión infundada fué para lanzar dudas o sombras sobre la reputación de la Institución que dignamente usted preside, o si por el contrario fué por la gran similitud que guarda por su parte delantera la máquina volcada frente al parque de Maceo con los perseguidores al servicio del Cuerpo.

Si todos hubieran procedido pensando en los intereses de la Patria con meditación y respeto a los derechos ajenos, quizás los desgraciados espectáculos que se desarrollaron durante los días 16 y 17 no tuvieran que escribirse en las páginas de la Historia de Cuba como un día rojo y fatal donde se vertió sangre de tantos inocentes caídos.

Los hechos que tuvieron lugar antes y después de los festejos llevados a cabo por la Institución Abecedaria mostraban con meridiana claridad que no se iban a celebrar unas fiestas donde quedara expuesta la capacidad del pueblo cubano, sino que se iba a un campo donde habían de dirimirse viejas rencillas, que de haberse todos manifestado con un poco más de ecuanimidad, cordura y patriotismo, se hubieran evitado los referidos hechos de sangre.

Significo a usted que todas las fuerzas de Policía fueron distribuídas por sus respectivas Estaciones y colocadas en los lugares más necesarios y le remito también una relación detallada que emitió el capitán del Tránsito señor Azcuy y en ella podrá apreciarse cómo y en qué forma se llevó a cabo la distribución del personal de la Sección referida y las cuales no tenían otra finalidad que proteger el desfile de la manifestación.

Y finalmente le informo que el registro efectuado en el Hotel «Alamac», sito en Avenida de Italia número 66, residencia del señor Secretario de Hacienda, doctor Martínez Sáenz, tuvo efecto, por las reiteradas noticias que se tenían de que en dicho lugar existía oculta una potente bomba que había de ser colocada y previendo que ésta fuera dirigida contra la distinguida personalidad del referido Honorable Secretario, se procedió al registro minucioso no sin antes pasársele el correspondiente y delicado aviso al citado funcionario que casualmente no se encontraba en su domicilio.

Por lo que he podido investigar de los sucesos ocurridos son culpables, en primer lugar, los miembros del Comité Ejecutivo de la Confederación Nacional Obrera, la TNT, la X y Alpha y Omega, con cuyas organizaciones parece que estaban conectados los ocupantes de la máquina «Pontiac» que resultó volcada y quemada frente al Parque Maceo y de los que resultaron muertos Edmundo Dosité Fondi y Armando Doval de la Torre y heridos Rodríguez Loeche y Evelio Torres. Los dos últimos fueron secuestrados de los Hospitales en que estaban recluídos, no obstante estar custodiados, el Torres lo fué del Hospital Universitario, siendo su custodio el vigilante número 1547, Gilberto Rodríguez; y el Rodolfo Fernández Sánchez, que se encontraba en el Hospital Reina Mercedes, el cual se hallaba curándose de las heridas que recibiesa el referido día 17, también fué secuestrado, siendo sus custodios los vigilantes número 788 Felipe Fernández, 1134 Fernando Montes de Oca, 2017 Jesús Barcia y 535 Manuel García. Estos policías se encuentran a la disposición del juez correspondiente, procesados, por infidelidad en la custodia de presos.

Y por último acompaño una hoja suelta sin pie de imprenta que circuló por el interior de la República como en la misma podrá observarse por los componentes de la Institución ABC Filial S-4 (Cienfuegos) así como: un escrito que emite el Subteniente Rodríguez del Batallón número 1 de Artillería en relación con dos soldados que hicieron fuego contra la máquina volcada.

Habana, junio 28 de 1934.—De usted respetuosamente, **Antonio Brito**, Segundo Jefe de la Policía Nacional.

Los extranjeros empleados en cualquier empresa conservarán sus derechos sin limitaciones

Después de haberse cumplido los requisitos de la Ley sobre nacionalización del trabajo, los obreros restantes tendrán todo derecho. Fueron solucionadas varias huelgas obreras

La Dirección de Legislación Social de la Secretaría del Trabajo, evacuando distintas consultas que se le han hecho últimamente, ha informado que «habiéndose dado cumplimiento por una empresa a lo estatuído en la Ley de Nacionalización del Trabajo, los empleados extranjeros que se encuentren como tales en la misma, así como los que pertenezcan al cuerpo de suplentes, conservarán todos sus derechos, incluso el ascenso, con la sola limitación de que se mantendrá siempre la proporción establecida por la Ley en cada Departamento.»

LA REVISION DE PELICULAS

El Presidente de la Unión de Empresarios Cinematográficos se ha dirigido al Presidente de la República, Coronel Mendieta, solicitando no designe aún la Comisión Revisora de Películas, hasta tanto no se escuchen las razones que expondrá una comisión de asociados de dicha entidad. Copia del telegrama dirigido al Jefe del Estado le ha sido remitido al Secretario del Trabajo.

HUELGA EN MANZANILLO

El Gremio de la Fraternidad del Puerto de Manzanillo, en asamblea celebrada ayer, acordó ir a la huelga como demostración de solidaridad con sus compañeros del central Media Luna, muchos de cuyos obreros han sido detenidos y puestos a la disposición del Tribunal de Defensa Nacional.

El local del Gremio ha sido clausurado por el Supervisor Militar de Manzanillo.

TERMINO DE MOLER

El Central «Isabel», de Niquero, terminó su molienda en horas de la noche del domingo, con 81,739 sacos de azúcar de 325 libras cada uno.

HUELGAS SOLUCIONADAS

Han quedado solucionadas ayer las huelgas existentes en la fábrica de licores y de jabones de la ciudad de Camagüey, y la de los obreros y panaderos de San Juan y Martínez, Provincia de Pinar del Río.

M.E.C.D. 2016

HABRA DOS ESCRUTINIOS: PRIMARIO Y PROVINCIAL, HECHOS POR LA MESA Y POR LA JUNTA

El periodista venezolano Laguado Jaime recibió un golpe en la cabeza y fué arrojado al agua en la bahía, por los asesinos al servicio de Machado

El ex-Contramaestre García Gallardo, hombre de confianza de Machado, declaró que fué amenazado de muerte para que no hablara. El ex-Comandante S. Trujillo hizo acusaciones

Por primera vez los Tribunales de Sanciones se vieron honrados ayer con la actuación de una dama ante ellos y en este caso personada como acusadora particular ante el Nacional que juzga al ex comandante Santiago Trujillo Martínez, jefe que fué del Cuerpo de la Policía Secreta durante el Gobierno de Machado, y al contramaestre de la extinguida Marina de Guerra Nacional, Florencio García Gallardo, por el asesinato del cívico y batallador publicista venezolano Francisco Laguado Jaime. Nos referimos a la doctora Berta Darder, que funge de acusadora particular en ese proceso, a nombre de familiares de la víctima y que ayer hizo magnífica labor al fustigar duramente a los procesados para quienes pide pena de muerte por asesinato cualificado por la alevosía y la premeditación conocida, con agravantes, pena que también pide el Fiscal doctor Pablo F. Lavín.

Pasadas las tres de la tarde comenzó la sesión de ayer; el ritualismo de siempre se cumplió: constitución del Tribunal, integrado por el doctor Alvaro Zaldívar, Presidente, y doctores Enrique de Almagro, José M. Riera, Francisco I. Valdés y Carlos M. Piedra, Magistrados; en la Secretaría, el doctor Ricardo Lavín; en el Ministerio Fiscal, el doctor Pablo F. Lavín; en la acusación particular, la doctora Berta Darder y en las defensas, los doctores Heliodoro Gil, que aboga por Trujillo, y Enrique Lamar, abogado de oficio del Tribunal Supremo, que insta por García Gallardo.

Se hace comparecer a los procesados; se leen por el Secretario las conclusiones de las partes acusadoras y defensoras y se pregunta a aquéllos si se confiesan culpables del delito, negándolo.

Dijo García Gallardo que, sin poder recordar la fecha exacta, pero sí en el año 1929, siendo él Contramaestre, encargado de las embarcaciones menores de la Marina de Guerra Nacional, recibió órdenes superiores de tener lista una lancha junto al muelle de Caballería, de siete y media a ocho de la noche; la orden partió del Jefe del Distrito Norte. Llegado al lugar que se le señaló, tuvo que esperar cerca de tres cuartos de hora hasta que llegaron el Comandante Trujillo, de completo uniforme, con tres personas más: dos de estatura baja y uno de la alta; de esos tres, dos se separaron del tercero, hablando el más alto con Trujillo reservadamente, sin que él pudiera oír nada; entraron en la embarcación y uno de ellos le dió orden de dirigirse al pescante del Morro. En el trayecto, cuando no podía él imaginar lo que aquellos hombres iban a hacer, se sintió un golpe seco y contundente, siendo advertido por el marinero José Alonso González de que habían matado a un hombre.

Se volvió hacia el lugar donde estaban los hombres y vió cómo de los tres, dos arrojaban al mar el cuerpo del tercero; viró en redondo, como procede hacerlo a fin de que la embarcación no tropezara con el cuerpo de la víctima y ésta desapareció entre las aguas. Protestó enérgicamente, pero los dos hombres le pusieron sus revólvers en el pecho, lo amenazaron de muerte y le dijeron que se abstuviera de hablar lo que había visto, agregando que ya lo conocían bien, y que su cabeza olía a pólvora; inmediatamente le ordenaron que volviera al muelle, lo que hizo.

Continuó diciendo que ante aquel crimen se personó ante el Jefe del Distrito Naval del Norte, que era entonces el comandante Rodolfo Villegas, el que le manifestó que se trataba de una orden superior que había que cumplir; y, después, se personó ante el Jefe de Estado Mayor de la Marina de Guerra, coronel Fernández Quevedo, quien le ordenó se retirara inmediatamente, apenas él comenzó a relatar lo que había sucedido.

Aseguró el procesado que las palabras del marinero Alonso González fueron las de que «creo haber oído un golpe y están matando a un hombre», pero que él no oyó lucha ni vió nada anormal, más que en el momento en que el cuerpo era arrojado al mar, y explica cómo por el ruído del motor, a cuyo cargo estaba Alonso y él al del timón, no podía escuchar las palabras que se cruzaran, pudiendo asegurar que nunca oyó que entre los tres que iban en la lancha se cruzaran palabras ni su actitud era demostrativa de algo anormal, aclarando que él daba sus espaldas a las tres personas en cuestión, a las cuales no conocía, ni sabía de quiénes se trataba.

Declaró a continuación el Comandante Trujillo. Sobre Laguado Jaime dice que nada tuvo que ver en ese asunto y que el que intervino fué el ex-Jefe de la Policía Judicial, Alfonso L. Fors. Que se interesaron por la suerte de Laguado Jaime, Wifredo Fernández, miembros de la Asociación de la Prensa y el doctor Orestes Ferrara, contestándoles siempre él a esas personas que ignoraba cuanto con el caso se refiriera, pero que él investigaría. Que Fors, cierto día, en el Palacio Presidencial, le dijo que Laguado Jaime había embarcado con nombre supuesto, a bordo de un barco cuyo nombre no recuerda, y que Fors pretendió que él, Trujillo, informara en el asunto en la misma forma que él lo había hecho, o sea de que había embarcado en esas condiciones.

Fustiga la actuación de Fors en el asunto de Laguado Jaime y dice que el ex-Jefe de la Policía Judicial, para salvarse y poder lograr que lo pusieran en libertad, se ha prestado a acusarlo, diciendo que Laguado Jaime fué enviado a la Policía Secreta después de haber estado en la Judicial por poco tiempo, asegurando que no solamente nunca estuvo Laguado en las oficinas del Cuerpo de que era jefe, sino que nunca supo de él más que lo que le dijeron las personas que por él se interesaban y lo que le contó Fors. Rechaza la acusación de Fors y dice que no rebatió lo que éste dijo de él, porque no quiso entrar en polémica, ya que él, Trujillo, no ha querido buscar protectores, sino dejar al Tribunal que resuelva sobre él lo que estime conveniente.

Comienza el desfile de los testigos con el doctor Hilario González González, Oficial de la Marina de Guerra Constitucional y antes de la Nacional. Conoce a García Gallardo, por haber ingresado ambos en la Marina a la vez. Recuerda que después del 4 de septiembre en el Estado Mayor de esa fuerza, en el Castillo de la Punta, vió a García Gallardo, preso, aunque se paseaba por el patio; preguntó qué le ocurría y le dijeron que pesaba sobre él la acusación de haber intervenido en el caso de Laguado Jaime; por eso él mismo dispuso que lo trasladaran a la Cabaña.

Sabe, porque también se lo contaron, que el repetido García Gallardo, cuando Alonso se alarmó por el asesinato, le dijo: «Cállese, que son órdenes superiores y no hable de esto porque su cabeza le huele a pólvora».

El doctor González defiende a la Marina de Guerra; proclama que este Cuerpo nunca cometió crímenes, ni se prestó a nada que no fuera legal, y que el ex-Comandante Villegas y el Coronel Fernández Quevedo siempre supieron desechar toda complicidad en hechos criminosos, hasta el grado de que el Estado Mayor del Ejército dió la orden a la Marina de que, en el combate de Gibara, no se hicieran prisioneros, lo cual significaba que se matara a los vencidos, y que el Jefe de las fuerzas navales hizo desaparecer la orden—que se trasmitió por radio—y de ella no se enteraron ni los oficiales subordinados, no llevándose a cabo, por tanto, la drástica medida. También se expresó bien del Teniente de Marina, Felipe Ortolozábal, el cual nunca se prestó a nada ilegal, lamentando que dicho Oficial no continúe formando parte de la Marina de Guerra.

Angel Flores, otro testigo, manifestó que en cierta ocasión fué a limpiarse las botas al sillón que él tenía en la Manzana de Gómez, un marinero, y se le acercó otro, comentando ambos el crimen de Laguado Jaime cometido a bordo de una lancha. Ninguno de esos marineros era García.

Le siguió Ramón A. Catalá, compañero en el periodismo y antiguo redactor del DIARIO. Refirió las investigaciones practicadas por él y otras personalidades para dar con el lugar en que estaba Laguado Jaime y conocer su suerte. Sabe que Laguado Jaime fué detenido por el hecho de haber escrito un panfleto contra el Presidente de Venezuela, Juan Vicente Gómez, al cual él llamaba Juan Bisonte, panfleto titulado «Tiranicidio y Revolución», del cual envió un ejemplar a un conterráneo suyo en Caibarién, al que decía: que el caso de Gómez podía aplicarse a Machado... y «vas bien»; ello fué lo que movió a Machado a decretar su muerte.

Sabe que Laguado estuvo preso en la Policía Judicial por algún tiempo, y que también estuvo en la Secreta, a donde él se personó y un detective de la raza de color, de cara redonda, le informó que no lo podía ver, dejándole él una maleta, con algunas de sus pertenencias. Sabe, también, que el ex-Ministro de Venezuela en Cuba, señor Arraiz, estuvo en la Policía Judicial a interesarse por Laguado Jaime, pero, desde luego, para perjudicarlo, ya que Laguado lo fustigaba a él también, recordando que dos damas estuvieron en la Cabaña para saber si Laguado estaba allí, comprobando que no. Fors le dijo que lo iban a expulsar. El señor Catalá alaba la personalidad de Laguado, cívico, caballeroso, inteligente, con el que mantuvo las naturales relaciones literarias por haber colaborado en la revista «El Fígaro», de la cual el testigo fué Director.

El último en declarar fué el vigilante Pedro Fleites, quien expresó que en el bufete del Dr. Carlos M. Estévez, abogado de esta Capital, se presentó el marinero José Alonso González, acompañado de familiares, relatando cómo fué muerto Laguado Jaime a bordo de la lancha, en la cual él era el que cuidaba el motor y García Gallardo el timón, siendo la descripción de Alonso semejante a la de García, sin saber de quién partió la orden.

El juicio fué suspendido para continuarlo esta tarde, a las dos, en que seguirá el desfile de testigos.

Los atrasos del Poder Judicial

Una comisión de empleados del Poder Judicial, visitó ayer nuestra Redacción para informarnos que ven con disgusto la falta de atención que se le viene prestando a ese importante Departamento del Gobierno, que es la Administración de Justicia, uno de los Poderes del Estado, ya que no se cumple en cuanto a ellos el Decreto del Hon. Presidente disponiendo el pago de atrasos a todos los empleados cesantes y no cesantes para el pasado día 30 de junio, el montante de esa atención correspondiente al mes de febrero cuyo pago ha sido dispuesto asciende solamente a 60 mil pesos. Y han sido pagados ya más de medio millón de pesos a otras Secretarías de Despacho.

Alega esa Comisión que los haberes que están disfrutando son muy reducidos, ya que el Gobierno de Machado los rebajó en tres ocasiones, violándose con esto la Constitución, cosa que tampoco se ha tenido en cuenta en la confección de los nuevos Presupuestos, por lo cual creen que les asiste un derecho de preferencia en esos pagos.

Columna Editorial

El embargo de armas nos propicia la paz pública

La administración del presidente Roosevelt ha dado una nueva prueba del noble interés con que quiere contribuir a que Cuba se normalice en todos sentidos, al disponer el embargo de armas destinadas a nuestro país, excepto las que adquiera el Gobierno y las que autorice para que vengan consignadas a particulares.

Esto constituye una ayuda efectiva para el restablecimiento del orden público, y los ciudadanos que anhelamos verlo afirmado tenemos que agradecerla. La forma en que se nos presta no puede ser más delicada; pero, además, sobre que responde al fin de «facilitar al Gobierno de Cuba la misión de mantener la paz y la tranquilidad frente a los crecientes desórdenes», se invocan precedentes en justificación de esa plausible medida.

Si ella no ha sido solicitada por nuestro Gobierno, necesariamente tiene que verla con especial agrado, y el hecho de que antes se haya adoptado con el Brasil, China, México, Honduras y Nicaragua, encontrándose esos países en revolución, hará que ni los más suspicaces vean algo de parcialidad, no digamos hostilidad hacia enemigos del régimen, porque el acto se ajusta a un principio de ética internacional reiteradamente puesto en práctica.

Es más estimable la conducta de los Estados Unidos, teniendo en cuenta que poco o mucho sacrifican a sus propios productores y exportadores de armas y pertrechos de guerra, cosa a la que, ni siendo requeridos a hacerlo, se avienen los gobiernos de otros países, como se ha visto bien recientemente en el caso del propuesto embargo para imposibilitar la sangrienta lucha que sostienen en el Chaco Paraguay y Bolivia. Ciertamente la nación que obra con tal desprendimiento, es humanitaria y merece que se la admire. Sin embargo, hay quienes la tienen por egoísta y rapaz...

Para Cuba significa un inapreciable bien el embargo de armas, porque desde hace tiempo se vienen introduciendo clandestinamente y no contamos con los elementos necesarios para impedirlo. Primero eran destinadas a combatir la dictadura, después a los «revolucionarios auténticos» y ahora a extender el desorden y llevar al país a una completa anarquía. En realidad nadie tiene idea del material bélico que ha entrado de contrabando, pero sin duda es mucho. Y poco importaba que en cacheos y registros domiciliarios se decomisara en cantidades más o menos apreciables, si materialmente era imposible impedir esa forma de importación.

Y era imposible, porque en términos absolutos puede decirse que carecemos de barcos para la vigilancia de nuestras extensas costas. Nominalmente hay a flote trece unidades, pero acerca de las mismas se dijo en un informe oficial publicado el 30 de junio de 1931, que excepto el cañonero «Capitán de Navío Fernández Quevedo», el «Cuba» y el «Patria», el resto, «en un período de tres años»—que acaban de transcurrir—quedaría «completamente fuera de servicio e inservible, aun cuando se dediquen a su conservación cantidades muy superiores a las consignadas y superiores también al valor de los citados buques». Cabría exigir un servicio eficiente con un material naval que se encuentra en tales condiciones? Evidentemente las aguas de Cuba de Cuba tienen que estar a merced de los contrabandistas.

He ahí por qué concedemos muy apreciable importancia al embargo decretado por los Estados Unidos, no obstante saber que no es sólo de ese país de donde pueden venir armas, razón por la cual nos hallamos bajo la amenaza de que con las de otras procedencias continúe el comercio clandestino, aunque se hace indudablemente más difícil. El único medio hábil de evitarlo estaría en hacer efectiva la vigilancia de nuestras costas, asunto del que hemos tratado recientemente. Ahora bien, para ello tiene el Gobierno que dotar de elementos a la Marina, y pues no cabe pensar en barcos porque son costosos y faltan recursos, lo mejor parece llenar la necesidad y acaso más eficientemente, con hidroaviones, según hemos indicado en la ocasión a que antes aludíamos. Entendemos que deben ensayarse para comprobar su utilidad en el expresado servicio.

Insistimos en recomendar esto, porque si la tranquilidad de Cuba gana mucho con el embargo que comentamos, no tenemos la absoluta garantía de que en menor escala no continúen introduciéndose de los propios Estados Unidos. Todo consiste en que tengan demanda, pues por ganar dinero, sea como fuere, nunca falta quien se arriesgue. Recuérdese lo que ocurría aquí y en aquel mismo país con el contrabando de licores.

LABOR EXTRAORDINARIA EN GOBERNACION PARA PODER PAGAR A LOS EMPLEADOS

Antonio Pruneda, Pagador de la Secretaría de Gobernación, quiere hacer constar por nuestro medio que carece de fundamento la especie de que los empleados de esa Secretaría que tienen haberes pendientes de cobro no han podido hacerlos efectivos por su negligencia. Que lo cierto es que no han podido pagarse por no haber sido situados los fondos por la Secretaría de Hacienda, a pesar de la actuación suya y del Contador Central de ese Departamento, Sr. José L. Beruff. Que él ha estado laborando, junto con Oficiales de la Pagaduría de Gobernación, Srtas. Zoila Valdés y Margarita Huguet, durante horas de la noche, aún en pasado domingo, para terminar, como terminaron, los cheques todos, los cuales serán entregados a los interesados a su debido tiempo.

DE PERFECTO ACUERDO

—Yo no sé lo que opinará usted, pero, para mí, la juventud está irremisiblemente perdida...
—Sí, D. Pepe, yo opino lo mismo. Yo creo q. para Vd. la juventud está perdida irremisiblemente...

24.000 pesos a la Escuela de Comercio

El doctor Martínez Inclán renunció como miembro del Consejo Universitario

Según se nos informó ayer en las oficinas del Rectorado de la Universidad, se ha concedido un crédito especial de 24,000 pesos a la Escuela Superior de Comercio, que funciona dentro de la facultad de Derecho, para que pueda atender junto con el montante de su matrícula, a sus necesidades.

RENUNCIO MARTINEZ INCLAN

También se nos hubo de comunicar que había presentado la renuncia como miembro del Consejo Universitario el doctor Martínez Melano.

A LAS CINCO HABRA CONSEJO

La sesión del Consejo Universitario que se encontraba anunciada para el día de ayer, fué pospuesta, con el objeto de acabar de preparar ciertos documentos, para las cinco de la tarde de hoy.

Todo parece indicar que dicha reunión tendrá una gran trascendencia, ya que es la primera que celebra dicho organismo después del Claustro General de Profesores últimamente efectuado, en el que, conforme hiciera la Asamblea General de Estudiantes, se le concedió un amplio voto de confianza para que pusiese manos a la renovación integral del Alma Mater.

HACE VARIOS MESES QUE NO FUNCIONAN LOS TELEFONOS

Todos los días se promueven multitud de quejas en el recinto Universitario con motivo de no funcionar ninguno de los teléfonos automáticos de la misma, a causa de las anormalidades por que en los últimos meses ha pasado la compañía encargoda de ese servicio.

Un individuo hirió a otro de un balazo

El agresor se dió a la fuga y el herido no púdo declarar. Un arrollado por un automóvil

En la esquina de Manrique y Lagunas, sostuvieron anoche una disputa que degeneró en sangrienta riña, José Pedroso Gómez, más conocido por el alias de «Api», vecino de San Lázaro 197, y otro sujeto, al que sólo se conoce por el mote de «Dinamita».

Según lo actuado por la policía de la Quinta Estación, «Dinamita» se dirigió al domicilio de Pedroso, con el cual sostuvo unas palabras, saliendo ambos desafiados para la esquina mencionada.

Una vez en ese lugar, «Dinamita», con un revólver que tenía oculto, le hizo un disparo a su contrincante, ocasionándole una herida en el vientre, de la cual fué asistido en el Segundo Centro de Socorro.

El agresor se dió a la fuga una vez consumado el hecho, y Pedroso dado su estado de gravedad, no pudo prestar declaración.

Pedro Pérez Alvarez, vecino de Jesús del Monte 211, fué asistido de graves contusiones diseminadas por todo el cuerpo, que sufrió en la Calzada del Monte, al ser arrollado por el auto particular 1796, que guiaba José Monzón, vecino de la Policlínica.

EL FONDO ESPECIAL DE O. P. PASA A ENGROSAR EL PRESUPUESTO DE INGRESOS

El Fondo Especial de Obras Públicas, dedicado íntegramente al pago de la Deuda del Chase, ha pasado, por disposición del doctor Landa, a engrosar el Presupuesto de Ingresos.

Los expulsados de la Universidad en el 27 se reunieron

Acordaron ir a Sta. Clara el día 10 de julio, donde los invita el Sr. Alcalde

Reunidos en el dí ade ayer, un grupo de los estudiantes expulsados de 1927 acordaron:

1o.)—Convocar por este medio, y rogar a todos los compañeros que lo hagan verbalmente, para una nueva reunión que tendrá lugar el jueves 5 del corriente, a las 3 p. m., en el local de la Asoc. de Estudiantes de Derecho, para ultimar todo lo relacionado con el viaje a Santa Clara.

2o.) Suplicar, rogar, exigir a TODOS los compañeros expulsados de 1927 por combatir la «Prórroga de Poderes» la más puntual asistencia a esta reunión o que en su defecto avisen si desean o pueden ir a Santa Clara.

3o.)—Invitar a los compañeros de la PRENSA UNIVERSITARIA o periodistas universitarios para que nos acompañen en nuestro viaje-visita.

4o.)—Rogar a todos los compañeros provistos de automóviles que nos digan el número de pasajeros que puedan conducir, a fin de hacer una ordenada distribución de ellos.

5o.)——Rogar a los compañeros y amigos de provincias que faciliten fraternalmente el viaje de los compañeros expulsados, residentes en Santiago de Cuba y Camagüey.

6o.)—Fijar desde ahora, el martes 10 de Julio para la visita, a Santa Clara. Los compañeros de Pinar del Río y la Habana se reunirán a las 5 de la mañana del mismo día (martes 10 de Julio) frente al Hotel New York (Dragones núm. 16). La Habana.

7o.)—Y por último exigir de TODOS una puntualidad meridiana, para no sufrir retrasos y poder llegar conjuntamente a la ciudad de Polo Figueroa.

POR LA COMISION

Gustavo Navarro, J. Canals, A. Sánchez Arango, Mario Enríquez, Nico González Muñoz, Teo Montalván, Martín Lliraldi, Ramón Hermida, José A. Inclán, Eduardo Chibás, Armando Agramonte, José Chelada, Inocente Alvarez, F. Ramírez-Corri, Porfirio Pendás, Reinaldo Jordán, Manuel Guillot, M. Cotoño, A. López Fernández, Edgardo Buttari, Carlos M. Rosell, Pucho Rodríguez, Joaquín Fermoselle, Rodolfo Henríquez, E. Castro-Casanovas, Julio César Fernández, R. Teurbe Tolón, Juan Carreras, Carlos M. Martínez, J. M. Fernández, René Martínez y M. A. Pérez Medina.

NIEGA EL SR. RENE LUFRIU HABER SOLICITADO AYUDA DE MARINOS AMERICANOS

WASHINGTON, junio 2. (AP).—El señor René Lufriú, Secretario del ex-Presidente Carlos Manuel de Céspedes, de Cuba, a quien se atribuye la noticia de que el Subsecretario de Estado americano, Mr. Sumner Welles, ofreció al ex-Presidente el concurso de veinticinco mil marinos americanos para volver a la Primera Magistratura de la República, ha hecho declaraciones a su llegada a la Habana, las cuales se han trasmitido al Departamento de Estdo, en las que dijo:

«Al llegar a la Habana me entero de que algunos periódicos me han atribuído ciertas declaraciones referentes a Mr. Welles. Durante el viaje patriótico que acabo de hacer en compañía del doctor Carlos Manuel de Céspedes, he pronunciado cuarenta discursos y en ninguno de ellos he hecho referencia alguna al nombre de Welles ni he tratado en absoluto del asunto de los marinos americanos. Infinidad de personas podrán atestiguarlo».

Un manifiesto en elogio del Cnel. Mendieta

El maestro retirado Sr. Rómulo Noriega, ensalza la personalidad del Presidente de la República

Hemos recibido la hoja suelta que como Boletín número 1, suplemento a «El Noticiero Escolar», ha editado el maestro retirado Rómulo Noriega, presidente del Club Pedagógico Revolucionario.

Encabeza el impreso citado una carta abierta al coronel Carlos Mendieta, en la que se le prodigan elogios, manifestándose que una corriente ingenua, sincera, sentida y popularísima, pura y elevada, brota de todos los corazones hacia el «Hombre de Excepción», que se sacrifica noblemente por salvar la «personalidad cubana».

Contiene, además, un artículo dedicado al doctor Isidoro García Batista, Superintendente Provincial de Pinar del Río, titulado «El Magisterio Público debe ser el Alma Máter del progreso de la República» y una apología del pueblo de Artemisa, al que llama «bello jardín vueltabajero».

En fin, un número que haría las delicias de nuestros lectores.

LA NUEVA DIRECCION DEL PERIODICO «EL COMERCIO»

Hemos sido informados por la Empresa Editora de «El Comercio» que ha resuelto dar por terminadas las gestiones del Sr. Manuel Alarcón que fungía como Director de dicha publicación, nombrando en su lugar al prestigioso Abogado Dr. Francisco Solaín.

A oposición una cátedra de Geografía

Fué anulado la anterior por la Secretaría de Educación. 156 cesantías en la Secretaría

El Secretario de Educación interino, doctor Miguel A. Suárez, dictó en el día de ayer una resolución declarando nula y sin valor alguno, por ciertas irregularidades, la actuación llevada a cabo por el jurado que entendió del concurso celebrado para proveer la cátedra de Geografía Comercial e Industrial de la Escuela Profesional de Comercio de Pinar del Río, a la que se refiere la convocatoria publicada por la Junta de Gobierno de la misma el día 19 de marzo de 1934.

Dispuso asimismo que se procediera a sacar nuevamente a concurso, con los requisitos del caso.

156 CESANTIAS

Con motivo de la extinción de los créditos concedidos, con motivo de la finalización del año fiscal, fueron ayer dejados cesantes en la Secretaría de Educación, 156 empleados, que cobraban con cargo al capítulo de jornaleros y de personal temporero.

El doctor Suárez, sin embargo, nos declaró que todos serían repuestos como personal de plantilla, ya que en su inmensa mayoría eran servidores antiguos y útiles al departamento.

También se han realizado las gestiones oportunas para que el pago de los maestros por igual concepto, se efectúe inmediatamente.

Los recursos electorales se podrán establecer ante las Audiencias y T. Supremo

El derecho a recurrir se limita a los presidentes, jefes de partido o de grupo y candidatos. En la sesión del jueves se conocerá el informe de la Comisión Mixta

PROLONGADA fué la sesión de ayer en el Consejo de Estado. Se llegó a pasar, incluso, la hora reglamentaria, no obstante haber comenzado bastante temprano, con el objeto de terminar de discutir una enmienda del doctor Santos Jiménez sobre la base undécima del proyecto de Ley Electoral y dejar aprobado el último párrafo de la misma.

Los Consejeros Urrutia y Dolz se excusaron de asistir, por enfermedad.

Al iniciarse el acto, tomó posesión de su cargo el doctor Guillermo Belt, designado reciente por el Consejo de Secretarios en sustitución del doctor Juan Andrés Lliteras.

Asistió también a esta sesión, por primera vez desde que hubiera de presentar la renuncia de su cargo, el doctor Mario Díaz Cruz.

He aquí el texto de la nota oficial:

«Se aprueba la base décima que dice así: «Habrá dos escrutinios, el primario y el provincial.

«El primero lo practicará la Mesa a las tres de la tarde, debiendo terminarlo antes de las siete de la noche. Como no hay candidaturas mixtas ni votos en la columna en blanco, para el conteo basta sumar las boletas de cada partido o grupo, y para el acta habrá modelos impresos, para que todas sean del mismo tenor. Las protestas habrán de hacerse por escrito. Tan pronto se termine el escrutinio primario, el Presidente de la Mesa, bajo su responsabilidad, dirigirá al Tribunal Superior Electoral un telegrama que redactará en un modelo impreso especial, que le será suministrado, ratificándolo por copia por correo, expresivo del número de votos obtenido por cada partido o grupo. En el Tribunal Superior Electoral se instalará una oficina de telégrafos que, durante la noche de las elecciones y al día siguiente, si fuere necesario, recibirá con preferencia a todo otro servicio, exceptuando los que se refieren al orden público, los despachos referidos.

«El escrutinio provincial lo practicará la Junta Provincial Electoral con vista de la relación de boletas votadas que le remitirá directamente la Mesa. Los paquetes de boletas deberán conservarse en la Junta Municipal. La Junta Provincial no podrá hacer declaraciones de nulidad, limitándose a formar una relación general, sumando los totales y haciendo la proclamación provisional con aplicación de las reglas del escrutinio proporcional, sin perjuicio de los recursos que se establezcan.

«Se fijarán penas severísimas, sin derecho a amnistía ni indulto, para los funcionarios de los ramos de Correos y Telégrafos que delincan al trasmitir los despachos y al remitir los documentos electorales».

«En ella se introducen dos enmiendas, de que es autor el doctor Rafael Santos Jiménez: una ampliando el término para hacer el escrutinio primario hasta las diez de la noche; y otra, suprimiendo la frase «severísima, sin derecho a amnistía ni a indulto».

«El doctor Santos Jiménez propone también otra enmienda en el sentido de que la Junta Provincial pueda hacer declaraciones de nulidad. El doctor Laredo Brú explica la razón que tuvo la ponencia para establecer ese principio. Se acuerda en definitiva, aprobar la enmienda redactada por el Dr. Laredo Brú en la da por el doctor Laredo Brú, en la forma siguiente: «La Junta Provincial sólo podrá hacer, de oficio o a instancia de parte, declaraciones de nulidad en los casos taxativamente señalados en la Ley».

«Se pasa luego a la base undécima que a la letra dice: «Contra los acuerdos de la Junta Provincial de escrutinio podrá apelarse, dentro del término de tres días, ante el Tribunal Superior Electoral, siempre que el número de colegios impugnados afecte al resultado de la proclamación o validez del sorteo. El derecho de recurrir se limitará a los Presidentes o jefes de partidos o grupos y a los candidatos.

«El Tribunal Superior, al recibir la operación, con los documentos correspondientes, señalará día para la vista dentro de los cinco siguientes y dictará sentencia dentro del término de tres días sin que contra su resolución quepa recurso alguno.

«Cuando en el escrito de apelación se afirme, sujeto a responsabilidad del perjurio, que el número de boletas contadas en favor de un partido o grupo es distinto del que se hizo constar por la Mesa en la relación, se abrirá el paquete de boletas si influye en su resultado, reclamándose telegráficamente a la Junta Municipal. El Tribunal Superior, antes de dictar una declaración de nulidad, procurará subsanar cualquier error material que pueda evitar una nueva elección.

«Si se acordare una elección especial por las nulidades de influencia directa en el número de candidatos que debió proclamarse por uno o varios partidos, dicha elección se efectuará dentro del término de veinte días».

«El doctor Laredo Brú se manifestó contra la parte de la enmienda del Dr. Santos Jiménez, que concede el derecho de recurrir a cualquier elector declarando que ello ha sido la base de los inacabables recursos con que se ha entorpecido la marcha electoral, no buscando su pureza, sino con el sólo fin de entorpecerla.

«Se plantea por el doctor Díaz Cruz el problema de la influencia del perjurio a que se refiere el párrafo tercero en los otros extremos de la base; y después de un debate en que intervienen todos los presentes, se aprueba ese párrafo tercero en la forma que aparece redactado, por todos los votos presentes, con excepción de los doctores Blanco y Santos Jiménez.

«El párrafo primero de la Base queda modificado, a propuesta del doctor Santos Jiménez, en el sentido de aumentar a cinco días el plazo de apelación. Se discute la enmienda propuesta por el doctor Santos Jiménez de que se pueda apelar ante las Salas de lo Contencioso-Administrativo de las Audiencias respectivas, y del fallo de éstas al Tribunal Superior Electoral, en el plazo de tres días. La razón aducida por el doctor Santos Jiménez es aligerar de este modo el procedimiento, ya que de esa manera son seis los Tribunales de apelación que actúan.

«Estando en el debate esta importante cuestión, dió la hora reglamentaria; pero se amplió la sesión hasta acordar que dicho párrafo primero quede redactado así: «Contra los acuerdos de la Junta Provincial se dará el recurso de impugnación ante la propia Junta en el plazo de cinco días; y contra la resolución de ésta, se dará el recurso de apelación ante el Tribunal Superior en el plazo de tres días; pero sin que pueda practicarse en la sustanciación de esa apelación, nueva apertura de paquetes.

«Queda aprobada la última parte del párrafo primero, que dice así: «El derecho de recurrir se limitará a los Presidentes o Jefes de Partidos o grupos, y a los candidatos».

«Antes de levantarse la sesión, el señor Coyula informó que la Comisión Mixta está ya ultimando el proyecto de Ley del Censo y que se espera que el jueves vendrá el informe completo, para que sea aprobado y pueda pasar al Consejo de Secretarios en su sesión del viernes».

PALACIO

Anunció ayer a los periodistas el doctor Agustín Acosta, Secretario de la Presidencia, que hoy martes se reunirá el Gabinete para celebrar sesión ordinaria.

NIEGA EL DOCTOR ACOSTA

El doctor Acosta negó que en la tarde del domingo se hubiera celebrado la conferencia entre el Presidente de la República, el general Menocal, el coronel Fulgencio Batista, el señor Justo Luis del Pozo, el Alcalde de la Habana y los Secretarios del Gabinete.

REITERACIONES PRESIDENCIALES

Dijo el doctor Acosta que el Presidente de la República le había reiterado una vez su propósito de celebrar en diciembre elecciones para la Convención Constituyente dentro de las más absolutas garantías para todos.

Manifestó que el Gobierno no ha adoptado ningún plan para impedir a los políticos del régimen machadista su actuación electoral.

—Ahora bien—añadió—estimo que esos políticos, conociendo la actitud de los revolucionarios, de franca repulsa hacia ellos, se abstendrán de hacer política.

VOTO DE CONFIANZA AL PRESIDENTE

Se dijo en Palacio que en la reunión celebrada en el Caimito el domingo—de la cual dimos cuenta oportunamente—los concurrentes—(con especialidad los representativos de los Sectores Nacionalista, Conjunto Revolucionario y Acción Republicana) acordaron dar al Presidente de la República un amplio voto de confianza para designar libremente a los nuevos Secretarios.

En esa reunión los representativos de los Sectores al convenir en la necesidad de hacer un programa de Gobierno, según dijo ya el DIARIO, ofrecieron al Presidente una vez más su más absoluta adhesión.

EL DOCTOR TORRIENTE

El doctor Cosme de la Torriente continúa enfermo de un oído como consecuencia de la explosión de la bomba de Tiscornia.

Estuvo en Palacio y manifestó que se había enterado por los periódicos de la reunión del Caimito.

Dijo que espera ver completado el Gabinete hoy martes.

FAMILIARES DE PRESOS POLITICOS

Desde hace algunos días son visita diaria del saloncillo de entrada de la mansión del Ejecutivo que da por la calle de Colón, numerosas personas familiares de presos políticos.

Estas personas vienen celebrando conferencias con algunos Secretarios, de los que solicitan sean libertados los referidos presos.

Ayer concurrieron nuevamente a Palacio e hicieron entrega de un escrito dirigido al Presidente de la República en el que expresan su deseo, pero este escrito les fué devuelto por el Secretario de la Presidencia en vista de la forma poco adecuada en que estaba redactada la comunicación.

Inmediatamente los interesados reprodujeron la solicitud en un tono más en consonancia con la autoridad a quien va dirigida, por lo cual fué aceptada por el Secretario.

PARA LA SALA DE URGENCIA

El Sub-Secretario de Justicia dejó en Palacio algunos decretos que serán puestos a la firma del Secretario interino del Ramo, designando funcionarios y empleados de la Sala de Urgencia de la Audiencia de la Habana.

UN LIGERO INCIDENTE

A la puerta de Palacio se registró un ligero incidente, prontamente resuelto, surgido al tratar de negarse el señor Rosendo Collazo a ser registrado por los escoltas.

EL CLUB DE AVIACION DE CUBA CITA A SUS SOCIOS

Se cita por este medio a todos los miembros del Club de Aviación de Cuba para que concurran esta noche, a las ocho y media, al local social de Prado número 4, a fin de celebrar una importante reunión. Se suplica a todos los asociados la más puntual asistencia, dado que se tratarán asuntos de suma importancia, relacionados con el gran baile que se efectuará el próximo sábado 7 de los corrientes en el roof garden del hotel «Plaza».

M.E.C.D. 2016

Ungüento Cadum

Para el Eczema

Los que han sufrido de esta terrible enfermedad y se han estado rascando por años, consiguen el sueño y el descanso poco después de haber aplicado el Ungüento Cadum. Ha probado ser un gran alivio para millares de personas que durante años han estado sufriendo de eczema, acne (barros), granos, furúnculos, úlceras, erupciones, urticarias, ronchas, almorranas, comezón, sarna, heridas, arañazos, cortaduras, lastimaduras, ásperos, postemillas, escaldaduras, sarpullido, quemaduras, costra, margulladuras etc.

Inventos, innovaciones y curiosidades

Se ha fabricado un nuevo tipo de destornillador que tiene un mango semicircular y puede utilizarse para los distintos tornillos de los automóviles.

Existe un nuevo tipo de lapiz, con cubierta de plomo, que se afila prensando la punta contra una superficie dura.

EL BAILE DEL DOMINGO EN EL CTRO. DE DEPENDIENTES

El sábado próximo, día 17, la Asociación de Dependientes del Comercio tendrá gran fiesta. Celebrará la anunciada verbena, que responde al nombre de «Verbena de los Regalos». En el empeño de preparar esta fiesta bailable demás está decir que pone la Sección de Recreo, y, principalmente, su secretario, el señor Julio González gran diligencia y continuo trabajo. Ya están contratadas, como se sabe, las orquestas que han de ejecutar el programa de bailables y que son las de Belisario López, Antonio Ma. Romeu, Los Siboneyes, Happy-Happy y Septeto Cubano 1927. A su vez un jardín de esta capital adornará el edificio dotándolo, en profusión, de plantas y flores. Muchos arcos tendrán las escaleras y los vestíbulos.

A las nueve se iniciará el festival que sólo costará sesenta centavos, por la guardarropía. Terminará a las cuatro de la mañana del domingo.

Los salones de la Asociación de Dependientes son los más amplios, frescos y cómodos para estos festivales.

LA MAYOR
35 EDIFICIOS
700 EMPLEADOS
SARRÁ
DROGUERIA
ABIERTA TODOS LOS DIAS
TODA LA NOCHE LOS MARTES
A-8026 A-3641

FARMACIA
DROGUERIA
DE
"JOHNSON"
DE TURNO LOS LUNES
Obispo Nº 930 TELEFONO-A-2129.

Si te pica... no te rasques... usa
MITIGAL!
BAYER

FARMACIAS de turno hoy

MARTES

Tte Rey 41 A-8026	A-3641
Zenea 59	A-1106
Salud y Gervasio	M-4170
Consulado y Colón	M-4640
San Miguel y Lealtad ..	A-4049
Aguila y Barcelona ..	U-6743
San José 122	M-8510
Ave. de Menical 113 ..	U-2507
Tejadillo 38	U-6666
Aguila 180	M-5272
Gral. Aguirre 1	M-5353
Concordia y Oquendo ..	M-5557
Infanta y Concordia ..	U-6941
Máximo Gómez 485	U-7070
Ruiz de Luzuriaga 129 ..	M-4128
Compostela 163	M-5249
Avenida de la Independencia y Oquendo ..	M-8821
Bolivar y Monig. M-5229	U-6380
A. de la Rep. 203 M-4268	M-1229
Corrales y Cienfuegos ..	A-7578
Manrique y Lagunas ..	M-4819
Máximo Gómez 172	M-4231
Príncipe 19	M-5992
San Nicolás y Rayo ..	U-7097
Infanta y Estrella	A-8188
Ave. de la Rep. 217 ..	U4000
Escobar y Virtudes	U-6615
	M-5020

VEDADO

17 No. 58, entre J e I ..	F-6092
Zapata y B	F-6007
Calzada y 10	F-6262
17 No. 453, entre 8 y 10	F-6193
26 No. 381, entre 2 y 4	F-6127

VIBORA

Tejar 16, Apo. Lawton ..	X-2318
10 de Octubre 600	I-7581
San Francisco y Lawton	X-2316
10 de Octubre esquina a Chaple I-7289	I-7700
Sta Catalina y Luz Caballero	I-7474
Carrera de Managua y Valiente	I-5342
Gertrudis y Tercera ..	X-2777

JESUS DEL MONTE Y SANTOS SUAREZ

10 de Octubre 231	X-2247
10 de Octubre y Santa Emilia I-4473	I-7565
San Leonardo y Flores ..	I-7466

LUYANO

Calle 11 y E. de Cárdenas	X-2528

CERRO

Churruca 16	I-7440
Cerro esq a Patria A-6136	M-5136

NOTA: Este grupo deberá prestar servicio público todo el día y toda la noche de los domingos, días festivos y duelo nacional siguientes: Febrero 11; Marzo 25; Mayo 6; Junio 17; Julio 29; Septiembre 9; Octubre 21; Diciembre 8; Diciembre 24.

HABANERAS

LA MODA ACTUAL

Alix Barton, para sugerir la magnificencia de las sedas Persas, borda las telas de hilo. El traje resulta así naturalmente sencillo, con todo el interés concentrado en el cuello con el escote alto y recto por delante formado por una tira de la tela que va de un hombro al otro, donde se convierte en una vuelta o drapeado y por detrás va del hombro derecho, cruzando la espalda en sentido diagonal, hasta la cintura.

Augustabernard nos presenta un modelo precioso en crepé rosado con el escote abierto ligeramente formando pequeñas solapas. Esta casa sigue aur haciendo fruncidos y adornos en los hombros persiguiendo la línea recta en las faldas contrastando con las blusas que las hace abultadas. Ella no deja de anotar la importancia de las túnicas pero las hace a su manera: cosiéndolas en la parte delante de las faldas mientras por detrás las deja sueltas, convirtiéndolas en un pliegue invertido.

Nadie es tan maestra en manejar la amplitud de las faldas como **Lelong**. En un modelo de **Chiffón** negro alforzado que tiene un panel por delante alforzado también, con un vuelo circular que sale de los lados y de la vuelta por detrás, donde le presta gracia y soltura a la pequeña cola, notamos ese privilegio que la caracteriza.

NUEVOS DETALLES

Para usar en la playa **Helm** lanza los **pareos** de las islas del Sur de Pacífico y los **sarongs** de telas de algodón con vivos estampados que se drapean en una variedad de formas para reemplazar las faldas, los shorts y las pijamas.

Los cinturones y tirantes de las hombreras son de raffia trenzada, o de conchas ensartadas que resultan muy originales.

Los **bandeaux** estilo **Lei** y los enormes sombreros mexicanos y chinos completan los conjuntos de playas que ofrecen un gran efecto.

REGLAS SOCIALES

El arte de saber hablar, consiste menos en la abundancia, que en la elección de las palabras y de los asuntos. La que habla con un artista sobre sus asuntos domésticos, seguramente le aburrirá.

La mujer inteligente y no egoísta, debe ser tan pródiga de sí en la tertulia, como a la cabecera del enfermo. La paciencia, es virtud de las personas maestras en el arte de conversar. Por ella se tolera con la sonrisa en los labios a la gente fastidiosa y se sufre con calma a los que les gusta discutir y llevar la contraria.

La habilidad para acudir en ayuda de los que se enredan o no saben concluír una frase, para animar a los tímidos y para divertir o entretener a los indolentes que prefieren disfrutar de la conversación sin molestarse en sostenerla, es también en la mujer cualidad necesaria.

En la conversación puede también desplegar la bondad y la generosidad de que debe estar dotada, callándose todo lo malo y desagradable, y poniendo en relieve lo bueno. La piedad no debe llevarse al fanatismo así como no se despreciará ni hostilizará a los que no piensen como ella.

Para agradar a todos es preciso pensar, teniendo siempre algo interesante que decir sobre el asunto de que se trate y para dar variedad a la conversación.

ES NATURAL

Yo me quedaré sola, es natural, la vida
suele burlarse a veces de una ilusión querida
y tú irás por el mundo dejando tu alegría
dormida entre un absurdo sabor de paganía.
Yo me quedaré sola... es natural, te has ido,
¡nostalgias de tu frase que sentirá mi oído...!
y soñaré despierta y soñaré dormida
¡locura de mi sueño que a ser feliz convida!
Yo me quedaré sola... es natural, no existe
la única cosa dulce que mi existencia viste
de luz y de tibiezas, fragancias e ilusión...
sóla con el recuerdo de tu exquisito amor...

Esther Costales de Verdura.

MENU DEL DIA

Almuerzo	Comida
Grape fruit.	Cantaloup.
Tortilla de jamón.	Consommé frío.
Arroz con pescado.	Frituras de plátanos maduros.
Bifteck en cazuela.	Lengua a la marinera.
Ensalada de pimientos.	Ensalada de habichuela.
Cascos de guayaba.	Pastel de naranja.

RECETAS DE COCINA

Bacalao a la Milanesa

Se deja en remojo el bacalao la noche anterior, salcochándolo en otra agua. Después que se le quita el pellejo y las espinas se deshilacha y se coloca en una fuente. Se pone en una tartera un poco de mantequilla y aceite mezclados, un ajo machacado, una cebolla picadita y perejil poniéndolos un rato al fuego, luego se revuelve el bacalao en este mojo, sazonándolo con pimienta, sal y zumo de limón, se cubre con pan rallado y se pone al horno.

M. R. DE FONTANILLS

Ultimas Novedades

DERECHO

SANCHEZ DE BUSTAMANTE Y SIRVEN (A). Derecho Internacional Privado. 3 Vóls. en 4o., rústica $6.00
La misma obra encuadernada en pasta española $10.50
ALVAREZ VALDES (F). La reforma de la casación penal. 1 Vol. en 8o., rústica $0.60
ARIAS DE VELASCO (J.) Jurisdicción Objetiva. (El recurso por exceso de poder. 1 Vol. 8o., rústica $0.60
BROCA (G. Ma. de). Manual de Formularios. 11a. Ed. reformada y aumentada. 2 Vóls. en 4o., tela $10.00
CASTORENA (J. J.). Manual de Derecho Obrero. México. 1 Vol. en 8o., rústica $1.50
CENICEROS. (J. A). La Ley Penal mexicana. 1 Vol. en 8o. mayor, rústica $2.00
GARCIA KOHLY. (M). El problema Constitucional de Cuba y de nuestra América. Habana, 1934. 1 Vol. en 8o., rústica . $1.00
GRANADOS (M.) y PECES BARBA (E.). Legislación Penal Española. Conforme a los textos oficiales, anotados, concordados y con Jurisprudencia. 1 Vol. grueso encuadernado en piel y con planchas. (Contiene un índece estupendo para la consulta) $11.00
KELSEN (HANS). Teoría General del Estado. 1 Vol. en 4o., tela $6.00
Legislación de la República Española. (Año de 1933). 2 Vólms. en 8o., tela $4.00
(Podemos servir los años anteriores de esta publicación).
LA ORDEN MIRACLE. (E). El Estado de Necesidad en el Derecho Privado. 1 Vol., 8o. mayor, rústica $0.70
LANZ DURET. (M). Derecho Constitucional Mexicano y Consideraciones sobre la realidad política de nuestro régimen. México 1933. 1 Vol. en 8o., rústica $3.00
LOPEZ-REY. (M.). El valor procesal de la llamada tipocidad. (Valor y contenido del auto de procesamiento). 1 Vol. en 8o. rústica $0.60
LLORENS (E. L). La Igualdad ante la Ley. (Estudio político). 1 Vol. en 4o., rústica $2.00
RUIZ DEL CASTILLO, (C.). Derecho Político. 1 Vol. en 4o., rústica $4.00
La misma obra encuadernada en pasta española .. $5.50
SENTIS MELENDO (S). Derecho Procesal Civil, Criminal y Organización Judicial. 1 Vol. en 4o., rústica $3.00
La misma obra encuadernada en pasta española $4.50
TOTOMIANZ. (V). Historia de las doctrinas económicas y sociales. 1 Vol. en 8o. cartoné $1.60
VALLE PASCUAL (L. de). Derecho Político. (Ciencia política y derecho constitucional comparado). 2a. Ed. 1934. 1 Vol. en 4o. mayor, pasta española $10.00
GONDRA. (L. R.). Elementos de Economía Política. (Excelente síntesis). Buenos Aires 1934. 1 Vol. en 4o. mayor a la rústica $5.00

DE VENTA

Libreria CERVANTES
Galiano 62.
Telf. A-4958.
Apartado 1115.

LA MODERNA POESIA
Obispo 135-39.
Telf. A-1171.
Apartado 605.

HABANA, CUBA

CANCION del ALMA
la mejor película de
Dorothea WIECK
JUEVES en el NACIONAL

CRUCIGRAMAS

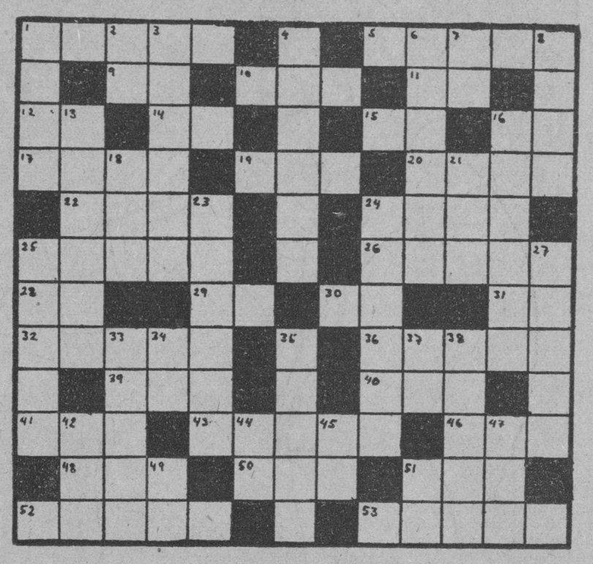

HORIZONTALES

1.—Tiempo del verbo labrar.
2.—Elevación del terreno.
9.—Río en la provincia de Lugo.
10.—Vocal (pl).
11.—Conjunción.
12.—Navegación.
14.—Preposición.
15.—Marchad.
16.—Contracción.
17.—Tiempo del verbo arar.
19.—Adverbio de cantidad.
20.—Sujeto ridículo.
22.—Juguete (pl).
24.—Poco común.
25.—Ama, quiere.
26.—Tiempo del verbo arar.
28.—Voz que se usa repetida para arrullar a los niños.
29.—Artículo.
30.—Existe.
31.—Antes meridiano.
32.—Ave fabulosa, cruel y sucia.
36.—Natural de Persia.
39.—Cualquier tejido con malla.
40.—Parte del ave.
41.—Reza.
43.—Terminación de infinitivo.
46.—Templo en el Japón.
48.—Nombre femenino.
50.—Conjunto de agua salada
51.—Apócope de Santo.
52.—Palo santo o de Indias.
53.—Harina incorporada con agua u otro líquido (pl).

VERTICALES

1.—Planta herbacea.
2.—Nombre de letra.
3.—Que roe.
4.—Tiempo del verbo retar.
6.—Hacer ondas el agua, impelida del aire.
7.—Apócope del adjetivo posesivo mío.
8.—Tiempo del verbo salar.
13.—Persona que habla en público.
16.—Amarrarás.
18.—Juguete.
21.—National Reconstruction Association.
23.—Que tiene sobra o exceso de sal.
24.—Tiempo del verbo raspar.
25.—Instrumento de agricultura.
27.—Quiérela, adórala.
33.—Villa en la provincia de Madrir.
34.—Diptongo.
35.—Raer.
37.—Artículo.
38.—Vástago o vara que brota del tallo o tronco principal (pl).
42.—Nivel.
44.—Antes meridiano.
44.—Marchar.
47.—Rey de Wessex en la heptarquia sajona desde 689 a 726.
49.—Terminación de infinitivo.
51.—Sociedad Anónima.

Solución al Crucigrama anterior

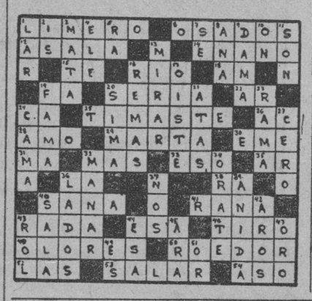

VARIAS NOTAS IMPORTANTES DEL GRAN CENTRO GALLEGO

La anormalidad con que han venido dándose las clases nocturnas en el plantel «Concepción Arenal» del Centro Gallego, y la solución de las diferencias que existían entre los alumnos, fueron las consideraciones que la Sección de Cultura ha tenido en cuenta para establecer un cursillo de verano para los alumnos de dichas clases exclusivamente, a cuyo efecto deberán proveerse de la matrícula correspondiente, la cual comenzó a expedirse en la Secretaría de la Sección, oficinas del Centro, el día 1o del actual, continuando abierta hasta el día 15 del mismo.

EN BENEFICIO DE LOS SOCIOS CENTRO GALLEGO

La Sección de Propaganda de esta poderosa Sociedad regional, qque tiene un elevado concepto de la misión que le está encomendada, ha gestionado y obtenido en beneficio de los socios que éstos puedan tomar baños de mar gratuitamente en el magnífico balenario «El Encanto», sito en la calle 6 y Mar, en el Vedado.

La concesión consiste en diez baños mensuales, comprendidos entre los días 16 y 26 de cada mes, de seis de la mañana a seis de la tarde. Para disfrutar de este beneficio, sólo se necesita que los socios al entrar en la playa acrediten su condición de tales con la presentación del recibo del mes en curso y el carnet de identificación.

MOVIMIENTO DE ENFERMOS EN LA BENEFICA

En el día de ayer se registró en la casa de salud «La Benéfica» del Centro Gallego, el siguiente movimiento de enfermos:

Entradas.—Eduardo Ramos Silva, José Rozas Gómez, (de Hershey); Manuel González Bueno, Roberto Valdemoros y José Dopico Rodeiro (de Arroyos de Mantua).

Salidas.—Claudio González Copele, (de Santiago de Cuba); Antonio Pío Filgueira, Generoso Estévez López, Juan Martínez Navarrete, de Santiago de Cuba); Agustín Caamaño Sánchez, Manuel Milián Santana, (de Camagüey); José Novea Rodríguez, Joaquín Polo Vázquez, (de Esmeralda); Gumersindo Gómez Novo y Antonio Díaz Rodríguez (de Santiago de Cuba.) Quedan 378.

SOCIEDADES ESPAÑOLAS

La eficiencia de la Asociación de Dependientes la proclama el gran aumento de su lista social

La estadística de asociados en la Asociación de Dependientes, la poderosa entidad mutualista de tan brillante historia de beneficencia y de cultura en Cuba, acaba de registrar un aumento de mil ciento diez y siete asociados—1,117—en Junio. El dato es significativo, no sólo de un aumento de la población social de la casa, sino de la estimación que merece la obra de la entidad y el eco que encuentra su programa de servicios. A despecho de lo que maliciosamente se piensa por algunos, o que con un objetivo dado se dice, la obra de esta Asociación, así como la de sus similares, no está aun superada. La superación de un organismo, de una institución adviene cuando su razón de ser se pierde y desaparece al embate de circunstancias nuevas, de tiempos llegados con urgencia y de necesidades distintas. Y el hecho de que la Asociación de Dependientes vea crecer su núcleo social está diciendo que existe en el pueblo de cuya entraña se nutre, la necesidad de utilizarla, y, por ende, que hay una razón suprema de existencia para la sociedad, cual es el servicio que presta a los que la necesitan. En tal sentido, el dato de 1,117 asociados nuevos, representa la sanción autorizada de la masa de población que justifica la presencia en el mapa institucional de Cuba de estas casas; representa, igualmente, que las ideas de mutualidad, ayuda recíproca, cooperación y trabajo común para bienes comunes viven y actúan en los grupos sociales capaces de realizarlas, y que programas alimentados con tan profunda raíz y orientados hacia la beneficencia y la cultura responden a realidades indudables. Así, pues, este notable aumento de socios que acusa la Asociación de Dependientes da motivo para un halagador optimismo, y abona justificadamente el entusiasmo que en pro de los intereses de la casa ponen sus directivas y asambleas generales.

FIESTAS PROXIMAS

CLUB ESPAÑOL DE ALMENDARES: «Verbena de La Carioca», el próximo día 7, amenizada por las orquesta «Montmartre», Riveiro y Sonora Nacional. La entrada sólo costará treinta centavos. Dicho Club está situado en las calles 17 y 6, Reparto Almendares.

CENTRO DE DEPENDIENTES: Soberbio baile el próximo día 7, en su palacio social del Prado y Trocadero. La entrada costará sesenta centavos. Las orquestas serán lo mejor de lo mejor.

HIJOS DEL AYUNTAMIENTO DE CAPELA: Magnífica matinée bailable en los Jardines de «La Tropical», amenizada por las orquestas de Bellsario López y Sonora Matanceera. El costo de la entrada será sumamente limitado. La fecha, el 15 del presente mes.

CLUB INTERROGACION: Verbena para celebrar el primer aniversario de esta sociedad, el día 7 del presente en Primelles 20, Cerro.

REUNION IMPORTANTE DE NATURALES DE ORTIGUEIRA

Para hoy martes están convocados los miembros de la Comisión que está organizando el grandioso festival que celebrará esta Asociación en los jardines de «La Tropical» el día 29 del presente mes.

«Un día en Ortigueira» hará recordar a los asistentes los felices días de su niñez. Música en todos los salones y alegría en todos los jardines.

En la numerosa colonia ortigueiresa hay gran entusiasmo por asistir a la fiesta del día de Santa Marta. ¿Qué ortigueirés no ha admirado las grandes fiestas que se celebran el día de la Patrona?

A «La Tropical», pues, el día 29 de julio.

La fiesta "Pro-Sanatorio" que se celebrará en "La Polar" el día 15, será incomparable, única

Nadie puede negar la cooperación a la última fiesta que se celebrará a beneficio de los fondos del Sanatorio en Asturias; no puede faltar la cooperación de la colonia asturiana y por ello la de los Clubs que son descendientes directos del frondoso tronco astur, pero a la vez Sociedades en las que se mantiene latente el amor a la tierrina, que muchas de ellas se preocupan no tan sólo de reunir a los vecinos anualmente en sus fiestas, sino de propender al auge educacional de su Consejo, al progreso moral y material de todos los pueblos que dependen del mismo, no faltarán en esta hora, definitiva, de la última fiesta a beneficio de los fondos de Sanatorio en Asturias, cuyas obras están en su etapa final.

El Sanatorio en Asturias, ha sido no elogiado, sino justamente estudiado por las personalidades de la España actual, por los que saben que en la emigración y en el destierro, aunque sea voluntario, se acrecienta el amor a la patria, se hace recuento de lo pasado y se otea a lo porvenir y se piensa en la necesidad de ayudar a los que allí quedan, para que por medio de la educación, la cultura y el trabajo la levanten.

Por eso Saavedra Fajardo habló en múltiples ocasiones de los beneficios de la labor cooperativa de las emigraciones y en más de una ocasión señaló que la emigración enaltece a la patria lejana, crea un nuevo individuo y alienta y da una nueva personalidad.

Y claro que la obra del Naranco, ha puesto de manifiesto de lo que es capaz la emigración, de cómo ella puede acometer grandes obras mediante la cooperación.

Y así va la obra del Sanatorio en Asturias, y por ello en la etapa final de su construcción, ahora que está sobre el tapete la que bien pudiera llamarse la última jugada, la Comisión Pro-Sanatorio en Asturias llama a todos: a los socios del Centro Asturiano, a las Sociedades asturianas y cuantos simpaticen con la obra cumbre, la más formidable, después de la fundación de la Casa de Asturias en Cuba.

JUNTAS PARA HOY

NATURALES DE ORTIGUEIRA: Junta de la Sección de Propaganda a las ocho y media de la noche en Monserrate 125, altos.

CENTRO GALLEGO: Junta de la Sección de Cultura a las ocho y media de la noche en su palacio social.

CENTRO ASTURIANO: Reunión de Pro-Sanatorio, Recreo y Adorno y Propaganda por la noche en los salones del palacio social.

FERROL Y SU COMARCA Y PUENTEDEUME Y SU PARTIDO JUDICIAL: Junta de directiva de estas dos sociedades a las ocho y media de la noche en el Centro Gallego.

ES IMPLANTADO EL SERVICIO MED. NOCTURNO A DOMICILIO EN EL CENTRO CASTELLANO

Merced a la importante gestión de la Sección de Sanidad, presidida con gran acierto por el Sr. Alfredo Martínez, ha quedado implantado desde el día primero del actual, el servicio médico a domicilio en la ciudad de la Habana y sus barrios, durante la noche y de la misma manera los días festivos. En tal virtud, ha quedado completado el magnífico cuadro de servicios facultativos que el «Centro Castellano» brinda a sus asociados, y que en una palabra constituye algo que no es facilitado en otras partes y por lo cual el «Centro Castellano» viene a ocupar el puesto principalísimo y privilegiado en todo aquello que se refiera a eficiencia y buenos servicios a sus asociados.

El servicio diario a domicilio se viene prestando desde hace mucho tiempo con regularidad y exactitud, y ahora con la innovación introducida viene a facilitarse al asociado todo aquello que pueda serle necesario aun en los momentos más difíciles, poniendo de manifiesto una vez más las grandes ventajas de que disfrutan todos aquellos que figuren como asociados del «Centro Castellano».

NUEVOS EXITOS OBTIENE LA CLINICA «N. S. DEL PILAR»

La institución clínica denominada «Nuestra Señora del Pilar» que tiene su centro de actividades en Belascoaín y Nueva del Pilar, sigue obteniendo triunfos indiscutibles. Las operaciones que allí se practican son otros tantos éxitos. Su cuerpo médico es una garantía, ya que pertenece casi en su totalidad, a la Quinta Balear, de grata recordación por el magnífico trato qque allí recibían los enfermos.

De la buena atención que «Nuestra Señora del Pilar» presta a sus asociados se deriva, precisamente, el aumento enorme en la lista social. Esta es la mejor recomendación que puede hacerse de esta pujante institución que ha logrado en menos de tres años un auge asombroso y una independnecia envidiable, gracias al exquisito tacto de sus valiosos dirigentes.

MATANCERAS

LA VERBENA DEL CASINO

Un éxito colosal.

Nunca con más espléndidos resultados, con mayores beneficios ni más rotundo y eficiente triunfo, celebróse en Matanzas fiesta alguna.

Hablan los números de por sí.

Y las colectas hechas periódicamente en esas tres noches de Verbena en el Palacete de la calle de Byrne, proclaman con mayor eficiencia que cuanto pudiera decir mi pluma, sobre el favor y las simpatías que le prestara el público.

Como producto de las entradas—a veinte centavos el ticket—se colectaron la noche del sábado cerca de trescientos pesos. Y los kioscos y las ventas produjeron otros trescientos.

La entrada del domingo fué colosal.

Y las ventas, idem de idem.

En obsequios y donativos ha reunido el Casino más de cinco mil pesos, y entre estos puedo mencionar al Jabón Candado, que donó doscientos pesos; la Fábrica de Jarcia, cien; el Ron Yucayo, setenta y cinco; la Casa Sabatés, cincuenta; Baquedano y Compañía, veinticinco; el National City Bank, veinticinco; el Banco de Canadá, veinte; Garrastiza, veinticinco; Arechavala, cien; y más y más que en completa lista se publicará más adelante.

El monto total de lo colectado asciende, pues, a una respetabilísima suma, mucho más respetable en esta época en que un peso equivale a cien.

El amor, las simpatías, la popularidad de que disfruta el Sanatorio de la Colonia Española en Matanzas, se ha visto bien patentizado en esa fiesta de la que se siente orgullosísimo el Presidente del Casino, Eudoro Alba, el que entre sorbos y sorbos de cocktail, en la mañana de ayer, así declarábamelo en mi portal de la Playa, cuando con Juan Quirós, Miguel Bretos y Humberto de Cárdenas, comentábamos lo que puede una gran voluntad puesta al servicio de una mejor causa. Con Eudoro Alba, han cooperado todos, todos los directivos del Casino, y muy particular y eficientemente el Presidente de la Sección de Recreo y Adorno, el activísimo Antonio González.

La cantidad de público que en estas tres noches ha visitado el Casino, disfrutando de los mil alicientes que allí ofrecían, sobrepuja a todos los cálculos y sobrepasa a todas las aspiraciones.

Se bailaba en las dos plantas del edificio y las cuatro orquestas que han amenizado esos bailes, en esas tres noches, no daban abasto y no eran bastantes para satisfacer a los concurrentes.

Cuanto en Matanzas significa prestigio en la banca, en el comercio, en la sociedad, en la industria, dióse cita en esas noches de viernes, sábado y domingo en las amplias salas de la institución, que ha sabido demostrar que cuando se quiere, se puede, y cuando hay espíritu y hay tesón y hay fe, nada es imposible y nada puede dejar de hacerse.

Con los bríos que este triunfo resonante da a la Directiva del Casino, se completará la organización de su Sanatorio y las acogedoras salas volverán a colmarse de socios, que encontrarán allí asistencia médica, reposo en la lucha y ambiente propicio para sanar el cuerpo y el alma.

Hay que agradecer a las autoridades la cooperación que han prestado a estas iniciativas del Casino y hay que agradecer también a todos cuantos se acudió la acogida favorabilísima que tuvieran para las comisiones que visitaran tanto al comercio de la Habana como este empobrecido de nuestra ciudad.

Y valga ahora, en gracia a mi ausencia a esas fiestas, por la reclusión que aún guardo y que me aleja de toda diversión, que no haga reseña de nombres y me concrete a bosquejar el esplendor de esa Verbena, con la personal impresión que me diera el propio Presidente del Casino, mi viejo y querido amigo Eudoro Alba.

Ha sido un magno triunfo el que se ha anotado el Casino.

Hay que así reconocerlo.

EN EL TENNIS

Interesantes matches.

Se jugaron el sábado, entre sportsmen del Deportivo y de esa sociedad de la Playa, que tanto y tanto beneficia a nuestra juventud, que tiene en ella, en estos meses de verano, su sede de alegría y diversión.

Sonrió el triunfo a los tennistas de Benamar, que estaban representados por Pino Bretos, Miguento y Joaquín Maribona, Alejandro Esquerré y Beracierto y Joaquín Agustín Rojas y Penichet.

Fueron sus contrarios los que mordieron el amargo polvo de la derrota, Cartaya, Remigio Flor, Gustavo Gatell, Johny Jaén, Amieva y Pepe Alvarez.

Durante los juegos, veíanse en los courts a este grupo de jeune filles, que alentaban con sus simpatías a los valientes sportsmen.

Alicia Amézaga, Margot y Aldita Esquerré, Bibí Pérez Cartaya, Cuca Bretos, Isa Heydrich, la idea japonesita Teresita Rojas, Lolín Schweyer, María Josefa Beguiristain, Hortensia Doy, Maricusa Loredo, Mirta Maribona, Isabelona y Chiquitica Arango y Noemí Sorondo, una gentilísima figulina, que pasa una temporadita en la Playa.

Con un score de veinte por catorce, terminaron los juegos victoriosamente para los muchachos de la Piaya.

Lléveles mi enhorabuena esta nota, y sírvales de aliento en este despertar, porque despertar es—y muy glorioso por cierto—haberle ganado al Club Atlético en remos la pasada semana, y ahora en los courts a los chicos del Deportivo.

LA SEÑORA VIUDA DE DIAZ

¡Qué sensible el caso!

A consecuencia de una caída que sufriera en días pasados, en su casa de la calle Carnot, al recibir la impresión de una descarga eléctrica que cayera cerca, lamenta en estos momentos la señora Chaca Caraballo viuda de Díaz, la luxación de una pierna, que la retiene en el lecho en el más doloroso estado. Llevada a la Clínica Matanzas, por el doctor Cuní y el doctor Tapia se le hicieron unas radiografías que confirman el diagnóstico nada satisfactorio de esos médicos.

Muy visitada se ve en su casa de la Playa, la madre de aquel gran médico que se llamó el doctor Luis D. Díaz, por sus innúmeras amistades.

El cronista hace votos por la mejoría y restablecimiento de la buena Chacha.

BODA ELEGANTE

En la tarde del sábado.

Dentro de la más estrecha intimidad, ceñida al círculo reducido de familiares los más allegados, tuvo efecto, en la residencia del Magistrado Gonzalo Pumariega, los esponsales de la señorita Margarita Alvarez Garrigó con el doctor Eulalio Guerra Seguí.

Un alto valor de nuestra intelectualidad la fiancé, que desempeña el cargo de Abogado de Oficio de esta Audiencia y que está considerada en nuestro Foro, a pesar del poco tiempo que hace ejerce aquí su profesión, como uno de los jurisconsultos más inteligentes, más activos y más laboriosos de Matanzas.

Cuanto a su prometido, profesional que goza, asimismo, de renombre y prestigio, es hombre ante el que se abre porvenir muy risueño y un futuro que, por sus dotes y condiciones, está bien delineado en esa senda del éxito y del triunfo.

Ante el Notario doctor Carlos Pérez Jorge, juráronse amor eterno ante la Ley, los ya esposos Guerra-Alvarez, testificando el pliego por la encantadora fiancée el doctor Roque Garrigó, ex-Fiscal del Supremo; el doctor Pedro G. de Molina, Director de los Registros y del Notariado, y el Magistrado Gonzalo Pumariega.

Firmaron por el novio: el Subsecretario de Estado, doctor Willy de Blanck; el señor Enrique Soler y Baró, Introductor del Cuerpo Diplomático, y el doctor Oscar Sánchez Govín, Catedrático de la Universidad Nacional.

Para esos recién casados va mi enhorabuena, muy sincera.

TRASLADO

De los esposos Cartaya-Guzmán.

Para la casa de la calle de Maceo número cinco, acaban de trasladar su home los esposos Lydia Guzmán y Alberto Cartaya, con sus hijas Ninina, Albertina y Marta.

Se ofrecen allí a sus amistades.

Lo que me complazco en poner en conocimiento de éstas.

UNA COMIDA EL DOMINGO

Chez Arechavaleta.

Festejábase con ese ágape el onomástico de Perico, el popular y queridísimo comerciante de esta plaza, que reunía en torno suyo al más selecto y al más numeroso grupo de sus amigos.

Contábanse entre ellos el Presidente del Casino, Eudoro Alba; el futuro Alcalde matancero, Luis Amézaga; el Cónsul de España, Raimundo Urrechaga; el Abogado Fiscal de la Audiencia de la Habana, Humberto de Cárdenas; a Don Enrique Aldrich, al Administrador del National City Bank, Juan Quirós; a los señores Simpson, Rivero, Arechavaleta, González Cybria, etc., etc.

Destacábase entre los concurrentes quien tuvo a su cargo el servicio de «bar» de ese almuerzo, El Chino, quien sirviendo uno tras otro los ricos cocktails que constantemente emergían de la cotelera, privó—y privó bien—a más de un comensal.

Un menú esplendidísimo, servido con esplendidez aún mayor, fué sazonado con alegres y jocosos brindis, que eran todos por la felicidad, por la dicha y por la ventura de ese Perico Arechavaleta, el bachelor irreductible, el amenísimo causer, que por días se aleja de la Vicaría, y que ni el ejemplo de Alcoser, de Esquerré, etc., etc., animalo a tomar estado.

Fueron horas deliciosas las que disfrutamos cuantos tuvimos la satisfacción de sentarnos a esa mesa de Perico Arechavaleta.

LA ULTIMA NOTA

Para saludar a una alta dama habanera, que fué nuestra huésped en días pasados y a la que pláceme reiterar aquí, con mi consideración, mi afectuosa simpatía .

Me refiero a la señora Pilar Martín viuda de Blanck, que con su hija Olga, una lindísima jeune fille, y Bertica de Cárdenas y Pina, fueron huéspedes de Matanzas por algunas horas.

La viuda del gran Hubert de Blanck, visitó la Academia de la señora Burcet de Fernández y regresó a la Habana, ese mismo día, con las dos lindas mademoiselles que la acompañaron en su viaje a ésta.

Manolo JARQUIN.

VERBENA CONMEMORATIVA EN EL «C. INTERROGACION»

La «Verbena Conmemorativa», que celebrará el próximo sábado día 7 el club «Interrogación», que tiene su casa social en Primelles 20, Cerro, es, sin duda, el acto más grandioso que para fecha próxima podemos anunciar. Cumple con esa fecha, su primer año de constituído el mencionado club, que por sustitución reglamentaria actualmente preside el señor Eduardo Cánter.

Verbena que ha de satisfacer todos los gustos, toda vez que son innumerables los alicientes con que han sabido adornarla sus organizadores. Como variedad principalísima, el gran show que se ofrecerá con las aplaudidas parejas de bailes Loredo-Acebal y García Paniagua, que harán las delicias de la concurrencia con preciosos tangos y bailes de la Carioca.

En el kiosco Cubano, habrá la fina atención de un grupo de encantadoras damit as. Y en los amplios salones, la famosa orquesta «Montmartre» y el muy aplaudido son «Boloña»

Grandiosa Verbena que quedar lucidísima.

M.E.C.D. 2016

BROMAS Y VERAS

Por JOAQUIN ARISTIGUETA

Parece que algunos abecedarios («abeceístas.) han considerado injustas las observaciones que hice, hace pocos días, acerca del ABC y de todas las facciones en que se agrupa la ciudadanía cubana.

«Quien bien te quiere, te hará llorar», dice el refrán. Y como quiero bien al ABC (al fin y al cabo, la OCRR, de la que soy «directriz», no es más que un desprendimiento del ABC), voy a seguir haciendo llorar a los abeceístas, porque, si no, van a llorar y a gemir mucho más.

Y advierto que en el ABC tengo amigos queridos y hay espíritus serenos y mentes claras que admiro: Martínez Sáenz se ha revelado una capacidad y un hombre ponderado y de claras visiones; Mañach, que ya tenía un alto crédito intelectual, lo ha adquirido de carácter viril, como es imprescindible a todo hombre de gobierno. Y, en general, no creo exagerar si afirmo que esa agrupación es de las que más capacidades jóvenes (y maduras) cuenta en su seno.

Esto ya establecido, he de reconocer que el ABC ha realizado recientemente tres actos que le han engrandecido, cuatro más bien: la gran concentración, modelo de orden y disciplina; el proceso «íntimo» de Literas que, por autonomasia honra hasta al «reo», por la dignidad y acatamiento con que ha sabido aceptar el fallo para magnífico ejemplo; la retirada del Gobierno, como protesta de alta envergadura, en nombre de los principios (de lo espiritual); y el no negar al Gobierno la cooperación ciudadana para cuanto esos mismos principios lo demanden, que es un modo de hacer política, alta política, y no la destructora politiquería utilitaria al uso.

Como se ve, no desconozco ninguno de los méritos, verdaderas rectificaciones del ABC, ya que todos esos actos indican una alta educación ciudadana, y control de voluntades, reverso de la anarquía existente desde los comienzos de la actuación pública abeceísta.

Pero: aquí está el «pero». El ABC padece el complejo ambiente, como todas las facciones. El período de violencias postmachadistas, en que los gobiernos se sucedieron violentamente, en constante guerra civil, ha dejado el ambiente infecto de violencia. Cierto que la culpa es de quien, pudiendo usar la «violencia legal», no la usa y si usa la «condescendencia ilegal», el Gobierno: cierto que, si el Gobierno sacara sus «escopeteros de la muerte» que la ley autoriza, y sus «recortás» que la ley carga, y hasta sus dinamiteros, si el Gobierno se enterara de que en un Estado bien constituído no puede haber más «guapos» ni más dinamiteros que los del propio Gobierno; si entendiera que lo verdaderamente democrático es proclamar: —«Aquí no habla nadie de bombas, más que yo; ni de escopeteros, más que yo; ni de imposiciones, más que yo», el ABC no tendría sus complejos ni sus responsabilidades, que no son menos que los que padecen los demás sectores, desde luego, pero que son más de notar en el ABC por constituir el centro equilibrado de la Revolución, el avance sin extremos y el progreso sin estridencias, o sea, la Revolución sin convulsiones, sin saltos y sí científicamente evolutiva.

El ABC tiene en sus filas sindicalistas o comunistas o explotadores del malestar social; y el ABC tiene, sobre todo, el complejo del Ejército que ya debía haber desaparecido por bien nacional. Y si el Ejército es un hecho revolucionario, tan hecho revolucionario como el propio ABC, hay que aceptarlo de buen grado en tanto el Ejército no sea un obstáculo a la ideología revolucionaria.

Divorciados del Ejército los «Auténticos», divociado el ABC y en recelo una parte del sector de Menocal por su histórica compenetración con los antiguos oficiales, el Ejército será siempre el sector acosado, divorciado, prácticamente, del Poder Civil, debiendo estar sometido a él, sea el que sea el sector que gobierne, como lo que debe ser, un instrumento de Gobierno. Y, como al Ejército no se le puede someter por la fuerza, no queda otra vía que la de la concordia, la compenetración, el olvido. Y he ahí por qué, a raíz de Atarés, en los artículos de mi pluma que se publicaron en el DIARIO DE LA MARINA, titulados «Después de Atarés», aconsejábamos «amnistía», del griego «olvido», sin lo cual no podría haber paz posible, como no la hay ni se ve en el horizonte.

No podemos estar en guerra civil eterna ni establecer en Cuba la bárbara ley de la «vendetta». Y yo le digo al ABC (e igualmente a los demás sectores de verdadero núcleo de opinión) que si no liquidan el pasado de rencores con el Ejército, si no se abaten las armas, si no se descargan las escopetas y los espíritus al par, el Ejército será, aún a pesar suyo, el centro de las conspiraciones civiles, el halago de los apetitos de gobierno, la atracción de los intrigantes de mala fe y, en definitiva, el factor de mando sin más razón que la de la fuerza. O sea, que los propios civiles destruirán sus derechos democráticos y la idea se someterá a los fusiles.

Situación esa que ni el mismo Ejército puede desear porque no es de equilibrio ciudadano y lo que no guarda equilibrio, tarde o temprano se derrumba. El Ejército ha de querer que le dejen tranquilo en su función de custodio y de propia organización, en tanto el Poder civil asume sus deberes y sus responsabilidades de mando supremo.

Y, si no se hace así; si el ABC no se desnuda de rencores, si no declaran abierta y lealmente los sectores su leal reconocimiento de «hecho revolucionario» del Ejército, yo les digo (lo dice la Historia, infaliblemente) que vamos hacia una dictadura militar, ya muy próxima.

Y les digo más: que aun los espíritus más liberales vamos a tener que pedirla para que nos libre de un mal mayor, infinitamente mayor: la anarquía, el caos, la caza mutua.

Vea, pues, el ABC (y véanlo las demás facciones) que ya se ha encauzado por vías de alta comprensión y de ejemplar serenidad política, de no destruir la idea fundamental de la Revolución por un simple complejo tropical.

Guanabacoa al Día

DIA DE GALA

Lo fué el domingo último.

La sociedad guanabacoense se vió honrada por una nutrida y selecta representación de la «Unión de Caballeros Católicos», de Camajuaní, provincia de Santa Clara.

Por ello vistió sus mejores galas y se dispuso a recibir dignamente a tan gentiles visitantes.

Entre los excursionistas venían las bondadosas damas, Margarita Leonard, Leandra de la Llera de Rivas, Lucila Suárez de García y Margarita García de Valls.

Formaban un grupo elegante y simpático; las distinguidas señoritas: Graciella Bodes, gentil compañerita de crónica de aquella región villaclareña, Rosario Franco, Susana Rivas, Carmita Rivas, Carmen Clotilde Hernández, Ostelinda Naves Franco, Casimira Pereira, Fronilde Rodríguez, Micaela Esquivel y M. Francos.

Entre los caballeros recordamos al señor Antonio Iglesias, Presidente de la «Unión de Caballeros Católicos» de Camajuaní; Fray Pablo de Lete, muy querido y estimado por esta sociedad, donde tiene grandes afectos y que con motivo de ello fué muy agasajado; Perfecto Rivas, Carlos Rivas, Ciprián Rodríguez, Pedro Cecilio Azo, Pablo Fernández, R. Rodríguez, Roberto de Armas, Benigno García, Julio Llera, Octavio Nodarse, J. Roberto Torres, A. Antonio Peñate, Ezequiel Díaz y el Dr. José R. Valls.

A las 9 y 30 a. m. hicieron su entrada en la Iglesia Parroquial de esta villa, donde se les ofreció una misa, oficiando el R. P. Pablo de Lete, que les acompañaba desde Camajuaní; la parroquia fué invadida por los fieles.

En los amplios y frescos salones del edificio de «Los Caballeros Católicos» de Guanabacoa, fueron recibidos por el pleno de la institución ascendiendo los visitantes por las cómodas escaleras del edificio entre dos filas de Caballeros Católicos que con atronadores aplausos daban la bienvenida a sus hermanos de Camajuaní.

Una vez en los salones el señor Juan de Dios Carreño miembro destacado de la «Unión» y entusiasta Presidente de la Asociación de Periodistas y Escritores de la Villa; fué el encargado de pronunciar el saludo de recibimiento.

El Sr. Carreño estuvo muy elocuente y a la vez emocionado pronunciando frases de verdadero afecto y amor para sus hermanos.

El Cronista en nombre de la sociedad guanabacoense y en el del DIARIO DE LA MARINA, pronunció breves palabras deseándole a los visitantes una grata estancia entre nosotros.

Visitaron los excursionistas la sociedad «Alianza Juvenil», «Casino Español», en la hispana institución se hizo un saludo original; él consistió en que su Secretario el doctor Rufo López Fresquet, desde la hora radiofónica «Guanabacoa en el Aire» que se radia por la «C. M. Q.» de la Casa de las Medias, saludó en los precisos momentos que hacían su entrada en los salones del Casino; después salieron para el «Liceo Artístico y Literario», la sociedad histórica y legendaria.

En todas ellas fueron recibidos por la Directiva y gran número de asociados, obsequiándoseles con ricas pastas y finos licores.

A la una de la tarde dió comienzo el almuerzo ofrecido por la «Unión de Caballeros Católicos», de Guanacoa.

Fué algo sorprendente: Tomaron asiento ciento cincuenta comensales, sirviéndose por el afamado restaurant local «El Central» en los salones sociales de la «Unión»; el menú era exquisito, y mereció los elogios de cuantos le hicimos honor, entre los comensales habían distinguidas damas y bellas damitas de nuestro sociedad.

Durante el almuerzo se pronunciaron elocuentes discursos por el señor Miguel Fernández, Presidente de la «Unión de Caballeros Católicos de Guanabacoa» y R P. Pablo de Lete. Siendo ambos de gran significación.

El Dr. Ramón Valls, ex-Presidente de los Caballeros Católicos de Camajuaní, pronunció una elocuente peroración patriótica donde tuvo frases de elogio para el Director del DIARIO DE LA MARINA, Dr. José Ignacio Rivero, por la campaña que viene librando de libertar a Cuba del desorden de los elementos perturbadores pagados por Moscú, poniendo a Martí frente a Lenin, pidiéndole a todos los cubanos y a los que sintieran con Cuba, que miraran hacia el Liceo Artístico y Literario de Guanabacoa, verdadero santuario de nuestros libertadores y que cuando nos encontrásemos frente a problemas que pongan en peligro la nacionalidad, vayamos allí y recojamos de las históricas paredes del Liceo el eco aún retumbante de Martí y de tantos otros pensadores revolucionarios que hicieron bajo aquel techo la revolución emancipadora cubana, Terminó diciendo el doctor Valls que él se había sentido confortado al visitar el Liceo, notando que de su alma salían fuerzas para continuar luchando por la afirmación nacional:

Fué muy aplaudido y felicitado por su patriótico discurso.

El resumen lo hizo el digno y entusiasta secretario de los Caballeros Católicos señor Pastor González, quien con frases sentidas y precisas hizo resaltar el valor social, cultural y patriótico del acto que se estaba realizando.

En sesión solemne recibieron a los gentiles visitantes, el Cnsejo «San José de Calasánz Nro. 2,750» de los Caballeros de Colón, donde se les ofreció un magnífico refrigerio.

Al visitar a los Caballeros de Colón que tienen su sede en las Escuelas Pías, fueron amablemente atendidos por los RR. PP. Rígola, Rector, RR. PP. Galofre y RR. PP. Marín, mostrándoseles el hermoso plantel y su valioso Museo de Historia Natural, el más rico de Cuba, quedando admirados de las maravillas que allí se guardan.

Fueron muchas las damas y damitas de nuestra localidad que cumplimentaron a las señoras y señoritas que nos visitaron.

Recordamos de entre ellas a Raquel Bassette, tan simpática como elegante, Pilar Falconi y Adelia Mesa, muy complacientes; Matilde Pico. Ciria Blanco, Leonor, Olga y Perla Copolequia, Berta e Hilda Carreño, Clara Mibar, María Falconi, Julia Naranjo, Irmina Morales, Blanca Muguerza, Magdalena Leonard, Victoria e Isabel Ramírez, Mariana y María Teresa Ortega, María Delgado, María Alvarez Salges, Esperanza Darder de Carreño, Estrella André de Tejada y señora de Blanco Arenas.

Deseamos que los dignos excursionistas hayan regresado a su villa, con el vivo recuerdo de una grata estancia entre nosotros.

EL CASO CROSBY

Estreno en Cuba por tanto en el hermoso Teatro «Carral» está anunciado para la noche de hoy.

La Empresa del Teatro «Carral» siempre atenta en dar a nuestro pueblo buenas películas se adelanta a las grandes empresas habaneras para hacer un estreno.

Nosotros que conocemos la obra, la recomendamos, por ser una de las mejores producciones detectivescas que se han filmado.

Numerosas conjeturas se hacen durante la proyección de la cinta queriendo adivinar al verdadero asesino del Dr. Crosby.

Hasta el final no habrá ser humano que pueda determinar cuál es el autor del crimen.

Esta noche el Teatro «Carral» se verá repleto de público.

Un éxito resonante de la Empresa.

Mañana reseñaré como prometí, el baile de la «Alianza».

José R. Arango de la Maza.

Modo agradable de adelgazar

¿Cómo le gustaría perder 7 kilos de gordura con seguridad y sin peligro en un mes y al mismo tiempo aumentar su energía y mejorar su salud?

¿Cómo le gustaría ver desaparecer su papada y sus caderas prominentes, disminuir el volumen del abdomen y al mismo tiempo lograr que su epidermis quede tan limpia y suave que sea admirable?

Pésese hoy mismo y vea cuánto pesa. Después compre una botella de Sales Kruschen que cuesta muy poco y que le bastará para 4 semanas. Tome media cucharadita de las sales en un vaso de agua caliente por la mañana, coma menos pastelería y carnes con gordo, así como menos patatas, mantequilla, crema y azúcar. Cuando haya tomado el contenido de la primera botella, pésese otra vez.

Después de eso, querrá usted ver a sus amigas y decirles: «Una botella de Sales Kruschen vale cien dólares a cualquier persona gorda.

Pero resguarde su salud rechazando imitaciones. Con las Sales Kruschen adelgazará usted con SEGURIDAD.

En las principales boticas están de venta las Sales Kruschen.

TRIANON VENTA SORPRESA
NEPTUNO Y SAN NICOLAS

"LA ZARZUELA"

Especialidad en encajes de todos colores de hilo muy fino a 5 y 10 cts. vara. Bretón color ocre a 15 y 20. Mecánicos a 6 y 23 ara.

NEPTUNO Y CAMPANARIO

Un ladrón fué procesado con $5000 de fianza

Otro procesado por estafa. Un detenido por sospechas. Mató un automóvil a una anciana

El juez de instrucción de la Sección Tercera, dictó auto de procesamiento, con fianza de 5.000 pesos, contra José Fernández Suárez, por un delito de robo flagrante.

OTRO PROCESADO

También fué procesado Alfonso Estévez Caribe, por estafa, con fianza de 200 pesos.

DETENIDO POR SOSPECHAS

El vigilante 683, arrestó a Antonio Iglesias Blanco, vecino de Salud 30, por acusarlo Ana García Hernández, de haber tratado de cometer un robo en su domicilio de la calle de Economía 32.

El detenido ingresó en el vivac.

ANCIANA MUERTA POR UN AUTOMOVIL

En la mesa de operaciones del primer Centro de Socorro dejó de existir en la mañana de ayer la anciana Esther Benado, natural de Bulgaria, de 54 años de edad y vecina de Cuba 121, a consecuencia de las múltiples heridas que recibió al ser arrollada en la esquina de San Ignacio y Luz, por el automóvil 35090, que manejaba Cándido Ferreira Rodríguez, vecino de Miramar número 15.

El hecho se estimó casual, pues la anciana fué alcanzada en los instantes en que trataba de atravesar la calle sin fijarse en la proximidad del vehículo.

Crónica Habanera

CARMEN RIVES DE DEL CUETO

Traemos hoy a la Crónica el retrato de la señora Carmen Rives, gentil esposa del doctor José A. del Cueto, distinguido abogado del foro habanero. Los esposos del Cueto, contrajeron matrimonio, según anunciamos, a fines de la semana última.

DEL YACHT CLUB.

Como anunciamos ayer, la Directiva del Habana Yacht Club, la vieja sociedad náutica, ha acordado la celebración de un té bailable el próximo sábado, a las seis de la tarde.

Hará su debut la siempre celebrada Orquesta Habana-Casino, que por causas imprevistas no pudo hacerlo en la fiesta que celebró el Yacht la semana anterior.

Solo hasta el viernes, a las seis de la tarde, se admitirán reservaciones de mesas.

También la Directiva acordó la celebración de otra gradiosa fiesta, el domingo veinte y dos, que dará comienzo a las diez de la mañana.

Consistirá en un Carnaval Acuático, cuya organización ha sido encomendada al señor Rafael Hernández, miembro del Comité de Regatas, que tanto se ha lucido con los anteriores celebrados.

Habrá distintos eventos, en los que tomarán parte los socios y sus familiares, así como un concurso de Pyjamas de Playa, a cargo de bellas señoritas.

Se concederán diversos premios.

A la una de la tarde se servirá un almuerzo, al que seguirá el baile, todo el día, con la Orquesta Habana-Casino.

Tanto para las reservaciones de mesas, como para la inscripción en los eventos de ese día, habrá que dirigirse al señor Alfaro, Administrador del Club, quien informará amablemente a los interesados.

A propósito del Yacht Club, el próximo domingo tomará parte en unas regatas de canoas de cuatro remos en la hermosa bahía de Matanzas, con el Lawn Tennis de aquella ciudad.

Están señaladas para las nueve de la mañana, celebrándose después en los salones de aquel Club una matinée.

EL DR. RENE MARTINEZ PEDRO

Ayer, en horas de la mañana, llegó a nuestra capital el conocido y estimado joven René Martínez Pedro, quien se encontraba estudiando desde hace algunos años en el Norte.

Regresa después de haberse graduado de abogado con brillantes notas, en la Facultad de Derecho de la Universidad de Tulane, en Nueva Orleans, donde, entre otros honores que le fueron conferidos, ostentó el cargo de Presidente de la Fraternidad Phi Iota Alpha.

A la vez que felicitamos al doctor Martínez Pedro, le deseamos muchos éxitos en su carrera.

EN LA CARIDAD

En la noche de ayer, a las nueve y media, se celebró en la Iglesia de la Caridad, la boda de la señorita Araceli García Hernández, con el señor Atila Sánchez Ceballos.

Dicha ceremonia fué presenciada por una concurrencia numerosísima, formada por familiares y amigos de los contrayentes.

Actuaron de padrinos, la señora Aurora Guevara de Lorié y el doctor Rafael Lorié Marín.

Testigos por ella, el teniente Félix Duménico y los señores Andrés Vascos y Primitivo Vijandi.

Y por él el doctor Nazario Fernández Benítez y los señores Luis García y Gustavo Basilio.

DE DIAS

Está de días, en la fecha de hoy, el joven Archibald Durland y Nieto, miembro estimadísimo de la sociedad habanera, y distinguido funcionario público.

Reciba nuestro saludo en su día, que le deseamos muy feliz.

MIRAMAR YACHT CLUB

Para la noche del sábado prepara una gran fiesta bailable, en honor de sus numerosos asociados, el simpático Miramar Yacht Club.

Comenzará a las diez de la noche, para prolongarse entre la alegría y animación del baile, hasta las cuatro de la mañana.

Tocará la Orquesta Havana Casino, que alternará en el programa, con un estupendo septeto.

LA BODA DE ESTA TARDE

La Iglesia de Nuestra Señora de la Caridad, abrirá sus puertas en la tarde de hoy, para la boda de la interesante señorita María Luisa Cartaya con el señor Rubén López de Villavicencio y Balbona.

Dicha ceremonia se celebrará a las cinco en punto.

Tanto el adorno general del templo, como el bouquet nupcial serán obras del exquisito jardín «El Clavel» de los hermanos Armand.

La boda civil se verificará hoy, a las diez de la mañana, ante el doctor Saul Sáenz de Calahorra, siendo testigos por la novia, el doctor Juan Manuel Pérez Boudet y los señores Eduardo Espinosa Amador y José Valcárcel Gutiérrez y por el novio, el señor Guillermo López Trelles y los doctores Ignacio López Muñoz y José M. Cubas.

VIAJEROS DISTIGUIDOS

El sábado, a bordo del «Oriente», salió rumbo al Norte el general Matías Betancourt, acompañado de su bella y elegante esposa María Luisa Trempton y de sus pequeñas hijas.

Los distinguidos viajeros se dirigen a Nueva York, donde tomarán el gran trasatlántico «Ile de France», que los conducirá a Europa.

Allí permanecerán hasta el mes de noviembre.

LA PRIMERA QUINCENA DE JUNIO EN CASA DE

MATILDE CUMONT

LA CASA DE LAS ELEGANCIAS DE PRADO 88

Se efectuarán ventas sensacionales de toda la existencia. Si usted señora, se va a embarcar, encontrará, como siempre, el vestido que le hace falta para Europa, con el sombrero y la bolsa; todo a mitad de su valor. Objetos para regalos, cortes de Foulard, encaje, telas de algodón de Rodier. Todos estos artículos finos y de última novedad.

Las sedas en esta primera semana de grandes ofertas

Todas las sedas estampadas han sido, en cuanto a los precios, puestas a tono con la formal promesa de sensacionalidad que hemos pregonado para esta primera semana de Julio.

He aquí tres elocuentes ejemplos:

Mesa No. 1.- Sedas estampadas, a $ 0.75

Mesa No. 2.- Sedas estampadas a $ 0.90

Mesa No. 3.- Sedas estampadas, a $ 1.25

Las sedas de Mallinson, Cheney, Bianchini, Ducharne y otros fabricantes famosos, están, asimismo, rebajadas de precio en un 40%.

Diga en nuestro Departamento de Sedas que le enseñen las colecciones más selectas de sedas estampadas y quedará sorprendida de los precios.

Vea, además, todas nuestras vidrieras: cada una exhibe algo de singular interés para usted.

Cortes y retazos

Respecto de los cortes y retazos que ayer pusimos a la venta podemos decir, sin hipérbole, que no fueron «vendidos» por nosotros, sino arrebatados por el público: así son de interesantes en sus calidades, tamaños, colores, estampaciones, etcétera.

Para hoy las mesas han sido surtidas de nuevo. Y lo mismo haremos mañana, pues la cantidad que tenemos en el almacén es tan enorme que la venta puede durar toda una semana.

Se trata, como ya hemos anunciado, de cortes y retazos de sedas estampadas y de color entero, de olanes de hilo estampados, de telas blancas y negras y de Peter-Pan y telas de algodón.

¿Precios? Basta con que digamos que cada retazo tiene una cifra que sirve de pretexto para no regalarlo.

Batista estampada "Filosofía"

Una gran tela, indestenible, en 30 estampaciones distintas:

4 varas por 68 cts.

Véala en una de nuestras vidrieras, por Neptuno.

LA FILOSOFÍA

PRO ARTE MUSICAL

Promete resultar un gran éxito artístico la función de esta tarde, en la prestigiosa sociedad del Vedado Pro Arte Musical.

Se pondrá en escena la ópera «Bohemia», la bellísima obra de Puccini, que será interpretada por un distinguido grupo de cantantes cubanos, entre los que figuran la soprano Margarita Barroso y el tenor Roberto Miró.

En cuanto a la parte orquestal, ha sido confiada a notables profesores, bajo la dirección del maestro Arturo Bovi.

Esta función dará comienzo a las cinco en punto de la tarde, y será exclusivamente para los socios de Pro Arte, los que tendrán que presentar el recibo del mes de Junio.

Mañana miércoles, a la hora acostumbrada, se celebrará la conferencia reglamentaria para los alumnos del Curso de Declamación, a cargo del doctor Luis Baralt.

HONRAS FUNEBRES

En la Iglesia Parroquial de Nuestra Señora del Carmen, se celebrarán hoy, a las ocho de la mañana, solemnes honras fúnebres por el eterno descanso de la señora Caridad Maceo Chamorro, que falleció el año pasado, en esta fecha.

Su hijo Néstor López de San Román y Maceo, invita a sus amistades a tan piadoso acto.

DEL NACIONAL

El día de hoy y el de mañana, serán días de gala en el teatro Nacional, con motivo de los grandes atractivos que ofrece la empresa.

Nos referimos a los «Programas Supremos», con interesantes novedades en la pantalla, con la exhibición de «Casino de mar», y en la escena con la presentación de un variado show.

En este tomarán parte la aplaudida orquesta de Armando Romeu Jr. los notables bailarines de rumba, René y Estela; la tanguista Dinorah, y el magnífico cantante Paul Díaz, que nos llega de los Estados Unidos donde su actuación le ha captado grandes éxitos.

Para el jueves se anuncia un estreno de gran importancia: «Canción del Alma», por la incomparable Dorothea Viechk, con Baby Leroy, el monísimo actor.

EN LA IGLESIA DEL CARMEN

Para hoy, a las nueve y media de la noche, está señalada una simpática boda, en la Iglesia de Nuestra Señora del Carmen.

Serán contrayentes la bellísima señorita Minerva Armor y Hernández y el señor Felipe de la Cruz Cadavieco.

Dicha ceremonia resultará muy lucida.

OPERADA

En días pasados ha sido sometida a la operación de las amígdalas, con éxito satisfactorio, la gentil señora Esther Biart de Cintas.

Operación que practicó el conocido especialista, doctor Cándido B. Toledo Osés.

La señora de Cintas, ha sido dada ya de alta.

(Continúa en la Pag. SIETE)

CANCION del ALMA
la mejor película de
Dorothea WIECK
JUEVES en el NACIONAL

AVISO

Anunciamos el traslado e instalación de nuestro establecimiento de Joyería Fina y Novedades y el despacho de la oficina de Pignoraciones, para AMISTAD 94, casi esquina a San José.

BAHAMONDE y COMPAÑIA.

(Desde 1893)

Han procesado cuatro jóvenes de la C. N. O. C

El doctor Andrés Morales del Castillo, Juez de Instrucción de Urgencia, que instruye la causa número 91 del actual año, por infracción del Decreto Ley número 51, dictó en la tarde de ayer auto de procesamiento con exclusión de toda fianza, contra las jóvenes Asunción Rodríguez Reyes, Tomasa Montenegro Barroso, Adelaida Garría y Agueda Valdés, más conocida por «Cota», pertenecientes a la Confederación Nacional Obrera de Cuba.

Dichas procesadas son empleadas en huelga de la fábrica de tejidos «Sedanita», situada en el Vedado, y con el propósito de evitar que sus compañeras Caridad Alvarez Rodríguez y Mariana Diego Miranda, concurrieran al trabajo y como represalia por no haberlas secundado, el día 26 del pasado mes, en horas de la mañana, se situaron en un automóvil, en las cercanías de sus domicilios, en el pueblo de Guanabacoa. Cuando las vieron salir para concurrir al trabajo, las agredieron con unos maderos, dándose a la fuga, siendo únicamente detenidas Asunción Rodríguez y Tomasa Montenegro, las cuales se encuentran en la Cárcel de Mujeres de Guanabacoa.

Al mismo tiempo, el Juez ha dado órdenes a los distintos cuerpos de seguridad, procedan a la busca y captura de las procesadas en rebeldía, Adelaida Garriga y Agueda Valdés, remitiéndolas en calidad de detenidas a dicha prisión.

M.E.C.D. 2016

Escenario y Pantalla

ENCANTO: «YO, TU Y ELLA»

Desde que el cine hablado en español se instaló en Hollywood su problema se redujo fundamentalmente a una cuestión de intérpretes. Antes pudo ser una cuestión de técnica y de mecánica—dos cosas distintas, aunque a menudo anden confundidas.—En los Estados Unidos estos dos aspectos quedaban resueltos. Las películas hispanoparlantes se harían en los mismos «estudios», con la misma maquinaria y hasta con los mismos directores que las habladas en inglés. Faltaba sólo el artista de la interpretación.

Ningún artista se improvisa; pero menos aún el artista de cine. Precisamente porque el artista de cine tiene ese aire de improvisado, que es una de sus características más señaladas. El artista de teatro puede demostrar su experiencia en las tablas. Al artista de cine le está vedado esto. El artista de cine, como la mujer, se quita años siempre. Prácticamente se estrena todos los días ante la cámara, artefacto incompatible con la historia y que no sabe devorar otra cosa que actualidad.

Ahora es cuando los artistas españoles comienzan a «improvisarse» para la pantalla. Por eso ya empiezan a verse y a escucharse con gusto las películas habladas en nuestro idioma.

Por ejemplo, ésta estrenada ayer en el «Encanto». Una comedia ligera, adscripta a ese «arte menor» de la escena que Gregorio Martínez Sierra cultiva con tanta inteligencia y finura. Una comedia como para que Catalina Bárcena luzca, en el género que más se aviene con su temperamento, ese señorío histriónico, esa distinción natural y ese regusto en el decir que son sus máximas virtudes del teatro y que, tanto talento, ha sabido adaptar a las exigencias de la pantalla. No diremos que Catalina Bárcena sea lo que se llama una artista de cine. No lo es todavía. Probablemente no lo será nunca. Pero es una actriz que el teatro se permite el lujo de prestar generosamente al cine y que el cine recibe con todos los honores.

Catalina Bárcena hace en esta comedia un papel de «perfecta casada» muy dentro de la tradición española. Ante el engaño del marido, su dignidad de mujer le impone la ruptura; pero su orgullo de hembra le exige además castigar la falsía del esposo con la Ley del Talión. Mas hay algo en las mujeres de esta estirpe que está por encima de su orgullo de hembra: su respeto a sí mismo. Por este respeto la venganza de Estrella, la protagonista de «Yo, tu y ella», queda reducida a los límites de un Talión teórico. Al engaño del marido no opone ella su engaño, sino una farsa de engaño, por ella misma urdida, y que lo exaspera de tal modo que lo hace regresar al hogar, humilde, implorante y contrito.

Todo es, pues, una nube de verano por el cielo límpido de un amor verdadero. El triángulo se deshace y todo vuelve a estar como estaba. Muy sencillo y muy doméstico todo; pero con ese sinnúmero de peripecias cómicas y dramáticas a que da lugar cualquier cruce de vidas. Y sobre todo con un fondo suntuoso de ciudades turísticas: París, Venecia, Milán, Cannes.

La película está servida con esplendidez hollywoodense. La interpretación es de lo mejor que ha logrado el cine hispanoparlante. Rosita Moreno y Mona Maris—dos guapas y fotogénicas mujeres—secundan admirablemente a Catalina Bárcena en su labor. Gilbert Roland aplica con habilidad al cine español sus experiencias del cine yanqui. Y los demás, en general, cumplen con acierto su cometido.

«Yo, tu y ella» permanecerá en el cartel hasta el jueves.

Francisco ICHASO.

NOTAS

NACIONAL: UN ESTRENO Y VARIEDADES

Hoy y mañana hay programa supremo en el teatro Nacional, habiéndose combinado en artísticas amalgama, los atractivos de la pantalla y de la escena.

En la pantalla se estrena la sensacional película de la Paramount, titulada «Casino del mar,» en la que aparecen como protagonistas Cary Grant y Benita Hume. Pertenece «Casino de Mar», al número de películas en la que en la continua emoción del espectador, provocada por escenas de grandes efectos teatrales, determina el éxito. La acción se desarrolla principalmente en un barco convertido en «Casino del mar» y anclado a tres millas de la costa, donde no se puede faltar a la ley, por que no hay Ley.

En la escena actuará un gran show integrado por la popular orquesta de Armando Romeu Jr., La aplaudida cantante de tangos Dinorah, los maravillosos bailarines René y Estela, y el debut del joven barítono, Paul Díaz, que llega procedente de los Estados Unidos recomendado como poseedor de una voz portentosa y de exquisito gusto en la interpretación de canciones en español e inglés.

El Show y «Casino del mar», irán en los turnos preferentes de 5:30 y 9:30 exhibiéndose además, cartón, revista y comedia.

Los precios no han sido alterados: 40 centavos hasta las 6:30 y 50 cts., después de esa hora. Los niños 20 centavos.

El Jueves: estreno de gran importancia «Canción del alma», por la admirada actriz Dorothea Weick. La secundan en esta obra el precoz Baby Leroy y Alice Brady.

Pronto: «Carga Salvaje», Vea la exposición gratis que acerca de esta película se presenta en el vestíbulo del teatro.

HOMENAJE A JULITO DIAZ, ESTA NOCHE, EN EL MARTI

Para esta noche prometen los carteles de «Martí» una gran función extraordinaria, en honor y beneficio de Julito Díaz, actor cubano que cuenta con las generales simpatías y, a tal fin se ha combinado un programa plagado de atractivos que, seguramente, llevará al teatro de la calle de Dragones, enorme cantidad de público, deseoso de testimoniar al festejado afectos y simpatías.

En el programa, como aliciente fundamental, figura el estreno de «Don Fulgencio», revista en la que, por vez primera, ha colaborado Julio Díaz y Carlos Robreño. No hay que decir que ambos autores han puesto a contribución en la confección del libro de «Don Fulgencio», talento y gracia a raudales. El maestro Rodrigo Prats cuida de la parte musical y, se nos afirma, ha logrado una de sus mejores éxitos de producción.

El programa se completa con la reposición de «El Jibarito» original del festejado y que hacía mucho tiempo faltaba del cartel y el estreno del apropósito de José Sánchez Arcilla, que setitula «El potro del martirio» y en el que su autor comenta, con cracejo indiscutible asuntos políticos y de palpitante actualidad.

Al final, como para que nada falte, habrá un gran acto de variedades, presentándose entre otros artistas, Alicia Rico, la popularísima «Gallega» que servirá los mejores números de su repertorio.

La función, como se acostumbra en estos casos, será corrida, rigiendo precios a base de 50 centavos la luneta 30 centavos la butaca y 15 centavos la tertulia.

Las localidades pueden obtenerse en la contaduría del teatro y ordenar su reservación por el teléfono A1851.

GRAN PROGRAMA WARNER EN EL CAMPOAMOR

Grandioso programa Warner se ha combinado para hoy con el estreno en Cuba de la interesantísima producción Warner «Amor por teléfono» con Joan Blondell y Glenda Farrel en los principales papeles y «Modas de 1934», la película más encantadora que se ha hecho, con música, bailes, rivalidades e intrigas de amor. William Powel, Bette Davis, Frank Mc Hugh, Verre Teasdale tienen a su cargo los principales papeles, pero además de estos artistas y otros personajes igualmente conocidos, aparecen 200 esculturales coristas ataviadas solamente con sus amplios abanicos de plumas.

«Modas de 1934», es más interesante que «Risas y Lágrimas», más chispeante que «Las Explotadoras de 1933», más lujosa y deslumbrante que «Bataclán» En cuanto a la cinta «Amor por teléfono» solo tenemos que decir que es la mejor comedia de Joh Blondell, en la cual esta artista tan simpática se consagra como una gran estrella.

Este programa que irá acompañado de estreno en Cuba del Noticiario Fox, cartón animado, y una preciosísima comedia, será exhibido a los precios fijados ultimamente por esta Empresa, o sea 30 centavos luneta, 15 los niños y 10 la tertulia, desde la 1 y 30 a las 11 y 30 de la noche. Las mismas películas se exhibirán el miércoles y jueves y para el viernes, la encantadora Norma Shearer, más encantadora que nunca en «Deslices su última producción.

ESTRENO DE «CANAS AL AIRE» EN EL PAYRET

«Canas al aire» revista en un cuadro y 7 cuadros, libro original de Mas y López, música original y adaptada por el maestro Reverón, que se venía anunciando y cuyo estreno el pasado viernes fué suspendido para complacer a distintas familias que pedían la reposición de «El proceso de Mario Cuban» será estrenada esta noche en «Payret» en la segunda tanda, que comenzará como de costumbre a las 10:30.

De esta nueva obra d los autores de «El furor de la carioca» se hacen los mejores elogios y su estreno será un triunfo más para la magnífica compañía de Acebal-Del Campo, pues seguro no se cabrá esta noche en el Payret.

En la primera tanda, sube a escena «El proceso de Mario Cuban», que es el acierto mayor de Villoch y Pepín Rodríguez.

Rigen los precios de la Semana popular, es decir, 20 centavos la luneta para cada tanda y 10 centavos, la tertulia para toda la función.

Para el viernes próximo se anuncia el estreno de «La tierra del pecado» original de Meluza Otero y el maestro Reveron. Con esta obra hará su debut en el «Payret» el aplaudido tenor cómico Alvaro Suárez.

«LA BOHEME», ESTA TARDE, EN EL AUDITORIUM

Esta tarde a las cinco en punto exclusivamente para los socios de Pro-Arte Musical se pondrá en escena la bella ópera «Boheme» de Pucini, la que será presentada con toda propiedad con una orquesta de 40 profesores bajo la dirección del maestro Bovi y con la cooperación de notables artistas cubanos.

Los socios para tener acceso al local deberán presentar el recibo de junio.

Y a propósito de Pro-Arte. Mañana miércoles tendrá efecto la conferencia reglamentaria para los alumnos del curso de Declamación a cargo del doctor Luis Baralt.

EXITO DE: «YO, TU Y ELLA», EN EL ENCANTO

Se repite hoy la producción Fox «Yo» tu y ella», original de Don Gregorio Martínez Sierra y con la insigne actriz Catalina Bárcena, secundada por Rosita Moreno, Gilbert Roland, Mona Maris y Rosita Granados. En las mismas tanda se exhibirá la interesante variedad «Krakatoa» que reproduce en plena actividad los principales volcanes del mundo, entre ellos el famoso Krakatoa.

Para el jueves el grandioso estreno de «Tarzán y su compañera», un orgullo de la Metro Goldwyn Mayer, y qu reproduce la fantástica leyenda del hombre más fuerte, ágil y valeroso que la humanidad ha conocido y la mujer indefensa que encontró protección en sus brazos poderosos. Jonny Wesismuller, atleta por excelencia, es Tarzán y Maureen O-Sullivan es su compañera. El era brutal en apariencia, formidable por las proporciones de su figura de gigante, pero así le amaba su compañera, que engañaba con sus besos la bravura del Soberano de las Selvas. Más de mil entre profesionales, fotógrafos y técnicos, además de los extras, se emplearon durante un año en crear emociones para perpetuarlas en las escenas de la más estupenda aventura que el cinema ha creado y después se tomaron dos años en total en filmar «Tarzán y su compañera», que producirá emoción sin límite durante dos horas contínuas todos los que tengan la dicha de verla.

«Tarzán y su compañera» se exhibió durante muchas semanas seguidas en el teatro Astor de Broadway, al precio de dos pesos la luneta y ahora podrá verse en el aristocrático «Encanto» a los precios de costumbre, o sea 40 centavos antes de las 6.30 y 50 centavos después de esta hora y 20 los niños.

CARTEL DEL DIA

POR LOS TEATROS

PAYRET: A-5771. A las 9: El proceso de Mario Cuban. A las 10 y 30: Canas al aire.

MARTI: A-1851. A las 8 y 45: Homenaje a Julito Díaz, Don Fulgencio, El Jibarito. El potro del martirio y variedades.

ALHAMBRA: Noche, en la primera tanda, «El Reinado de la Ametralladora», y en la segunda, «De Pelo en Pecho».

POR LOS CINES

CAMPOAMOR: A7054. A todas horas, Amor por teléfono (estreno) con Jean Blondell. Modas de 1934, revista y comedia.

ENCANTO: A4433—A todas horas; Yo, tu y ella con Catalina Bárcenas y Gilbert Roland, comedia y revista.

NACIONAL: A.3730. A todas horas: Casino de mar (estreno) con Gary Grant y Benita Hume, revista, y comedia. A las 5 y 30 y 9 y 30: Presentación de la Orquesta A. Romeu Jr. Dinorah, René y Estela, Paul Díaz, etc.

FAUSTO: Divina y Volando hacia Río Janeiro.

NEPTUNO: Divina y Si yo fuera libre

RIVIERA: Deslices y Reina Cristina.

PRADO: Así me gusta y El moderno Casanova.

RIALTO: Volando hacia Río Janeiro y Gloria de un día.

TRIANON: Catalina la Grande. y El Paluchero.

REGINA: Volando hacia Río Janeiro. Gloria de un día.

OLIMPIC: Molino Rojo. El Precio de un amor.

VIVES: Sobre las Olas. Juguetes de Hollywood.

MODERNO: Sucedio una noche. Es hora de amarnos.

LARA: La dama espía, Hombres sin miedo.

ACTUALIDADES: Golpes de azar. Los Desaparecidos.

WILSON: Escándalos Romanos. Dinero sangriento.

INGLATERRA: Escándalos romanos. Dinero Sangriento.

CUBA: Almas encontradas. El palmista.

LIRA: Golpes de azar. Siempre en mi corazón.

UNIVERSAL: Sucedió una noche. Domadora de Hombres.

VERDUN: Una mujer para dos y Club de media noche.

MODELO: Tarde y noche, revista, comedia, cartón, «La Mujer que no tenía Hombre», y «Soo para Señoras».

HERIDO UN AGENCIERO EN ACCIDENTE CASUAL

En los momentos en que un agenciero de la mueblería situada en Belascoain 75, subía por medio de una soga, al primer piso de la casa Colón 6, domicilio de Miguel Angel Mendoza, ocurrió un desplome, cayendo parte del balcón.

Los escombros alcanzaron al citado agenciero, nombrado Fausto Herrera Jiménez, de 32 abos, vecino de Belascoain 34, el cual fué asistido en el primer centro de socorros, de heridas contusas por la cabeza, de carácter menos grave.

El señor Mendoza vino del interior de la Isla para instalar su residencia en la casa mencionada.

UNA INTOXICADA

En el primer centro de socorros fué asistida Celia Galera, de 19 años de edad, vecina de Sol 112, de una grave intoxicación, al ingerir cierta cantidad de iodo, por estar aburrida de la vida.

Se ordena la detención de un acusado

Envió mensajes vejaminosos al Presidente y otras autoridades. Varios acusados en libertad

El Juez de Instrucción de Santiago de Cuba, ha remitido al de Urgencia de la Habana, un exhorto solicitando que por dicha autoridad se ordene a la policía la detención de Oradio Vega Cabrera, que, según se sabe, reside en el hotel «Las Américas»

La orden de arresto se ha pedido con motivo de que dicho individuo remitió telegramas al Presidente de la República, al Coronel Batista y a otras autoridades, mensajes que contienen conceptos vejaminosos y deprimentes para los mismos.

INFRACTORES DE DECRETOS PUESTOS EN LIBERTAD

El Juez de Instrucción de Urgencia de San Antonio de los Baños, ha remitido un exhorto al de Instrucción correspondiente, en esta capital, para que proceda a dejar en libertad a los procesados y detenidos en la Cárcel de la Habana, Pedro Godínez, Rubén Argel Pulido, José Godínez, Reinaldo Fariñas Moreda, Lázaro Barbón, Luis García y Arístides Barbón, a los cuales se les instruía procesos por infracción de Decretos Leyes.

ENTREGA DE NOTAS A LOS ALUMNOS DE ANTROPOLOGIA

Para conocimiento de los alumnos de Antropología Jurídica tanto del grupo del doctor Arístides Mestre como los del grupo del doctor Julio Morales Coello y los cuales hacen un total de 600 aproximadamente, se avisa que las notas finales se entregarán:

Letras A y B: miércoles 4 de julio, de 9 a 11 a.m.

Letras C D E y F, jueves 5 de julio, de 9 a 11 a.m.

Letras G H I J K y L: viernes 6 de julio, de 9 a 11 a.m.

Letras M N O P y Q: sábado 7 de julio, de 9 a 11 a.m.

Letras R hasta la Z: lunes 9 de julio, de 9 a 11 a.m.

Debe presentarse la carta de pago o el certificado de premio o matrícula gratis.

GACETILLAS

RIVIERA: «DESLICES»

En las tandas elegantes de 5.15 y 9.45 se exhibe, por última vez, la gran producción Metro interpretada por Norma Shearer y Robert Montgomery, que se titula: «Deslices», revista y cartón. A las 4.15 y 8.15, «Reina Cristina», por Greta Garbo.

Mañana: «El jefe», por Dorothy McKaill.

Jueves: «El paluchero», por Jimmy Durante.

Viernes: «La caída de un imperio», muy espectacular.

Sábado y domingo: «Hembra», por Ruth Chatterton.

PRADO: «ASI ME GUSTA»

«Prado» anuncia para hoy, en sus carteleras, un magnífico programa, donde figura el estreno de la comedia musical «Así me gusta», por Gloria Stuart, Marian March y Roger Prior, y en la que se presenta, entre escenas de bailes fastuosísimos la «Glorificación al Nudismo». Esta atractiva película se exhibirá en los turnos preferentes de 3.30, 6.30 y 9.30. «Los amores de Casanova», frívola y chispeante comedia por un conjunto de conocidos actores como Nils Asther, Elissa Landi, Paul Lukas y Esther Ralston, es la otra obra que cubre el programa y se exhibirá a las 2.15, 4.30 y 8.30. Además, una graciosa comedia y un cartón musical.

Mañana se repite nuevamente «Así me gusta».

RIALTO: «VOLANDO HACIA RIO JANEIRO»

La película del año: «Volando hacia Río Janeiro», por última vez la exhibe hoy «Rialto», a petición del público en general, con el estreno de la regia producción titulada «Gloria de un día», de Katharine Hepburn y Douglas Fairbanks. Además, una comedia y un cartón.

Los precios: 20 centavos luneta y preferencia a todas horas.

Mañana: estreno de «¡Qué semana!», por todas las estrellas de «Bataclán».

El viérnes, sábado y domingo, «La violetera» y «Así son los maridos».

Pronto: «Voltaire».

TRIANON: «CATALINA LA GRANDE»

En tanda de las cuatro se presenta Jimmy Durante (el Narizudo), y Lupe Vélez en la gran cinta de la Metro, «El Paluchero», precedida de revista y de la valiosa producción de Elizabeth Bergner y Douglas Fairbanks, «Catalina la Grande». A las 8.30, «El paluchero», y a las 9.45, revista y la monumental producción «Catalina la Grande». Por la tarde, 20 centavos y por la noche 30; niños 20 centavos. Mañana, a las 5 y 8.30, «Arrabal», y a las 9.45, «Catalina la Grande».

Jueves: a las 8.30, «El jefe» y a las 9.45, «Hoopla».

Viernes: «Mis labios engañan» y «Hoopla».

Sábado: «El poder y la gloria» y «Hoopla».

REGINA: «VOLANDO HACIA RIO JANEIRO»

Vuelve hoy a la pantalla del teatro «Regina», la tantas veces admirada película «Volando hacia Río Janeiro», a petición del público en general. Además se estrena la super producción de Katharine Hepburn, titulada «Gloria de un día», película en la que esta estrella se ganó el primer premio de 1933. Se completa el programa con un gracioso cartón y una comedia.

Precios: 15 centavos los mayores hasta las 6 y media y 20 después.

Mañana: estreno de «¡Qué semana!», por todas las estrellas de «Bataclán».

Viernes, sábado y domingo: «La violetera», y «Así son los maridos».

OLIMPIC: «MOLINO ROJO»

Presenta la empresa de este gran cine de Avenida Wilson y calle B, un programa selecto e interesante. En sus tandas de 5.15 y 9 30, divertida comedia y variedad. Estupenda super excelsa producción «Molino Rojo», de Constance Bennet y Franchot Tone. El precioso cartón en colores, «Noche buena». A las 8.30: la colosal joya «El precio de un amor», de Ann Neagle y James Rennie. Mañana: «Gloria de un día» y «As de ases». Jueves: «Tres mujeres» y «El amor no muere». Viernes: «¡Qué semana!» y «Conspiración».

VIVES: «SOBRE LAS OLAS»

Asegurado un lleno hoy en el lujoso y amplio cine «Vives», de calle B y 27, en el Vedado, el predilecto espectáculo del público, por sus escogidas películas, proyección y sonido. En sus elegantes tandas de 5.30 y 9.45, comedia, cartón y variedad. Monumental joya en español, «Sobre las olas», por Adolfo Girón y Carmen Guerrero. A las 8.30, interesante producción «Juguetes de Hollywood, de Phillis Barry. Para mañana se ha confeccionado un regio y valioso programa con dos portentosas películas.

MODERNO: «SUCEDIO UNA NOCHE»

Un programa extraordinario Columbia Pictures ofrece este teatro hoy, en sus turnos de tarde y noche. «Sucedió una noche», por Clark Gable y Claudette Colbert; «Es hora de amarnos», de Edmund Love y Ann Sothern; una interesante revista titulada «Una visita al Cairo», y el cartón comedia «La caza de la zorra».

Luneta, hasta las 6.30, 10 centavos; después, 15 centavos. Niños, a todas horas, 10 centavos.

Mañana: «Las cuatro hermanitas», de Katharine Hepburn.

Jueves y viernes: estreno en Cuba de «La comunión de la carne», la verdadera historia del monje Rasputín, genial interpretación de Conrad Veidt, y el estreno Universal «Sed de justicia», de Sidney Fox.

LARA: «LA DAMA ESPIA»

Un grandioso programa hoy en el céntrico y confortable «Lara» de Prado y Virtudes, con los adelantos más modernos de la cinematografía. Función corrida desde las dos de la tarde con variedad y divertida comedia. La suntuosa e interesantísima superjoya «La dama espía», por Nils Asther; la celsa producción «Hombres sin miedo», por Ralph Bellamy. Mañana, «Molino Rojo» y «Dinero sangriento». El sábado: «Gloria de un día». Lunes: «Un bello paraíso».

ACTUALIDADES: «GOLPES DE AZAR»

Este concurrido y cómodo teatro de la calle Monserrate, dotado de la más clara proyección y sonido, presenta para hoy un programa interesante con dos valiosas películas. Matinée a las 2.30 y noche a las 8.15, con comedia, variedad y cartón. Estupenda producción de argumento interesante, «Golpes de azar», de Edward G. Robinson. Sensacional film «Los desaparecidos», de Pat O-Brien y Betty Davies.

Mañana: «Lo que todas saben» y «La honra del suicida».

Jueves: «Sucedió una noche» y «El nuevo huésped.

Julio 6, 7 y 8: «Escándalos romanos».

WILSON: «ESCANDALOS ROMANOS»

Belascoain y San Rafael. U-5863. 10 centavos de 1.30 a 6.30 y 15 centavos después; niños, 10 centavos a todas horas. La mejor ventilación de la Habana, más fresco que en la playa, sin sufrir los rigores del sol.

Hoy, tarde y noche: el cartón «Días de antaño» y las producciones «Escándalos romanos», grandioso espectáculo por Eddie Cantor y Gloria Stuart; y «Dinero sangriento», sensacional atracción, por George Bancroft y Frances Dee.

A las 5 de la tarde: «Escándalos romanos» y «Dinero sangriento».

Mañana: «Sólo para señoras», por James Dehn.

Jueves: «Las cuatro hermanitas».

UNIVERSAL: «SUCEDIO UNA NOCHE»

Grande, interesante y valioso es el programa de hoy en el simpático cine Universal. Función de 1 a 6 y de 6.30 a 11, con una divertida y jocosa comedia y variedad. Soberbia joya de argumento interesante, «Domadora de hombres», de Jack Holt. Monumental producción de tan cálidos y merecidos elogios, «Sucedió una noche», por Clark Gable.

Para mañana se anuncia la interesantísima cinta «El diario de una mujer», algo muy notable.

hoy ENCANTO hoy
UNICO EN CUBA CON REFRIGERACION
"YO, TU Y ELLA"
CATALINA BARCENA

GACETILLAS

INGLATERRA: «ESCANDALOS ROMANOS»

San Rafael y Consulado. M-5527. 10 centavos de 1.30 a 6.30 y 15 centavos después; niños, 10 centavos a todas horas. La mejor ventilación de la Habana, más fresco que en la playa, sin sufrir los rigores del sol.

Hoy, tarde y noche, el cartón «El melodrama de Mickey», y las producciones «Escándalos romanos», espectáculo grandioso por Eddie Cantor y Gloria Stuart; y «Dinero sangriento». atracción suprema por George Bancroft y Frances Dee.

A las 5 de la tarde: «Escándalos romanos» y «Dinero sangriento».

Mañana: «Sólo para señoras».

Jueves: «Las cuatro hermanitas».

Viernes: «La mujer blanca».

CUBA: «ALMAS ENCONTRADAS»

Nos anuncian las carteleras del cinema «Cuba», el cine de los estrenos en toda la barriada, a precios popularísimos, para exhibir en sus turnos de cinco y ocho y media, dos producciones maravillosas, «Almas encontradas», en castellano, por J. Martínez Casado y otras estrellas de de gran cartel, precedida de «El palmitas», por Eddie Cantor, y un bonito cartón-comedia en colores y hablado en castellano. Por la tarde, damas y niños 5 centavos luneta; a las ocho y media, mayores 10 centavos y niños 5 ctvs. Mañana: «Humanidad» y «No dejes la puerta abierta».

Jueves: «Mujeres en su vida» y «La bailarina».

VIBOREÑAS

BODA DISTINGUIDA

Ante el atrio de la Iglesia del Pilar, unirán sus destinos el próximo viernes día seis, los distinguidos jóvenes, la muy gentil y graciosa figulisa, Silvia Elcid y Portela y el joven galeno doctor José Luis Salavarría y Torres.

Es ella, hija amantísima de mi distinguida amiga, la señora Angélica Portela viuda de Elcid, y de aquel que fuera caballero intachable y miembro muy destacado de la Judicatura cubana, doctor Carlos Elcid y Balmaseda, cuya hombría de bien tanto prestigiara esta sociedad viboreña, en la que la familia Elcid ocupó siempre un preferente lugar de distinción, triunfando tanto la blonda novia con sus gentiles hermanas en nuestros favoritos salones durante los años que convivieron en esta Ciudad Nueva.

Es el novio, el afortunado José Luis, uno de los más firmes valores de nuestro joven mundo médico que brilla en la Villa de Caibarién, donde reside, como uno de los prestigios de ese cuadro facultativo, de cuyo Hospital es cirujano competentísimo.

A las seis de la tarde de ese día ratificarán sus juramentos de amor, para quedar ante Dios unidos por las dulces cadenas, siendo la madrina la tía de Silvia, la ilustre educadora doctora Guillermina Portela, mi excelente amiga y compañera Guillermina; y su hermano, el joven letrado y querido amigo Carlos Luis Elcid, será el padrino.

Darán fe en el acto, como testigos de la nupcial ceremonia, el Dr. José de Jesús Portela, el estimado amigo Enrique Justo Párraga, el doctor Antonio María Reyes y el doctor Adolfo Poey, que firmarán por la bella Silvia.

Y por José Luis Rhbricarán el pliego matrimonial, el insigne galeno Director del Hospital de Caibarién, doctor Alejandro Posada; el reputado especialista doctor Héctor Madariaga, en unión del bien querido amigo viboreño de profundas simpatías y ex-Presidente de la Asociación Marista, doctor Antonio Martínez y el señor Genaro Pedroarias.

En la ceremonia civil se sancionará el vínculo legal entre Silvia y José Luis, testificarán ante el doctor Juan Manuel Alfonso, Notario de esta Capital que otorgará el acta de rigor, el doctor Gerardo Portela y Gregorio Fernández en compañía de los señores Bernardo Fernández y Julio González.

Mi enhorabuena, por anticipado, muy expresiva, dedico a Silvia y José Luis.

LA BODA DE ESTA TARDE

A las cinco en la Iglesia de la Caridad.

Son los novios la graciosa y elegante figulina Amalia Luisa Cartaya y Delgado y el joven Rubén López de Villavicencio y Balbona.

Mañana daré cuenta de su enlace, felicitándolos ahora afectuosamente.

EL PIC-NIC DEL DIA OCHO

Se celebra esta noche la tercera junta, en Chaple número 17, para tomar los últimos acuerdos referentes al que se efectuará ese día en la pintoresca finca de Moisés Montejo, el caro amigo, residencia de los apreciables esposos Mencía-Madrigal.

Por el número de parejas anotadas el domingo, podrá apreciarse el entusiasmo que existe, lo que afirma el éxito de las lindas figulinas organizadoras, Violeta Mencía y Olguita Ibern, con el eficaz concurso del joven Claudio Boffill, pudiendo agregar que no lo es menos el del cumplido joven Leopoldo Fernández Díaz, muy activo propagandista.

Sra. Marietta Mencía y Dr. Joaquín Torralbas.

Sra. Margot Vignier y señor José Arriola.

Srta. Olguita Ibern y Manuel Palacín.

Srtas: Violeta Mencía y Juan Alsina; Silvia Vignier y Rolando Alvarez; Caridad García Lanuza y Francisco Hierro; Elvira Alvarez y Ramón Villareal; Bertha Rubio y Fernando Avehoff; Georgina Pajín y Raúl Alvarez; Ana Gloria Masvidal y Antonio Palacín.

Hilda Mojardín y Alberto Rodríguez; Anita Sosa y Juan Ecnegoyen; Julieta Alsina y Armando Valmaña; Bebita de la Serna y Guido Olivera; Graciella González Amador y Antonio Daumy; Gloria Vignier y Mario Valdés; Melva González y Antonio Lastra; Zoila Fuentes y Oscar González; Violeta James y Silvio Fernández; María Luisa Iriarte y José Boffill; Violeta Porset y Francisco D. Piedra.

Y la gentilísima trigueñita «Yuyí» Soler y «Leo» Fernández Díaz.

DR. MIGUEL ENRIQUE BESTARD

Tan querido amigo ,muy reputado cirujano dentista, ha trasladado su bien montado gabinete para el Edificio Bacardí, Departamento No. 218, en el que se ofrece a sus amistades y clientes.

Mucho le agradezco su afectuoso ofrecimiento y le deseo a «Miguelito» muchas prosperidades y éxitos en su nuevo gabinete destal.

SRTA. LOLA DE OÑA URQUIJO

No es tarde para felicitar a esta bella y graciosa figulina, por haber celebrado su cumpleaños el domingo, habiéndose congregado en su residencia numerosas parejas que de un animado baile disfrutaron.

Muchos años dichosísimos deseo cumpla la gentil viboreña.

NOTA DE DUELO

Al fin han tenido término los sufrimientos que debido a incurable mal soportó con gran resignación cristiana, la respetable y distinguida dama Mariana Coimbra viuda de Romay, perteneciente a una antigua y muy prestigiosa familia y madre amantísima de muy apreciables amigos.

A todos doy mi más sentido pésame, en particular a «Panchito» Romay, al que sincero afecto profeso, desde muchos años, deseando el eterno descanso del alma de la inolvidable autora de sus días.

CLUB ATLETICO DE CUBA

Después de la visita muy agradable que he tenido el gusto de recibir del cumplido joven Arturo Pumariega, activo Secretario de los atléticos, no tengo inconveniente en referirme a sus próximas fiestas, que no permitirán que el glorioso anaranjado se «adormezca» en sus laureles, obtenidos en sus recientes éxitos.

El próximo domingo día ocho, se efectuará un ponche de honor a la prensa, y le será entregado el premio que obtuvo por haber colocado mayor número de entradas para la Verbena, a la gentil figulina-atlética Laurita Lanuza.

Y con motivo de cumplirse en Agosto las Bodas de Plata del Club, se celebrará una gran fiesta, que ha de ser de una de las más brillantes de las que hemos presenciado en nuestra Ciudad Nueva.

Como podrá suponerse, el domingo por la tarde, se bailará, desde las cinco hasta las ocho, y con seguridad... hasta mucho después.

Mucho he agradecido al joven Pumariega su atención visitándome, y créame, se lo repito, siempre deseo permanecer en primera fila, o poquito más avanzado, en el cumplimiento de mis deberes, sin esperar otra cosa que la misma reciprocidad que se concede a mis compañeros.

Urbano del Castillo

Estado del Tiempo

Continúa la influencia del anticición del Atlántico, área de buen tiempo y altas presiones en todas las Antillas, parte Norte del Golfo de México y extremo sudeste de los Estados Unidos en el Mar Caribe. El tiempo es bueno y el barómetro normal con la depresión permanente del Golfo de Mosquitos.

Pronóstico para el martes: buen tiempo, excepto turbonadas después del mediodía. Vientos flojos a frescos del Nordeste al Sur.

Observatorio Nacional

M.E.C.D. 2016

VILLACLARENAS

MUY INTERESANTE

La oncena conferencia del ciclo organizado por el Ateneo de Villaclara, esta vez a cargo del joven talentoso doctor José Antonio Pascual y Suárez.

Abarrotado se encontraba el lunetario de nuestro gran teatro «La Caridad», destacándose bellísimas damas, que en gran número concurrieron.

Los palcos estaban ocupados por el elemento oficial.

Todos ávidos de oír al conferenciante, ante su bien ganada fama de orador y criminalista notable que hizo que escogiera tema tan interesantísimo y ameno, como el de «Las mujeres que no matan».

Hizo la presentación otro joven muy valioso, que también se destaca como orador y buen poeta.

Oswaldo Rodríguez de la Cruz, abogado de sólidos prestigios y muy querido amigo y compañero mío en el periodismo. Fueron sus palabras, más que una presentación, otra conferencia llena de poesía.

Al levantarse la cortina escénica aparecían ocupando puestos en la presidencia don Justiniano Pedraza, el viejo libertador tan querido en Villaclara; don Godofredo Díaz y Díaz, presidente que fué de nuestra Audiencia; el Fiscal de la Audiencia, doctor Pedro Brú Valenzuela; el conferenciante doctor Pascual y Suárez; el doctor Oswaldo Rodríguez de la Cruz y el atildado periodista Mariano Rodríguez Mora.

Después de esa brillante presentación que en nombre del Ateneo de Villaclara nos hiciera el doctor Rodríguez de la Cruz que tan aplaudido fué, el joven doctor Pascual comienza su amenísima conferencia, haciendo ver que en ciertos casos la mujer no mata. Que quien mata es la sociedad, ante el desamparo en que deja a esa mujer que se ve mancillada, ultrajada y el culpable, el galán, es respetado y hasta admirado.

Nos hizo la historia de dos interesantísimos casos que él, como abogado, tuvo que defender; habló de nuestras arcaicas leyes penales, del conocimiento psicológico de algunos magistrados modernos y su conveniencia ante nuestros Tribunales.

Fué esta conferencia del doctor Pascual y Suárez, un brillantísimo estudio sobre la mujer, la sociedad, las leyes y aun más sobre los penales para mujeres.

Nos habló de ciertos Códigos como el italiano, que en algunos casos condena a la mujer en su casa, guardando ahí la prisión impuesta.

Y así, bajo una estruendosa ovación, terminó, anotándose un resonante triunfo, triunfo que también lo es para el Ateneo ne Villaclara, que cada domingo lo patentiza más y más.

Por ello, entusiasmado el buen periodista y correctísimo amigo José Calero, el tan leído redactor musical, a su salida del «Caridad» me dijo: «Es más plausible el empeño del Ateneo de Villaclara y de sus dignos cooperadores, otorgando estas bellas sesiones dominicales, por que se producen en momentos de abominable desorientación artística en que un snobismo destructor pretende concluír, sin conseguirlo, desde luego, con la serenísima belleza del Arte».

FIESTA INFANTIL

Muy animada y simpática.

Plena de alegrías, en medio de un marco admirable de flores.

Celebrando su fiesta onomástica la monísima chiquilla Zoila Fuentes y Vilabrilla, y con ella, su otra hermanita Cirita.

Las amantísimas hijas de los muy distinguidos esposos Zoila Vilabrilla de Fuentes y el doctor Antonio Fuentes Sánchez.

Junto a las festejadas, sus amiguitas, de las más íntimas.

Olga González Arbona, Elsa Borrás, Terina Bonada, Liana Prieto, Olga Borrás, Carmita González Arbona, Elia Siero, Rina Luna, Nilda Hernández y María de Vera González.

En el medio del patio de esa casona de la calle de Independencia se colocó una piñata.

Y en el comedor decorado por el jardín «La Rosa» se sirvieron dulces, pastas, las finas galleticas y bombones «Armada», con riquísimos helados.

Horas muy gratas fueron las pasadas allí por esa alegre chiquillería.

PARA LA PERLA DEL SUR

La gentil ciudad de Cienfuegos, que tiene de Príncipe de la Crónica y Embajador del DIARIO DE LA MARINA—como le llamara mi otro dilectísimo amigo y compañero señor Sergio R. Alvarez—al buen periodista señor Obdulio A. García, embarcó después de haber terminado sus funciones de Magistrado interino de nuestra Audiencia el doctor José Manuel de Rojas y Fleites.

Actual Juez Correccional de aquella importante ciudad.

Un «pilongo» muy querido y respetado por aquella buena sociedad.

Armando A. MACHADO

SUSCRIBASE Y ANUNCIESE EN EL «DIARIO DE LA MARINA»

Crónica Habanera

(Continuación de la Pág. CINCO)

EN SUS VISPERAS

Mañana estará de días la bella señorita Laura Angulo y Cossío, tan gentil e interesante.

Muchos serán a felicitarla en esta fecha, que pasará entre halagos y congratulaciones.

Reciba nuestro saludo por anticipado.

TEATRO ENCANTO

Pasó ayer por la pantalla del Encanto, la hermosa película «Yo, tú y ella», cuyo estreno ha despertado gran interés entre los amantes de la cinematografía de habla española.

En su interpretación realiza un importante papel la conocida actriz Catalina Bárcena, brillantemente secundada por Gilbert Roland.

El argumento es original del gran escritor Gregorio Martínez Sierra y la Fox nos la presenta con verdadero derroche de lujo.

Entre la concurrencia que asistió al estreno de ayer se encontraba este selecto grupo de damas:

Nena Rodríguez de Santeiro, Rosita Cadaval de Rayneri, Blanca Rosa de la Torre de Rosales, Conchita Bosque, Consuelo Sánchez de Colas, Teté Ugarte Vda. de Cruz, Matilde Sardiñas de Verdejar, María Stynen de Kates, Sra. de Gottardi, Margarita Contreras de Beck, Carolina Mantice de Muller.

Yiyina de Cárdenas de Romney.

María Francisca de la Sierra de Baró.

Nena Aranda de Echevarría, Otilia Falcón de Aurioles, Mercedes González Llorente de Saladrigas, Cristina de la Cruz de Lagunas.

Bebita Alonso de Belt.

Dora Romero de Pubchara, Isabel de Vega Vda. de Aenlle, Margot Sauri de González, María D. de Gils, Jacinta Torres de Salazar.

Hortensia Maragliano de Kohly.

Patria Marrero Vda. de Alvarez, Carmen Teresa Santos de Muñoz, Zoila Noroña de Reyes, Bebé Solar de Báscuas, Graziella Esquerre de Artalejo.

Tomasita Ramos de Guiral.

Cachita Fernández Roger de Argüelles.

Lidia Dotres de Blez, Herminia Larrea, Piedad Mazas de Fernández Veiga, Carmelina Losa de la Guardia, Teté Benítez de Martínez.

Carmen Cerra de Fernández Villasuso.

Mercy Taquechel de Viñals.

Isolina Pérez de Cantón, Carolina Parellada Vda. de Zanón, Manolita Coello Vda. de Ramos Izquierdo, Graziella Martínez de Díaz, Rosita Maresma de del Cristo.

Otilia Ramos.

Conchita Alvarez de Benitez, Julia Rodríguez Vda. de Meneses, Trina Castillo de Díaz, Aracelia Díaz Castillo de Bermúdez.

Señoritas:

María Luisa Ortiz, Alicia Menocal, Julia Sorzano, Silvia García Nava, María Antonia de Cárdenas.

Odette y Fita Kohly.

Luisa de la Sierra, Blanquita Alvarez Marrero, Lillia Etchegoyen, Loló Victorero.

Armantina Cuervo.

Josefina y Hortensia Knight.

Regina, Cuca e Hilda Martínez Piloto, Teresa y Ana Blanco, Silvia y Berta Gottardi, Carmen Luisa y Marietta Aenlle, Nora Díaz.

Hortensia Colas.

Nenina, Caridad y Concha Rosales, Hortensia Zubizarreta, Antonieta Jorge, Carmelina Muñoz, Ninina de los Reyes, Daysi Gutiérrez, Conchita Espinosa.

Lourdes Ramos Izquierdo.

Chiquitica Paradela.

Raquel Pérez.

Graziella y Beatriz Bermúdez, Elena Meneses, Cusa y Cristina Benitez, Josefina y Cristina Zanon, Luisa Martínez Díaz, Estela, Graziella y Anita Alfonso.

BODAS DE JULIO

Para el día veinte y uno del corriente, ha sido concertado el enlace matrimonial de la bella y graciosa señorita Gloria Montoto y Pozo, con el joven Javier Lescano e Izquierdo.

Ceremonia que se llevará a efecto ante el altar mayor de la Iglesia Parroquial del Vedado, a las nueve y media de la noche.

En próximas notas daremos a conocer los padrinos y testigos de esta boda.

ACTOS RELIGIOSOS

La Tercera Orden del Carmen, celebrará el próximo sábado, día siete, solemnes cultos en honor de su excelsa patrona, Nuestra Señora del Carmen.

Tendrán lugar en la Parroquia de Infanta, y habrá misa cantada seguida de sermón, dando comienzo a las nueve de la mañana.

Un adorno precioso lucirá el altar mayor, confiado al renombrado jardín «El Clavel».

PASEO CAMPESTRE

El domingo último tuvo efecto a los Manantiales de San Francisco, un animado paseo organizado por la Asociación de Católicas Cubanas.

Agradable excursión de la que participaron la directiva, siempre celosa por todo lo que se refiera al engrandecimiento y esplendor de la Asociación y un grupo de socias no menos entusiastas.

El almuerzo, espléndido por su exquisito menú, se desarrolló en la más franca cordialidad.

Las amables monjitas del Colegio «La Inmaculada» cedieron generosamente sus hermosos ómnibus y cooperaron de este modo a tan delicioso paseo.

Edel FARRES.

PANAMA PACIFIC LINE

HABANA A

NEW-YORK & ALIFORNIA

($75.00 IDA Y VUELTA) ($157.50 IDA Y VUELTA)

BUQUES TURBO-ELECTRICOS

33.500 Toneladas

"CALIFORNIA" para San Francisco

VIA PANAMA, JULIO 3

"VIRGINIA" para New York

JULIO 6

W. Harry Smith Agencies Inc.

OBISPO, 75. TELEFONO: A-7322.

LLOYD NORTE ALEMAN

PROXIMAS SALIDAS:

Para

Julio 5 Vapor "Sierra Ventana"

Para

VERACRUZ Y TAMPICO

Julio 19 Vapor 'Sierra Ventana

Para

ESPAÑA, FRANCIA, INGLATERRA Y ALEMANIA

En este buque saldrá también la excursión a Europa, visitando:

ESPAÑA, FRANCIA, ITALIA, SUIZA y ALEMANIA

CLASE PRIMERA, CLASE TURISTA Y TERCERA CLASE

COMPAÑIA NAVIERA

LLOYD NORTE ALEMAN, S. A.

CAMARA Obispo 28 A-3455 — TERCERA Acosta 4 M-8066 — FLETES Oficios 18 M-8062

Compañía

Trasatlántica Española

Servicio de Vapores Correos Todo el Año

El rápido vapor correo

"CRISTOBAL COLON"

Capitán D. Eduardo Fano

Saldrá el

16 de Julio

para

NEW YORK, VIGO, CORUÑA, GIJON, SANTANDER, BILBAO, CADIZ Y BARCELONA.

Salida para Veracruz . . . . . 9 de Julio

PARA CANARIAS

El rápido y moderno vapor correo

"MAGALLANES"

el 8 de Agosto

GARCIA & DIAZ, Agentes Generales. Habana. Palacio de la Lonja. Telfs. M-6911, M-6912.

CAFE FAVORITO de tres Generaciones

"EL BOMBERO"

GALIANO 120. Teléfono: A-4076.

Víveres Escogidos de Primera Clase

POR ALGO ES

que la fama de las

Pastillas del Dr. BECKER

para los riñones y vejiga

aumentan cada día.

Cuando se descubra algo mejor para los riñones, lo fabricaremos.

DEFUNCIONES

OCURRIDAS AYER, EN LA HABANA, HASTA LAS 4 P. M.

Antero del Pino, blanco, 5 meses, San Miguel número 192. Toxinfección intestinal.

Gertrudes Valdés, blanca, 72 años, Peñalver número 61. Arterio esclerosis.

Manuel Artimes, blanco, 64 años, Lucena número 23. Embolia cerebral.

María Huguet, blanca, 75 años, 9 número 155, Vedado. Arterio esclerosis.

José Muñoz, blanco, 73 años, 5 número 45, Vedado. Esclerosis cardio vascular.

Susana Rodríguez, blanca, 9 meses. Hospital Mercedes. Infección intestinal.

Manuel Chong, asiático, 39 años, Lealtad número 121. Bronquitis.

Juan López, blanco, 55 años, Hospital Universitario. Bronquitis.

Juan B. Rodríguez, blanco, 45 años, Luyanó número 22. Edema pulmonar.

Agustina Llin, negra, 26 años, Paseo número 290. Asistolia.

Mercedes Mirabal, blanca, 26 años, Herrera y Fábrica Bronconeumonía.

Cristina Ferreda, blanca, 52 años, Instituto del Cáncer. Cáncer del útero.

Alejandrina Reyes, mestiza, 21 años San José número 158. Tuberculosis pulmonar.

Arturo González, blanco, 13 meses, Hospital Mercedes. Bronquitis aguda.

Enrique Aranda Gómez, blanco, 3 días, Hospital de Maternidad. Debilidad congénita.

José Gómez, blanco, 30 años, Jesús del Monte número 443. Sumersión accidental.

Juan Antonio Almeida, blanco, 9 meses, Buenavista. Bronconeumonía.

Humberto L. Valdés, blanco, 20 años, Hospital Universitario. Tuberculosis pulmonar.

Manel Valdés, blanco, 26 años, Hospital Universitario. Asistolia.

Mario García, negro, 23 años, Hospital Universitario. Enteritis crónica.

Juan Acosta, negro, 41 años, Hospital Universitario Asistolia.

Esteban Cruz, negro, 1 año, Santa Ana número 2. Bronconeumonía.

Ricardo Suárez, blanco, 1 año, Flirida número 9. Enteritis.

Carlos A. Zarderiaga, blanco, 74 años, Crespo número 28. Arterio esclerosis.

Onelia I. Taboada, blanco, 10 años, Carlos III número 7. Peritonitis.

Raimundo Cruz, blanco, 69 años, Hospital Universitario. Obstrucción intestinal.

Juan Alducín, blanco, 62 años, Pocito número 28. Esclerosis cardio vascular.

Antonio Sama, blanco, 59 años, Cerro número 659. Cáncer del hígado.

Francisco Armas, blanco, 43 años, Hospital Universitario. Pleuresía.

Eusebio Morales Sánchez, blanco, 62 años, Zulueta número 83. Angina de pecho

Rafael Pérez García, blanco, 53 años, Quinta Dependientes. Quemaduras.

Natalia Rodríguez, blanca, 64 años, Cisneros sin número, La Lisa. Tuberculosis pulmonar.

José Sastillo, negro, 56 años, Hospital Universitario. Hemorragia cerebral.

Eulalia Hernández, blanca, 4 meses, Mayor número 17. Toxinfección intestinal.

Amparo Vidal, blanca, 38 años, Chávez número 11. Tuberculosis pulmonar.

Anelda García, mestiza, 5 meses, Finaley número 100. Atrepsia.

Higinia Cabrera Rodríguez, blanca, 76 años, Santos Suárez número 34. Nefritis crónica

Concepción Valdivia, blanca, 90 años, A. número 78. Senilidad.

María Pérez, blanca, 55 años, Sitios 109. Enteritis crónica.

Josefina Mirelanki, blanca, 26 años Sanatorio La Esperanza, Tuberculosis pulmonar.

Liria Castro, blanca, 100 años, Rodríguez 93. Senilidad.

Mercedes Fuentes, blanca, 8 meses, Hospital Universitario, Diarreas y enteritis.

Gaspar García, blanco, 29 años, Hospital Universitario. Bronconeumonía.

Rosa Hernández, blanca, 32 años, Hospital Universitario. Quemaduras.

Laudelina Diéguez, blanca, 21 años, Fernandina número 59. Miocarditis

Eulogia Buillas, blanca, 90 años, Atocha número 4. Asistolia.

Elena Rodríguez, blanca, 6 años, Zapata número 5. Meningitis tuberculosa.

ENVIO DE LA COMISION CULTURAL AL SALVADOR

Por este medio se cita a las comisiones estudiantiles que integran el Comité Pro Envío de Representaciones Culturales Estudiantiles al Salvador, para la junta que efectuará este Organismo el miércoles próximo, día 4, a las tres de la tarde en la Escuela Superior de Artes y Oficios de la Habana.

Se encarce la más puntual asistencia, por tratarse de asuntos de vital importancia para el Comité.—**F. A. Pérez**, Secretario General.

CANCION del ALMA

la mejor película de

Dorothea WIECK

JUEVES en el NACIONAL

LA NUEVA ASOCIACION DE LOS MAESTROS RETIRADOS

Se nos remite para su publicación, una nota invitando a los maestros retirados a adherirse a la agrupación intitulada Club Pedagógico Revolucionario, que preside el señor Rómulo Noriega.

Las comunicaciones deben remitirse al señor Ricardo Untovia, Secretario del mismo, a Sitios número 48, altos.

La Gran FLOTA BLANCA

Refrigeración Inmediata para artículos de fácil descomposición

Nuestros buques zarpan cada Jueves para New York y cada Viernes para New Orleans y llegan a tiempo para las ventas de fruta y hortalizas de los Lunes por la mañana.

La Flota Blanca entera tiene bodegas especialmente refrigeradas para el transporte de productos vegetales, pero es importante notar que los artículos de fácil descomposición permanecen en recintos refrigerados en tierra todo el tiempo que pase antes de conducirlos a bordo.

El servicio de transporte de la Gran Flota Blanca, constituye un sistema completo y definitivo de protección contra deterioro o pérdida durante el viaje.

Solicite información acerca de tarifas en las Oficinas Generales de la Compañía, Muelle de Santa Clara. Teléfono M-6975.

BACARDI

CERVEZA HATUEY

MALTA HATUEY

M.E.C.D. 2016

DE DIA EN DIA

Es difícil que nadie en Cuba pueda juzgar a ciencia cierta la situación alemana, así como apreciar la verdadera finalidad perseguida por el movimiento que Hitler está tratando de reprimir por los más drásticos procedimientos.

Pero también es difícil creer que haya en Cuba—salvo los miembros de la colonia alemana —quien no coma ni duerma tratando de desentrañar el enigma político que tiene a Alemania por escenario, cuando ya estamos hechos a comer y a dormir sin entender una palabra de lo que está pasando aquí, que es algo que, por fuerza, tiene que interesarnos más.

Detalles, sin embargo, de la tragedia alemana perfectamente inteligibles, pueden ser considerados como demostración del consensus universal para determinados procedimientos de gobierno.

Por ejemplo, esa imponente y espontánea manifestación que se llevó a cabo frente a la residencia oficial de Hitler, obligando al supremo jefe nazi a salir al balcón para ovacionarlo, constituyó sin duda el visto bueno del pueblo alemán a las ejecuciones sumarísimas llevadas a cabo en las personas de los principales revoltosos.

Y es que en todas partes los ciudadanos lo primero que exigen de sus gobernantes es energía contra el desórden, muchas veces sin participar de las ideas políticas del que está en el Poder por lo cual suele registrarse el acontecimiento contrario, o sea que el pueblo manifiesta su desagrado contra gobernantes con cuyas ideas comulga pero que dan a entender que no tienen madera de gobernantes, puesto que no saben imponerse al desorden.

No hace mucho tuvo lugar en Cuba ese fenómeno, al pronunciarse la mayoría de la población contra la permanencia del Dr. Grau San Martín en el Poder, que representaba, indudablemente, una ideología simpática para el pueblo cubano pero que, indudablemente también, servía para Presidente de la República tanto como el estudiante Chelala para fraile trapense.

La filosofía barata de algunos propagandistas anarquizantes suele tratar de confundir a los que libran campañas por el mantenimiento del órden como condición «sine qua non», preguntando qué es el órden y dónde se le encuentra.

Pero la fina percepción de las multitudes, rehuyendo despectivamente esos escarceos, dá sus respuestas rotundas cada vez que tiene la oportunidad de manifestarse y—cosa rara— siempre concluye por coincidir con los que, según esos pedantes filosofillos, siempre están pidiendo que haya órden ¡sin saber lo que es el orden!

Tartarín de TARASCON

PASAJEROS POR LA VIA AEREA

LLEGADOS DE MIAMI

En el avión de la Pan American Airways, NC. 80-V., que arribó ayer por la mañana, a las 10 y 51 a. m., procedente de Miami, llegaron los siguientes pasajeros:

Alfredo Lima, Orlan B. Read, Lecta Hunter, Mary E. Koeker, Alma C. Ran Blum, Alene Churchman, Lorine Walton, Luis del Valle, María M. del Valle, Carmín del Valle, Carlos del Valle, Nora Orbin, Eiza R. Biker, Agnes Porter, Emma Huchey, Agnes Lefebure, Belle Sadler, Ruth Kaffenburgh, Arthur Randall, Catherine Smith, Marion Michalik, Ida Kropket, Evelyn Beranek, Alethea Mullen, Armando Cruz, Eduardo Montalvo, Raúl Fernández, Antonio Casariego.

LLEGADOS DEL INTERIOR

A bordo del avión regular de la Compañía Cubana de Aviación, que arribó ayer a las 12 p. m., procedente de Guantánamo y ciudades intermedias, llegaron los pasajeros siguientes:

Doctor D Cruz Bustillo, procedente de Cienfuegos; señor Angel Díaz y Angel Arsenio, de Guantánamo para Santiago; G. A. Regato, de Santa Clara para Cienfuegos.

PARA MIAMI

A bordo del avión de la Pan American Airways, NC. 80-V., que salió ayer por la tarde, a las 3 p. m., para Miami, embarcaron los siguientes pasajeros:

Ralph Watts Wardell, Letitia Wardell, Emma Hughey, Agnes Lefebure, Bella Sadler, Agnes Porter, Rudolph G. Hohan, Harry G. Bennett, Louis J. Wise, Everett A. Kendall, Elsa P. de Kendall e Ida Kroket.

PARA SANTIAGO DE CUBA

En el avión regular de la Compañía Cubana de Aviación, que salió ayer por 1 amañana, a las 7 y 30 a. m., del Aeropuerto de Rancho Boyeros para Santiago de Cuba, embarcaron los pasajeros siguientes:

Germán López y W. M. Cook.

HUELGA EN MANZANILLO

MANZANILLO, julio 2. DIARIO. Habana.— Sin que el delegado de la Secretaría del Trabajo haya podido evitarlo, «La Fraternidad del Puerto» y demás gremios, han ido a la huelga general, protestando de la detención de obreros y pidiendo la libertad de los presos y relevo del teniente Bequer, de Media Luna. Corresponsal.

Información Telegráfica
DEL INTERIOR DE LA ISLA

(Por nuestros corresponsales a través del hilo directo del DIARIO DE LA MARINA)

PINAR DEL RIO

AUMENTADO EL PRESUPUESTO

PINAR DEL RIO, julio 2. DIARIO. Habana.—El Presupuesto del Municipio ha sido aumentado en cinco mil pesos. Numerosos policías han sido cesanteados. El Gobernador Navarro subió el sueldo a todos los empleados, creando veinte plazas en la Policía Especial.

LOS MAESTROS SE QUEJAN

Los maestros se quejan de la demora con que se les paga sus haberes. **Rodríguez.** Corresponsal.

HABANA

LESIONADO EN UN CHOQUE CON UN AUTO PERSEGUDOR

MARIANAO, julio 2.—DIARIO.—Habana.—En Calzada de Columbia y calle 20, Reparto Almendares, chocaron el auto de alquiler 31307, manejado por José Ignacio Riguera González, de 29 años, residente en calle 25 núm. 231, en el Vedado, y el auto perseguidor 64, dirigido por el vigilante Juan Capdeguelli Mayor, de la Séptima Estación de Policía, resultando herido el primero en la frente, en la región óculo parpebral izquierda, en la nasal y otros lugares, siendo su estado de tal gravedad, que no pudo prestar declaración.

Ante lo dicho por el testigo Adolfo Ferrer, de Segunda entre Cinco y Seis, en Buenavista, de que el hecho fué casual, ya que Riguera detuvo el vehículo en medio de la Calzada, en los momentos en que el «perseguidor» cruzaba, el Juez dispuso la libertad del vigilante Capdeguelli, que resultó ileso.

Lo atacó por negarse a darle el toro

Manuel Callado, de 30 años, residente en la finca «Mixta», en Wajay, fué asistido por el doctor San Pedro, del Centro de Socorro de Marianao, de lesiones menos graves causadas, según su declaración, por Luis Hernández, vecino de esa finca, con un machete, al pedirle un toro de la propiedad de Guillermo del Monte, domiciliado en calle G y 25, en el Vedado y negarse a dárselo. Hernández no ha podido ser detenido.

Lo amenazó de muerte su hermano

Los hermanos Tomás, Juan y Belisario Fernández y Fernández, el primero avecindado en calle 19 número 406, y los segundos en calle 4 entre 8 y 9, en Almendares, fueron conducidos a la Jefatura de Policía por acusar Tomás a Juan y a Belisario de haberlo amenazado de muerte al reclamarles la llave de la última de dichas casas. Los acusados fueron remitidos al Vivac.—**A. Martínez**, Corresponsal.

MATANZAS

UNA TRAGEDIA PASIONAL

MATANZAS, julio 2—DIARIO.—Habana.—En la tarde de hoy, el señor Roberto Mitchel, blanco, soltero y vecino de Salamanca 64, se presentó en el domicilio de su ex concubina Caridad González, sito en el Callejón Madan, entre Maceo y Daoiz, infiriéndole varias puñaladas en la cara, el pecho y los brazos.

El agresor, creyéndola muerta, clavóse el cuchillo en el cuello, seccionándose la tráquea.

Los heridos fueron conducidos al Centro de Socorro, donde se constituyó el Juzgado de Instrucción, siendo trasladados después al Hospital Civil. Mitchel no pudo declarar debido a su estado gravísimo. Se supone que los celos han sido el móvil de la tragedia.

Tomó posesión el Alcaide de la Cárcel

Hoy tomó nuevamente posesión de su cargo de Alcaide de la Cárcel, el señor Ramón la Osa, no asistiendo el Alcaide saliente, señor Aurelio Rivera. Para efectuar la entrega, la Secretaría de Gobernación dispuso que el Teniente del Ejército, Pedro Valle, se personase en dicho lugar con fuerzas a su mando y suscribiese las correspondientes actas. Fueron contados los presos y sellada la Caja de caudales.

Comunista detenido

Ha sido detenido en Jagüey Grande y puesto a disposición del Tribunal de Urgencia, el señor Alfredo Valladares Abreu, en cuyo domicilio las autoridades ocuparon numerosas banderas, estandartes y proclamas comunistas.

Un suicidio

En la finca «La Vega», enclavada en el Término de Manguito, se suicidó hoy, arrojándose a un pozo, el señor Carlos Caballero Vega.—**Lovio**, Corresponsal.

SANTA CLARA

ASAMBLEA DE LOS VETERANOS DE SANTA CLARA

SANTA CLARA, julio 2. DIARIO. Habana.— Una importante asamblea tuvo celebración en el Centro de Veteranos de esta ciudad, bajo la presidencia del comandante Francisco Gómez Espinosa, actuando de Secretario Rosendo Durán Bacallao. Se tomaron valiosos acuerdos, entre ellos, el prestar adhesión al Gobierno Provisional del coronel Mendieta. También se acordó establecer una Sección de Beneficencia, para lo cual cada veterano que devengue sueldo o pensión tendrá que contribuír con cuarenta centavos mensuales para poder disfrutar de los beneficios de médicos y medicinas. **Armando A. Machado.** Corresponsal.

SE LE DISPARO UNA PISTOLA Y MATO A SU NOVIA

CIENFUEGOS, julio 2. DIARIO. Habana.— Mateo Díaz Díaz, de 29 años, soldado de Infantería de Marina, visitaba a su novia, Juana Rumbau La Nuez, de 24 años, en su domicilio de San Luis 34, cuando se le disparó casualmente una pistola, causándole la muerte a dicha joven.

El soldado Díaz quedó detenido en la Estación Naval. El hecho se comenta de diversos modos. **Obdulio A. García.** Corresponsal.

CAMAGUEY

APARECIO MUERTO UN SOLDADO

CAMAGÜEY, julio 2. DIARIO. Habana.— En la habitación número 35 del hotel «Bristol», apareció muerto, con un tiro en el cuello, el soldado Virgilio Marrero. El revólver apareció sobre el pecho. **Lechuga.** Corresponsal.

ORIENTE

NO ESTA ENFERMO DE GRAVEDAD EL SR. MARTINEZ PEREZ

PALMA SORIANO, Orte. julio 2. DIARIO. Habana.—Puedo informar que no es cierto que el señor Amparado Martínez Pérez, señalado como posible Alcalde de facto de esta ciudad, se encuentre tan gravemente enfermo que se tema por su vida. **Ruiz Arias,** Corresponsal.

PRO PRESUPUESTOS

SANTIAGO DE CUBA, julio 2. DIARIO. Habana.— Esta tarde partieron rumbo a la Habana, con el propósito de conferenciar con el Coronel Batista, Jefe del Ejército Constitucional, el Jefe del Distrito Comandante Rodríguez, el Alcalde Brito y el teniente Navarro.

El Capitán Alcalde gestionará del Secretario de Gobernación la aprobación de los nuevos presupuestos con los que se beneficiará, grandemente, la población.

SE AGRAVA UNA HUELGA

Se agrava, según noticias, la huelga existente en el pueblo de Media Luna, debido a la detención hecha por fuerzas del ejército, de varios obreros, lo que ha traído por resultado que la Federación de Obreros amenace con un paro general en Manzanillo. Ya dicha huelga ha comenzado por varias colectividades obreras. **García.** Corresponsal.

COMENZARA HOY EL JUICIO POR LOS CRIMENES DEL EX COMANDANTE ARSENIO ORTIZ

SANTIAGO DE CUBA, julio 2. DIARIO, Habana.—Mañana comenzará el importante juicio del proceso por los crímenes en Loma Colorada donde el ex comandante Arsenio Ortiz asesinó a Fidel Rodríguez y el ex sargento de Policía Méndez Castillo, el 10 de abril de 1931, a causa del atentado que se cometió el año anterior contra él, que se frustró, y en el que el chauffeur de Ortiz dió muerte al hermano de Fidel Rodríguez, en la misma noche; en el proceso se encuentran acusados de doble asesinato el ex comandante Ortiz y su hijo, que está preso en la cárcel de Guantánamo; ex vigilante Rodríguez y otros.

MERCANCIAS NO DESCARGADAS

Procedente de Caimanera llegaron los vapores «Cuba» y «Camagüey», trayendo carga de trabordo de la Habana que tenían que desembarcar en esa. El jefe de inspectores de Caimanera no dejó desembarcar mercancías porque la Rural había desarmado a los inspectores, no asumiendo responsabilidad si dejaba desembarcar las mercancías con los empleados desarmados.

PARA SER REPATRIADOS

El vapor «Camagüey» trajo 1040 haitianos procedentes de Guantánamo para ser repatriados.—**García.**

Empleados y ex-empleados del Municipio cobrarán todos sus haberes atrasados esta semana

Ha prohibido el Alcalde que sean gestionados los haberes de ex-empleados que se encuentran prófugos, debiendo hacer éstos actos de presencia, perdiendo si no, todos sus derechos

En las últimas horas de la tarde de ayer se reunieron en el Ayuntamiento los comisionados por el doctor Miguel Mariano Gómez, Alcalde Municipal, que resolverán la forma de liquidar los atrasos a los ex empleados del Municipio.

Según las impresiones obtenidas por nuestro reporter, la comisión ha acordado liquidar a todos los empleados los meses de abril y mayo del año 1931, y mayo y junio de 1932, cuyo importe total asciende a la cantidad de doscientos ochenta y ocho mil pesos.

FORMA DE LIQUIDACION A LOS EMPLEADOS

Podemos informar que de acuerdo con los deseos del doctor Miguel Mariano Gómez, Alcalde Municipal, cobrarán todos los empleados cesantes y que se encuentren trabajando, pero primeramente serán liquidados los que están sin empleo, que son los más necesitados momentáneamente, durante los días de la presente semana, y en la entrante les será liquidado a los que se encuentran trabajando, quedando pendiente solamente el mes de junio de 1931, que será también pagado seguidamente.

NO COBRARAN LOS PROFUGOS

El propio doctor Miguel Mariano Gómez, Alcalde Municipal, ha dispuesto que ningún ex empleado prófugo pueda cobrar sus haberes, sinó personándose en la taquilla como los demás ex empleados, y por ello no admitirán que ninguna otra persona pueda hacer gestiones de cobros a no ser los interesados.

LIQUIDADAS LAS OBRAS DEL HOSPITAL DE MATERNIDAD

En la tarde de ayer se personó en la Tesorería Municipal el contratista del Hospital de Maternidad, señor Lenz, a quien le fué entregada la cantidad de 61 mil pesos, que el Municipio le restaba de las obras realizadas para el Hospital de Maternidad, que le había sido negado el pago en la época de «Pepito» Izquierdo, a pesar de estar reconocida la cuenta por el doctor Miguel Mariano Gómez, actual Alcalde Municipal, y autor de la construcción de ese centro benéfico, que tantos beneficios le ha reportado a los habitantes de esta capital. Con la entrega de esa cantidad al referido señor Lenz, ha quedado saldada la deuda que tenía el Municipio con dicho contratista.

JULIO: el mes de "El Encanto"

Magnas Ofertas en todos los Departamentos.

Cualquiera que sea la cantidad de que usted dispone ahora, es suficiente para adquirir en EL ENCANTO todas las cosas que necesita. Estas ofertas de JULIO brindan a usted, en artículos de superior calidad y estilo, los precios más bajos que se recuerdan. He aquí unos cuantos ejemplos:

El Encanto

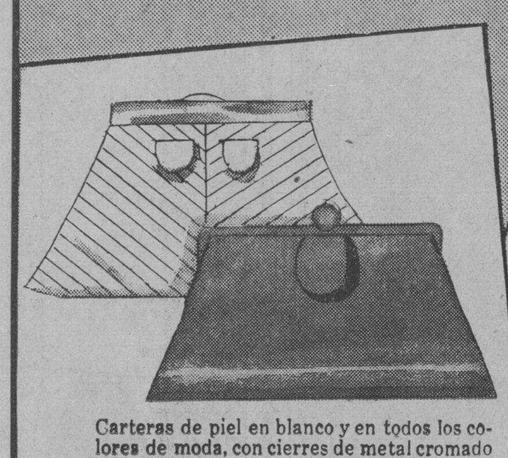

Carteras de piel en blanco y en todos los colores de moda, con cierres de metal cromado 90c.

Chalinas de seda estampada en todos los colores de moda 45 80 y 1.00

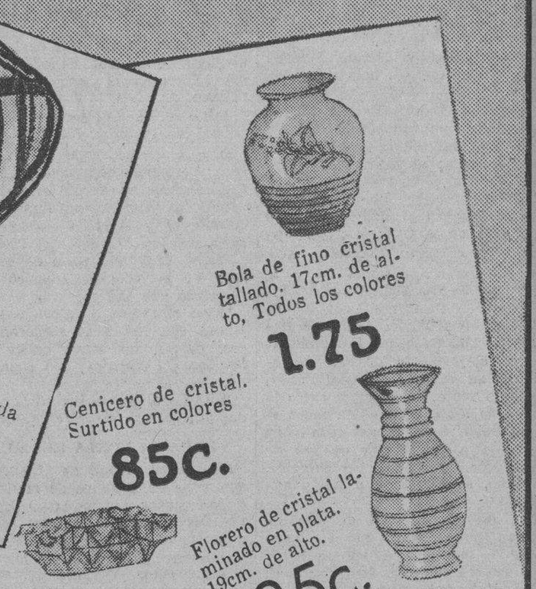

Bola de fino cristal tallado, 17cm. de alto, Todos los colores 1.75

Cenicero de cristal. Surtido en colores 85c.

Florero de cristal laminado en plata. 19cm. de alto. 85c.

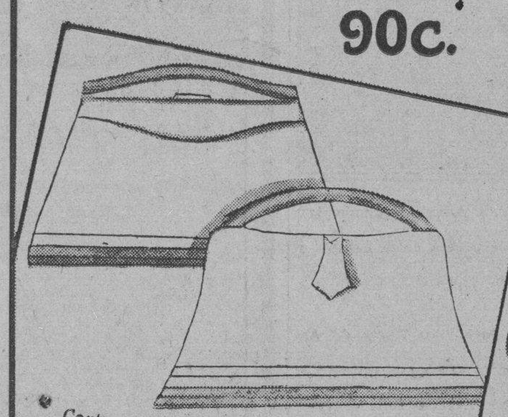

Carteras de galalith, en blanco y en todos los colores de moda 2.65

Abanicos japoneses con varillaje de laca o de caña natural 15, 25, 35 45, 60 y 75c.

Guantes de malla o piqué, puño de mosquetero, 50, 80 y 1.00

Paraguas negros de tela gloria; puños y regatones de galalith 1.60

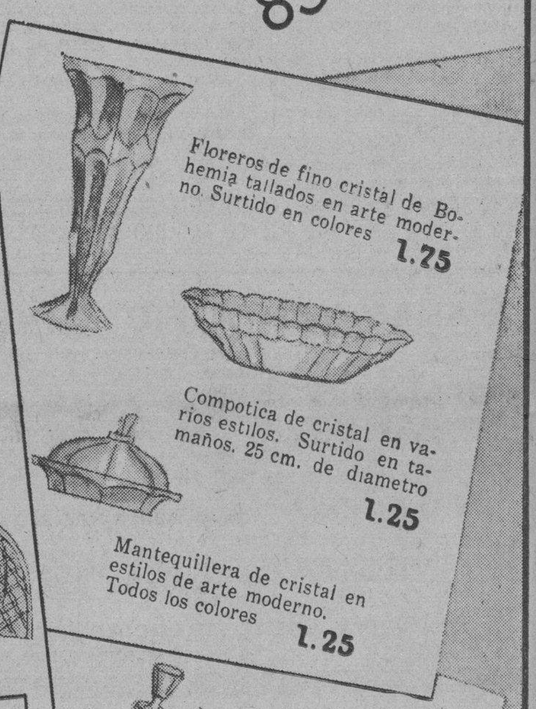

Floreros de fino cristal de Bohemia tallados en arte moderno. Surtido en colores 1.75

Compotica de cristal en varios estilos. Surtido en tamaños, 25 cm. de diametro 1.25

Mantequillera de cristal en estilos de arte moderno. Todos los colores 1.25

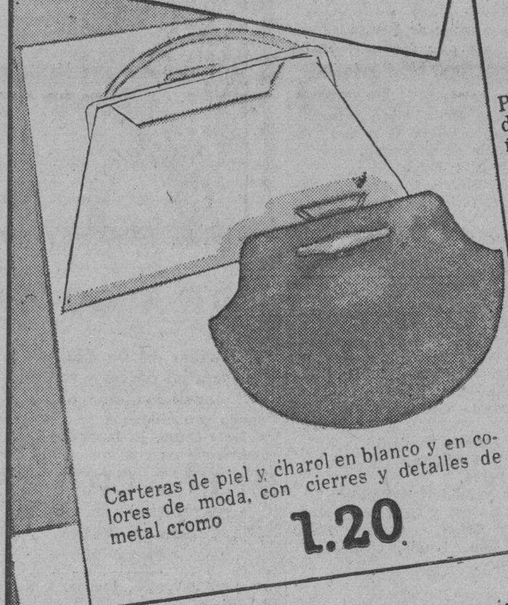

Carteras de piel y charol en blanco y en colores de moda, con cierres y detalles de metal cromo 1.20

Colonia "Encanto" simple..litro..1.25
" " perfumada.. " " 1.50
Talco Ammes, tamaño doble, 3 por 1.00
Polvos "Le Charme", todos los colores 28c.
Jabón "Le Charme", caja de 6....50c.
" " " 12....1.00
" " de baño, caja de 6 90c.

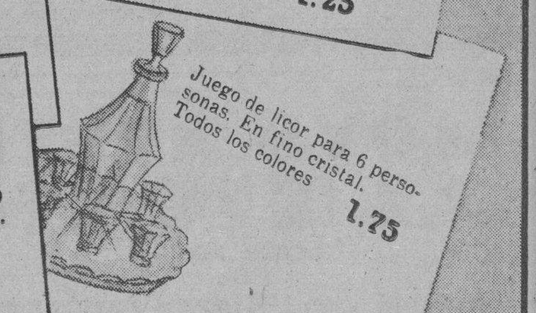

Juego de licor para 6 personas. En fino cristal. Todos los colores 1.75

Carteras de piel en blanco y en colores con detalles de metal cromado 65c.

Polvos "Seducción", tamaño mediano....70c.
Polvos "Seducción", tamaño grande..... 120
Loción Violeta de los Alpes . 40c.
Loción "Le Charme".. .... 70c.
Arrebol "Novelia", todos los colores 40 y 1.20

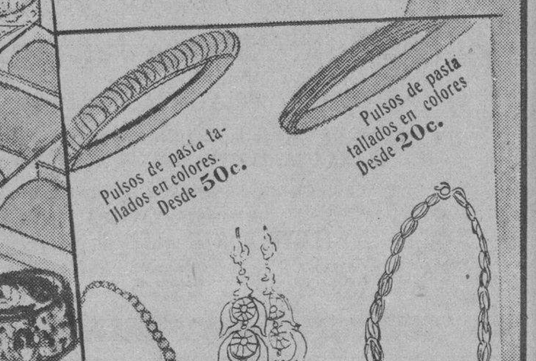

Pulsos de pasta tallados en colores. Desde 50c.

Pulsos de pasta tallados en colores Desde 20c.

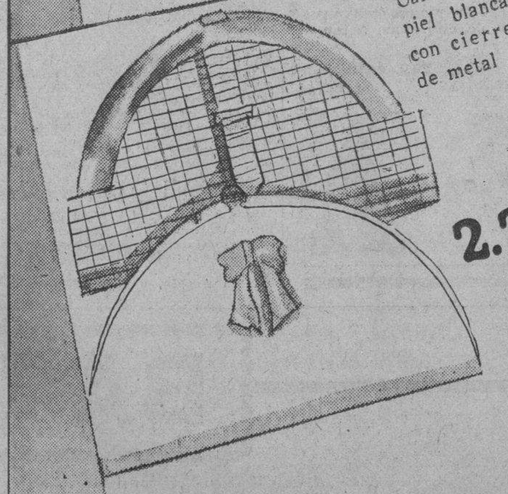

Carteras de piel blancas con cierres de metal 2.25

Cámaras Kodak, Six 20 Brownie Jr., tamaño foto. 2¼ x 3¼. Valen 2.25 Ahora 1.35

Papel de cartas. Cajas con 100 hojas y 50 sobres.. .... 75c.
Carpeta de papel con 25 pliegos y 25 sobres, en varios colores 35c.

Aretes de fantasía Metal cromo y símil. Desde 75c.

Collar de metal cromo inoxidable Dorado y plateado.. Desde 20c.

Collares de fantasía en loza matizada. Surtido en colores. Desde 20c.

Pasador de fantasía en metal cromado con piedra de color Desde 25c.

Clips de oreja, en metal cromo y símil Desde 75c.

Pasador de fantasía en metal cromo y todo símil. Desde 25c.

El Departamento Postal servirá a usted cualquiera de los artículos anunciados.

M.E.C.D. 2016

9A SECCION

TELEFONOS:
Dirección. . . . A-3577
Jefe de Redacción. A-3205
Sección de Sports. M-7912

DIARIO DE LA MARINA

TELEFONOS:
Quejas M-7911
A. Clasificados . . A 3333
Agencia Marianao FO-7380

9A SECCION

AÑO CII — ACOGIDO A LA FRANQUICIA POSTAL — LA HABANA, MARTES, 3 DE JULIO DE 1934 — EL PERIODICO MAS ANTIGUO DE CUBA — PAGINA NUEVE

LA ACTUALIDAD

UNA OBRA MONUMENTAL

Por León ICHASO

Estoy en deuda con el lector respecto a una obra sencillamente monumental: «Historia del Arte Hispánico». Prescindo de los títulos académicos de su autor el Marqués de Lozoya; Catedrático de Historia Moderna de España, Profesor de Historia del Arte Valenciano y Regente de la cátedra «Luís Vives» en la Universidad de Valencia, Doctor en Derecho y en Ciencias Históricas, Correspondiente de la Real Academia de la Historia y del Instituto de Coimbra, Director Honorario del Centro de Cultura Valenciana. Nos basta con esta producción que sobrepuja a todos esos merecidísimos blasones de aristocracia cultural.

Era una obra necesaria. Hasta ahora no había ninguna historia del arte hispánico que ofreciese unidad íntegra y completa. Se habían escrito sobre el proceso de las diversas artes bellas en España, libros fragmentarios y aislados, pero no abarcaban en conjunto y conexamente la historia de todas ellas. Por otra parte dichos libros se referían sólo, en general, a las bellas artes estrictamente españolas, mientras la historia del marqués de Lozoya comprende además a las de Portugal a las de las colonias hispano-americanas y a las de todos aquellos pueblos que están unidos con vínculos raciales a la nación progenitora o que en otro tiempo pertenecieron a ella políticamente. De ahí su título de «Historia del Arte Hispánico»; del Arte de las Españas.

Pecaban además los autores españoles de esta clase de libros, de precipitación y de deficiencia en la documentación original o matriz. No la buscaban en sus fuentes, en sus archivos, sino en sus arroyos, es decir, en obras de reflejo. Quizás la única historia que se ha podido salvar de este pecado ha sido la de las Ideas Estéticas del también monumental Menéndez Pelayo.

Parece empresa fácil escribir una historia de las bellas artes. Pero cuando ésta no se reduce sólo a mencionar cronológicamente las producciones artísticas más importantes y decirnos algo acerca de sus autores, sino que fija también con exacta precisión y con singular acierto, como reflejo o emanación de la raza los caracteres y la vigorosa personalidad del arte hispánico —su viva intuición opuesta al espíritu académico, su desdén por la exhibición propia y su consiguiente tendencia al anónimo y su feroz individualismo— cuando expone con transparente claridad las causas de las principales orientaciones de dicho arte, además de las étnicas —los aludes heterogéneos de pueblos aborígenes que fueron cayendo sobre España y dejando en ella sus vestigios artísticos— cuando camina con el mismo dominio y con la misma seguridad entre las sombras y entre los balbuceos de los tiempos prehistóricos que entre las luces de las épocas civilizadas; cuando al discurrir sobre todas estas materias intrincadas surge robusto el criterio del autor que como hombre lleno y empapado de la savia de su tema, piensa con su propia cabeza y razona con su propio cerebro; entonces lejos de parecernos cosa baladí lanzar al público una historia del "Arte Hispano", lo admiramos como algo asombroso como algo excepcionalmente grande y extraordinario.

Notable es el volumen publicado —la obra se compondrá de tres o probablemente, de cuatro tomos— que poseemos gracias a la amabilidad de nuestro amigo el señor José Albela, la exposición del arte rupestre con sus magníficos grabados, sobre todo la de los hallazgos de la Caverna de Altamira, en los que España se adelantó siglos a las demás naciones. Admirable el proceso del arte durante el período del predominio musulmán, en el que prevalecce la arquitectura austriana a través de la reconquista allí comenzada. En cuanto a la historia interesantísima del arte románico en sus diversos aspectos, no se puede pedir nada más completo ni más exacto ni más luminosamente documentado.

Es en suma la Historia del Arte Hispánico una de esas obras —muy escasas por desgracia— que de mucho tiempo en mucho tiempo vienen a descubrir genialmente nuevos mundos artísticos y científicos a la civilización y cultura de los pueblos.

UN HOMENAJE AL MAESTRO ARBOS

MURCIA, julio 2. (SE).—Con motivo de la celebración de un concierto por la Orquesta Sinfónica de Madrid, organizado por el Círculo Mercantil de esta ciudad, se ha rendido un homenaje al maestro Arbós, interpretando los alumnos del Conservatorio aires e himnos murcianos y otros de ambiente regional.

Samper presentará hoy al Parlamento el proyecto de ley respecto a Cataluña

Se cree que hoy mismo pueda reanudarse el trabajo en las fábricas de hilados catalanas

En Orense, una novia disgustada porque varios jóvenes le daban una serenata, les hizo una descarga, hiriendo a uno de gravedad. Un atracador dice que robó para su novia

BARCELONA, julio 2. (WP.)—Se ignora el resultado del plebiscito corrido entre los contramaestres de taller de las fábricas de hilados que mantienen una huelga desde hace varias semanas.

Caso de que el resultado del plebiscito sea favorable a la terminación de la huelga, se reanudará el trabajo mañana.

La policía ha detenido a varios individuos que concurrían a una reunión clandestina.

UNA NOVIA IRASCIBLE

ORENSE, julio 2. (WP.)—En el pueblo de Canero, en esta provincia, varios jóvenes daban una serenata a una novia, la que, aprovechando la oscuridad, les hizo una descarga.

Uno de los jóvenes se halla en gravísimo estado.

ROBO PARA QUE SU NOVIA SACARA EL TITULO DE PIANISTA

BARCELONA, julio 2. (WP.)— El autor del atraco al cajero de una fábrica de Tarrasa, según ha manifestado la policía, es el joven José Roich, hijo de un antiguo inspector de la policía, quien declaró que había realizado el atraco por haberle pedido su novia dinero para sacar el título de profesora de piano.

En un registro practicado por la policía en la casa de la novia ocupó la policía la suma de 36.000 pesetas.

FUE CONDENADO EL PRESIDENTE DEL SINDICATO DE CORREOS

MADRID, julio 2. (SE).—La Audiencia de Madrid ha dictado sentencia en la causa seguida al Presidente del Sindicato de Correos, Alba, acusado de injurias. Se le condena a cuatro años de destierro por cada uno de los delitos de injuria grave de que se le acusaba y al pago de 400 pesetas de multa.

Durante dos años, la política del gobierno ha sido socialista y no republicana - dice Royo Villanova

Agrega que los republicanos católicos nunca recibieron órdenes de Roma, cuya soberanía acatan sólo en cuestiones de religión, pero nunca en lo relacionado con la política

MADRID, julio 2. (AP).—Los agrarios españoles tienen en el catedrático Antonio Royo Villanova, uno de los mayores defensores de una República Conservadora que se ajuste a las ofertas que dirigieron a la opinión los que realizaron el cambio de régimen en 14 de Abril de 1931.

Según el manifiesto dado en aquella -poca, la República debería de ser al decir de Royo Villanova, con libertad de conciencia, libertad de cultos, con libertades individuales y con libertad de asociación y personalidad sindical. Se respetaría la libertad y la propiedad, fijándose la expropiación forzosa señalándose el fin social de la tierra.

Considera que la política del gobierno de los dos primeros años republicanos fué Socialista y no Republicana.

Dice que los republicanos católicos no recibieron jamás órdenes de Roma. Solo acatan la soberanía de Roma en lo relativo a la política. Su conducta política es enteramente española, sin que tengan nada que ver en ella los Obispos, ni el Nuncio, ni el Papa.

Tampoco son partidarios del fascismo los agrarios al decir de Royo Villanova.

Cree que es absurdo y exótico, no debiendo los verdaderos españoles abominar del sufragio universal, ahora que ha votado media España a los agrarios y es absurdo abominar del parlamento cuando el actual, es el primer parlamento que ha sido elegido en España con entera sinceridad.

D. Antonio Royo Villanova.

Al primer ministro español le es igual que lo apoyen o que lo obliguen a dejar el cargo

El Gobierno de la Generalidad de Cataluña, por su parte, no ha tratado del pleito suscitado con el Poder Central sobre la Ley de Cultivos, esperando lo que hagan en Madrid

MADRID, julio 2. (AP).— El jefe del gobierno señor Samper, ha declarado hoy a los representantes de la prensa que mañana presentará a los Cortes el proyecto de ley solicitando facultades del Congreso para resolver el pleito que ha surgido entre el poder central y la Generalidad de Cataluña.

«Me es indiferente que me apoye la mayoría de la Cámara como que me obligue a renunciar».

ATACADO A TIROS UN FASCISTA

MADRID, jslio 2. (AP).— Un grupo de individuos, que no han sido identificados todavía, hizo fuego hoy desde un automóvil que pasó a gran velocidad, hiriendo a Manuel Groizar, que pertenere al partido fascista.

CATALUÑA ESPERA EL DESENLACE DEL PLEITO EN MADRID

BARCELONA, julio 2.— (AP).— Los consejeros del gobierno de lo Generalidad de Cataluña no discutieron hoy la ley suplementaria formulada por el consejero Lluhi en espera del desarrollo de los acontecimientos en Madrid.

Se sabe, sin embargo, que Lluhi ha distribuido entre sus compañeros de gabinete copias de la referida ley, y se tiene entendido que será aprobada en la próxima sesión que celebre el Consejo.

Se ha publicado la noticia de que Sbert ha partido precipitadamente para Madrid, llamado por el ministro de Instrucción Pública, señor Villalobos, para tratar de ciertos detalles relacionados con la transferencia de servicios a la Generalidad.

CREESE QUE EL GOBIERNO NO HALLARA OBSTACULOS EN EL PLEITO CATALAN

MADRID, julio 2.— (WP).— En relación con el pleito catalán parece que el Gobierno no tropezará con grandes dificultades si lleva al Parlamento un proyecto de ley limitándose a pedir facultades para resolverlo.

Así parecen confirmarlo los rumores circulantes y el silencio optimista que mantienen los ministros y el jefe del Gobierno.

El Jefe del Gabinete, Sr. Samper, no recibió hoy a los representantes de la prensa, y el ministro de la Gobernación se limitó a comunicarles que reina absoluta tranquilidad en España.

Cinco pistoleros asaltaron ayer al pagador del Canal del Lozoya huyendo con 25,000 pts.

La Cámara de Comercio e Industria felicitó al Ministro de Gobernación por la actuación de la fuerza pública. Llamados por Martínez de Velasco fueron a Madrid delegados agrarios

MADRID, julio 2. (WP.)—En las últimas horas de la tarde de hoy se recibió la noticia en esta capital de que cinco sujetos, armados de pistolas, atracaron en Colmenar Viejo al pagador del Canal de Lozoya, huyendo con 25.000 pesetas.

FELICITADO EL GOBIERNO POR LA ACTUACION DE LA FUERZA PUBLICA

MADRID, julio 2. (WP.)—Una comisión de la Cámara de Comercio e Industria visitó hoy al ministro de la Gobernación señor Salazar Alonso, a fin de felicitar al Gobierno por el comportamiento de la fuerza pública durante los últimos sucesos, logrando la detención de los culpables.

LLAMADOS A MADRID REPRESENTANTES AGRARIOS

MADRID, julio 2. (WP.)—Hoy llegaron a esta capital varios representantes de las fuerzas agrarias, llamados por su jefe, el señor Martínez de Velasco.

LOS PREMIOS DE LA LOTERIA

MADRID, julio 2. (WP.)—Los primeros premios del último sorteo de la Lotería Nacional correspondieron a los númesos 18,298, 41,978, 4,216 y 10.635.

SE FUGAN TRES PRESOS DE LA CARCEL DE MORA DE RUBIELOS

TERUEL, julio 2. (SE).—Se fugaron tres presos de la cárcel del Partido de Mora de Rubielos. Los evadidos estaban incursos en la Ley de Vagos. Para conseguir su objeto quemaron la puerta de la prisión y se descolgaron desde una altura de siete metros, utilizando mantas anudadas.

No se nombrará el embajador en Rusia, por ahora

Se estudia la manera de que el Gobierno tenga mayoría al votar el asunto catalán

MADRID, julio 2. (AP).—En los círculos gubernamentales se informó hoy a la Associated Press que la iniciación de relaciones diplomáticas con Rusia depende del deseo del Soviet de adquirir más productos españoles al objeto de nivelar la balanza comercial entre los dos países, que acusa un desnivel contra España de más de setenta millones de pesetas.

El contrato del petróleo expira a fin de año y de no renovarse se contratará con los Estados Unidos o Francia.

El ministro de Hacienda, señor Marraco, declaró que el Gobierno no intenta por ahora cambiar embajadores con Rusia, esperando a solucionar el asunto del contrato del petróleo.

Entre los nombres que han mencionado para ese cargo, en la creencia de que iba a ser cubierto enseguida, figura el de Corpus Bargas, director de «Luz» y excorresponsal de «La Nación» de Buenos Aires en Madrid.

ESTUDIASE LA FORMA DE DAR QUORUM AL GOBIERNO

MADRID, julio 2. (AP).—El primer ministro Samper anunció hoy que no se trataría esta tarde de la cuestión catalana en el Congreso.

Cambó, Samper, Rocha y Martínez de Velasco se reunieron con el objeto de estudiar la manera de que el gobierno cuente con quorum cuando se discuta el proyecto de ley sobre el pleito de Cataluña.

Gil Robles, antes de comenzar la luna de miel, aconsejó a sus partidarios que votasen a favor del gobierno.

Publicados los presupuestos españoles en la Gaceta con un déficit de 26.711.472 pesetas

Las noticias publicadas días pasados, procedentes de la Plaza de Gibraltar, sobre el envío de buques de guerra a Valencia, por el problema catalán, calificadas de ridículas

MADRID, julio 2. (AP.).—La «Gaceta Oficial» publica hoy el texto de la ley presupuestal. Los ingresos presupuestales ascienden a 4.652.896,813 pesetas y los gastos a 4.680.608,285, subiendo el déficit inicial a 26.711,472 pesetas.

Los capítulos en que se divide el presupuesto son:

Presidencia, 2.250,000 pesetas; Cámara de los Diputados, 10.000,000; Deuda pública, 1.026.678,691; Fondo de pensiones, 294.217,730; ministerio de Estado, 21.006,051; Ministerio de Justicia, 53.817,479; Ministerio de la Guerra, 391.493,338; Ministerio de Marina, 229.918,268; Ministerio de la Gobernación, 240.714,277; Ministerio de Obras Públicas, 744.901,239; Ministerio de Instrucción Pública, 341.160,239; Ministerio del Trabajo, 92.818,681; Ministerio de Agricultura, 108.479.938; Ministerio de Industria y Comercio, 180.101,127; Ministerio de Comunicaciones, 161.192,665; Ministerio de Hacienda, 101.516,880.

DESMENTIDA LA NOTICIA DE LA CONCENTRACION DE BUQUES DE GUERRA EN VALENCIA

MADRID, julio 2. (AP.).—Los oficiales del Ministerio de Marina han manifestado que son ridículos los informes procedentes de Gibraltar acerca de que el día 28 de junio salieron de allí tres barcos de guerra hacia Valencia como precaución para cualquier disturbio que pudiera ocurrir en Barcelona, como resultado de las dificultades catalanas, y dicen que ese movimiento de barcos es simplemente una rutina.

La Generalidad por su parte, dice «Que si fuera cierto lo anterior, sería absurdo, puesto que tres barcos solamente servirían únicamente para pescar.»

Mientras tanto el trío de cruceros está anclado en Valencia desde el jueves y se prepara a regresar a Cartagena dentro de pocos días.

Los informes procedentes de Alicante tienden a corroborar los de Gibraltar, referente a que la marina se está concentrando en Valencia.

Cuatro destroyers y un crucero, que estaban en el puerto de Alicante, fueron enviados el día 20 de junio a raiz de las maniobras ocurridas en Palma de Mallorca, a todo vapor, y proyectan regresar a la base de Cartagena cuando reciban contra órdenes para virar hacia el Norte en lugar de hacia el Sur.

Se rumora que el envío de los barcos a Valencia, para esperar allí órdenes, comprende a los destroyers «José Luis Viez», «Churruca», «Lazaga», «Sánchez Barcaiztegui» y al crucero «República».

En Hacienda no se debe de hacer política

El Secretario Dr. Landa, dice que el personal eficiente y cumplidor no será removido

Después del mediodía de ayer concurrió a su despacho de la Secretaría de Hacienda el doctor Gabriel Landa, Secretario de Comunicaciones e interino de las Finanzas. Recibió a los periodistas antes de celebrar una reunión con los altos jefes de la misma que previamente había citado, para un cambio de impresiones y de cuya reunión nos adelantó el doctor Landa que su propósito de reunirlos es sólo para interesar de ellos una franca y eficiente colaboración en el encauzamiento de cada sector para mejorar la economía nacional.

El doctor Landa estima que a dicha Secretaría no debe llevarse el partidarismo político de ninguna agrupación, sector o partido, por cuanto la índole de la misma requiere conocimientos técnicos, de capacidad, para de esa manera tener éxito la Hacienda por la ruta de la normalidad.

También nos informó el doctor Landa que advertiría a todos los jefes de Secciones la confianza en ellos depositada y que por lo tanto, no deberán sentirse intranquilos, ni amenazados de traslados o cesantías, tanto ellos como sus subalternos respectivos, pero desde luego, siempre que cumplan con su deber y ayuden los intereses del Gobierno, que son los de todos los cubanos.

Para la adaptación de los nuevos presupuestos el doctor Landa contará de antemano con el informe de los jefes de Secciones, a fin de resolver en definitiva lo que mejor conviene a los intereses de la propia Secretaría.

Preguntamos al doctor Landa sobre el rumor, persistente, de su estancia definitiva en la Secretaría de Hacienda, dejando por lo tanto la de Comunicaciones y nos informó que ese asunto no lo había tratado con el honorable Presidente, el cual solamente le encargó, al surgir la crisis, de atender dicha Secretaría, haciéndose cargo de la misma, como siempre, con su probada lealtad y sus esfuerzos al logro del éxito del Gobierno del coronel Mendieta.

Por último, nos dijo el doctor Landa que no existe un criterio fijo en cuanto a la modificación del decreto-ley sobre exportación de oro, ya que es necesario hacer un estudio para determinar si era conveniente o no modificarlo.

Es diáfana la adquisición de billetes

Desmienten los detallistas una información en la que aparece acusan al Dr. Herrera

Desvirtuando una información publicada por un colega de la tarde, «El País», en su edición primera del sábado último, el señor Eugenio González López, presidente de la Asociación de Detallistas de Tabacos y Cigarros, nos remite la siguiente carta, dirigida al doctor Alejandro Herrera Arango, Director de la Renta de Lotería:

Sr. Dr. Alejandro Herrera y Arango, Director de la Renta de Lotería. Ciudad.

Distinguido amigo nuestro: Con motivo de una información dada a un repórter del periódico «El País», y que salió publicada en la página 8, columna sexta, de su edición primera, correspondiente al sábado pasado, y por la que se afirma que esta Asociación pudiera entenderse que protesta de serias dificultades con que tropiezan para adquirir los billetes en esa Renta los detallistas de tabacos y cigarros, asegurando también que elementos pertenecientes a regímenes pasados siguen teniendo y disfrutando de privilegios en la misma, queremos por esta carta abierta que en copia dirigimos a DIARIO DE LA MARINA, a «Información», a «Ahora», a «El Mundo», a «Finanzas», y en general a los distintos diarios que se editan en esta ciudad, negar enfáticamente la realidad de esa información, toda vez que esta entidad no ha hecho en forma oficial ni extraoficial esas declaraciones, y sin que la misma pueda ser responsable de opiniones particulares de alguno de sus miembros, que representan el 90 por ciento de los detallistas de tabacos y cigarros establecidos en esta capital

Queremos aprovechar la oportunidad de expresarle nuestra satisfacción por la actuación que usted viene desenvolviendo al frente de tan difícil departamento de la Secretaría de Hacienda, ya que es elocuente el último gesto tenido por usted para con esta entidad, al consultarle previamente los distintos artículos del Reglamento de la Renta de Lotería, próximo a publicarse, las distintas atenciones tenidas tanto con nuestro letrado consultor como con distintas comisiones, que por diversos motivos con frecuencia concurren a cambiar impresiones con usted.

Sírvanle estas líneas, señor Director, de complacencia y reiterándole el testimonio de nuestra consideración personal quedamos como siempre de usted muy atentamente.—Asociación de Detallistas de Tabacos y Cigarros. (f.)—Eugenio González López, presidente.

Paco Meana, el popular actor, tan conocido en la Habana, se halla enfermo en Buenos Aires

Uno de los atracadores de un chalet de Zaragoza, estuvo a punto de ser lynchado por el público. Al ser interrogado, se lanzó de cabeza por una ventana, sufriendo graves lesiones

GIJON, julio 2. (AP).—La Prensa de la capital de la Argentina recoge la noticia de haber ingresado en un sanatorio de la ciudad bonaerense, por hallarse aquejado de una enfermedad contraída sin duda a consecuencia del exceso de actividades al frente de los importantes negocios teatrales que desde hace años viene regentando en Buenos Aires, Paco Meana, el celebrado artista gijonés, que tantos triunfos ha logrado en los escenarios españoles y americanos y que en Asturias cuenta afectos sinceros.

ASALTO A UN CHALET EN ZARAGOZA

ZARAGOZA, julio 2. (AP). — En un chalet del Camino del Gas, propiedad de don Bernardo Jiménez, cuando se encontraban solos sus hijos, Pilar, Dolores y José María, penetraron dos individuos que, pistola en mano, intimaron a los pequeños para que les hicieran entrega de 1.000 pesetas. Como los chiquillos no supieran decir dónde sus padres guardaban el dinero, los asaltantes registraron minuciosamente los muebles y se llevaron varias alhajas de valor. Mientras efectuaban el registro, el niño José María demandó auxilio y acudieron a los gritos numerosos vecinos. Los atracadores se abrieron paso pistola en mano; pero los vecinos, a los que se unieron otras personas, y más tarde una camioneta con guardias de Asalto y soldados, salieron a su persecución. Uno de los atracadores, llamado Nicolás Oreitia Estivales, de treinta años, natural de Victoria, fué detenido por la guardia del cuartel de Intendencia. El público intentó lincharle. Se le encontraron una pistola con dos cargadores y las alhajas robadas. Fué trasladado a la Comisaría. Cuando era sometido a un interrogatorio el atracador se arrojó por una ventana a la calle. Para ello rompió con la cabeza los cristales y salió lanzado por el hueco. Cayó sobre el adoquinado desde una altura de seis metros. Fué recogido en grave estado. Parece que presenta la fractura probable de la base del cráneo.

SON DETENIDOS LOS PISTOLEROS QUE ASESINARON A UN CARABINERO

SAN LUCAR DE BARRAMEDA, julio 2. (AP).—La Guardia Civil ha capturado a cinco individuos que constituían la banda de pistoleros que asesinó al carabinero Antonio Antón Martín en la noche del 4 de junio.

El servicio se debe a la declaración de un muchacho de catorce años que momentos antes de la agresión vió a los pistoleros apostados en unos árboles y conoció a uno de ellos, cuyo nombre dió. Detenido éste, negó su participación pero estrechado a preguntas por el juez, acabó confesándose autor con otros cuatro, de los cuales dió los nombres. Se llama éste Manuel Roble, de veinte años, y sus compañeros, Salvador Delgado, de diez y nueve; José Rodríguez, de diez y siete; Manuel Millán, de diez y ocho, y José Moreno, de diez y nueve.

AGOTADOS LOS ALOJAMIENTOS EN COVADONGA

MADRID, julio 2. (SE).—Se han cubierto ya todas las plazas para alojamiento en los hoteles de Covadonga, con motivo de la asamblea de la Confederación de Padres de Familia, que se celebrará en dicha ciudad durante los días 8 al 15 de julio. No es posible, pues, admitir más inscripciones.

La afluencia será verdaderamente enorme y asistirán representantes de casi todas las provincias donde existan Asociaciones de Padres de Familia, sin faltar de algunas tan distantes como Mallorca, Granada, Málaga, Cádiz, Sevilla, Jaén, Almería, Alicante y Murcia.

VARIOS PROCESADOS POR EL NEGOCIO DE LAS PAPAS IMPORTADAS PARA SEMILLA

El Juez de Instrucción de la Sección Primera, dictó ayer auto de procesamiento contra José Pérez Darriba, Gustavo Viera Roque, Francisco Viera Roque, Eulogio Benítez Alemán, José Presno Llosa, Andrés Suárez Fernández y Justo Requejo Alvarez, señalándoles a los tres primeros fianzas por la suma de 5.000 pesos a cada uno, y al resto de los procesados fianza de 500 pesos.

Además, les ha señalado fianza de 40.000 pesos, para que puedan responder a la acción civil que recaiga en dicha causa.

Los procesados, según se ha podido comprobar en la causa que se instruye, introducían en la Habana papas para semillas, a fin de sembrarlas en bien de la agricultura, cosa que no efectuaron, sino que las vendían al público, perjudicando al Estado en más de 41 mil pesos, pues dichas papas semillas estaban exentas de derechos aduanales.

Tres muertos y cinco heridos a consecuencia de un choque de trenes, ocurrido en Alava

Le ha sido aceptada la dimisión de su cargo al Alcalde de Sevilla, don Emilio Muñoz Rivero, ignorándose hasta la fecha quién habrá de sustituirle. Marido maltratado por su mujer

BILBAO, julio 2. (SE).—En la estación del Norte de Bilbao, se ha facilitado, la siguiente referencia del choque de trenes registrado entre las estaciones de Lerma y Artómaña, en jurisdicción de Alava:

«Interceptada la línea de Castrejón a Bilbao, en el kilómetro 198, por choque del tren mercancías y del mixto, a causa de haber rebasado el primero en la estación de Lerma, resultaron muertos el pagador de la Compañía don Francisco Blasco, y el ordenanza don Valeriano Benito, y heridos los guardias civiles Francisco González y Román Prieto, que acompañaban al pagador. También resultaron heridos leves el conductor Ricardo Gutiérrez y los mozos de tren Miguel Ruiz y Victoriano Saldaña. Resultó muerto, además, un individuo que viajaba de incógnito.

Del tren mixto están totalmente destrozados un furgón y el coche del pagador, y descarriló un coche de tercera. Del tren de mercancías está descarrilado el ténder de la máquina que lo remolcaba, y en un montón, quince vagones cargados, con averías de consideración en las mercancías.

Los viajeros han sido transportados en autobuses desde Orduña a Izarra, saliendo de esta última estación el tren con tres horas y catorce minutos de retraso.

Los cadáveres y heridos han sido trasladados a Orduña. La duración probable de la interceptación será de veinticuatro horas, y el servicio de viajeros se continúa haciendo con autobuses antre Izarra y Orduña, y viceversa».

Hasta aquí la referencia oficial. El otro muerto cuyo nombre se omite en la misma, es un muchacho llamado Blás Peñarrubia, que viajaba sin billete.

DIMITE EL ALCALDE DE SEVILLA

SEVILLA, julio 2. (SE).—En sesión municipal, el alcalde, don Emilio Muñoz Rivero, ha presentado su dimisión con carácter irrevocable. El cabildo le aceptó la dimisión. Aún cuando se habla de varios nombres, no se conoce exactamente quién será el sustituto.

INCENDIO EN UN ESTABLECIMIENTO DE TEJIDOS EN ALBACETE

ALBACETE, julio 2. (SE).—Se ha iniciado un fuego en el establecimiento de tejidos de la calle Mayor, que gira bajo la razón social Casa Matías, y encontrándose ausentes los dueños ha sido necesario romper las puertas metálicas para que entraran los bomberos.

Se supone que el fuego comenzó en el escritorio.

Las pérdidas son muy importantes. El edificio y el comercio estaban asegurados.

POR CELOS, UNA MUJER LE ROMPE LAS PIERNAS AL MARIDO

LA CORUÑA, julio 2. (SE).—Ocurrió en el lugar de Prioriño, de la parroquia de San Martín de Cobas, un suceso sangriento.

Por celos, según se dice, el campesino José Rodríguez López, de 54 años de edad, fué apaleado por su mujer, tan brutalmente, que le fracturó las dos piernas, dejándole en gravísimo estado.

Recogido por sus familiares, fué traído al Ferrol, ingresando en el Hospital de Caridad, en donde su estado fué calificado de pronóstico grave.

COMETE UN ROBO Y SIMULA UN ATROPELLO POR LADRONES

VALENCIA, julio 2. (SE).—Se cometió un robo en el domicilio de Enrique Ripoll Pons, armero, en cuyo hecho apareció atada y amordazada una sirvienta de dicho señor. El jefe de Policía, Pérez Llopis, con la brigada a sus órdenes, realizó importantes trabajos e investigaciones hasta lograr poner en claro el asunto. Ha resultado que la criada de referencia, Teresa Más Ripoll, ha confesado que fué ella misma la que se ató y amordazó, escondiendo previamente los billetes y monedas que sustrajo, y que han sido recuperados.

LOS ESTUDIANTES DE PEDAGOGIA CITAN PARA CONTINUAR EL DEBATE

Anoche recibimos una comunicación citando a todos los estudiantes de Pedagogía de nuestra Universidad para la asamblea que se ha de celebrar el próximo miércoles, a las 10 a. m., en el local de dicha escuela. Se ruega la más puntual asistencia, pues se va a continuar el debate comenzado el sábado pasado, donde quedaron muchos asuntos importantes sin discutirse.

Firman la comunicación los estudiantes M. Camps, J. Naredo y G. Vidal.

DESDE ESPAÑA

El millonario y la estrella

Por Mercedes V. de CABAL

—¿Cosa de película?

—Quizá sí, quizá no. Cosa de publicidad y aparato desde luego. El millonario sabe mucho de cuestiones de reclamo; su fortuna le ha ido creciendo entre bobinas de papeles, bidones de tinta, zumbidos y tecleos de máquinas, rasgar de plumas y estremecimientos de hilos telegráficos y telefónicos. Su fortuna comenzó a sonreírle con la adorable ingenuidad de una diosa Beikis y esta sonrisa fué para William Randolph Hearts, maravilloso sésamo con el que abrió las rocas detentadoras de tesoros.

Magnate de la prensa norteamericana llama esta prensa española a Mr. William. Los reporteros de esta prensa española no pueden esconder el gesto de asombro que dilata sus pupilas y redondea sus labios cuando recogen noticias como esta:

En un hotel sevillano de primera categoría se reservaron cinco departamentos de lujo para el séquito familiar y amical del citado magnate. Para sus excursiones por tierras de España ha hecho desembarcar Mr. Hearts seis automóviles también de lujo y un camión descomunal para conducir sus equipajes.

Esto no tiene nada de extraordinario; todos esos reyes del país de la democracia y los millones necesitan movilizar un buen número de ayudantes para que la preocupación de ofrecer a sus amigos una temporada inolvidable de fausto y distracciones no pese demasiado sobre sus cabezas a las que imaginamos perforadas por innumerables agujerillos, como los que hacen las máquinas calculadoras. Lo singular en esta llegada del millonario turista es la compañía de doscientos magníficos perros de castas refinadas. Los nobles y hermosos animales constituyeron el primer tropiezo para los ayudantes de Mr. William.

Aquí no consentimos el desembarco de tanto viajero canino —les dijeron en Gibraltar—.

Hubo que irse con los perros a otra parte. Las libras esterlinas que pudieron quedar en el puerto inglés caerán en lluvia menuda en las perreras que puedan improvisarse en cada pueblo donde sienten sus reales los amigos, el millonario y sus canes.

—Y la estrella? Quién es la estrella que, además de la suya bonísima, acompaña a Mr. Hearts?

—Marión Davies; otra realeza de la tierra del oro. Astro fulgurante en las constelaciones de Hollywood: leyenda de suntuosidades acompaña a la hermosa mujer y gran artista: su vida, en todo aquello que tiene de prestigios y glorias, ha sido puesta a los ojos curiosos del público, de ese público en el que hay siempre unas doncellicas frívolas y ambiciosas y unos jovenzuelos barbilindos castigadores y fátuos.

La arrogante Marión posee —según sus biógrafos— un encanto, muchos encantos superiores a sus extrínsecos de millonaria. Es refinada, es inteligente, es culta; sabe del arte de escoger, agradar y conservar a sus amigos; del arte de recibir junto con los más interesados elogios las más disparatadas pretensiones; del arte de ofrecer a los ajenos la cara dorada de su existencia y reservar para sí misma las inevitables luces grises de sus días melancólicos; en una palabra la gran señora de las pantallas mundiales, lo es también de la vida.

Marión Davies ha aprendido a vivir lo real y lo fingido. Ahora, en la espléndida madurez de sus triunfos y descansando en ellos, la estrella millonaria viene a nosotros, a beber aguas nuevas en fuentes nuevas; a repulir el poliprismático espejo de sus panoramas internos y externos; acaso a soñar en la concepción fantástica y ardiente de una novela cinemática de pura y sana, de recia y soberbia médula española.

Los que vieron a Mr. Hearts y a Miss Davies en Sevilla pensaron ya en no sé cuántas hipotéticas aventuras. ¿Idilio de potentados? Simple ansiedad de impresiones turísticas? El guión de una gran film?

Se llega a suponer hasta una exhibición de indiferencia y estoicismo netamente americanos. Seis automóviles de lujo: un camión de equipajes y doscientos perros...! Escoger seis choferes desconocidos; desembarcar los perros todos...

O la estrella está en la luna, o el magnate de prensa persigue un anuncio sensacional. ¿Les habrán contado a Marión y a Mr. Williams que eso de robar autos y perros está por aquí a la orden del día? Por nosotros, celebraremos que la admirable y conocida pareja no viva un episodio de bandidos y se encuentre el mejor día sin un perro.

UN EMPRESTITO PARA EL AYUNTAMIENTO DE SEVILLA

SEVILLA, julio 2. (SE).—El presidente del Consejo ha leído un proyecto de ley para autorizar al Ayuntamiento de Sevilla la contratación de una operación de préstamo por 55 millones de pesetas al 5 por 100 de interés y amortizable en treinta años, con las instituciones de Previsión y Ahorro que al efecto se convengan y a las que se autoriza para realizarlo.

El Estado concede al Ayuntamiento como auxilio extraordinario los arbitrios autorizados por las leyes de 24 de Julio y decreto de 14 de Enero de 1925, y un arbitrio del 2 por 100 sobre el valor corriente en venta de los solares, estén o no edificados. Previamente y aestos efectos se reducirán en el 20 por 100 las cuotas correspondientes de la contribución urbana con arreglo a lo que dispone el Estatuto municipal.

Si el mal es de'
ESTOMAGO
hígado, VESICULA
COLITIS o intestinos
BISMAGEN
lo sanará.
(Venta en Farmacias). Pruébelo bendecirá la hora en que decidió tomarlo.

M.E.C.D. 2016

DOBLE JUEGO DE BASKET ESTA NOCHE EN EL V.T.C.

"BABY" DE LA PAZ, SUBIRA AL RING, EL PROXIMO SABADO, PESANDO SOLAMENTE 137 LBS.

SPORTS — DIARIO DE LA MARINA — SPORTS

PAGINA DIEZ — LA HABANA, MARTES, 3 DE JULIO DE 1934 — AÑO CII

DESDE EL BULL PEN

Por GALI

—Ruffing tras un record.
—Una serie de todo N. Y.?
—Favorecen a Dizzy Dean.

En los terrenos de pelotas de los Estados Unidos se acostumbra obsequiar a los periodistas con refrescos durante todos los games... En Chicago están ahora en huelga los comentaristas porque no quieren quitarles de su palco una malla que no les deja ver bien el campo de baseball... Dazzy Vance ganó $185,000 mientras fué pitcher estrella de los Dodgers de Brooklyn, y como en en ese lapsus de tiempo ganó 185 games, puede decirse que cada victoria suya costó al Brooklyn mil pesos... Charley Red Ruffing, pitcher de los Yankees, quiere igualar un record del Big Show... El notable hurler ha propinado ya tres lechadas consecutivas, y quiere llegar al record de cinco, establecido por Doc White, pitcher de los White Sox, en 1904... La impresión general entre los expertos del Big Show es que la serie mundial de este año se jugará toda en New York, llevando como contendientes a Yankees y Gigantes... Si esto resulta, a los players del Coronel Ruppert se le presentará una hermosa oportunidad de seguir la racha que iniciaron en 1923... Yankees y Gigantes se han visto en tres series mundiales hasta el presente, y los Gigantes tienen la ventaja, dos series por una... En 1921 los Gigantes triunfaron en nueve games debido más que nada a un lamentable error cometido por Roger Peckingpaugh sobre un rolling de «Sigh Pockets» Kelly... En 1922 los Yankees estuvieron a punto de recibir «pollona» de los Gigantes, salvándose de esa deshonra cuando Bob Shawkey logró un empate con Bill Ryan en el segundo game... Y en 1923 se produjo el primer triunfo yankee, al apoyarse la novena en el pitching de Pennock y en el hitting de Bob Meusel... Fué en esta famosa serie que Casey Stengel, hoy manager de los Dodgers, le ganó par de juegos a Pepe Bala Bush con home runs...

Joe Moore bateó ya sus 100 hits en la Liga Nacional, siendo el primer bateador del viejo circuíto que logra este record... Joe alcanzó su hit 100 sobre el San Luis en dramáticas condiciones... Estando el score empatado en el último game, fué al bate con un hombre en las bases y dos outs y disparó un batazo por el short y al que le fajó Leo Durocher sin poder alcanzar... Billy Jurges, que estaba jugando admirablemente el campo corto de los Cubs, no podrá volver al lineup del club hasta el día primero de Septiembre... Con esto, los Oseznos reciben un golpe recio en sus aspiraciones...

Los New York Gigantes están indignados con la forma en que se está protegiendo a los Deans en la Liga Nacional... Recientemente, en el último game de la serie con el San Luis, los Gigantes vieron salir del box a Dizzy Dean con el score empatado, dos hombres en bases y dos outs, siendo sustituído por Jimmy Mooney, que completó el tercer out con Ott, solo para que el anotador oficial le acreditase momentos después la victoria cuando Delancey, bateando sobre el cubano Luque en el noveno, disparó un home run que decidió el game... El score Mike Healy dió el éxito a Dizzy Dean apoyándose en el hecho de que el veterano y discutido lanzador había trabajado en ocho y dos tercios de innings... El Dizzy, incidentalmente, ha ganado ya tres juegos en este estilo... Y esto es lo que mantiene de muy mal humor a los Gigantes, que consideran que se está protegiendo al Dizzy en perjuicio de Carl Hubell... En una forma u otra, el mayor de los Deans tiene ahora un record de 12 victorias y tres derrotas, que le hace aparecer entre los primeros de la Liga Nacional.

Después de fallar en tres ocasiones en su intención de capturar la victoria número 13 de la temporada, Vernon Gómez alcanzó ayer tan alta distinción con «flying colors»... Dejó en blanco a los Medias Rojas de Boston, que estaban bateando terriblemente frente a toda oposición, y lució invencible en todos los instantes... Don Vernon está ahora en agradabilísima posición... Topa a todos los pitchers de la Liga Americana con 13 victorias y dos derrotas y parece encaminado al campeón pitching del circuíto... Con Gómez y Ruffing en forma invencible, mientras Murphy, Broacca y Grimes mejoran en su labor, los Yankees lucen bien en el primer lugar en estos días, y pudieran convertir la lucha de la Liga Americana en una hermosa manifestación.

DESIGNAN LOS ATLETAS AMERICANOS QUE IRAN A JAPON Y A EUROPA

MILWAUKEE, Wis., julio 2. (A. P.).—Veinte y cinco atletas de categoría, que resultaron las figuras más destacadas de las competencias nacionales celebradas en esta ciudad por la U. A. de A. en el Marquette Stadium, han sido escogidas para representar el team americano que irá al Japón y a Europa en las últimas semanas del verano.

Catorce de estos muchachos saldrán para el Japón alrededor del 15 de agosto, cinco irán a Alemania y seis serán escogidos para intervenir en las competencias de Suecia.

Entre los seleccionados están:

VIAJE AL JAPON: Charles Hornsbostel, Indiana University, 800 metros; Glenn Cunningham, Kansas, 1.500 metros; Duddley Wilkins, Lousiana Institute, triple salto.

VIAJE A ALEMANIA: Ivan Fuqua, Indiana University, 400 metros; Elton Brown, Pittsburgh, 800 metros.

VIAJE A SUECIA: Glenn Hardin, Louisiana State, 400 metros; Percy Beard, New York Athletic Club y Jack Torrance, Lousiana State, pesos.

DOBLE JUEGO DE GRAN INTERES EN EL FLOOR AZUL

Los fanáticos podrán gozar el mejor programa de la season en el Circuito de la Social

Con un estupendo doble juego se reanuda esta noche, en el floor del «Vedado Tennis», el Campeonato Junior de Basket Ball de la Liga Social.

Toca a los fanáticos presenciar el mejor programa de la contienda, en que se enfrentarán los indiscutibles cuatro mejores equipos de la justa. A primera hora, en titánica lucha por el primer lugar, se batirán «Acción Republicana» y «Liceo de Regla» y, en el segundo turno saldán al veterano floor vedadista los equipos de la «Whiz» y «Víbora Unión Club».

Antes de enfrascarnos en tratar de explicar al fanático la importancia de estos games, debemos publicar el estado en que van a los mismos los cuatro teams contendientes, que ocupan, precisamente, los cuatro primeros lugares en el «standing»:

	G.	P.	AVE.
S. D. Acc. Republicana	7	1	875
Liceo de Regla	6	1	857
Ass. Empleados Whiz.	6	2	750
Víbora Unión Club	5	2	714

Tenemos, por lo tanto, que de ganar los republicanos, serán los Campeones; quedando entonces los otros tres equipos en reñida discusión por la copa del segundo lugar. Caso de triunfar el «Liceo», escalaría el primer puesto, y necesitaría ganar ese siguiente juego con el «Víbora», para asegurar el título. Y si el «Víbora» ganase ese match, tendríamos siempre un triple empate final: bien entre «Regla», «Acción» y «Víbora»—si éste gana a la «Whiz»—o bien entre «Regla, «Acción» y «Whiz»—si es éste el triunfador sobre los viboreños, en el segundo turno de este programa.

Analizando sin pasión las posibilidades de «Regla» y «Acción» para el juego cumbre de hoy, votamos por los reglanos. El equipo del pueblo ultramarino ha jugado consistentemente todo el Campeonato, y cuenta en sus filas con un grupo formidable de certeros tiradores, aparte de un eficiente «guarding». Los republicanos de Peláez han tenido varias noches flojas, dándonos la sensación de un team muy confiado o falto de entrenamiento,—tal vez producto de esa misma confianza—. Sin embargo, la valiente reacción desarrollada en los últimos 3 minutos de su reciente match con los «Whizistas» permiten vaticinar que el equipo desarrollará las facultades que son de esperar, y que el game inicial de hoy será un duelo de silbato a silbato, que dejará grato recuerdo, y en el que se hará derroche de eficiencia, coraje y amor propio.

El match del segundo turno será también a sangre y fuego, puesto que los contendientes, si ha ganado el primero el «Regla», tienen ambos el chance de empatarle en el primer lugar, esperando una derrota reglana en su último match del Campeonato. Y aun en el supuesto de que la «Acción» hubiera ganado la contienda—por triunfar en el juego inicial—los clubs restantes lucharán denodadamente por el trofeo del segundo puesto.

¡Haga su parte! Acuda hoy al floor azul. Hay que levantar los sports.

REÑIDO ENCUENTRO EN EL QUE CANARON TOROS DE PAREDES

El Cuerpo de Ingenieros dió la batalla hasta el último momento a los famosos Toros

Los Toros de Paredes vencieron al fuerte team del Cuerpo de Ingenieros del Quinto Distrito, en el match celebrado en la tarde de ayer en el gran Stadium Cerveza Tropical, con el apretado score de 5x4. Fué un juego interesantísimo y reñido, pues en dos ocasiones los militares empataron el score, primero a dos carreras en el cuarto inning, y después a cuatro, en el séptimo, pero en esta misma entrada los paredistas hicieron la carrera que desempató y la que sirvió para ganar.

El catcher Izquierdo fué el más distinguido en el uso de la jeringuilla, disparando de 4-3.

A continuación va el score:

INGENIEROS

	V	C	H	O	A	E.
R. Daumí, ss.	3	1	0	2	1	1
E. Collazo, cf.	4	0	1	1	3	0
G. Barnes, 3a.	4	0	1	3	1	0
R. Calderón, rf.	4	1	2	2	1	0
A. Cardoso, 1a.	4	1	2	5	1	0
J. Rodríguez, c.	4	0	1	5	0	1
G. Balnea, lf.	4	1	1	1	0	0
A. Poey, p.	2	0	0	0	5	0
Totales	32	4	8	21	16	2

TOROS DE PAREDES

	V	C	H	O	A	E.
J. Alfaro, ss.	2	0	0	2	1	0
A. M. Izquierdo, c.	4	3	3	7	1	0
E. Gutiérrez, lf.	3	0	1	0	0	1
R. Terán, 3a.	.	1	2	4	2	1
M. Hernández, 2a.	3	1	1	1	1	0
J. Acosta, rf.	2	0	0	0	0	0
R. González, cf.	3	0	2	1	0	0
E. Cruz, 1a.	2	0	1	3	1	0
O. Campos, p.	4	0	1	0	2	0
L. Aguilar, rf.	2	0	1	2	0	0
E. Lima, 1a.	1	0	0	3	0	0
Totales	29	5	12	24	8	2

Anotación por entradas:

C. Ingenieros . . 000 200 200 20 4
T. Paredes . . . 101 020 1x 5

Sumario:

Carreras empujadas: M. Hernández 3; A. Cardoso, J. Rodríguez, L. González 2; E. Collazo. Two base hits: A. Cardoso. Sacrifice hits: J. Alfaro. Bases robadas: A. Cardoso; M. Hernández. Double plays: R. Calderón a A. Cardoso. Struck outs: O. Campos 7; A. Poey 3. Bases por bolas: O. Campos 2; A. Poey 5. Dead balls: A. Poey a R. Terán. Quedados en bases: Ingenieros 6; T. de Paredes 10. Tiempo: 1 hora 42 mts. Umpires: V. González (home); Magriñat y Martínez (bases). Anotador: J. Fránquiz.

ES SEGURO QUE ESTE AÑO COMPETIRAN SEIS CLUBS EN VARADERO

Habaneros, cienfuegueros y cardenenses, preparan sus equipos convenientemente

Por RUBEN OTERO

Se acerca la fecha de elas grandes Regatas Nacionales de Varadero, llamadas a resultar este año un acontecimiento deportivo de «primo cartello».

El Club Náutico de la Playa Azul que preside el distinguido «clubman» señor Jorge Larrieu ,hace ya sus preparativos con el fin de organizar una serie de brillantísimos festejos en honor de los miles de excursionistas que asistirán el 29 de julio a la playa más linda de Cuba.

Los varaderistas han comenzado sus prácticas de remos, muy animados de ofrecer tenaz resistencia a las tripulaciones forasteras.

La prensa gozará de toda clase de atenciones. Para ello, fungirán nuevamente de introductores de los chicos del Cuarto Poder, los queridos y excelentes camaradas cardenenses Paquito González Barcallao y Arturo Morales, binomio formidable que nos hizo pasar el año pasado, ratos sumamente agradables.

SEIS CONTENDIENTES

Es casi seguro que aparezcan en la línea de salida seis crews, portadores de las insignias del Habana Yacht Club, Vedado Tennis Club, Náutico de Varaderos, Cienfuegos Yacht Club, Club Náutico y de Cazadores de Cienfuegos y del Instituto de Matanzas, debutante.

Existe una efervescencia, demostrativa del entusiasmo que hay ahora por el rowing.

Los atletas de la bella ciudad de Fernandina de Jagua, que tenían un poco de desaliento, han trocado los papeles por una contagiosa dosis de espíritu.

Mañana y tarde se estrenan con esmero en las aguas de Revienta Cordeles, los cienfuegueros, bajo el acertado «coaching» de González y Rodríguez Galí, los mentores del Yacht y del Náutico, respectivamente.

Fructuoso Martínez, el stroke campeón del año 32, William Terry, Amado Pita, Alfonso Lindenmeyer, Mazarredo y otros, discuten los puestos del bote yatista .

LOS CAMPEONES

Están haciendo sus primeras metas los Marqueses, frente al litoral del aristocrático Reparto Miramar.

En el puesto de «Lolólo» Suárez, el maravilloso stroke azul del año anterior, han colocado Aixalá y Pertierra, a MacDonald, americano que es un roble con el mango remero en las manos.

El popular «Halley» Franca, prospecto de calibre en el team Olímpico de track, es el número tres.

Ralph Estrada, remero hecho por la inteligente dirección de «Guabela», poderoso de musculatura y con una temporadita en los EE. UU., ocupa su antiguo sitio, el número dos.

En el bow tienen los vedadistas a un remero de experiencia, en la persona del kilométrico Alberto Fernández.

El Tennis, que guarda en sus vitrinas la hermosa copa «Cuba», va a Varadero como siempre, dispuesto a ganar y a mantener la championabilidad remística del patio.

La tripulación, posiblemente, sufrirá cambio, si es que Miguel Mendoza, el remero de Yale, se incorpora a tiempo.

Aixalá, indiscutiblemente posee buen material para formar un cuatro inmejorable.

EL YACHT CLUB

Si los Ases del Músculo presentan el senior que hemos visto en acción, desde ahora anticipamos que es el candidato más fuerte a llevarse la bolsa.

Con un entrenamiento a conciencia los yatistas deben barrer a los contrarios.

Los fanáticos del remo recordarán a los hermanos Fernández, aquella «yunta» que en double scull acabaron con la quinta y los mangos.

Aunque Rafael lleva más de catorce años en el sport, se conserva físicamente en el mismo plano de un atleta de 18 abriles, ofreciendo un rotundo mentís a los cardiólogos.

«Cohete» Fernández, de stroke, el célebre Petronio, en el tres, Rafael en el dos y Gabriel Vandama, en el uno, constituyen un crew muy respetable.

Para vencer necesitan training diario, que es cosa resuelta, pues el Yacht tiene interés en recuperar la supremacía de los remos, que perdieron en los dos últimos años, por deficiencias precisamente del entrenamiento.

Resultado de los juegos de ayer

EN LAS GRANDES LIGAS

LIGA NACIONAL

Chicago, 7; San Luis, 4.
New York, 7; Boston, 4.
Brooklyn, 7; Filadelfia, 5.
No había más juegos hoy.

LIGA AMERICANA

New York, 5; Boston, 0.
Washington, 7; Filadelfia, 5.
Detroit, 9; Cleveland, 2.
Cleveland, 6; Detroit, 5. 2do.

ESTADO DE LOS CLUBS

LIGA NACIONAL

Clubs:	G.	P.	Ave.
New York	44	25	.638
Chicago	42	27	.609
San Luis	39	28	.582
Pittsburgh	35	29	.547
Boston	37	31	.544
Brooklyn	28	41	.381
Filadelfia	24	45	.348
Cincinnati	21	44	.323

LIGA AMERICANA

Clubs:	G.	P.	Ave.
New York	42	24	.636
Detroit	42	28	.600
Boston	36	33	.522
Washington	37	33	.529
Cleveland	35	32	.522
San Luis	27	39	.409
Filadelfia	27	40	.403
Chicago	23	47	.329

JUEGOS SEÑALADOS PARA HOY

LIGA NACIONAL

San Luis en Chicago.
New York en Boston.
Filadelfia en Brooklyn.
Cincinnati en Pittsburgh.

LIGA AMERICANA

Detroit en Cleveland.
Washington en Filadelfia.
Boston en New York.

"BABY" DE LA PAZ SOLO PODRA PESAR 137 EL SABADO, 7

La cuestión del peso fué lo que más dió que hacer a los managers y a los boxeadores

El combate bíblico de David frente al gigante Goliath. La repetición de la gran batalla Barney Ross-Jimmy MacSarmin, para citar un hecho prehistórico y otro moderno, he ahí lo que será la gran batalla del sábado siete en Miramar Garden, donde Sixtico Morales, el invicto peso ligero espirituano, se enfrentará con Baby de la Paz, el sensacional peleador de Fomento, considerado como el mejor de los welters de la hora actual. Esta batalla, largo tiempo esperada por los fanáticos, marcará una etapa gloriosa para el deporte de los puños.

El peso que hará el Baby.

La importancia de esta pelea, a más del indiscutible cartel que poseen los combatientes, estriba en la diferencia de pesos que habrá a la hora del combate; es decir, en los términos que ha sido firmada la pelea. Como quiera que éste fué precisamente el punto más debatido por los Managers y boxeadores, vamos a explicarlo para conocimiento general de los fanáticos. Baby de la Paz está comprometido y firmado para no pesar más de 137 libras; este peso, que fué rechazado siempre por el Dr. Mendigutia—Manager de Sixtico—fué aceptado por el caliente peleador espirituano y por su hábil entrenador Esteban Valdés. Sixtico alegó que ya él había vencido a de la Paz, con varias libras de handicap en su contra, y que por ese motivo, ahora lo haría en las mismas condiciones, no importándole concederle algunas libras de ventaja; él ha recuperado varias libras durante su estancia en Oriente, y su adversario debe haber rebajado varias desde que firmó esta gran batalla...

Castor también exige peso...

Castor Fernández, el formidable peleador asturiano, que se viene preparando desde hace varios meses para realizar una reaparición en todas las de la ley, ha firmado para batirse frente al Mudito de Casa Blanca, en el segundo Star Bout de la noche, pero teniendo su adversario que hacer 140 libras a la hora del pesaje. Todos sabemos de la gran rivalidad que existe entre Castor Fernández y el Mudo de Casa Blanca, pero ésta ha llegado a su grado máximo, desde que el Mudo derrotó decisivamente a Gallard y sacó de boxeador al Baturrito. Demás está decir que, cuando Castor pidió la pelea con el Mudo, es porque se encuentra en la mejor forma de su vida y confiado en vengar los agravios inferidos por este fiero peleador cubano.

P. Arce en otro Star Bout.

Para el primer Star Bout de la noche, está firmada la interesantísima pelea entre Prudencio Arce, el mejor peso pluma de la actualidad, y Young Herrera II, compañero de Establo de Baby de la Paz y discípulo de éste, que según su Manager Corzo, hará estragos en las filas de los feathers actuales.

SON FAVORITOS LOS YANKEES Y GIGANTES PARA GANAR AHORA

La cotización más interesante es la de los Tigres de Detroit que ha bajado a un 2 a 1

NUEVA YORK, julio 2.—(AP).—Un mejor equilibrio en las cotizaciones del Detroit Tigers, constituyen la nota característica de la bolsa basebolera mientras los clubs arriban a la mitad de la temporada. Jack Doyle, conocido comisionado deapuestas de Broadway, lanzó hoy sus cotizaciones de mitad de temporada, y ha colocado a los Tigres en un hermoso dos a uno para ganar el pennat.

Allá por el mes de abril, cuando eran muchos los que pronosticaban el segundo éxito consecutivo de los Senadores de Washington, Doyle fijó un 15 a 1 para los Tigres del Detrair Ahora, después de la notable reacción experimentada por el equipo, cree que la novena merece el 2a1.

Los New York Yankees, que gozaban con los Senadores de un favoritismo de 6 a 5 al iniciarse la campaña, continúan con el favor de los expertos, ésta vez con logros 7 a 5. Los Senadores han caido al tercer lugar con logros 4 a 1 y los Medias Blancas de Chicago, que tenían una cotización de 10 a 1 en abril, se encuentran ahora con un logro de 1000 a 1.

En la Liga Nacional todavía aparecen los Gigantes como favoritos, con logros 7 a 5, seguidos después por los Cardenales y Cubs..

La cotización oficial es:

LIGA AMERICANA

New York: 7 a 5—1 a 3—1 a6.
Detroit: 2 a 1—3 a 5—1 a 4.
Washington: 4 a 1—3 a 5—1 a 4
Boston: 6 a 1—8 a 5—7 a 10
Cleveland: 15 a 1—3 a 1—8 a 5
St. Lous: 60 a 1—15 a 1—6 a 1.
Filadelfia: 100 a 1— 40 a 1—2O a 1.
Chicago: 1.000 a 1—250 a 1—100 a 1.

LIGA NACIONAL

Nueva York: 7 a 5—1 a 4—1 a 10.
St. Louis: 9a 5—1 a 3— 1 a 8.
Chicago: 2 a1 —1 a 2—1 a 6.
Pittsburgh 8 a 1—3 a 1— 4 a 5.
Boston: 15 a 1— 4 a 1— 8 a 5.
Brooklyn: 60 a 1—20 a 1—8 a 1.
Filadelfia 500 a 1.—200 a 1—100 a 1.
Cincinati: 1.000 a 1—500 a 1—250 a 1

TOPICOS FUTBOLISTICOS

Por Peter

—El Iberia, en un aprieto.
—Saludo del amigo «Junior».
—Comentarios sin malicia.

Ya sabemos lo que hicieron los gallegos y los asturianos contra el team del New York Americans. Ahora falta por saber qué es lo que podrán hacer los leones del Iberia, pues ahora se van a encontrar nada menos que los Campeones de la Liga Mayor de los Estados Unidos contra los Campeones de La Habana.

La situación de los iberistas es bastante embarazosa, pues como ya los gallegos y los asturianos han logrado vencer al conjunto de equipiers norteamericanos, se encuentran en las condiciones que se hallan los Campeones de boxeo cuando tienen que presentarse en el ring a defender su faja.

El team del Iberia tendría que ganar por un score superior al de Juventud Asturiana y Deportivo Centro Gallego para dejar bien plantado su condición leader, pues cualquier victoria inferior a 2x0 o a 3x2 lo dejarían en condiciones de inferioridad a los otros dos cuadros que ya midieron sus fuerzas balompédicas contra los New York Americans. Y si por casualidad salen derrotados excusamos decir lo que tendrán que oír de los aficionados los hinchas que simpatizan con las sedas azul y blanca del Iberia.

Desde el Cairo, recibimos un nuevo saludo del compañero y buen amigo Carlos González de Angos, quien parece que se ha enamorado del paisaje que brindan a los forasteros las enormes pirámides y las esbeltas palmeras que se reflejan en las mansas aguas de los ríos egipcios. Cuando nos abandonó, nos dijo que iba en plan de compras, pero por lo visto, cambió de parecer y anda viviendo la vida.

Feliz él, que anda lejos del mundanal ruído y ajeno a todas las cosas que pasan en el balompié.

«El contrario más fuerte que nosotros hemos tenido en La Habana ha sido el clima», dicen los players del New York Americans.

Pero a esta declaración pudiéramos agregarle la que hicieron nuestros jugadores cuando jugaron en México.

Y el indio cubano, que sepamos, no entumece los pies de los equipiers como el frío azteca.

Los milagros que hace el futbol asociación.

Enriquito Ferrer, «el bala perdida» de la Juventud Asturiana ya no gaguea desde que metió el goal que dió el triunfo a los astures.

Ahora habla más deprisa que un vendedor de baratijas.

Lo que pensó José Dunjo el domingo en el Campo Cerveza Polar:

«De un minuto a veces depende la vida de los hombres y de los pueblos».

Los cubanos tienen fama de botelleros, pero la verdad es que el criollo y los extranjeros que conviven con nosotros, la detestan. Y prueba es que cuando José Dunjó terminó su trabajo arbitral el domingo, al ir para la caseta de los árbitros, le tiraron dos.

Y lo que más habrá disgustado al referee fué sin duda alguna que se la tiraran vacías, porque si hubieran estado llenas, bien que las hubiera aprovechado, con el calor que hacía y con la sed que tenía.

Sergio es un muchacho maldito.

El domingo, en un momento de apuro, cometió mano y no se la castigaron, y por eso fué que poco después, en un acose de los asturianos, remató la jugada a goal, también con las manos, pero esta vez la vió el árbitro y la castigó.

Y eso fué lo que le hizo pensar al centro medio àstur, que la actuación del referee no era parcial, sino que la otra mano no la había visto.

Manolo García, el auxiliar de la Federación de Futbol de La Habana, anda indagando si los aplausos del público congregado el domingo en la gradona del Campo Cerveza Polar, eran dedicados a él, o al piloto del auto-giro.

A lo mejor no fué a ninguno de los dos, sino a don Juan.

¿Ustedes quieren ver a «Fene» como agua para chocolate?

Díganle que en el match del próximo domingo debe actuar de referee un árbitro designado por los norteamericanos.

"Chino Alvarez" y Jimmy Reed, en un bout a diez rounds

También habrá boxeo el próximo sábado en la Arena Cerveza Cristal, y se ofrecerá un programa de los buenos, pues los señores Aramis del Pino y Luis Pargas, que no se duermen en los laureles, han logrado firmar a Chino Alvarez y Jimmy Reed, para el star-bout de la gran fiesta de puños, match que seguramente no habrá costado gran trabajo conseguir a esos promotores, ya que entre ambos púgiles ha habido ciertas diferencias y por las cuales se han fajado públicamente dos veces, y una de ellas, en la misma Comisión de Boxeo, con la natural protesta de Tutankamen Valmaña, como es natural.

En el mismo programa aparecerá nuevamente Lope Tenorio. Y mañana tal vez podamos decir quién será su contrincante.

666

LIQUIDO O EN TABLETAS

Alivia el dolor de cabeza o neuralgia en 30 minutos. Detiene el catarro el primer día y la Malaria en tres días. Pomada 666 para el catarro. La fórmula medicinal de mayor rapidez que se conoce.

M.E.C.D. 2016

F. LINDSTRON TIENE UNA MANO FRACTURADA

JIMMY REED Y EL CHINO ALVAREZ TENDRAN QUE CONCURRIR HOY A LA COMISION DE BOXEO

AMATEURS Por DAN

—Notas de las Olimpiadas.
—Cosa que deseo saber...
—Y que me pudieran contestar.

Buena actividad olímpica tendremos esta semana. Ayer se iniciaron las prácticas de luchas en el gimnasio del Instituto, y según nos dice el comisionado Gorriarán, un buen contingente será entrenado por el coach Luis Yip para formar el team Cuba.

Nuestros muchachos han progresado bastante en las luchas, y lucen capacitados para hacer un magnífico papel en El Salvador. Yip, incidentalmente, es una especie de mago en eso de luchar, y puede darse por seguro que cuando los muchachos salgan de su entrenamiento habrán aprendido un cincuenta por ciento más de lo que saben actualmente.

YIP HACE SU PARTE, Y LAS LUCHAS ENCONTRARAN TAMBIEN UN ALZA COMO DEPORTE AMATEUR

En Atletismo tendremos también mucha actividad. El comisionado José Angel Sordo nos dió a conocer ayer de todos los planes trazados y por ellos puede anunciarse que en esta misma semana se iniciará la invasión por el interior.

El coach Hogarthy sale rumbo a Cienfuegos mañana miércoles por la tarde, y en su excursión por las provincias visitará Santa Clara, Cárdenas y otras ciudades importantes.

La semana siguiente se hará la visita a Camagüey y Oriente, donde existe excelente material.

La excursión del head-coach de atletismo, dicho sea de paso, confirma plenamente una información que dimos hace justamente una semana, sin pretensiones de exclusividad.

Es que DIARIO DE LA MARINA se limita «hacer su parte en estas cosas, dejando que los fanáticos sean los que juzguen.

Mientras algunos aseguraban que el entrenamiento de atletismo estaba desierto, así como que Sordo renunciaría y que Joaquinito sería agregado al staff de auxiliares, el DIARIO comentó el aumento diario de atletas en el Stadium y desmintió las dos últimas noticias. Todo se ha confirmado. Sordo continúa como delegado, Fernández Andes no ha sido agregado al coaching staff y los atletas siguen invadiendo la pista universitario, deseosos de prestar su cooperación al Comité Olímpico.

Ya hemos apuntado el nombre de una serie de estrellas que están practicando en el Stadium Caribe. Hoy podemos decir que entre el grupo de reclutas hay un muchacho llamado Lázaro Hernández que parece un excelente prospecto para el salto alto con garrocha y en los 110 metros con obstáculos.

Luis Vázquez, el sprinter de la Escuela de Artes y Oficios, es otro buen candidato para el team Olímpico, lo mismo que algunos otros más que están acudiendo al llamamiento que se les ha hecho por la Junta Nacional Cubana.

TODOS HACEN SU PARTE PARA LA FORMACION DEL TEAM «CUBA»

Hay una serie de cosas que a todo fanático de los sports le conviene saber. He aquí unas cuantas, por ejemplo...

—Torriente está practicando diariamente y luce mejor que nunca.

—En el Ferroviario practican garrocha Olivera y Rojo, dos habituales campeones de ese evento en los track meet oficiales, así como los corredores de distancias largas.

—Ya salió a practicar Suárez Santos, y el lunes próximo lo hará Armandito Cuervo, el líder de los salteadores en triple.

—Villar Kelly, otro que practica con entusiasmo, está tirando mejor que nunca. Y como estos pudiéramos citar una lista que se hace interminable.

Los atletas se animan por momentos. Todos practican entusiasmados bajo la tutela de los tres auxiliares nombrados por el Comité.

He aquí unas cuantas cosas que deseo saber y que, quizás, me pudieran contestar...

—¿Presentó alguna jugada o combinación estudiada el five del Deportivo de Cárdenas en sus dos salidas en el floor del V. T. C.?

—¿Se ha analizado el promedio de goals que sostuvieron los atletas cardenenses en la serie de acuerdo con el número de veces que tiraron al goal?

—¿Juega con la misma probabilidad de triunfo el team del Deportivo de Cárdenas, cuando actúa en la Habana que cuando lo hace en su home?

—¿Resultó Ramiro Carlés mejor player que Bernardino Rodríguez, el running-guard del Atlético de Cuba?

—¿Lució más el «Guajiro» García en la serie que Pedro Cardoso, el número dos de los forwards según DIARIO DE LA MARINA?

—¿Porqué razón no comenzó el Hispano, el segundo game, con la misma combinación que terminó el primero?

—¿Porqué quedó Pedro Cardoso en el banco al iniciarse el segundo choque, siendo en la serie, el mejor tirador del equipo?

—¿Porqué muchos han discutido la presencia de Manolo Zapico en el floor, cuando es lo cierto que el batallador «Chungo» anuló completamente al «Guajiro», y no debió haber estado ausente tanto tiempo?

CON SCORE DE 7x4 GANARON LOS GIANTS

Trabajando por primera vez como iniciador de game, Bowman dominó a los «Braves»

BOSTON, julio 2. (AP).—Un magnífico pitching de Joe Bowman, bien combinado con los oportunos batazos de los regulares de la novena, dió a los Gigantes una victoria de 7 por 4 en el choque celebrado esta tarde en Fenway Park.

Los Gigantes cayeron desde temprano sobre Smith, robándole el encuentro con un rally de tres carreras en el tercero.

El score:

NEW YORK

	V.	C.	H.	O.	A.	E.
Critz, 2b.	5	2	3	0	3	0
O-Doul, lf.	5	2	3	3	0	0
Terry, 1b.	4	0	1	12	1	0
Ott, rf.	5	2	3	1	0	0
Jackson, ss.	5	1	1	2	4	1
Watkins, cf.	4	0	1	1	0	2
Ryan, 3b.	4	0	0	1	3	0
Mancuso, c.	4	0	1	6	0	0
Bowman, p.	4	0	0	0	3	0
Totales	39	7	13	27	14	3

BOSTON

	V.	C.	H.	O.	A.	E.
Urbanski, ss.	4	0	0	1	1	0
Manush, 3b.	4	0	1	0	0	1
Thompson, rf	4	1	1	3	1	1
Berger, cf.	4	1	3	1	0	0
R. Moore, 1b.	4	0	0	11	0	0
Lee, lf.	4	0	0	2	0	0
Whitney, 2b.	4	1	1	1	7	0
Hogan, c	3	0	0	8	0	0
Smith, p.	2	0	0	0	2	0
Jordan, z.	1	0	1	0	1	0
Barrett, p.	0	0	0	0	1	0
Totales	34	4	7	27	12	2

z Bateó por Smith en el 7o.

ANOTACION POR ENTRADAS

New York	003 000 400 7
Boston	100 002 100—4

SUMARIO

Empujadores: Ott 2, Jackson 2, Terry, Berger 3, Jordan. Two bases hits Whitney. Home runs: Jackson, berger. Sacrifice hits: Terry. Doble plays: Critz a Jackson a Terry; Whitney a R. Moore. Quedados en bases: New York 7; Boston 3. Base por bolas: Smith 1. Struck outs: Bowman 5, Smith 1, Barrett 5. Hits a los pitchers: a Smith, 11 en 7 innings; a Barrett, 2 en 2 innings.

EL 4 DE JULIO SORPRENDERA A LOS NEW YORK EN EL PRIMER PUESTO

Los «Gigantes» batieron a los «Braves», y Gómez dió de comer en sus manos a los «Red Sox»

(Por PETER)

Vencieron los Gigantes en el primer juego de la serie de dos, a los Braves, 7 x 4. Joe Bowman fué el responsable de ese triunfo no permitiendo más que siete hits, de los cuales le dieron dos en el primero y dos en el sexto, que fueron las entradas en las cuales anotaron los de Boston casi todas sus carreras. En la primera anotación Watkins ayudó con un error, mofando el hit de Thompson; las dos carreras del sexto acto fueron empujadas por un jonrón de Berger, que bateó de 4-3, y de la otra, fué responsable el viejo Jackson, ya que con su fumble, en el batazo de roller de Whitney, permitió a éste llegar a la inicial, pasando a la segunda por bola ocupada y a home por hit de Smith.

En cambio los Gigantes batearon trece hits, dando más de la mitad en los innings tercero y séptimo que fueron en los que se registraron todas las anotaciones de los muchachos de Terry, que las hicieron en racimos de 3 y 4.

Ya cuando el juego estaba perdido salió Barrett a pitchear contra los Gigantes, convirtiéndolos en enanos, pues de los ocho hombres que se le enfrentaron, dos le dieron hits, uno murió en besalamano y los restantes, cinco, (Critz, O-Doul, Terry, Jackson y Ryan), se quedaron en el home convertidos en sota de bastos. También Bowman tuvo un bonito final, pues en las dos últimas entradas el batazo más importante que le dieron fué un batazo de Lee a las manos de Watkins.

El zurdo Gómez le dió de comer en sus manos a los Red Sox de Boston como si fueran mansas palomas. Solamente permitió siete hits, y lo más particular del caso es que, con excepción del segundo single de Reynolds, pegado en el noveno inning, sin outs, todos los demás, se lo dieron después de dos outs, lo que a las claras explica al aficionado, por muy lego que sea en estas cuestiones del bate y las pelotas, que pitcheó como vulgarmente se dice, como le dió la gana.

El batting de los Yankees no fué tampoco nada notable por el numero, pero sí lo fué por la oportunidad. Con los dos primeros hits hicieron la carrera inicial en el segundo acto, ayudado por un error del pitcher; con sendos hits hicieron también una carrera en los innings cuarto y quinto y con dos, anotaron un par de ellas en el séptimo.

Los Tigres no hacen más que dividir; también ayer ganaron y perdieron.

Todo sigue igual, parece que fué ayer... y como el 4 de Julio está próximo, casi detrás de la puerta, la fecha patriótica para los norteamericanos encontrará a los dos New York en el primer lugar, pero no crean que esto es señal de que van a ganar, pues eso de que los clubs que están el día 4 de Julio en el lugar de honor, son los que ganan los Campeonatos, que se lo cuenten a Rita.

PITCHEANDO BIEN GANO GOMEZ, 5x0

Pudo lograr el zurdo su 13 victoria de la temporada con el team del Boston Red Sox

NEW YORK, julio 2. (AP).—Vernon Gómez, notable lanzador zurdo de los Yankees, alcanzó hoy su décima tercera victoria de la temporada, al derrotar a los Medias Rojas de Boston con score de 5 x 0. Vernon estuvo altamente efectivo en el game, superando a Fred Ostermuller y Rube Walberg en el duelo de pitchers entablado.

El score:

BOSTON

	V.	C.	H.	O.	A.	E.
Cissell, 2b.	4	0	1	3	1	1
Weber, 3b	4	0	2	0	0	0
Morgan, 1b.	3	0	1	10	1	0
R. Johnson, lf.	3	0	1	1	0	0
Solters, cf.	4	0	0	1	0	0
Reynolds, rf.	4	0	2	6	0	0
R. Ferrell, c.	3	0	0	1	0	0
Lary, ss.	4	0	0	2	2	0
Ostermuller, p.	3	0	0	0	4	1
Walberg, p.	2	0	0	0	0	0
Kellett, x.	1	0	0	0	0	0
Totales	33	0	7	24	8	2

x Bateó por Walberg en el 9o.

NEW YORK

	V.	C.	H.	O.	A.	E.
Crosetti, ss.	2	1	0	4	1	0
Saltzgaver, 3b.	4	0	0	1	2	0
Chapman, cf.	4	0	1	5	0	0
Gehrig, 1b.	3	1	1	8	0	0
Byrd, lf.	3	0	1	1	0	0
Dickey, c.	4	1	2	1	0	0
Hoag, rf.	4	0	1	5	0	0
Heffner, 2b.	3	0	1	2	3	0
Gómez, p.	3	2	1	0	2	0
Totales	30	5	8	27	9	0

ANOTACION POR ENTRADAS

Boston	000 000 000—0
New York	010 110 20x—5

SUMARIO

Empujadores: Hoag, Dickey, Champman, Gehrig 2. Three bases hits: Morgan. Stolen bases: Byrd. Sacrifice hits. Byrd, Crosetti 2. Doble plays: Saltzgaver, Heffner y Gehrig. Quedados en bases: New York 7; Boston: 9. Bases por bolas: Gómez 3, Ostermuller 3. Struck outs: Walberg 1, Gómez 1. Hits a los pitchers: a Ostermuller, 7 en 7 innings; a Walberg, 1 en 1 inning. Pitcher perdedor: Ostermuller.

FRONTON JAI-ALAI

RESULTADO OFICIAL DE LA FUNCION CELEBRADA ANOCHE

PRIMER PARTIDO

	Tantos.
Román y Lasa, blancos	25
Esquivel y Escarza, azules	24

Ganador: BLANCOS.

PRIMERA QUINIELA

	Tantos.	Pagos.
1.—Hugues	2	$ 4.86
2.—Ferrer	5	3.34
3.—Salazar	2	4.46
3.—Paco	6	5.35
5.—Creus	0	5.95
6.—Lasa	1	10.71

Ganador: PACO. $5.35.

SEGUNDO PARTIDO

	Tantos.
Ferrer y Hugues, blancos	30
Creus y Salazar, azules	29

Ganador: BLANCOS.

SEGUNDA QUINIELA

	Tantos.	Pagos.
1.—Iturriaga	1	$ 4.59
2.—Goyo	4	5.73
3.—Iturrino	4	9.18
4.—Morales	6	6.55
5.—Aguiar	1	5.10
6.—Sarmiento	2	3.06

Ganador: MORALES $6.55.

TERCER PARTIDO

	Tantos.
Iturrino e Iturriaga, blancos	30
Morales y Goyo, azules	29

Ganador: BLANCOS.

PROGRAMA OFICIAL PARA LA FUNCION QUE SE CELEBRARA HOY, MARTES 3 DE JULIO DE 1934

(A las 8 y 30 p. m.)

PRIMER PARTIDO: a 30 tantos.—Morales y Lasa, blancos; contra Sarmiento y Escarza, azules. A sacar los primeros del cuadro 10 y los segundos del cuadro 9 y medio, con ocho pelotas finas.

PRIMERA QUINIELA: a 6 tantos.—Escarza, Sarmiento, Lasa, Aguiar, Iturrino y Morales.

SEGUNDO PARTIDO: a 30 tantos.—Echeverría y Mir, blancos; contra Millán y Paco, azules. A sacar, ambos, del cuadro 9 y medio, con ocho pelotas finas.

SEGUNDA QUINIELA: a 6 tantos.—Mir, Millán, Echeverría, Hugues, La Paz y Paco

OLIMPICAS

(Por ISÓSCELES ESCALENO)

Se inaugura hoy esta sección.

Que, como lo indica su título, será dedicada exclusivamente a la próxima Olimpiada Centro Americana.

Es decir, que en ella, hallará el fanático, información, comentarios, aclaraciones de dudas y puede que hasta enseñanza deportiva en relación con los Juegos Deportivos Centro Americanos.

No es para juego, esta seccioncita!

Asunto palpipante ha sido indiscutiblemente la duda sobre la posible posposición de los III Juegos.

Nuestra república hermana de El Salvador, arrasada por reciente ciclón que tantos estragos de vidas y propiedades causó, informó al principio, después de un acuerdo en tal sentido del Presidente y los miembros de su Gabinete, posponer la celebración de los juegos para el próximo año.

Y elevó la consulta del caso al Comité Internacional Olímpico y al Comité Técnico Permanente que, por ser su Presidente el Sr. Porfirio Franca, y Secretario y Tesorero el Sr. Miguel Angel Moenck, radica actualmente en la Habana, contestándole este Comité que **sólo podría renunciar a los juegos, pero nunca posponerlos, a menos que las naciones participantes en esos juegos y a las cuales representan por medio de ese Comité, variasen de opinión.**

Claro está que esto tenía sus razones.

Y entre esas razones, las cuatro siguientes:

Primera: El «Comité Internacional Olímpico», exige la aceptación de los Juegos para la fecha señalada por la Junta General de Delegados.

Segunda: La posposición de los Juegos significaría enormes gastos a las naciones que han comenzado su preparación.

Tercera: Para el atleta, en particular, significa suspender un entrenamiento, ocasionándole grandes perjuicios y generalmente el completo abandono de ese entrenamiento.

Cuarta: Para los atletas y organizaciones significa la falta de seguridad en próximas competencias quebrantando la confianza en la seriedad que deben ostentar estos Juegos.

El informe, negando la posposición, de los Sres. Franca y Moenck, fué aprobado «por cable» por el «Comité Internacional Olímpico», en Lausanne, (Suiza).

Y El Salvador, entonces anunció, por cable también, que no había nada de lo dicho. Es decir: que no pospondría los Juegos.

De manera que éstos se celebrarán, tal cual se había anunciado.

Una información por si algunos muchachos están «tupidos».

La «Comisión Técnica Permanente» a que antes me referí, constituye el organismo representativo de las naciones que participan en los Juegos Centro Americanos.

Al finalizar los Segundos de estos Juegos, y a propuesta de los señores Franca, Martínez, Ceballos, Moenck y Aguirre, se aceptó la creación de este organismo que tiene a su cargo toda la parte técnica de los futuros juegos.

Y quedó constituído o integrado por las siguientes personas:

Presidente, Sr. Porfirio Franca, (Cuba); Secretario y Tesorero, Sr. Miguel A. Moenck, (Cuba). Vocales: Señores Enrique C. Aguirre, (México); Manuel Roy, (Panamá); y José Mejía Pérez (El Salvador).

Queda explicado lo que es, y para lo que sirve la «Comisión Técnica Permanente».

Un asunto que ha levantado algún revuelo en estos días, fué el de los nombramientos de los auxiliares de atletismo.

Asunto de interés palpipante, me llevó a oír de labios del Presidente del «Comité Olímpico» su opinión el cual hubo de expresarse así:

«Deseo no tratar este asunto, Sr. Escaleno, a menos que usted se comprometa a transcribir en su periódico la nota que yo le entregaré por escrito».

Claro está que asentí encantado de la vida.

Y se me entregó la nota que dice así:

«Presidí la Junta exponiendo todas las solicitudes recibidas por el Comité Olímpico y, según costumbre, solicité, primero que otra alguna, la opinión del Delegado Sr. Sordo, quien recomendó a los señores Macías, Notario y Campuzano, teniendo en cuenta que sólo contamos con tres sueldos y necesitábamos a aquellos que, por sus conocimientos y aptitudes, podrían ser más beneficiosos al Instructor Jefe de saltos, carreras y lanzamientos. Después fué consultada la opinión de los señores Alfonso e Iglesias y opinaron igual que el Sr. Sordo. No voté porque no era necesario, pero debo decir que opino al igual que esos tres señores mencionados. Ayer tuve la oportunidad de consultar la opinión del Sr. Luis Martínez Sáenz y del Sr. Angel Aixalá sobre este asunto, los cuales no pudieron asistir a la Junta, y me autorizaron para manifestar que si hubieran estado presentes habrían votado por los señores Macías, Notario y Campuzano».

«No dejo de reconocer la gran devoción que el Sr. Joaquín Fernández Andes siente por los deportes, su inextinguible entusiasmo y su especial dedicación a las carreras largas y deporte del atletismo en general, al igual que otros muchos deportistas cubanos, desde Ramón Fonts hasta Carvajal. Pero, para los fines que persigue el «Comité Olímpico», teníamos que escoger los tres que la mayoría impuso, sin que ello signifique en modo alguno que los otros cuatro sean inferiores en conocimientos».

Yo creo que estas manifestaciones sinceras harán que cada mochuelo vuelva a su olivo y que cesen las actividades revolucionarias...

ORGANIZACION DEL COMITE OLIMPICO

Toda empresa, cualquiera que sea su índole, requiere organización si aspira a triunfar. Esto es un axioma.

Por consiguiente, todo instructor tiene que ser organizador.

Si no lo es, fracasa como cualquier gobierno de concentración.

El «Comité Olímpico» es un organismo que necesita una organización excelente porque sus problemas no son exclusivamente de nombrar instructores, delegados, cachanchanes, etc.

Usando un símil deportivo, diré que el Comité es cual un «team» de Foot Ball o Basket Ball, donde cada jugador tiene su misión determinada.

Si es un buen «coach» no querrá un «team» de estrellas de «forwards», sino uno en que cada cual juegue su posición.

Esta es, justamente, la causa o motivo por el que no se designaron muchos señores que son magníficos para dichos cargos.

Pero que resultarían eso: «estrellas» en la misma posición.

Y la estrelladura vendría de «segurete».

La época del derroche sigue.

Si no económico, por lo menos de ideas «assorted».

Abundando o sobresaliendo las expresadas en tanto y tanto artículo periodístico clamando por que no se importaran entrenadores extranjeros.

La opinión es libérrima, desde luego.

Pero, para terminar esta primera crónica, voy a dejar deslizar las siguientes tres preguntas para que «in mente» se la repitan los que aspiran al encauzamiento de la opinión:

1.—¿Es cierto que sabemos jugar el Basket Ball moderno?

2.—¿Es cierto que conocemos las enseñanzas y métodos modernos de atletismo?

3.—¿Nadan nuestros atletas con la experiencia obtenida en las últimas Olimpiadas?

Fué nombrado Manolo Díaz para actuar de coach en la natación

Es casi seguro que Titó Silverio sea firmado para trabajar como ayudante de Manolo en el coaching de las muchachas. Migel Angel Moenk viistará también el interior. Una carta

Manolo Díaz, veterano head-coach de natación en el Habana Yacht Club e instructor jefe que fué del team Olímpico cubano que nos representó en los Segundos Juegos, ha sido nombrado nuevamente para desempeñar ese puesto en la preparación del team que ha de ir a El Salvador. El Comité Olímpico hizo el nombramiento ayer, atendiendo a una indicación del comisionado Echevarría.

También se acordó ayer, comisionar al Secretario del Comité, Ingeniero Iglesias, a fin de que se entreviste con Titó Silverio para tratar sobre su designación para el cargo de instructor amateur de las muchachas en natación. Se espera que Titó acepte.

Otros acuerdos fueron:

Comisionar al Sr. Moenck para que acompañado del Instructor Jefe de Atletismo Sr. Hogarty, se traslade a las ciudades de Cienfuegos, Santa Clara y Cárdenas con objeto de dejar debidamente organizadas las Delegaciones del Comité Nacional Olímpico en dichas ciudades, así como de todas las instrucciones que serán dadas para la forma de entrenamiento a los Delegados del Comité.

Que el Comité Nacional Olímpico de Cuba no tiene inconveniente alguno y por el contrario accede con verdadero gusto, a lo solicitado por el Sr. Adolfo Font, en el sentido de acompañar a los señores Moenck y Hogarty en su viaje al interior de la República, siempre y cuando sea aceptado por los demás redactores de la prensa deportiva de esta capital.

CARTA EXPLICATORIA

El ingeniero Moenck, Secretario del Comité Técnico Permanente de los Juegos Olímpicos, y Presidente del Comité Olímpico Nacional nos ha rogado encarecidamente la publicación de la siguiente carta:

La Habana, Julio 1o. de 1934.

Sr. Fausto La Villa, Periódico «El Mundo». Ciudad.

Muy señor mío: En su leída sección «Mirándolos Pasar» del día de hoy, referente al Foot-Ball primero y a las competencias de Luchas después, comenta usted la actuación del Comité Nacional Olímpico de Cuba con argumentos que parecen razonables sino existiesen acuerdos y reglamentos tanto del Comité Internacional Olímpico, como de la Junta General de Delegados a las cuales están obligados a respetar todos los Comités Olímpicos de las naciones contendientes así como el Director Técnico de los Juegos donde se celebren estas justas deportivas tan pronto como el Comité técnico permanente le acepte a El Salvador los terrenos de juego y le entreguen los reglamentos que han de regir durante los mismos.

Para mejor comprensión voy a explicarle los poderes deportivos que intervienen en los Juegos Deportivos Centro Americanos, y éstos son: El Comité Internacional Olímpico, que es el tribunal superior de deportes amateurs, con un Delegado en casi todos los países y que celebran sus juntas generales ordinarias antes de las Olimpiadas mundiales que se celebran cada cuatro años, y en las que se discuten generalmente con dos años de anticipación las reglas, reglamentos, programas, etc., sobre todos los deportes amateurs, interviniendo en esas juntas como miembros los Delegados de las Federaciones deportivas internacionales.

Esos acuerdos son enviados a los Delegados del Comité Internacional Olímpico, quienes lo pasan para su cumplimiento a los Comités Técnicos donde los haya, y a los Directores Técnicos más tarde para que éstos lo hagan cumplir donde se celebren los Juegos Deportivos.

Como usted sabe, hay Juegos Deportivos en el Extremo Oriente, en el Africa del Sur, en Centro América, en América del Sur, etc.

En los Centro Americanos, que son en los que Cuba participa, se creó un Comité Técnico permanente, que además de llevar la representación de las naciones que señala el Reglamento de estos Juegos Deportivos, tiene entre sus funciones dictar las reglas, reglamentos, aceptar los terrenos donde se han de efectuar los Juegos y hacer cumplir los acuerdos de carácter Técnico adoptados por el Comité Internacional Olímpico.

La Junta General de Delegados de los Juegos Deportivos Centro Americanos se efectuó en la Habana el día 3 de Abril de 1930, acordando un programa para los III Juegos que podrá usted ver en la página No. 166 de la Memoria publicada por la Junta Nacional Cubana y que con gusto le enviaré una copia si usted lo desease. Nombró además una Comisión Técnica permanente la que se reunirá en Septiembre próximo con los Delegados de las Naciones que participarán en los Terceros Juegos Deportivos Centro Americanos para aprobar todos los detalles técnicos. Los acuerdos y disposiciones son entregados a la terminación de este Congreso, al Director Técnico de los Juegos, que es un nombramiento hecho por el Comité Internacional Olímpico y cuyas funciones son durante los Juegos, el cumplir y hacer cumplir las reglas, disposiciones y acuerdos del Comité Internacional Olímpico primero y del Congreso Técnico después, siempre que esos acuerdos no estén en pugna con las disposiciones del primero.

Ahora al objeto de esta carta. La Junta General de Delegados celebrada el 3 de Abril de 1930 en la Habana, acordó incluir el Foot-Ball en su programa para los Terceros Juegos. El Comité Internacional Olímpico en junta celebrada del veinticinco al treinta de Mayo de 1930 en Berlín, acordó entre otras que todo atleta que tome parte en las Olimpiadas «no debe haber recibido reembolso o compensación por sueldos perdidos o dejados de percibir».

Esta disposición, posterior a la Junta de Delegados de los Juegos Deportivos Centro Americanos **pero que hay ahora que cumplir,** excluye tácitamente al Foot-Ball, mientras sus reglas no se ajusten a la condición de amateur que ha propuesta de Inglaterra aprobó el Comité Internacional Olímpico, por la sencilla razón que el Delegado de éste no le firmará la planilla de amateur a esos atletas y el Director Técnico de los Terceros Juegos no les permitirá competir sin ella. Por esta razón no se jugó Foot-Ball en las Olimpiadas de Los Angeles ni se jugará en las de Berlín en 1936, a menos que éstos modifiquen sus reglas en cuanto al amateurismo.

Ahora pasemos al Lawn Tennis, que no estando en el programa Olímpico sin embargo se puede jugar en los Juegos Centro Americanos y que a usted le extraña.

Hay otro acuerdo en el cual se suprimen de los programas Olímpicos los deportes que celebren campeonatos mundiales, por entender este Organismo que solamente deben existir éstos en las Olimpiadas cada cuatro años y evitar con ello la constante celebración de otros que no sean los Olímpicos, evitando así ingresos de taquillas que perciben las Federaciones de esos deportes y que pudieran parar indirectamente en los bolsillos de los atletas, fomentando a la postre el profesionalismo.

El Lawn Tennis y el Foot-Ball tienen campeonatos mundiales, pero uno tiene sus reglas de acuerdo con la definición del Comité Internacional Olímpico y el otro no.

Posiblemente el Comité Internacional Olímpico recomiende después de estos Juegos Deportivos Centro Americanos que se excluya definitivamente el Lawn Tennis, pero hasta ahora no lo ha hecho.

En cuanto a las competencias de Luchas, la Federación de Boxeo y Luchas de la Unión Atlética de Amateurs de Cuba, no es la que puede solicitar la inclusión de este deporte en el programa ni menos enviar un reglamento para que la Junta Nacional de El Salvador las apruebe. La inclusión la pide el Comité Nacional Olímpico de Cuba y las reglas las envía el Comité Técnico permanente a la Junta Nacional de El Salvador, y es lógico que si hay reglas Olímpicas de Luchas sean éstas las vigentes y por las cuales han de celebrarse las competencias, aunque las de la Unión Atlética de Amateurs sean inmejorables.

El Comité Técnico Permanente aprovecha esta oportunidad para reiterer su ofrecimiento, que personalmente ha hecho en muchas ocasiones para que los señores Cronistas Deportivos y cuantas personas se interesen en los deportes amateurs consulten a dicho Organismo en aquellas cuestiones que desconozcan o que le ofrezcan dudas tratando siempre de difundir el conocimiento de las reglas y isposiciones del Comité Internacional Olímpico.

De usted muy atentamente,

Miguel ANGEL MOENCK,
Secretario del Comité Técnico Permanente.

Llamados a capítulo los boxers Jim Reed y el "Chino Alvarez"

Citados por el señor Cepeda, que actúa de Presidente de la Comisión Nacional de Boxeo y Luchas, tendrán que concurrir esta tarde, a las tres, al local de ese organismo, los dos boxeadores que dieron una escena violenta el pasado sábado a la hora del pesaje oficial, Jimmy Reed y Chino Alvarez.

Por lo menos ambos pugilistas serán amonestados por el señor Cepeda, quien les hará ver a ambos, que en el local de la Comisión hay que guardar orden y hay también que respetarse mutuamente.

SERAN MAÑANA LAS JUSTAS DE NATACION DE LA ASS. CRISTIANA

Casino Español, Habana Yacht y la Guay estarán representados en las simpáticas competencias

Para mañana a las 8 y 45, están señaladas las eliminaciones para las competencias de novicios de la Y. M. C. A., donde se espera un interesante duelo entre el Yacht y la Y.M.C.A., y también el Casino, que aunque lleva una pequeña representación, dará mucho que hacer.

Por el Casino lucharán el pequeño Dovo, que tiene su gran oportunidad en el diving y P. la Rosa, que es fuerte contrario en las justas de velocidad, así como otros varios novatos que prometen mucho; por el Yacht lucharán: Bilin Gastón, favorito para ganar las 40 yardas estilo libre; Santa Cruz, un buen contrario en esta distancia, así como X. Santa Cruz, el cual puede ganar las justas de largas distancias. Por la Y el pequeño Alfredito, que promete mucho en las justas de espalda; Escobar, en las distancias cortas; Berman y Bengoechea, en la braza de pecho, y Daumy, Fránquiz y gordito Tejada, en las justas largas esperan demostrar todas sus facultades estas dos noches, las que prometemos serán muy interesantes para todos los concurrentes a la piscina de la Y.

La Y promete a todos los fanáticos que esa noche no tendrán calor, pues se instalarán varios ventiladores para que todos se encuentren frescos «al igual que los nadadores».

A continuación la lista de los jueces que actuarán estas dos noches:

Referee: J. A. Sordo.

Juez de ruta: C. Fournier.

Juez de salida: Tito Silverio.

Jueces de llegada: M. Pérez, Dr. de la Carrera, M. de Armas, Hans Berger.

Time keepers: L. Abello, S. Fernández Blanco, H. Ohira; J. del Valle.

Jueces de diving: P. D. Galiana, doctor de la Carrera; M. Recarey.

Inspectores: S. Varona; A. N. Coronado; J. Fernández, J. Ibáñez.

Anotador: L. Carrasco.

Anunciador: J. Companioni.

Dos grandes canastas de Quina Conforte hicieron ganar al Fortuna

Faltando muy poco tiempo para finalizar el game estelar de la noche, la zurdita se hizo sentir y metió las dos canastas que decidieron el juego. El Tous hizo pasar un susto al Hispano

Un final espectacular, en el que la zurdita Quina Conforte representó un role interesante, dió ayer un hermoso triunfo al bien preparado team del Fortuna sobre las chiquillas del Liceo de Bejucal.

Faltando poco tiempo para terminarse el juego, y estando el score 7 por 6, a favor del Bejucal, la señorita Conforte ejecutó una jugada «a lo Deportivo de Cárdenas», y tirando como los ángeles encestó par de magistrales canastas que decidieron el game. El Fortuna ganó 10 por siete.

Con anterioridad a este dramático final, el match había resultado interesantísimo, habiendo empatado sensacionalmente el Liceo en el segundo half, después que las Blanquinegras tomaron una delantera de 0 por 0 en el primero.

En el choque inicial las chiquillas del Deportivo Tous le hicieron pasar el susto de la vida a las batalladoras hispanófilas, antes de perder finalmente con score de 10 por 6. El Hispano estuvo siempre arriba, pe-

Los scores:

DEPORTIVO TOUS

	Fig.	Fog.	FC.
M. Verdez, F.	2	0	1
E. Palacio, F.	0	0	0
M. Trueba, C.	0	1	2
R. Verdez, G.	0	0	3
C. Quintero, G.	0	1	1
M. Pendás, C.	0	0	2
M. Trueba, G.	0	0	0
Totales	2	2	9

HISPANO

	Fig.	Fog.	FC.
C. Fernández, F.	1	1	2
M. Tamargo, F.	0	1	1
M. García, C-F.	1	1	1
G. Tamargo, G.	1	1	1
O. Ramos, G-C.	0	0	0
M. L. Bonafonte, F.	0	0	2
M. Muñiz, G.	0	0	1
Totales	3	4	8

Primer half:

D. Tous	3
Hispano	6

Segundo half:

D. Tous	3
Hispano	4

Totales:

D. Tous	6
Hispano	10

Referee: Raúl Canosa.
Anotador: Paco Muñoz.
Cronometrista: J. Valdés Orta.
Jugado en el floor del Vedado Tennis.
Fecha: Julio 2 de 1934.

LICEO DE BEJUCAL

	Fig.	Fog.	FC.
Ch. Pérez, F.	1	0	0
L. González, F.	0	0	1
L. Pérez, C.	0	1	2
C. García, G.	2	0	0
E. Oliver, G.	0	0	2
L. Cabrera, F.	0	0	0
G. Colón, G.	0	0	0
Totales	3	1	5

FORTUNA

	Fig.	Fog.	FC.
L. Lugioyo, F.	0	1	0
S. Suárez, F.	1	0	1
A. Conforte, C.	2	0	3
A. Suárez, G.	0	0	0
A. Sauvalle, G.	0	0	2
M. Conforte, F.	1	1	3
Totales	4	2	9

Primer half:

L. de Bejucal	4
Fortuna	6

Segundo half:

L. de Bejucal	3
Fortuna	4

Totales:

L. de Bejucal	7
Fortuna	10

Referee: Raúl Canosa.
Anotador: Paco Muñoz.
Cronometrista: J. Valdés Orta.
Jugado en el floor del Vedado Tennis.
Fecha: Julio 2 de 1934.

LOS JUEGOS DE AYER EN LAS LIGAS MAYORES

LIGA NACIONAL

		C.	H.	E.
San Luis	000 001 030	4	7	2
Chicago	003 000 40x	7	11	5

BATERIAS: Paul Dean, Mooney, Lindsay y Delaney; Warneke y Hartnett.

		C.	H.	E.
New York	003 000 400	7	13	3
Boston	100 002 100	4	7	2

BATERIAS: Bowman y Mancuso; Smith, Barnett y Hogan.

		C.	H.	E.
Filadelfia	010 012 010	5	17	1
Brooklyn	400 010 11x	7	14	0

BATERIAS: Darrow, Collins y Wilson; Babick, Leonard y López.

LIGA AMERICANA

		C.	H.	E.
Boston	000 000 000	0	7	2
New York	010 110 20x	5	8	0

BATERIAS: Ostermuller, Walberg y Ferrell; Gómez y Dickey

		C.	H.	E.
Washington	021 002 002	7	10	0
Filadelfia	100 000 011	3	7	0

BATERIAS: Thomas y Sewell; Dietrick y Berry.

Primer juego:

		C.	H.	E.
Detroit	500 022 000	9	19	0
Cleveland	000 001 100	2	6	0

BATERIAS: Fisher, Bridges y Cochrane; Brown y Myatt.

Segundo juego:

		C.	H.	E.
Detroit	101 111 000	5	11	2
Cleveland	000 111 201	6	12	2

BATERIAS: Anker, Fisher y Hayworth; Weiland, Wingardndr, Hardler y Pytlak

FREDDIE LINDSTROM HA QUEDADO FUERA DE JUEGO EN EL TEAM «PIRATA»

PITTSBURGH, julio 2. (AP.) — Freddie Lindstrom, veterano outfielder de los Piratas, ha quedado indefinidamente fuera de juego al comprobarse que tiene fracturado un dedo de la mano derecha. Su puesto ha sido tomado por el novato Jensen

Los fanáticos se han apoyado en los jugadores veteranos al hacer su selección de los All-Stars

Es curioso notar que en los dos teams que resultan de la votación de los fans sólo aparece un novato del game: Joe Medwick

NEW YORK, Julio 2 AP)—Los fanáticos basseboleros de todos los Estados Unidos, al emitir libremente su opinión en la selección de los teams estelares de las dos grandes ligas, que han de enfrentarse el próximo 10 en Polo Grounds, se han decidido abiertamente por los players veteranos del game.

El resultado completo de la votación popular, anunciado esta noche, revela la falta de sangre joven en los dos teams escogidos, que serán los que competirán el próximo día 10 por la tarde en esta aciudad. La experiencia y popularidad ganada por algunos en anteriores batallas ha sido un factor importante en la selección, que fija los dos teams clásicos de mitad de temporada. En el match del año pasado el team de la Liga Americana ganó con score de 4x2.

Todavía falta la reunión oficial de los periodistas y managers designados, Terry y Cronin, para seleccionar los teams, pero según el resultado de la votación popular, las novenas se presentarán con los siguientes lineups:

LIGA NACIONAL

Catcher: Al López, del Brooklyn.
Pitchers: Carl Hubbell, Dizzy Dean y Lon Warneke.
Primera base: Bill Terry, Giants.
Segunda base: Frankie Frisch, Cardenales.
Tercera base: Traynor, Piratas.
Short stop: Jackson, Giants.
Left fielder: Joe Medwick, Cards.
Center field: Berger, Braves.
Right field: Klein, Cubs.

LIGA AMERICANA

Catcher: Dickey, Yanks.
Pitchers: Gómez, Whitehill y Grove
Primera base: Lou Gehrig, Yanks.
Segunda base: Gehringer, Detroit.
Tercera base: Dykes, Chisox.
Short stop: Cronin, Senadores.
Left field: Manush, Senadores.
Center field: Averill, Indians.
Right field: Babe Ruth, New York.

* * *

Memphis Bill Terry, manager y primera base de los Gigantes, alcanzó mayor número de votos que ningún otro jugador de ambas ligas. El líder de los campeones mundiales recibió 121.110 votos, superando a Charley Gehriger, del Detroit, que terminó al frente en la Liga Americana con un total de 120.741 votos. Frisch, de los Cardenales, recibió un total de 120.100 votos.

Aunque todos saben que no es el mismo de antes, así como que está jugando su última campaña en el Big Show, Babe Ruth encabezó a todos los outfielders con un total de 114,999 votos. Chuck Klein, fué el único que quedó por encima del Babe, con un total de 119.933.

Jimmy Foxx, primera base de los Atléticos, recibió votación en todas las posiciones, razón por la cual quedó a mucha distancia de Gehrig en la lucha de la inicial. Gehrig obtuvo 117.988 votos por 7.402 que logró Foxx.

Otra superioridad extraña fué la de Jimmy Dykes sobre Pinky Higgins, a quien todos tienen por el mejor hombre de esa posición en la Liga Americana. Higgins alcanzó ocho mil votos menos que Dykes.

Dickey superó también por algún margen a Mickey Cochrane, y Ruth, Averill y Manush se destacaron grandemente sobre todos los outfielders.

En la Liga Nacional López le sacó ventaja a Hartnett, Traynor ganó ancho en la tercera esquina, y Travis Jackson, en brillantísimo final superó a Artie Vaughan.

CANCION del ALMA la mejor película de Dorothea WIECK JUEVES en el NACIONAL

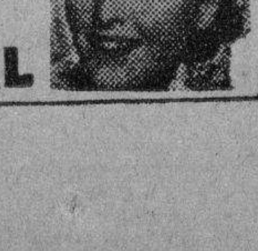

CURACION RADICAL Y RÁPIDA
SANTAL MIDY
de los Flujos Recientes ó Persistentes
Exigir la Firma: [firma]
PARIS. 8, rue Vivienne, 8 y en todas las Farmacias

M.E.C.D. 2016

EL MERCADO DE CRUDOS DE COSTO Y FLETE DE N. YORK ACTUO AYER QUIETO PERO SOSTENIDO

Se reportaron 2 ventas hechas el viernes después de cerrar el mercado, a 1.67 y 1.68 cts. C&F

Los futuros quedaron al cierre ayer iguales que el viernes, exceptuando los de Septiembre que ganaron un punto. Actuó sostenido el Mercado de Refinos, desde la apertura al cierre

Algunos informadores suponen que al partir el Presidente Roosevelt a veranear sin poner su firma al Tratado de Reciprocidad con nuestra República, el mercado de crudos pierde el principal factor que lo movía desde que se dijo que el primer magistrado de los Estados Unidos aplazaría su viaje hasta dejar terminado lo que respecta al nuevo diferencial.

No sabemos si están o no están bien fundados los que tal realidad esperan. Ni tampoco aseveramos si a ello obedece la inactividad de ayer en el mercado de costo y flete.

Dos operaciones, como hechas el viernes ya tarde, acaso después de cierre, se dieron a conocer ayer. Son éstas:

25.000 sacos de Cuba, para llegar en julio 3, al precio de 1.67 cyf. a la Refinería National, y

16.000 sacos de igual procedencia, cargándose, al precio de 1.68 cyf a la misma refinería.

Después de conocidas esas dos ventas, el mercado abrió quieto, pero sostenido, y en ese tono permaneció hasta el cierre.

Había ofrecido un cargamento, para embarque en la primera quincena de agosto, a 1.63. Pero aparte de eso, no había ofrecidos azúcares de Cuba, aunque había obtenibles para embarque en esta primera quincena de julio, a 1.70 costo y flete.

Los tenedores de Puerto Rico pedían, para embarque en la segunda quincena del mes que comienza, 3.20. Pero había obtenible una limitada cantidad de esta procedencia, a 3.15.

De Filipinas, ex almacén Norfolk, había ofrecidos a 3.18.

Los refinadores se mostraban interesados en crudos de Puerto Rico, para llegar en esta primera quincena de julio, a 3.15.

Las existencias de crudos en los almacenes afianzados de New York, eran ayer de 1.360.599 sacos, y el viernes 29 de 1.348.459.

La cotización «spot» de Willett and Gray el día 29, 3.18.

LOS FUTUROS. Aunque la Bolsa «estuvo muy lenta», según unos informadores, los futuros «desanimados», según otros, el tono fué sostenido. Tras de abrir de 0 a 1 punto más bajo, afluyó al mercado ligero volumen de compras de distintas índole por cuenta de casas comisionistas y del ramo, y en los primeros momentos de la tarde los precios estaban de 0 a 1 punto neto más altos.

	Cierre del 29	Cierre del 2
Julio	1.66	1.66
Septiembre	1.71	1.72
Diciembre	1.80	1.80
Enero	1.81	1.81
Marzo	1.86	1.86
Mayo	1.91	1.91
Julio 1935	—	1.96

Las ventas durante la sesión, solamente sumaron 5.050 toneladas.

EL REFINADO. Actuó sostenido y sin experimentar cambio alguno.

Las extracciones durante el día fueron buenas.

MERCADO DE LONDRES. Estuvo quieto, pero sostenido. Se anunció que había un lote de crudos ofrecido al equivalente de 0.95 libre a bordo Cuba. Otros informes decían que eran azúcares de segunda mano. Las cotizaciones de la Terminal son éstas:

	Cierre del 29	Cierre del 2
Julio	4.8 ½	4.9
Agosto	4.9 ¾	4.10
Septiembre	4.10¼	4.10¼
Octubre	4.10¾	4.10¾
Diciembre	5.2 ¼	5. ½
Marzo	5.2 ½	5.3
Mayo	5.4	5.4 ¼

LA ZAFRA CUBANA. Según el departamento de estadísticas de Lamborn, el movimiento de azúcares en los puertos de Cuba, al finalizar la semana pasada, es el siguiente:

Arribos, 25.991 toneladas.

Exportaciones, 32.519 toneladas.

Existencias en los puertos, 717.947 toneladas.

Ingenios moliendo, 13.

DERRETIDOS Y ENTREGAS. Derretidos y entregas por trece refinadores de los Estados Unidos, según el Instituto Azucarero Tenedadas «largas» y el valor en crudos:

	Derretidos Toneladas
Enero 1 a junio 23, 1934	1.670.000
Igual período año pasado	1.850.000
Semana term. junio 23, 1934	65.000
Igual semana año pasado	90.000
	Entregas
Enero 1a junio 23, 1934	1.698.974
Igual período año pasado	1 763.492
Semana term. junio 23, 1934	48.338
Igual semana año pasado	91.400

CARTA SOBRE LOS GRANOS AL CIERRE DEL MERCADO

CHICAGO, julio 2. (Por el hilo directo de Fenner & Beane).—Trigo.—Los estimados de individuos privados para el mes de junio han alcanzado un promedio de 408.000.000 de bushels de trigo de invierno y de 105.000.000 de trigo de primavera. Estos estimados sólo son un poco más altos que los sensacionales estimados hechos por el gobierno para el mes de julio, pero más pequeños que los de firmas privadas para el primero de junio. Comparados con las cosechas normales los reportes son extremadamente alcistas pero tuvieron poco efecto en el mercado. Por el contrario las ventas de tape y la liquidación encontraron poca demanda bajando los precios de 2¼ a 2½ puntos durante el día. Las existencias en las fincas se calcularon en 37 millones contra 82 millones el año anterior, factor este muy alentador. El aumento de las recepciones primarias. El estimado de trigo del Canadá fué de 335.000.000 a 351.000.000 de bushels. Los reportes del extranjero confirmaban las noticias sobre lo pobre de la cosecha europea en perspectiva.

Maíz.—Este grano fué influenciado por el trigo, cerrando de 1⅝ a 1⅝ más bajo. El promedio de estimado de la cosecha para el mes de julio fué de 2.334.000 bushels, lo que sugiere un rendimiento menor que las necesidades domésticas normales. Las existencias visibles bajaron en 2.139.000 bushels. La situación en general es muy fuerte.

Avena.—Bajó moderadamente cerrando de ½ a ¾ de c. de baja. La cosecha se calcula en 594.000.000 de bushels, noticia tan alcista como se esperaba.

TABACO

Además de los registros que se verifican, de cuyos totales daremos cuenta al terminarse los mismos, en el mercado local pasaron ayer de manos algunos lotes de varias clases y procedencias distintas, aunque pequeños todos ellos. Uno era de cuarenta y seis tercios de bancos; otro de treinta, de tripas de Remedios; de veinte y menos los demás.

Los totales vendidos yentregados durante la semana pasada, a cuya actividad dedicamos nuestros comentarios el domingo, fueron éstos de Remedios, 2.472 tercios; de Partido, 1.058 y de Vuelta Abajo 336, Suman 3.866 tercios; casi todos de las clases que dijimos en nuestra información de anteayer.

También según la recopilación de nuestro reportero, las entradas durante la semana pasada sumaron 4.020 tercios y pacas, que eran; de Remedios, 2.001; de Vuelta Abajo, 1.647; de Partido, 503, y de Oriente 169. En camiones, por vapores y ferrocarriles.

ENTRADAS POR CAMIONES.

Ayer recibieron 189 tercios en camiones procedentes de Pinar del Río, los señores Domingo Méndez y Cía., tabaco para las Regalías de «El Cuño».

También recibieron en camiones 100 tercios de Vuelta Abajo, los señores Constantino González y Cía.

RECIBOS POR FERROCARRIL.

Hasta las cinco de la tarde habían entrado ayer, en los patios de los ferrocarriles, las partidas de tercios y pacas siguientes:

De Florencia, para Cuervo y Altuve, 64.

De Yara, para Constantino González y Co, 140.

De Mendoza, para las Regalías de El Cuño, 154.

De Guane, para la misma fábrica, 37.

De San Juan y Martínez, para Torres-Gener, 101.

De Camaguaní, para la General Cigar Cía. 49.

De Mataguá, para Menéndez y Compañía, 100.

De Santa Clara, para H. Duys y Compañía, 100.

De Mendoza, para Toraño y Compañía, 28.

De Pinar del Río, para Domingo Méndez y Compañía, 136.

De Esperanza, para H. Duys y Compañía, 119.

De San Diego del Valle, para Sobrinos de Antero González, 73.

De Consolación del Sur, para H. Duys y Compañía, 80.

De San Juan y Martínez, para Cifuentes, Pego y Co., 652.

De Placetas, para las firmas siguientes:

Menéndez y Cía, 157.
S. Ruppin Havana Tobacco, 18.
Constantino González y Cía, 171.
Manuel García Pulido, 163.
H. Duys y Cía, 107.
Puente y Compañía, 42.
I. KaKffenburgh and Sons, 15

N. GELATS y Cía.

Habana. BANQUEROS Aguiar 106-108

Vendemos cheques de Viajeros
Pagaderos en todas partes del mundo
y Cartas de Crédito Circulares
en las mejores condiciones.

"SECCION DE CAJA DE AHORROS"

Recibimos Depósitos en esta Sección Pagando el 2 por 100 Anual. Todas estas operaciones pueden efectuarse también por Correo.

Bolsa de Nueva York

Cotización oficial al cierre de ayer, en la Bolsa de New York, recibida por el hilo directo de Fenner and Beane

ACERO	
Am. Rolling Mills	17¾
Beth. Steel	15½
Byers (A. M.) Co	21½
Mc. Kees Tin Plate	88
Nat-l Steel	40
Repub Steel	15½
U. S. Steel	38
Vanadium	20⅛
ALIMENTOS.	
Am. Beet Sugar	12¼
Am. Sugar	65¾
Armour Ill. A.	5½
Armour Illa Prf	68¼
Borden Co	26⅛
Canadá Dry	20½
Coca Cola	126½
Corn Pro Ref	64
Cuban Amer. Sugar	8
Ge. Foods	31⅝
Grt West. Spgar.	32¾
Manatí Sugar Pfr	—
Nat. Biscuit	35
Nat. Dairy Prod	17½
Stand. Brands	20
South Porto Rico	35¼
United Fruit	71¾
AVIACION.	
Aviation Corp	5¾
Bendix Aviátión.	14½
Curtis Wright Corp	3⅛
Douglas Aircraft	19
North Amer Aviat	4⅛
Sperry Corp	8¼
United Aircraft	17⅜
F. CARRILES Y EQUIPOS.	
Atchison	58¼
Atlan. Coast Line	37
Balt and Ohio	22½
Canadian Pac	13⅝
Ches and Ohio	47
Cons. de Cuba Pfr	3½
Del and Hudson	51
Del Lack and Western	22½
Erie	17¾
Great Northern Ry	20⅛
Illinois Central	24
Northern Pac	22¾
N. Y. Central	27¼
Penn. R. R	29½
Southern Pac	23⅛
Southern Ry	23
Union Pacific	119¾
Amer Car and Fdy	20½
Amer. Locomotive	24⅜
Baldwin Locotive	10½
Gen. Ry Signal	32
Pullman Inc	48½
St. Louis and San Franc	3
PETROLEOS.	
Amerada Corp	50
Atl. Refining	24⅞
Cons. Oil.	10⅛
Cont. Oil	19¼
Ohio Oil	11
Houston Oil	20⅛
Philips. Petro	17⅛
Pure Oil	10
Seab. Oil of Del	32
Texas Corp	23⅝
Tide Water Oil	12
Socony Vacuum	15¾
Stand. Oil N. J.	43⅜
Stand. Oil Cal	34½
MOTORES Y ACCESORIOS	
Auburn Auto Car.	22¼
Bohn Aluminum	54
Briggs Mfg	16⅞
Chrysler Corp	38¼
El Auto Lite	20⅝
Firestone T. Rubber	17
Gen. Motors	30½
Goodrich	12⅜
Goodyear	26
Mack Truck	25⅛
Murray Corp	6⅜
Nash Motors	17⅛
Packard Motior	3¾
Studebaker	4
Timken Roller	30
U. S. Rubber	17¼
TABACOS.	
Amer. Sumatra	18
Amer Tobacco B.	74½
Cons. Cigar	9¼
Gen. Cigar	42
Ligg and Myer B.	95¼
Reynolds Tob B.	45
QUIMICOS.	
Air Reduction	98
Allied Chem	131
Amer. Com. Alc.	33
Col. Carbon	71¼
Comm Solvents	21⅝
Du Pont de N.	86⅞
Freeport Texas	32⅝
Lambert Co (The)	25¼
Nat. Dist. Prod	24
Texas Gulf	35½
Union Carbide	41⅜
U. S. Ind. Alcoh	40½
METALES.	
Alaska Juneau	20½
Amer Metal	23½
Anaconda	14⅝
Cerro de Pasco	41½
Dome Mines	44
Howe Sound Co	55⅝
Int. Nickel	25⅝
Kennecott	21¼
Mc Intire P. Mines	47⅜
U. S. Smelt and Ref	127
TIENDAS.	
Kresge S. S.	18
Kroker Gr and Bk	30⅞
R. H. Macy and Co	40⅞
Montgomery Ward	26⅞
Penney J. C.	57
Safeway Store	50
Sears Roeburck	41
Woolworth	49
SERVICIOS PUBLICOS.	
Amer and Foreing Pow	8⅛
Amer. Power and Lght	7
Amer. Tel and Tel	113½
Amer. Water works	19⅝
Bklyn-Man	37¼
Columbia Gas	13¾
Com. and South	2
Cons. Gas W	33
Elec. Power and Light	5½
Interborough R. T. Co	8
Int. Tel and Tel	12⅜
Nat. Pow and Light	10
Nort. American	17⅛
Pub. Serv N. J.	35
Standard Gas	10¼
United Corp	5
United Gas and Imp	16¾
Western Unión	43½
MISCELANEAS.	
Adams Express W	8⅛
Allis Chalmers	14¾
Amer. Can	95⅜
Amer. Mch and Fdy W	14⅝
Amer Radiator	14
Burroughs Add	13¾
Case J. I.	49
Caterpillar T. C.	27
Celanese Corp	24⅛
Com. Inv. Trust	54⅝
Congol Nair	26½
Continental Can	79½
Deer and Co	20
Eastman Kodak	96⅝
Fox Film Corp	13⅜
Fosted Wheel	15½
Gen. Asphalt	18
Gen. Electric	19¾
Gillete	10½
Int. Business	140
Int. Cement	26½
Int. Harvester	32¾
Johns Manville	51¼
Kelvinator	15⅝
Lehman Corp	68¼
Libby Owen	31
Liquid Carb	26¾
Loews Inc	28
Nat-Cash Reg	16⅛
Otis Elevator	15½
Procter and Gam	36½
Radio Corp	6⅞
Radio Keith	2⅛
Remington Rand	10¼
Simmons Co	15½
Warner Brothers	5⅛
Warren Brothers	9
Westinghouse Elec	35⅜

BANCOS.	Comp.	Vend.
Chemical	38¾	39¾
Nat-l City	27½	28½
Chase Natl	26	27
Bangers Trust	62	63
Irving	16	17
Guaranty	353	357
Royal Bank	150	155
F. N. B. Boston	33	34

CAMBIOS

Tipos de venta al cierre de ayer, en Bancos de esta capital:

New York, cable	1/10P.
New York, vista	1/10P.
Londres, cable	5.05½
Londres, vista	5.05¼
Madrid, cable	13.70
Madrid, vista	13.68
París, cable	6.60
París, vista	6.59½
Italia, cable	8.58
Italia, vista	8.57
Bélgica, cable	23.43
Bélgica, vista	23.42
Alemania, cable	38.50
Alemania, vista	38.45
Hong Kong, cable	38.00
Hong Kong, vista	37.95
Toronto, cable	1¼P.
Toronto, vista	1⅛P.
Buenos Aires, cable	25.05
Buenos Aires, vista	25.00
Amsterdam, cable	67.90
Amsterdam, vista	67.85
Zurich, cable	32.48
Zurich, vista	32.46

MERCADO DE PIELES

Cierre ayer en New York, por el hilo directo de Fenner:

Año anterior:	
Septiembre	7.30
Diciembre	7.60
Marzo	7.70
Pieles standard:	
Septiembre	7.75
Diciembre	8.40
Marzo	8.60

MERCADO DE ALGODON

Cierre ayer en New York por el hilo directo de Luis Mendoza y Co.

Julio	11.90
Octubre	12.11
Diciembre	12.26
Enero	12.31
Marzo	12.39
Mayo	12.50

AZUCARES

APRECIACION DEL MERCADO.— POR LUIS MENDOZA Y COMPAÑIA
Habana, julio 2 de 1934.—A las 3 de la tarde

	Prop. Oficial	Libre a bordo Ant.	Libre a bordo Hoy	En Almacén Libra	En Almacén Saco
E. Unidos, libres	53.12122	1.58	1.57	1.47	$4.78
E. Unidos, retenidos	11.66075	1.50	1.50	1.40	4.55
Otros Países	28.73983	0.94	0.95	0.85	2.76
Consumo local	6.47820	0.85	0.86	0.76	2.47
Promedio 4 cuotas		1.34	1.34	1.24	$4.03
Promedio 2a. quinc. jun.		1.3156		1.2156	$3.95
Promedio: mes de junio		1.2645		1.1645	$3.78

OTRAS COTIZACIONES

	Ant.	Hoy
Centrífuga: derechos pagados	3.15	3.15
Costo y flete: Cuba	1.68	1.68
Refino americano	4.75	4.75

BUFETE DE
José I. Rivero
Notario: Felipe Rivero

Chacón No. 25.
HABANA
Teléfonos:
M-1472
A-8142

HOYO DE MONTERREY de JOSÉ GENER HABANA

PETITCETROS
HOYO DE MONTERREY
lo mejor
conchas "GENER" SOLO 5 cts

Bolsa de la Habana

Cotización oficial al cierre de ayer, a las 2.30 p. m. en la Bolsa de la Habana

Bonos y Obligaciones	Comp.	Vend.
República de Cuba:		
Speyer, 1904	94	100
Deuda Int. 1905	62	70
Cuatro y medio, 1909	70½	82
Morgan, 1914	94	102
Morgan, ½, 1923	77	81
O. Públicas, 5½, 1945	28	29½
Obli. oro, 5½, 1935	22	—
Recibos de Depósito de Obligaciones oro	10	25
Azúcar, 5½, 1940	65	95
Rep. Cuba, Morgan (Seriados) 5½% — 1927:		
G. Vence 1 julio 1934. Ex.	80	—
H. Vence 1 julio 1935. Ex.	64	84
I. Vence 1 julio 1936. Ex.	62	82
J. Vence 1 julio 1937. Ex.	60	80
Ayunt. Hab. 1a. Hip.	35	—
A. Hab. 2a. Hip. Ex.	85	—
Centro Asturiano	36	—
Cervecera	25	35
Cervecera (obli. no hip.)	8	12
Gas	90	100
Hav. Elec. (Consol.)	40	45
Hav. Elec., Debentures, (Oblig. no hip.)	8	8⅝
Jarcia Matanzas	88	—
Edificio La Metropolitana, S.A.	15	—
Mercados de Abasto y Consumo 1a. hip.	32	50
Nueva Fábrica de Hielo	90	—
Papelera Serie B	75	—
Teléfono, Ex.	65	—
Unidos	15	—

Acciones	Comp.	Vend.
Cervecera	29	50
F. C. Consolidados de Cuba, P	3½	4
Cuba, R. R.	5½	8½
Fibras y Jarcia	10	—
Hav. Elec. Utilities Co., P. 6 por 100	18¾	23
Hav. Elec. Utilities Co., P. 5 por 100	7	—
Hav. Elec. Railway Co., preferidas	4¼	—
Hav. Elec. Railway Co., comunes	½	1¼
Jarcia, P	25	—
Jarcia P. Ex-Dvdo. en acciones	26	—
Jarcia, C	4½	—
Licorera de C2uba	5	—
Metropolitan Auto	96	—
Naviera, P	10	—
Naviera, C	1	—
Nueva Fábrica de Hielo	100	—
Nueva Fábrica de Hielo, beneficiarias	18	—
Pesca, P	20	—
Pesca, C	4	—
Teléfono, P	25	35
Teléfono, C	8	—
Unidos	3½	4½
Unión Oil	2	—

COTIZACION A UN MES FECHA
Ayer, a las 3.30 de la tarde

Bonos y Obligaciones	Comp.	Vend.
República de Cuba:		
Speyer, 5 por 100	94	—
Deuda Int.	63	68
Speyer, 4½ por 100	75	—
Morgan, 5 por 100	94	—
Morgan, 5½%	77	—
O. Públicas, 1945	28¾	29½
Oblig. oro	22	—
Recibos de Depósitos de Oblig. oro	10	25
Azúcar	—	—
Jul. 1934, G. Morgan, Ex.	80	—
Jul. 1935, H. Morgan, Ex.	65	84
Jul. 1936. I. Morgan, Ex.	63	82
Julñ 1937, J. Morgan, Ex.	60	80
Ayuntamiento 1a.	—	—
Ayuntamiento 2a.	—	—
Centro Asturiano	36	—
Cervecera Inter.	—	—
Cervecera Inter. (Oblig. no hipt.)	—	—
Gas y Electricidad	—	—
Hav. Elec. Railway Co.	41	46
Hav. Electric. Ry. Co., (Oblig. no hipt.)	8¼	9
Jarcia de Matanzas	90	—
Nueva Fábrica de Hielo	90	—
Pap. Cubana, Ser. B	75	—
Cub. Telephone Co., Ex.	65	—
Unidos	15	—

Acciones	Comp.	Vend.
Cervecera Inter.	—	—
F. C. Consol. (Pref.)	3½	4
Cuba Railroad, Pref.	5½	8½
H. E. Utilities, Prefs.	19	22
H. E. Utilities, Pretes.	7½	—
Hav. Elec. Ry. Co. P.	4¼	—
Jarcia, pref.	26	—
Jarcia, Ex-Dvdo. en acciones	26	—
Jarcia, com.	5	7
Licorera de Cuba	5½	—
Naviera, pref.	11	—
Naviera, com.	1	—
Nueva Fábrica de Hielo	90	—
Nueva Fábrica de Hielo, beneficiarias	18	—
Teléfonos, Prefs.	25	35
Ferrocarriles Unidos	3½	4½
Unión Oil Company	2½	6

MERCADO DE LA PLATA

Cierre ayer en New York, por el hilo directo de Luis Mendoza y Compañía:

Julio	46.80
Septiembre	47.80
Diciembre	47.30

"Omnibus de Camagüey"
LUJOSOS COCHES PULLMAN «MACK»
(LOS MEJORES DE CUBA)
HABANA. — CAMAGUEY — SANTIAGO DE CUBA
Salidas diarias de la Habana: frente al Hotel «SARATOGA», PRADO Y DRAGONES
A las 5.00 a. m. Directo a SANTIAGO DE CUBA.
A las 7.30 a. m. Hasta CAMAGUEY.
A las 12.30 p. m.
A las 4.30 p. m. Hasta SANTIAGO en combinación con «LA CUBANA».
A las 8.00 p. m.
Salida de SANTIAGO, directo a la HABANA: A las 5.00 a. m.
De CAMAGUEY para la HABANA, desde la nueva Estación «OMNIBUS DE CAMAGUEY»
A las 5 a.m., 9 a.m., 1 p.m., 5.30 p.m., y 8 p.m.
Viaje siempre en nuestros Omnibus, son los más cómodos, los más lujosos, los más confortables, los mejores de Cuba
Para informes y reservación de asientos en la Habana, llame por el Teléfono M-1715.

Aumento de las importaciones de automóviles

Durante los primeros 4 meses meses se ha notado un aumento con relación a 1933 y a 1932

Distintos factores han venido señalando el mejoramiento en las actividades económicas, y entre estos podemos citar hoy el aumento en la importación de automóviles, tanto de pasajeros como de camiones; aumento que se observa en las estadísticas

Véase a continuación el número de automóviles y de camiones que importó Cuba de los Estados Unidos, en los primeros cuatro meses del presente año y de años anteriores:

4 meses de	Automóviles	Camiones
1931	511	496
1932	102	169
1933	160	113
1934	243	382

Si bien no hemos alcanzado aún las cifras de 1931, hemos, sin embargo, mejorado notablemente las de los años 1932 y 1933, en ambas clases de vehículos, de los cuales llegó a comprar Cuba a los Estados, en 1929, no menos de 6.013 de pasajeros y 2.590 camiones; coincidiendo aquel año con la inauguración de la Carretera Central.

MERCADO DE METALES

Cierre ayer en New York, por el hilo directo de Lois Mendoza y Compañía:

Cobre, lb. (export)	7.85
Niqoel, oz.	35
Plata, oz.	46¼
Plomo, lb.	3.85
Zinc, lb.	4.55

VALORES

Los Bonos de Obras Públicas, que en los últimos días actuaron activos y de alza, volvieron a declinar ayer en la Bolsa de la Habana. La demanda persistió y se hicieron operaciones dentro de los tipos de la cotización.

Se operó también con otros Bonos de la República; pero, en general, el tono de éstos fué quieto, aunque sostenido.

Encalmados estuvieron los valores industriales y de servicios públicos. Y al cierre, el mercado denotaba pesadez.

Se cotizaron ex-Cupón los Bonos seriados de Morgan del 5 y medio; los de la Cuban Telephone, y las Obligaciones de la Segunda Hipoteca del Ayuntamiento. No se cotizaron ex-Cupón las de la Primera Hipoteca, debido a que no fueron situados los fondos correspondientes.

Cotizaciones

NUEVA YORK julio 2. Cotizaciones de hoy en la Bolsa de Nueva York:

Acciones: 412.230
Bonos: $11.493.400

COTIZACION DE LA PESETA

La peseta española se cotizó al cierre del mercado ayer, a razón de 7.29.92 por dólar.

COTIZACION DEL FRANCO

El franco francés se cotizó ayer al cierre del mercado a razón de 15.15 por dólar.

COTIZACION DE LA PESETA

La libra esterlina se cotizó ayer en el mercado local a $5.05.1|4

HABANA CLEARING HOUSE

Las compensaciones de cheques entre los Bancos asociados al Habana Clearing House, ascendieron en la liquidación de ayer a la suma de $1.490.858.66.

PROTESTA DE LOS COLONOS DE ZULUETA, SANTA CLARA

En la Asociación de Colonos de Cuba nos informaron ayer tarde, que ha producido verdadero desagrado entre el colonato de Zulueta, Provincia de Santa Clara, la actuación del Juez de Primera Instancia de aquel Término, en lo que se refiere al cumplimiento de las disposiciones contenidas en el Decreto-Ley número 214, que trata de los contratos de la caña.

Haciéndose partícipe del sentir de aquellos colonos, una Comisión de la mencionada corporación visitó ayer al señor Secretario de Justicia, informándole de las quejas recibidas, las que serán motivo de una investigación.

GODOY & MALARET
SEGUROS Y FIANZAS
(Insurance and Bonding)
Teléfono M-9866
AGUIAR 77
HABANA, CUBA

hora del Detallista
trasmisiones diarias de 1 a 2 p. m.
LA VOZ DE LAS ANTILLAS
590 Kilociclos
DIRECTOR:
Dr. FELIPE RIVERO

Bonos de Cuba

Cierre ayer en New York por el hilo directo de Lois Mendoza y Compañía:

	Comp.	Vend.
República de Cuba:		
Speyers, 5 por 100	95	97¼
Morgan, 5 por 100	94	—
Speyers, 4½	68⅛	76
Morgan, 5½	73¼	87
O. Públicas, 5½%	28¼	28⅞
Hav. Elec. Ry. Co., 5%	38	45
Hav. Elec. Ry. Co., Obligaciones, 5 y medio	8	9¾
Cuba Railroad, 5 por 100	27	27⅞
Cuba Railroad, 7 y medio	24	27
Cuba Nortehn, 5½	36¾	37
Eastern Cuba Sug., 7½	15⅛	16
Manatí Sugar, 7½	16¼	20
Inter. Telep. and Tel., Cuatro y medio	67¼	67½

MERCADO DE CAFE

Cierre ayer en New York por el hilo directo de Luis Mendoza y Co.

Julio	7.43
Septiembre	7.50
Diciembre	7.64
Marzo	7.70
Mayo	7.77

MERCADO DE MANTECA

Cierre ayer en Chicago por el hilo directo de Luis Mendoza y Compañía:

Julio	6.60
Septiembre	6.82
Diciembre	7.17
Granel	6.00

CAMBIOS EN NEW YORK

Cotizaciones finales a las 3 de la tarde de ayer, por el hilo directo de Luis Mendoza y Compañía:

Libra esterlina	5.04½
Francos	6.59¼
Pesetas	13.66

El Oro y la Plata

Al cierre ayer del mercado local del dinero, tomamos los siguientes datos:

Oro	
Compradores	60 P.
Vendedores	61 P.
Plata	
Compradores	5/16D.
Vendedores	3/16D.

MERCADO DE GRANOS

Cierre ayer en Chicago por el hilo directo de Luis Mendoza y Compañía:

Trigo:	
Julio	87⅝
Septiembre	88¼
Diciembre	89½
Maíz:	
Julio	58½
Septiembre	59⅜
Diciembre	60½
Avena:	
Septiembre	43½
Diciembre	44⅝
Winnepeg:	
Julio	76⅞
Octubre	78½
Diciembre	79½
Centeno:	
Diciembre	67⅝

Empresa Naviera de Cuba
San Pedro No. 6. — Apartado No. 2490
Dirección Telegráfica: EMPKENAVE
HABANA. — CUBA

VAPORES DE LA EMPRESA: CUBA, BARACOA, CIENFUEGOS, EUSEBIO COTERILLO, JULIAN ALONSO, HABANA, MANZANILLO, GIBARA, LA FE, JOAQUIN GODOY, CAMAGUEY, RAPIDO, SANTIAGO DE CUBA, LAS VILLAS

Puertos de escala: — COSTA NORTE: — PUERTO TARAFA, NUEVITAS, MANATI, (VICTORIA DE LAS TUNAS), PUERTO PADRE (CHAPARRA) GIBARA, (HOLGUIN, VELASCO, BOCAS Y AUBAS) VITA, BANES, NIPE, MAYARI, ANTILLA Y PESTON) BAGUA DE TANAMO, (CAYO MAMBI, BARACOA, GUANTANAMO, (BOQUERON Y DESEO), SANTIAGO DE CUBA.

COSTA SUR: — CIENFUEGOS, CASILDA, (TRINIDAD) TUNAS DE ZAZA, SANTA CRUZ DEL SUR, MANOPLA, GUAYABAL, MANZANILLO, CAMPECHUELA, MEDIA LUNA, NIQUERO, ENSENADA DE MORA, Y SANTIAGO DE CUBA.

COSTA NORTE DE VUELTA ABAJO: — RIO BLANCO, BERRACOS, PUERTO ESPERANZA, SANTA LUCIA, (MINAS DE MATAHAMBRE), RIO DEL MEDIO, DIMAS, ARROYOS DE MANTUA Y LA FE.

REPUBLICA DE HAITI.—PORT AU PRINCE Y AUX CAYES.
PUERTO RICO. — SAN JUAN.
REPUBLICA DOMINICANA. — MONTE CRISTI, PUERTO PLATA, SANCHEZ, SANTO DOMINGO.

M.E.C.D. 2016

SERAN INAUGURADAS HOY LAS OFICINAS POLITICAS DEL PARTIDO UNION NACIONALISTA

De la Vida Política

EL DERECHO A SER MALO

El momento político se caracteriza por dos actitudes mentales de los líderes, sustancialmente distintas y antagónicas, que se aproximan bastante a la definición que yo hacía días atrás de la verdadera línea divisoria de la opinión cubana.

Helas aquí; los políticos de todos los matices, habituados a dirimir sus querellas en los comicios con armas buenas o malas, pero iguales y al alcance de todos los contendientes, desean la celebración inmediata de elecciones, y se aprestan a iniciar sus actividades de afiliación, organización de barrios, chismorreo de bodegas, constitución de asambleas y postulaciones. Los políticos, que han manejado toda esa compleja maquinaria, con la rara habilidad de esos «fotingueros» tropicales que lo mismo circulan con su auto en el asfalto del Prado que en un trillo agreste de las lomas de Camarioca, no temen las contingencias de una campaña electoral, y a pesar de los cambios profundos ocurridos en la masa votante y los nuevos factores de la vida ciudadana, confían en que su pericia en el manejo de tales accidentes les dará el triunfo a sus intereses políticos respectivos. De ahí que sea unánime en las dos tendencias básicas de la política, el entusiasmo por la elección rápida de funcionarios, bajo cuya égida —legítima—tenga efecto la nueva Constituyente.

Estos son los ciudadanos, como se decía en esta columna hace poco, que creen que lo único malo que había en Cuba era el gobierno dictatorial de Machado y que con restablecer el orden de cosas existentes en la vida nacional antes de su luctuoso advenimiento, habremos puesto la República en el «right track»; es decir, que los políticos, entienden que la República «descarriló» con Machado, y se conforman con ponerla de nuevo en camino, sin aspirar a otra cosa que a la reparación urgente de la locomotora y de las vías.

Los «Auténticos» y el A B C, en cambio, distanciados por diferencias conceptuales y personales, coinciden en la actitud mental contraria. Quieren ellos otra locomotora y otra vía; y como no tienen de la primera sino ruedas incongruentes, y de la segunda, un simple trazado en ferroprusiato, recelan de la proximidad electoral y amagan con un retraimiento, que sería demoledor y deplorable por todos conceptos. Se comprende, sin embargo, esta hostilidad antidemocrática, en quienes temen que les fallen los resortes de la organización por su inexperiencia en el manejo.

Todo el mundo debe someterse forzosamente a esta prueba, o resignarse a un ostracismo más deshonroso que la derrota comicial. En una democracia, no ha de tomarse otro camino para transformar las costumbres públicas, que la propaganda cívica y las urnas. Si el pueblo se equivoca una vez, rectificará otra; si no rectifica sus errores y se encenaga en ellos es un pueblo abyecto y debe ser abandonado a su suerte hasta que un Dios colérico le inflija el castigo de Sodoma y Gomorra.

Por eso yo, que tengo graves cargos que hacer a los políticos que vienen desgobernando la República desde 1906, estoy a su lado en esta leal disposición de dirimir en las urnas la batalla por una nueva Cuba, que no debe ser facturada por una minoría al amparo de una Thompson. Un país libre debe tener libertad hasta para suicidarse.

* * *

Gabriel Landa quedará como Secretario de Hacienda; no voy a lisonjearlo porque no cultivo el género, y el bombo me saldría malo. Pero encuentro tan atinada su designación, como me pareció antes y me parecería desatinada ahora la designación de cualquier funcionario que no fuese de la absoluta y personalísima confianza del Presidente Mendieta. Hasta en las Compañías Anónimas, el Presidente designa al «cajero» como un cargo de rigurosa confianza.

* * *

Los «sargentos» menocalistas llenan los ámbitos con sus comentarios ardorosos contra los cooperativistas pasados por el Jordán de Calzada y H; decía uno de estos inteligentes valores del conservatismo, que el único Jordán en que podían haber lavado sus culpas los cooperativistas es el Presidio Modelo, bajo el mando del Capitán Castells.

A mí se me ocurre, que lo mismo liberales que conservadores en sus nuevas agregaciones, podían formar «Comités de sanciones», formados por hombres limpios de cada Partido, que instruyesen causa a cada hombre público en entredicho y lo condenasen a la «pérdida de honores» como ha hecho el A B C con varios de sus miembros recientemente. Esto probaría pulcritud en los políticos, y les atraería a muchos ciudadanos desconfiados...

Les regalo la idea y no les cobro el «royalty» de los inventores...

Alberto C. VILA

INFORMACION POLITICA

Justo Luis del Pozo imprime gran actividad a los trabajos electorales de su Partido.—Bien acogido el nombramiento de Alfredo Alvarez para Administrador del Acueducto de La Habana.—De toda la República llegan mensajes pidiendo la Subsecretaría de Gobernación para Orosmán Viamontes.—Constitución del PAN, colectividad presidida por el Dr. Vergara, en Madruga.—La Cadena Mutua.—La Juventud Liberal Revolucionaria.—En memoria del bravo capitán del Pino.—Otras noticias interesantes sobre la política nacional

UN PONCHE DE LOS NACIONALISTAS A LA PRENSA

Esta tarde a las tres se inauguran las oficinas del Partido «Unión Nacionalista». Los muchachos de la Acera del Louvre, por indicación de su Jefe, Justo Luis del Pozo, están encargados de la mayor brillantez del acto que indudablemente será grandiosísimo.

Las oficinas están establecidas en el cuarto piso de la Manzana de Gómez, Departamento del 427 al 431.

Justo Luis del Pozo, el activo Jefe del Nacionalismo, ha tenido la gentileza de ofrecerle un Ponche de Honor a la Prensa a cuyo acto han sido invitadas todas las altas personalidades de la política y todos los periodistas y sus valiosos auxiliares.

EL EJECUTIVO DE UNION MENOCALISTA DE GUADALUPE

Presidente: Luis Fernández Martínez. 1er. Vice Presidente: José González López. 2do. Vicepresidente: Adolfo Avella. 3o. Vicepresidente: Antonio Fernández Martínez. 4o. Vicepresidente: Genaro Bellén (hijo). 5o. Vicepresidente: Arturo González Sánchez. 6o. Vicepresidente: Alberto González Sánchez. Director Político: José Salazar Ferrás. Vice Director: Eligio Salazar Delgado. Secretario General: Francisco Martínez Avella. Tesorero: Antonio Arechaga. Vice Tesorero: Julio Soto. Contador: Puro Loza. Vice Contador: José de la Cuesta Boloña.

VOCALES

José M. Caparrós, Mario González Sánchez, Francisco Morales, Angel Rivero Sánchez, Ramón Gonzalez, José Castañeda, Juan de la Cuesta Boloña, Miguel Angel González Valdés, Oril Fomada, Roberto Saenz Acosta, Félix Acosta, Antonio Moreira y Díaz, Julio Paz de la Cotera, José Rompas, Miguel Llauradó, Gregorio Santo, Carlos Sardui, Juan Blanco Blanco, Mariano Sánchez Romero, Celestino Díaz, Roberto Martínez, Arturo Díaz, Rodolfo Martínez, Luis Docal, Andrés Milián, Carlos Montalván, Alejandro Torrado, Adolfo Delfín Mendoza, Silvano Cano, Victoriano Patiño, Ramón Ferres, Luis Fernández, Orlando Bombatud, José Salazar.

PRESIDENTES DE HONOR:

Gral. Mario G. Menocal, Dr. Gustavo Cuervo Rubio, Dr. Santiago Verdeja, Sr. Daniel Compte, Comandante Miguel Coyula, Dr. Pedro Martínez Fraga, Dr. Guillermo Alonso Pujol, Dr. Manuel Pintado, Dr. José María Ripazo.

LA ALCALDIA DE SANTA MARIA DEL ROSARIO

Nos comunica nuestro Corresponsal en el Cotorro, que el Municipio que preside como Alcalde de facto el Dr. Miguel Angel Ibarra, cada día está dando pruebas de que se encuentra sin prosperidad y postergado por la cooperación de los machadistas que son los que están gobernando.

Dice el compañero, que cierto grupo que apoyaba a Ibarra desde su exaltación, hoy están a punto de disgustarse por los procedimientos reaccionarios del machadato de éste. Un Policía Municipal de su Gabinete aspira la Jefatura de Policía y para eso ha recogido muchas firmas entre los vecinos que lo aclaman. Dice el Corresponsal que el agua busca su nivel y que parece que los elementos machadistas están recibiendo ya su merecido.

ACTIVIDADES DE LA JUVENTUD LIBERAL REVOLUCIONARIA

La Juventud Liberal Revolucionaria, para difundir aún más su programa y sus actividades, ha inaugurado una hora de radio desde la Estación «CMBC» de El Progreso Cubano, todos los días, de 4 a 5 de la tarde, que se titula «La voz de la Juventud». Funge de Director de dicha trasmisión el señor Quintín Echevarría, que tanto se distingue por sus arrestos en favor de la Juventud Liberal; y de Administrador, el joven Francisco Duarte.

Afiliaciones a la Juventud

Todos cuantos se quieran afiliar a la Juventud Liberal Revolucionaria y pertenezcan a barrios o Términos Municipales donde todavía no se hayan constituído los Comités respectivos, pueden hacerlo en las oficinas del Directorio Central, calle Empedrado número 30, altos, o en la calle Habana número 94, donde se les atenderá debidamente.

El por qué de nuestra denominación

Como son cientos de personas las que se dirigen a la Juventud Liberal Revolucionaria para pedirle borre de su nombre la palabra «Revolucionaria», por estimar que es contrasentido el que se posponga la misma a la de «Liberal», varios afiliados de dicha avanzada política nos ruegan hagamos constar lo siguiente:

Que la «Juventud Liberal Revolucionaria» se llama así con independencia de la condición de revolucionarios de muchos de sus integrantes, ya que ese nombre sólo quiere indicar, dentro de la ideología de la Agrupación, los anhelos de transformación del credo liberal, dándole un sentido moderno en consonancia con los requerimientos de la hora cubana. «Nosotros somos liberales—nos decían ayer dos jóvenes pertenecientes a este grupo político—liberales netos, pero con esa palabra de revolucionarios queremos expresar que vamos sinceramente a la renovación no sólo de los hombres, sino de las ideas».

EL VOTO PREFERENCIAL

El editorial que ayer publicó el DIARIO DE LA MARINA sobre el 'Voto preferencial' ha sido objeto de muy favorables comentarios en los sectores políticos. Una personalidad de relieve nos dijo textualmente lo que sigue: 'Es una plena demostración de que en el Consejo de Estado se estudian con madurez todos los aspectos de los problemas'.

Cada cual podrá tener, y es lógico que tenga sus preferencias Pero estamos ya demasiado acostumbrados a que esas preferencias las cree el interés político. Influencias de este orden—lo estamos viendo a diario— no llegan al Consejo de Estado. Sus miembros se esfuerzan en desarrollar una labor exclusivamente técnica, sin otra mira que las conveniencias nacionales. Por eso antes de criticar sus acuerdos, es menester estudiarlos. Son muy contados los que tienen capacidad suficiente para exclamar con rapidez ¡Admirable! o decir ¡Peregrino!'

Y, sin duda, estaba en lo cierto nuestro interlocutor.

OROSMAN VIAMONTES

Orosmán Viamontes, abogado prestigioso y uno de nuestros hombres públicos que con más justicia se han ganado gran popularidad en los últimos años de Presidio Político, se da como seguro Subsecretario de Gobernación. La noticia la recogió el repórter en Palacio. Conocemos al Dr. Viamontes y sabemos cuánto ha trabajado por restaurar las libertades públicas desde antes de ocupar la Presidencia el General Machado. Desde el «Consejo Supremo de Veteranos y Patriotas» al que perteneció, en unión de otros buenos cubanos dirigidos por el General Carlos García Vélez, en tiempos de Alfredo Zayas, combatió la candidatura presidencial de Machado, afirmando en un artículo que los viejos periodistas recuerdan, que el tirano por su historia política atropellaría cubanos de todas clases.

Viamontes es medularmente nacionalista; su ideología es hacer de esta patria de Martí y Maceo, una nación nueva, cinetíficamente estructurada que responda plenamente a los postulados del «Manifiesto de Monte Cristi», una «Cuba de todos y para el bien de todos». No obstante ser de ideología contraria al comunismo, aceptó en los inicios del machadato, la defensa de Julio Antonio Mella en su famosa huelga de hambre, siendo por tal motivo el primer ciudadano que se enfrentó a la luz pública con la Tiranía. En unión de Rubén Martínez Villena, que aún no pensaba afiliarse al Partido Comunista, intervino en el movimiento estudiantil de 1927, secundándolo desde el Grupo Minorista, que se adhirió a la campaña Contra la Prórroga de Poderes y la Reforma Constitucional, en un manifiesto redactado por el mismo Viamontes.

El año 1927 fué el comienzo de las persecuciones en masa por parte del Tirano. Estudiantes, obreros, intelectuales y artistas fueron encarcelados. Y entre una pléyade de luchadores, que casi todos continuaron hasta el derrocamiento de la Tiranía, Viamontes sufrió con ellos su primera prisión por sus fuertes y continuadas batallas contra el Dictador. Unión Nacionalista se fundó en esos tiempos de dolor para Cuba. Unión Nacionalista tiene la gloria de haber estado en primera fila reclamando los derechos ciudadanos. Viamontes adherido desde su fundación a la cruzada que encabezaban Mendieta, Méndez Peñate, Torriente, Peraza, Hevia y Vergara, fué el espíritu del periódico «Unión Nacionalista». Después con su pluma de planfetero hizo de «Sangre Cubana» el reducto de la ciudadanía en precario. Viamontes ha colaborado en cuantos periódicos públicos o clandestinos combatieron a Machado. Y su radio de acción no se ha circunscrito al territorio nacional, pues periódicos extranjeros o publicados por cubanos en el exilio, siempre tuvieron sus originales o reprodujeron sus magníficos brulotes contra Machado.

Con Alejandro Vergara y el General Peraza inició con un grupo que se podría contar con los dedos de las manos, la llamada guerra de los «papelitos», en la «Casa de la Conspiración» de Industria 41, en donde vivía el glorioso viejo mambí. Esta guerra, que motivó discursos de Machado, contribuyó en gran parte a la caída de aquél, porque mantuvo el espíritu alerta y fué aguijón que picaba a los indiferentes de entonces. Viamontes tiene (su historia trazada a grandes rasgos lo atestiguan) un bagage revolucionario indiscutible. Y es que él nunca ha escatimado sacrificios a la patria, poniendo su capacidad unánimemente reconocida al servicio de la tierra que sus mayores ayudaron a hacer libre.

Casi todos los organismos nacionalistas de la República han pedido su designación para Subsecretario de Gobernación, (se cuentan por millares los telegramas en tal sentido). Así, pues, es casi seguro que el Presidente, testigo de mayor excepción, de los servicios prestados por Viamontes a Cuba y al Nacionalismo, escuchará la voz de sus huestes, dándole oportunidad para laborar en la reconstrucción del país, a uno de los hombres que más se distinguieron en la obra demoledora de destruir el Machadato.

N. G.

ALFREDO ALVAREZ, NUEVO ADMINISTRADOR DEL ACUEDUCTO DE LA HABANA

Hoy a las 9 tomará posesión del cargo de Administrador General del Acueducto de la Habana el Sr. Alfredo Alvarez, para el que ha sido designado por el Alcalde Dr. Miguel Mariano Gómez. Se hará cargo de todas las dependencias y para ello se designan a los señores Ingeniero Puente y Contador Masvidal, que lo auxiliarán en las labores de recepción de oficinas, talleres y útiles que integran dichos servicios. La plantilla del personal que atiende estos servicios pasa totalmente a depender del Alcalde, quien se propone mantenerla en bien de la administración.

El nuevo Administrador General es conocido de los contribuyentes de la Habana por haber desempeñado durante algún tiempo altos cargos en la Administración del Municipio.

Sr. Ernesto Fernández Arrondo.
Redactor Político del DIARIO DE LA MARINA.
Ciudad.

Distinguido amigo:

Por indicación especial del Presidente del Partido «Unión Nacionalista» señor Justo Luis del Pozo, me es grato invitarlo al Ponche de Honor que se le ofrece a la Prensa con motivo de la inauguración de las Oficinas establecidas en los Departamentos 427 al 431 en la Manzana de Gómez (4o. piso) el martes 3 a las 5 de la tarde.

Esperando vernos honrados con su asistencia, me repito suyo affmo. amigo s. s.

Por la Comisión Organizadora.

Miguel A. PERERA.

AGRUPACION REVOLUCIONARIA PRO MEMORIA ARTURO DEL PINO

Se cita a los componentes de este Comité para la sesión que tendrá lugar el próximo día 3 de julio a las 8 p. m. en los Salones del Consejo Nacional de Veteranos, edificio situado en la Avenida de Bélgica entre Tte. Rey y Muralla.

No es necesario recabar la asistencia puntual para acto de esta índole donde la honra de pertenecer al grupo del bravo Capitán es digno blasón que mucho enaltece.

Habana, julio 1ro. de 1934.—**Doctor Bernardo Gómez Toro**, Presidente.—**Dr. Federico Fusté**, Secretario.

NO HAY DIVISION ENTRE LOS ABECEDARIOS

El Dr. Sánchez Govin, presidente de la «Juventud Abecedaria», nos envía la siguiente carta:

«Habana, 2 de Julio de 1934.
Sr. Fernández Arrondo, Redactor del DIARIO DE LA MARINA.—
Ciudad.

Distinguido amigo:

Como Presidente del Comité Ejecutivo de Juventud Abecedaria y a nombre del mismo e interpretando el general sentir de esta agrupación, quiero hacer constar:

Que es absolutamente falso e incierto que en el seno de este comité, ni en las masas de esta agrupación exista descontento, por el acuerdo del Consejo Central del A. BB. C. separándose del Gobierno, pues precisamente en la junta de este comité ejecutivo celebrada el pasado miércoles 27 de junio se tomó el acuerdo por unanimidad, de solidarizarse con la actitud del referido Consejo Central del A. B. C., que se calificó de Cívica y Digna.

Deben, pues, rechazarse como falsos y tendenciosos todos los rumores e informaciones que tienda a crear la impresión de indisciplina en el seno de esta Organización que cifra su mayor orgullo en mantenerse unida y coherente, dentro de la más absoluta ortodoxia, a la ideología del A. B. C. y a su patriótica plataforma, y a sus decisiones, pues estima altamente benefiosas al porvenir de la República y al prestigio de la Organización.

Dr. O. Sánchez Govin, Presidente de Juventud Abecedaria. El A. B. C. es la esperanza de Cuba. Todos unidos bajo la bandera del A. B. C.—Juventud Abecedaria es la realidad política del A. B. C.»

CONTITUCION DEL «PAN» EN MADRUGA

Se nos remite, con el ruego de que sea publicada, la siguiente acta:

«A las siete de la noche del día 29 de junio de 1934, previa convocatoria cursada por los organizadores del Partido Agrario Nacional (PAN), en el Término Municipal de Madruga, señores Pastor Torres, Ambrosio Rivero, Santiago Pérez, Nicolás González y Armando Fernández Fraga, se reunen en el domicilio del señor Fernández Fraga, en el Central «San Antonio», y con la asistencia de un gran número de sus afiliados, se toma por unanimidad, el acuerdo siguiente:

«Que en vista del auge que ya toma el Partido, se hace necesaria la formación de un Comité Ejecutivo a fin de intensificar, a su mayor grado posible, la propaganda en pro del bello y cubanísimo programa del Partido Agrario, y después de oír todas las opiniones, por aclamación así se acuerda y queda constituído en la forma siguiente:

«Presidente, Armando Fernández Fraga; Vicepresidente, Santiago Pérez Amigó; Secretario, José Ramón Martínez Alvarez; Vicesecretario, Nicolás González Gama; Tesorero, Ambrosio Rivero Martínez; Vicetesorero, Ignacio Sardiñas; Secretario de Actas, Horacio Grande Crego; Vicesecretario de Actas, Juan Díaz Perdomo; Vocales, Pastor Torres, Pedro M. Lizaso, Carlos Peña, Amado Pedroso Bergollas, José Pedroso Bergollas, Florentino Torres, Bienvenido Arbelo, Francisco Mateo, Rafael Toboso, Francisco Martínez, Rogelio Figueredo, Manuel Amado González Aguiar, Juan Mateo, Antonio Artes, Esteban Marrero, Margarito González, Francisco Oviedo, Carlos Vallin, Luis Arbelo, José A. Coll, Evelio Sotolongo, Eliseo Arbelo, Carlos Peña, Lucio Valera, José Pérez.

«Una vez constituído el Comité Ejecutivo, hace la siguiente declaración de principios: Primero: Que acatará todas las resoluciones que sean adoptadas por el Comité Central del Partido Agrario Nacional, siempre que las mismas se ajusten al programa actual del Partido. Segundo: Que no serán aceptadas en el seno de este Comité Ejecutivo personas significadas en el oprobioso régimen machadista. Tercero: Que en virtud de las declaraciones del Coronel Mendieta, de que se efectuarán elecciones en diciembre, el Partido Agrario Nacional efectuará, en cada uno de los barrios del Término Municipal de Madruga, una fiesta política. Cuarto: Que interinamente se celebrarán las reuniones de este Ejecutivo en el domicilio del señor Armando Fernández Fraga, en el Central «San Antonio», todos los jueves, a las siete de la noche. Quinto: Este Ejecutivo, solidarizado y compenetrado con el programa del Partido Agrario Nacional, al que estima salvador de los intereses cubanos y muy especialmente de los agricultores, en su oportunidad cederá a agricultores los cargos que hoy ostentan en los distintos barrios de este Término».

LA CADENA MUTUA INAUGURA SU CASA SOCIAL

En la mañana de ayer quedó inaugurado el nuevo local de la Asociación Nacional Revolucionaria «La Cadena Mutua», que está situado en Empedrado número 5, altos. Se celebró junta general, tomándose varios acuerdos y definiendo la línea de conducta de esta Asociación en el sentido de que es «revolucionaria» y no «política». Presidió la Junta el doctor Octavio Cubillas Suárez, actuando de Secretario el señor Eugenio Oliva Mauricio.

En la noche de hoy quedará constituído el eslabón de San Leopoldo de dicha Asociación, en la casa Gervasio número 60.

GESTIONA EL ALCALDE DE ZULUETA UNA CARRETERA

Valiosas han sido las gestiones que cerca del Secretario de Obras Públicas, Daniel Compte, ha realizado el alcalde Municipal de Zulueta, Sr. A. Flores, interesando un crédito para la reconstrucción de la carretera de Caibarién a Placetas, cuya obra la están reclamando todos los vecinos de la circunscripción de Remedios por los grandes beneficios que reportaría a toda aquella zona, ya que esa carretera entronca con la central.

El alcalde de Zulueta ha visto también para hacer más efectivas sus gestiones, al general Mario García Menocal, quien a su vez se ha interesado cerca del Gobierno, para que sea votado el crédito para las obras.

Los vecinos del término de Zulueta se encuentran bien satisfechos de las gestiones administrativas que viene realizando el alcalde señor Flores, a quien se aplaude por su brillante, honesta y beneficiosa actuación alcaldicia.

LA ENTREVISTA CESPEDES-TORRIENTE

Entre las importantes entrevistas que viene celebrando el doctor Carlos Manuel de Céspedes, ex-Presidente de la República, con altas personalidades del Gobierno y de la política del país, a su regreso de la excursión patriótica que llevó a cabo últimamente por las provincias orientales, después de la que sostuvo con el General Menocal, llegaron anoche noticias de que anoche ha tenido un cambio de impresiones en la residencia del doctor Cosme de la Torriente, ilustre hombre público, el Ilustre doctor Carlos Manuel de Céspedes:

Este grupo de admiradoras de su limpia y pura ejecutoria ciudadana, al conocer que Vd. habría de llegar a esta ciudad el jueves último, procedente de Oriente, donde llevó a cabo una labor de Unión y Concordia entre todos los cubanos, misión que lo coloca a usted a la altura de nuestro Apóstol, acordamos trasladarnos al hotel «Saratoga» para felicitarlo y estrechar la mano de gran Patriota y ofrecerle nuestro apoyo y aliento en su hermosa campaña pro-unificación de los cubanos. Frustrados nuestros deseos por haber usted llegado a la capital tres horas antes de la hora anunciada, resolvimos venir a su residencia, y expresarle cuan viva es nuestra simpatía por su ilustre persona y adherirnos a usted, de una manera firme, en su campaña patriótica, digna del hijo del inmortal Padre de la Patria.

Como usted muy bien dijo en la Capital de Oriente, en su magistral y maravilloso discurso, la hora que vive el pueblo cubano es, sin duda, una de las más oscuras de su historia. Al fin de ella ha de encontrar despejada la senda de la paz y de la unión de los cubanos, que usted con gesto sublime de patriota ha estado predicando, o caerá la República en el precipicio de la anarquía, del caos y del crimen...

Hemos visto, con suma satisfacción, que la mujer de Bayamo, pueblo cuna de vuestro ilustre padre, el Mártir de San Lorenzo, ha lanzado el primer grito de aliento en su campaña altamente patriótica. Ese grito, doctor Céspedes, se ha esparcido a través de la Isla, llegando al corazón de la mujer cubana, pudiendo usted estar seguro que las Bayamesas, en ese acto sublime, no representaban solamente al pueblo heroico de Bayamo, sino al pueblo cubano.

La mujer cubana está a su lado y lo ayudará en tan difícil empresa plena de sacrificios, estando segura que vuestras ideas sanas, que persiguen la unión, la paz y el triunfo de la libertad, del derecho y de la justicia, están a estas horas arraigándose en el alma nacional cubana.

María Josefa Paulino

CANCION del ALMA
la mejor película de
Dorothea WIECK
JUEVES en el NACIONAL

Crónica Católica

CULTOS CATOLICOS PARA MAÑANA

EN L IGLESIA DE REINA

El Jubileo Circular en la Iglesia de Reina. La Misa del Sacramento a las 8 a.m. La Reserva a las 5 p.m.

EN LA IGLESIA DEL CRISTO

Los piadosos ejercicios de los Miercoles de Santa Rita en la Iglesia del Cristo. Por la mañana, a las 8 y 9. Por la tarde, a las 5.30. Por la noche, a las 8.30.

Predica el R.P. Fray Claudio García, O.S.A., en los ejercicios de la tarde y noche.

EN SAN NICOLAS DE BARI

Celebra su fiesta mensual la Congregación de Nuestra Señora del Perpetuo Socorro. A las 8, Misa de Comunión general, plática por el Director, Monseñor Juan José Lobato, procesión, imposición de Distintivos, bendición y reserva. A continuación junta en la Casa Rectoral.

A SANTA BARBARA

Msas a Santa Bárbara en San Nicolás, Nuestra Señora de la Caridad, Jesús, María y José, y Espíritu Santo.

R.P. FRAY PEDRO HUFNANGEL-O.S.A.

El Superior de los Padres Agustinos de la Habana y Párroco del Santo Cristo, ha partido el último sábado para los Estados Unidos de Norte América, en unión del Padre Fray José Hayson, Director del Colegio «San Agustín». Van en viaje de unas cortas vacaciones.

Regresarán a mediados de Agosto.

Mientras dure su ausencia, serán sustituídos por el R.P. Wilson, O. S.A.

Les deseamos unas felices vacaciones y un pronto regreso.

LAURA SERES Y GONZALEZ

Celebra sus días mañana una amiguita del Cronista, la señorita Laura Seres y González, hija amantísima de la señora Angelita González Sánchez, viuda de Seres, a quien el Cronista está altamente agradecido por haber atendido con suma caridad a su señora madre en su postrer enfermedad.

Ni un momento olvidaré a los bienhechores espirituales o temporales de mi inolvidable madre.

Gabriel BLANCO

Durante el pasado año fiscal la Aduana de la Habana recaudó más de 19 millones de dollares

El Cónsul General de los Estados Unidos visitó el crucero «Omaha». Llegó ayer el ferry «Parrot» con carga general. El «Zacapa», de la Flota Blanca, trajo 20 pasajeros y carga

Invitados por el señor Isidro González, administrador general de la Flota Blanca en la Habana, y por el Superintendente de los Muelles, Mr. Miller, almorzaron ayer a bordo del «Peten», el Jefe de Estado Mayor de la Marina Constitucional, comandante Angel A. González; el capitán supervisor de la Policía Marítima Manuel Hidalgo; los tenientes Gómez Casas y Antonio Arias y el capitán de la Policía del Puerto, señor Oscar Hernández.

$19.000.000 recaudó la Aduana

En el año fiscal que terminó el 30 del pasado mes la Aduana de la Habana recaudó un total general de pesos 19.059.258.67 La recaudación del mes de junio ascendió a la cantidad de $1.762.114.69 y la del día de ayer fué de $62.749.99.

Visitó el Omaha

En la mañana de ayer visitó el crucero de su nación «Omaha» el Cónsul general de los Estados Unidos, Mr. Cameron, quien fué saludado con 11 cañonazos al desembarcar.

El «Joseph R. Parrot»

El ferry «José R. Parrot» llegó ayer de Key West con vagones de carga general.

Comida de despedida

Todo el personal de la Flota Flota Blanca, le ofreció una comida de despedida en el restaurant «El Patio», a Mr. John Miller, ex agente de la Compañía en la Habana, que ayer embarcó en el «Zapaca» para California, vía Panamá.

El «Juan Bruno Zayas»

Rumbo a la costa norte de la República salió ayer tarde el cañonero «Juan Bruno Zayas».

Pasajeros del «Zapaca»

En el «Zapaca» llegaron los estudiantes cubanos Luis y René Martínez Pedro, Prudencio Moure, Julia Queirch, Bartis R. Hoggs y familia, el periodista Phylles Pope y entre los de tránsito viajan Carlos Galindo, marino colombiano; Emilio Labolo y Germán López.

El «P. Polk»

De New York llegó ayer el vapor americano «P. Polk», que trajo carga general, un pasajero para la Habana, M. Maduro y numerosos pasajeros en tránsito.

Entre estos últimos anotamos a mister S. A. Korff, científico de Washington, al profesor de la Universidad de New York, doctor Frederich J. Hourse, que va con su familia; la artista Margaret Bach, cantante de ópera, de Pennsylvania y que hará una excursión de varias semanas en San Francisco, y otros.

Salidas

Salieron ayer: el «Joseph R. Parrot», para Key West; el «Peten», para Kingston; el «P. Polk», para San Francisco y el «Zapaca», para Cristóbal.

El «Morro Castle»

El turbo-eléctrico «Morro Castle», de la Ward Line, llegará al amanecer de hoy de New York, conduciendo carga general y 243 pasajeros, entre ellos los señores M. Arias, Lourdes Azcue y familia, Dr. A. R. Bacon y señora, C. Cordero, señora M. T. Crusellas, Lorenzo y Raquel de la Vega, Dr. Francisco Dellundé y familia, Guillermo Espinoza y señora, señoritas A. y C. Gelart, Marcos León, J. Martínez, Guido Mendoza, Miguel B. Caso, A. Montero y familia, E. O. O-Farrill y señora, Emna Revilla, Emilio Rivas, Luis M. Santeiro y señora, R. L. Santeiro, señora María Solís, Dra. Steinhart, Percy Steinhart, señora M. Travado y otros.

El «California»

El turbo-eléctrico «California», de la Panamá Pacific Line, llegará a las nueve de la mañana procedente de New York, con 28 pasajeros para la Habana y carga y 574 excursionistas que irán a Cristóbal, Los Angeles y San Francisco de California.

En la Habana embarcarán en este barco la señora viuda de Castro e hijas, Frank Writht, del Royal Bank; Alejo Carreño y señora, el coronel Fred Bulton, Biss Anderson, José Serrano e hijos y otros.

El «Zapaca»

De New Orleans llegó ayer el vapor americano «Zapaca», de la Flota Blanca, que trajo carga general, 20 pasajeros para la Habana y conduce carga y 33 pasajeros en tránsito para Cristóbal.

No le pagaron

Juan Fernández denunció que estuvo bombeando una chalana cargada en el muelle de Paula y que se han negado a abonarle la cantidad de $3.70 que es el jornal que considera haber ganado.

ANUNCIOS CLASIFICADOS DE ULTIMA HORA

ALQUILERES

a1 HABANA

ESTRELLA NUMERO 173, CASI ESquina a Gervasio, bellísima casa, propia para familia distinguida, casi terminada de fabricar, con sala, hall, 3 amplias habitaciones, baño intercalado, comedor al fondo, servicio servidumbre, etc. Precio: $20.00, inigualado. Informes: Goizueta F-3937. A-1

ANIMAS NUMERO 184, ENTRE Oquendo y Soledad, precisísima y bellísima casa, propia para familia de verdadero gusto, fresquísima y confortable, sala, antesala, 4 grandes habitaciones, baño intercalado, comedor, cuarto y servicio servidumbre. Precio inigualado. Informes: Goizueta. F-3937. A-1

SAN MIGUEL NUM. 51

Entre Galiano y San Nicolás. Se alquilan el primero y segundo pisos de esta hermosa casa, con comodidad cada uno, para regular familia. Las llaves, San Pedro número 6 y Avenida Wilson número 41, entre D. y E., Vedado. Telfs A-9619 y F-1269. A-1

TENIENTE REY NUM. 13

Se alquila el piso bajo de esta casa, propio para almacén o industria. Las llaves en San Ignacio número 72. Informes: San Pedro número 6. Telf. A-9619. A-1

a2 VEDADO

10 Y 13, PRECIOSISIMOS ALTOS, cómodos y magníficamente situados, en lo mejor del Vedado, terraza, sala, 3 amplias habitaciones, baño intercalado, comedor, cuarto y servicio servidumbre, etc. Precio incomparable. Informes: Goizueta. F-3937 A-2

B, NUMERO 193, ENTRE 19 Y 21, Vedado, moderno chalet, jardín, portal, cinco habitaciones, doble servicio, garage cuarto y servicio de criados. Lleves la misma. Informes: A-6420. A-2

SE ALQUILA, LUJOSO Y COMODO chalet, sito en la Calle 25 esquina a la Calle 6, en el Vedado. Tiene siete habitaciones altas, dos baños, garage y demás comodidades, Propia para familia de gusto. Puede verse de 4 a 6 de la tarde. Informes, en la misma. Precio moderado. A-2

a3 CERRO y PALATINO

SAN SALVADOR NUMERO 7.A., bajos, Cerro, magnífica planta baja, propia para matrimonio, con sala, 3 habitaciones, hall, baño patio y cocina. Precio inigualado de $9.00 mensuales. Informes: Goizueta. Telf. F-3937.

a4 MARIANAO Y SUS RPTOS.

SE ALQUILA, CASA DE MAMPOStería, próxima al Campamento de Columbia, con un solar anexo, cercado, con una superficie de 600 metros, con una nave de 10 metros por 8. Sirve para depósito de carbón, vaquería u otra industria análoga. Calle 3, entre Avenidas Cuarta y Quinta, Reparto Buenavista Para informes: Calle 3 y Pasaje D. Sr. Londoiro o Sr. Estévez, Reina 114 Habana. A-4

CALLE 12, ENTRE 10 Y 11

Reparto Ampliación de Almendares. Se alquila esta moderna casa, con comodidades para familia de gusto. Puede verse a todas horas. Informes: San Pedro número 6 y Avenida Wilson número 41, entre D. y E., Vedado. Telfs. A-9619 y F-1269. A-4

a5 J. del MONTE y la VIBORA

CONCEJAL VEIGA 5, CASI ESQUIna Estrada Palma. Víbora moderno chalet, jardín, terraza, portal, sala comedor, 5 habitaciones, doble servicio, cuarto y servicio criados. Llaves al lado. Informes: A-6420. A-5

ALQUILO, REVOLUCION C., ENtre Patrocinio y O-Farrill, Loma del Mazo, jardín, sala, saleta, 3 dormitorios, baño intercalado, comedor, amplio cuarto criados, traspatio. Llave, chalet enfrente. M-9885. A-5

b3 DEPARTAMENTOS

CUBA 18, FRENTE AL NUEVO MAlecón, cómodos apartamentos, de $18.00, $20.00 y $25.00, con luz, teléfono y agua caliente. Informes en la misma B-3

21, ENTRE C. Y D., PRECIOSO Y confortable departamento, en nuestro moderno edificio «Tavel», con sala, comedor, 2 amplias habitaciones, baño intercalado, cocina, etc. Precio: $15.00 Elevador, agua fría y caliente, día y noche y empleados al servicio de los señores inquilinos. Informes: Goizueta. F-3937. B-3

b10 PERDIDAS

SE GRATIFICARA, A QUIEN ENtregue en «El Roble», Marianao, una perra, de pelo negro, largo. Responde por «Titina». B-10

SE SOLICITAN

s1 CRIADAS y CRIADOS

SOLICITO AYUDA DE CAMARA, que sepa planchar ropa de caballero y servir a la rusa. Inútil presentarse sin referencias de casas conocidas, Quinta Avenida esquina 30. S-1

SE SOLICITA UNA CRIADA DE MAnos en Reina 153, altos de la juguetería Bon Marché, casi esquina a Belascoaín. S-1

CRIADA PARA LIMPIEZA QUE SEA formal, surcir y lazar piezas finas. No primos. Duerma colocación. Sueldo $10.00. Calle 12 No. 17, Vedado, después de las nueve. S-1

SE SOLICITA UNA MUCHACHA formal, para ayudar a los quehaceres de una casa de familia. Sueldo: $8.00, Obispo 21, Apartamento número 5. S-1

SE SOLICITA UNA CRIADA, PARA cuartos, que sepa coser un poco y que no tenga melena. 15 número 308, entre C. y B., Vedado. S-1

s2 COCINERAS y COCINEROS

SE SOLICITA UNA COCINERA PEninsular, para tres de familia. Tiene que dormir en la colocación. Sueldo: $10.00. Calle 19 número 405, entre 4 y 6, altos, Vedado. S-2

SE SOLICITAN

s8 CHOFERES

SE SOLICITA CHOFER-MECANICO, que sepa desarmar un Broadway y manejarlo. Sueldo, comida y casa. No charlatanes, Santa Emilia número 200. S-8

s13 SOCIOS

SOCIO CON $400 PARA UN PEQUEño gran negocio que le producirá $200 mensuales. Informes personalmente, Malecón 330, tercer piso, Carrera. S-13

SOLICITUDES VARIAS

ENFERMERA, SE SOLICITA, PARA atender a una señora, por la noche. No tiene que estar levantada, pues duerme al lado de la señora. Sueldo: $40.00 mensuales. Calle 21 número 357, entre 4 y 6, Vedado. S-14

SE OFRECEN

s1 CRIADAS y CRIADOS

SE DESEA COLOCAR UNA JOVEN española para cuartos y criada de manos. Calle 15 No. 103, entre 16 y 18. O-1

SE DESEA COLOCAR UNA MUchacha cubana de criada de mano o manejadora. Teléfono M-2896 O-1

SE DESEA COLOCAR UNA JOVEN española para la limpieza o manejadora, entiende bastante de cocina, tiene referencias, Calle B entre 8 y 10, Reparto La Sierra, teléfono FO-2653. O-1

HOMBRE DE 33 AÑOS, HABLA INglés y español, desea colocarse de camarero, cocinero o criado de mano. Conoce su obligación. Para informes: Plaza de Polvorín, Apartamento número 11, altos. O-1

SE DESEA COLOCAR, UNA JOVEN española, para criada de mano, sabe servir a la rusa. No le importa salir fuera y tiene referencias. Informan: 4 número 230, entre 23 y 25. O-1

UNA ESPAÑOLA SE OFRECE, DE mediana edad, para cocinar, o cocinar y limpiar, siendo corta familia. Informan: Maloja 53 entre Rayo y San Nicolás. O-1

SE DESEA COLOCAR UNA JOVEN española, para el servicio de corta familia Tiene referencias, Informan: Estrella 23, altos. O-1

SE DESEA COLOCAR JOVEN DEL país, para todos los quehaceres. Es formal y tiene buenas referencias. Informan, F-6136. O-1

SE OFRECE JOVEN ESPAÑOLA, PAra criada de cuartos o comedor. Tiene buenas referencias. Informan: Bernaza 29, entre Lamparilla y Obrapía. O-1

s2 COCINERAS y COCINEROS

SE DESEAN COLOCAR DOS ESPA.ñolas una de mediana edad y para cocinar y la otra joven para limpiar o manejar. Es muy cariñosa con los niños. Informan calle 23 número 460 entre 10 y 12 departamento 13. O-2

SE DESEA COLOCAR UNA JOVEN española, para cocinar y limpiar, de criada de mano. Tiene referencias, San Miguel 5. O-2

GENERAL COCINERA Y REPOSTEra, española, desea colocarse en casa de moralidad. Informan: Calle 9, número 11, entre J. e I., Vedado. Preguntar por Josefa. O-2

SE DESEA COLOCAR UNA COCINEra y repostera, muy trabajadora. Puede ayudar a los quehaceres de la casa, menos lavar. Prefiere el campo Informan: Monserrate y Teniente Rey. Telf. M-6330. O-2

SE OFRECE UNA SEÑORA ESPAñola, de mediana edad, cocina a la criolla y española y repostera. Tiene buenas referencias. Informan: Crespo 48. O-2

COMPRAS

1 CASAS

COMPRO PROPIEDAD

De Belascoaín a Reina, Gloria, Angeles. Sala, Comedor, 3 cuartos, precio $1,000 a $1,500. Monte 399, café La Gerona, media cuadra Cuatro Caminos. Jesús S. Vázquez, todo el día. V-4

9 MUEBLES y PRENDAS

COMPRO MUEBLES

Juegos de cuarto, comedor, sala, recibidor, radios, neveras, muebles de oficinas en general. Pago más que nadie, «La Casa Gris», Angeles 5. Telf. M-4233. C-9

VENTAS

ESTABLECIMIENTOS

VENDO BODEGA

Por encontrarse su dueño en España y no poder regresar, soy apoderado de dicho señor, una $4.000; otra $2,000; otra $1,000; otra $600, con la mital al contado, puede hacer negocio. Jesús Vázquez, Monte 399, café Gerona, pegado a los Cuatro Caminos.

7 MAQUINARIAS

VENDO A LOS CARNICEROS

Muy barata y garantizada máquina de moler carne la mejor marca, precio $140. Monte 399, Belascoaín y Arroyo. Café Gerona. Jesús S. Vázquez, día y noche.

9 MUEBLES y PRENDAS

SE VENDE UN REFRIGERADOR de dos puertas y 9 pies cúbicos de capacidad. Puede verse, de 8 a. m. a 6 p. m., Neptuno número 220-Z V-9

FAMILIA QUE EMBARCA, VENDE juego sala, estilo Luis XV, forrado gobelinos; mesa para te laca, con ruedas; jarrones y objetos de plata y porcelana, escaparate. Verlos: Calle A. número 17, entre 6 y 8, Reparto La Sierra. V-9

13 RADIOS

SE VENDE UN RADIO ATWATER Kent, con victrola, en muy buenas condiciones, en Calzada esquina a 10, Vedado. Chalet. V-11

VENDO RADIO ATWATER KENT, modelo 82, en $40.00. Está nuevo, en Almendares número 8, entre Carlos III y Lugareño. V-11

16 OBJETOS VARIOS

SE VENDE UN LIBRERO GRANDE de caoba y un piano caoba, marca «Stowers» todo perfectas condiciones. Almendares 8, entre Carlos III y Lugareño. V-11

SUSCRIBASE Y ANUNCIESE EN EL «DIARIO DE LA MARINA»

M.E.C.D. 2016

Dos empleados detenidos por haber robado

Sustraían café de un tostadero. Declara el Juez no ha lugar la continuación de una querella

El Juez de Instrucción de la Segunda Sección, doctor Rodríguez Cadavid, dictó ayer un auto en la causa iniciada por la querella de tentativa de estafa interpuesta por María Olimpia Rivas Pujols, contra Victoriano Perfecto y Manuel Fernández Villa, acusados de haber sustraido un bono hipotecario por la suma de 10 mil pesos perteneciente al esposo de la querellante, con cuyo documento establecieron un juicio y remataron la casa Virtudes 45, como no haber lugar a continuar dicha querella.

Esa resolución del Juez obedeció a haberse comprobado que Victoriano Perfecto era el verdadero propietario del bono por el cual se estableció la demanda.

DOS DETENIDOS POR SUSTRAER CAFE DE UN TOSTADERO

El detective de la Policía Técnica, G. Olavarría, procedió a la detención de Isidro Camús Pérez, vecino de Libertad y Goicuría y de Jose Balón, empleados ambos del tostadero de café «Tupy», por estar acusados de ser los mismos que desde hace tiempo vienen sustrayendo mercancías de dicho establecimiento, perjudicando a los propietarios en más de 300 pesos.

Los detenidos ingresaron en el vivac.

OFICIAL

República de Cuba

Secretaría de Obras Públicas
Negociado de Construcciones Civiles y Militares

ANUNCIO

Habana, Junio 29 de 1934.

Hasta las diez de la mañana del día 14 de Julio de 1934, se recibirán en la Jefatura de Obras Públicas del Distrito de Pinar del Río y en la Oficina de este Negociado en esta Capital, proposiciones en pliego cerrado para la contratación de las obras de reparaciones en el Palacio de Justicia de Pinar del Río y entonces se abrirán y leerán públicamente las proposiciones.—Se darán pormenores a quien los solicite.

Raúl HERMIDA.
Ingeniero Jefe del Negociado de C. Civiles y Militares.

7062 2-3-4-12-13.

OFICIAL

SECRETARIA DE OBRAS PUBLICAS.—NEGOCIADO DE CAMINOS Y PUENTES

Habana, julio 2 de 1934.
ANUNCIO

Hasta las 10 a.m. del día 20 de julio de 1934, se recibirán en esta oficina y simultáneamente en la Jefatura de Obras Públicas del Distrito de Pinar del Río, proposiciones en pliegos cerrados para la subasta de las obras de reparación de los siguientes Puentes Metálicos emplazados en la carretera de Pinar del Río a Guane:

Puente Primero. K 22.
Puente Medio. K 22.
Puente Tercero. K 22.
Puente Isabel María. K 24.
Puente La Cruz. K 29.
Puente Ireno. K 31.

y entonces se procederá por los correspondientes Tribunales de Subastas a la apertura y lectura pública de las proposiciones presentadas. En las dos oficinas antes mencionadas se facilitarán los correspondientes pliegos de condiciones y modelos de proposiciones y cuantos informes sean necesarios a los postores.

SOTERO E. ESCARZA.
Ingeniero Jefe del Negociado de Caminos y Puentes.

7116

OFICIAL

SECRETARIA DE OBRAS PUBLICAS
NEGOCIADO DE CAMINOS Y PUENTES
OFICIAL

Habana, Junio 28 de 1934.
ANUNCIO

Hasta las diez de la mañana del día 18 de Julio de 1934, se recibirán en esta Oficina y en la Jefatura del Distrito de Camagüey, simultáneamente, proposiciones en pliego cerrado para la subasta de las obras de reparación de la carretera de Camagüey a Santa Cruz del Sur, Kilómetros 1 al 11 inclusive, y entonces se procederá por los correspondientes tribunales de subastas a la apertura y lectura pública de las proposiciones recibidas.

En ambas oficinas antes mencionadas, se facilitarán los Pliegos de Condiciones, Modelos de Proposición y cuantos informes fuesen necesarios.

Sotero E. ESCARZA
Ing. Jefe del Negociado de Caminos y Puentes.

7044 1—3—5—7—9—11 y 13.

OFICIAL

SECRETARIA DE OBRAS PUBLICAS
NEGOCIADO DE CAMINOS Y PUENTES

Habana, Junio 28 de 1934
ANUNCIO

Hasta las once A. M. del día 14 de Julio de 1934, se recibirán en esta Oficina y en la Jefatura de Obras Públicas del Distrito de Matanzas, simultáneamente, proposiciones en pliego cerrado para la subasta de las obras de reparación de la carretera de Matanzas a Cidra, Kilómetros 10 al 17 inclusive, y entonces se procederá por los correspondientes tribunales de subastas, a la apertura y lectura pública de las proposiciones presentadas.

En ambas Oficinas antes mencionadas se facilitarán los Pliegos de Condiciones, Modelos de Proposición y cuantos informes fuesen necesarios.

Sotero E. ESCARZA
Ing. Jefe del Negociado de Caminos y Puentes.

7044 1—3—5—7—9—11 y 13.

PROFESIONALES

p1 DRES. EN MEDICINA

DR. F. GARCIA CANIZARES

Graduado en las Universidades de la Habana y Madrid.

Medicina General, Piel, Venéreo y Sífilis, Animas 53, altos. M-9467. Los turnos deben solicitarse, previamente, en el mismo Consultorio. P-1

DR. HORACIO FERRER

Oculista. Consultas por turno, de 2 a 6 de la tarde, a 5 pesos. Consultas a horas fijas, todo el día a 10 pesos, Wilson y L. Telf. F-4831. P-1

p6 CLINICAS

CORPORACION CLINICA

ACOSTA 7. HABANA. X-1026

Médicos Cirujanos. Parteros y Comadronas. (RAYOS X, ANALISIS, Electricidad MEDICA. Exámenes, consultas y MEDICINAS $1.00. (POR ESPECIALISTAS). POBRES, 50 centavos. PLAN SEMANAL, 20 CENTAVOS. INGRESE VD. DE 1 a 9. (TARDE) y (NOCHE). P-1

p7 ABOGADOS y NOTARIOS

DIVORCIOS

TRAMITACION RAPIDA.

Ya se traten de cubanos como de extranjeros. Bufete de los Dres. E. Lamar y D. Acevedo. Manzana de Gómez 251. Habana. P-7

Dr. Isidoro Corzo

ABOGADO

Especialidad: DIVORCIOS. Calle 9 número 25, entre H. e I. Telf. F-5086. Vedado.

BUFETE Y NOTARIA DEL

Dr. Fernando Barrueco

Divorcios, tramitación de Accidentes del Trabajo, Desahucios y toda clase de Asuntos Civiles, Administración de Bienes. Especialidades en asuntos administrativos. Departamento de Contabilidad para Comerciantes. Consultas: de 1 a 5. Telf. A-4829, Oficios 18, Departamentos 301, 302, 303, 304 y 305.

DIVORCIOS

NIN Y GIBERGA, ABOGADOS

Tramitación 70 días extranjeros no residentes. Cubanos y residentes más rápidamente. Honorarios ajustados situación. Bufete San Lazaro No. 64. P-6

OFICIAL

SECRETARIA DE OBRAS PUBLICAS
NEGOCIADO DE CAMINOS Y PUENTES

Habana, Junio 28 de 1934
ANUNCIO

Hasta las nueve de la mañana del día 17 de Julio de 1934, se recibirán en esta Oficina y en la Jefatura del Distrito de Oriente simultáneamente proposiciones en pliegos cerrados para la subasta de las obras de reparación de la carretera de Santiago de Cuba a San Luis, Kilómetros 6, 7 y 8, y entonces se procederá por los correspondientes tribunales de subasta a la apertura y lectura pública de las proposiciones presentadas.

En ambas Oficinas antes mencionadas se facilitarán Pliegos de Condiciones, Modelos de Proposiciones y cuantos informes sean necesarios.

Sotero E. ESCARZA
Ing. Jefe del Negociado de Caminos y Puentes.

7946 1—3—5—7—9—11 y 13.

OFICIAL

SECRETARIA DE OBRAS PUBLICAS
JEFATURA DEL DISTRITO DE LA HABANA

Habana, Junio 28 de 1934
ANUNCIO

Hasta las 10 A. M. del día 16 de Julio de 1934, se recibirán en esta Oficina proposiciones en pliego cerrado, para la subasta de las obras de reparación de la carretera de Alquízar a Artemisa Kilómetros 1 al 15 inclusive, y entonces se procederá por el tribunal de subasta a la apertura y lectura de los pliegos presentados.

En esta Oficina se facilitarán los Pliegos de Condiciones, Modelos de Proposición y cuantos informes sean necesarios.

Luis MARTINEZ SAENZ
Ing. Jefe del Distrito de la Habana

7041 1—3—5—7—9—11 y 13.

-OFICIAL-

SECRETARIA DE OBRAS PUBLICAS
JEFATURA DEL DISTRITO DE LA HABANA

Habana, Junio 28 de 1934
ANUNCIO

Hasta las 11 A. M. del día 16 de Julio de 1934, se recibirán en esta Oficina proposiciones en pliego cerrado para la subasta de las obras de reparación de la carretera de Rincón a Guanima por San Antonio de los Baños y Alquízar, Kilómetros 36 al 49 inclusive, y entonces se procederá por el tribunal de subasta a la apertura y lectura pública de los pliegos presentados.

En esta Oficina se facilitarán los Pliegos de Condiciones, Modelos de Proposición y cuantos informes sean necesarios.

Luis MARTINEZ SAENZ
Ing. Jefe del Distrito de la Habana

7042 1—3—5—7—9—11 y 13.

OFICIAL

SECRETARIA DE OBRAS PUBLICAS
NEGOCIADO DE CAMINOS Y PUENTES

Habana, Junio 28 de 1934.
ANUNCIO

Hasta las once de la mañana del día 17 de Julio de 1934, se recibirán en esta Oficina y en la Jefatura del Distrito de Oriente simultáneamente proposiciones en pliegos cerrados para la subasta de las obras de reparación de la carretera de Boniato al Cristo, Kilómetros 1 al 9, y entonces se procederá por los correspondientes tribunales de subastas a la apertura y lectura pública de las proposiciones presentadas.

En ambas Oficinas antes mencionadas se facilitarán Pliegos de Condiciones, Modelos de Proposiciones y cuantos informes sean necesarios.

Sotero E. ESCARZA
Ing. Jefe del Negociado de Caminos y Puentes.

7045 1—3—5—7—9—11 y 13.

ALQUILERES

a1 HABANA

ARBOL SECO 63-A., ALTOS, SALA, recibidor, 3 habitaciones, baño completo, comedor al fondo y cocina. Informes: Ramón G. Fernández, Infanta 47. U-1157. A-1

SAN NICOLAS NUMERO 64, PRI-mero, entre Neptuno y Concordia, recibidor, sala, 3 habitaciones baño intercalado, comedor, cocina y cuarto para criados. Telf. A-4376. A-1

CAMPANARIO 39, ENTRE VIRTU-des y Concordia. Se alquila el primer piso alto, espaciosa sala, recibidor, tres grandes y cómodas habitaciones, doble servicios sanitarios, cocina de gas y carbón. Precio, 28 pesos. Informan en «La Comercial», San Ignacio y Muralla. Telf. A-2704. A-1

MURALLA 19, NAVE DE 500 ME-tros, con nueve habitaciones altas. Alquiler que pueda pagar. Informan: 23 esquina a 22, altos, Vedado, de 2 a 5 p. m. A-1

ALQUILO ESPLENDIDOS ALTOS, Dragones 39, esquina Campanario, sala, comedor, 4 cuartos, 2 servicios, cocina, patio, y entrada independiente. Informan en el Almacen de Tabaco. A-1

SE ALQUILA BARATISIMA, LA planta baja de Florida 41, esquina a Esperanza. Acabada de pintar. Llave en los altos. Informes: Muralla 98, departamento 505. A-1

SE ALQUILA, EN BELASCOAIN NU-mero 125, entre Reina y Estrella, preciiso, fresco y ventilado primer piso, compuesto de 3 habitaciones, cocina de gas y demás comodidades. Para más informes: Manzana de Gómez 240. Telf. A-4893. A-1

SE ALQUILA

SE ALQUILAN MAGNIFICAS CA-sas de portal, sala, saleta, dos y tres habitaciones, baño completo, cocina, patio, etc. en Goicuría y Avenida de Acosta. Precio: $10.00. Informes: M-6747. La ruta 15 de los Omnibus Aliados, pasan por la esquina.

SE ALQUILAN MAGNIFICAS CA-sas de altos o bajos, con portal, sala, saleta, tres habitaciones, baño intercalado, cocina, etc., en Correa número 5, a una cuadra Calzada Jesús del Monte. Precio: $18.00. Informes en la misma. M-8060.

SE ALQUILAN MAGNIFICAS CA-sas, en lo más alto de la Víbora, O-Farrill y J. A. Saco, con sala, saleta, tres habitaciones, baño intercalado, cocina, etc Precio: $15.00. Informes: M-6747 y en la misma.

SE ALQUILAN MAGNIFICAS CA-sitas independientes, de altos y bajos, sala, comedor, dos habitaciones, baño, cocina, luz, etc., Santa Irene entre Serrano y Durege. Precio: $8.00, con luz. Informes en la misma. M-8060.

SE ALQUILAN MAGNIFICAS CA-sas, altos o bajos, sala, saleta, tres habitaciones, baño completo intercalado, cocina, cuarto criados, etc., Subirana entre Peñalver y Sitios. Precio: $20.00. Informes en la misma. M-6747.

SE ALQUILAN MAGNIFICOS DE-partamentos con sala, comedor, dos y tres habitaciones, baño, cocina, luz etc. Precio: $10.00. Agua abundante, Alejandro Ramírez número 4, a media cuadra Calzada J. del Monte. Informes: M-8060. A-1

RAYO 65

Entre Sitios y Maloja, una sola planta, sala, cimedor, cuatro dormitorios, baño y cocina, $25.00 Informes: A-9897 y M-9871. A-1

ARAMBURU Y ANIMAS, CASAS MOdernas con sala, comedor, dos y tres habitaciones, baño y cocina. Todo flamante, cerca tranvía. Alquiler $17-00. Informan Empedrado 49, A-2021. A-1

MANRIQUE 68-1|2, ENTRE NEPTU-no y San Miguel. Se alquilan bajos con sala, comedor, dos habitaciones, baño y cocina. Alquiler $18. Informes: Empedrado 49, bajos. A-1

ALQUILO $22, HOSPITAL No. 6, 2do., la casa más fresca y cómoda de la Habana. La llave enfrente, encargada. Informan Neptuno y Soledad, mueblería. A-1

ALQUILO JESUS PEREGRINO 34, bajos, compuesta sala, saleta, 4 habitaciones, dormitorios, baño intercalado y servicio criado. Llaves en el 66. Informan Rayo 110. A-1

SE ALQUILAN

CALLE 16 NUMERO 3, ENTRE 9 Y 11, Vedado. Casas de sala, comedor, 2 habitaciones, baño, cocina, cuarto criados a $20.00 y $15.00. Informes: en la misma. U-5858.

VAPOR 43, ENTRE ESPADA Y HOS-pital, casa 2 habitaciones, baño y cocina, con luz, 7, 8 y 9 pesos. Informes: San Lázaro 376. U-5858.

JOVELLAR NUMERO 49, ENTRE Espada y Hospital. Casitas de dos habitaciones, baño y cocina, $11.00. Llaves e informes: San Lázaro 376. U-5858.

SE ALQUILA, JOVELLAR NUME-ro 51, entre Espada y Hospital, casas de sala, comedor, 2 habitaciones, baño y cocina a $18.00. Llaves e informes: San Lázaro 376, entre Aramburo y Hospital. U-5858. A-1

MONTE Y CASTILLO. UNA CA-sa moderna, de altos y bajos, 3 habitaciones cada una, con servicios intercalados, aparte la sala y comedor. Muy baratos. Informan en Monte 407. A-1

SAN JOSE 38, ALTOS, ENTRE MAN-rique y San Nicolás, sala, comedor, 3 cuartos, cocina y baño. Informes Obispo 53. M-6917. A-1

ESPLENDIDOS ALTOS, SAN LAZA-ro 29, sala, saleta, comedor, cuatro dormitorios, servicio criados, galería, repostería etc. Informes: de 1 a 5.

ARAMBURO 52, ENTRE ZANJA Y San José, a $20.00 fresquísimos pisos 3 cuartos(sala, comedor, baño y cocina y un local con 6 cuartos al fondo. F-5506. se puede ver de 1 a 4.

CUBA Y SANTA CLARA SE ALQUI. la piso alto, 3 habitaciones a la calle, sala, saleta, comedor, baño intercalado, cuarto y servicio criado. Fabricación moderna. Informan allí. Rodríguez y Compañía. H-1

ALQUILO, PRIMERO Y SEGUNDO pisos, Monte 170, terraza, sala, saleta, 4 habitaciones, baño intercalado, agua fría y caliente, comedor al fondo, cocina gas, cuarto y servicio criados, patio. Informan, bajos.

OFICIAL

Secretaría de Comunicaciones. Dirección de Transporte, Negociado de Transporte de Correspondencia. Habana, junio 26 de 1934. Hasta las dos de la tarde del día 14 de Julio de 1934, se recibirán en el Negociado de Transporte de Correspondencia, pliegos cerrados y lacrados para la contratación de los servicios, durante el año fiscal de 1934 a 1935 de la conducción de la correspondencia por las distintas rutas postales, y entonces las proposiciones se abrirán y leerán públicamente. Se darán pormenores a quien los solicite. **Luis de Varona, Jefe de Despacho.**

3—12 y 13.

ALQUILERES

a1 HABANA

ALQUILO ALTOS MODERNOS, EN Infanta 105, entre Santo Tomás y Benjumeda, muy fresca, por dar a dos calles, sala, comedor, tres habitaciones, baño completo y cuarto para criados, Precii: $20.00. Informan en bajos. A-1

¡BUSCA CASA?
LLAME AL
M-6747
SEGURAMENTE ALLI
ENCONTRARA LA QUE
VD NECESITA
O VAYA A
MORRO Y GENIOS
EDIFICIO "GOMEZ"
ALLI LE INFORMARAN

a2 VEDADO

VEDADO. PASAJE «ARANGO». CALzada 132 entre 10 y 12. Se alquilan casitas de dos y tres cuartos a muy módico precio. Informan I-4877. Llaves No. 2. A-2

SE ALQUILA EL CHALET DE O No. 10, entre 17 y 19, puede verse a todas horas, la llave e informes en O No. 8, Edificio Piloto. A-2

SE ALQUILAN LOS MODERNOS, cómodos y ventilados altos. Calle 8 número 11, entre 21 y 23. Véalos, de 8 y media a 11 y media a. m. Informes: Telf. M-9124. A-2

CALLE N., ENTRE 13 Y 15, VEDA-do, con jardín, portal, sala, comedor, 2 habitaciones, baño, cocina, etc. Precio situación. Informes: Ramón G. Fernández. U-1157. A-2

I. NUMERO 16, ENTRE 9 Y 11. SE alquila, con cinco dormitorios, sala, comedor biblioteca, garage etc. F-1283. A-2

ALQUILO ALTOS, 4 NUMERO 203, entre 23 y 25, sala, recibidor, hall, cinco cuartos, baño intercalado, comedor al fondo cocina y pantry y una habitación con servicio, en la azotea. Llave e informes, en los bajos. A-2

A LA ENTRADA DEL HOTEL NA-cional, Calle 21 número 5, altos, entre M. y N. Se alquila lujoso piso, en $55.00 mensuales. Se compone de sala, recibidor, comedor, 4 habitaciones, 2 baños, hall, pantry, cocina, cuarto y baño de criados y garage. Informes en los bajos. Max Borges. A-2

CALLE 17 NUMERO 580, ENTRE 26 y 28, jardín, portal, sala, hall, tres habitaciones, baño completo, cocina. Alquiler reducido. Verla de 11 a 4. Informan: A-1294. A-2

SE ALQUILAN BAJAS K 166 EN-TRE 17 y 19, compuesta de sala, comedor, cocina, tres cuartos grandes, cuarto criada y todos servicios. Informan en la misma. Vedado. A-2

VEDADO. 6 ENTRE 35 Y 37, JAR-dín, portal, sala, comedor, un cuarto baño, cocina, patio y garage, 15 pesos. A-2

VEDADO: 15 ESQUINA 10, CHALET moderno, jardín, portal, sala, comedor, cocina, cuarto criados y garage, en los bajos y 5 habitaciones, 2 baños intercalados y otras comodidades, en los altos una buena habitación azotea. Informan: Manzana de Gómez 240. Telf. A-4893 A-2

VEDADO

12 No. 92 entre Línea y 11, Vedado. bajos, sala, comedor, tres habitaciones, baño y cocina, $23. Informan: A-9897 y M-9871. A-2

SE ALQUILA LA CASA DE PASEO 270 entre 25 y 27, llaves e informes, FO-7076. A-2

CALLE F No. 15 ENTRE 7 Y 9, CHAlet moderno dos plantas, seis cuartos, dos baños, servicios, garages. Precio $90.00. Puede visitarse de 11 a 2 de la tarde. A-2

VEDADO. CALLE 15 No. 483 ENTRE 26 y 28. Se alquila casa sala, cuatro cuartos, baño intercalado, comedor al fondo, cocina, cuarto y servicio de criados, pintada en colores, precio 15 pesos. Informes Teléfono F-1183.

VEDADO: SE ALQUILAN BAJOS, sala, saleta, cuatro habitaciones, hall, comedor, cocina carbón y gas, cuarto, servicio criados, garage y cuarto chofer. F. número 177, entre 17 y 19. A-2

SE ALQUILA LA CASA CALLE 25 número 367, entre Paseo y Dos, Vedado, con sala, comedor, cuatro habitaciones, baño con agua caliente, cocina y baño de criados. A-2

SE ALQUILA LA CASA, CALLE 25 número 367, entre Paseo y Dos, Vedado, con sala, comedor, cuatro habitaciones, baño con agua caliente, cocina y baño de criados. A-2

a3 CERRO Y PALATINO

EN EL REPARTO PALATINO, UNA casa, sala, dos cuartos grandes, baño moderno, agua caliente, $8.00, Tercera 31, Figueroa. A-3

a4 MARIANAO y sus PPTOS.

HERMOSO DEPARTAMENTO, ACA-bado de reparar, Calle 12 y 15, Almendares, portal, sala, dos amplias habitaciones, hermoso baño, cocina, lavadero, agua caliente. Puede conseguirla por menos de $14.00. Las llaves, al lado. Informes: Suárez, 4 número 16, bajos, Vedado. A-4

FRESCA COMO UN BAÑO, ES LA hermosa y cómoda casa, Calle 12 entre 10 y 11, Ampliación Almendares, dos plantas, cuatro dormitorios, 2 baños, cuarto y servicio criados Llave, misma. A-4

PROXIMO COLEGIO DE BELEN, Calzada de Columbia, Marianao, esquina a Mendoza, moderno chalet para familia larga, lujosos baños, garage para 2 máquinas, cuartos para criados y chofer, lavandería, amplio jardín alrededor. Llaves en la misma. Informes: Obispo 16, altos. A-4

AVISO. ALQUILO GRAN CASA CA-sa calle E entre 14 y 16, Reparto Almendares, informes en la misma o en la peletería «La Celia», Luz y Egido. A-4

ALQUILO CASA DECORADA CALLE Lanuza 31, entre A y Primera, Reparto Almendares. Seis habitaciones, comedor, baños intercalados, garage, patio, árboles. Gana 20 pesos. A-4

ALTURAS DE ALMENDARES, AVE-nida de La Paz 75, sin estrenar, acera sombra, cinco dormitorios, dos baños familia, garage, etc. Informan en la misma. A-4

ALQUILO CASA NUEVA CON TO-das las comodidades, garage y buen baño. Llaves al lado, F-6433, situada en Ave. 5a y calle 9, Buena Vista, le pasa el tranvía de Playa. A-4

ALQUILO

Calle Primera número 22, casi esquina Lanuza, Almendares, portal, sala, comedor, 2 cuartos, baño moderno, garage. Llaves: Bodega esquina. Informes: Fonseca, Luz número 1, Víbora. Telf. I-3361. A-4

CHALET ALQUILO

Villa «Enriqueta», Fuentes entre C. y D., Almendares, jardín, portal, sala, recibidor, 3 cuartos, baño intercalado, servicio criados. Llaves al lado. Informes: Fonseca, Luz número 1, Víbora. Telf. I-3361.

ALQUILERES

a5 J. del MONTE y la VIBORA

ARMAS No. 123, ENTRE SAN FRANcisco y Milagros. Portal, sala, comedor, dos habitaciones, baño completo y buena cocina. Informes: Ramón G. Fernández, Infanta 47, telf. U-1157. A-5

SE ALQUILA, CALLE GOICURIA, entre Milagros y Libertad, frente al número 86, casa moderna y cómoda. Precio de situación, propia para familia de gusto. Puede verse a todas horas. A-5

O.FARRILL 15, ALTOS, VIBORA. Se alquila esta moderna casa, con magníficos servicios y servicio decorado, sala, recibidor, dos baños. Precio barato, cuatro buenos cuartos, comedor moderno. La llave en los bajos. Informan: Telf. F-2868. Calle 6 número 10, Vedado. A-5

ALQUILO CARMEN 11 ESQUINA San Lázaro, altos, Víbora, sala, comedor, 6 habitaciones, buen baño una cuadra de la calzada y una ante del paradero. Informan San Lázaro No. 85. A-5

ALQUILO, EN CARMEN Y LUZ CA-ballero, (Víbora), chalet espléndido, con gran terreno para jardín, sala, comedor, cinco habitaciones, espléndidos baños, garage, gas, etc. Informan: Manzana de Gómez 240. Telf. A-4893. A-5

JESUS DEL MONTE: ALQUILO AL-tos, Princesa esquina San Luis, sala, cuatro cuartos, baño intercalado, comedor, servicio criados. Informan: Café «Vista Alegre». U-1896 y U-6862. Llave, Carbonería. A-5

SAN ANASTASIO 17.

Sala, comedor, tres habitaciones, baño, cocina y patio. $15. Informan: A-9897 y M-9871. A-5

SE ALQUILAN LOS HERMOSOS BAjos de moderna construcción, calle Armas No. 65, casi esquina a San Mariano, compuestos de Portal, gran sala, recibidor, 3 cuartos, baño intercalado, salón de comer, al fondo, servicio y cuarto de criados, propios para familia de gusto. Precio $25.00.

SE ALQUILAN EN MORELL 11, LO-ma de Chaple, una planta alta y una baja, en cualquiera de dichos pisos no sentirá calor, alegres y frescas, una de ellas con garage, lo mismo sirve para los altos que para los bajos. Tienen 4 habitaciones de familia, baño intercalado, una de criados con su baño y servicio, sala, saleta, comedor, cocina, Despensa y portal. Ambos pisos tienen igual reparto. Informan Avenida de Luz No. 1. Manuel Soto Morado. A-5

LUZ CABALLERO 14, ENTRE VIS-ta Alegre y Carmen, cerca Maristas. Preciosos bajos, cinco habitaciones, lindo baño, comedor al fondo. Garage. Llave e informes, Encargada, cuartería. Precio: $28.00.

a6 STOS. SUAREZ Y MENDOZA

MODERNA CASA ACABADA DE REparar, Calle Sola y Johnson, Santos Suárez, jardín, portal, sala, dos amplias habitaciones, comedor, baño intercalado, cocina, patio, lavadero. Un Paraíso, puede adquirirla no menos de $10.00. Llaves enfrente. Informa Suárez, 4 No. 16, bajos, Vedado. A-6

EN $10.00, SE ALQUILA UNA CA-sita, San Bernardino número 24, entre Durege y Serrano, moderna, mucho fresco. La llave, en los bajos. A-6

SE ALQUILA 1 CASA EN ARANGO 191 moderno, al lado de la Bodega de Fomento, de portal, sala, comedor, 2 cuartos, baño completo y todo lo demás. Precio módico. A-6

LUYANO

CONCHA Y VELAZQUEZ, BAJOS, compuesta de portal, sala, comedor, 3 cuartos, baño y cocina. Informes: Ramón G. Fernández. Infanta 47, esquina Peñalver. Telf. U-1157. A-7

ALQUILO, EN CONCHA Y GUASA-bacoa, bajos y altos, con sala, 3 habitaciones, baño y cocina, desde 12 pesos. Informan: Manzana de Gómez 240. Telf A-4893. A-7

a8 LAWTON y BATISTA

ALTOS MODERNOS, SALA, COME-dor, dos habitaciones, baño intercalado, calentador, tranvías y guaguas a la puerta. $10.00. B y 14, Lawton. Muy fresca. A-8

a13 ALQUILERES - VARIOS

PLAYA DE GUANABO. SE ALQUI-lan casas de dos, tres y cuatro cuartos. Informan en la misma Playa, Señor Paliza. A-13

SAN MIGUEL DE LOS BAÑOS

CASA PARA FAMILIAS, DE MER-cedes Urquijo. Haga una temporada en este fresco y saludable Balnerio. Casa respetable, en el mejor lugar del pueblo y con todas las comodidades modernas. Vida de familia. Se dan y se exigen referencias. Correspondencia a Mercedes de Urquijo, San Miguel de los Baños.

EDIFICIO ARECES. PRADO 36 SE alquila un magnífico apartamento con vista a Prado con sala, saleta, comedor, tres habitaciones con dos bakos completos, agua caliente y todo servicio a precio razonable. B-2

b1 NAVES y LOCALES

BERNAZA 8, CASI ESQUINA OBIS-po, un gran local propio para cualquier clase de establecimiento con tres habitaciones al fondo y gran baño. Informes Lamparilla 60 B-1

DOS LOCALES, 600 METROS SU-perficie cada uno, propio para garage, depósito o industria. Se alquilan baratos, juntos o separados, Oquendo 3, entre San Lázaro y Animas. Véalo. Informan: Empedrado 34. A-1294. B-1

HERMOSO LOCAL, SE ALQUILA, Malecón 27, (altos), vista a la calle, a profesional o caballero solo, de estricta moralidad. Informes: Sra. Rodríguez. B-1

GUASABACOA Y HERRERA, PE-queño local para Lechería, Frutería Barbería u otro comercio. Alquiler muy barato. Véalo. Informan: Empedrado 34. A-1294. B-1

ESQUINA BODEGA ALQUILO UNA moderna con armatostes, mostrador nevera, etc. en $15.00, calle Justicia esquina a Arango, Luyanó. B-1

SE ALQUILA, EN HABANA Y MU-ralla, hermosa casa de tres plantas, apropósito para almacén o depósito, con algunas habitaciones para vivienda. Precio ae situación. Informes: Manzana de Gómez número 240. Telf. A-4893. B-1

ALQUILO, EN LUZ Y OFICIOS, LO-cal de esquina, propio para establecimiento, con varias divisiones y servicio. Informan: Manzana de Gómez 240. Telf. A-4893. B-1

EN OBISPO NUMERO 22, FRENTE a Secretaría de Hacienda, amplio local para establecimiento, con vidrieras al frente. Precio reducido. Informan: Manzana de Gómez 240. Telf. A-4893. B-1

PROXIMO A DESOCUPARSE, UN local popio para establecimiento, en la Calzada de Monte números 410 y 412, casi esquina Tejas. Informes en Escobar número 10, altos, de 12 a 3. B-1

ALQUILO LOCAL ESQUINA, PRO-plio para comercio o industria, puertas metálicas, en Benjumeda y Plasencia, media cuadra de Infanta. Muy barato. Informan: Universidad 15. B-1

CUBA ESQUINA A MURALLA, ES-pléndido local para almacén o establecimiento, más de 1.000 metros superficiales, junto con el primer piso de la casa, 3 espaciosas habitaciones, piso mármol y servicios. Precio, arreglado situación. Informan: Manzana de Gómez 240. A-4893. B-1

ALQUILERES

b1 NAVES y LOCALES

ALQUILO NAVE POZOS DULCES No. 3, casi esquina Lugareño, 600 metros, cielo raso, propia para almacén, depósito, industria. Precio: $35.00. Informan en la misma. Teléfono U-2311. B-1

SE ALQUILA PARA INDUSTRIA O almacenes varios salones con pisos de cemento y techos de azotea, con una superficie de 3,000 metros cuadrados. Hay instalaciones eléctricas, de vapor y agua, con grandes depósitos para ésta. Con frente a dos calles asfaltadas y a dos cuadras de la calzada del Cerro. En los altos se alquila también una espaciosa casa de mampostería y azotea, 5 cuartos, gran terraza, etc. Para informes y llave, en Falgueras 18, altos oficina, de 8 a 12 a. m. B-1

SE ALQUILA UN GARAGE EN 25 Y 8, Vedado. Informan en la misma. B-1

CONSULADO 142 ESQUINA A NEP-tuno. Se alquila un amplio y fresco salón, propio para oficina o bufete. Para verlo en la misma. Informes Teléfono A-8903. B-1

CONSULADO 142 ESQUINA A NEPtuno, se alquila un espacioso local propio para comercio o cine, está decorado y tiene magnífico escenario. Para verlo, en la misma. Informes: A-8903. B-1

ALQUILO PLANTA BAJA OBRAPIA 14 esquina a Mercaderes, propia para establecimiento. Para informes, Rayo 110. Llave en los altos. B-1

PARA TABACO. MONTE 154. CON barbacoa de madera para depósito. Informan y la llave en el 235. B-1

SE ALQUILAN DOS ESPACIOSAS Y frescas naves, en Pozos Dulces, esquina a Desagüe. Precio de situación. Informes: Prado 90, por Animas. A-8903. B-1

CASA PROPIA PARA INDUSTRIA

Del Tabaco, Calle San Miguel número 108, altos, entresuelos y bajos. Llave en la misma. Informan: Ferretería Belascoaín esquina a San Rafael. Teléfono U-5215. B-1.

SE ALQUILA GRAN LOCAL, DE ES-quina, Cerro 624, frente al Paradero de los Tranvías. Sirve para industria o comercio. Alquiler módico. Informan: Manila 15-B., Cerro. B-1

ALQUILO ESPLENDIDO LOCAL PA-ra comercio, el mejor y más céntrico de la ciudad, esquinas de Amistad y Barcelona, con diez puertas a estas calles y 350 metros cuadrados. Informan: F-2546. B-1

¡BUSCA LOCAL PARA NEGOCIO?
LLAME AL
M. 6747
CON TODA SEGURIDAD
ENCUENTRA EL QUE
VD. NECESITA
O VAYA A
MORRO Y GENIOS
EDIFICIO "GOMEZ"
ALLI LE INFORMARAN
B-1

b2 APARTAMENTOS

SAN LAZARO 318, ENTRE GER-vasio y Escobar, apartamento en la azotea, dos habitaciones, baño completo y cocina. Barato. Véalo, de 9 a 11. Informan: A-1294. B-2

APARTAMENTOS MODERNOS Y

baratísimos, Manuel de la Cruz, Rosa Enríquez, Calzada del Monte 407, Reina 19, Industria 96, San Miguel 3 y Monte 371. Informan, los encargados. B-2

b2 DEPARTAMENTOS

ALQUILO DEPARTAMEITO ALTO independiente, sala, grande, tres cuartos, cocina, comedor, servicio completo, 22 pesos y 22 en garantía, Inquisidor No. 33. B-3

b4 HABITACIONES

EN VIRTUDES 122, ALQUILO UNA habitación con balcón a la calle, muy fresca entre Escobar y Gervasio. Precio muy reducido. B-4

CALLE OCHO NUMERO 190 ENTRE 19 y 21, Vedado. Se alquilan amplias y modernas habitaciones, a precio de situación, no deje de verlas. B-4

SE ALQUILAN HABITACIONES EN Oficios 5, a personas de moralidad, Virtudes 97, Compostela 156-1|2. Muy baratas. B-4

CONSULADO 142 ESQUINA A NEP-tuno. Se alquilan habitaciones amplias con baño privado. Precio $10.00. Informes en la misma. B-4

AGUACATE 124, ALTOS

Se alquilan habitaciones, desde $4.00 en adelante, para hombres solos. Casa tranquila y de moralidad. Informan en los bajos. B-4

REINA Y BELASCOAIN, ALTOS

del Café Avenida de la Independencia, se alquilan amplias y frescas habitaciones con y sin muebles. B-4.

EDIFICIO «CUBA», 6 PISOS, EM-

pedrado 42. Se alquilan, amplias y ventiladas habitaciones muy baratas, elevador, lavabos, luz toda la noche, orden y moralidad. Tels. M-2515 y M-5113. B-4

GALIANO 103, ENTRE SAN JOSE

y Barcelona: Habitaciones espléndidas desde $25 para uno; dos, $37. Lavabos, baños intercalados, agua caliente abundante, excelente comida, limpieza, luz, teléfono. Sólo moral absoluta. Teléfono M-7380. B-4

GRAN CASA PARA FAMILIAS, COMpostela 66. El nuevo dueño ha rebajado los precios, a la mitad de su valor. Habitaciones, $7.00 y $8.00, balcón, lavabo, baños intercalados. Mucha limpieza y moralidad. Vea esta casa, media cuadra de Sarrá. Telf. M-8797. B-4

b5 CASAS DE HUESPEDES

CASA DE HUESPEDES «L AISLA», frente al Parque La Fraternidad. Se alquilan habitaciones espaciosas y ventiladas, baños modernos, con agua caliente. Excelente comida. Precios reducidos, Monte 53, entrada por Factoría. B-5

CASA DE HUESPEDES «LA ISLA», frente al Parque La Fraternidad Se alquilan habitaliones espaciosas y ventiladas, baños modernos, con agua caliente. Excelente comida. Precios reducidos, Monte 53, entrada por Factoría. B-5

ALQUILERES

b6 HOTELES

NUEVO HOTEL LUZ

AMARGURA Y COMPOSTELA

Vivir lo mejor posible, como en su propia casa, dentro del menor costo, donde las comidas son sanas, bien preparadas, con rica sazón, por el dueño de la casa, montada sin lujo, dentro de la comodidad y el orden moral más perfecto, puede vivir con todo confort y en un ambiente simpático, agradable, complementado esto por un servicio excelente y respetuoso.

MATRIMONIOS: $45, 50, 60.
UNA PERSONA: $30, $35.

Para viajeros del Interior, por días, una persona, $1.00, 2.00 y $2.50. B-6

IDEAL ROOM

PRADO 93-B, FRENTE AL CAPITOLIO (POR EL PASAJE)

Visite esta casa por dentro, la mejor sin duda. Visítela por curiosidad. ¿Busca usted habitación grande, baño agua caliente y fría, con muebles, sin ellos y comida? Sin duda la mejor. Buenos salones de recibo, balcón a Prado. Precios para matrimonios: comida y desayuno, desde 25 a 40 pesos. Apartamentos de dos grandes habitaciones, balcón a Prado, baño, comida y desayuno, para matrimonio, 55 pesos. Exíjense referencias de moralidad y pagos. B-6

b10 PERDIDAS

Pérdida

De un llavero con 8 llaves, alrededor del Hotel «Canadá». Se gratificará a la persona que lo entregue en Villegas 3, Hotel «Canadá», Sr. Clemente Aserón, Apartamento 69. B-10

SE SOLICITAN

b9 Agencias de Colocaciones

TENEMOS SIEMPRE COLOCACIO-nes. Deseamos muchachas españolas, jóvenes, $12-$20, familias americanas, COLOCADA, muchacha española con Legación Brasil, $15. AGENCIA BEERS, A-3070. B-9

s1 Agencias y Vendedores

SOLICITO VENDEDORES, RELA-cionados en Bodegas y Boticas, para la venta de jabón. Estupenda comisión, Fernández, Calle 10 número 185, entre 19 y 21, Vedado. S-11

SOLICITAMOS AGENTES VENDE-dores para un artículo de fácil venta que causó la sensación en la exhibición de Chicago. Magnífico margen de utilidad. Imprescindible seriedad y voluntad para trabajar. No se necesita experiencia. Concederemos exclusivas en pueblos del Interior a personas solventes. Si está interesado en ganar de $3.00 a $5.00 diarios, escriba o visítenos, Manzana de Gómez 217, Habana. S-11

s1 CRIADAS y CRIADOS

SE NECESITAN UN CRIADO DE mano y un chauffeur que pueda dar referencias, sueldo, $20, casa, comida, ropa limpia, y uniformes. Informan: Compostela 58. S-1

PARA COCINAR Y UNA PEQUEÑA limpieza, solicitamos señora peninsular. Sueldo $10.00. No duerme en la colocación, E. Ruiz, Corrales 6, altos. S-1

SE SOLICITA UNA SEÑORA, DE mediana edad, para cocinar y limpiar a corta familia, Buenaventura 27, entre Concepción y San Francisco. S-1

SOLICITO JOVEN ESPAÑOLA PA-ra criada de cuartos, que sepa coser bien, con referencias de casas particulares. Sueldo $15.00. N y 25, Vedado. Entrada por el túnel. S-1

s2 COCINERAS y COCINEROS

SE SOLICITA UNA COCINERA, PA-ra tres de familia, que duerma en su casa y no saque comidas. Sueldo: $6 00. Calle 23, esquina a M. Apartamento 302. S-2

SE SOLICITA JOVEN ESPAÑOLA para cocinar y limpiar. Ha de saber cocinar bien. Buenas referencias y presencia. Calle 13 No. 19, entre Paseo y 2, Vedado. S-2

SOLICITO UNA CRIADA PARA CO-cinar y limpiar, que duerma en la colocación. Se exigen referencias, San Nicolás 9 primer piso. S-2

SE SOLICITA CRIADA, PARA CO-medor, blanca, en F. número 121, esquina a 13, Vedado. Ha de traer referencias. S-2

s3 MANEJADORAS

SOLICITO MANEJADORA, NO MUY joven, con referencias, $8.00 y uniformes, 13 número 22, altos, entre J. y K., Vedado. Después de las 9 a. m. S-3

s13 SOCIOS

SOLICITO SOCIO PARA CANTINA y fonda más movimiento de esta capital, con $500, negocio puramente claro, de bastante trabajo a deshora de la noche. Cuenya, Monte y Someruelos, café. S-13

s14 VARIOS

FACILITAMOS TRABAJO EN CASA. Habana o interior, buena remuneración. Adjunte sellos contestación. Partida Publishing Co. Apartado 843, México D.F. México. S-14

SE SOLICITA UNA GOBERNANTA, de buenas referencias, que hable francés o inglés, para el cuidado de una niña de once años. Informan: Calle 4 número 193, entre 21 y 23. De 3 a 4 de la tarde. S-14

SE COMPRA UNA SILLA DE INVA-lido, de tres ruedas, que esté en buenas condiciones, para persona mayor. Informes: San Pedro 6. Dueño: Villarmea. S-14

SI ES USTED AGENTE VENDEDOR, con clientela, véanos en seguida. También tenemos capas de agua Hollywood, más baratas que nadie. Solicitamos agentes en el interior. Pueden ganar de $3.00 a $5.00 diarios. Escriba o visítenos, Paz y Hernández, Colecturía, frente Plaza Polvorín. Animas núm. 1, Habana. S-14

ENFERMOS DEL ESTOMAGO

Hígado, Vesícula Biliar, Ulcera Gástrica o Duodenal, Colitis o Intestinos. Probad con un frasco del maravilloso patente, en polvo. **«Bismagen» y bendeciréis la hora en que decidisteis tomarlo.** S-14

SE NECESITAN DOS JOVENES

españoles para la propaganda y venta de camiones y carros comerciales marca Ford, entrenamiento gratis y gran campo sin explotar; traigan referencias. Agencia Ford de Belascoain, Belascoain 171, Habana. S-14

SE OFRECEN

s1 CRIADAS y CRIADOS

SE DESEA COLOCAR UNA MUCHA-cha española, para criada de cuartos. Sabe coser muy bien y sirve la mesa. No le importa ayudar con niños. En la misma, una señora de mediana edad, para criada de mano o manejadora. Las dos tienen buenas referencias. Calle San Francisco, entre San Rafael y San José, letra H. O-1

SEÑORA DE MEDIANA EDAD, SE coloca, para limpiar por horas o cuidar enfermos de noche. Tiene buenas recomendaciones. Informan: 18 y 17, Carnicería. F-2384. O-1

CON BUENAS REFERENCIAS, SE desea colocar una española, para cuartos. Entiende de costura, criada de mano o manejadora. Es cariñosa con los niños. F. número 215, entre 21 y 23, Vedado. O-1

SE DESEA COLOCAR UN JOVEN español, de criado de mano o de camarero. Tiene buenas referencias, es honrado y trabajador. Informan: Pase número 8, Vedado. Telf. F-5262. O-1

SE OFRECE UNA JOVEN, PARA limpiar o manejar. Sabe algo de costura y tiene referencias. Informan: Calle 23, entre B. y C., letra C., al lado de la Botica, Vedado. O-1

JOVEN ESPAÑOLA, SE DESEA CO-locar de criada de mano o de cuartos. Conoce algo de costura y tiene referencias. Informan: Amargura 7, entre Mercaderes y San Ignacio. O-1

SE DESEA COLOCAR UNA JOVEN española, de criada de mano o cuartos. Tiene referencias. Calle I, número 228, entre 23 y 25, Vedado. O-1

SE DESEA COLOCAR JOVEN CHI-no, para criado de mano, en casa particular. Sabe pintar muebles y tiene buenas referencias. Informes: Antonio Wong. Telfs. F-2727 y F-6155. O-1

JOVEN ESPAÑOLA, SE DESEA CO-lopar para criada de mano o comedor. Es formal, trabajadora y tiene referencias, Villegas 107. M-5405. O-1

SE DESEA COLOCAR UNA MUCHA-cha de mediana edad, española, para criada de mano. Tiene buenas referencias. Informan: 25 número 192, entre H. e I. Vedado. O-1

SE DESEA COLOCAR UNA ESPA-ñola, para los quehaceres de un matrimonio o de corta familia. Es formal y sabe cumplir con sus obligaciones. Informan: Maloja 25, entre Angeles y Rayo. O-1

SE OFRECEN CRIADAS Y COCINE-ras. Llame: al Telf. M-9482. O-1

SE DESEA COLOCAR UNA JOVEN española, para criada de mano o cuartos. Tiene referencias, Gervasio número 130-B., entre Zanja y San José. O-1

SE DESEA COLOCAR UNA JOVEN española para criada de mano. Tiene buenas referencias de casas donde ha trabajado. Vive en Belascoaín, entre Lagunas y San Lázaro, apartamento 14.

SE DESEA COLOCAR UNA JOVEN española, para cuartos, cocinera o manejadora. Tiene buenas referencias. U-6728 O-1

SE DESEA COLOCAR UNA JOVEN española, para criada de mano o todos los quehaceres de corta familia. Sabe cocinar bien y tiene buenas referencias. Informan: I. número 75, entre 7 y 9. F-6209. O-1

SE DESEA COLOCAR UNA JOVEN española, para criada de mano o para cuartos. Tiene referencias y no duerme en la colocación. Dirección: Calle 16 número 6, entre Calzada y Línea. O-1

SE DESEA COLOCAR JOVEN ESPA-ñola, de criada de mano, o para ayudar en la cocina. Tiene referencias. Informan: 23 número 206, entre G. y H. Vedado. O-1

SE DESEA COLOCAR UNA ESPA-ñola, para criada de mano. Calle 2 número 266, Vedado. O-1

SE DESEA COLOCAR JOVEN ESPA-ñola, para criada de mano o de cuartos. Tiene buenas referencias. Informan: Línea 150, entre 16 y 18, Vedado O-1

SE OFRECE CRIADA ESPAÑOLA, para cuartos o el comedor. Conoce bien los dos servicios y tiene muy buenas referencias. Telf. A-3343. O-1

SE OFRECE UNA SEÑORA, DE ME-diana edad, para criada de mano. No le importa ir al campo. Tiene buenas referencias. Informes: Telf. M-2829. Aguiar 85 altos. O-1

SE DESEA COLOCAR UNA JOVEN espabola, de criada de mano o cocinar y limpiar para corta familia, tiene referencias. Dirección: Suárez No. 99, entre Alcantarilla y Esperanza. O-1

DESEA COLOCARSE ESPAÑOLA MEdiana edad para criada de mano o comedor, cose un poco; en la misma una joven para cuartos o una manejadora, tienen referencias. Suárez 90, entre Esperanza y Alcantarilla, cuarto número 6, pregunten por Consuelo. O-1

JAPONES. DESEA COLOCARSE DE criado de manos, tiene buenas referencias y mucha experiencia. Informe Flor de Tokío. A-6931. O-Reilly No. 102. O-1

SE DESEA COLOCAR UN SEÑOR ayudar y limpiar una casa, práctico en eso y en alquileres lo mismo y sin pretensiones y con referencias si las piden. Informan Sol 121, altos, preguntar por Camilo en persona o por tarjeta. O-1

CRIADO SE OFRECE ESPAÑOL EN casa particular; práctico en el servicio de comedor a la rusa y limpieza, con referencias de buenas casas. Amistad 120. Tintorería. A-0515. O-1

s2 COCINERAS y COCINEROS

SE DESEA COLOCAR UNA JOVEN cocinera Sabe hacer dulces y no le importa ayudar a la limpieza. Duerme en la colocación y tiene referencias. Telf. F-6588. O-2

SE OFRECE UN COCINERO ESPA-ñol, sabe de repostería, no tiene pretensiones, es hombre solo, y sale a cualquier lado del campo. Teléfono A-0347. O-2

DESEA COLOCARSE UNA COCINE-ra repostera inglesa, casa americana. Telf. U-6598. O-2

SE DESEA COLOCAR UNA ESPA-ñola, cocinera y repostera. Sabe hacer plaza. Informan: Calle 2 número 266, entre Zapata y 31. O-2

BUENA COCINERA ESPAÑOLA, SE desea colocar en casa de moralidad. No le importa salir a los Repartos, siendo cocina sencilla y ayuda a la limpieza. Informan, de 9 a 6 p. m., F. número 215, entre 21 y 23, Vedado. O-2

SE DESEA COLOCAR UNA MUCHA-cha española, para cocinar, sabe cocinar bien. No le importa ayudar algo a la limpieza y duerme fuera, Universidad 17-A., entre Sierra y Santa Rosalía. O-2

SE DESEA COLOCAR UNA INGLE-sa, de cocinera, repostera de primera, cocina criolla, americana, española y francesa. Habla bien español y tiene las mejores referencias. Concordia 32, bajos, habitación número 3. O-2

SUSCRIBASE Y ANUNCIESE EN EL «DIARIO DE LA MARINA»

M.E.C.D. 2016

SE OFRECEN

s2 COCINERAS y COCINEROS

SE DESEA COLOCAR, DE COCINEra, una señora española, de mediana edad. Informan: Calle 26 número 1, Vedado. Telf. F-3431. O-2

SE DESEA COLOCAR UNA ESPAñola, de mediana edad, para cocinar o cocinar y limpiar, siendo corta familia, o para criada de mano, en casa de moralidad. Informan: Maloja 62, entre Rayo y San Nicolás. O-2

SE DESEA COLOCAR UNA BUENA cocinera y repostera, o para cocinar y limpiar, española. Inmejorables referencias. Angelina, Villegas 105, Pollería. Telf. M-5405. O-2

SE DESEA COLOCAR UNA COCInera y repostera del país. Lo mismo cocina y limpia que cocina sólo. Tiene referencias. M-5381. O-2

SE DESEA COLOCAR UNA ESPAñola para cocinar y limpiar para corta familia. Es limpia y cumplidora y tiene referencias. Informan en «La Rosa» Campanario y San Miguel. O-2

SE DESEA COLOCAR UNA JOVEN española para cocinar o limpiar, con práctica suficiente en la cocina. No lava ropa y tiene buenas referencias. Línea 150, entre 16 y 18, Vedado. O-2

COCINERA ESPAÑOLA, PUDIENDO trabajar de todo lo que le pidan, repostería y dulces, se coloca para corta familia. Tiene buenos informes: F-6146. O-2

SE OFRECE UN COCINERO Y REpostero, chino. Sabe cocinar muy práctico española y criolla. Cumple con su obligación y tiene referencias de casa particular. Telf. F-4747. Llamar por la mañana, de 9 a 11 y de 4 a 5, por la tarde. O-2

SE OFRECE BUEN COCINERO ESpañol, cocina española y francesa, repostería y pastelería. Es hombre solo y sale al campo. Antonio, Monserrate 149, Bodega. M-4761. O-2

COCINERO CHINO, COCINA CRIOlla y española, hace dulces para familias, va al campo, muy práctico y limpio. Trabaja barato y tiene buenas referencias. Informes: Salud número 5, altos. O-2

SE OFRECE COCINERA Y REPOStera, española, cocina muy bien de todo y hace dulces finos. Tiene muy buenas referencias. Otra, para cocinar y limpiar. Telf. A-3343. O-2

UNA COCINERA DE COLOR DESEA trabajar en casa de moralidad, hace toda clase de dulces y helados, recomendaciones de familias conocidas. No trabaja por 15.00 pesos. Calle 27 esquina a J., altos. O-2

SE OFRECE UNA BUENA COCINEra española, cocina criolla y española. sabe de repostería, tiene buenas referencias. Informan Monte 103, teléfono: M-9247. O-2

s3 MANEJADORAS

SE OFRECE PARA MANEJADORA una joven española, o criada de mano, también va con familia que se embarque. Tiene buenas referencias, Compostela 110, telf. M-4122. O-3

ESPAÑOLA JOVEN, DESEA COLOcarse de manejadora o criada de mano. Buenas recomendaciones y sin pretensiones. Calle 11 número 29, altos, entre 6 y 8, Vedado. María. O-3

s7 Lavanderas y Lavanderos

UN CHINO LAVAR Y PLANCHAR. desea. Se desea colocar en casa particular. entiende de ropa de señoras y hombres, tiene buenas referencias. Informan calle Zanja 47, 2o. piso. U-7902 y U-6689. O-7

LAVANDERA DE COLOR MUY buenas referencias, se ofrece para casa particular, es seria y formal. Teléfono A-9044, Estrella 125, y otra para cocinar. O-7

LAVANDERO PLANCHADOR ASIAtico desea colocarse casa particular u hotel, con buenas referencias. Llamen teléfono U-7902 o U-6689, Zanja 47, 2o. piso. O-7

s8 CHOFERES

CHOFER-MECANICO, ESPAÑOL, JOven, soltero, buen carácter, buenas recomendaciones de casas que he trabajado. Tengo uniformes y sin pretensiones de ninguna clase, San Lázaro 68. Telf. M-4514. O-8

SE OFRECE CHAUFFEUR ESPAñol experto toda clase máquinas y mecánica, sin pretensiones, y con referencias de buenas basas. Teléfono: A-3096. O-8

s14 VARIOS

SE DESEA COLOCAR UN MATRImonio peninsular juntos o separados ella para manejadora o criada de mano y él para cualquier trabajo doméstico. Informes Buena Vista, quinta de Rionda, Marianao. O-14

DISPONGO 2 A 4 HORAS DIARIAS para contabilidad, no importa giro o categoría. Referencias. Avisos, Consulado 101 A-4108 Estrela 35. S-14

SE DESEA COLOCAR UN MATRImonio español, él de chofer y ella para cocinar y limpiar, juntos o separados. Tenemos referencias que acabamos salir. Pregunte por José Iglesias. Calle Tercera número 418, entre 4 y 6, Vedado. O-14

COMPRAS

4 ESTABLECIMIENTOS

¡GANGA! BODEGA EN 200 PESOS

Sola, calzada, Habana. Alquiler 12 pesos con vivienda. Sin deudas; surtida; tipo barra. Urge venta por enfermedad dueño. No decimos mentiras. Informes: Suárez, Belascoaín y Figuras, café.

COMPRO UNA BODEGA

En Habana, Marianao, Regla, Guanabacoa, Repartos. Doy en pago casa esquina, Habana; o finca 7 caballerías siembra, cruzada río provincia Habana. Eladio, Nueva del Pilar y Belascoaín, café. C-4

6 AUTOMOVILES

SE DESEA COMPRAR AUTOMOVIL cerrado, de uso, años 1932 al 1934, cuyo peso no sea mayor de 1,500 kilos, Cuba número 90. C-6

COMPRAS

6 AUTOMOVILES

COMPRO AUTOMOVILES USADOS

En buen estado para la reventa o propios para desarmar ACCESORIOS Y REPUESTOS NUEVOS DE IMPORTACION Y TAMBIEN DE USO. TODOS A PRECIOS BARATISIMOS. J. S. García, Galiano 45, entre Virtudes y Concordia. M-2676 Habana

9 MUEBLES y PRENDAS

A-4775: COMPRO

No venda sus objetos de Arte, plata y muebles finos, sin avisar antes al Teléfono: A-4775. Pagamos mejor que nadie, «Los Tres Hermanos», Consulado 94 y 96. C-9

«EL CRIOLLO» COMPRA VENTA

Teléfono: M-8677. Compro y vendo muebles, pianos, máquinas escribir, coser, sumar, juegos de cuarto arte Moderno, $35.00. Pago más que nadie. Egido 18, entre Jesús María y Merced. C-9

COMPRO OBJETOS ARTE

Liquido casas completas: adornos, porcelana, Plata todo lo que tenga. Pianos, máquinas coser y escribir. Pago enseguida. Avise a «La Predilecta», San Rafael y Oquendo o U-2530, cuando funcione). C-9

MUEBLES, COMPRO

En todas cantidades, liquido casas, oficinas, fondas, establecimientos; baúles, maletas, máquinas de coser, efectos sanitarios. «La Moderna», Salud 3, A-6620. C-9

DINERO SOBRE JOYAS

y objetos de valor. Compramos oro, platino y brillantes. Baúles y maletas. «La Nacional», Villegas 93, entre Teniente Rey y Amargura. A-9915

ORO

Compramos prendas de todas clases. de oro, platino, plata o enchape. Monedas de oro y plata de cualquier nación.

CARBALLAL HERMANOS

SAN RAFAEL 138, entre Belascoaín y Gervasio. T. U-5744. Pagamos más que nadie. V-9

10 UTILES de OFICINAS

COMPRO, VENDO MUEBLES OFIcina, máquinas escribir, sumar, calcular, mimeógrafos, burós, archivos, tarjeteros, satélites, cajas seguridad, sillas giratorias libreros, carpetas, rejas, Progreso 3, entre Villegas y Aguacate. Telf. M-8638.

COMPRO, VENDO MUEBLES OFIcina, máquinas escribir, sumar, calcular, mimeógrafos, burós, archivos, tarjeteros, satélites, cajas seguridad, sillas giratorias libreros, carpetas, rejas, Progreso 3, entre Villegas y Aguacate. Tel. M-8638. C-10

CAMBIOS

CASAS

SE CAMBIA UNA CASA, POR UNA finca, en Tejar número 9, entre San Lázaro y San Anastasio Víbora. Informan en la misma. CC-1

ARRENDAMIENTOS

3 FINCAS RUSTICAS

ARRIENDO FINCA, DOS CABALLErías, buena casa, dos pozos, turbina eléctrica, tubería, arboleda, buenas cercas metálicas, al lado Güira de Melena. Hotel San Carlos, Gutiérrez.

VENTAS

1 CASAS

EN $1,300.00, REGALADA, REPARto Almendares, inmediata línea, fabricación monolítica y citarón, jardín, portal, sala, comedor dos cuartos, baño intercalado, patio y traspatio, Lealtad 143, altos. V-1

CASA EN LA HABANA, $1,850.00. Vendo casa una planta, 118 metros cuadrados, compuesta sala, comedor, 3 cuartos, baño, cocina y patio. Situada Jesús Peregrino cerca Belascoaín. Quintana, Chacón 23. A-7733. V-1

PUNTO EXCELENTE, REPARTO Almendares, esquina 700 metros, próximo tranvías, ómnibus, chalet, fabricación superior, jardines, portal, sala, 4 cuartos, garage, propio 2 familias. Valorado hoy, $15,000.00. Por motivos de salud vendo $5,500.00 Facilidades, Quintana, Chacón 23. Telf. A-7733. V-1

OPORTUNIDAD SIN IGUAL

Vendo 5 casas, por tener que embarcarme, rentan un interés por arriba del 12 por 100. Juntas o separadas, facilidades de pagos. Situadas; la primera, en Guanabacoa lo más céntrico mampostería 2 plantas, y espacioso jardín, servicios criados, garage, etc. La segunda, Reparto Lawton, Concepción, 1 sola planta, fabricación moderna. La tercera y cuarta, lo mejor de Santos Suárez, modernas, 2 casitas preciosas. La quinta, lo mejor de J. del Monte, una cuartería con 2 casitas al frente y 5 habitaciones al fondo. Las 2 primeras se alquilan para Agosto. No corredores, ni charlotanes. Informa José Terceiro, Empedrado 74. V-1

ESQUINA MODERNA, EN $2,600

Rentando hoy $35.00. Tiene Bodega y Carnicería, con vida propia y una casita más. Mide 11 x 18. Es un regalo. Informes, a compradores, en San José y Belascoaín Café. Su dueño: Angel Alvarez. V-1

COMPRO CASA, VEDADO, PARTE alta, moderna, cuatro cuartos, etc. Separada colindantes, siete a ocho mil pesos. Directo su dueño: Dr. Corlos Martínez. F-2488. V-1

VENTAS

1 CASAS

SE VENDE VEDADO GRAN RESIdencia. Esquina de Fraile. Informan Línea y 10, bajos. V-1

LAWTON No. 1, ENTRE TEJAR Y

Dolores. Se vende esta magnífica propiedad que tiene mil ochocientos metros de terreno, muchos árboles frutales y diez y nueve cuartos, de los cuales quince son de mampostería y cuatro de madera; renta cuarenta y ocho pesos mensuales. Se realiza en cuatro mil pesos. Puede verse a todas horas. Informes en la calle 29 No. 38 entre A y B, Vedado. No se trata con corredores. V-1

GANGA: LINDO CHALET, AVEnida Los Aliados 46, Reparto Alturas Almendares, a una cuadra tranvía. Vendo, por urgencia, frente elegante, sala, saleta, comedor, pantry, cocina, cuarto criados y cuarto independiente, con lavabo, jardín frente y patio atrás. Segundo piso, cuatro grandes habitaciones dormitorios, moderno baño y una terraza al frente y otra atrás. Garage para una máquina. En la misma informan. V-1

VENDO CASA, LEALTAD CERCA Reina sala, comedor, seis cuartos con 200 metros azotea y citaron, $3,300. parte contado, Llanes, Sitios 42 esquina San Nicolás. Véame 2 a 5.

SE VENDE MAGNIFICA RESIDENcia en lo mejor del Vedado, calle Baños 192, entre 19 y 21, más de un solar, construcción moderna, árboles frutales, muy barata. Informes: Teniente Rey 3, altos, teléfono A-9670. V-1

REPARTO ALMENDARES, VENDO tres amplios apartamentos próximos curva Montalvo mucho terreno, árboles frutales pegado ómnibus, tranvía precio regalado véalos oficina 14 y B. FO-2212. Abel Rodríguez. V-1

VENDO $1.500-00 CARMEN No 49, casi esquina a Vives. Sala, comedor, tres cuartos. Véala. Dueño: Polo, San Joaquín 22, esquina Velásquez. V-1

REPARTO LA SIERRA: SE VENDE casa 2 pisos, 1,080 varas de terreno esquina. En el piso bajo, sala, hall, comedor, un cuarto, pantry, cocina, 3 portales. En el piso alto, 6 cuartos, 2 baños, 2 terrazas. La mejor esquina del Reparto, sin arrimos. Garage aparte 2 cuartos criados y baño. Ganga: $12.500-00. Informan: Consulado 7, 10 a 12 y 3 a 5. A-9965. Libre de gravámenes. V-1

2 SOLARES

SE REGALA UN TERRENO, DE 11 por 29 Total 324 varas, con 3 cuartos de madera, cocina y servicios. Calle San Miguel número 31, entre Luz y Bella Vista. C. Soto. V-2

VEDADO. CERCA 23, SITUACION INmejorable, vendo hermoso solar llano baratísimo a cambio por casa en Vedada, Habana o Repartos, Guillermo Delmonte, Habana 84, A-2474. (ya funciona). V-2

3 FINCAS RUSTICAS

VENDO FINCA, HOYO COLORADO, 16 caballerías, más de 40,000 palmas, propia para cría de ganado o frutos menores. Precio: a $2,000.00 caballería, Quintana, Chacón 23. Telf. A-7733.

RUSTICA. VENDO FINCA EN CEIba del Agua, frente a carretera, 12 caballerías, buena casa vivienda, río abundante, pozos, mucha arboleda y más 8,000 palmas criollas. F-4838 V-3

FINQUITA RECREO: 11,000 MEtros terreno, vivienda con su garage, frente a la Carretera Central, entre Arroyo Arenas y Punta Brava, a 15 minutos del Capitolio. Muchos árboles frutales en producción, entrada concreto, parque Inglés, Jardines, etc. Precio: $7.500-00. Informan: Muralla No. 3, teléfono M-9206. V-3

4 ESTABLECIMIENTOS

¡GANGA! BODEGA EN $200.00

Sola, Calzada, Habana. Alquiler 12 pesos, con vivienda. Sin deudas, surtida, tipo barra. Urge venta por enfermedad dueño. No decimos mentiras. Informes: Suárez, Belascoaín y Figuras, Café

COMPRO UNA BODEGA

En Habana, Marianao, Regla, Guanabacoa, Repartos. Doy en pago casa esquina, Habana o finca, 7 caballerías siembra, cruzada río, provincia Habana, Eladio, Nueva del Pilar y Belascoaín, Café. V-4

VENDO BODEGA TIPO BARRA ALgo bien montado, soy dueño la propiedad, igual admito joven comerciante activo, con ganas hacer dinero. Cuenya, Monte y Someruelos, Café. V-4

IMPORTANTE NEGOCIO

Bodega que vale 4.000 pesos, en mil; por embarcarme. Tiene doble en mercancías. Sola esquina; en calzada; tipo barra; cantinera. Vende 40 pesos. Deja libres 150 pesos mensuales. Informes: Lealtad 228, esquina Carmen. V-4

BODEGA CANTINERA, $2,500.00, con $1,500 00 de contado. Vende $35.00 diarios, casi todo de cantina. Se vende por motivo que diré al comprador, Monte número 339 Café «La Gerona», Vázquez. V-4

GANGA. POR NO PODERLO ATENder vendo salón de helados montado a la moderna, con fuente soda, con local para alargar más el negocio con una venta de $50.00 diarios, lo mejor de la Habana. Informes José Ramos, Malecón 28 primer piso. V-4

SIN CORREDORES, SE VENDE BOdega muy cantinera, en Calzada de mucho tránsito, poco alquiler, buena venta, precio de situación. Informan en La Piragua, Monte y Carmen V-4

VENTAS

5 BOVEDAS Y PANTEONES

CEMENTERIO. VENDO DOS PANteones uno con dos bóvedas, otro con tres. También vendo tres bóvedas, me urge venta J. Llanes. Sitios 42, esquina San Nicolás. Véame de 2 a 5.

BOVEDA Y OSARIO, CEMENTERIO de Colón. A la entrada. Tapas y mármoles, platinos. Completamente nuevo. Vale 500 pesos. Se da por menos de la mitad. No trato con corredores, Rogelio García, San José 80, altos. V-5

6 AUTOMOVILES

TRACTORES

Compro Fordson, Industrial o Agrículo o tractor de estera de 40 a 60 H.P. Obispo 7, 2o. piso. Johnie. V-6

SE VENDE UN CHASSIS LARGO, de camión marca Ford, del año 1931. Para verlo en San Miguel 113, Garage. Preguntar por Cheo. V-6

CAMION CHICO, CERRADO, PROpio para mantequilla, $125.00; Ford abierto, $160.00; cuñas Ford y Chevrolet, $180.00 y $135.00; otro, 7 pasajeros, $290.00. Hago cambios, Empedrado número 1. M-4002, Braña. V-6

ESSEX 1929, SEDAN, 2 PUERTAS, seis ruedas alambre, buenas gomas, en flamante estado, baúl detrás, vestidura de cuero, con acumulador de paquete, Garage Víbora, J. Monte. V-6

VENDO BUICK, CERRADO, DEL 28, tipo ligero y Oakland, del 29. Los doy a primera oferta. Están como nuevos. Informan: Zulueta 22, Bar. V-6

VENDO UN CAMION FORD, SINfín, con su arranque. Todo en buenas condiciones. Lo doy barato. Rosario 14, Jacomino. V-6

SE VENDE UN HISPANO DE 7 PAjeros. Informan en Zanja 143. V-6

CUÑA GRAHAM PAIGE, 6 GOMAS nuevas, ruedas metalizadas, comi nueva en general. ¡Verdadero regalo! $490. Ravelo, de 1 a 4, Habana 87, esquina a Lamparilla. V-6

CAMION «INTERNACIONAL» UNA tonelada carrocería cerrado propio reparto, muy poco uso, se vende informan Galiano 127, peletería. V-6

CAMION CHEVROLET PARA REPARto de leche en perfectas condiciones se vende barato. Agencia Ford de Marianao. Real y Avenida de Coluhbia, FO-9240. V-6

GANGA: VENDO MOTOCICLETA Harley Davidson de un cilindro en perfecto estado. Apodaca No. 26. V-6

CAMION CHEVROLET DE 1.1/2 TOnelalas, carocería de estacas se vende de muy barato y con facilidades de pago. Agencia Ford, de Marianao Real y Avenida Columbia. FO-9240. V-6

CHASIS PARA CAMION FORD Y Chevrolet modernos, tenemos varios cortos y largos a precios de ocasión. Facilidades de pago. Agencia Ford de Marianao. FO-9240. V-6

SE VENDE UN BUICK DE 5 PASAjeros. Informan en Zanja 143.

7 MAQUINARIAS

PARA LAVAR BOTELLAS SE VENde una máquina compuesta de remojadora, lavadora de escobillas y enjuagador de pitones. Capacidad 200 cajas de 24 medias botellas en 8 horas. Fuerza necesaria: medio caballo. Informes en Falgueras 18 altos, oficina, de 8 a 12 a.m. V-7

COMPRESOR DE AIRE BRUNER, Torre de Aire, Bomba gasolina, vidriera de calle, caja caudades y varios muebles, véndese barato. Egido 18, mueblería, entre Merced y Gloria. V-7

MAQUINARIAS: GRANDES EXIStencias de maquinarias reconstruídas, para infinidad de industrias. Compra y venta de maquinaria. Diríjase: Hotel de Ventas de Eduardo Bohigas, Calzada 10 de Octubre 96, Habana. V-7

«EL CENTRAL», COMPRA Y VENta de maquinarias, motores de petróleo, gasolina, eléctrica y de vapor, bombas de agua y tuberías, trasmisiones, poleas, chumaceras, calderas y efectos eléctricos, Cristina 38-D esquina/San Felipe. X-1615, Vicente Sánchez Habana. V-7

LA CASA DE LOS MOTORES. EGIdo 39 A, casi esquina a Acosta. Dinamos, bombas y motores. Reparaciones e igualas. V-7

8 DE ANIMALES

VENDO VACAS DE RAZAS HOLStein y Jersey todas de primero y segundo parto, recentinas y próximas abundantes de leche. Pueden probarse y verse de 2 a 6 p.m. aquí en Habana, Calzada de Vento, Tejar Candevila Finca Loma del Negron, kilómetro 7 V-8

VENDO UN CABALLO DE TROTE, 7½ cuartas alzada, cruzado de inglés. Precio de situación. Milagros 81, entre Revolución y Saco. V-8

CARBONEROS

Se vende un carro de cuatro ruedas, con mulo. Equipo completo. Venta de carbón. Informan: Suárez 3. V-8

9 MUEBLES Y PRENDAS

NEVERA ELECTRICA: POR TENER que hacer obras ordenadas por Sanidad y pintal el local, se vende una nevera eléctrica de gran capacidad que puede usarse por las Quintas de salud y clínicas para conservación cadáveres. Puede verse en O-Reilly 83, teléfono M-9394. Preguntar por Juilán. V-9

VENDO CUARTO MODERNO CON Chifonier, $32, otro 3 cuerpos, 8 piezas baratísimo, sala arte moderno $30. Comedor último tipo regalado, San Joaquín 60 Monte y Omoa. V-9

ESTUPENDA OPORTUNIDAD: A familia que se embarca, le urge vender piano nuevo, lámparas bronce, regias; sofá, sillón tapizado; objetos Arte. Todo regalado. Sr. Estrada, Apartamento 31, edificio «Chibás». G. y 25, Vedado V-9

SUSCRIBASE Y ANUNCIESE EN EL «DIARIO DE LA MARINA»

VENTAS

9 MUEBLES y PRENDAS

FAMILIA VENDE MAGNIFICO JUEgo cuarto moderno, sala, lámparas revistero, 6 sillas renacimiento, una cajita de hierro, urgen venta. San Miguel 97, bajos, entre Lealtad y Campanario. V-9

VENDO CUARTO, ULTIMO MODElo. Costó $250.00. Se dá en $85.00; comedor, arte moderno; sala nueve piezas, $38, living room Lámparas y Govelinos, San Lázaro 286, bajos, esquina Lealtad. V-9

OBJETOS DE ARTE, GRAN LIquidación: Porcelanas bronces, marfil, plata, lámparas, radios, neveras, relojes de pie, juegos cuarto, comedor sala, recibidor, mesas de marmol, juego de cubiertos y otros objetos. «Los Tres Hermanos», Consulado 94. A-4775. V-9

PROCEDENTE DEL CIERRE DE una mueblería, liquido juegos de cuartos, sala y comedor, a precios mínimos. Todos son nuevos y modernos, Zanja 67-B., bajos, entre Escobar y Gervasio. V-9

MUEBLES EN GANGA

Juegos cuartos $30.00. Sala, $15.00. Comedor $30.00. Escaparates, $7.00. Con lunas, $12.00. Mesas correderas, $4.00. Aparadores, $5.00. Seis sillas y 2 sillones, $9.00. Máquinas coser, etc. Compramos y cambiamos.

LA PRINCESA, SAN RAFAEL 107 V-9

MUEBLES PARA OFICINA. VENdemos y compramos máquinas escribir, sumar, calcular, mimeógrafos, satélites, archivos burós, Kardex, libreros, caja seguridad. Compostela 43, entre O-Reilly y Progreso, frente National city Bonk. M-8638. V-9

EL RAS...! ZANJA 52

U-4800. Liquidamos: Refrigeradores eléctricos Frigidaire, General Electric, Kelvinator, desde $60.00; neveras botellón y filtro, desde $10.00; juegos comedor Renacimiento y otros estilos, desde $40.00. Cambiamos. U-4800 V-9

LIQUIDAMOS: OBJETOS ARTE, lámparas, alfombras, pianos, chaisslongs, butacones, juegos despacho, estatuas, cuadros óleo, paravanes, espejos, juegos mimbre. Infinidad piezas sueltas. Cambiamos, «El Ras!»... Zanja 52 y Lealtad. V-9

FAMILIA PARTICULAR QUE SE embarca vende los muebles. Para verlos e informes, calle A número 17, entre 6 y 7, Reparto «La Sierra». V-9

REALIZAMOS POR 15 DIAS

Toda clase muebles finos y corrientes; estilos variados, también tenemos muchos objetos para establecimientos y variado surtido en objetos de arte propios para regalos. Equipajes en variado surtido. Le tomamos sus muebles. Tenemos sillones de inválidos y radios. «American». Salud 9 esquina a Rayo.

LA CASA INGLESA V-9

MUEBLES MODERNOS: JUEGOS DE cuarto, de tres cuerpos; idem., de dos; juegos comedor, Renacimiento, Arte Moderno; juegos sala y recibidor. Tomamos sus muebles a cambio. Visítenos. Compare precio y calidad, San José 87, entre Gervasio y Escobar, «La Universal». V-9

Muebles en GANGA

Liquidamos gran surtido en juegos de cuartos, comedor y sala, neveras, juegos de mimbre, sillería, etc. Grandes facilidades de pago. Vista hace fe, Neptuno 235, esquina a Soledod.

VENDO MAGNIFICO JUEGO CUARto, $30.00; otro, 3 cuerpos, finísimo, $45.00; otro, 3 cuerpos, caoba, butacón Chiforrober; juego recibidor, rejillas laterales, Jesús del Monte 27, altos, una cuadra Esquina Tejas. V-9

CASA ARECHAGA, SI USTED NECEsita muebles, visite los talleres de «El Siglo», donde encontrará preciosidades, por poco dinero. Compre directamente y comprará lo mejor, Manrique 189, Ebanistería. V-9

ORO, PLATA, PLATINO

Compramos en joyas, monedas, inclusive rotas. Facilitamos dinero sobre joyas.

BAHAMONDE Y COMPAÑIA

(Desde 1893).

Brillante en tamaños hasta catorce quilates. Joyería fina y novedades, Amisad 94.

VENDO MAGNIFICOS JUEGOS DE cuarto, 3 cuerpos, $45.00; otro 8 piezas; sala., espejo colgado; comedor, elegantísimo. Todos caoba. Ultimo estilo; Ortofónica gabinete, $4.00; nevera, lámparas, cheisslong, Estrella 129. V-9

VENDO, $27.00, JUEGO CUARTO 3 cuerpos, moderno y otro regio, con chiffroble de comedor, nuevo, barato. Jesús del Monte 93, altos, frente Alejandro Ramírez. V-9

EN MUEBLES

Somos únicos por el surtido más extenso y novísimo, su sólido construcción y enorme facilidades en los pagos.

CAO Y VARELA

Neptuno números 183 y 187 V-9

Gran LIQUIDACION

Objetos arte: Figuras Bronce, Marfil Porcelana, Lámparas, Cuadros, Objetos plata, Radios Pianos e infinidad de objetos propios para regalos. Cambiamos y compramos. «La Predilecta», San Rafael y Oquendo V-9

10 UTILES de OFICINAS

VENDEMOS Y COMPRAMOS MAquinas escribir, sumar, calcular, mimeógrafos, satélites, archivos, burós Kardex, libreros, carpetas, caja seguridad. Compostela 43, entre O-Reilly y Progreso, frente National City Bank. Telf. M-8638.

VENTAS

10 UTILES de OFICINAS

BUROS, MAQUINAS

Compro, empeño, y vendo: Escribir, sumar, calcular, coser, mimeógrafos, adresógrafos, multígrafo, archivos, cajas caudales libreros, mesas y joyas en general. No reparo en precio. Véalos: Villegas 8, A-8054. Losada. V-10

BOLSA DE MUEBLES

DE OFICINAS, COMPRAMOS Y vendemos, nuevos y usados. Cualquier operación sobre archivos, máquinas escribir, sumar y calcular. Cajas caudales y documentos. Libreros, Bufetes, Butacas, Mimeógrafos, Adresógrafos. Todo lo que necesite una oficina. Liquidamos muebles acero, Compostela 55, frente «Estrella de Italia». A-7744.

INSTRUMENTOS DE MUSICA

SE VENDEN DOS MAGNIFICOS pianos, uno para concierto y el otro para estudio. Se dan muy baratos, Monte 18, entre Aguila y Angeles. V-11

VENDO MAGNIFICO PIANO ALEmán, de famosa marca y absoluta garantía y una máquina coser «Singer» ovillo central. No reparo precio. San Rafael 141, bajos, entre Oquendo y Soledad. V-11

AFINADORES

JORGE POMARES SAFFREY

Experto Afinador y Reparador de pianos, Pianolas y Pianos Eléctricos, ofrece a usted su nuevo domicilio: calle de San Lázaro número 30, entre San Francisco y Concepción, Víbora. Ordenes por correo. Precios de situación. R-12

AFINO SU PIANO POR DOS PESOS con toda garantía y seguridad. Manuel Domínguez, afinador mecánico, graduado en la Escuela «Danguards» de Nueva York. Taller: Zulueta 36 y medio. M-3040 y M-4761. AF.

13 RADIOS

VENDO RADIO RCA, $28.00, MAJEStic 1933, mesa; otro Majestic, gabinete barato, Radio fonógrafo $45, radio ondoa corta-larga barato. Véalos. Jesús del Monte 27, altos, una cuadra Esquina Tejas. V-13

LA ULTIMA MARAVILLA EN RAdio. El nuevo modelo Majestic le despertará a la hora que usted quiera. Por medio de un reloj se sintoniza, cambia de estaciones y para por sí solo. También radios de onda corta y larga, a pagar $5.00 mensuales. San Miguel 129, altos, entre Gervasio y Escobar. V-13

LABORATORIO «CARINI», RADIO: construcción, reparación, modernización de cualquier aparato. Trabajos garantizados. Telf. M-1398. V-13

LIBROS E IMPRESOS

DICCIONARIO HISPANO AMERICAno (28 tomos); Historia España (25 tomos), $14.00; Historia del Arte, (3 tomos); Mitología Ilustrada, Costumbres Universo y otros interesantísimos. «La Predilecta», San Rafael y Oquendo. V-13

«LECTURAS», SOBERBIO MAGAZIne español mensual. Revista insuperable. Al recibo de treinta centavos, enviamos un ejemplar y un Boletín de Libros, a remitir Carlos M. López, Obispo 74, Habana.

16 OBJETOS VARIOS

SE VENDE MUY BARATO UN COche cesta para ponney o caballo pequeño, Villa Esperanza, Luz Caballero entre Patrocinio y Carmen, Loma del Mazo. V-9

GANGA

Se vende barato un asador con su parrilla marca «Broiler» completamente nuevo. Informan Hotel «Roma», Aguacate No. 54. V-15

VENDO PARA PUBLICAR NOVELA valorizada con prólogo de famoso crítico literario español. Escribir: Sr. T. M. Z., Perseverancia 50, 2o.

OPORTUNIDAD, MARCOS PARA retratos, diplomas, gobelinos. Realización cuadros marcos. Importación directa, calidad y precios sin competencia. Visítenos, Casa Martorell, Aguila 90, casi esquina San José, M-1555. Molduras retractarias al comején. V-15

REPARACIONES

9 MUEBLES y PRENDAS

REPARAMOS SUS MUEBLES, POR poco dinero, dejándolos nuevos, Casa Pardo: U-5761. Los modernizamos, barnizamos a muñeca, esmaltamos «Duco», pinturas mimbres, a vapor, tapicería general. Azogamos espejos. Trabajos garantizados. San Rafael 130.

PEDRO GARCIA ESPINOSA. INSPIrar confianza es la mayor garantía. Las familias habaneras pueden mandar sus trabajos de tapicería y demás arreglos de muebles, a Pedro García Espinosa, llamándole a su teléfono U-4424 San Rafael 143 B, entre Aramburo y Soledad. Absoluta garantía y equidad en los trabajos que se le confíen. R-9

13 RADIOS

ESTACION DE SERVICIO RCA., VICtor, autorizada. Reparaciones de aparatos de radio. Garantía, seis meses. La Casa de la Música, Belascoaín 22. Telf. U-5458. R-12

NO IMPORTA DONDE USTED HAya comprado su radio. Nosotros se lo reparamos. Servicio de 2 de la tarde a 10 de la noche. Sres. Jiménez, M-7380. Galiano 108. R-12

DINERO HIPOTECA

d1 SE TOMA

NECESITO DINERO. DOY BUENAS garantías. Eduardo, Merced 54, altos. D-1

DINERO-HIPOTECA

d1 SE TOMA

SE TOMAN EN PRIMERA HIPOTEca 2,000 pesos sobre casa dos plantas en la Habana, que vale muchísimo más. Sr. Alvarez, Lugareño No. 1 teléfono U-1129. D-1

d2 SE OFRECE

HIPOTECA ME URGE COLOCAR $3.000 fracionados Habana y sus Repartos. También para bóvedas y Panteones interés bajo mucha reserva. J. Llanes, Sitios 42, esquina San Nicolás, de 2 a 5.

AVISO

¿Tiene usted muebles u objetos de Arte? Llame: al A-3639.

«LA PROTECTORA»

Paga más que nadie y da dinero a bajo interés, Animas 45, casi esq. a Amistad.

DINERO

No pierda tiempo. Cuando necesite tomar dinero en Hipoteca o Pagarés, vea a M. Fernández, San Ignacio 50 Teléfono A-4432, de 2 a 5. Operación rápida y absoluta reserva. D-2

EN PRIMERA HIPOTECA TENGO partida de $1,000, $2,000 y $12,000, Monte 13. Francisco Fernández. D-2

DINERO EN HIPOTECAS

Tengo dinero para hipotecas sobre propiedades en la Habana o Vedado. Compro y vendo casas Claudio de los Reyes. Empedrado 35. De 10 a 11 y de 3 a 5. P-2

Oficina de Miguel F. Márquez. (Fundada en 1903)

Dinero para hipotecas.

Al tipo más bajo de plaza.

Miguel F. Márquez.

Vicepresidente de la Cámara Nacional de la Propiedad.

Empedrado 16, altos, esquina a Cuba.

DESEO COLOCAR, A BAJO INTErés, cinco mil pesos, en primera hipoteca, sobre casa en el Vedado. De detalles al Apartado 1012. D-2

PRESTAMOS

Desde el 1 por 100.

Dinero sobre joyas.

Vendemos joyas, baúles y maletas. Se compra oro.

«LA PERLA»

Animas 84, esq. a Galiano. D-2

d3 BONOS y ACCIONES

BANCO COMERCIAL DE CUBA Y Banco Digón y Hermanos. Compro cheques y libretas de ahorros, compro y vendo bonos y acciones, cotizables y no cotizables en Bolsa, Obrapía No. 17, Manuel Piñol. D-3

ACCIONES COMPAÑIA CUBANA

Electricidad. Bonos Centro Gallego, compro. Compro y vendo Valores, Hago Hipotecas. López Aguiar 100, departamento 6. De 11 a 1 y de 5 a 6. B-3

N. GELATS Y COMPAÑIA

Las tenemos en nuestras bóvedas, construidas con todos los adelantos modernos y las alquilamos para guardar valores de los interesados En esta oficina daremos todos los detalles que se deseen.

CAJAS RESERVADAS

106 Aguiar 108 esquina a Amargura D-3

PARA EL HOGAR

ph2 Interés para el Hogar

SOUVENIR INDIOS, PERFUMES, libros, monedas, curiosidades, plantas, novedades, etc. Remitiendo 10 centavos sellos, recibirá catálogo ilustrado, acompañado entretenido rompecabezas, (7 piezas). «Magistral», Monte 78, Habana. PH-2

PARA LAS DAMAS

pd4 Interés para las Damas

EXTIRPACION DE LOS VELLOS

de la cara. Tratamiento definitivo y garantizado. Sra. Alexandra, Calle 3a No. 381, entre 2 y 4 Vedado, Habana. PD-3

«EL HOGAR Y LA MODA»

Revista con los figurines del día de París, Londres y Viena, inicia una venta propaganda: al recibo de seis sellos rojos nuevos, enviará un ejemplar por Correo. Carlos M. López, Obispo 74, Habana. PD-3

CORTE SISTEMA ALEMANY

Academia. Encontrará facilísimo y perfecto: invento nuevo, precios y clases especiales, por ajustes terminará con título 2 meses y clases domicilio y Matilde Alemany. San José 9, entre Aguila y Galiano. Sucursales, Octava y Tejar, Lawton, Profesora Máxima y Atocha 6, Cerro, Hortensia

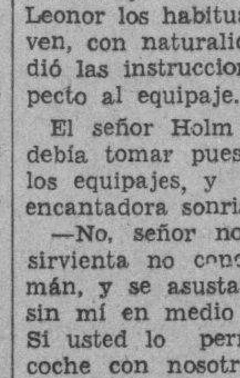

Botones Forrados

Puede tener hebillas y botones forrados en la misma tela de su vestido si manda la tela al

BAZAR INGLES

Galiano y San Miguel.

DAMAS. POR $1.00 SE HACE EL vestido que quiera, por 50 centavos entallo, confecciones finas. Se dan clases corte y costura sistema Martí. Manrique 28. PA-2

ENSEÑANZAS

e1 Profesoras y Profesores

INGLES, PROFESOR EXPERTO, DE Londres Enseñanza rápida, pronunciación correcta. Todas horas. **FARNES. Hotel «Royal Palm». Telf. A-7277.** E-1

PROFESORA A DOMICILIO, 1a. Y 2a. Enseñanza. Aritmética razonada Algebra, Inglés. Años de práctica. Doy referencias. Línea 73-B, entre 2 y Paseo. Aviso: 6 p.m. E-1

PROFESORA TITULAR OFRECE servicios a domicilio. Ingreso Bachillerato, Taquigrafía Pittman, Mecanografía. Otra exclusivamente para piano, Inglés graduado por, horas, Colegios domicilio. Excelentes recomendaciones de ambos. F-4115. E-1

INGLES, ABOGADO DE BOSTON

(Graduate of Yale University). Clases particulares. Clase colectiva, Lunes, Miércoles y Viernes, 8 a 9 p.m. (Mensualmente $2.50 Jorrin-s Second Book). Método práctico, moderno y eficaz. San Rafael, 139, altos, cerca de Oquendo. E-1

INGLES

Enseñado por Profesora americana, Sorprendentes resultados en pocas semanas. El discípulo leerá, escribirá y hablará el inglés en breve tiempo. Leciones a domicilio también. Miss Kapan, Hotel Royal Palm. A-7277. E-1

SEÑORITA SE OFRECE PARA LA enseñanza de sordo-mudos y ciegos con varios años de práctica en el extranjero y también para clases de corte y costura Informes en el Cogio «San Vicente de Paúl», Cerro 797. E-1

PROFESORA DE INGLES TIENE unas horas disponibles para clases y traducciones. Dos cuadras de la Universidad. Edificio Castro, bajos derecha. O y 25, F-6470. E-1

ENGLISH INDIVIDUAL AND CLASS instruction in all branches of English. Miss Benet M-2803 E

ACADEMIA DE RABIÑA

$1.00 CADA ASIGNATURA. CLASES individuales: Inglés, Francés, Alemán, Taquigrafía «Pitman» y «Gregg» Mecanografía, Ortografía, Teneduría de Libros, Correspondencia, Aritmética. CLASES POR CORRESPONDENCIA. Ingreso E. Ingenieros. Bachillerato. Curso Procurador. Pida prospectos. **Neptuno 78 y 80, altos, esquina a Manrique. Telf. M-7849.** E-1

COMPETENTE PROFESORA DE piano, violín y solfeo. Informes de 9 a 12. Calle O s|n. entre Jovellar y 27 frente al Parque Arfaro. Srta. Malet. Se dan clases a domicilio. E-1

PROFESOR GRADUADO EN LA NORmal de Madrid. Clases a domicilio de Enseñanza elemental y Superior. Ingreso en el Instituto y Normales. Sr. Pedrós, L 164. F-1895. E-1

INGLES, TAQUIGRAFIA, (INGLEsa y española), Teneduría, Cálculos Mercantiles, Aritmética, Algebra, Caligrafía, Mecanografía y Ortografía. Clases en mi casa y a domicilio por el profesor F. Heltzman, Monte 103, altos, Telf. M-9247. E-1

CARMEN POMARES. PROFESORA de piano y Mandolina, $3,00 mensuales. Enseña sistema rápido, pudiendo tocar piezas populares en muy corto tiempo. Puede estudiar por el plan que desee. Pronta preparación para exámen de piano de Kindergarten. Informes: Reyes 15, Víbora, Teléfono X-1465. E-1

e2 COLEGIOS

CABALLERO

Colegio Academia para cursar los seis grados elementales y Preparatoria Alumnos de uno y otro sexo. No hay vacaciones. Cuotas módicas. Taquigrafía, Mecanografía, Inglés, Teneduría, Corte y Costura incluído en la cuota del Colegio. Disciplina rigurosa.

SAN RAFAEL 139. E-2

CURSOS Y PRECIOS ESPECIALES para el verano. La mayor Academia Comercial de Florida. Universidad Comercial de Florida. Southern Brothers, Rectores. Escríbanos pidiendo datos, precios, etc. Southern Brothers. 11NE., First Ave., Miami, Florida, U.S.A. E-2

e3 ACADEMIAS

ACADEMIA SAN JUAN

Próxima apertura. Dirigida por señoritas. Ultima creación: Corte, Costura, Taquigrafía, Mecanografía, Ortografía, Solfeo, Piano y Mandolina. Juzgue su adelanto, con este sistema. Dos clases gratis. Precio de situación. Nadie igual. Absoluta seriedad, Corrales número 210, (casi esquina Rastro). E-3

INTERES GENERAL

ECONOMIA NACIONAL: INFORMAción sobre distintos aspectos de la Economía Cubana y cursos especiales de la propia Economía, por correspondencia. Interesa a empresarios mercantiles, profesores, periciales, estudiantes iniciados y vocacionales en Economía. Orientaciones de Civilización Económica, aplicadas al fin práctico de vivir y progresar. El conocimiento de los hechos, sistemas y circunstancias económicas, peculiares del país, facilita el éxito. Solicite información, gratis, del Instituto de Economía Nacional, Avenida de Los Aliados 38, Marianao, Cuba. I-G.

AVISO: OFRECEMOS A TENEDOres de Libros, Consultorías y Comerciantes, Libros del Impuesto Uno y Medio y Ley de las Ocho Horas, a precios reducidos, Imprenta Fernández y Compañía, Luz 45. I-G.

AVISO IMPORTANTE: AL QUE LE interese el libro completo del año 1926-1933, del Machadato, con todos los Gobernantes, Alcaldes, con todos sus crímenes y horrores, víctimas y victimarios y sus fotografías, agotada esta edición, puede adquirir uno como recuerdo, en $1 00, Apartado de Correos 1605, Habana, Sr. Boloño y recibirá el ejemplar a vuelta de Correo. Se envía a todas las provincias. I-G.

AVISO. SOLICITO PROPIETARIOS solares no inscriptos Santa Cecilia (Casa Blanca detrás Cabaña), Santa Teresa, San Nicolás también, Asunto pueda convenirles. Metropolitana 512 Doctor Fernández, 4 a 6 p. m.

FOLLETIN 27

H. COURTHS-MAHLER

Los Herederos Burlados

(ALBERT ADELT)

Novela

Traducción del alemán de M. Rodríuez Rubí

EDICION EDITA

Barcelona

De venta en «La Moderna Poesía. Obispo 135, teléfono A-1171)

el gabinete en que su esposa e hija hacían labor, para desahogar su corazón, soltando la increíble noticia.

Ambas damas se quedaron boquiabiertas de estupor. Botho pocos días antes había regresado a Berlín.

La baronesa juntó las manos horrorizada.

—¡Ese hombre está loco!—exclamó Elena.—¡Su hija como representante!... Pero si debe tener la edad de Gitta.

—Pues tal y como oyes. El notario me ha dicho que la esperan pasado mañana en Lemkow.

—Entonces es que tu hermano aún no había recibido tu carta cuando embarcó su hija. De lo contrario te habría dado a ti sus poderes.

—Sí.... psch... eso debe ser, querida Elena... Se habrá visto sin tener de quién echar mano... pero es increíble que confíe a una chiquilla una misión tan delicada y de tanta responsabilidad.

—Y además eso no entra en nuestras costumbres... Es una inconveniencia —añadió la baronesa con severidad.

—Los amricanos tienen un atrevimiento y despreocupación aplastantes—dijo Gitta echando su cuarto de espada en la conversación. —En el Pensionado había una americana, que iba sola a todas partes y era un malísimo ejemplo para las demás colegialas.

—Pero al menos esa criatura viajará con una señora de compañía—observó Elena sin tranquilizarse.

—¿Quién sabe, mamá? yo estoy preparada a todo.

En América es costumbre que las muchachas salgan solas con los jóvenes, sin nadie que las guarde ni vigile.

La majestuosa Elena se levantó diciendo:

—De todos modos, me parece indispensable que estemos en Lemkow a la llegada de Leonor, para evitar que ésta cometa alguna falta contra nuestras costumbres. A nosotros interesa principalmente que no dé nada que decir, puesto que está destinada a ser la esposa de Botho. No podemos tolerar que viva ni un día, sola en el castillo. Lo mejor será que apenas llegue nos la traigamos a Lossow donde permanecerá con nosotros hasta que venga su padre. Y tú, Kuno, ya estás escribiendo a Botho que por motivo de salud pida una licencia larga. Es preciso que desde el primer instante conquiste a Leonor, antes de que anden otros pretendientes, atraídos por el imán del dinero. Tú te encargarás de cuanto haya que hacer en Lemkow. Ella no podrá menos de alegrarse de que le quites una pesada carga muy desproporcionada con sus fuerzas. Mientras tanto llegará la carta de tu hermano, que autorizará la trasmisión de poderes, muy contento de que seas tú quien le represente

Así habló la experta baronesa, y los tres juntos pusieron a discutir los detalles de la recepción.

Gitta recibió precisas instrucciones, a las que debía ajustar su conducta. Estos le imponían el mostrarse muy afectuosa con Leonor, ganar su confianza e interceder lo más posible por su hermano.

Gitta se conformó con todo sentía enorme curiosidad por conocer a Leonor, desando en el fondo de su corazón, que a los dones de la fortuna no uniera los de la belleza

La calculadora muchacha tras de unos minutos de reflexion decidió que también le convenía a ella que Leonor se casara con su hermano. Por este sencillo medio la inutilizaba como rival. Temía Gitta que las riquezas de la americanita le atrajeran los homenajes del conde Lindeck.

Como casi siempre sucede, juzgaba a Enrique por sus propios sentimientos, creyéndole capaz de los mezquinos cálculos en que ella consumía su juventud y sin tener la más leve idea del verdadero carácter del conde. La artificiosa rubia, aún no había perdido las esperanzas, y estaba segura de que su vecino, a falta de otra más rica, acabaría por conformarse con sus ochenta y ocho mil francos de dote, a los que su padre, de buena o mala gana, tendría que añadir algunos miles más.

El buen notario habíase multiplicado para que no faltara detalle en el solemne recibimiento que preparaba a la hija del nuevo propietario del dominio. El señor Holm no había pensado ni aún remotamente en que los Lossow quisieran estar presentes a la llegada de la señorita. Su antiguo cliente y amigo, Heriberto von Lossow, le había puesto al corriente de la tirantez de relaciones que mediaba entre los dos hermanos.

El notario fué a la estación de la ciudad vecina para recibir a Leonor, y, hombre de mundo ante todo, no exteriorizó con el más leve gesto la impresión que le produjo al ver a la hija del nuevo cliente, sin más criada.

El hermoso landó de la casa esperaba a la puerta de la estación, así como uno de los carros para transportar el equipaje.

Después de haberse presentado el notario y cambiado entre éste y Leonor los habituales saludos, la joven, con naturalidad y precisión, le dió las instrucciones necesarias respecto al equipaje.

El señor Holm preguntó si Nelly debía tomar puesto en el carro de los equipajes, y la americana con encantadora sonrisa contestó:

—No, señor notario. Mi anciana sirvienta no conoce el idioma alemán, y se asustaría de encontrarse sin mí en medio de gente extraña. Si usted lo permite vendrá en el coche con nosotros.

El notario se inclinó cortésmente, y los tres emprendieron el camino hacia el castillo, arrastrados por el tronco de fogosos alazanes. Nelly abría los ojos asombrada de cuanto veía y constantemente lanzaba exclamaciones de sorpresa y cogía la mano de su ama para que admirase también lo que llamaba su atención.

El señor Holm divertíase en secreto con las continuas sorpresas de la poco distinguida acompañante de la baronesita von Lossow. Nelly vestía el típico uniforme de las nurses inglesas y, aún sin eso, bastaba verla para comprender que no pasaba de ser una sencilla criada. Las atenciones que le dispensaba Leonor no dejaban duda sobre la confianza que había entre ama y doméstica.

Como si Leonor leyeses en las facciones del notario la estupefacción que le producía el verla con tan deficiente acompañamiento, dijo con calma:

—Mi señora de compañía ha tenido que permanecer en Nueva York para levantar la casa. Por eso me he visto obligada a contentarme con traer a Nelly. Es una excelente mujer que lleva cerca de treinta años al servicio de mis padres, y no ha tenido en brazo a mi hermano y a mí. Esto explica el que para nosotros sea más que una criada.

El notario volvió a inclinarse, y trayena la memoria algunas reminiscencias de inglés, las aplicó en obsequio de la irlandesa, para que

M.E.C. 2016

LOS E. UNIDOS NO ACEPTAN LA EXCUSA ALEMANA PARA LA MORATORIA

Desde Washington

Por DIPLOMATICUS

Especial para el DIARIO DE LA MARINA

COLOMBIA DE ACTUALIDAD

LA llegada del presidente electo de Colombia, Sr. Alfonso López, a esta capital, ha sido un acontecimiento diplomático importante. El señor López vino acompañado desde Nueva York por un alto funcionario del departamento de Estado y en la gran «Union Station» de esta ciudad, lo recibieron el domingo por la tarde Mr. Hull, el Secretario de Estado, con todo el alto personal de la Secretaría, los jefes militares con mando en Washington y uno de los Secretarios del presidente Roosevelt, Mr Louis Mc H. Howe. Mr. Summer Welles estaba presente y, desde luego, el Ministro de Colombia, con el personal de la Legación. Antier, martes, el presidente colombiano almorzó con Roosevelt en Casa Blanca. Como es de ritual, el amable Dr. Rowe, Director de la Unión Panamericana, ha agasajado al Sr. López, en el bello palacio de la Institución, levantado en la parte más hermosa de Washington, gracias a los millones de Mr. Carnegie. Y a propósito, no es muy conocido el hecho de que el famoso millonario, fundador de tantas instituciones culturales y benéficas, y promotor, con el gran centro de propaganda y difusión de ideas que lleva su nombre, del estudio de las relaciones internacionales, con miras a la mejor inteligencia de las naciones, hizo gran parte de su capital vendiendo planchas de acero para los buques de guerra norteamericanos, cuando, al comenzar la década de 1890, los Estados Unidos dieron gran impulso a la construcción de cruceros blindados y acorazados. El acero con que se habían construído casi todos los buques que hundieron las escuadras españolas en Manila y en Santiago, lo habían vendido las plantas de Mr. Andrew Carnegie.

La visita de un presidente de Colombia a Washington no puede dejar de evocar ciertos desagradables recuerdos del pasado, relacionados con el Canal de Panamá. La impaciencia y la violencia del otro Roosevelt, Teodoro, el rough rider, lo arrastró a atropellar a Colombia de la manera más grave e injusta, cuando se presentaron dificultades, que hubieran podido ser vencidas, sin más inconveniente que algunos meses de espera, para la rápida aprobación del tratado del canal. Roosevelt, además, para justificar su acción, insultó varias veces en declaraciones, cartas y libros a los colombianos, en la forma rudísima y desconsiderada que a veces empleaba.

Después de la independencia de Panamá, Colombia adoptó una actitud hábil y decorosa. No pretendía deshacer lo hecho, cosa que reconocía con sobrada razón como imposible, pero sí reclamaba que los Estados Unidos, que desde el año de 1846 tenían celebrado un tratado con Colombia por el cual se obligaban, a cambio de ventajas que les habían sido conferidas, a garantizarle su soberanía en el Itsmo, reconocieran el daño que le habían inferido a la República, y le pagaran a ésta la consiguiente indemnización. Los colombianos proponían que la cuestión se sometiera a un arbitraje internacional, exactamente como los Estados Unidos le habían exigido a Inglaterra que hiciera pocos años antes, en una cuestión de límites, con Venezuela.

Elihn Root, cuando sucedió a John Hay en la Secretaría de Estado a la muerte de éste —la cual, dícese, que fué precipitada por los remordimientos que le produjo el atentado cometido contra Colombia— trató de conciliar a los colombianos. Los primeros tratados que se hicieron por Root y el presidente Gral. Reyes, fueron rechazados con indignación por el pueblo colombiano; más tarde, durante el gobierno de Wilson, se firmó otro convenio que satisfizo a Colombia, pero que indignó a Roosevelt y a sus amigos, los cuales impidieron que en el Senado se reunieran las dos terceras partes de los votos necesarios para aprobarlo. La cuestión quedó pendiente al terminar Wilson su segundo período.

Teodoro Roosevelt había declarado siempre que los Estados Unidos no habían tenido la menor intervención en la revolución de Panamá, y que se habían limitado a cumplir obligaciones impuestas por los tratados para mantener abierto el tránsito en el Itsmo, primero, y después a negociar libremente un convenio con la nueva república panameña. Pero en 1911, en discurso que pronunció en la Universidad de California, declaró enfáticamente «que él había tomado a Panamá» y explicó las razones y los motivos que le habían impulsado a hacerlo.

«A confesión de parte», —dice una antigua sentencia— «relevo de pruebas».

El «I took Panamá» de Roosevelt, había convencido hasta a los más dudosos, pero el tratado continuaba sin ratificar en Washington. Colombia continuaba sus reclamaciones y los Estados Unidos continuaban con lo que muchos escritores norteamericanos habían llamado y continúan llamando «una mancha en nuestra bandera».

El descubrimiento del petróleo en Colombia acabó por poner término al asunto. Los norteamericanos habían encontrado una acogida muy fría en Colombia, que no olvidaba su daño ni su ofensa. El Gobierno de Harding se decidió a liquidar la enojosa cuestión, que estaba dando ventajas a las compañías petroleras inglesas. Se cambiaron algunas palabras demasiado molestas para los norteamericanos en un artículo del convenio pendiente, se le pagaron veinticinco millones de pesos de indemnización a Colombia, mucho más de lo que había pedido primitivamente, y se le concedieron importantes ventajas en el Canal. La «manchita» quedó limpia, hecha la reconciliación, y los petroleros contentos.

28, Junio, 1934.

Plenos poderes al presidente de la policía prusiana para reorganizar la fuerza de choque

El ex-Kaiser Guillermo está preocupado porque sus hijos no han llegado aún a Doorn, donde eran esperados. Por los veteranos de la guerra se hizo profesión de lealtad a Hitler

BERLIN, julio 2. (WP).— Por orden especial del Primer Ministro Goering, se han conferido hoy plenos poderes para que se reorganicen todos los grupos de las tropas de Choque que quedaron sin dirección debido a los eventos del sábado, esta orden ha recaído en Daluege, actual presidente de la policía del estado prusiano.

El general Daluege de la policía, quien tiene también el rango de jefe de grupo en la división del uniforme negro de las tropas de choque, se hará cargo de todas las tropas de choque en las provincias en Berlín y en Brandenburg.

«PRAVDA» ACUSA A HITLER CON MOTIVO DE LOS ULTIMOS SUCESOS

MOSCU, julio 2, (AP).—El órgano oficial «Pravda» dice lo siguiente: Hitler está danzando sobre las cabezas inanimadas de sus más antiguos adictos, pero Hitler no será un Julio César ni Alemania el antiguo imperio romano. Los sucesos ocurridos el día 30 de junio resultan más propios de haber ocurrido en el Ecuador.

PREOCUPA AL EX-KAISER LA SUERTE DE SUS HIJOS

AMSTERDAN, julio 2. (AP).—Informes procedentes de Doorn, Holanda, dicen que el ex-Kaiser está preocupado, debido a que sus hijos no han llegado aún a Doorn. Las fronteras están cuidadosamente vigiladas para evitar la entrada.

BERLIN, julio 2, (WP).— Hoy se han reorganizado los veteranos de la guerra —Liga Kyffhaeuser— y simultáneamente han hecho declaraciones de su lealtad a Hitler y han acordado posponer indefinidamente la asamblea nacional que había de tener efecto en Cassel del día 7 al 9 de julio.

Un telegrama dirigido a Fuehrer por el Coronel Reinhard, presidente de la «División de Reserva No. 2 de las Tropas de Choque» o Liga Kyffhaeuser dice que Hitler «en la hora más difícil puede contar con su lealtad incondicional».

Relata un testigo presencial cuanto ocurrió en Alemania

Sesenta miembros de las fuerzas de choque fueron fusilados casi sin oirlos

BERLIN, julio 2. (AP.).—Un testigo ocular de la matanza de los sesenta miembros de las tropas de choque de la escuela de prácticas del Kaiser en el suburbio de Lichterselde en Berlín, manifestó a la Associated Press que los acusados eran llevados a un tribunal especial nazi, que estaba organizado desde diciembre, pero que actuaba por primera vez. A cada uno se le concedían tres minutos para defenderse, ante tres jueces, el jefe de la policía secreta y el jefe de la Schutzstaffel (Tropas de Choque selectas).

«Los hombres eran juzgados, condenados y fusilados—dice el testigo—mientras los tambores sonaban para acallar el ruido de las descargas.»

«Todos murieron sin permitir que les vendasen los ojos. Ernst y Strasser fueron muertos a tiros allí. Al volverse hacia el escuadrón Ernst dijo: «Soy inocente, ¡viva Hitler! ¡Viva Alemania!» Agregó, que a los hombres que tenían records de mérito se les concedía el privilegio de suicidarse, pero muy pocos aceptaron.»

La ejecución de uno de los líders de las tropas de Choque fué demorada monmentáneamente por la llegada de una orden de Hitler dándole a escoger entre el suicidio o el fusilamiento, porque mantenía el más alto rango militar como aviador, pero rehusó suicidarse proclamando que era inocente».

El testigo presencial manifestó que el esfuerzo de la prueba le hizo partir, después de haber visto fusilar a sesenta e insinuó que fueron muertos muchos más.

EL FAMOSO ABOGADO AARON SAPIRO HA SIDO PROCESADO EN N. Y.

NUEVA YORK, julio 2, (AP). Aaron Sapiro, el famoso abogado que en una ocasión demandó a Mr. Henry Ford por un millón de pesos acusándolo de libelo, fué procesado por el Gran Jurado Federal por acusársele de conspiración y tentativa de soborno.

Se habla del posible matrimonio del príncipe de Gales y la princesa Juliana

Los casamenteros, que tanto se han preocupado del celibato del Príncipe de Gales, tienen ahora algo de hablar. El Príncipe, que acaba de cumplir los cuarenta años, asistió a una comida y a un baile de la Legación holandesa en Londres en honor de la Princesa Juliana de Holanda y con tal motivo han empezado rumores de presunta boda. En la foto aparece el Príncipe de Gales Junto con la Princesa Juliana en el palco real el día de la apertura de las carreteras de Ascort.

La revolución declarada hace días en la parte sureste de Chile va tomando grandes proporciones

Unos mil revolucionarios entraron en el pueblo de Viucura, matando a los campesinos que no quisieron sumarse a dicho movimiento y arrojando al río Biobio, cuarenta cadáveres

SANTIAGO DE CHILE, julio 2. (AP).—Los círculos gubernamentales se encuentran preocupados por las proporciones que está tomando la revolución al sudeste de Chile.

La prensa responsable informa que los carabineros de Mulchen en el vecindario de Lonqnimay salieron victoriosos en un encuentro que tuvieron con los revolucionarios anoche, ocurriendo muchas desgracias.

Unos mil revolucionarios entraron en Viucura, matando a los campesinos que no querían unirse al movimiento, y arrojando sus cadáveres al río Biobio.

Se sabe de fuente fidedigna que fueron muertos cuarento campesinos antes de la media tarde de hoy.

La Milicia Republicana se ha unido a fin de mantener el orden en Mulchen debido a la ausencia de los carabineros.

Cincuenta carabineros pasaron por Collipulli a través de Mulchen hacia Viucura y El Moro. Se reciben informes referentes a que se ha despachado un tren especial con tropas para Mulchen.

Los revolucionarios procuran obtener la posesión del poblado de Callanquín con el muelle, por lo cual el teniente Cortez y 17 carabineros y el capitán Tapia de Los Angeles con 26 hombres más se apresuran a evitarlo.

Los revolucionarios se apropian de los animales que encuentran en el camino hacia Viucura, Ezequiel Barraza, uno de los más conocidos jefes del movimiento, se tiene entendido que ha enviado agentes a Quilaco y a Loncorangue, para fomentar la rebelión.

Cruchaga habló en una reunión secreta de la comisión exterior del Senado, referente a la proposición de la Cancillería y de prohibir a los chilenos que peleen en el Chaco.

Los políticos bien informados dicen que los representantes de las provincias nordestes se oponen a esta disposición.

En Wáshington atribuyen a la política seguida por Alemania, la imposibilidad de los pagos

Dice Hull que la ansiedad alemana por pagar sus deudas, no puede probarse con la simple exposición de sus saldos agotados, sino que hay que deducirla de su acción política

WASHINGTON, junio 2. (FP.)—La culpa de la situación financiera de Alemania que ha culminado en la suspensión de los pagos de las deudas exteriores el primero de este mes, se achaca a factores que domina el gobierno alemán por el secretario de Estado Mr. Cordell Hull en una nota acusando recibo del anuncio que hizo el gobierno germano el 15 de junio pasado acerca del establecimiento de una moratoria.

La nota alemana había presentado a Alemania como víctima de las circunstancias, sobre las cuales el gobierno de Berlín no tenía control, y se pinta el futuro presentándolo como dependiente de la volun de los acreedores.

Mr. Hull menciona cuatro puntos flojos en la exposición alemana de su situación financiera que son:

Primero: La política del gobierno alemán ha creado oposición en muchas partes del mundo, lo que se ha traducido en un conflicto y ha afectado la situación del cambio exterior alemán. Hace referencia este punto al boycot a los productos alemanes como represalia contra el maltrato que ha dado el régimen de Hitler a los judíos, a los elementos liberales y a los obreros.

Segundo: La ansiedad causada por las distintas fases de la política alemana que ha obligado a los acreedores de ese país a retirarle los créditos.

Tercero: La creencia general de que los bonos alemanes han sido recomprados a tipos bajos en momentos en que el gobierno del Reich hacía esfuerzos para mantener las condiciones que causaron la baj. El cambio usado para este fin pudo haberse aplicado por el Reichsbank a liquidar las obligaciones de la deuda exterior.

Cuarto: Alemania ha adquirido mucho material susceptible de emplear en las artes de la guerra y este uso del cambio disponible ha redu- dinero usado para este fin puede hacer frente a sus obligaciones exteriores.

Declara Mr. Hull que la ansiedad del gobierno alemán por cumplir sus obligaciones no puede probarse con la simple expresión de sus saldos agotados, sino que hay que deducirla de la tendencia total y de las operaciones de la política alemana.

La nota americana fué entregada al doctor Rudolf Leitner, Encargado de Negocios de Alemania en ausencia del Embajador doctor Hans Luther.

Los reyes de Siam pernoctarán varias semanas en Berlín

Poco después de su llegada, el Canciller Hitler, fué a cumplimentar a los monarcas

BERLIN, julio 2. (WP).—Sus Majestades los Reyes de Siam llegaron esta tarde con el objeto de permanecer varias semanas en la capital alemana.

Fueron recibidos en la estación por el Ministro de Relaciones Exteriores von Neurath, el secretario de Estado von Buelow y varios otros altos funcionarios del ministerio de Estado, así como por el secretario Meissner en nombre del presidente de la República, mariscal von Hindenburg.

Entre los que acudieron a saludar a Sus Majestades se hallaban el Alcalde de Berlín doctor Sahm, el prefecto von Levetzow y otros.

Una compañía con bandera y música rindió honores a los soberanos, quienes revistaron la fuerza que había formado ante la estación.

En calidad de jefe del protocolo salió a recibir a los regios visitantes a Hamsburgo von Munn, acompañándolos hasta Berlín.

Su Majestad y el sequito ocuparon dos coches especiales del tren.

Poco después de llegar a esta capital, el Canciller Hitler, en compañía del ministro de Estado von Neurath, cumplimentó a sus majestades siamesas en el hotel donde se han instalado.

CORNELIUS ROOSEVELT ESTUDIARA EN PERU EL TERRITORIO DE LOS INCAS

COLON, Panamá, julio 2.—(AP.) Cornelius Roosevelt, hijo de Theodore, y su compañero de colegio Richard Cross llegaron hoy a esta procedentes de Filadelfia, a bordo del va por «Santa Cecilia» de la Grace Line, rumbo al Perú.

El viaje de ambos a esa república obedece al propósito de explorar el territorio de los incas.

La marina japonesa exigirá del gobierno grandes sumas para nuevas construcciones

Sin perjuicio de esta petición, los oficiales de la Marina se reunirán a mediados de este mes para determinar de un modo definitivo cuál ha de ser el programa de construcción

TOKIO, julio 2. (FP).—Apenas hubo aprobado el gobinete, sin oposición de ninguna clase, el plan del Ministro de Finanzas, Korekiyo Takahashi, de limitar el presupuesto de 1935 a 1936 tanto como sea posible, la Agencia de Noticias Rengo hizo circular un informe que la marina esperaba solicitar más de 700,000,000 yens comparado con el crédito actual de 487,000,000, debido a la llamada crisis que experimentará el Japón en el año fiscal de 1935 a 1936.

Este estimado es un ensayo, no obstante, y los oficiales de marina se reunirán a mediados de julio para decidir definitivamente acerca del programa de construcciones navales. Se dice que serán necesarios más fondos para construír nuevos buques de guerra y aeroplanos y para costear la obtención de armas y de productos químicos.

En su discurso ante el gabinete, se tiene entendido que el Visconde Takahashi indicó que el Gobierno actual efectuó una emisión de bonos de 810,000,000 a fin de hacer frente al inevitable déficit, causado por la defensa nacional, la Manchuria y varios créditos para socorros que eran esenciales.

«Gracias a estos gastos, no obstante, parece que la defensa nacional se ha hecho adecuada y ha mejorado algo la vida nacional»—manifestó—Pero insistió en que era poco recomendable permitir que continuaran los presupuestos no balanceados, porque perjudican los fundamentos de las finanzas.

Recordó que mientras el gabinete había acordado el año pasado economizar, los Ministerios habían presentado demandas sin precedente por 1,400,000,000 para nuevas empresas.

Los periódicos tildan de ridículas las consideraciones hechas por el Gobierno acerca de la política presupuestal, y casi todos predicen que el Gabinete caerá antes que se de comienzo al proyecto del nuevo presupuesto.

Anomalías en el ejército de Estados Unidos

Una comisión de la Cámara dice que varios oficiales cometieron irregularidades

WASHINGTON, julio 2. —(AP). La Comisión de Asuntos Militares de la Cámara, después de haber analizado copiosa documentación, anuncia que hará interesantes revelaciones, según las cuales varios oficiales del Ejército han recibido dinero de casas comerciales.

Los investigadores de la referida comisión regresaron la semana pasada después de inspeccionar el archivo de la Cuban American Manganese Company, de la Atwater Kent Radio Company y de otras empresas de Nueva York y Filadelfia.

El representante Kvale manifiesta que los investigadores comprobaron que el coronel Joseph I. Mc Mullen que realizó alguna labor en una compañía cubano-americana relacionada con los derechos mineros en California no es el único oficial que ha recibido dinero ajeno al ejercicio de las armas.

AUNQUE ALGO MEJORADA, SE CREE INMINENTE LA MUERTE DE M. DRESLER

SANTA BARBARA, julio 2. (WP). —Marie Dressler ha recobrado el conocimiento hoy, reconociendo a todas las personas que se encontraban a su alrededor. Sin embargo, sus médicos siguen opinando que no vivirá. Aunque Marie ha estado a las puertas de la muerte en diversas ocasiones durante la pasada semana, parecía tener una gran reserva de vitalidad, lo que la está manteniendo con vida. Marie está padeciendo de cáncer y de un ataque de uremia.

PERRY Y CRAWFORD EN LOS SEMI-FINALES DEL TORNEO DE WIMBLENDON

LONDRES, Inglaterra, julio 2. (A. P.)—Dos americanos, un inglés y un australiano han clasificado para los de tennis que se juega en CMF..Y, semi-finales del torneo de singles de tennis que se juega en Wimblendon, habiéndose registrado hoy una sorpresa extraordinaria cuando el joven tennista inglés, Bunny Austin, fué eliminado por el americano Shields, después de cinco desesperantes sets, de los que el inglés Austin ganó los dos primeros fácilmente, 6-4, 2-6, para perder los tres restantes, 7-5, 6-3, 7-5.

Perry, número uno del ranking mundial, necesitó sólo de cuatro sets para derrotar a Lott, y Jackie Crawford, se encargó de eliminar a Lester Stoeffen en otros cuatro. El score de Perry sobre Lott fué de 6-4. 2-6, 7-5, 10-8. Y el de Crawford sobre Stoeffen de 7-5, 2-6, 7-5, 6-0.

Wood dispuso del africano Kirby, 6-4, 6-1, 3-6, 6-0.

Un expreso internacional será inaugurado desde 1 de agosto entre E. Unidos y Suramérica

Se han efectuado ya las necesarias negociaciones entre las empresas que acometen el negocio y treinta países y colonias para dar facilidades y eficacia al servicio

NEW YORK, julio 2. (AP.)—La Pan American Airways y la Railway Express Agency han anunciado que ha sido inaugurado un sistema de Expreso internacional para mayor rapidez del servicio de embarques hacia Sudamérica, a partir del día 1o. de Agosto, como resultado de las negociaciones realizadas entre treinta países y colonias por medio de las cuales los embarcadores pueden evitar las facturas consulares y otros documentos que eran necesarios anteriormente, utilizando ahora un documento más simplificado.

Mr. J. T. Tripe, Presidente de la Pan American dijo que los embarcadores pueden hacer despachos por medio de un solo servicio a cualquier país de Sudamérica.

Mr. Cordell Hull ha dicho lo siguiente: «El hecho de que las naciones panamericanas cooperen por medio de este programa comercial es una grata demostración del espíritu de entendimiento y de la amistad tan claramente demostrado en Montevideo».

CONFERENCIAS SOBRE LA MODERNA ARGENTINA

WASHINGTON, julio 2. (AP).—J. Fred Rippy, de la Universidad Duke, comenzará mañana una serie de conferencias acerca de la moderna Argentina ante los profesores y alumnos de la Universidad de George Wáshington.

Hoy comenzó la tercera conferencia de asuntos hispano-americanos en dicha Universidad.

Inglaterra y Francia han firmado un nuevo tratado comercial, en el cual ambos países se dan el trato de nación más favorecida

La sobre-tasa inglesa a ciertos productos franceses, de un veinte por ciento, quedará anulada. Francia mantendrá el porcentaje completo de la importación de carbón inglés

LONDRES, julio 2. (FP.).—El nuevo tratado comercial Anglo-Francés que acaba de firmarse, será puesto en vigor inmediatamente, y continuará hasta el día 10 de abril de 1935, después de lo cual podrá prorrogarse sujeto al derecho de cualquiera de los dos gobiernos de denunciarlo en cualquier tiempo con el objeto de terminar tres meses después del trimestre en el cual se haya dado aviso.

De acuerdo con el convenio, cuyo texto acaba de ser publicado, ambos países se comprometen a concederse el trato de nación más favorecida en lo referente a derechos aduanales a las mercancías que son producto del otro país con determinadas excepciones.

Todas las cuotas francesas sobre productos ingleses serán convertidas en un 100 por ciento de la parte proporcional que corresponda al Reino Unido en cada uno de los artículos, de acuerdo con las cifras correspondientes a dicho comercio en un período que servirá de base. El recargo inglés de veinte por ciento ad valórem que se impone a ciertos productos franceses quedará anulado.

Se han dado garantías respecto a cantidades de muchas de las más importantes clases de los productos ingleses sujetos a las cuotas francesas, los cuales serán admitidos durante el período del convenio.

El gobierno francés se compromete a mantener el porcentaje completo existente de las importaciones de carbón a Inglaterra.

Los derechos que impone Inglaterra a ciertas importaciones de Francia, de especial importancia para este último país, han sido fijados para el mismo período que abarca el convenio. Las más importantes son las sedas y las sedas artificiales y las manufacturas de las mismas.

ROBO SACRILEGO EN LA CTDRAL. DE CAJAMARCA, POR VALOR DE $45,000

LIMA, Julio 2. —(AP). En Cajamarca varios ladrones sacrílegos cometieron un robo en la catedral apropiándose de joyas por valor de 100.000 soles o sea $45.000.00.

El robo fué descubierto casualmente por sacerdote cuando el sacristán se negó a abrir el cofre que contenía las joyas, entre las que figuraba un inmenso sol de oro el cual hizo pedazos el sacristán

EL GOBIERNO PARAGUAYO PROTESTA ANTE LA LIGA Y EN CONTRA DE BOLIVIA

GINEBRA, julio 2, (AP).—Paraguay protestó ante la Liga de las Naciones afirmando que Bolivia no tiene derecho a invocar al artículo quince del convenio de la Liga sin que cesen previamente las hostilidades y ofrezca garantías de seguridad.

«El Paraguay prefiere las medidas conciliatorias legales,» dice el gobierno.

La muerte de Hitler sería una solución

Interpretaciones diversas alrededor de una visita de Hitler al Ministro Schmitt

NUEVA YORK, julio 2. (AP.) — Darrow, Presidente del cuerpo extraoficial que está investigando las acusaciones contra el gobierno Alemán, manifestó que considera que el malestar existente en Alemania terminaría con la muerte de Hitler.

INTERPRETACIONES CONTRADICTORIAS DE UNA VISITA DE HITLER

BERLIN, julio 2. (AP.)—La visita del Canciller Hitler en compañía del ministro del Interior, Frick, a la residencia del ministro Schmitt, de Economía, que acaba de regresar a esta capital después de la licencia que disfrutó por causa del mal estado de su salud, se interpreta en algunos círculos en el sentido de que el Canciller cree que el status financiero de Alemania es tan precario que no puede esperar a que se resuelva el conflicto político.

Otros creen, por el contrario, que Schmitt, que figura entre los elementos conservadores de Alemania, será una de las víctimas de la reorganización que se llevará a cabo en la administración pública.

VISITA A NAPOLES DE LOS ALUMNOS DE LA ACADEMIA NAVAL DE ANNAPOLIS, E. U.

NAPOLES, julio 2. (WP).—Del 14 al 19 del presente mes dos cruceros americanos, el «Arkansas» y el «Wyoming» anciarán en esta bahía, trayendo varios centenares de alumnos de la Academia Naval de los Estados Unidos, a quienes se preparan grandes agasajos.

La capital de Ukrania será otra vez Kiev

Perdió esa distinción en la guerra civil e intervención de 1919, en que pasó a Kharkow

MOSCU, julio 1. (FP).— La ciudad de Kiev, una de las más bellas de Rusia, que conquistó en la Edad Media el nombre de «madre de todas las ciudades», ha recuperado su dignidad volviendo a ser la capital de Ukrania. Perdió esa distinción durante la guerra civil y la intervención de 1919, en que la capital fué trasladada, por motivos de seguridad, a Kharkov, a 250 millas al este.

El traslado del Gobierno nuevamente a Kiev tiene tanto de político como de histórico, económico y social. Es sintimo de que la Unión Soviética considera su régimen inalterablemente establecido en el lugar donde ha estado más amenazado, tanto por los enemigos de fuera como por las fuerzas contrarrevolucionarias de dentro.

Situada junto a la actual frontera, entre el Soviet de Rusia y Polonia, Kiev fué invadida por los alemanes, los austriacos y los guardias blancos en los primeros días de la revolución. Fué en Ukrania donde los kulaks libraron su más desesperada batalla contra la colectivización, y también en ese territorio fué donde el hambre reclamó el mayor número de sus víctimas.

El año pasado todavía ocurrió un complot nacionalista en la República. Resultaron complicados en el mismo muchos prominentes funcionarios y alcanzó a tal número de comunistas, que 27 mil de los 120.000 afiliados al partido en Ukrania fueron expulsados.

Pero ahora las autoridades del Soviet están convencidas de que todo el peligro ha pasado.

VIDA MUNDIAL

Por TIBURCIO CASTAÑEDA

Inglaterra construye casas saludables, de poco precio, para sus obreros, destruyendo las insalubres.

Puede decirse que ha revivido el comercio inglés gracias a una rígida economía.

Al Partido Conservador ha adoptado, según dice Sir Hilton Young Ministro de la salubridad, el propósito de reconstruir las casuchas malsanas, y reconstruirlas con envidiable salubridad, en cinco años.

Aquellos obreros que vivían cerca de las fábricas en que trabajaban, en casuchas insalubres y caras, se han hallado con casas higiénicas y cómodas, muy ventiladas, gracias al Gobierno inglés que ha aplicado los millones de libras esterlinas en destruir las casas sin higiene de los obreros, y reedificar casas bien aireadas y cómodas y de precio módico.

El Gobierno inglés se ha propuesto demoler en Inglaterra en cinco años 266,000 casas sin higiene y reemplazarlas por doscientas ochenta y cinco mil.

Si este proyecto se realiza, un millón doscientos cuarenta mil personas que viven en casuchas irán a alojarse en casas cómodas y saludables.

El costo de esas casas será de quinientos setenta y cinco millones de pesos. Los desembolsarán en parte las autoridades locales; pero la mayor parte lo adelantará el Tesoro inglés por medio de su Gobierno.

La ley de Disraeli, de 1875 hasta llegar a marzo de 1933, obligó sólo a 159,000 personas, a salir de esos casuchos malsanos; mientras que por la Ley actual, 248,000 inquilinos tendrán que abandonar sus habitaciones antihigiénicas, en cada uno de los cinco años próximos.

Ahora se ha visto que entre Inglaterra y Wales hay un millón de casas con tal exceso de ocupantes que para poder vivir higiénicamente se les ha de cambiar a casas higiénicas para que no contraigan enfermedades.

En Inglaterra ha habido diversos proyectos de construcción de casas, desde la terminación de la llamada Guerra Mundial.

El llamado «Partido Conservador de Inglaterra» prefería que fuese una compañía la que realizase la desinfección y nueva construcción de casas, pero con algunos subsidios por parte del Gobierno.

Por la llamada «Ley de 1919», las autoridades locales son responsables por la construcción de casas para obreros, y el Gobierno Nacional aceptó la responsabilidad si había alguna dentro de la cifra que se fijaba por dicha Ley, llamada también de Addison.

Cuando el primer Gobierno Laborista se hizo cargo del Gobierno en 1924, adoptó la llamada «Ley de Wheatley, según la cual el subsidio que pagaba el Estado se aumentó para que se construyesen casas de menor alquiler o renta.

Así se creyó que se construirían dos millones quinientas mil casas en quince años.

La nueva Ley de 1924, trató, sobre todo, de construir casas baratas, y, en efecto, edificó 497,714 casas, la mayor parte de ellas, en tres años, pero su precio no fué tan bajo como se cree.

Aunque la mayor parte de las casas se construían para venderlas a personas de la clase media, resultó muy lenta la construcción.

La opinión de Sir Hilton Young era que los particulares, no las Compañías, debían construir las casas en proyecto, pero si fallaban, entonces las autoridades locales habrían de suplir lo que faltaba.

Con sujeción a las cuatro Leyes citadas se han construído en Inglaterra desde 1919, con auxilio del Estado, un millón ciento sesenta y cuatro mil casas para obreros.

De ellas 574,000, fueron construídas por autoridades locales.

En el mismo período se han construído, sin asistencia del Estado, un millón veinte y ocho mil doscientas setenta y cinco casas.

El total de gastos del Estado en construcción de casas desde 1919 ha sido de tres mil doscientos cincuenta y cinco millones, de los cuales dos mil millones se emplearon en casas construídas por particulares.

Los pagos hechos por el Tesoro Nacional para la construcción de casas oscila entre 59 y 68 millones de pesos.

Por lo dicho se ve claramente que Inglaterra ha realizado con gran entusiasmo y sin reparar en gastos la construcción de casas higiénicas que para el trabajador son garantía de buena salud y de trabajo enérgico que prolonga el bienestar, y, por tanto, la existencia.

EL GABINETE JAPONES PRESENTO EN PLENO SU DIMISION AL EMPERADOR

TOKIO, Japón, julio 3.—Martes)—(AP). El consejo de ministros en la reunión celebrada hoy tomó el acuerdo de presentar la renuncia. A la 1:30 de la tarde, hora en que terminó el consejo, el primer ministro Saito partió para Palacio con el objeto de poner las dimisiones de los consejeros del trono en manos del Emperador.

M.E.C.D. 2016

SUPLEMENTO DIARIO EN ROTOGRABADO; DE ACTUALIDAD MUNDIAL

DIARIO DE LA MARINA

HABANA, MARTES, 3 DE JULIO DE 1934

PARA ASUNTOS RELACIONADOS CON EL DEPARTAMENTO GRAFICO llamar al Teléfono M-3775

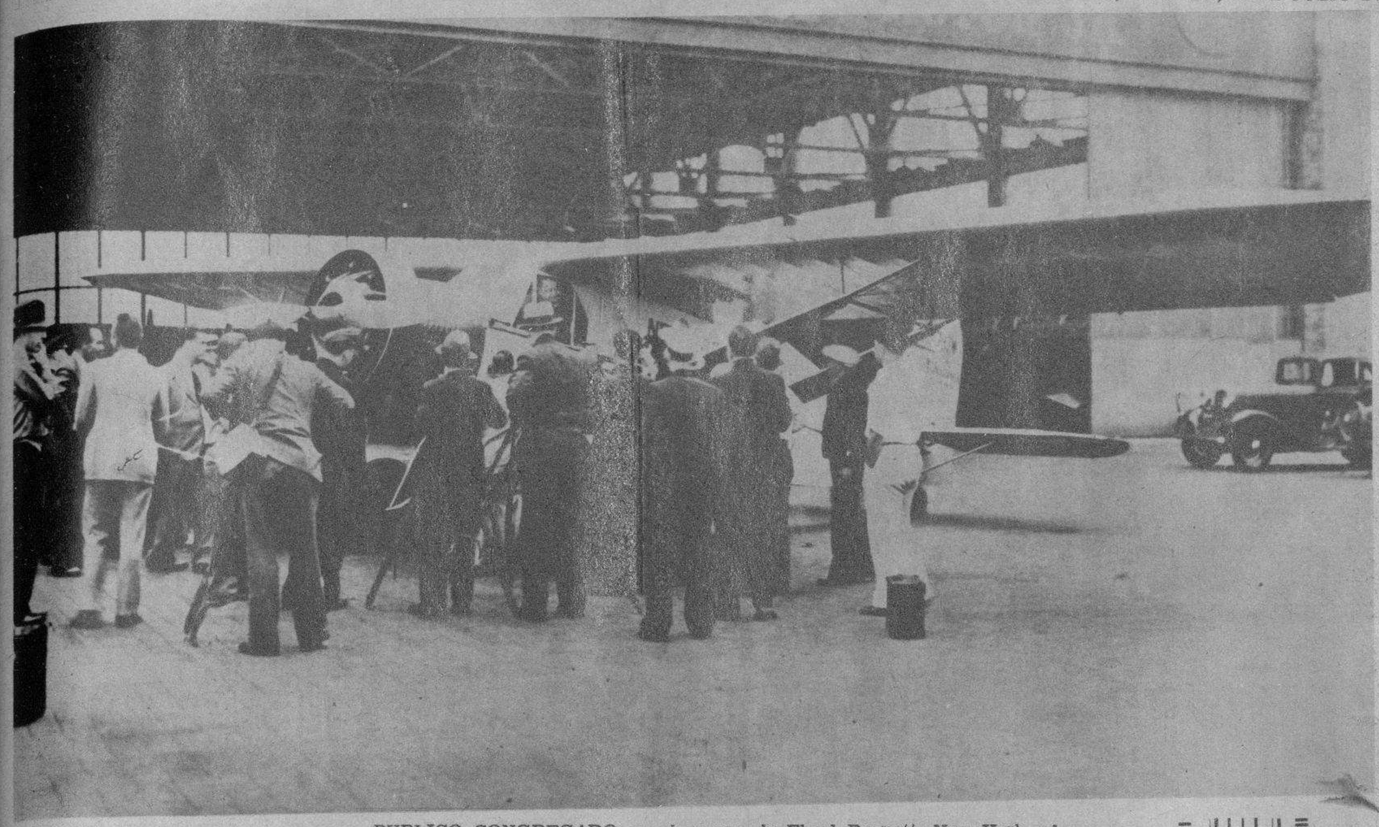

PUBLICO CONGREGADO en el campo de Floyd Bennett, New York, al despegar los aviadores polacos, Benjamín y Joseph Adamowick, que han intentado con poca suerte el vuelo a Varsovia, Polonia, en su magnífico monoplano "City of Warsaw". La presente foto es una de las primeras en llegar a Cuba, enviada directamente por la vía aérea de New York a la Habana por la agencia gráfica Wide World

LOS HERMANOS AVIADORES, Benjamín y Joseph Adamowicz, aparecen en la cabina de su monoplano "City of Warsaw", al despegar en el aerodromo de Floyd Bennett, en New York, para hacer el vuelo a Harbor Grace, Newfoundland y desde allí intentar, atravesando el Atlántico, llegar a Varsovia, Polonia (Foto D. M.)

PRIMERA VISTA DEL JUICIO que se celebra en el Tribunal de Sanciones con motivo del proceso seguido contra el ex-comandante Santiago Trujillo y Florencio García Gallardo por el asesinato del periodista venezolano Laguado Jaime. La foto muestra una vista general del juicio verificado en la tarde de ayer (Foto D. M.)

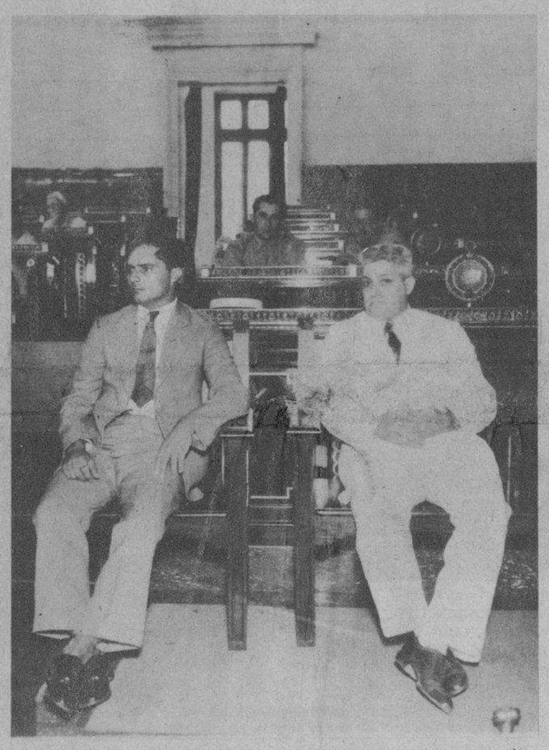

LOS PROCESADOS, Santiago Trujillo y Forencio García Gallardo, por el asesinato del revolucionario y periodista venezolano Francisco Laguado Jaime, hecho ocurrido en 1929, para los que el Fiscal y la acusadora privada piden la última pena (Foto D. M.)

EN EL TRIBUNAL DE SANCIONES, durante la vista celebrada en la tarde de ayer con motivo del juicio seguido contra Trujillo y Florencio García Gallardo, acusados del asesinato de Laguado Jaime. Aparecen en la foto, la acusadora privada, señorita Berta Dardet, y el doctor Pablo F. Lavín, Fiscal del Tribunal de Sanciones (Foto D. M.)

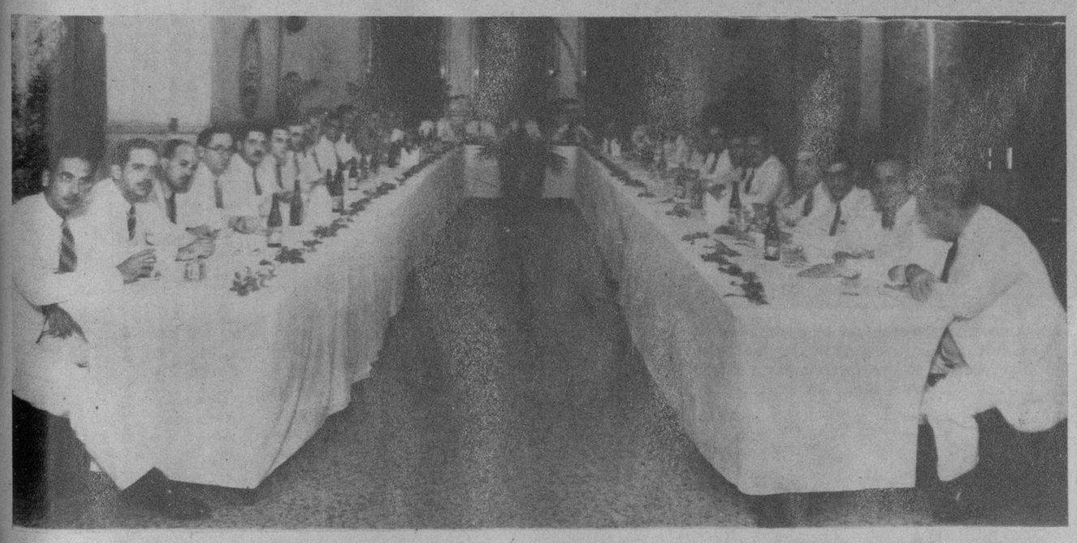

SUNTUOSO BANQUETE de los Caballeros de Colón, que fué ofrecido por el Consejo de San Agustín de 1930 a los nuevos oficiales del Consejo de Estado de la Orden, en los salones del Hotel Bristol de esta capital. En tan memorable acto, se pronunciaron elocuentes discursos por el conferencista del Consejo de San Agustín, doctor Miguel F. Márquez, y en representación del Diputado de Estado, lo dijo el doctor Aurelio F. Villaverde. En la foto aparece un aspecto del referido banquete (Foto D. M.)

EL NOTABLE PINTOR, Ignacio del Pozo, inauguró recientemente su exposición de pinturas en la Sala de Exposición de la calle de Obispo No. 77. En la foto se ve al ilustre artista señor del Pozo en pose especial para nuestro fotógrafo en la referida sala de arte y una colección de sus maravillosos paisajes, que le han valido cálidos elogios de la crítica y público

LA FAZ ENERGICA E INTELIGENTE del Presidente del Reichtag alemán, Hermann Wilhelm Goering, designado por el Canciller Adolfo Hitler para ordenar el arresto de Kurtz von Scheleicher, predecesor del jefe de los nazis, que fué muerto al hacer resistencia durante su detención, con motivo del frustrado intento de rebelión recientemente habido en Berlín (Foto Wide World)

EN LA IGLESIA DEL ANGEL, contrajeron nupcias recientemente la distinguida señorita Moraima Bequer y Azcárate con el señor Armando Iglesias del Castillo. En la foto aparecen los contrayentes después de la ceremonia que los une en matrimonio (Foto D. M.)

M.E.C.D. 2016

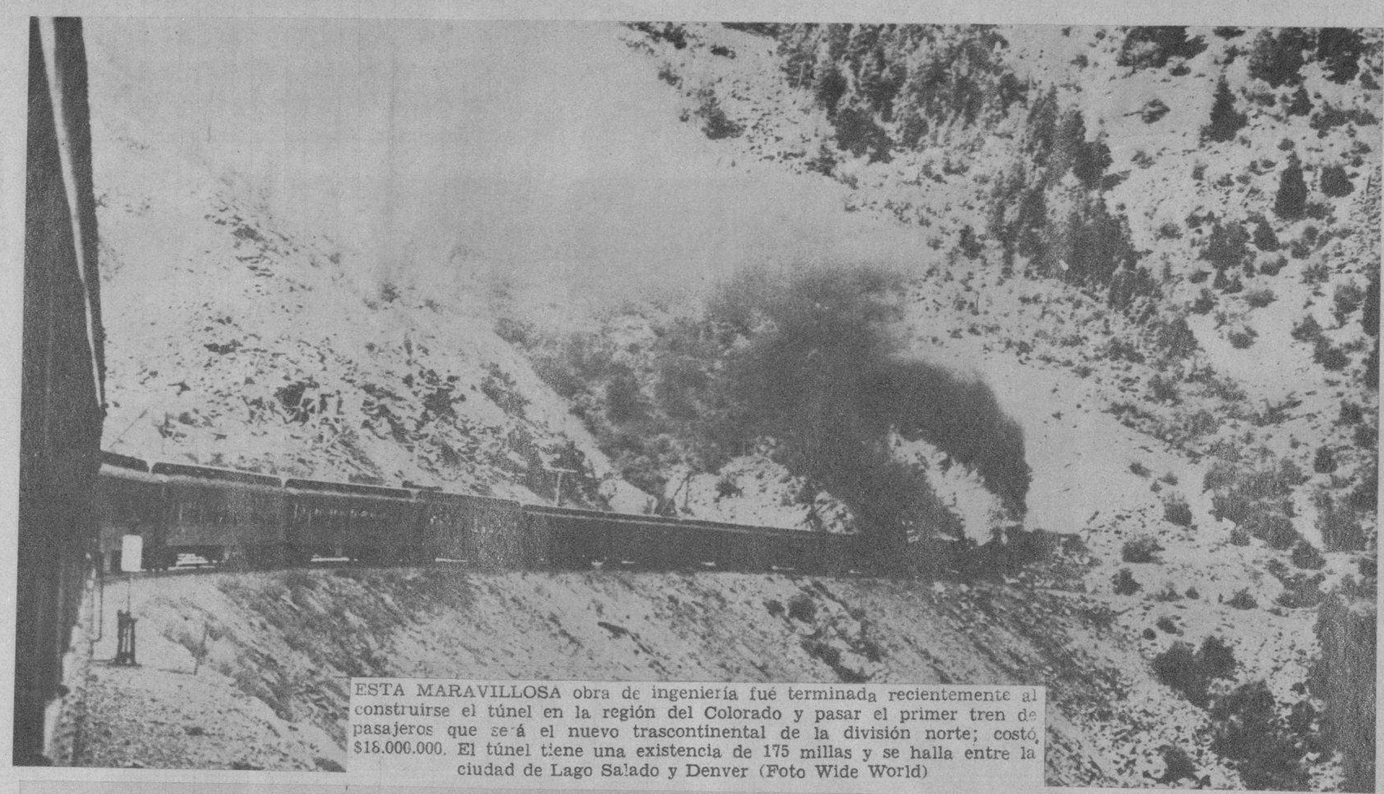

ESTA MARAVILLOSA obra de ingeniería fué terminada recientemente al construirse el túnel en la región del Colorado y pasar el primer tren de pasajeros que será el nuevo trascontinental de la división norte; costó, $18.000.000. El túnel tiene una existencia de 175 millas y se halla entre la ciudad de Lago Salado y Denver (Foto Wide World)

EL LAGO SALADO, en Texas, pintoresco panorama de la vasta región que fuera motivo de inspiración para el famoso novelista galo Pierre Benoit, en una de sus obras posteriores que lleva el mismo nombre del lugar. La foto muestra una escena culminante del incendio que se produjo allí recientemente, devastando cientos de acres sembrados de pinos y otras arboledas. La referida conflagración fué motivada, según se cree, por la imprudencia de algunos muchachos que incendiaron varios cohetes junto a una caseta donde se guardaban ciertos combustibles

DICEN QUE EL NUMERO 13 es desafortunado; he aquí a estas trece muchachas, fíjense bien en ellas y ríanse después de todas las nigromancias y supersticiones de las gentes que se pasan la vida fastidiándole a uno la suya. Son las Baby Stars de 1934 que ya son más que populares en Hollywood y fuera de allí. Harán una excursión próximamente por las Antillas, pero no vendrán a Cuba... ¿Para qué? (Foto Wide World)

ESTE DUO DE UN INTENSO sabor romántico, no es otra cosa que una parodia de la ópera de Strauss "Salomé", que se hizo en una velada del Metropolitan Opera Company con el objeto de recabar fondos para una obra de caridad. Lauritz Melchior encarna a la cruel y caprichosa Salomé, en un gesto tan peculiar que parece hacer oposición a un niple de los que hoy usan los civilizados de este siglo. Herodes lo hizo el conocido actor inglés Marek Winheim y no le pasó nada...
(Foto Wide World)

ESTA INGENUA COLEGIALA, que aparece con el uniforme de la Normal de Kindergarten de San Paolo, no es otra que la famosa soprano Lily Pons, durante una representación festiva en el Metropolitan Opera Company con motivo de una velada que se llevó a cabo en ese centro artístico para recabar fondos para un asilo de huérfanos de New York (Foto Wide World)

EL TENIENTE CORONEL Henry H. Arnold, que comandará la flotilla de diez aviones lanza-bombas que harán maniobras de consideración el próximo mes de julio en un viaje de 7.345 millas, ida y vuelta, desde Washington a Alaska (Foto W. W.)

M.E.C.D. 2016

ESTE SEÑOR QUE TIENE a flor de labios una sonrisa casi benedictina y gran semajanza física con el actual Presidente Franklin D. Roosevelt, es el padre de la deliciosa chiquilla que porta en brazos. Es el conocido atleta George Temple, con su adorable hijita de 5 años, Shirley, la última sensación cinegráfica de Hollywood. Pasan un día de vacaciones en la playa de moda de Santa Mónica, California (Foto W. W.)

EXPERTO TIRADOR RETIRADO.—Aparece en una rara posición con el rifle entre las piernas, el señor Sergeant Richard N. Davidson, que en otra época perteneció a la "Gun Sling Dave", habiéndose distinguido por sus proezas balísticas en el ejército regular donde perteneció. Aquí aparece en compañía de sus camaradas en servicio activo durante una visita al cuartel de Infantería No. 16 (Foto Wide World)

CEREMONIA NUPCIAL, se llevó a cabo recientemente en el caduco castillo de Seebenstein, en la Baja Austria, fortaleza que perteneció al conde Franz I de Liechtenstein. Aparecen en la foto la Princesa María Antonia de Braganza, media hermana del Príncipe Miguel de Braganza y el señor William Astor Chandler, miembro de una de las más antiguas y ricas familias de New York (Foto Wide World)

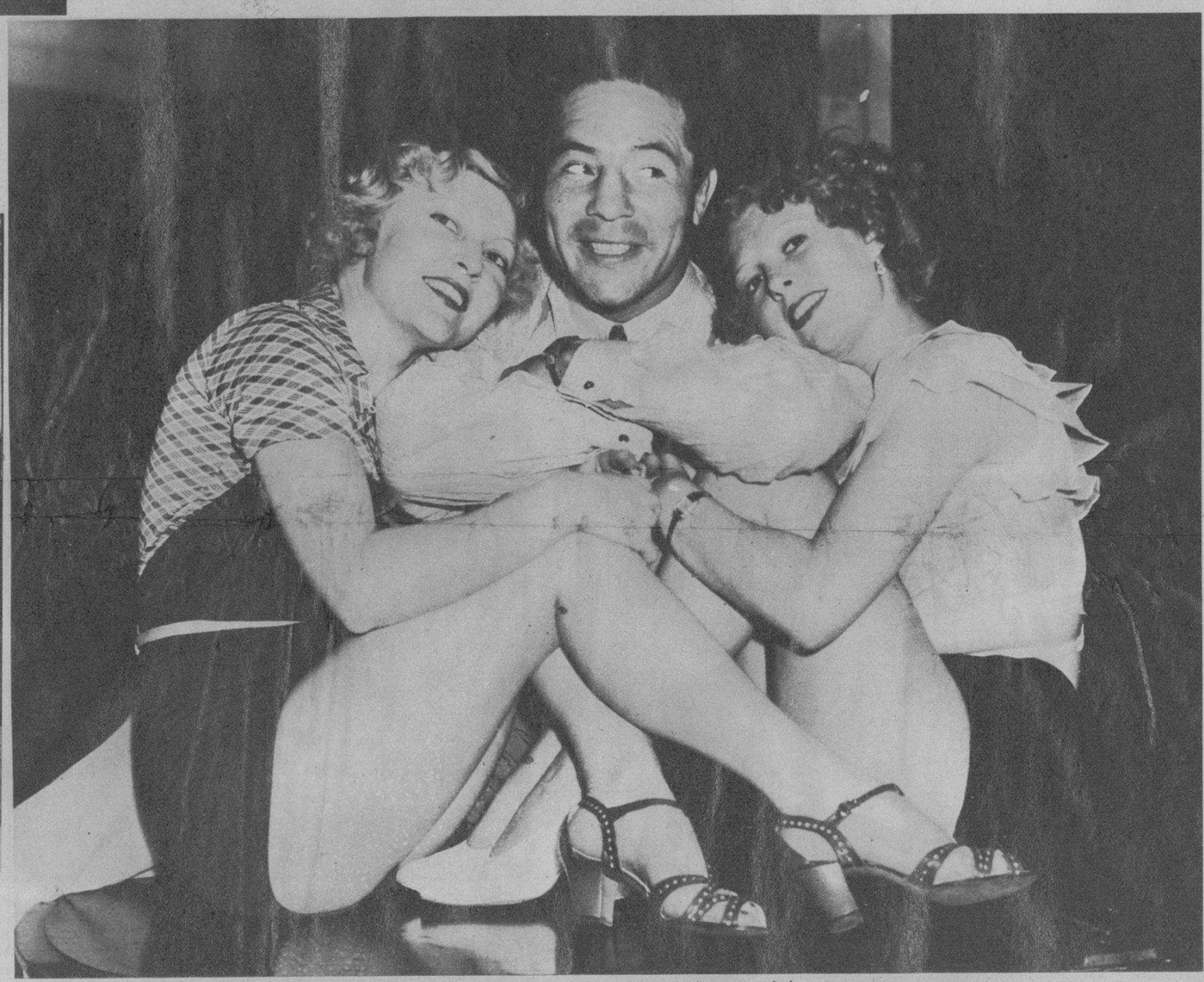

MAX BAER SE PREPARA, no para volver al ring con algún nuevo contrincante que le dispute su recién ganado título de campeón mundial de peso completo, sino para actuar en el Teatro Paramount de New York, donde el pugilista cree que tendrá gran éxito como histrión. Aquí aparece el flamante ganador de Primo Carnera en compañía de dos coristas que ensayan el trío de la opereta vienesa "Me parece que te pierdes". Ellas son las conocidas vice-tiples de Broadway, Bonnie Blackwell y Roxy Green (Foto Wide World)

LA VALIOSA CONTRALTO, Miss Myrtle Leonard, que, aunque nacida en St. Paul, se le considera californiana, ha entrado a formar parte del ya crecido número de cantantes netamente norteamericanas en el Metropolitan Opera House de New York. La crítica hace cálidos elogios elogios de su gran temperamento, dicción y sensibilidad, habiéndose especializado en la música wagneriana, donde son tan pocos los cantantes qu elogran triunfar (Foto Wide World)

HAZAÑAS PRETERITAS, son las que cuentan los viejos militares cuando se hallan cerca de una mujer interesante, ya que el coronel Lord Henry Guest, ha llegado a la edad de referir viejos episodios y sus 70 años le dan derecho a ello. Aparece charlando con la princesa Alexis Mdivani, antes Barbara Hutton, heredera de los millones de Woolworth y hoy, por obra y gracia de su fortuna, ha podido inyectarse 300.000 dólares de sangre azul. Aparecen en el aristocrático Club de Polo de Londres, donde la cónyuge del príncipe ha establecido su tertulia (Foto Wide World)

M.E.C.D. 2016

"LA BELLE LATINE"
DEVOLVERÁ A SU CABELLO
LA HERMOSURA DE LOS
MEJORES TIEMPOS
DE VENTA EN: FARMACIAS-SEDERIAS Y VIDRIERAS

LA POPULAR ESTRELLA CINEGRAFICA, Joan Crawford, que parece batir el record de la elegancia en la colonia hollywoodense, se presenta con una nueva creación de verano, resaltando más aun su belleza sugerente y la sencillez del modelo que lleva (Foto Wide World)

ESTAS CUATRO JOVENES de la sociedad de Pinar del Rio fueron captadas por nuestro repórter gráfico de esa localidad mientras se hallaban de paseo en uno de los parques de esa pintoresca ciudad. La que aparece enmarcada dentro del círculo es la agraciada con el obsequio de la Real Silk, pudiendo pasar por la agencia de ese establecimiento a fin de ser identificada para la obtención del regalo que le ha cabido en suerte (Foto D. M.)

FIESTA INFANTIL, se efectuó muy animada en la residencia de los esposos Serrano-Pérez con motivo de celebrar su onomástico el primogénito de los referidos esposos, Pedrito. En la foto aparece un grupo de los amigutos del festejado, que tomaron parte en una piñata que resultó regocijadísima y en otros actos similares (Foto D. M.)

LA INTERESANTE Y LINDA señorita Lydia Fernández, es, además, una inteligente joven que se graduó recientemente con nota de sobresaliente en el plantel educativo que dirigen las señoritas Guerra y Sirven "Estrella" de la Víbora, habiendo cursado sus estudios exclusivamente en ese centro de cultura, desda la asignatura de kindergarten hasta a los más elevados conocimientos, ya que la distinguida señorita, al igual que sus compañeras de aula, Isabel Caballero y Eloisa López Lezama, no han frecuentado otro colegio (F. D. M.)

RECIENTEMENTE SE EFECTUO en esta capital la boda de la señorita Consuelo Valle con el capitán del Ejército Constitucional señor Antonio Bilbatua. En la foto aparecen los felices contrayentes después de la nupcial ceremonia al cruzar por bajo los sables de sus compañeros de armas que forman un palio de acero (Foto D. M.)

SIMPATICO BANQUETE, se verificó recientemente de confraternidad social por los miembros de la asociación Riberas del Sar y de Rois, en los jardines de La Polar, que resultó de gran brillantez. Aquí aparece un grupo integrado por los miembros de la referida sociedad galaica y familiares de los mismos, después de la comida (Foto D. M.)

LA BELLA Y DISTINGUIDA señorita María Isabel Caballero, graduada el día 16 del pasado mes de junio en el Colegio Estrella de la Víbora, que dirigen las competentes profesoras señoritas Guerra y Sirven. Tan apreciable damita recibió las más altas calificaciones, entre ellas las de sobresaliente (Foto D. M.)

SRTA. ELOISA LOPEZ LEZAMA, que también se graduó en días pasados en el Colegio Estrella, de la Víbora, que tan idóneamente dirigen las profesoras, señoritas Guerra y Sirven, con las más altas calificaciones. Esta distinguida joven posee, a más de su belleza y simpatía una esmerada educación cultural digna de elogios (Foto D. M.)

CON MOTIVO DEL REINADO DE BELLEZA, recientemente celebrado en Caibarién durante las fiestas de San Juan, el señor Juan Manresa, representante de la Cerveza Cristal, ofreció un baile de honor a la señorita Mary Valdés Perera, candidata del Yacht Club de esa localidad. La presente foto muestra a la distinguida y selecta concurrencia durante el ponche servido en los salones de la Colonia Española de Caibarién (Foto D. M.)

RECIENTEMENTE tuvo lugar una recepción, en los salones del Centro Gallego, con motivo de haberse ofrecido un ponche de honor a los socios de Monterroso y Antas de Ulla, que resultó brillantísimo por todos conceptos. Aquí aparecen destacados miembros y bellas muchachas pertenecientes a la simpática sociedad hispana, que contribuyeron al realce de dicho acto (Foto D. M.)

M.E.C.D. 2016