COMITE DE PRENSA:

Presidente: Dr. Valentín Arenas Armiñán.

Director: Dr. Francisco J. Almodóvar.

Tesorero: Sr. Eusebio Capestany.
Secretario: Dr. Ruperto Arana Menéndez.

Consejeros: R. P. Hilario Chaurrondo, C. M.; Dr. René Capistrán Garza; Dr. Juan Balerdi; Luis C. Bello; Dr. Oscar Barceló.

HABANA, JUNIO 24 DE 1934

C C C

Suplemento al «DIARIO DE LA MARINA»
Bajo los auspicios de la Asociación Caballeros Católicos de Cuba

AÑO I
Núm. 3

Precio 2 cts.

El pueblo newyorkino contribuyó con $840,862 para las Caridades Católicas

EL PRESIDENTE DE LA REPUBLICA DA GRACIAS AL CIELO

El Hon. Coroner C. Mendieta y su distinguida esposa; el Secretario de Educación Sr Jorge Mañach; el Ministro del Uruguay Sr. B. F. Medina y otras altas personalidades en el solemne Te-Deum que se celebró en la Catedral el ago 10 del actual con asistencia del Excelentísimo Sr. Arzobispo de Habana.

'THE UNIVERSE' OBLIGA AL FASCISMO A DECLARAR FRANCA Y CATEGORICAMENTE SU ACTITUD HACIA LA IGLESIA CATOLICA

LONDRES, junio (A.F.) La Unión Británica Fascista ha sido obligada por el periódico 'The Universe' ha declarar su actitud hacia la Iglesia, y en manifiesto ofrece libertad completa a los católicos, incluyendo la libertad de las escuelas, aunque no da una respuesta categórica en la cuestión moral.

Los rumores acerca de los fascistas para con los católicos últimamente, han sido muy vagos y contradictorios. Por una parte se aseguraba el deseo de la Unión Fascista de ponerse en contacto con los católicos por medio de los Caballeros de San Columbano; por otra, que los fascistas se inclinaban a la ley de los que favorecen la eugénesis, reprobada por los católicos.

Los jefes fascistas no negaron su interés por los Caballeros, más después de algún tiempo, éstos declararon no haber recibido información de los fascistas. Los caballeros, anticipando su acercamiento, dieron un manifiesto declarando que su organización carecía de carácter político.

El periódico 'The Universe' dice haber recibido información de un programa fascista que incluía ciertas proposiciones de los eugenésicos, y además coteja un oficial administrador responsable fascista, que declara procurará un consejo compuesto de todas las religiones en la esperanza de que formará 'una manera de culto re-

Comerciantes.
Profesionales.
Industriales.
Si son Vds. católicos.
Anúnciese en «C. C. C.»

AUMENTA CONSIDERABLEMENTE LA COLECTA DE LAS CARIDADES EN LA CIUDAD DE N. YORK

Cardenal Fumasoni Diondi, llamado «El Cardenal de las Caridades»

UN ANONIMO DONO $10,000

NUEVA YORK junio. (N.C.W.) Solamente el cincuenta por ciento de las parroquias de la Diócesis de New York, han rendido informe sobre la colecta para las obras de caridad; entre ellas están las más fuertes, ascendiendo lo recolectado a $812.411.00 lo cual marca un 10 por ciento más que el año anterior, siguiendo esa proporción en las parroquias restantes estímase que ascienda a $840.862.00 el total de lo recolectado.

La campaña se hizo del 22 de abril al 2 de mayo, en sólo las parroquias de la Archidiócesis.

Para ello se dividió la diócesis en 212 distritos, incluyendo desde Staten Island hasta Sougerties y Ulster Country.

El anónimo que más ha donado ha sido el que envió un cheque de 10 mil pesos. La parroquia que más ha recolectado fué la Catedral de San Patricio, que aparece con $29.120.80. El donante mayor ha sido John Rockefeller, Jr., con $15.000.

Las Iglesias de habla española también aparecen entre los colectores. Nuestra Señora de La Esperanza con $1.588.00 y La Milagrosa, con $700.00.

Esta colecta la organiza el Cardenal Hayes, ayudado de sus sacerdotes y de sus fieles para cooperar al sostenimiento de los hospitales, asilos, etc. católicos de su Diócesis; por eso han llamado al Cardenal Hayes, el Cardenal de las Caridades.

NUESTRA PROTESTA

Consecuentes con nuestros principios de orden, protestamos enérgicamente de los atentados que en días pasados se han perpetrado contra el Jefe del Estado, Hon. Coronel Carlos Mendieta y los manifestantes abecedarios.

Con ello hacemos pública significación del dolor que embarga nuestros corazones de católicos, por las muertes ocurridas el día 17, y pedimos al cielo detenga la mano de los que, cegados seguramente por falsas propagandas, llevan a la práctica el veneno de una doctrina falta de toda idea de Dios y de caridad, sin las que no se concibe ni la sociedad ni el progreso.

DIEZ MIL NUEVOS LECTORES PARA UN DIARIO CATOLICO CONSIGUEN LOS ESTUDIANTES CATOLICOS

CHICAGO, junio. (C. N. W.) — Los estudiantes católicos han conseguido sobrepasar la meta de lectores del periódico diocesano, que se habían propuesto. Diez mil nuevos lectores era su finalidad y la semana pasada lo compraron 10,861. En esto demuestran su actividad y celo por la propagación de sanas doctrinas en contraposición a la propaganda roja y destructora. Eso se llama trabajar por la patria; aprendamos e imitemos.

RELIQUIA DE FR. JUNIPERO SERRA, VERDADERA OBRA DE ARTE

SAN LUIS, junio. (N.C.W.) —El párroco de la misión de San Luis Obispo, Rev. P. Hannett, conserva el sagrario usado por el P. Junípero Serra en dicha misión. Es una obra de mano admirable. No tiene ni clavos ni metal alguno, todo es tallado en madera. También conserva el Crucifijo que el P. Serra llevó del Colegio de San Fernando de México, así como dos candeleros, el misal y el atril. Todo cuanto se relaciona con el celebérrimo fundador de las misiones californianas, tiene un valor inapreciable para los hijos de la tierra donde brilla el sol: California.

DOCTRINALES

Por F. J. ALMODOVAR

SIENDO una verdad por nadie negada, que los hechos van precedidos siempre de una idea que les sirve de motor; habiendo hechos ilícitos, también lo serán las ideas que los producen; luego el principio liberal que las declaran lícitas a todas no se amolda a la realidad.

Un estado cruzado de brazos, dejando hacer y dejando pasar, sean cual fueren las ideas, las opiniones y las propagandas, y que combate en la práctica las legítimas consecuencias de tales propagandas, opiniones e ideas, es una contradicción puesta al servicio de los pueblos para sepultarlos en sus propios desenfrenos.

Meditando serenamente la tesis liberal, admitiremos, por un lado, que existe una relación íntima entre el hecho externo y la opinión o propaganda, que a la postre es también otro hecho, aunque de distinta naturaleza; y por otro, que no existen delitos de opinión, que todas las ideas se pueden propagar libremente, y por lo tanto, que ningún credo ni doctrina es censurable.

Ahora bien, o existe una norma para saber diferenciar las ideas lícitas de las ilícitas, las propagandas condenables de las que sean plausibles, o no existe. Si esa regla existe, declaremos un límite, una barrera para la famosa libertad individual y por consiguiente para los Poderes que adornan la autoridad pública; y siendo esto así, se pone un límite jurídico a las libertades que constituyen un fundamente filosófico del liberalismo.

Si no existe aquella norma, es claro que no puede aplicarla la sociedad organizada políticamente; y entonces el Estado declara no saber nada de aquellas cuestiones que entrañan precisamente la vida social de que se alimenta; no puede juzgar de la bondad o maldad de las acciones individuales ni sociales, es decir, se convierte en un ser inútil que vive para negarse, que es la expresión del absurdo en cuanto a la actividad de los seres se refiere.

Pero la realidad nos presenta al Estado, llámese liberal o no, admitiendo la limitación moral y jurídica en determinados extremos, que no pueden ser excepciones; luego el Estado liberal prácticamente no ha existido nunca, porque con su proceder ha negado de alguna manera sus doctrinas, que a su vez niegan el orden natural de las cosas y por ende las cosas mismas.

En resumen: un Estado inconsecuente, que presume de libertad empírica para negarla en la práctica, es la fórmula de la contradicción puesta a disposición de la ignorancia que discurre con los oídos concibiendo al vocablo más importancia que a la idea que representa.

M.E.C.D. 2016

INSTANTANEAS NEOYORQUINAS

CAMINO HACIA EL CIELO

(Por V. SAINZ, C. M).

NEW YORK, Junio.—No sé cuál será el futuro del Protestantismo en los países norteños de Europa. Parece ser que la organización allí es más cerrada, ya que la lucha religiosa, el proselitismo en los pasados siglos ha sido cuestión de vida o muerte. La vida espiritual, por lo tanto, es más activa y militante, ni tan poco es fácil hallar grupos homogéneos que se desentiendan en absoluto de toda relación con tal o cual iglesia.

En Norteamérica existen cuatro quintas partes de su población sin ninguna filiación religiosa. La razón ya la hemos apuntado: hace más de medio siglo que las Comunidades protestantes carecen de leader, y naturalmente aquellas tienen que o deshacerse o constituir por sí propias núcleos independientes de asistencia material, según hemos ya indicado anteriormente.

Y hénos de nuevo formulando la pregunta: ¿cuál será el futuro religioso de los Estados Unidos de América?

La respuesta es obscura, sobre todo para la porción inmensa que carecen de todo credo; para la otra porción, es decir, para los que tienen ansias de Dios, la respuesta es relativamente fácil. Que esa ansia existe entre los Protestantes, no hay nadie que lo dude. Y es tan viva como en los mismos Católicos.

Vaya un caso entre muchos. Es la sin igual historia de una mujer que relata hasta las más mínimas peripecias de su vida íntima. Llámase el libro, «Camino hacia el Cielo», y es su autora, Elizabeth Prentiss. Aunque fué escrito por los años 1860 tiene tal sabor de actualidad, llama con tal insistencia a las puertas de toda alma inquisitiva, que se le encuentra en toda librería. Su forma es novelesca, pero con ser el diario de su autora es también el diario de cualquiera alma desde la juventud a la madurez. Tampoco es de esos libros azucarados y sentimentales que hacen de la espiritualidad una especie de Pierrot. Por lo contrario es la vida de cualquiera llena de faltas, de pecados y de incidentes diarios sin amañadas intervenciones supranaturales. Como el Católico se confiesa a su director de conciencia, así Elizabeth Prentiss se va confesando en su diario. Su reforma de vida no es brusca, siente los pinchazos de la tentación hasta en su vida matrimonial y sucumbe repetidas veces. Pero poco a poco y aun en medio de sus desórdenes, la vida de Cristo, su trato franco y sencillo con los pecadores, sus palabras de perdón, la atraen y conmueven y hasta se determina a hacer el ejercicio del Vía Crucis.

Nada de santurrón en su vida, ni una insinuación siquiera a esa perfección imposible que abunda en muchos escritores ascéticos modernos. De aquí la enorme boga que adquirió y sigue adquiriendo ese diario, «Mirando hacia el Cielo», a través de los años en multitud de almas, acosadas de la duda e intranquilidad religiosa. Aunque desconocido de los escritores de alta crítica, pocos o ningún libro ha sido tan apasionadamente leído en los últimos setenta años. En este siglo agnóstico, sin tiempo para nada serio es fácil encontrar el diario de Elizabeth Prentiss al lado de la última revista de Cinelandia. Y lo curioso es que nadie sabe quién fuera la tal Elizabeth Prentiss, ni se puede hallar nada de su vida en monografía ni en enciclopedias; y sin embargo, son innumerables las vidas que ha formado su libro cristianamente realista.

Sirva este ejemplo, entre muchos, para mostrar el ansia creciente de lo que los Protestantes llaman «el [illegible] hacia el hogar». Estas almas no entran ni pueden estar satisfechas con la cáscara seca del agnosticismo, y piden algo más que «la Eterna e Infinita Energía de quien proceden todas las cosas». No quieren ser deístas, teístas, panteístas ni nada que no sea algo integral, algo que sacie el corazón. Quieren ser realmente religiosos, y el Protestantismo es la única religión que conocen o de la que han oído algo. Pero el Protestantismo se está desvaneciendo a su vista, como se ha desvanecido hace tiempo a la vista de las altas gerarquías intelectuales. Y cuando el Protestantismo, en sus inifinitas variedades, haya dejado de ser su única y pálida lucecita a través de un credo vacilante, entonces se tendrá que ver cara a cara con la única Iglesia que no cambia, que no ha cambiado y que no puede cambiar: la Iglesia Católica, o sea la que Víctor Berger llama «Negra Internacional».

¿Cuál es la causa, entonces, de que los verdaderos buscadores de la verdad no se entreguen en los brazos de la Iglesia de Roma? La respuesta parece fácil, pero no lo es. El primer obstáculo es la ignorancia de lo que ésta Iglesia es. El segundo y principal es la repugnancia que sienten hacia una religión de tan estricta moral. El primero ciertamente se puede dominar con un poco de paciencia, no así el segundo, que necesita un esfuerzo heroico y sobrehumano. Ahora bien, si miramos el standard del Norteamericano, el «case-going» por todos los azares de la vida, sin otra filosofía que la del «no negar ni afirmar nada» y sin otra moral que la que sale de Hollywood, tendremos entonces que la Iglesia única, tiene que cruzarse de brazos hasta tanto que las condiciones económicas cambien, y entonces se verán precisados a acordarse del Padre Celestial que da el pan de cada día a todos los que lo han menester, y lo piden con humildad. Aquello de que la Religión Católica es buena para la hora de la muerte, pero áspera para ser vivida, es una realidad muy trágica en este pueblo de alma capitalista. No es difícil tropezar con Protestantes ansiosos de ingresar en el gremio del Catolicismo, pero para el que «todavía no se sienten dignos», Mrs. Stower, en «La choza del Tío Tom», apuntó muy agudamente las fibras del alma humana cuando el mercader de esclavos a quien su conciencia le remordía por la bárbara crueldad, «calculada arrepentirse en tiempo oportuno».

No es pues, cuestión de años, ni de décadas, ni siquiera de una o dos generaciones. Pero el día llegará y la Iglesia Católica, que tiene infinita paciencia y a quien nada le importan ni las luchas, ni los falsos amigos, verá venir en pos de sí todas esas multitudes hambrientas de verdad. Dios tiene a su disposición los años eternos.

ACTIVIDADES DEL COMITE DE ACCION CATOLICA

LONDRES, junio. (A. J.)— Todos los obispos de Inglaterra han formado el Comité de Acción Católica. Este es el paso más grande que se ha dado en Inglaterra en materia de organización desde que se restableció la jerarquía eclesiástica. La Pastoral conjunta de todos los señores Obispos, anuncia que la acción católica no destruye a las otras asociaciones que pueden seguir como antes.

MAS DE 25.000 CATOLICOS EN LOS E. U. OYEN LA SANTA MISA SEGUN EL RITO GRIEGO

A pesar de que casi todos los italianos son católicos del Rito Romano o Latino, hay algunos que siguen el Rito Griego o Bizantino; es aquel que tiene su origen en Constantinopla y se sirve del griego, del slavo antiguo o de otras lenguas litúrgicas.

Usándose generalmente más que el Rito Romano, ya que los Rutinos lo usan, hay más de un millón de norteamericanos en comunión con Roma que siguen el Rito Bizantino.

Es usado también por todos los ortodoxos cismáticos, así en Europa como en otros países; por consiguiente hay aproximadamente más de dos millones de personas que siguen este Rito en nuestro Continente.

Los italo-griegos, conocidos más generalmente como Italo-Albanenses, son católicos del Rito Bizantino en Calabria, Sicilia y los EE. UU., con pequeñas colonias en Córcega y Túnez. Son descendientes de los Albanenses refugiados allí en los siglos XV y XVI entre los que había algunos griegos y representan la revivificación del cristianismo griego que habitaba aquellas regiones (Magna Grecia) desde su evangelización. Los calabrenses están regidos por el Obispo bizantino de Lungro; los otros lo son por las latinos. Su clero hace sus estudios en el Colegio Griego de Roma, y es ordenado por el Obispo titular de su rito. Del floreciente monasticismo antiguo, sólo resta la vieja abadía del Grottaferrata, cerca de Roma. (El Arzobispo latino de Messina es llamado «El Arcipreste de San Salvador» en memoria de un antecesor). Siguen el Rito Zizantino en griego; dicen «Filioque» en el Credo y han adoptado las devociones populares en latín al mismo tiempo que muchas de nuestras fiestas, procesiones, bendiciones, etc., usando sus propios cantos bizantinos.

La comunión es sumamente frecuente. Algunos, aunque pocos, de su clero, son casados. Los Italo-Griegos son alrededor de 60.000 en Europa y de 25.000 en los Estados Unidos.

Un pequeño grupo de católicos griegos del rito bizantino, cerca de 3.000, viven en Grecia y Turquía, bajo la jurisdicción de un Escarca que es un Obispo titular de su rito, el cual es usado en Grecia sin apartarse en nada de él. Poseen un Seminario y una Congregación de monjas, llamadas de los «Pammaharistos» en Atenas. Es el único pueblo que puede ser llamado verdaderamente Griego-Católico, pero comúnmente se aplica este nombre a todos los que siguen el Rito Bizantino, no importa en qué idioma sea dicha la Misa, por lo que los actuales griegos católicos son llamados griegos puros.

La mayoría de la población griega es ortodoxa, siendo ésta la religión del Estado, y la propaganda en contra está prohibida; mas a pesar de esto, hay otros cultos sancionados por la ley.

Los católicos del Rito Latino, en la Arquidiócesis de Atenas, fundada en 1204, son aproximadamente 50,000. Corfú en 1310 con dos diócesis bajo su jurisdicción y Mascos con tres; la Diócesis de Candia (1213), dependiente de Smyrna, en Turquía, y el Vicariato Apostólico de Salónica. Los Griegos Católicos del Rito Bizantino (Griegos puros), son objeto de desconfianza y disgusto por parte de la Iglesia del Este. Las dos vicarías de los Búlgaros del Rito Bizantino están ahora bajo la administración Apostólica. Un Delegado Apostólico reside en Atenas.

Hasta mediados del siglo III, los servicios de la Iglesia Romana, eran en lengua griega, no en griego clásico, sino en el idioma común, prácticamente el griego del Nuevo Testamento.

Las palabras «Kirve», «Criste», «eleison», son un pequeño resto de esto; el breve versículo que comienza con «Agios» o «Theos» en los oficios del Viernes Santo, fué probablemente introducido debido a la influencia de los colonizadores griegos en Roma en los siglos VII y IX. Se le da cierta predilección a este idioma, después del latín en Roma; en las Misas Papales solemnes, la epístola y evangelio son cantados en ambas lenguas. El griego antiguo es el idioma original del Rito Bizantino y es usado por los italo-griegos y algunos otros bizantinos católicos. Entre los ortodoxos disidentes, es usado por las iglesias de Constantinopla, Atenas, Chipre y Sinaí, y en algunas de Palestina, Siria, Egipto y Estados Unidos. Todos los Ritos orientales, excepto los Caldeos, tienen cierto número de palabras griegas, y algunas frases derivadas de él, sobre todo las Cópticas.

Hay que remarcar que los disidentes ortodoxos, aún los griegos que lo usan, nunca se dan a sí mismos el nombre de Católicos Griegos.

La Iglesia Griega Ortodoxa es una unidad acéfala de la Iglesia Oriental Ortodoxa, reconocida como independiente por el Patriarca de Constantinopla en 1850; a pesar de esto, los griegos se han separado de ellos en 1833. Esta gobernada por el Santo Sínodo formado por nueve miembros, de los cuales el Arzobispo de Atenas, y de toda Grecia es presidente ex oficio, los demás lugares están cubiertos por los otros Obispos, que son llamados Metropolitanos.

Hay alrededor de 6.000,000 de fieles en el reino de Grecia. Existen cerca de 200 monasterios de hombres y de mujeres, pero la vida religiosa está en decadencia y los monjes jóvenes están tomando parte en trabajos activos. Grandes fuerzas se han hecho para conservar la Iglesia separada del Estado, que, como pasa en todas las poblaciones ortodoxas, procuran controlarla.

TRINITARIAS

CAMPANAS

Esas lenguas de bronce han hablado al alma de los trinitarios, cantando sus alegrías o con notas plañideras de grandes tristezas.

Desde el día 8 de marzo de 1854 han vibrado la campanas del ex-convento de San Francisco de Asís, que en ese día dieron por vez primera al aire sus jubilosos sonidos.

Después de la bedición de las campanas y de un prolongado repique, se echaron a volar desde lo alto del campanario unas décimas impresas, de autor desconocido que fueron repetidas por los labios del pueblo y que decían:

A LAS CAMPANAS DEL CONVENTO DE SAN FRANCISCO DE ASIS.

El religioso sonido
nos convoca a la oración,
alumbrando a la razón
del infeliz afligido.
Con su eco entristecido
aviva en el corazón
la llama del sentimiento,
nos da la perdida calma
y despierta en nuestra alma
un santo recogimiento.
Voces de tierna alegría
publican con alborozo,
del pueblo fiel y piadoso
su fervor y su hidalguía.
En la célica armonía
que el contento y el reposo
vuelven a la humanidad,
la fama justa y severa
pregona por donde quiera
la gloria de Trinidad.

Esas campanas que vuelcan en el aire sus metálicos sones fueron adquiridas por suscripción popular, a virtud de acuerdo del Ayuntamiento, bajo la presidencia del Gobernador Don Baltasar Ortíz, en fecha 17 de octubre de 1853, haciéndose constar en dicho acuerdo que por encontrarse rotas varias campanas de la Iglesia Parroquial Matriz dice «no podía menos que llamar la atención del Consistorio para que se acordase el modo de buscar medios con que llenar esta necesidad, que la piedad cristiana y el estado de ilustración del país exigían imperiosamente y los señores Capitulares participando de los sentimientos emitidos por su Señoría resolvieron nombrar una comisión compuesta de los señores Regidores Don José Ignacio de Zayas, Don Camilo Marín y Don José María Fornias, para que uniéndose con el Cura y Vicario del mencionado templo procedan a formar una suscripción con el fin indicado».

El 20 de febrero de 1854 el Ayuntamiento, bajo la presidencia del Sr. Brig. Teniente Gobernador Don Joaquín Morales de Rasa se dió cuenta por la comisión del estado de la recolección de fondos, pués estos no alcanzaban para el importe de los gastos, a pesar de haber dispuesto del Excmo. e Ilmo. Sr. Obispo de Diocesano se entregara la suma de doscientos pesos que había de reintegrarse a la fábrica material de la Parroquia, por lo que se acordó dirigir una solicitud al citado Obispo, continuando la cuestación con otras personas del vecindario que no hubieran contribuído y (textual) SI NO SE CONSIGUIESE QUE LOS SEÑORES CAPITULARES PARTICULARMENTE A PROPORCION ENTRE SI LO REUNAN.

Las campanas fueron construídas en el 1853 por el Sr. José Giroud, con un valor de setecientos cincuentisiete pesos y la ayuda prestada por los vecinos donando el fundidor el costo de la mano de obra de la campana pequeña.

Respecto a la nominación de las campanas, la mayor tiene grabado el nombre SANTISIMA TRINIDAD, la mediana NUESTRA SEÑORA DE LA CONSOLACION, como recuerdo de la primitiva Iglesia que estaba dedicada (en el lugar donde se erigió el convento) a Nuestra Señora de la CONSOLACION DE UTRERA, y la menor no tiene nombre inscripto. La otra campana mediana es más antigua, procedente de la Ermita de la Cruz de la Piedad, teniendo grabadas varias cruces y letreros en latín casi inintelegibles.

La campana mayor pesa dos mil cuatrocientas cuarentiuna libras, la Consolación mil quinientas cuarentiocho y la fina cuatrocientos treintidos. Al fundidor le fué entregado el material con peso de cuatro mil seiscientos cincuenta libras.

El papel comprado para las décimas echadas a volar desde el campanario costó ochenta centavos y la impresión la hizo gratuítamente Don Facundo Santana.

La cuestación dispuesta por el Sr. Obispo Diocesano ascendió a ochocientos cuarenta pesos que se invirtió en el pago de la cuenta al Sr. Giroud, de otra cuenta de gastos de instalación de las campanas y sobraron cincuentiseis pesos que se guardaron en poder del Cura Párroco Juan Vicente Jiménez, para abrir otra cuestación recomendada por el Prelado con el objeto de adquirir el órgano para la Iglesia.

A la terminación de haberse consagrado la Iglesia Parroquial Mayor Santísima Trinidad, hubo el proyecto de colocar en la torre que iba a construirse otra campana mayor que todas las que hemos descripto. Esa campana pesa cincuentiseis quintales y fué donada por la señora Doña Bárbara Iznaga de Montalvo, después de haber servido muchos años en el Ingenio Mainicú, siendo la campana de mayor sonoridad entre todas las de los ingenios del Valle trinitario.

Esa campana fué colocada el día 6 de febrero de 1892 a un costado del templo, donde todavía existe un horcón de madera dura; y se tocó a intervalos el día de la consagración de dicho templo Santísima Trinidad. Nos parece haber leído que esa gran campana, que entendemos pertenece a nuestra Parroquia, fué trasladada a la Habana y se encuentra colocada en la Catedral de allí.

Al referirnos a nuestras campanas, hay que citar también la del reloj colocado en la vieja torre del ex-convento de San Francisco de Asís, construída también por el Sr. Giroud pués así consta de una inscripción de dicha campana que dice: ECHA EN TRINIDAD DE CUBA POR DON JOSE GIROUD AÑO DE 1830; y tiene otra inscripción: LAUDATE EUN IN CIMBALIS BENE SONANTIBUS DE PAULA.

Deseos son del pueblo trinitario creyente y apegado a sus hermosas tradiciones, que sus viejas campanas continúen volcando sus metálicos sonidos y ojalá que siempre repercutan alegremente, al ser llevadas en alas del aire, por nuestros valles y montañas, como un canto de paz y de amor.

Francisco Marín Villafuerte.

ESCUELAS PIAS DE LA HABANA

INCORPORADO AL INSTITUTO DE LA HABANA.

San Rafael esq. a Manrique. Telf. A-4488

ENSEÑANZA:

BACHILLERATO
COMERCIO
PREPARATORIA

DINERO

SOBRE JOYAS, MUEBLES, MAQUINAS DE ESCRIBIR, SUMAR Y CALCULAR MIMEOGRAFOS, — — — — — — ADESOGRAFOS MAQUINAS DE COSER

VENDEMOS Y COMPRAMOS Muebles, Joyas y Objetos de Oficina.

ORO, PLATA Y PLATINO
Pagamos los mejores precios.
Operaciones reservadas.

LA NACIONAL
de
MANUEL NASEIRO
VILLEGAS 93. TEL. A 9915.

M.E.C.D. 2016

Organización de obreros católicos en España

Dentro de muy poco tiempo estarán en condiciones de enfrentarse a las uniones laboristas anarco-sindicalistas. —Las masas trabajadoras se encuentran ya cansadas de tanto movimiento de huelga.—No desean seguir a sus líderes

MADRID.—Los obreros católicos podrán verse pronto con una organización lo suficientemente fuerte para enfrentarse seriamente a las uniones laboristas anarco-sindicalistas, las cuales, con más de un millón de miembros, han ejercido la autoridad desde el advenimiento de la República.

El Partido Acción Popular ha publicado informaciones diciendo que ha logrado reclutar en los últimos meses gran número de nuevos partidarios dentro de las filas de las organizaciones marxista y anticlerical, con lo cual los conservadores refuerzan aún más su situación política, cuyo pivoto es la mayoría con que cuenten en las Cortes.

Entretanto las prolongadas y continuas huelgas ordenadas por los líderes de las uniones socialistas, han llevado a la miseria a más de cien mil trabajadores de Madrid, Zaragoza, Valencia y otras provincias, pues las uniones no disponen de fondos de resistencia para poder esperar los arreglos con los patronos. Muchas mujeres y no pocos pequeñuelos se han visto obligados a implorar la caridad pública; y ha aumentado a tal punto el número de los limosneros que el gobierno, además de los campos de concentración que tiene establecidos en las Islas Canarias y los Baleares, está estudiando la forma de resolver el problema de manera radical.

Por otra parte, puede notarse que ya las masas trabajadoras se encuentran cansadas, aburridas, indaseosas de seguir las prédicas de sus líderes y esta es una de las razones por las cuales se notan frecuentes defecciones de las filas socialistas y sindicalistas.

Entretanto, don Manuel Azaña y tres ex ministros del último gabinete izquierdistas—Indalecio Prieto, Largo Caballero y Marcelino Domingo—continúan hasta hoy aprovechándose de la inmunidad parlamentaria para incitar a las personas que escuchan sus discursos a la sedición y a la violencia.

«El Debate», dice que Largo Caballero ha servido «fielmente» a los gobiernos de la Monarquía y de la Dictadura durante muchos años; y ahora es el jefe del partido socialista. «Se trata, dice el mencionado periódico, de un político oportunista profesional, quien se torna revolucionario solamente cuando ha perdido un empleo público».

ESCENA DE CRUCIFIGE, CRUCIFIGE, EN LA PASION DE OBERAMERGAU

PRAGA—(A.F.)—Un periódico de esta ciudad, ha publicado la fantástica noticia de que el Papa Pio X fué envenenado «por ún prelado alemán llamado von Gerlach, que en realidad era un espía alemán» Según este periódico, llamado «Ceske Slovo», el Papa fué asesinado por demostrar una parcialidad probada por Francia.

Un periódico alemán, «Prager Tagblatt», ha desmentido la absurda noticia, que, no obstante su fantasía, había levantado gran revuelo en Praga.

* * *

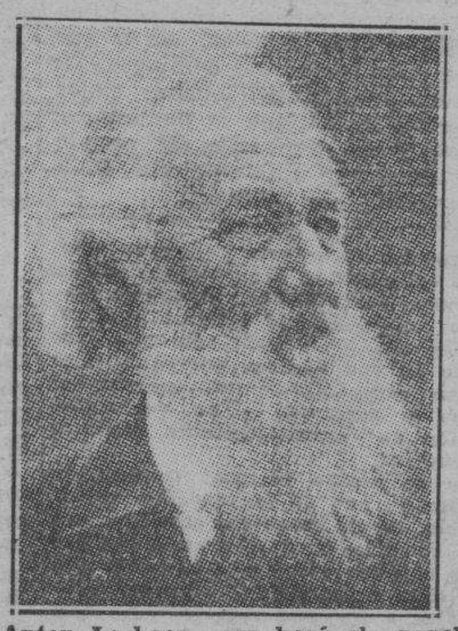

Anton Lechaer que hará el papel de Caifás

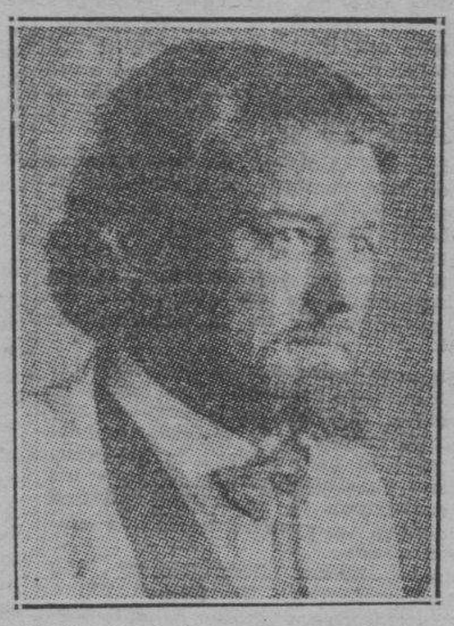

Abrois Lang. que representará a Cristo

EN MEXICO QUITAN A LAS CALLES EL NOMBRE DE SANTOS

MEXICO—(S. E.)—El Gobernador del Estado de Chiapas, Méx., ha decretado que todos los pueblos del Estado que lleven nombre de santos, y son más de cien, deben ser modificados en el nombre. En el plazo de treinta días, debe ser cumplida esta ley, de lo contrario las autoridades municipales serán castigadas severamente. Estas mismas autoridades han recibido la orden de cambiar los nombres a todas las calles, plazas o parques, que hasta ahora habían llevado el nombre de algún santo. He aquí el gran empuje de la moderna civilización mexicana!

* * *

Melchior Breitsanter, Poncio Pilato

IMPORTANTE

Las Asociaciones y Colegios Católicos que no hayan recibido el Reglamento de la «Corporación Católica Cubana, S. A., San Cristóbal de la Habana», pueden solicitarlo de las oficinas de dicha institución. Manzana de Gómez, departamento 344.

Las peliculas recomendables

POR LA COMISION DE SELECCION CINEMATOGRAFICA DEL CONSEJO «SAN AGUSTIN», NO. 1390, DE LOS CABALLEROS DE COLON APARTADO 1235, Habana.

PELICULAS PROPIAS PARA FAMILIAS Y COLEGIOS

«CARGA SALVAJE»
(Wild Carg.) RKO-Radio

Frank Buck nos lleva en una expedición a la India. La oscura y misteriosa selva, con sus extraños habitantes, ha sido fotografiada de manera superior, y el monólogo del intrépido cazador está lleno de fascinante información y hábil humor EXCELENTE.

«CAROLINA» Fox.

El argumento basado en la novela «La Casa de Connelly» se refiere a una familia del sur de los Estados Unidos que vive en la gloria del pasado pero en la pobreza del presente. La película tiene un reparto muy bueno en el que figuran Janet Gaynor, Lionel Barrymore, Henrrietta Crosman, Robert Young, Stepin Fetchit, Mona Barry.

«EL GUARDIA MARINA»
(Midshipman Jack) RKO-Radio

Romántico relato de la Academia Naval de Uncle Sam. Christy Cabanne y F. McGrew Willis son los autores del relato de lo producido en Annapolis. Estrellas: Bruce Cabot, Betty Furnes. MUY BUENA.

MISTER X
(Mistery of Mister X) Metro

Mr. X desafía a Scotland Yard y los miembros de la policía sucumben mientras el misterio es aclarado por la persona menos esperada. Estrellas: Robert Montgomery, Elizabeth Allan, Lewis Stone, Ralph Forbes. MUY BUENA.

«LO QUE NO PUEDE COMPRARSE»
(You Can't Buy Everything) Metro

Hay ahí gran cantidad de humor y un placentero romance inyectados en esa película del deseo de una mujer hacia el dinero. La amargura y el pesar que le trae el cambio en su manera de ser están enfocados con saludables fectos. Estrellas: May Robson, Jean Parker, Lewis Stone. MUY BUENA.

PELICULAS PROPIAS PARA MAYORES SOLAMENTE

«EL NOVENO HUESPED»
(The Ninth Guest). Columbia

Misteriosas ocurrencias en un party extraordinario para el que invita a ocho huéspedes un anfitrión desconocido. Estrellas: Genevieve Tobin Donald Cook. MUY BUENA.

PELICULAS MENCIONADAS EN EL NUMERO ANTERIOR PARA FAMILIAS

Remo Satán (Devil Tiger), Fox; Los Ex-Ricos (The Poor Rich), Universal; Paren la Prensa (Hold the Press), Columbia.

LA FIESTA DE LA FAMILIA EN EL COLEGIO «LA INMACULADA»

Las alumnas del Colegio «La Inmaculada», van a inaugurar el día 27 de junio esta simpática Fiesta, co una Verbena, en los jardines del Colegio, en obsequio de los hijos de las antiguas alumnas y a beneficio de las alumnas gratuitas. Tono verdaderamente familiar.

Como el obsequio a los niños consistirá en una monumental piñata a fin de saber el número de éstos para que ninguno se quede sin premio, es necesaria la inscripción antes del día 27. Esta inscripción pueden hacerla, bien personalmente bien por correo, pero para alcanzar el premio, precisa la asistencia a la fiesta.

Las alumnas de la Primaria Superior, a cuya iniciativa se debe la organización de la Verbena, trabajan con gran entusiasmo, por lo que se espera el más completo éxito.

SUSCRIBASE USTED AL «C. C. C.», Y HARA LABOR PRACTICA DE VERDADERO CATOLICO.

Desde la Verde Campiña

—Buenas....

—Muy buenas. ¡Ah! ¿es usted?

—El mismo, ¿y por allá?....

—Ahí, regular.... Los muchachos con catarro y la mujer siempre acha cosa; pero vamos tirando.

—Bueno, hombre. Desmóntese.

—Me voy a desmontar un ratico. Tome. Generosa supo que venía a velo a usté y le manda a Lalita ese puñao de papas tiernas.

—¡Oh! Muchas gracias. Generosa, tan generosa.....

—Y usté, tan ocurrente. Y Lolita, ¿qué tal?

—Bien. Está terminando de colar el café. Pero entre y siéntese.

—..Y qué milagro usted por aquí tan temprano? .. ...

—Pues, hombre, yo venía a velo a usté pa un caso que asucede .

..—Usted dirá ¿Es muy grave? .

—Regular. ¿Usté conoce a Candelario?

—Como conocer....no mucho, pero algo lo he tratado.

—..Qué te parece?..

—En el poco trato que hemos tenido, me parece un hombre bueno, honrado, trabajador.

..—Ja, ja, ja! ¡Qué equivocado está. ¿Usted no sabe que el Don Candelario ese presume de guapo, que mata y embarrila y manda pal Norte? ..

..—Lo ignoraba. .. ..

..—Pues oiga: Yo le voy a abrir a usté los ojos; yo le voy a decir a usté que clase de hombrecito es, para que usted no siga engañao en lo respectivo a la humanidá. Usté, como hombre bueno, se figura que todos somos iguales.

—No sé....

—Claro que no sabe. ¿Usté no oyó decir que a Pifanio le habían robao veinte racimos de plátanos?

—Sí.... algo me parece haber oido.

—Pues fué él.

—¿Quién?

—Candelario. ¿Usté no supo que a Federico el Cano le habían robao un puerco de ceba?

—Algo me parece haber oido también.

—Pues fué él. ¿Usté no se enteró que a la potranca del compadre Bartolo le había tumbao un jarrete de un machetazo?

—También me lo contaron.

—Pues fué él. ¿Usté no oyó la tonada de los perros jíbaros que se comen las gallinas? Pues ningún jíbaro, viejo; el «jíbaro» es él Mire, pa decíselo too de una vez; anoche mismo me arrancó a mi trentipico cangres de yuca.

—Atiza! ¿Y está usted seguro que es él el autor de todas esas fechorías?

—Segurísimo! Los otros también lo saben, pero como le tienen mieo no se atreven a acusarlo.

—Usted, por que no le acusa? Así

El Guajiro Socarrón

callado es usted meramente cómplice

—Pues a eso he venío; a que usté que es pediorista lo copée too y lo mande al pediórico.

—Enseguida. Usted verá que va derecho para la cárcel.

Tomé unas cuartillas a las que trasladé tan formidable acusación; se las leí.

Asintió conforme y remachó; Ahora se le van a acabar las guaperías.

—Usted, sabe escribir?—le pregunté.—Malamente— me respondió. —Aunque sea malamente, su nombre sabrá escribirlo. Tome, firme aquí, le dije presentándole las cuartillas. Se paró de un salto y preguntó asombrado:—Cómo! ¿Pero hay que firmar?

—Sí, amigo mío.. Es un pequeño requisito que exigen en el periódico

—Bah! bah! bah! Pa ese viaje no necesito yo alforjas.

—Si, las necesita, sí. Eche las papitas otra vez en ella. ¡Ande! ande! ¡Pillín!.... .

En el Campo de Cuba, 1934.

Julio González Calleja.

BRILLANTES COMO EL SOL QUEDAN LOS METALES CON

SOLARINE

De venta en: Ferreterías, Locerías, Víveres Finos y Garages

VIUDA DE HUMARA Y LASTRA S. en C.

RICLA, (Muralla) 83 Y 85. TELEFONOS A-3498 Y M-9093

Las últimas novedades de Verano para Vestidos de Señoras y Caballeros las encontrarán exclusivamente en los

Almacenes "PELLA"

Teniente Rey 21 y 23 entre Cuba y Aguiar

M.E.C.D. 2016

SURSUM CORDA

Por el Rev. James M. Gillis, C. S. P., editor de «El Mundo Católico»»

¿Forjando caractéres sin Religión?

MUCHOS críticos de la Iglesia Católica aseguran que ésta es retrógrada. La verdad, naturalmente, es que resulta avanzada. Esto parece una paradoja, pero si solamente fuera una paradoja no lo diría. Hacer paradojas es muy fácil, —y muy tonto. Y por lo que he oído últimamente estoy inclinado a creer que la gente está harta ya de paradojas. Por lo tanto permítanme repetir como una afirmación simple y escueta que la Iglesia está habitualmente avanzada a los tiempos. ¿Pruebas? Pueden encontrarse pruebas en los periódicos todos los días. Aquí tenemos por ejemplo una tomada de un número reciente del «New York Sun». El Profesor Reinhold Niebuhr del Seminario de Unión Teológica (una especie de concentración de todas las clases de enseñanzas teológicas) dirigiéndose a la Asociación de Asistentes de las Escuelas Secundarias de la ciudad de New York y desarrollando el tema «Educación del carácter en un mundo urbano», decía: «Honradamente no sé si ustedes pueden enseñar moral. Es infructuoso decir: «Ahora muchachos nosotros sabemos que Jorge Wáshington nos enseñó... etc». De modo que al fin y al cabo los amigos de la escuela pública muestran deseos de aprender lo que los católicos hemos estado tratando de decirles desde hace dos o tres generaciones. No se puede formar el carácter sin enseñar religión. Si se prohibe al maestro que se refiera a Cristo, es inútil apelar a Jorge Wáshington o a Abraham Lincoln o a Franklin Roosevelt como ejemplos de carácter o como medio de hacer resaltar los principios éticos.

Supongamos que a los muchachos no les parezca bien considerar ni siquiera a Jorge Wáshington como un dechado de virtudes. Si son alumnos de bachillerato, es muy posible que hayan oído todo lo relativo a las debilidades de Wáshington. Hay docenas de regocijantes historias y por lo menos parte de lo que ellas contienen trasciende al público lector de periódicos. Y pueden estar seguros que lo que trasciende serán los más sensacionales hallazgos de la nueva escuela de realismo histórico. Si los muchachos del bachillerato son también «urbanos» y sofísticos, llegarán tal vez hasta reírse cuando se les diga que sean buenos porque Jorge Wáshington era bueno. Alguno de ellos se atreverán inclusive a preguntar: «¿Debemos jurar nosotros si él juró? ¿Debemos tener una destilería y una cervecería privada por que él las tuvo? y, ¿qué me dice respecto de los esclavos». Personas de más edad e inteligencia sabrán que no es falta de virtud en Wáshington que su ética fuera la ética de su época. Pero a quienes se enseña es a los jóvenes y no a filósofos maduros.

De igual manera encontrarán defectos en Abraham Lincoln o en cualquier otro Presidente. Ni siquiera se podrá apelar al General Grant o a Robert E. Lee. Los alumnos y alumnas del Bachillerato conocen las imperfecciones de esos estimables caballeros. Fuera de Cristo y sus Santos será difícil encontrar ejemplos de emulación.

Además necesitamos algo más que ejemplos. He leído no sé dónde en estos últimos días una frase del gran orador y moralista francés Bossuet, afirmando que «el ejemplo lo es todo». El ejemplo no es todo. El ejemplo es algo. Pero por detrás del ejemplo y bajo él sirviéndole de base hay un fundamento. ¿Y dónde encontrar esos fundamentos y principios sino en Cristo? Naturalmente tenemos a Herbert Spencer. Pero, ¿quién da algo hoy por los Sistemas Eticos de Spencer? Su nombre tenía inmenso relieve allá por los años 80 y 90 del pasado siglo, pero hoy, ¿qué estudiante de Bachillerato podría decir con precisión quién era Spencer y cuáles eran sus principios? Y aún en estas materias, ¿las ideas de Aristóteles o Séneca o cualquier otro?.

Sin duda, los muchachos despreciarían a esos vejestorios como antiguos. Queda sin embargo el inevitablemente moderno John Dewey. Pero puede decirse a los muchachos que sean buenos por que John Dewey es bueno o que sean buenos de la manera que John Dewey dice que se debe ser bueno. Acuérdense que los muchachos tienen sentido humorístico.

El Dr. Niebuhr parece tener una solución. El enseñaría el carácter conjuntamente con la literatura y la historia. «El carácter es un trabajo de arte», dice él, «pero los profesores de literatura e historia tienen una oportunidad, no para moralizar, pero sí para hacer que esos grandes caracteres de la historia se destaquen de modo que puedan ser imitados». Pero esto parece llevarnos nuevamente a la idea de Jorge Wáshington.

No, mi querido doctor, eso no daría los resultados apetecidos. Usted sabe que no. Notamos por el tono de sus comentario que Ud. trata de ser optimista, pero que en el fondo se siente escéptico en lo que se refiere a enseñar carácter sin religión. Esto es lo que la Iglesia Católica ha enseñado siempre y lo que ha estado tratando de hacer ver al pueblo americano, desde que las escuelas públicas abandonaron la religión. Ella estaba tan adelantada a los tiempos que éstos han necesitado unos cincuenta o setenticinco años para alcanzarla.

(Versión de Julio Morales Gómez y Gustavo Riera Jr.)

Lector, pregunta por «C. C. C.» en la puerta de tu Iglesia Si varios católicos preguntan por él, seguramente que su Párroco tratará de conseguirlo, a fin de que los fieles puedan adquirirlo al oír la Misa.

PREGUNTA por el «C. C. C.» en la puerta de tu Iglesia.

ARTICULOS RELIGIOSOS Y JOYERIA FINA
Estampas, Medallas, Rosarios, Libros de Misa, Novedades para Regalos, etc., etc.

Juan J. Ciceraro

REPRESENTACIONES EXTRANJERAS

Venta Especial de Imágenes de Madera Comprimida, con facilidades en el pago.

LEALTAD NUM. 90, BAJOS. TELEFONO U 5645

Distribuidor del "C. C. C."

LA «LEGION DE LA DECENCIA» EN LOS E. UNIDOS

LA «LEGION DE LA DECENCIA»

A principios del mes pasado dábamos cuenta de una campaña nacional, comenzada en los Estados Unidos por católicos protestantes y judíos juntamente, para poner freno a la inmoralidad del «cine», que amenaza corromper las generaciones jóvenes.

Los católicos pueden y deben reformar el «cine», asegura enérgicamente el Obispo de Fort Wayne, Monseñor Noll. «Y no es tan difícil como parece, con tal que nos unamos todos en esta cruzada por la decencia cristiana», agrega el Obispo. «Por de pronto, desechemos el pensamiento de que eso no es posible».

Los Obispos de los Estados Unidos han tomado muy a pecho esta empresa. En la última reunión habida en Washington, se nombró una Comisión formada por cuatro de ellos, para estudiar este problema y tomar las oportunas medidas. Monseñor Noll es de la Comisión y se ha lanzado con un artículo en la «Ecclesiastical Review» que ha sido muy comentado en los medios cinematográficos. «Cuando los Obispos, los sacerdotes, los fieles y el sentido común se unen en defensa de una misma causa, el éxito no es dudoso». Y éste del «cine» inmoral es el caso.

Todas las diócesis de los Estados Unidos han recibido una circular de la Comisión de los cuatro Obispos, a fin de organizar las «legiones de la decencia». Se han repartido innumerables hojas que llevan las promesas o compromisos de los que van a tomar parte activa en la cruzada nacional.

«Prometo unirme a la Legión de la Decencia, que condena las películas inmorales, que son una amenaza para la juventud, para la vida doméstica, para el país y para la religión. Condeno absolutamente esas películas que corrompen la moralidad pública y fomentan en nuestra nación la manía del sexo».

Estas y otras cláusulas no son simples protestas. Ya hemos dicho que protestantes y judíos se han unido a los católicos contra esa inundación que causaría un desastre nacional, si no se pone un dique. Ya en algunos Ayuntamientos se han tomado medidas que producen trastornos notables en las taquillas de los «cines». El Obispo de Lafayette y los católicos militantes han logrado que dicho Ayuntamiento nombrase una comisión para censurar las películas.

Los afiliados a la «Legión de la Decencia» se comprometen a hacer todo lo posible para incitar a la opinión contra las descripciones del vicio, que lo presentan como normal condición de los negocios; contra los espectáculos que presentan los criminales como héroes y heroínas, los cuales difunden su inmoral filosofía como cosa aceptable para hombres y mujeres».

Pero hay que empezar por dar ejemplo. Prometen, asimismo, «no asistir a ningún espectáculo de ese género e impedir que asistan los que de ellos dependan».

Los Obispos norteamericanos pasan pronto de las Pastorales a la acción, según el temperamento de su raza. El de Albany, que corresponde al Estado de Nueva York, ha organizado ya comisiones locales en cada ciudad de su diócesis, para inspeccionar los «cines» y advertir a los católicos. En todas las iglesias se da una especie de misión contra las películas indecentes. Se hacen las listas «negras» y «blancas», que se publican en todos los periódicos que las aceptan.

Las autoridades civiles se mueven también en este sentido. El Departamento del Interior ha hecho una encuesta y ha resultado que de cuatro películas son inmorales tres. Hay que advertir seriamente a Hollyood y otros centros productores que esto no puede continuar así; que se declarará l «boycot» por todos los medios a esa enorme cantidad de veneno; que no son más que crímenes, manías sexuales y aventuras insalubres.

El Obispo de Fort Wayne propone a los Obispos del Nuevo Mundo que se unan a esta Cruzada del Episcopado Norteamericano. «¿Qué pasaría, dice, si todos nos unéramos en el Nuevo y en el Viejo Mundo para lograr estos fines?»

Entre tanto, se forman numerosas «Legiones de la Decencia». Las comisiones diocesanas y parroquiales trabajan activamente; son ya millones los legionarios que se han juramentado para librar a la nación del mayor de los desastres; la perversión de la juventud. Estudiantes y obreros suelen tener reuniones con este objeto; los sacerdotes siguen la campaña en púlpitos y en los periódicos. Ninguna organización puede compararse con la Iglesia católica para remediar tan gran mal; sólo ella, por medio de sus núcleos parroquiales y de sus sacerdotes, puede mejorar el «cine» y reducirlo a su verdadera función de entretenimiento sano e instructivo.

Por de pronto, el «Box Office», de Oklahoma, uno de los órganos periodísticos de la industria cinematográfica, reconoce que esta campaña del Clero católico empieza a adquirir una extensión e intensidad enorme. Da consejos a los empresarios, para que la atenúen o se defiendan.

«La Iglesia católica, escribe, está persuadida de que es inútil hacer reclamaciones a las casas productoras; por eso, ahora se dirige al punto neurálgico: la taquilla». Y luego advierte muy alarmado: «Todo el que sepa la influencia de la Iglesia católica ejerce en la vida cotidiana de los fieles, comprenderá la importancia que tiene para nuestra industria una campaña de este género. Cuando la Iglesia condena de este modo una cierta acción como pecado, ordinariamente se la escucha y el pecado se evita».

Esto se refiere, claro está, al Clero de los Estados Unidos, que ejerce una acción más directa que el nuestro sobre los católicos. De todos modos, el ejemplo y la iniciativa de los Obispos de los Estados Unidos merece algo más que un caluroso aplauso. Todos los periódicos católicos debieran publicar listas «negras» y «blancas», como ya lo hacen algunos.

Es demasiado terrible la perturbación moral y familiar que tanta película indecente y criminal produce. Las nuevas generaciones se están intoxicando de una manera espantosa; los frutos ya se van viendo; en un próximo porvenir, el cataclismo será sin precedentes. Produce escalofríos ver esas salas de «cines» atestadas de niños y adolescentes, que beben por los cinco sentidos, los mayores corrosivos de toda disciplina, de toda costumbre y noción moral. Aterra pensar lo que será esa generación.

Los Obispos y católicos de los Estados Unidos, con más motivos que nadie por ser su nación la productora, se proponen «reformar el cine», a toda costa. La necesidad inaplazable de tal reforma nos oprime a todos. ¿Qué será de nuestra juventud, si no hacemos algo parecido?

Manuel GRAÑA

BELLO GESTO DE UN PROTESTANTE

EE. UU. CHICAGO. (N. C. W.)—William Philius, protestante, quien por espacio de 17 años había asistido a misa todos los domingos, una hora antes de morir, llamó a un sacerdote católico que lo bautizó, condicionalmente, lo confesó, le dió la comunión y la Extrema Unción por primera y última vez. Desde la muerte de su esposa, vivió con una familia católica práctica, con la que iba a misa todos los domingos. He aquí un protestante mucho mejor que miles de los que se llaman católicos, y no oyen misa. El premio para esos será diferente sin duda del recibido por William.

COLEGIO

CHAMPAGNAT

Incorporado al Instituto de Segunda Enseñanza.
Dirigido por

HERMANOS MARISTAS

BACHILLERATO, COMERCIO, PREPARATORIA, PRIMARIA Y KINDERGARTEN

JOSE ANTONIO SACO Y SAN MARIANO
VIBORA. TELEFONO I-2511

CABALLEROS DE COLON

DOS PALABRAS.

Respecto del problema social, los Caballeros de Colón están demostrando que desean poner todo su esfuerzo en ayudar a resolverlo de manera que exista prácticamente la justicia social que manda la Ley de Dios «Ama al prójimo como a tí mismo», y ratifica la Doctrina Cristiana, único medio de parar los pies a la ucha de clases que sólo trae la reproducción del odio y la venganza. Los miembros de la Orden piensan y planean distintas proposiciones para que sean acordadas y puestas en práctica a fin d ecompletar la labor de conferencias, artículos de periódico y folletos de propaganda que se viene desarrollando, y una de las proposiciones que próximamente se estudiarán en el Consejo «San Agustín» es la de auspiciar la constitución en Cuba de la «Liga por la Justicia Social», organización que, si se quiere, puede alcanzar rápidamente fuerzas más que suficientes para influir en la obtención de una legislación obrera adecuada y hasta de una Constitución de la República, que, como la ejemplar que acaba de adoptar Austria, basada en las sapientísimas indicaciones de Pío XI ,y, por consecuencia, en la Doctrina de Cristo y en el Decálogo, sea verdadera garantía para la justicia social.

Parécenos excelente, a primera vista, esta idea que bulle en el ambiente de las siempre activas cámaras de los Caballeros de Colón, y si una vez estudiada es adoptada y puesta en práctica, no debe quedar una sola persona que ame a Cuba, ni nadie que se interese por el equilibrio de la humanidad—y ya no digamos un espíritu cristiano—que no corra a dar su nombre y su acción a la «Liga por la Justicia Social».

LOS ULTIMOS INGRESOS

En junta extraordinaria de Iniciación celebrada por el Consejo «San Agustín». No. 1390, el día primero de junio recibieron ingreso en la Orden los señores Leoncio H. Zamora; doctor Emilio Casas; Ricardo Van der Water; Rafael Caballero, Arturo Fernández Domínguez; Antonio González y Juan de León, perteneciendo estos dos últimos al Consejo «San José de Calasanz», número 2750, de Guanabacoa. También han reingresado en la Orden, por medio del Consejo de «San Agustín, los antiguos miembros José Cueto Isla; doctor Pedro Martínez Inclán; doctor Florencio González Roig y doctor Vicente Fernández de la Vega. A todos se ha dado la más fraternal bienvenida.

Respondiendo a la petición del Caballero Supremo de la Orden, de que durante el mes de junio cada Consejo iniciara cuatro nuevos miembros, bien escogidos, el Consejo «San Agustín» se ha excedido en el número de iniciados, y adelantándose además a cumplir desde el primer día del mes señalado. Si todos los Consejos de la Orden complacen la petición del Caballero Supremo, la Orden recibirá un aumento total de más de diez mil nuevos miembros bien escogidos duran el mes de junio.

PROXIMOS ACTOS

El sábado treinta de junio actual, a las siete de la mañana, llegarán a la Estación Central, procedentes de Cienfuegos y acompañados de un grupo de excursionistas, los nuevos Diputados de Estado, Secretario de Estado y Tesorero de Estado de la Orden en Cuba, los cuales vienen a tomar posesión de sus cargos el día primero de julio entrante. A su recibimiento han de acudir numerosos miembros de la Orden con sus familiares. Por la noche dichos distinguidos viajeros concurrirán a la Verbena de San Juan, que ha de celebrarse en el Hotel Nacional y en la que los Caballeros de Colón toman parte muy principal.

Para el domingo primero de julio, los nuevos Oficiales de Estado han anunciado visitas de fraternal cortesía los Consejos «San José de Calasanz», en Guanabacoa, y «San Agustín», el más importante de la Habana, La primera visita será a las dos y media de la tarde y la segunda a las cinco en punto.

Además se organizará un ágape en honor de los Oficiales entrantes y salientes, para el cual al escribirse estas cuartillas aun no se han señalado lugar ni hora.

En la junta ordinaria del martes tres de julio, del Consejo «San Agustín», se efectuarán las ceremonias de la intasiación de los Oficiales electos del Consejo para el año 1934 a 1935, habiendo también votación de nuevos candidatos a miembros. ..

PROXIMOC ACTOS

La próxima iniciación tendrá lugar en junta extraordinaria que se celebrará el viernes seis comenzando a las nueve en punto de la noche. Los candidatos que esa noche se inicien tendrán que haber sido votados en la junta del martes tres o en otra anterior. Para que en dicha votación puedan ser considerados todos los aspirantes es necesario que los investigadores rindan sus informes previamente. Téngalo, pues en cuenta los investigadores.

LA VERBENA DE SAN JUAN

Al Consejo «San Agustín», número 1390, ha sido encomendado el kiosco titulado «El Bazar» que funcionará bajo la dirección del Ex Gran Caballero Hno. Antonio Alegría y su esposa la señora Gloria de León de Alegría, en la Verbena de San Juan, acontecimiento grandioso que, aplazado para el treinta de junio, se celebrará en el Hotel Nacional, a beneficio de la reedificación de la Iglesia Parroquial de Monserrate.

«El Bazar» será uno de los kioscos más importantes y a su cargo habrán, entre otras cosas, carreras de caballos y un gran juego de quino que seguramente será aliciente preferido en la fiesta. Atendiendo «El Bazar» habrá con los Caballeros de Colón un nutrido grupo de damas y damitas de la mejor sociedad habanera.

PROXIMOS ACTOS.

El Consejo «San Agustín», respondiendo a la costumbre que siempre ha acreditado a la Orden de Caballeros de Colón, se esfuerza en prestar sus servicios a la Iglesia una vez más.

M.E.C.D. 2016

LA SOCIEDAD DE S. VICENTE DE PAUL EN LA HABANA

CUENTA CON 15 CENTROS EN LA HABANA

Las Conferencias de San Vicente de Paúl fundadas en París en mayo de 1833 por el Sabio y Santo Federico Ozanam, Catedrático de aquel célebre centro de difusión del saber, La Sorbona, tuvieron su aparición en Cuba, el 19 de julio de 1858, gracias a los esfuerzos, celo y caridad del R. P. Narciso Doyagüe S. J iniciador de la idea de fundación, y al gran interés demostrado y puesto en práctica por el Ilmo y Rmo, señor Obispo de esta Diócesis doctor Francisco Freis y Solanz

El primero de marzo de 1860 el Consejo Central de España, aprobó la constitución del Consejo Particular de la Habana, y éste, nombró para presidirlo a don Miguel Gastón.

Desde entonces, se han fundado, y funcionan en la actualidad los siguientes Centros:

Santo Cristo del Buen Viaje, 19 de julio de 1858.

Nuestra Señora de Guadalupe (hoy Nuestra Señora de la Caridad) 7 de agosto de 1859. Desaparece en 1871. Vuelve a fundarse en 1878. Vuelve a fundirse con la del Santo Cristo en 1898. Y es nuevamente constituida el -19 de octubre de 1921.

Nuestra Señora de Monserrate, mayo de 1860. Desaparece en 1871. Vuelve en 1930 y desaparece otra vez.

Santo Angel Custodio, Junio 1860. Desaparece en 1871. En 1878 vuelve a fundarse. Desaparece en 1898. Y en 9 de Septiembre de 1922 la vuelve a fundar el Consejo Particular.

Jesús, María y José, el 3 de abril de 1878.

San Nicolás de Bari, el 1 de Diciembre de 1878.

Buen Pastor (Jesús del Monte), en 1879. Desaparece en 1898. Y el 13 de julio de 1908 la vuelve a fundar el Consejo.

Nuestra Señora del Pilar, en 1879 y desaparece en 1898.

Sagrado Corazón de Jesús, el 19 de Enero de 1909.

La Inmaculada, el 17 de Diciembre de 1921

Nuestra Señora del Carmen, el 10 de noviembre de 1923.

La Milagrosa, el 26 de enero de 1929.

Santo Calvario, el 9 de diciembre de 1929.

Santa Clara, el 31 de enero de 1930. ..Esta sociedad de San Vicente de Paúl tiene su consejo General en París, y su nacional en la Habana, presidido por el señor Luis B. Corrales, ...

Como en distintas ocasiones hemos de informar sobre esta sociedad, entonces será la oportunidad de enumerar sus obras.

Su fin es llevar la limosna directamente al pobre a su misma casa, y con la limosna, el amor y la luz cristiana.

En todos los países católicos, muchos ricos, en vez de realizar sus limosnas directamente, lo hacen por medio de la Sociedad de San Vicente de Paúl.

¿Por qué no tomar esta costumbre en Cuba? «Hay dos hombres que suben a todas las boardillas y llegan a todos los sótanos de la sociedad, ha escrito Paul Claudel, el cartero y el socio de San Vicente»

Federico Ozanam, fundador de las Conferencias de San Vicente de Paúl

Horas Católicas

HORA CATOLICA C M W

Se trasmite todos los domingos, de 2 a 3 p.m.

Director: Hilario Chaurrondo, Pbro. C.M.

Cooperadores: RR. PP. Franciscanos, Caballeros Católicos, Juventud Católica Cubana y Asociación De La Salle.

Anunciador: Arturo Liendo.

El programa de hoy está a cargo de la Federación de la Juventud Católica Cubana.

HORA CATOLICA EN INGLES

Catholic Hour, at Radio Station W L W of Paulists Fathers, New York.

Sunday. At 3,15 p.m. and 8 p.m.

Labor Days. At 6 p.m.

272,6 metters. 1.100 kilocycles.

Nota.—Se suplica a los directores de Horas Católicas del interior, nos remitan su horario.

ASOCIACION DE "LA SALLE"

Esta Asociación, decana de las agrupaciones «lasallistas» de Cuba está constituida por Antiguos Alumnos de la Escuela del Niño de Belén y de la Academia «De La Salle» teniendo su local social en el que actualmente ocupa: Carlos III, número 14.

Se encuentra subdividida en Secciones, para la mejor realización de sus fines, habiendo creado recientemente la «Sección de Relaciones Exteriores» mediante la cual se han establecido estrechos vínculos de confraternidad con las entidades similares de Panamá Estados Unidos Chile, Colombia, Argentina, España, Francia y Bélgica.

Periódicamente celebra actos culturales de divulgación científica y literaria. En los últimos meses han ocupado su tribuna los Dres. René Béistrán y Salvador Salazar; y en fecha próxima lo hará el Dr. Luis de Soto.

Cada año convoca a todos los exalumnos de los planteles citados con motivo del «Día del Antiguo Alumno», instituído a iniciativa de los señores Enrique de la Maza y Manuel R. de Bustamante. El pasado 13 de Mayo celebró con el más rotundo éxito esta evocadora efemérides, la cual no tardará en conmemorarse en todas las Asociaciones «De La Salle», de la República.

Con el fin de preparar debidamente a sus miembros para que realicen una adecuada acción social, de acuerdo con sus aptitudes, se organizan «Círculos de Estudios» a los que ha de concurrir un grupo de entusiastas, deseosos de participar en estas laudables empresas.

Integran actualmente el Consejo Directivo de esta Asociación, los asociados:

Presidente: Sr. Abelardo González; Vice: Sr. Julio Muñiz; Secretario: Sr. Enrique de la Maza; Vice: Sr. José González; Tesorero: Sr. Julio Illas; Vice: Sr. Manuel R. de Bustamante.

Vocales: Miguel Llao, Celestino Sust, José García, José L. Lenza y Juan Muñiz.

Director: Rvdo. Hno. Néstor Juan y Rvdo. Hno. Claudiano Víctor.

Aunando los fines culturales y los deportivos, desarrolla una eficiente labor la Sección de Sports, encomendada a los señores Juan Muñiz y José García, organizando interesantes campeonatos y competencias, y estimulando de ese modo a los múltiples fanáticos del deporte.

No queremos terminar esta breve información sin dedicar un afectuoso recuerdo a los Hermanos que han dirigido en otras épocas las actividades de este grupo «lasallista»: R.R. H.H. Adrias (fundador); Carlos, Mauricio y Alejandro, a cuyos esfuerzos se debe en gran parte el auge de sus trabajos y la victoria de sus eventos.

UN GRAN MILAGRO DE PIO X

ROMA, (A. F.)—Al declarar los médicos más renombrados, a la niña de 14 años, hija de Attilio Tassi, los padres de la niña que confiaban más en el poder de Pío X que en la ciencia médica le dedicaron la niña pidiéndole que la curase de la segunda neuralgia que padecía. Le aplicaron un pedacito de tela de los vestidos del Santo Pontífice, y al momento se calmaron los dolores y a los tres días estaba completamente bien.

LA DOCTRINA CATOLICA Y EL CAPITALISMO

Por el Rvdo. P. IGNACIO BIAIN O F M.

Monseñor Kettler, el «Obispo Rojo», y Manning, el Cardenal «Radical» para sus contemporáneos, han pasado a la posteridad como verdaderas glorias de la Iglesia y de la Humanidad.

ESTACION C. M. W.—El orador de amplio cerquillo, holgado sayal y sencillas sandalias, comienza su conferencia de amplia visión: ASPECTOS DEL CRISTIANISMO SOCIAL.—Fué el domingo 3 de junio.

¿Por qué, se pregunta el claridoso franciscano, no han penetrado en nuestra sociedad las doctrinas de León XIII y de Pío XI?

La primera razón es que no hemos predicado la doctrina social de la Iglesia en toda su integridad y pureza. Reconozcamos abiertamente, escribía el «Osservatore Romano»; muchos de los que se dicen los discípulos de Jesús, han resultado ser sus peores traidores.

Para muchos católicos, el lucro no conoce límites ni freno, y para conseguirlo cualquier procedimiento les parece legítimo, incluso dejar en la indigencia a miles y millones de familias hambrentas. En un tiempo en que hay millones de desheredados que nada poseen y sólo buscano la posesión de un pequeño bien, algunos católicos, apoyándose en el derecho romano y pagano, exageran de tal manera el «derecho de propiedad» que llegan a pretender que el abuso de un bien que se posee, se halla jurídicamente justificado; dicen que es el derecho y les basta. ¿Quién se extrañará después que los pobres se alejen de esa falsa ideología, que justifica todo para el que posee, y no tiene corazón para sus hermanos, mientras que nuestro deber sería despertar con la sacudida de una tormenta las conciencias adormecidas de los ricos? Cita a continuación las siguientes palabras de Monseñor Mack: ¿Conoce el pueblo nuestro concepto católico de la propiedad? No. La mayoría de los hombres desconoce que lo superfluo lleva consigo, según nuestra moral, un deber de justicia. El concepto liberal de un derecho de propiedad absoluta, constituye todavía entre nosotros una norma general y ahí estriba el origen inevitable del comunismo.»

Un sacerdote vienés, el abate Schaurhofer, ha publicado un opúsculo interesante, que lleva por título: «¿Qué posición adoptamos frente al socialismo?» Dice que más de la mitad de los socialistas volverían al Cristianismo, si se les predicase y diese a conocer la verdadera doctrina de la Iglesia. Pero, por desgracia, no ocurre tal cosa. Por una parte se niega a los trabajadores los derechos inherentes a su trabajo y por otra parte se defiende el provecho de los que no trabajan como si fuese la cosa más sagrada del mundo. Y todo ello en nombre de la Iglesia. ¿Por qué extrañarse que en esas condiciones el obrero, que es el hombre que mayor sentido tiene de la justicia, llegue a dudar de su religión? Los pobres y los humildes esperan de nosotros que, como los antiguos profetas, como nuestro Salvador y como los Apóstoles proclamemos con el estrépito de las trompetas del juicio en todas las circunstancias, que las condiciones económicas del mundo actual son inhumanas claman al cielo, que esas condiciones merecen ser estigmatizadas porque no concuerdan con la enseñanza de la Iglesia. Nosotros, los sacerdotes, y todos cuantos colaboran en la Acción Católica, debemos sostener y dar cauce a todas las reivindicaciones justas, aunque tengamos que chocar contra los que están llamados a modificar sus puntos de vista.»

A continuación, el Abad, Wiesinger cita las siguientes palabras del sacerdote checoeslovaco Reichenberger apóstol de la causa social obrera: «Resulta inútil denunciar el ateísmo del socialismo. El ateísmo del capitalismo moderino es mil veces peor y haríamos bien en declararlo con frecuencia y energía. Si lo hubiésemos hecho antes de ahora la separación que lamentamos, entre la Iglesia y la clase trabajadora no existiría. El frente único de los explotados se verificará mucho antes de lo que creemos. Es preciso crear ese frente único bajo el signo del Cristianismo. El único remedio está en romper abiertamente con el capitalismo y reconstruir un nuevo orden cristiano, sobre las bases de la justicia y del amor. Nuestro puesto está junto a los proletarios. Es el puesto que Ketteler, Kolping, Gruscho y León XIII nos han indicado. Todo sacerdote que cumpla este deber, ejerce una acción [illegible] que practican acción más eficaz [illegible] gruesos volúmenes de sermones; así como nada resulta tan perjudicial a la Iglesia como la alianza que sus miembros presenten con los intereses del capitalismo». Todos los que se dediquen a dar a conocer la enseñanza social cristiana, pueden tener la seguridad de que por muy atacados que sean en el día de hoy, en un futuro no lejano, su nombre será bendecido y glorificado por las generaciones. Monseñor Ketteler, era para sus contemporáneos «el obispo rojo»; el cardenal Manning, para la burguesía londinense era un «radical»; hoy sus nombres han pasado a la posteridad como verdaderas glorias de la Iglesia y de la Humanidad.

En muchos pueblos de Cuba, se han planteado problemas de vida o de muerte para miles de familias. Es preciso que en estos momentos críticos, el proletariado cubano sienta el amparo necesario de los representantes de Cristo; que no vean ninguno, convivencia con los abusos del capitalismo, y se pueda decir antes de mucho que el verdadero frente único de los que tratan de hacer valer sus derechos, se ha verificado bajo la efigie santa de Cristo.

VON PAPEN DEFIENDE A LOS OBISPOS CATOLICOS

BERLIN, (A. F.)—Von Papen, declaró en Dorimund, Weshphalia, que no veía por qué los Obispos Católicos habían de ser atacados por los políticos, por el sólo motivo de que exponían los principios de la fe cristiana a los fieles, para oponer un dique a las tendencias paganas del llamado movimiento de la fe germana.

MOVIMIENTO SOCIAL DE NUESTRAS UNIONES

UNA INICIACION EN LA UNION No. 44 DE LA VIBORA. — UNA CONFERENCIA PREPARATORIA DEL DR. ALMODOVAR Y OTRAS DEL R. P. RIBAS.

Este mismo domingo se celebrará con gran brillantez una nueva y numerosa iniciación de ingreso en la Unión No. 44 de la Víbora, que es hija legítima de la labor desplegada por su activo Presidente, nuestro querido amigo Sr. Capestany y el celoso conciliario R. P. Claudio.

Con tal motivo el pasado lunes dió en el local de los H. H. Maristas del barrio viboreño, una conferencia preparatoria el elocuentísimo orador doctor Francisco J. Almodovar, que resultó una obra maestra por su fondo y por su forma. Trató del problema social en sus relaciones con la actuación católica. Una a las muchas recibidas, el ilustre propagandista, nuestra sincera felicitación.

El R. P. Esteban Rivas también ha tenido el acierto de dar unas pláticas preparatorias, en las que, como en todas las suyas, se cimentarán los nuevos candidatos en los principios cristianos.

Por este medio invita la Unión de la Víbora a todos los H. H. de todas las Uniones para que en la tarde de hoy asistan a tan importante acto, que será presidido por el Presidente General de la Asociación, doctor Valentín Arenas, quien como siempre en su discurso de ritual, nos traerá algo nuevo que escuchar.

LA NUEVA Y YA PUJANTE SECCION DE JOVENES DE LA UNION NUM. 27 PREPARA UNA FUNCION BENEFICA

SE CELEBRARA EN EL SALON DE ACTOS DEL COLEGIO DE LA INMACULADA, EE DOMINGO 24 DEL PRESENTE. ESTRENO DE UNA OBRA DE NUESTRO COMPAÑERO A. LIENDO

La Sección de Jóvenes de la Unión 27, tiene proyectada una función benéfica para el día 24, en el Colegio de La Inmaculada, la cual, dado el entusiasmo de sus promotores, no dudamos ha de constituir un gran éxito.

En la primera parte del programa toman parte valiosos elementos artísticos.

La segunda parte se cubrirá con la comedia en tres actos de nuestro compañero Arturo Liendo: «Yo soy el mejor torero», a la cual se dará una impecable interpretación, dados los nombres que integran el reparto.

Muchos éxitos en su empresa deseamos a estos jóvenes que no desperdician ocasión de demostrar lo que valen.

Vinos de Misa
J. de Muller
GARANTIA DE ABSOLUTA PUREZA
PROVEEDOR DE SU SANTIDAD
Depósito:
Hermanos INCERA
San Miguel 194, bajos.

LA INMACULADA
COLEGIO DE PRIMERA Y SEGUNDA ENSEÑANZA
Incorporado al Instituto de la Habana
Tanto el material didáctico, como los métodos y procedimientos se ajustan a la técnica de las más modernas orientaciones de la Pedagogía.
Se da gran importancia a la enseñanza de idiomas, especialmente al inglés, que forma parte del programa obligatorio.
También ocupa preferente lugar la cultura física y el deporte. La formación religiosa se completa con cursos de apologética, cantos litúrgicos, etc.
La música y la pintura, tampoco son descuidadas.
Directora: Sor Concepción Crespo, Doctora en Pedagogía
AVE. DE LA REPUBLICA NUM. 259. TELEFONO U-3724.

DR. N. TEJERO AMPUDIA. DENTISTA
Arreglo toda clase de planchas y puentes. Tratamiento de las enfermedades de la boca. Garantía en los trabajos. Consultas gratis.
Trabajos modernos, dentaduras artificiales. Extracciones sin dolor y por anestesia conductiva.
Consultas diarias de 8 a. m., a 10 p. m. REINA Núm. 114, ALTOS, ESQUINA A GERVASIO.
TELEFONO A-6825

M.E.C.D. 2016

NUESTROS VALORES

Doctor Ruperto Arana

En estos tiempos de angustioso abogadismo, es harto difícil hacer la presentacion de un abogado mas; pero es el caso que la persona objeto de estas cuartillas es apenas abogado para ser sencillamente un doctor en Derecho sin ambiciones jurídicas ni aún particulares de otra índole. El Dr. Arana, nuestro bien amado compañero y amigo, es un hombre de la nueva generación católico-social que tiene amplia visión del panorama universal, y en ese lo traemos a este sitio, temiendo herir su modestia.

Las causas grandes; todos los credos y doctrinas que aspiran a convertirse en una realidad práctica, necesitan hombres activos y conscientes sobre cuya labor, como base firme, se podrá después levantar el ansiado futuro hecho cal y canto. Uno de esos valores de cimentación social es sin duda el Dr. Arana, por que sabe y puede y quiere cooperar a la gran obra de renovación que viene efectuando en nuestra amada República, la ya pujante Asociación de Caballeros Católicos de Cuba.

El Dr. Ruperto Arana, de amplia contextura intelectual y moral, es ante todo y sobre todo, un elemento dispuesto al sacrificio en medio de un ambiente tan poco propicio a esta clase de posiciones personales; y por ello, más que por otras virtudes que también resplandecen en él, lo presentamos como ejemplo o espejo en el que se miren los que deben seguir la escondida senda... y parece que tienen miedo.

LA SOCIEDAD actual se salvará con la práctica del cristianismo, que convierte las naciones en verdaderas familias, regidas por el más puro de los amores.

ESENCIA Y DIVISIONES DE LA PROPIDDAD

I

La palabra propiedad es un término abstracto cuyo concreto es propio, lo que de tal manera es de uno que no puedan otros disponer de ello. Por propiedad puede entenderse, así el derecho de disponer de una cosa con exclusión de los demás, como la cosa misma objeto de este derecho.

Evidentemente, si como cada ser viviente tiene necesidades propias que no pueden satisfacerse con el remedio de las ajenas y que no pueden desatenderse sin pérdida de la vida o grave lesión de la salud o menoscabo de alguna perfección, así también todo hombre tiene derecho a hacer propias las cosas que satisfacen dichas necesidades. Este derecho es tan cierto que nadie ha negado este género de propiedad, antes bien, los mismos que parecen más opuestos a la propiedad individual se fundan para combatir ésta, en la necesidad que tienen todos los hombres de consumir frutos de la tierra, para conservar la vida.

Debe tenerse en cuenta, que la tierra no nos brinda espontánea y liberalmente con todos sus frutos para proveer a nuestras necesidades, ni siempre los da con las condiciones que exige el sostenimiento de nuestra vida; que los animales que sirven para nuestro sustento o para el alivio de nuestro trabajo, no tienen por su naturaleza todas las condiciones indispensables para nuestro servicio, pues es necesario dominarlos y prepararlos con nuestro esfuerzo para que nos sirvan de ayuda o alimento. También es indispensable fijarnos en que las necesidades de la vida humana, no se reducen a las exigencias de la vida corporal, pues pensar así sería no sólo mutilar nuestra naturaleza y olvidar las aspiraciones más nobles del hombre, sino suponer que el trabajo corporal, necesario para habilitar los frutos naturales, no ha menester una dirección científica que exige cultivo del entendimiento para la adquisición de verdades que sirvan de norma a la producción y acertada distribución del trabajo. Del propio modo es menester considerar que tanto en la distribución del trabajo como en el reparto de sus beneficios, ha de presidir una ley de equidad que no puede estar al alcance de inteligencias sin cultivo que no hayan estudiado las leyes porque ha de regirse la producción y la justa distribución de los bienes. También es certísimo que no todas las regiones en que se divide la tierra son igualmente productivas, sino que unos terrenos son aptos con el cultivo para dar fruto de una especie, otros acomodados a la producción de otras substancias, y de los que producen un mismo género de frutos, unos los dan en mayor abundancia o de mejor calidad que otros, de donde se deduce la necesidad del intercambio y de que una parte de los hombres se dedique a poner al alcance del consumidor producciones de tierras lejanas. También es preciso recordar que la producción de unos bienes requiere más esfuerzo material que la de otros, y es necesaria una labor intelectual muy distinta para el cultivo de la tierra, para la explotación de las minas, para la fabricación de las máquinas y de los útiles del trabajo y para el transporte de todos los bienes materiales; en suma, por donde quiera que tendamos la mirada encontramos una variedad asombrosa que la naturaleza proclama en contra de los filántropos igualitarios que alimentan la utópica esperanza de que todos los hombres empleen el mismo esfuerzo y disfruten los mismos bienes. Y si miramos la desigualdad nativa de facultades y aptitudes de los innumerables individuos de la especie humana, el problema o el deseo de la igualdad entre todos los hombres en la elaboración y participación de los bienes terrenos, es evidentemente irrealizable.

La aspiración por lo tanto legítima del hombre en este punto, debe ser procurar que ningún individuo de la humana especie carezca del alimento necesario, del vestido conveniente de la morada higiénica que lo defienda de la inclemencia de los elementos y le permita agruparse en la natural y santa sociedad de la familia, y para ello, que el que pueda trabajar encuentre trabajo acomodado a sus fuerzas y aptitudes y el que por su edad o por sus achaques no pueda contribuir a la producción de los bienes que ha menester, halle recursos y medios en la generosidad de los que tienen para socorro de las necesidades a que no puede subvenir por el propio esfuerzo.

Será por lo tanto el mejor sistema de organización de la propiedad, el que estimule más poderosamente al hombre para trabajar con el fin de aumentar la producción, facilite la distribución de los bienes a que legítimamente aspira el corazón humano, de tal suerte que a nadie falte lo necesario para la conservación de la vida temporal, y los espíritus más nobles no sufran obstáculos para el cultivo de las ciencias y de las artes; que nadie posea ilegítimamente los bienes externos que estén bajo su dominio y que todos los hombres ordenen el disfrute de los bienes temporales al fin último de la naturaleza humana; que tanto en el trabajo como en el goce de sus frutos haya orden, y mediante éste, la paz, bien importantísimo y necesario para la felicidad temporal.

Desde luego se advierte que el problema de la organización de la propiedad es más moral que jurídico, por cuanto afecta como hemos indicado a la moderación con que debemos buscar y gozar los bienes materiales, puesto que si no se pone límite a la codicia y al deleite, toda abundancia parecerá escasez, siendo como son indefinidas las exigencias del lujo, la sensualidad y la codicia. Esto no obsta para que también en el remedio de las necesidades legítimas del corazón humano, tenga intervención la ley civil poniendo coto a las acciones externas que puedan perturbar el orden social y defendiendo y protegiendo el derecho de los que procuren legítimamente la producción de la riqueza.

Antes de exponer los diversos sistemas inventados por el hombre para regularizar la posesión, producción y distribución de los bienes externos, se hace necesario aclarar y determinar algunos conceptos referentes a esta materia.

Ante todo ha de fijarse la atención en que aquí sólo se trata del derecho de disponer bienes externos y materiales. Además hay que distinguir entre el derecho a la propiedad y el derecho de propiedad: el primero lo tiene todo hombre por su naturaleza, más el segundo no se posee sino mediante algún derecho que actúa sobre una cosa concreta el derecho de propiedad mirado es abstracto.

Debe recordarse que al hablar del derecho dominativo real, distinguimos entre el dominio pleno y el semipleno, y que el primero es el derecho de disponer de una cosa, de sus frutos y de su uso con exclusión de los demás, y el semipleno se entiende sólo alguno de estos tres extremos, llamándose dominio directo el que se tiene sobre una cosa, e indirecto sobre el uso, o sobre el fruto o sobre el usufructo de una cosa.

Por razón de la materia de dicho derecho, se puede dividir en derecho sobre bienes muebles, derechos sobre bienes semovientes y derechos sobre bienes inmuebles. Bienes muebles son los que pueden trasladarse de un punto a otro sin hacer inmutación en ellos, como las piedras preciosas; bienes semovientes los que no sólo pueden trasladarse por una fuerza extraña, sino por la excitación de las fuerzas vitales con que ellos se mueven así propios, como el ganado; bienes inmuebles o raíces, los que no pueden trasladarse de un punto a otro o si se trasladan sufren para ello una inmuatción que les hace cambiar de valor y utilidad; las tierras son ejemplo del primero de estos dos casos y los edificios del segundo. A esta división de los bienes objeto del derecho de propiedad, se puede añadir ua distinción entre bienes fungibles y no fungibles. Los primeros son los que se consumen con el uso, en los cuales el sujeto del derecho sobre los bienes consumidos por otros versa sobre bienes de la misma especie que convienen en cantidad y calidad con los bienes consumidos, mas no sobre los mismos bienes individualmente. Bienes no fungibles son aquellos que no desaparecen el usarlos.

Por razón del sujeto que posee el derecho de propiedad, se divide ésta.

En pública y privada: propiedad pública es la suma de bienes poseída por una sociedad perfecta cuales son la Iglesia y el Estado; y privada, la propiedad de una persona física o moral que no constituye sociedad perfecta.

En individual y corporativa: la primera es la que pertenece a un solo individuo; la segunda, la que pertenece a varias personas, ya por no haberse distribuido entre ellas como son los bienes de una testamentaria, ya por estar destinados al disfrute de una clase de personas como pobres enfermos etc. ya por pertenecer a una corporación como la familia, municipio, la sociedad civil, etc.

La propiedad común se divide en negativa y positiva: la común negativa en la que no siendo de ningún individuo en particular, puede ser ocupada licitamente por cualquier individuo de la especie humana. La positiva es la que pertenece a alguna colectividad, de tal suerte, que cada uno de los individuos de ésta tiene con los demás condominio de ella.

Por razón del fin, la propiedad se divide en propiedad de bienes productivos y propiedad de bienes consuntivos. Los primeros se destinan a la producción de otros bienes y los segundos a ser consumidos. Así, la parte de cosecha que se destina a la fabricación de alimentos es propiedad consuntiva, y la que se dedica a la siembra es productiva. El conjunto de bienes productivos suele llamarse capital, pero en sentido más rigurosamente técnico, capital es tan solo la suma de bienes producidos que se destinan al sostenimiento o aumento de nueva producción, en cuyo caso se requieren para la producción tres cosas: bienes que da la naturaleza, trabajo que los fecunda y el capital que ha sido producido por un trabajo anterior y es necesario para actuar la fecundidad de los bienes naturales. Mucho importa fijarse en esta necesidad del capital para la producción de nuevos bienes con el fin de establecer el mejor sistema de organización de la propiedad.

Monseñor Ryan aboga por la mejor distribución del capital

WASHINGTON, junio. N C W. Mons. Ryan, declaró enfáticamente en su discurso de la Hora Católica, que la Encíclica del Papa actual, «La Reconstrucción del Orden Social» vindica, confirma y aumenta con pruebas lo que León XIII enseñó en su Encíclica «Rerum Novarum». Compara los principios en que se basan los dos Pontífices, y hace ver cómo Pío XI atribuye a León XIII los grandes beneficios de su Encíclica, cuando afirma este último «que es un derecho y un deber del Sumo Pontífice interponer su autoridad en los asuntos sociales y económicos con relación a la moralidad; que el derecho de propiedad viene de Dios; que toda persona tiene pleno derecho a lo que posee; pero no puede hacer mal uso de ello.

En cuanto a los derechos del producto industrial, continúa Monseñor Ryan, el Papa declara que: ni el capital ni el trabajador pueden reclamarlo todo. Por mucho tiempo el capital absorvía la mayor parte; aún ahora que tanto se produce no se distribuye como debiera ser entre los varios sectores que concurren. Tampoco es cierto y justo que todos los productos y ganancias a excepción de las cantidades necesarias para reparaciones, pertenezcan al obrero. El patrono y el Obrero, dice sabiamente el Papa, deben recibir lo que les pertenece.

¿Y qué les pertenece? Divididos el producto entre el capital y el trabajo, hágase de tal modo que satisfaga al bien común y a la justicia social.

Pío XI repite y confirma la doctrina del Papa León XIII, de distribuir más la riqueza. «Todo obrero, dice, debe ganar lo suficiente para ir adquiriendo alguna propiedad e ir labrando una fortuna moderada para el porvenir. Condena Monseñor Ryan como un daño grave de la moderna sociedad «la gran diferencia entre los «pocos» que amontonan grandes riquezas, y los muchísimos que carecen de lo necesario trabajando».

El Papa da una aprobación específica a la descripción de la autoridad de León XIII, y al fin y funcionamiento del Estado y aplica la doctrina católica a las condiciones sociales creadas desde la publicación de la Encíclica «Rerum Novarum», por León XIII. Por ejemplo, la reglamentación de la sociedad, usurpada por los hombres de dinero, pertenece de hecho al Estado y el Estado tiene el derecho de especificar más cuidadosamente lo que es lícito o ilícito a los propietarios en el uso de sus propiedades, y que la libre competencia y el dominio económico deben ser controlados por la autoridad.

Quiero llamaros la atención, continúa Monseñor Ryan, acerca de otra aplicación de la doctrina política de gran importancia práctica en los Estados Unidos. El actual Pontífice declara que, desde León XIII, ha habido grandes cambios en el Socialismo. Se ha dividido en dos ramas, la última más extremada si cabe, ya que el socialismo condenado por León XIII se llama comunismo. A este lo condena por su proceder de guerra sin cuartel contra la propiedad que quiere hacer desaparecer por la violencia y medios reprobados.

¿Puede un católico ser socialista? Mientras el socialismo sea socialismo con los principios que sustenta, es contrario a los dogmas de la Iglesia. ¿Por qué? Porque niega la subordinación de la sociedad a Dios, y porque forma una organización industrial que destruiría la dignidad humana de los trabajadores infiltrándoles una virulencia la más extremada.

Pío XI coteja y confirma la declaración de León XIII de que «los gremios de los obreros deben ser para mejoramiento del obrero en su cuerpo, en su inteligencia y en su propiedad».

Y condena el Papa la criminal injusticia de aquellos gobiernos que niegan el derecho innato de formar gremios a aquellos que más lo necesitan para protegerse contra la opresión de los poderosos.

Compañía General de Seguros y Fianzas de Sagua la Grande, S. A.

Establecida en 1917

CAPITAL: $1.000.000.00

Fondo de Garantía en la Tesorería de la República: $250.000.00

LA QUE NO PERTENECE AL TRUST DEL SEGURO OBRERO

Lejía en polvo sin cloro y perfumada

LIMPINA

LA MARAVILLA DEL SIGLO. BLANQUEA LA ROPA SIN DESTRUIRLA

ESPECIAL PARA ROPA FINA DE SEDA Y PARA TRAJES DE FRANELA Y CASIMIR

Distribuidor general:

SANTIAGO DIAZ. LAMPARILLA 11.

PIDA «LIMPINA» EN CUALQUIER BODEGA

M.E.C.D. 2016

EN BUSCA DE LUZ Y CALOR DE SANTIDAD, NUMEROSO GRUPO DE MINISTROS PROTESTANTES DE LEIPZIG, SE DIRIGE A SU SANTIDAD EL PAPA PIO XI

«ESTAMOS SEGUROS DE QUE LOS LUTERANOS ACABARAN POR UNIRSE A LA IGLESIA CATOLICA», ASEGURA EL DOCTOR KARL THIEME

NEW YORK, junio (NCW).—El doctor Karl Thieme, prominente profesor de la Academia Pedagógica de Elbing y gran teólogo protestante, pero convertido poco ha al catolicismo, declara exagerados por la prensa, el movimiento de los ministros luteranos hacia Roma.

La carta enviada al Papa, en Octubre por un grupo de pastores luteranos, dice Karl, se basa en la consideración de que «El Evangelio por cuya causa Martín Lutero abandonó la Iglesia Católica Romana». El aserto de que la carta ha sido firmada por muchos pastores protestantes, según anunció una Agencia Americana, no es correcto, el Papa contestó la dicha carta y envió su bendición a los firmantes.

El doctor Karl dice que en ninguna parte de Alemania las iglesias luteranas admiten hoy la Confesión de Ausburgo en todas sus partse. La Liga de Emergencia de Pastores, y uno de sus más conspícuos líderes, el teólogo suizo, doctor Carl Barth, de la Universidad de Bonn, realmente pertenecen al calvinismo, y rechazan la creencia de la presencia real.

Por tanto, concluye el doctor Karl Thienne, estamos convencidos que los luteranos basan su fe en la Confesión de Ausburgo, más pronto o más tarde acabarán por unirse a la única Iglesia santa, católica, apostólica y romana, a nuestra Iglesia, cuya cabeza es el Papa».

He aquí la carta dirigida al Papa por un grupo de ministros protestantes:

« A SU SANTIDAD PIO XI»

El deseo de obedecer el mandato de Nuestro Señor Jesucristo nos impele a volar a Vos, Santo Padre, no pudiendo por más tiempo creer que este mandato está entera y exclusivamente unido a las congregaciones sujetas al nuevo obispo de la Iglesia Evangélica Alemana, o según dicha iglesia, se le puede adherir.

La unión incondicional de esta Iglesia al gobierno presente de Alemania, al que, como cristianos obedecemos también, pero la exclusión formal de los judíos de todo cargo eclesiástico en esta nueva iglesia alemana significa o demuestra estar en irreconciliable contradicción con el espíritu de Ntro. Sr. Jesucristo, según el Nuevo Testamento, y conservando hasta el presente en la más pura tradición de la Iglesia Luterana.

Porque el Redentor, no solamente dijo: «Dad al César lo que es del César», sino que añadió «y a Dios lo que es de Dios», y Jesús amó a su pueblo con todo su corazón, aunque no se hayan convertido, nosotros lo amamos también.

Así deseando obedecer a Jesucristo, tenemos que reconocer cláramente el hecho de que, a pesar de la resistencia individual y de grupos, no existe la autoridad en la iglesia evangélica alemana que pueda prevenir la apostasía. Solamente la enseñanza apostólica y pastoral podía impedírselo.

Por tanto, está probado el error del protestantismo luterano alemán tocante a las ideas individuales o conceptos de Lutero tomándolos como standard, en oposición a las confesiones de Augustana (art. 7, 8 y 28); un error llevado al extremo de abdicar de la enseñanza pastoral o de oficio. Además, no hemos olvidado que Lutero quiso, en un principio, reformar la Iglesia Católica, pero vemos que hoy el luteranismo, empujado por fuerzas externas, lleva un camino que lo aparta más y más de la Iglesia y por tanto, se ha apartado por completo del fin que se propuso Lutero. Por eso, nosotros deseamos abandonar este camino que nos aparta de la única iglesia, santa, católica y apostólica y pedimos humildemente ser recibidos en ella.

Somos pocos, más acudimos a Vos, Padre Santo, llenos de confianza, esperando que vuestra respuesta hará que muchos otros vuelvan a la casa paterna y además sabemos que el Buen Pastor no perdonará medio para buscar a la oveja perdida y atraerla al rebaño si es posible.

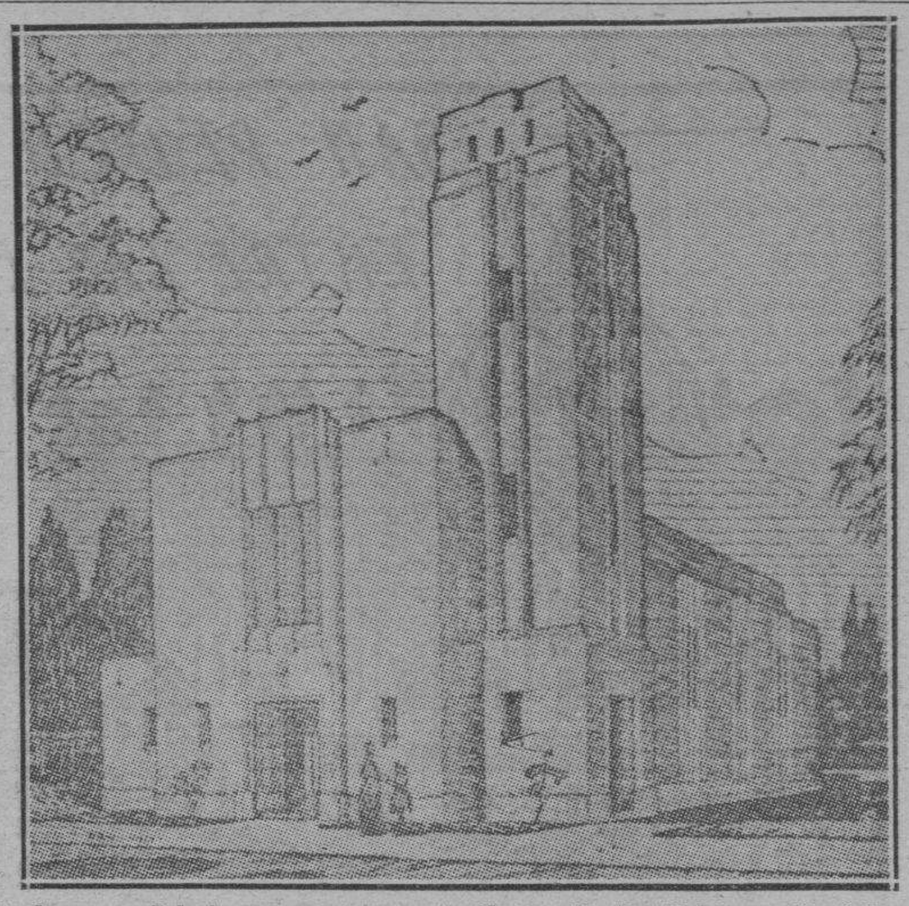

La hermosa Iglesia que se ha construído en North Walsham, Norfolk, es un modelo de arquitectura modernista verdaderamente admirable. Toda la fachada es de ladrillos de mil variados colores, lo que le da un elegante y original aspecto. El costo total de esta Iglesia, incluyendo la torre, ha sido de 3.000 Libras. El arquitecto fué Mr. E. Bower Norris.

EL 98 POR CIENTO DE LA POBLACION DE ROMA ES CATOLICA

ROMA—(A.F.)—El 98.06 por ciento de la población romana es católica, según la estadística publicada por el «Observatorio Romano».

Según el censo de 1931, hay en Roma:

Católicos	989.704
Judíos	10.901
Protestantes	5.984
Griegos Ortodoxos	744
Moslems	171
Otras religiones	199
Sin religión	1.225
Sin clasificar	316

Los matrimonios por lo civil solamente, han disminuído en toda Italia, resultando que solamente el dos por ciento de los matrimonios, se hacen sin el rito religioso.

EL REPRESENTANTE DEL CONGRESO POR MASSACHUSSETS U. S. A. ESTA DISPUESTO A PRESENTAR UN DECRETO PARA REGULAR O DAR TERMINO A LAS PELICULAS INMORALES

WASHINGTON. N. C. W.)—Declarando que su actuación en la censura de las películas ha sido «mal interpretada», el representante del Congreso por el Estado de Massachussets, William P. Connery Jr, ha escrito a los Primates de las cuatro mayores industrias del cine que pongan fin a las películas indecentes.

«Yo no oculto, ni tengo reparo en deciros, añade, que si no filman mejores películas, mucho más morales, presentaré un bill, en la primera temporada del Congreso, o haré que otro Congresista lo presente para regular y poner término a vuestras industrias de indecencias y crímenes. Tened por seguro que ese bill será aprobado.

5,000 PEREGRINOS ASISTEN A LA CANONIZACION DE UN PORTERO CAPUCHINO

VATICANO, junio. (A. F.)— 19 Cardenales y varios obispos con 5.000 peregrinos asistieron a la canonización de San Conrado Parzhan, portero de un convento de capuchinos. El Papa en el discurso a los peregrinos, deploró el nuevo movimiento pagano que bajo los auspicios hitleristas, se va extendiendo por Almenaia.

DOS SACERDOTES MUERTOS DEL CONTAGIO ADQUIRIDO EN LA ADMINISTRACION SACRAMENTAL

ROMA—A.F.)—En las oficinas de la Propaganda de la Fe se han recibido las consoladoras noticias del heroismo de dos Misioneros que han dejado su vida en el campo de batalla, precisamente en los momentos de cumplir con sus sagrados deberes el Padre Francisco Dupond, de 27 años de edad, de la Congregación de los Padres de la Compañía de María, al administrar los Sacramentos a un moribundo en ocasión de epidemia regional en Nueva Caledonia, se contagió de la mortal plaga, entregando su alma al Señor al día siguiente. En Uganda el Padre Carlos Seynaeve de los Padres Blancos, después de haber salvado la vida a 50 nativos atacados de tifus, y atendido a las enfermeras que también habían sido contagiadas, cayó víctima de la misma enfermedad a la edad de 27 años.

PARA LUCHAR por el sano progreso de los pueblos hay que atender en primer lugar a la renovación moral de los elementos que los integran.

SE OBLIGARA A PRESTAR JURAMENTO DE FIDELIDAD A LOS MAESTROS

WASHINGTON, junio. (N. C. W.)—El Congreso está estudiando una proposición acerca de los maestros de las escuelas públicas, en que se les obligará a jurar que defenderán y ayudarán a cumplir la doctrina de Cristo. Esta determinación obedece a la propaganda socialista y comunista que se ha de evitar en los maestros. Lo piden principalmente las sociedades llamadas organizaciones patrióticas y de sentido común.

CURSILLO DE MISIONOLOGIA PARA UNIVERSITARIOS

SANTANDER, junio. (SE.)—Durante los meses de julio y agosto se celebrarán en la ciudad de Santander, España, los cursos de verano, organizados por la Junta Central de Acción Católica, en colaboración con diversas entidades de Cultura: Federación de Amigos de la Enseñanza, Centro de Estudios Universitarios, Secretariado Nacional de las Obras Misionales Pontificias, Escuela de Periodismo e Instituto Social Obrero. En el plan de etudios del curso fundamental de cultura católica, que durará dos meses, figuran clases de Teología, Filosofía, Litúrgica, Acción Católica, Derecho, Sociología e Historia. La bella iniciativa de la Junta Central Española de Acción Católica ha sido muy elogiada en las altas esferas misionales.

LOS CABALLEROS DE COLON Y LAS PELICULAS

EAST. ORANGE, N. J., junio (C. N. M.)—En la sesión annal de los Caballeros de Colón de New Jersey, tomaron el acuerdo de enviar al gobernador del Estado la siguiente resolución: La convención condena las películas sexuales, las de crímenes, y cuantas tratan de degeneración, por románticas que fueren. Y que el censor ponga mano fuerte.

EL NUEVO REY VISITA LOS HOSPITALES

BRUSELAS, junio. (N.C.W.)— El rey católico Leopoldo III, de Bélgica, siguiendo el ejemplo de su difunto padre, se interesa por su pueblo, visitando a los enfermos del Hospital, sobre todo a los trabajadores heridos por accidentes.

PREGUNTA Y APRENDERAS

(Dirijan la correspondencia a la Iglesia de la Merced)

LA PRIMERA CARTA.

OBSERVACION: Por ser la primera carta que hemos recibido, la vamos a publicar, aunque aparezca abscuro el nombre y el apellido, y no dirección del remitente. En lo sucesivo, será necesario para merecer los honores del comentario, o de la publicación, que sean claras la dirección y la firma .

Dice así esta primera epístola:

«Estimado Padre: Si los niños tienen que ser bautizados, también es deber en la Habana el poner carteles-avisos grandes a las entradas o en las puertas de las Iglesias. Las horas de los bautizos, gratis, las misas que se van a decir tal día para tal persona, y el precio de la misa, como anuncian en otros lugares de Europa y New York. Escuela de catecismo, con grandes avisos en la entrada de la Iglesia, la hora y que dan buen ejemplo y querer trabajar por amor de Dios y uagar sus cuentas religiosamente con puntualidad, y recibir el cobrador con alegría y no decir: Mañana...mañana... También debemos corregirnos, nosotros buenos católicos; escribir es fácil, actuar es más difícil. Avisos, avisos en las Iglesias.

De usted affma.,

Francis Hero»

DECIMOS NOSOTROS.

1.— En cuanto al bautizo, la mayor parte no bautizan a sus niños por no tener el padrino para la fiestecita, verdadera cumbanchita, muchas veces, que suele seguir al acto bautismal. ¿Por qué no bautizar los nidos, dando al Párroco lo que se pueda, y prescindiendo de los gastos de la fiestecita? Pues hay muchos católicos que no entran por eso.

2.—La remitente quiere que los párrocos pongan HORAS DE BAUTISMO GRATIS, en un letrero bien grande. Los sacerdotes ya hacen los bautismos gratis, cuando lo deben hacer, si el niño está en peligro de muerte, si es absolutamente pobre, una vez que le consta su pobreza, pero ¿porque si en todo el globo terráqueo los católicos hacen su donación al sacerdote, no lo van a hacer los católicos de Cuba? ¡Qué no se diga¡

3.—Luego habla de lo que ha visto en New-York, y Europa, pero no dice todo lo que ha visto en esos países; tiene razón en lo de la poca importancia que clérigos y seglares damos a la ESCUELA DEL CATECISMO, preocupación principal de todos en esos países pero no dice que en New York a nadie se le ocurre ir a la iglesia el domingo sin llevar un real, que son los menos, porque los más llevan una peseta, y no pocos un peso para echarlo en el cesto de la colecta, de tal suerte que los gastos personales de casa, alimentación, vestido y asignación del sacerdote se cubren con esas donaciones del domingo, sin que se tenga en cuenta lo de las misas de a peso, ni los bautizos, ni los matrimonios, por que todo eso es PECATTA MINUTA, basuritas que le entran al sacerdote, aparte de las donaciones de los fieles....Ahora pregunto: ¿Si el sacerdote hace los bautizos gratis, si la limosna de la misa es de un peso, apesar de lo cual conozco yo parróquias de 20.000 feligreses, que dan tres o cuatro misas al mes entre los veinte mil, ¿de que va a vivir el sacerdote?

Eso mismo digo yo; que se haga lo de New York y otros poises pero empecemos todos, sacerdotes y feligreses, y que se haga todo; yo sostengo un CATECISMO en una parroquia de la Habana, a la cual acuden a la misa de DIEZ unas 300 persons; no se hace otra colecta en esa misa; solamente la de mi catecismo; a ella asisten algunos pobres, pero la mayor parte son comerciantes que frecuentan las playas, e hijas de comerciantes, que usan permanentes, y van una vez al cine en la semana. ¿Pues sabe cuánto acabé por recoger entre las 400 personas? Catorce centavos. ¡Y había letreros grandes!

No hay duda que están hoy las parroquias con el agua al cuello; también es verdad que todos hemos empujado para que subiera la marea; pero no es nada dificante, ni eficiente que los seglares crean arreglar la iglesia señalando los defectos de los sacerdotes, y omitiendo sus deberes como católicos, como lo hace la de la carta; si los sacerdotes trabajamos como ya lo estamos haciendo con interés, y si el pueblo corresponde ya se harán en Cuba muchas cosas de las que se ha hacen en N. York, París y Madrid.

A QUE EDAD PUEDE HACER UN NIñO SU PRIMERA COMUNION? ..—Algunos padres se oponen a que sus hijos hagan la primera comunión antes de los nueve o de los diez años, diciendo que ellos la hicieron a esa edad. Pues bien; en esto ha cambiado algo la disciplina de la Iglesia, sobre todo desde Pío X, el cual reglamentó esta materia: los niños no solo pueden, sino que deben recibor la primera comunión en cuanto tienen uso de razón, que ordinariamente suele ser a los siete años.

Si el niño sabe distinguir el pan ordinario del pan eucarístico, ya puede comulgar, y es que la comuión pro duce efecto por sí misma, no tanto por las condiciones del que la recibe; en la Iglesia primitiva se daba la comunión a los niños de uno y de dos años, antes de que tuviesen uso de razón. En esto las madres deben dejarse dirigir por los sacerdotes, y por los directores de los catecismos y de los colegios católicos.

DIRECTORIO PROFESIONAL

BUFETE DE FERNANDEZ Y CUADRADO
Dr. Arturo Fernández,
Abogado del Arzobispado de la Habana.
Dr. Manuel A. Cuadrado
O-Reilly 26 y 28. — Habana.
Teléfonos M 2602 y A 5454

DOCTOR VALENTIN ARENAS ARMIÑAN
DOCTOR RUPERTO ARANA MENENDEZ
Abogados. Asuntos Civiles, Mercantiles y administración de bienes.
Martí 44. Sagua la Grande.
Lamparilla 74. Habana.

DR. RAMON DE LA CRUZ Y SIGARROA
Abogado
Cuba No. 49. Edificio «Arioso»
Telf. A 7108. Habana.

CIRUJANOS DENTISTAS

DR. JOSE M. ESTRAVIZ GARCIA
HORA FIJA PARA EL CLIENTE
Concordia 77. Teléfono A 4191
HABANA

MEDICOS

Dr. RAMON G. ECHEVARRIA
Director del Hospital de Paula
Campanario 156. Telf. A 6726
HABANA

DR. AGUSTIN BASSART Y BASSART
Márquez González número 76½
Teléfono U 6256. Habana.

LA MAYOR — FUNERARIA — LA MEJOR
BERNARDO GARCIA
CAPILLAS ESPECIALES PARA TENDIDOS
ZANJA NUM. 75, ESQUINA A BELASCOAIN.
TELEFONOS U-3710 Y U-7650.

M.E.C.D. 2016

CATOLICISMO Y CUBANIDAD

DICE así la Prensa Asociada en lacónico cable:

«RIO JANEIRO, Junio.—Las Cámaras brasileñas después de un patriótico y elevado debate, han aprobado por mayoría la nueva ley de enseñanza religiosa a los alumnos, previa la declaración de catolicidad de ellos, tomando por norma la religión de sus padres».

Es de lamentar que la distancia que del Brasil nos separa, y la esclavitud que sufrimos en las noticias, todas las cuales tienen que ser confeccionadas y trasmitidas por los cables norteamericanos, nos impida conocer y ser influenciados por la marcha histórica del Brasil, los Estados Unidos del Sur.

Sobre todo en lo religioso, las condiciones del Brasil, desprendido de una nación católica como lo fuera Cuba, y engrandecido por la emigración europea, guardan más relación y parecido con las condiciones de Cuba, que no con las de Estados Unidos; y éste ha sido uno de los errores en Cuba, haber adaptado a la enseñanza y a la beneficencia un laicismo radical, que tenía razón en los Estados Unidos, país en que se cuentan por millones los católicos, los protestantes, los judíos y los sin religión, pero no en Cuba, donde un noventa y cinco por ciento eran bautizados y pertenecían a la Iglesia Católica.

Los políticos de Cuba, si hubieran tenido visión larga, hubieran robustecido el principio de catolicidad en el pueblo, ya que todos estaban persuadidos que las normas morales del Catolicismo aprendidas por nuestros niños hubieran reforzado su carácter como ciudadano.

Así lo han comprendido en el Brasil, pueblo de tradiciones católicas, tradiciones de las cuales no puede prescindirse sin producir el caos en las conciencias. Por eso el Brasil, al separar el Estado de la Iglesia, no ha desconocido los hechos y estos imponen el cuidar del sentimiento religioso de un pueblo, porque la religión bien comprendida y mejor practicada, es el supremo valor cultural, y la forja donde se robustecen las virtudes cívicas. ¿Por qué no cultivar ese sentimiento religioso en el niño que acude a la escuela? ¿Por qué recomendar al niño fuera de la escuela que sea religioso, y después prohibir en esa escuela toda instrucción religiosa, como si fuese la religión algo criminal y antipatriótico?.

¿Por qué no proporcionar los servicios religiosos en el Hospital, si como ha escrito Marañón, los servicios religiosos representan el 50% de la eficiencia médica entre los enfermos que tienen fe? ¿Porqué no prestar el servicio religioso en las Cárceles y Reformatorios, a donde van a parar muchos creyentes y donde buena falta hace que se recuerden aquellas leyes, cuyo quebrantamiento los trajo al Presidio o al Reformatorio?.

No negamos la eficiencia del saber, de la higiene, del orden humano, de la estética y cuantos recursos tratan de aprovechar en pro de la educación popular, todos los pedagogos y estadistas de hoy, pero lo cierto es este pensamiento de Einstein: «Toda la ciencia del mundo no es capaz de mejorar lo más mínimo a un hombre». Y este otro de la Escritura: «La justicia levanta los pueblos, el pecado los hace miserables». Y en la lucha contra el pecado sólo hay un arma eficaz; el conocimiento y cumplimiento de la Ley de Dios que se aprende en el Catecismo.

Así lo estima ese gran pueblo sudamericano, El Brasil, que se prepara a conquistar la hegemonía americana nutriendo a sus niños con los robustos y bien probados principios cristianos, enseñados en las escuelas oficiales, por maestros destinados al efecto por los Sres. Obispos.

¡Qué grande ejemplo el que nos da el Brasil!

CURIOSIDADES CATOLICAS

por J. M. MURRAY

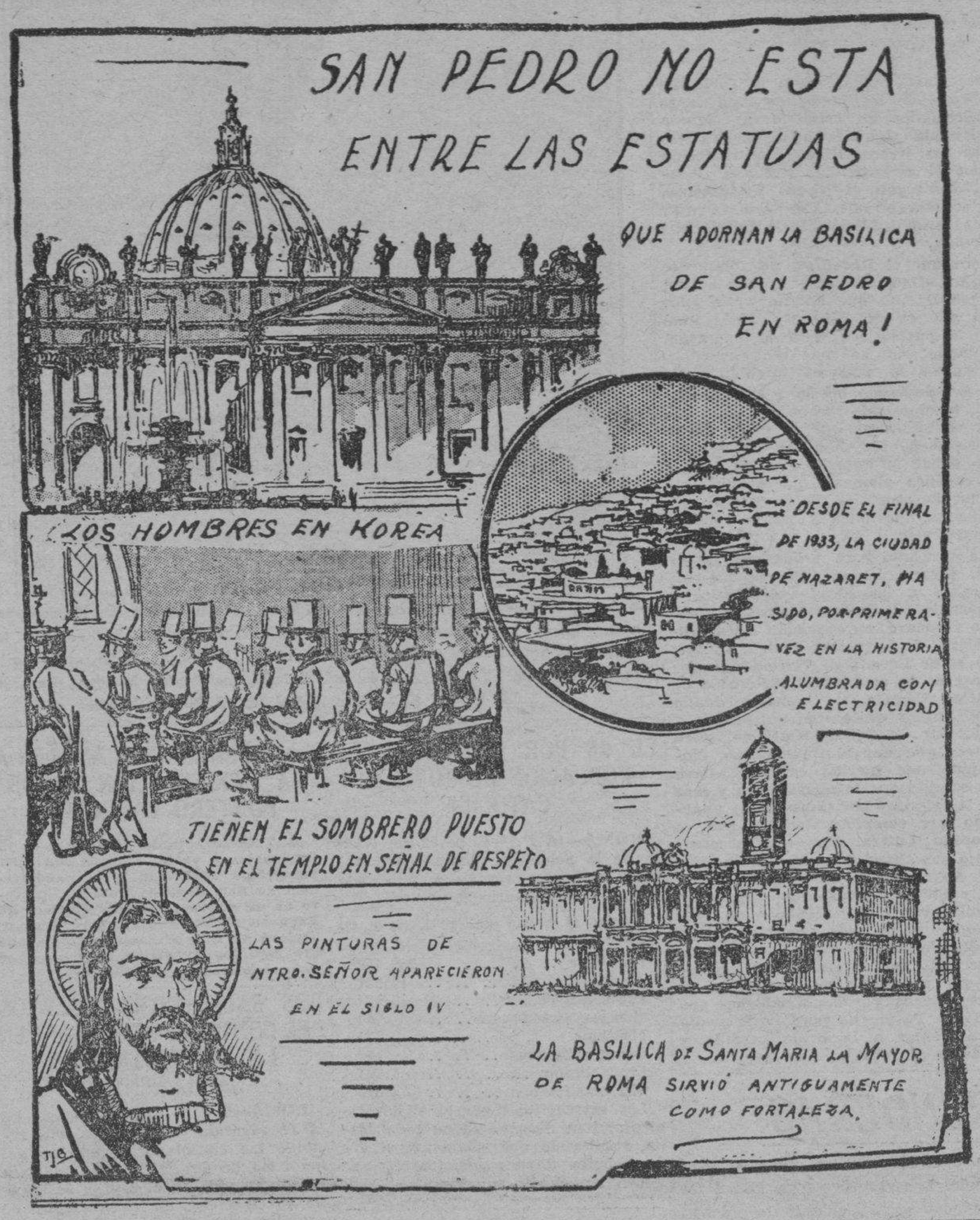

:-: RADIOS ENVENENADORES DEL AIRE :-:

Declaraciones del Director de la Estación de los PP. Paulistas de New York

NUEVA YORK, junio. (N.C.W.) Un artículo publicado por el Padre James M. Gillis, titulado «Morons of the Air», ha sido tan razonado e interesante que, «The Current Digest», lo reprodujo como artículo de fondo del siguiente mes.

El P. Gillis dice en parte:

«La cuestión nace de ¿por qué toleramos este indecente uso del radio? Creo saber la respuesta. Hace algún tiempo eché un discurso al aire libre al que acudieron radicales en su mayoría. Estando sentado frente al público, mientras tocaba la música, el presidente me dijo en voz baja: «Veo pocos de los de usted aquí. Los oyentes son como usualmente, en su mayoría, bolscheviques, comunistas, socialistas y pacifistas. Notará usted, siguió diciendo, que las preguntas se las harán los extremistas. Los de usted son inarticulados». Ciertamente después de una hora de charla ante semejante auditorio, fuí bombardeado por espacio de otra hora con las preguntas que me hicieron; pero solamente una persona de las que el presidente había llamado «de las mías» me hizo una pregunta. Así sucede en toda charla al aire libre. Los descontentos y los más ajustados, hombres y mujeres, con cierta envidia y acritud protestan contra la Iglesia, contra el Estado contra la sociedad, contra la vida, en una palabra, rebeldes de toda clase se hacen oír. Los hombres de razón escuchan en licencio.

Cosa parecida acaece en el Radio. Mientras los radicales y rebeldes no se habían apoderado del aire, parecía que la horda vulgar que carece de buen gusto, de inteligencia, de deseos de cultura, la turba de salamandras, los que patrocinan la música, comedias y vaudevilles del género más repugnante y desenfrenado, aquellos que ríen a carcajadas los chistes más obscenos, descaradamente anunciados como «obscenos», aquellos que prefieren el tipo más escandaloso de películas para solazarse en los movimientos más repugnantes y más impregnados de lujuria, los que devoran las novelas más impúdicas y compran las publicaciones más lascivas expuestas en las esquinas, los que piden «jazz» y más «jazz»y nada más que «jazz» en el radio; esta clase de gente, la «hotcha» (traducimos «caballar») este elemento es articulado; desconoce la modestia, es ajeno a la educación o urbanidad; sabe lo que necesita y lo alcanza; mientras tanto, el pueblo sensato, tranquilo, que aún cultiva las antiguas virtudes de la modestia, de la decencia, del retraimiento es despreciado, se le ignora, se lo desconoce. Estos también saben lo que necesitan; pero la gentuza, los de gusto estragado no les permiten conseguirlo. Es una flaqueza que no les deja empujar, abrirse paso, encumbrarse con pies y manos, mezclarse con la chusma para conseguir lo que desean.

Podría uno imaginarse que el gobierno de la nación habría de protejer al pueblo sensato que desea programas de radio que eduquen, que inspiren cosas buenas; mas la comisión del Radio Federal, desde un principio, a sabiendas o sin saberlo, cayó en las manos de la turba.

LAS BRASILERAS NO QUIEREN SER SOLDADOS, SINO MUJERES DE SU CASA

RIO JANEIRO, junio. (C.N.W.)—La Asamblea Nacional que está redactando una nueva Constitutción, ha rechazado unánimemente la proposición de que las mujeres se alisten para servir como soldados. En el Brasil, la mujer no se ha rebajado, continúa siendo señora, no quiere ser marimacho; sabe respetarse a sí misma, son las razones de la Asamblea que desea conservar a la mujer en el pedestal del honor y dignidad a que la elevó el Cristianismo.

CONTINUA LA CAMPAÑA CONTRA LA INDECENCIA DE LAS PELICULAS

WASHINGTON, junio. (N.C.W.)—De todas partes de la nación se reciben noticias del gran éxito que la campaña iniciada por la Legión de la Decencia, bajo la dirección de los Obispos, y ayudada de la prensa, va obteniendo. Miles y miles de personas juran no asistir a películas indecentes.

BEATIFICACION DE JUANA ISABEL BICHIER

CIUDAD VATICANA, junio. (A. J.)—A principios de mayo, en la Sala del Consistorio y ante el Pontífice, se efectuó la lectura del decreto acerca del «Tuto» de la beatificación de la venerable Juana Isabel Bichier Desages, cuya beatificación se realizó el 13 del mismo mes.

El Padre Saubat, postulador de la causa, leyó el mensaje de homenaje a Su Santidad, al que contestó el Papa haciendo resaltar la coincidencia de que la lectura del decreto se hiciera precisamente el día en que se conmmoraba la invención de la Santa Cruz, honrando de esta manera a la heroína de la Cruz. La vida de Juana Bichier fué una cruz continua, y sus 99 casas fundadas representan un poema de cruces, de tribulaciones, persecuciones y dificultades indecibles sufridas y superadas por la Venerable. La Cruz es símbolo de la vida cristiana, y en su nombre todo se santifica, y en torno de ella hay un hermoso germinar de frutos como la resignación y la penitencia.

TODO LIBELO RELIGIOSO Y RACIAL SERA UN CRIMEN

MONTREAL, junio. (NCW).—Las legislaturas provinciales y la federal proponen declarar criminal y sujeto a juicio todo lo que se escriba contra la religión y la raza.

AVENTAJADOS ESTUDIANTES CATOLICOS OBTIENEN LOS PRIMEROS PUESTOS

WICHITA, Kansas City, junio. (C. N. W.)—Miss Amelia Lamb, de la parroquia de San Pedro Olaver, ganó el primer premio en oratoria, ofrecido por la logia de los Elks de Leavenworth. Miss Lamb, del High School de la Catedral, habló sobre «Los Negros y la Constitución». La escuela de San Francisco Javier, de Kentucky, ha ganado 13 premios de los 16 propuestos por la Universidad. San Javier ganó 3 primeros premios, 7 segundos y 3 terceros. En casi todos los Estados de la Unión, los premios se los ganan los católicos educados en escuelas parroquiales y privadas. De ahí la campaña para que el gobierno subvencione y ayude a los centros de enseñanza donde se enseña más y mejor.

QUINCENALES

(Por H. CHAURRONDO C. M.)

Rockefeller.—El Presidente en la Catedral.—Suprimamos la otra Enmienda.—El Rector de la Universidad Católica.

ROCKEFELLER aparece contribuyendo con $15,000.00 a las caridades católicas de la Diócesis de New York. ¿Es acaso Rockefeller católico? No. Pero lo son seguramente muchos miles de sus obreros y millones de sus consumidores. El concepto humano, según el cual todos somos hijos del Padre Celestial, impulsa a Rockefeller a dar a católicos, protestantes, judíos, etc.... Caridad o restitución, sean lo que sean tales donaciones, al menos los ricos norteamericanos dan el ejemplo de dedicar una parte considerable de sus ganancias a instrucción y caridad, cumpliendo con la función social que sobre el capital pesa.

* * *

Nos fué grato el volver a ver al Presidente de la República, a nuestro primer magistrado, dando gracias a Dios oficialmente en la Catedral, por la libertad absoluta que ha obtenido Cuba, con la abolición de la Enmienda Platt.

Cuba podrá no tener una religión oficial, pero Cuba tiene una religión social, profesada por el 95 por de sus ciudadanos; esa religión es el Catolicismo. Fomentarla, ayudaría en su desenvolvimiento, es fomentar las antiguas y recias virtudes criollas, marcar más intensamente su cubanidad, en contra de la huella protestante, que siempre lleva consigo recordaciones yankees. Cuanto más cubano, más católico, cuanto más católico, más cubano. Todo lo demás es exotismo, que está reñido con nuestra doble raza, nacida e históricamente vivida en el Catolicismo.

* * *

La abolición de la Enmienda Platt, al colocarnos entre los pueblos dueños en absoluto de los propios destinos, nos sugiere este pensamiento que lo exponemos a los católicos todos.

De unas cincuenta parroquias que tiene la Diócesis de la Habana, cuarenta están servidas por sacerdotes españoles, y solamente diez por cubanos. ¿Razón? Por la escasez de vocaciones al sacerdocio, por escasez de la iglesia para el sostenemiento de los Seminarios. Días vendrán, y no muy lejanos que el sacerdote español no podrá venir a Cuba, porque las necesidades de la Iglesia española los necesitará a todos. No podrá España desplazar soldados de Dios a otras tierras, porque los necesitará en su propio territorio. ¿No habrá manera de prepararse para ese día, borrando esta otra **enmienda religiosa** no pactada, pero sí sentida con la Iglesia española? Ultimamente los Obispos de Camagüey y Santiago han abierto sus Seminarios; el Arzobispo de la Habana espera el mejoramiento económico de Cuba para iniciar una campaña en favor de su Seminario.

Obligación tienen todos de dar sus hijos al sacerdocio, de ofrendar sus donativos a los señores Obispos, a fin de que el número de sacerdotes cubanos vaya ascendiendo hasta que llegue el día, en que haya tanto sacerdote cubano como lo exija un esmerado cuidado de las almas. De todos depende.

* * *

El Dr. Ryan, Presidente de la Universidad Católica de Washington, reconoce la grande influencia que en la moderna legislación social norteamericana han tenido las Encíclicas **Rerum Novarum** y **Quadrggessimo Anno.** También en el programa social de una de nuestras agrupaciones políticas, leímos mucho del contenido doctrinal de tales Encíclicas; tales eran, los de la función social de la riqueza, la obligación del arbitraje en los conflictos sociales; la limitación de la riqueza individual, sobre todo en cuanto a la tierra; el control de la producción regulándolo en defensa de los intereses invertidos y necesidades de consumo.

El Dr. Ryan, aboga por mayores utilidades a favor del obrero; eso sería la salvación de Cuba; aumentar el sueldo de la mano de obra, acrecentando el poder adquisitivo del pueblo, aunque de momento tuviese que sufrir algo el capital. Bastante ha abusado, quedándose con casi todo en el pasado,u dice el Rector de la Universidad Católica.

LOS CALIFORNIANOS HONRAN LA MEMORIA DE FRAY JUNIPERO SERRA

SANTA BARBARA, California, junio. (NCW).—Un periódico local, «The Santa Bárbara Bess.», aboga en un editorial, porque el fundador de las Misiones de California, el franciscano Fray Junípero Serra, tenga un sello de correos. «La obra del P. Serra, dice el periódico, fué de tal importancia, no sólo para el Estado de California, sino para toda la nación americana; que bien merece los honores de todos los americanos. ¿Y qué medio más adecuado que poner un sello de correos conmemorativo del gran apóstol de California? Felicitamos al editorialista, por su gran idea.

M.E.C.D. 2016