1ª SECCION

SERVICIO DE ASSOCIATED PRESS. Esta queda autorizada para usar nuestro servicio y noticias de información.

HILO DIRECTO CON NUEVA YORK

DIARIO DE LA MARINA

El DIARIO DE LA MARINA es el periódico más antiguo de Cuba. Fué fundado en el año mil ochocientos treinta y dos

SERVICIOS ESPECIALES DE ESPAÑA

1ª SECCION

AÑO CIENTO DOS.—NUM. 150. ACOGIDO A LA FRANQUICIA POSTAL LA HABANA, SABADO, 23 DE JUNIO DE 1934.—SANTOS FEL IX Y JUAN Y SANTA AGRIPINA TIEMPO PARA HOY: BUENO. PRECIO: 5 CENTAVOS

EL DR. COSME DE LA TORRIENTE RECIBIO ESTA MADRUGADA LAS RENUNCIAS DE LOS SECRETARIOS ABECEDARIOS

EL ABC SE HA RETIRADO DEL GOBIERNO, MANTENIENDO SU UNIDAD, PARA HACER OPOSICION

EL ABC QUIERE, POR PATRIOTISMO, NO SER OBSTACULO AL GOBIERNO, PARA QUE ESTE PUEDA TOMAR FORMA HOMOGENEA

Desde su nueva posición se concretará a perseguir a todos los enemigos de la sociedad. Pide a todos que cooperen con el Gobierno para salvar a Cuba del caos hacia donde marcha

EL Consejo Central del A B C dió anoche a la publicidad el siguiente manifiesto:

EL A B C A SUS AFILIADOS Y AL PUEBLO DE CUBA:

Desde la campaña de bombas hasta la masacre del domingo 17, se ha venido desarrollando en Cuba una serie de hechos abominables que ponen de manifiesto de un modo absoluto, que ni la vida, ni la propiedad, ni el honor de las personas, están a salvo de la vasta conspiración de hombres desalmados, que se organizan para perpetrar el crimen por el crimen, animados sólo por la envidia, el fanatismo y el rencor. ¡Trágico sino el de nuestra patria, si no tuviera, como tiene, las gloriosas filas del ABC para defenderla con desprecio de la muerte;

El domingo 17 se pusieron en contacto los antípodas de la sociedad cubana: de un lado, los criminales abyectos que asesinan a mansalva, del otro la ciudadanía limpia y valerosa que se esfuerza por llevar a Cuba, por senderos de civilidad y de paz, hacia la renovación integral de su vida pública. Esa batalla fué un episodio más de la guerra inexorable que ha de mantenerse entre los que, por no condenar o por no actuar se solidarizan con los asesinos de la patria y los que aprietan las filas para exterminar de raíz a la bestia que amenaza la vida misma de la nación.

Esta guerra, indispensable para la salvación de Cuba, requiere no solamente propósitos sinceros de victoria; sino también principalmente una organización adecuada para el triunfo y un mando enérgico y eficaz.

Ante el cuadro pavoroso de los peligros que hoy amenazan la vida cubana, el deber primordial del Gobierno es el de restablecer a cualquier costo la paz social. No ha podido lograrlo y por lo contrario, lo que hace todavía unos meses era sólo la acción esporádica de un grupo pequeño, que ha crecido con la impunidad, ha llegado a ser una vasta y siniestra conjura cuya eficacia alcanza al extremo de poder asesinar alevosamente a servidores de la patria: frente a la Embajada de los Estados Unidos, a un soldado; en un cuartel de la Marina Constitucional a un oficial y a un marino, y en las calles de la Habana a una docena de mujeres y hombres heroicos del ABC. Ellos han sido víctimas del mismo ataque criminal, porque todos representan por igual la actividad enderezada hacia la restauración de la normalidad y de la paz en Cuba. El gansterismo ha sentado sus reales entre nosotros, manifestándose en una de sus peores formas: aquella que trata de encubrir el crimen bestial con una bandera de idealidad política, lo que al mismo tiempo establece una mayor confusión y hace el crimen más bastardo aún, ya que prostituye vilmente la aspiración más sagrada que puede tener un ciudadano: la renovación de su patria.

El gansterismo no es un fenómeno nuevo en el mundo. Sabido es que responde a un proceso de descomposición social que, en algunas ciudades norteamericanas, señaladamente, ello ha podido prosperar gracias a la complicidad de jueces y policías. Allí donde esa complicidad falta y donde los hombres de valor se disponen a combatirlo, el gansterismo desaparece, ya que es sólo la impunidad lo que alimenta su organización, y es la complicidad de los agentes de represión lo que le permite alcanzar sus fines mercenarios.

Doloroso como es decirlo, el actual desarrollo del gansterismo seudopolítico en Cuba, no es posible sino a virtud de circunstancias alarmantemente análogas. Si hubiera alguna duda de ello, los hechos ocurridos el domingo 17 serían suficientes para demostrarlo. Y si aún esto fuera posible, cabría destacar el hecho de que mientras los agentes policíacos a quienes ese deber correspondía no impidieron el acceso a la manifestación de automóviles que iban a amedrentar a las masas abecedarias, si se hallan eficientes y hábiles para estas acusaciones concretas y ordenar la detención de numerosos manifestantes que, faltos de esa protección, se armaron para defender el derecho que todo ciudadano tiene de mostrar sus simpatías y sus ideas y sobre todo, el derecho de defender su propia vida.

En cambio, todavía no se ha presentado una sola acusación, no ya contra los instigadores notorios de aquel atentado salvaje, pero ni siquiera contra los tripulantes del automóvil que llegó a ser detenido con cooperación prestada por el ejército, en la forma que se acordó por el Consejo Central. Se da el caso de que uno de esos tripulantes cuyo nombre—Oscar Rodríguez Loeches—me repugna escribir, pudo desaparecer tranquilamente del Hospital adonde fué remitido, porque no se había puesto allí a la disposición de ningún Juez o Tribunal. Es preciso que se sepa que este individuo corrió el riesgo de ser ejecutado sumarísimamente en el mismo lugar de los hechos; pero los abecedarios, para no establecer en Cuba el precedente funesto de la Ley de Lynch, entregaron el detenido a la policía y ésta lo dejó en libertad.

No queremos hacer imputaciones de carácter general. No podemos hacer responsable a todo un Cuerpo de la perversicación criminal de algunos de sus componentes, ni nos es lícito, por otra parte, establecer juicios definitivos en asuntos que han de ser objeto de rigurosa investigación judicial. A esta investigación está ya cooperando el ejército para la correspondiente depuración de responsabilidades. Pero nos parece que los hechos conocidos ponen de manifiesto que la sociedad cubana se encuentra insuficientemente amparada por parte de aquellos agentes de la autoridad a los cuales incumbe la defensa de sus más sagrados intereses.

Frente a este cuadro de circunstancias, el Gobierno, formado por sectores diferentes, que recelan todos del ABC porque éste representa a la Cuba que viene, vacila en establecer la línea enérgica de prevención y de represión que toda la sociedad está reclamando. Esa incoherencia interior del Gobierno se proyecta inevitablemente sobre sus instrumentos funcionales, produciéndose, por derivación indeseada pero inevitable, situaciones de indefensión como la que hizo posible el ataque al ABC, uno de los crímenes más abyectos que registra la historia de Cuba.

No hay rencor en nuestro ánimo, sin embargo. Y gracias a aquella alevosía, ha podido el ABC demostrar la alta calidad moral de los hombres y las mujeres que integran sus filas: la entereza, el valor, la disciplina, la firme decisión de llegar y de cumplir aquello que se había comprometido a hacer, a despecho de las amenazas previas a despecho de la metralla, y no obstante la larga serie de muertos y heridos que la cívica procesión tuvo que dejar a lo largo de su camino. Con ese ejemplo de conducta colectiva, el ABC dejó escrita una página de gloria y de valor sin precedentes en las luchas cívicas de Cuba.

Pero este holocausto no debe repetirse. Si el ABC entorpece la marcha del Gobierno porque su presencia en él concita la animosidad de una parte de los cuerpos de seguridad con que el Gobierno tiene que contar, el ABC debe retirarse, y efectivamente, se retirará del Gobierno, para que éste, con una firme unidad de pensamiento, cumpla su deber de defender a la sociedad y para que la totalidad de las fuerzas armadas lleguen pronto a comprender la verdad que todos conocen y que no pocos se empeñan en desconocer: que el ABC no tiene apetencia de poder, sino ansia sincera de servir a Cuba.

Nuestra separación de los cargos que veníamos desempeñando debería bastar para disipar las menguadas sospechas de los que pienen o hayan pensado que el ABC aprovechaba esos puestos de servicio público con fines ulteriores de desplazamiento y de ataque. Las fuerzas públicas son instrumentos del Gobierno; su finalidad es proteger los intereses básicos y fundamentales de la nacionalidad, siguiendo la orientación del Gobierno. En épocas de normalidad, la fuerza pública tiene una misión más o menos potencial, para prevenir las posibles contingencias que alteren la paz pública; pero en épocas de reconstrucción como la actual, a esas fuerzas les incumbe una misión que puede ser gloriosa, y que tenemos la esperanza de que así sea por los servicios que el ejército ha venido ya prestando, como lo demuestra su cooperación a la realización de la zafra.

En estos momentos trágicos Cuba se halla en el vértice de dos caminos: uno de ellos la lleva a su superación y a la instauración de una nueva era que termina el ciclo político que Machado culminó; el otro camino la conducirá inevitablemente, al abismo de la retrogradación, a tiranías que ni siquiera mantienen el orden. Las fuerzas armadas pueden y deben ser el instrumento glorioso de la revolución.

El advenimiento de una Cuba nueva, cuya gestación dolorosa se empeñan tantos en hacer abortar, está, como todos los alumbramientos, regado por el sacrificio fecundo de la sangre humana, pues es con el desgarramiento de las entrañas maternas que se da a luz un hijo. En este ciclo trágico de la gestación de una Cuba nueva nos encontramos hoy. Borremos del corazón de cada uno de nosotros todo aquello que, por la confusión del momento nos haya podido separar o hacernos antagónicos. Al servicio de Cuba debemos consagrar los mayores sacrificios. La patria necesita, de una parte, el aporte de civilidad que representa la movilización de sus hombres y mujeres sinceramente anhelosos de realizar un programa de renovación integral; y de la otra, un instrumento de orden como las fuerzas armadas que coopere decididamente a la realización de ese ideal.

Los destinos de Cuba, sin embargo, no se han de realizar necesariamente a través de ningún hombre determinado ni de ningún grupo de hombres en particular. Los predestinados y los salvadores han sido el azote de los pueblos de la América Latina. Esa labor la puede hacer cualquier cubano honrado que tenga la decisión enérgica de servir a Cuba y a quien no le falten el talento y la energía suficientes para combatir y vencer a los enemigos todos de Cuba: a los que amparándose bajo la sanguinolenta bandera del imperialismo de Moscú o bajo los banderines de enganche de un sectarismo mercenario, han querido derribar al Gobierno con un atentado criminal contra el Presidente y su gabinete, provocar un conflicto internacional con un atentado al Embajador de los Estados Unidos, o proscribir de la lucha cívica a una organización revolucionaria genuina, ametrallando en las calles a sus hombres y mujeres, nuncios de una Cuba nueva.

La separación del ABC del Gobierno no es simple reacción emocional, ni mucho menos un acto de parcialismo o de soberbia política, sino que, por el contrario, obedece a un generoso sentido de la propia responsabilidad y del deber de cooperación abnegada que Cuba demanda. Liberado el Gobierno del Coronel Mendieta de la tensión de recelos que la presencia del ABC le concita, puede, con el grupo que él escoja, llevar adelante la misión histórica que le ha sido confiada. Al Gobierno, pues, le deben seguir prestando las fuerzas armadas y todos los hombres de buena voluntad la cooperación necesaria para triunfar en esa difícil misión. El Gobierno, por su parte, satisfaciendo el deseo reiteradamente expresado por los líderes más destacados del sector presidencial, puede asumir una composición homogénea, y así, con unidad absoluta de pensamiento, y cabal autoridad para decidir, contraerá la plena responsabilidad por los resultados que obtenga de gloria o de fracaso.

El ABC, mientras tanto, se repliega y espera su hora. Por el momento concentrará su actuación ante los Tribunales de Justicia para perseguir tenazmente a todos los enemigos de la vida social cubana, y se moverá en los planos del ejercicio cívico, para dirigir y orientar la opinión nacional. Desde esa posición inequívoca colaborará en la lucha denodada que toda la sociedad cubana tiene que emprender por el restablecimiento de los fueros de la civilidad, y se mantendrá disponible, como la reserva efectiva de la nación, para cuando la Patria lo necesite y pueda ser utilizado, sin suspicacias ni recelos, con todo su aporte espléndido de decisión, fervor, capacidad e idealismo.

Por el «ABC»,
EL CONSEJO CENTRAL.

«El ABC es la esperanza de Cuba»
«Todos unidos bajo la bandera del «A B C»

El Secretario de Estado Dr. Torriente trató de conjurar la crisis, reuniendo a los miembros del Gabinete dimitentes

NO ES CIERTO QUE EXISTAN DIVISIONES EN EL SENO DEL ABC, DECLARAN SUS LIDERES

Se pide al Gobierno que disuelva la Confederación Nacional Obrera de Cuba

«Afirmación Nacional» pide al Gobierno haga cumplir la Ley, evitando la impunidad de una sociedad que se declara autora del asesinato de mujeres y niños, ocurrido el día 17

Teniendo en cuenta los momentos difíciles porque atraviesa la ciudadanía en nuestro país, «Afirmación Nacional expone en el siguiente manifiesto su criterio preciso y contundente:

ACABAMOS de pedir oficialmente al Gobierno, al amparo de las Leyes cubanas, la disolución de la «Confederación Nacional Obrera de Cuba», organización roja que opera en nuestra patria como máxima directora del Comunismo en Cuba, en funesta representación del Imperialismo Ruso y de la Tercera Sindical Roja de Moscou.

Ha llegado la hora de definirse. La «Confederación Nacional Obrera de Cuba», asociación ilícita e ilegal por sus fines delictuosos, se ha confesado públicamente autora e inductora de la massacre abecedaria. Aún hay sindicatos y organizaciones obreras adheridos a la Confederación, contrariando la voluntad de las mayorías de sus integrantes, ahogada por minorías que las coaccionan y usurpan su personalidad; pero ninguna organización obrera que piense en Cuba puede continuar afiliada a la «Confederación Nacional Obrera» después de los incalificables hechos del pasado domingo. Hay que definirse, y definirse pronto y claramente. Quien calla, otorga.

AFIRMACION NACIONAL invita a todas las organizaciones obreras, las que bajo ningún concepto pueden sancionar el asesinato de mujeres y niños en las calles, táctica de los iracundos instrumentos del Terror Rojo, a que se separen de la Confederación Nacional Obrera, máxima y brutal organización del Comunismo y de la Tercera Internacional Roja de Moscou, (como ya lo han hecho cívicamente los choferes de la Ruta Número 4 de los Omnibus Aliados y los trabajadores de la Compañía Sedanita de Cuba), y combatan sus procedimientos terroristas, propios de criminales sin conciencia al servicio del Imperialismo Rojo.

A todos los obreros de este país, conscientes de sus deberes, apelamos para que formen un Frente Unico contra el Terror Rojo, organizando libremente una UNION NACIONAL DE TRABAJADORES, (U.N.T.) que luche enérgicamente al margen de las influencias nefastas de la política rusa que está convirtiendo al trabajador cubano en la carne de cañón de sus bárbaras batallas.

¡Obrero cubano, no permitas que hampones a sueldo de Moscou asesinen a las mujeres en las calles! No olvides que además de obrero y antes que obrero, eres HOMBRE. A incorporarse los HOMBRES!

¡HOMBRO CON HOMBRO por LA NACION!.

Afirmación Nacional.

Joaquín Ordoquí Mesa, líder de la Confederación Nacional Obrera de Cuba y del comunismo, que autorizó con su firma el manifiesto publicado en la prensa, haciendo copartícipe a la Confederación de la brutal acometida del domingo a la Concentración Abecedaria. La Policía lo busca para que dé cuenta a las autoridades de los delitos cometidos por los que ametrallaron a indefensos ancianos, niños y mujeres, cosa que aplaudieron los que intentan implantar en Cuba un régimen absurdo.

Estallaron dos bombas hoy en la madrugada

Una en casa del Sr. Genaro Sánchez, en el Cerro; y otra en la residencia de un sastre

ESTA madrugada hicieron explosión dos pequeños petardos, que fueron colocados uno, en la residencia del millonario señor José Genaro Sánchez, vecino de Tulipán 4 y la otra en Luz Caballero 10, donde reside el sastre Víctor Santana.

Los petardos fueron colocados en los portales de ambas casas, rompiendo los cristales de las lucetas.

El señor Genaro Sánchez, es padre del conocido y laureado poeta, Sánchez Galarraga.

Tanto el señor Sánchez como Santana, expusieron que ignoraban los motivos del atentado, pués no tienen enemigos personales.

Acuerdos de la Asamblea Universitaria.

El Consejo de Secretarios de anoche en Palacio.

(VEA la página TRES)

Ha quedado designada una Com. Gobiernista para hacer un informe sobre la crisis

A instancias del Dr. Cosme de la Torriente, Secretario de Estado, se reunieron ayer, en su residencia de Malecón y Lealtad los doctores Joaquín Martínez Sáenz, Jorge Mañach y Emeterio Santovenia, Secretarios del Gabinete abecedarios, cuyas renuncias han sido el tema de palpitante actualidad.

Concurrieron, también, a la reunión, el Dr. Ricardo Dolz, Vicepresidente del Consejo de Estado, el Dr. Félix Granados, Secretario de Defensa Nacional y el Alcalde de la Habana, Dr. Miguel Mariano Gómez, estando presente, desde luego el Dr. de la Torriente.

A las nueve y media de la noche dió comienzo la importante entrevista que puso un tono de esperanzas de arreglo al conflicto planteado, pues los periodistas que tuvieron noticias del acto estimaban que pudiera llegarse a una solución de la crisis.

Sin embargo, a la una y media de la madrugada, hora en que terminó la reunión, nos declararon los Secretarios dimitentes que habían departido, extensa y cordialmente con el resto de los allí reunidos.

Respecto a las renuncias de sus cargos nos dijeron que éstas habían quedados en manos del Dr Cosme de la Torriente para ser entregadas al Presidente de la República, manteniéndose, por lo tanto, en firme, la actitud asumida por ellos.

RENUNCIAN LOS ABECEDARIOS EN HACIENDA

Un repórter nuestro habló con el Sr. Roberto Guardiola, Sub Secretario de Hacienda, sobre la certeza de las renuncias que se rumoraban habían sido presentadas por los abecedarios que prestan servicios en dicho Departamento. El Sr. Guardiola le manifestó que era cierto que más de seiscientos abecedarios habían dimitido sus cargos, solidarizándose con la Institución que con tanto celo sirven y que se daba el caso de que en un departamento donde laboran setenta y cinco personas, todas habían renunciado, demostrando con su actitud el mismo desprendimiento en cuanto a la parte económica que el demostrado por sus vidas en la concentración del pasado domingo.

Terminó diciendo el Sr. Guardiola que la Secretaría de Hacienda sería entregada al día.

UNA COMISION

También supo el repórter que se ha designado una comisión compuesta por los señores Miguel Mariano Gómez, Carlos de la Torre, Félix Granados y Cosme de la Torriente, encargada de rendir un informe sobre todo lo actuado hasta el presente en relación con la crisis.

LA EXPULSION DE 1,200 EXTRANJEROS DE EE. UU.

WASHINGTON, junio 22, (AP.)—El Bureau de Inmigración del Departamento del Trabajo anuncia que el primero de Julio se verificará la expulsión de 1.200 personas a causa de que el Congreso no ha modificado la ley de inmigración en el sentido de autorizar al Secretario del Trabajo para dejar sin efecto la expulsión de los extranjeros que se consideren gratos.

Tiroteado desde un automóvil anoche el edificio que ocupa la institución Afirmación Nacional

Varios individuos que tripulaban un auto amarillo hicieron fuego con armas largas contra el edificio de la institución patriótica, desde donde repelieron la agresión valientemente

INDIVIDUOS hasta ahora desconocidos, que tripulaban un automóvil color amarillo, tirotearon anoche el edificio que ocupa la institución patriótica «Afirmación Nacional», situado en la esquina de Dragones e Industria, siendo la agresión repelida valientemente por los socios que en esos momentos se encontraban allí reunidos.

LOS LESIONADOS

El nutrido tiroteo cruzado entre los ocupantes del auto y los miembros de «Afirmación Nacional», llevó el pánico a las personas que se encontraban en el Parque de la Fraternidad y en los cafés al aire libre contiguos, los que echaron a correr, resultando lesionados con tal motivo, Ovidio Rodríguez Leal, de 37 años, vecino de Bernaza 30, Mario González Cuestá, de 34 años, de Monte 15 y Esteban Alvarez Alvarez, de 46 años, de Maximo Gómez 893, en Marianao, los que fueron asistidos en el primer centro de socorros de lesiones de carácter menos grave el primero y leves los dos restantes.

LA DENUNCIA

Ante el Teniente Forcade, de guardia en la Tercera Estación, compareció el señor Carlos S. Rofast, miembro de «Afirmación Nacional». Dió cuenta que momentos antes de lo ocurrido, los socios fueron llamados por teléfono, y avisados de que se previnieran, pues los iban a atacar, como sucedió, defendiéndose con las armas cortas y largas que poseen. Agregó, que el auto de referencia es de color amarillo y viajaban en él tres individuos, además del chofer, los que dispararon las escopetas de que iban provistos al balcón, que era donde ellos se encontraban esperándolos, sin que milagrosamente se registrara desgracia personal alguna.

SUMARIO DE ESTA EDICION

Actividades Obreras	3
Agricultura	2
Audiencia	8
Anuncios Clasificados	16-17
Cables	15-18
Cables de España	11
Cámara de la Propiedad	2
Cartel del Día. (Teatros y Cines)	6
Católica. (Cultos para mañana e información general).	15
Columna Editorial	3
Consejo de Secretarios	3
Crónica Habanera. (Social)	5-7
Crucigramas	4
Defunciones	9
Escenario y Pantalla. (Crítica)	6
Estado del Tiempo	5
Farmacias de Turno	4
Gacetillas	6
Habaneras	4
Guanabacoa al Día	5
Mercantil	14
Pasajeros por la vía aérea	9
Política	8
Puerto	10
Sanidad	2-3
Secretaría de Educación	2
Sociedades Españolas	4
Sports	12-13
Tribunal de Sanciones	2
Telegramas del Interior	7
Universidad	3
Viboreñas	6
Villaclareñas	9

LECTURAS:

Las Diez y Nublado, (por Antonio Escobar)	18
La Irresponsabilidad del Comunismo, (por León Ichaso)	11
liodoro Valle)	15
De Día en Día, (por Tartarín de Tarascón)	5
Vida Mundial, (por Tiburcio Castañeda)	8
Reflexiones Sobre la Diplomacia del Desarme, (por Fredrik Norman)	18
El Latifundismo Urbano, (por E. S. Martí)	2
La Familia de Narciso López en México, (por Rafael Hecos de Andalucía, (por Narciso Díaz de Escovar)	11

La abolición de la Enmienda Platt no era sólo aspiración de Cuba sino de Hispanoamérica

Así manifestó ayer al DIARIO DE LA MARINA el Presidente electo de Colombia, doctor Alfonso López, quien pasó por La Habana, ayer, rumbo a los Estados Unidos y otros países

El doctor Alfonso López, prestigiosa figura continental, electo Presidente de la República de Colombia para el periodo 1934.1938, y quien visitó ayer por breves momentos nuestra capital, en unión del doctor Fernández Medina, Ministro del Uruguay, y de nuestro compañero de Redacción Francisco C. Bedrinana.

YA —pudiéramos decirlo así— el doctor Alfonso López, Presidente electo de Colombia, nos era conocido. Debiéndose ello a la tarea inquisitiva del repórter, hurgador de los periódicos del orbe que el canje nos propicia; tarea que lleva implícita un hondo deseo de saber qué pasa más allá de las fronteras—en nuestro caso el mar—; es decir, un afán de recibir noticias quien de darlas vive...

Y así, a través de la prensa colombiana, la figura del doctor López fué precisándose gradualmente con todo el poder sugestivo de un nombre que goza de un bien ganado prestigio, de toda la simpatía que encierra esta personalidad de las letras, de la oratoria y de la diplomacia.

Por todo esto, nos fué fácil reconocerlo cuando, en horas de la tarde de ayer, abandonaba la cabina del avión de la Pan American que lo transportaba de Kingston a Miami, con una breve parada de 30 minutos en nuestro aeropuerto.

El nuevo Presidente de la República de Colombia es hombre de gran atractivo personal. De gesto reposado, de palabra suave, enmarcado en una gran sencillez.

Pronto se adivina en él la figura aureolada por una general simpatía de las masas populares; la—y las—que precisamente lo han exaltado a la Primera Magistratura, como una merecida recompensa a sus méritos para con la nacionalidad y su brillante historial en el partido que fundara.

Sería conveniente recordar en estas palabras de reportaje—y a ello nos lleva de la mano el escritor colombiano Miguel Santiago Valencia.—una de las fases del doctor Alfonso López: la de pacifista. La del pacifista «de socrático valor, que un día levantó el vuelo sobre los combatientes de la Amazonía y cayó en Lima como un ángel de paz». Gracias a su gesto, a través del conflicto colombo-peruano por la posesión de Leticia, una buena porción de hombres de América no se está asesinando en la Selva...

Y ahí va algo del fichero en torno a nuestro entrevistado: la Sociedad General de Estudiantes Latino-Americanos lo recibió en la Sorbona como Pacifista. Doctor de la Paz, señala Valencia. Presidió la Delegación Colombiana a la Conferencia Panamericana de Montevideo y en ella obtuvo éxitos rotundos.

Hombre de clara visión y profundos estudios, ha profetizado que los hombres libres de la humanidad han de encontrar en nuestra América el refugio de la libertad. Uno de sus empeños en la futura obra de gobierno, es el de reivindicarle sus virtudes «a la desprestigiada democracia». Y laborar por la mayor ventura en los destinos de nuestra América.

Cuando nos disponemos a enhebrar la charla, en medio de la natural precipitación de un tiempo indispensable para reabastecer de esencia los tanques de la gran nave aérea, y para los saludos de las representaciones diplomáticas y trámites de rigor, pudimos observar la pequeña nota emocional ofrecida por un antiguo militar colombiano—que reside hace años en nuestra capital—quien estrechaba la mano del Presidente de su país, mientras pronunciaba frases de amor para la patria, haciendo votos por la mayor prosperidad y por una brillante labor del democrático caballero exaltado a la Primera Magistratura.

Por fin, la charla:

—¿Palabras para Cuba, señor Presidente?

—Mi felicitación más sincera por la abolición de la Enmienda Platt, que no era solamente una aspiración del pueblo de Cuba, sino también de todos los países de Hispanoamérica.

—¿.....?

—Creo que esa medida sella de manera inequívoca, definitiva y trascendental, las declaraciones de propósitos que había hecho el Presidente Roosevelt, de colocar sobre un nuevo pié las relaciones de los Estados Unidos con las Repúblicas de Hispanoamérica...

—¿Cuándo tomará usted posesión, Sr. Presidente?

—El próximo 7 de agosto. En los primeros días de ese mes estaré de regreso en mi país?

—¿Sus proyectos en el presente?

—Hacer una visita a los Estados Unidos, donde permaneceré unos diez días. Después visitaré distintos países de Centro América. Pero mi mayor estancia será en México, donde cuento con buenos y grandes amigos.

—¿Qué nos podría decir del viaje?

—Excelente. La Habana, desde el aire, me ha parecido una maravillosa ciudad...

Otras solicitudes. Saludos. Diplomáticos. Repórters. Fotógrafos. Y en menos de 30 minutos, el doctor Alfonso López logró tener para todos un cordial saludo y un apretón de manos. Tras el nuestro, hicimos mutis. Poco después ronroneaba el motor del avión y el nuevo Presidente de Colombia se alejaba de nuestro país..

Inglaterra pide el aumento de su fuerza naval

Los americanos creen ver en las declaraciones de McDonald, el paso inicial de una hábil jugada

LONDRES, junio 23 (SD).—El Primer Ministro inglés, Ramsay Mac Donald expuso en el día de ayer, en la conferencia naval anglo-americana, la necesidad actual de la Gran Bretaña, de conservar su supremacía como poder marítimo. Las declaraciones del Primer Ministro fueron interpretadas por los americanos como el paso inicial de una jugada inglesa para obtener en futuras negociaciones el derecho de aumentar sus fuerzas navales más allá del límite impuesto por el Tratado de Londres de 1930.

Otro de los principales eventos del día de ayer, en relación con estas conversaciones navales bilaterales, fué la publicación en «The London Times» de por la mañana, de un despacho de Washington comentando el artículo del Almirante americano, William V. Pratt que apareció en el Magazine de Asuntos Extranjeros, en donde el almirante se declaraba adverso a las aspiraciones japonesas de paridad naval. El Almirantazgo Inglés acepta el artículo del Almirante Pratt como fiel reflejo de la opinión en Washington y la determinante política americana en la Conferencia Naval de 1935, si la tal conferencia se llega a celebrar.

También se puede asumir con toda seguridad, que lo que ha dicho el Almirante Pratt es exactamente lo que piensan los delegados americanos y británicos en estas discusiones preliminares, sobre las pretensiones japonesas de abandonar el principio de proporción por el de paridad. La diferencia estriba en que el Almirante Pratt se halla retirado del servicio, y puede expresarse sin ningún temor a censuras, mientras que los representantes americanos en Londres y sus colegas ingleses no pueden expresar públicamente sus opiniones.

DECLARACION DEL ESTADO MAYOR DE LA MILICIA ABECEDARIA:

El Estado Mayor de la Milicia Abecedaria considera funesto y grave que, en momentos tan críticos por que atraviesa la República, el A B C se retire del Gobierno, restándole el apoyo material en la tarea emprendida de reconstrucción nacional y eliminando la ayuda moral que se requiere para que toda obra gubernativa lleve feliz realización, puesto que por los valores que lo representan en el Gobierno en el orden intelectual y lo grandioso de la Institución, conquistadora de todas las simpatías en el plano social, el A B C al alejarse del Gobierno hoy, produce esas sensaciones. Es por ello por lo que el Estado Mayor de la Milicia Abecedaria no participa del acuerdo tomado por el Consejo Central del A B C.

Mañach niega que haya pedido la separación del Dr. Saladrigas. Este se retira de la vida pública

El A B C se retira del Gobierno. El acuerdo fué tomado en las últimas horas de la tarde de ayer. Y los líderes abecedarios Botet, Hermida y Saladrigas, a quienes un periódico de la tarde pretende ponerlos en disparidad de criterio con el Consejo Central, mantienen las mejores relaciones con el máximo organismo del A B C.

Desde las cuatro hasta las ocho y media estuvieron reunidos con los altos dirigentes del A B C el coronel Batista y altos funcionarios del Gobierno. Según nuestras noticias, el A B C hizo presente su inconformidad por el actual estado de cosas y por la poca decisión del Gobierno en tomar medidas acordes con la situación creada.

El A B C hizo presente que aun cuando se retiraba del Gobierno ello no significaba que haría oposición violenta, sino que quedaba en actitud expectante frente a los acontecimientos.

El A B C declararon los representativos, es una entidad libre y obedece al pensamiento de sus integrantes, y se dedicará en la oposición a reforzar sus filas y a darle mayor vigor a sus falanges.

DECLARACIONES DEL DOCTOR MAÑACH

Anoche nos acercamos al doctor Jorge Mañach. El distinguido Secretario de Educación nos informó que era totalmente falsa la noticia publicada por un periódico de la tarde, referente a que él hubiera pedido la expulsión del A B C del doctor Carlos Saladrigas, compañero y amigo muy estimado.

SALADRIGAS SE RETIRA DE LA VIDA PUBLICA

El Secretario de Justicia y preeminente abecedario, doctor Carlos Saladrigas, nos hizo anoche las siguientes declaraciones:

«Mi única decisión hasta ahora es la de retirarme de la vida pública, como hace tiempo tenía proyectado».

EL DR. PEDRO LOPEZ DORTICOS

Nos visitó anoche uno de los más distinguidos elementos del actual gobierno, el joven y ilustre Subsecretario de Justicia, doctor Pedro López Dorticós, quien nos dijo:

«Es totalmente errónea la noticia publicada por un periódico de la tarde, en el sentido de que al renunciar el mismo al cargo de Subsecretario de Justicia, en obediencia del acuerdo del Consejo Central del A B C, se retirará también de la organización abecedaria. No cree el doctor López Dorticós que se produzcan divisiones en el A B C, porque ésta es una organización de tipo nuevo, cuya esencia reside en su disciplina y en la subordinación de los criterios personalistas, al fin común y supremo del organismo. Pero asegura que si desgraciadamente ocurre la división, él permanecerá en el Consejo Central, que está respondiendo en este momento a las palpitaciones de la opinión abecedaria.

EL TRIBUNAL DISCIPLINARIO

Para las dos de la tarde de hoy se encuentra citado el Tribunal Disciplinario del A B C. El doctor Alfredo Pequeño, joven e ilustre abecedario que lo preside, lo ha convocado. La reunión tendrá lugar en Habana 86.

Dos terremotos ocurrieron ayer en el Caribe

Fueron registrados por los seismógrafos de Forham ,a la 1:40 y 1:46 de la tarde

NUEVA YORK, junio 22. (AP).—El seismógrafo de la Universidad de Fordham, ha registrado dos temblores de tierra esta tarde, a 2,200 millas al sudoeste de Nueva York.

Dícese en el Observatorio que es posible que las sacudidas sísmicas hayan ocurrido en el Mar Caribe. La primera tuvo lugar a la 1 y 40, y la segunda a la 1 y 46 de la tarde.

M.E.C.D. 2016

UNA COMISION DE CAMAGUEYANOS VIENE A LA HABANA A GESTIONAR MEJORAS URGENTES

DIARIO DE LA MARINA

Fundado en 1832

Dirigido hasta 1919 por D. Nicolás Rivero y Muñiz

OFICINAS: HABANA, PRADO 103.—NEW YORK: Joshúa B. Powers Inc. 220 E. 42nd. St.

Editado por la Cía. DIARIO DE LA MARINA (S. A.) cuyo programa consiste en la defensa de los intereses generales y permanentes de la Nación cubana, de los especiales de la Colonia española establecida en la misma y de la unión y armonía entre los diversos elementos que conviven en el país.

—Art. 1o. de los Estatutos.

Teléfonos del Diario

Dirección . . . M-3577
Administración . M-7911
Suscripciones . M-7911
Quejas M-7911
Clasificados . . A-3333
Jefe Redacción . A-3205
Redacción . . . M-7913
Sports M-7912
Agcia. Marianao FO-7380
» Guanabacoa XO-1584

PRECIOS DE SUSCRIPCION AL «DIARIO DE LA MARINA»

Habana y Provincias

Mes . . . $ 1.20
Trimestre . » 3.25
Semestre . » 6.25
Año . . . »12.00

Extranjero

Trimestre . $ 4.25
Semestre . » 8.00
Año . . . »15.00

Edición Dominical (Para el extranjero solamente)

Semestre . $ 3.00
Año . . . » 5.00

Los maestros retirados han acordado prestar su apoyo decidido al Dr. Jorge Mañach

La Escuela Técnica Industrial «Enrique José Varona» saca a concurso distintas plazas de taller y la Cátedra de Nociones de Sociología y Legislación obrera. Un acto conmemorativo

En la Secretaría de Educación se ha recibido una carta del Club Pedagógico Revolucionario de Maestros Públicos Retirados, suscrita por los señores Rómulo Noriega y Ricardo Untoria, poniendo en conocimiento del doctor Jorge Mañach, Secretario del departamento, el acuerdo que hubiera de tomar dicha entidad de apoyarlo en todos los sentidos mientras que cumpla, como lo viene haciendo con los estatutos de la Revolución.

PLAZAS A CONCURSO EN LA ESCUELA TECNICA «ENRIQUE JOSE VARONA»

La Escuela Técnica Industrial «Enrique José Varona» ha abierto una convocatoria para cubrir mediante concurso con pruebas, la cátedra de Nociones de Sociología y Legislación Obrera y distintas plazas de taller, señalando los días y las horas en que tendrán lugar los ejercicios.

He aquí las plazas de taller de que se trata y los días y horas en que tendrán lugar los epercicio:

Maestros de Máquinas Herramientas y Soldaduras: día 2 a las 9 a.m.; Maestro de Fundición: día 2 a las 9 a. m.; Maestro de Herrería y Pailería: día 4, a las 9 a.m.; Maestro de Generadores y Motores: día 29, a las 2 p.m.; Maestro de Reparaciones Eléctricas e Instalaciones: día 27, 9 a.m.; Maestro de Radio: día 29, a las 2 p.m.; Maestro de Carpintería en Blanco y Ebanista: día 27, a las 9 a.m.; Maestro de Modelado y Plástica Industrial: día 27, a las 2 p.m.; Maestro de Hormigón y Acero: día 28, a las 9 a.m.; Maestro Plomero: día 2, a las 2 p.m.; Maestro Jefe de Fabricación de la Sección de Cales, Cementos y Cerámica: día 4, a las 9 a.m.; Maestro de Conservas Alimenticias: día 27, a las 2 p.m.; Jefe del Laboratorio Químico; Maestro Jabonero y Perfumista: día 29, a las 9 a.m.; Un Auxiliar del Jefe de la Sección Agrícola: día 27, a las 2 p.m.; Maestro de Escultura y Talla: día 2 a las 9 a.m.; y Maestro Decorativo Industrial: día 29, a las 9 a.m.

Hasta el día 26 del actual se podrán inscribir los aspirantes en la Secretaría del plantel, donde se le suministrarán además todos los detalles sobre el particular.

SE CONMEMORA EL 72 ANIVERSARIO DE LA MUERTE DE DON JOSE DE LA LUZ

Junto a la tumba del gran educador cubano y filósofo de reconocidos méritos don José de la Luz y Caballero, celebró la Unión Nacional de Maestros, ayer por la mañana, un acto de piedad en su memoria, con motivo de cumplirse el septuagésimo segundo aniversario de su fallecimiento.

El panteón fué bellamente adornado con flores y la Banda Municipal de Música, cedida gentilmente por el Alcalde, ejecutó el himno a don «Pepe» de la Luz, el cual fué coreado por las niñas de los planteles de enseñanza que asistieron al acto.

La ejecución fué dirigida por el profesor Oscar Ugarte, que después hizo uso de la palabra.

También hablaron el doctor González Ramos y la doctora Miranda, que ostentaba la representación del doctor Jorge Mañach.

El acto se cerró con la poesía de Luaces intitulada «A la muerte de don «Pepe», que fué recitada por la niña Margarita Acebal.

EL LATIFUNDISMO URBANO

Mucho se ha escrito y hablado sobre los perjuicios que causa a Cuba el latifundismo agrario. El Gobierno se preocupa del problema y trata de propiciar con el reparto de tierras el fomento de la pequeña propiedad rural. Casi todos los partidos políticos tienen en sus programas la extirpación del latifundismo.

Es consolador constatar tal unanimidad contra esa rémora nacional. Sin embargo, no hemos observado, tal vez porque está delante de nuestros ojos, otro latifundismo tan funesta como aquel: el latifundismo urbano.

Contra él también tenemos que defendernos y con este objeto doy este grito de alarma.

Mientras por un lado tendemos a crear en el campo la división de la propiedad, en la Habana se está concentrando de modo alarmante en poder de unos pocos mortales que tuvieron la suerte o la astucia de poner su dinero en hipotecas en tiempos en que pocos previeron las actuales circunstancias.

Algún alivio significó la Ley de Moratoria Hipotecaria—cuya prórroga debería estudiarse—y algo aliviará también la Ley en estudio por el Consejo de Estado de moratoria sobre solares a plazos. Pero esto no es suficiente, porque no son más que calmantes. Lo que precisa es curar el mal de raíz para volver a fomentar la pequeña propiedad urbana por iguales causas que aconsejan fomentar la pequeña propiedad agrícola. Esto es: para distribuir mejor la riqueza y evitar su concentración.

¿Qué beneficios aportan a las actividades comerciales del país, las rentas de media ciudad de la Habana canalizadas todas hacia las arcas de un solo señor—que a lo mejor vive en el extranjero—que por mucho que consuma nunca podrá llevar puestos más que un solo traje y un solo par de zapatos? En cambio, ¡cuántos ex-propietarios carecen hoy hasta de ropa que ponerse!

Dado el aviso, toca a los legisladores y gobernantes buscar una forma constitucional de evitar tan deplorables consecuencias para la economía cubana. Pronto tendremos la oportunidad de adaptar la próxima Constitución al espíritu de esta idea y hasta de sobrepasarle para no cerrarnos el paso a los nuevos conceptos de la riqueza cuando convenga aplicarlos. Esto ya se ha hecho en España, donde la nueva Constitución condiciona el derecho de propiedad en forma que la riqueza no deje de ejercer la función de utilidad general que le debe ser propia.

Y esto es más necesario ahora que se está extendiendo también otra forma de latifundismo urbano: el de los grandes rascacielos de apartamentos para familias. Cada apartamento que se alquila—y hay edificios que tienen más de cien—es una casa particular o un chalet que se queda vacío. Aparte el detrimento para la salubridad pública que el incremento de esas emparedadas concentraciones humanas puede llegar a significar en este clima tropical el valor de las propiedades particulares va bajando de modo extraordinario, al aumentar el número de casas vacías.

Esto quiere decir que va disminuyendo la riqueza general de la ciudad y del país, para concentrarse en manos de los pocos dueños de esas pequeñas ciudades verticales.

Y hay otro agravante. Al bajar la propiedad urbana, no se fabrican nuevas casas y, entre tanto, el vastísimo ramo de construcción, desde el arquitecto y el pequeño contratista, hasta el último peón de albañil pasando por el vendedor de materiales, el plomero, el ferretero, etc., etc., están sumidos en una desesperante huelga forzosa.

Aparte el rigor que habría que aplicar en las ordenanzas municipales y sanitarias a esta clase de viviendas, especialmente en el corazón de la ciudad, sería necesario equilibrar su acción absorbente que concentra la propiedad citadina y eleva el valor del terreno sólo en núcleos reducidos con detrimento de las vastas zonas aledañas, favoreciendo mayormente a la pequeña propiedad urbana para propiciar su extensión y subdivisión.

Más importante que esto sería fomentar en los barrios contiguos la fabricación de casas baratas para trabajadores, a fin de acabar cuanto antes con las ciudadelas y «solares» antihigiénicos. Suprímase la contribución y el canon de agua—por lo menos durante un plazo inicial determinado—a las nuevas edificaciones de baja renta, y créese un Banco que preste dinero en condiciones benignas para esta clase de fabricaciones, incluso para vivirlas el propietario pobre, obrero o empleado, dándoles ciertos derechos protectores, tal como está propugnando ahora el progresista Presidente del país de los rascacielos, Mr. Franklin D. Roosevelt.

Háganse concursos para premiar los mejores proyectos de casitas baratas, sencillas, higiénicas y alegres, estimulando su fabricación por todos los medios adecuados.

Con toda seguridad, hasta haber sustituído todas las viviendas insalubres que tiene la Habana y las poblaciones del interior, habría trabajo para el ramo de construcción durante algunos años. Además de haber mejorado la salud pública, la riqueza urbana se habrá redistribuído de modo sumamente favorable a la economía del país.

E. S. MARTI.

DIFERIDO EL BANQUETE A INDUSTRIALES DE CALZADO

El magno banquete que la Asosiación de Industiales de Calzado iba a celebrar mañana domingo en el Hotel Nacional, ha sido suspendido por causas imprevistas. Los organizadores de tan importante acto abrigan la creencia de que en breve desaparecerán las causas que han motivado dicha suspensión, y entonces se anunciará oportunamente la fecha para la celebración del trascendental ágape.

Queda, pues, aclarado que el banquete de los Industriales de Calzado no se celebrará mañana, por las circunstancias a que hemos hecho referencia.

Se efectuó ayer en el Colegio de La Salle el acto solemne de la distribución de premios, bajo la presidencia de Monseñor J. Carúana

Vista general de la distinguida y numerosa concurrencia que asistió a la repartición de premios de ayer, en el Colegio De La Salle.

Su Excelencia Mr. Edouard Carteron, Ministro de Francia en Cuba, imponiéndole a uno de los alumnos del 1er. grado el premio otorgado.

Los alumnos del curso 1933 a 1934 recibieron los premios en recompensa a su labor

Ayer tarde tuvo efecto en el Colegio de la Salle, el acto solemne de distribuir los premios obtenidos por los alumnos durante el curso de 1933 a 1934. Con tal motivo se celebró una brillante fiesta que resultó fiel exponente de cultura, disciplina y organización, de la que pueden sentirse altamente satisfechos los Hermanos de la Salle, que dirigen ese plantel educativo. Actos como el que presenciamos, confortan nuestro espíritu en estos momentos de hondas tristezas, y no podemos por menos que sentirnos regocijados ante el hermoso espectáculo que ofreció la alegre muchachada, que en la la tarde de ayer desfiló alegre, confiada, orgullosa y llena de legítima esperanza, después de un año consecutivo de estudio, a percibir los premios que le fueron otorgados como justa recompensa a su labor. El orden, la disciplina que allí impera, se puso de relieve en todo momento. El programa fué cumplido extrictamente.

Presidieron el acto su Excelencia Monseñor Jorge Caruana, Delegado Apostólico, y su Excelencia M. Edouard Carteron, Ministro de Francia en Cuba, formando también parte de la mesa presidencial, el Director de la Salle, Hermano Néstor María, el Vice Director, un grupo de profesores, el doctor José A. López del Valle y otras personalidades.

A los acordes de los Himnos Nacionales Cubano y francés, ejecutados por la Banda de la Institución Incián, y cantados a coro por todos los niños, comenzó el acto que tuvo por escenario el amplio patio del colegio, artísticamente engalanado al efecto, donde se congregó una numerosa y distinguida concurrencia. Por orden de grados fueron llamados uno a uno los alumnos y haciéndoseles entrega de sus premios. En los intermedios de una clase a otra la Banda de la Marina de Guerra Constitucional, bajo la hábil dirección del capitán Armando Romeu y Marrero, ejecutó escogidas y preciosas piezas musicales que merecieron la general aprobación. Como fin de fiesta el niño Carlos A. Zárraga recitó una poesía titulada «La Lágrima de Jesús», el niño Antonio de Varona otra poesía, «A la Bandera» y «Marcha Triunfal», recitación por el niño Orlando Chils, siendo todos muy aplaudidos.

Cerca de las ocho de la noche terminó esta hermosa fiesta que constituyó un brillante triunfo del Colegio de la Salle.

Se efectuó el cambio de jefes en la Marina de Guerra, siendo ratificados sus subalternos

El Comandante Salvador Menéndez Villoch pronunció un breve discurso, pidiendo a todos que cooperaran con el nuevo Jefe, ya que él había sido designado para una comisión al extranjero

En el Castillo de la Punta, en cuya fortaleza radica la Jefatura del Estado Mayor de la Marina Constitucional, tuvo efecto ayer la toma de posesión del nuevo Jefe de Estado Mayor, Comandante Angel A. González, Jefe de la Infantería de Marina.

Fué un acto solemne y sencillo a la vez, del cual se levantó un acta que suscribieron el Jefe saliente, Comandante Salvador Menéndez Villoch y el Comandante Angel A. González, hallándose presentes los Jefes de Departamntos; el del Distrito Naval, los comandantes de barcos y todo la oficialidad franca de servicio.

Concurrió en representación del Secretario de Defensa Nacional, su ayudante el teniente Argüelles.

ALOCUCION DEL COMANDANTE MENENDEZ VILLOCH

A los Jefes, Oficiales, Clases y Alistados de la Marina de Guerra Constitucional

Compañeros:

Habiéndome designado el Presidente de la República para una delicada misión en el extranjero, no he titubeado en recomedar al Comandante Angel Aurelio González, para sustituirme como Jefe de Estado Mayor General.

Espero y confío en que la Marina de Guerra, dando una vez más pruebas de su cordura y disciplina, no se dejará sorprender, por noticias que puedan desviar la verdad de los hechos y sólo podré considerarme feliz y contento, si todos y cada uno prestan su más decidida cooperación al Comandante González, para que triunfe en la misión que en estos momentos le confía el Gobierno.

Por mi parte, trataré de desempeñar fielmente la comisión que el Gobierno me ha confiado.

Lealtad y honor es la divisa de la Marina. Por la Libertad de Cuba, exijo la más estricta disciplina.

Salvador Menéndez Villoch,
Capitán de Corbeta.
JEFE DE ESTADO MAYOR GENERAL.

EL NUEVO JEFE DE ESTADO MAYOR

El Honorable Sr. Presidente, me ha honrado inmerecidamente, al designarme Jefe de Estado Mayor General de la Marina de Guerra.

Desde este elevado puesto sostendré y haré sostener los principios de equidad y justicia en que descansa mi labor revolucionaria.

Protegeré y defenderé los principios del Cuatro de Septiembre, estrechando cada día más los lazos que nos unen con el Ejército Constitucional.

Angel A. González,
Comandante de Infantería,
JEFE DE ESTADO MAYOR GENERAL.

Terminado el acto, se ofreció un ponche a los concurrentes a la toma de posesión del nuevo Jefe de Estado Mayor de la Marina Constitucional.

El Comandante Angel A. González, ha ratificado en sus cargos, hasta nueva orden a todos los Jefes de Departamentos.

El Comandante Menéndez Villoch ha sido designado para desempeñar una comisión en el extranjero.

DENUNCIA DE ROBO

Aynes Fucks de Martínez, vecina de San Leonardo número 3, denunció a la Policía que de su domicilio le habían robado prendas por valor de cien pesos, sin que tuviera sospecha de persona alguna.

Excluídos de fianza cuatro terroristas

Pertenecen a la organización secreta TNT. Se encontraron en su poder diversos explosivos

Hace tiempo en la casa Refugio número 37, domicilio del doctor Rubén Peñate, la policía efectuó un registro, ocupando infinidad de objetos y líquidos para confeccionar bombas explosivas, siendo arrestados Ovidio de Armas Quintero y Julio Cáceres Cibiella. En sus investigaciones, la policía logró saber que en la casa Lagunas 2, residencia de Augusto Garces Fonteoba, miembro de la asociación secreta «T. N. T», había explosivos, pues dicho individuo estaba en connivencia con los dos primeros, para colocar las máquinas infernales en distintos lugares de la capital. Con ese motivo las autoridades practicaron un registro en dicha casa, ocupando niples, proclamas y otros objetos, así como una planilla de solicitud de la referida asociación secreta, a nombre de Carlos Fernández Conde.

Comprobado los hechos, el Juez de Urgencia, dictó ayer tarde los procesamientos con exclusión de toda fianza, contra Armas Quintero, Cáceres y Fernando Conde, por un delito de infracción de la ley de explosivos.

Contra el Dr. Rubén Peñate, no se ha dictado auto alguno debido a que la policía no ha podido aun comprobar que estuviera de acuerdo con los encautados.

NO ACEPTABAN CHECKS DEL NUEVO PAGADOR DE LA S. DE AGRICULTURA

En la Secretaría de Agricultura y Comercio, con vista de ciertas dificultades surgidas con checks firmados por el señor José Padin, Pagador habilitado mientras dure la enfermedad que padece el ex-Coronel Rigoberto Fernández, Pagador Central, facilitó ayer a los periodistas la siguiente nota:

«Con motivo de estar rechazando los Bancos los cheks firmados por el nuevo Pagador interino de la Secretaría de Agricultura, se ha suscitado la natural alarma entre los empleados de este Departamento, habiéndoles causado la noticia un inmenso pánico, ya que estando próximos los pagos del presente mes estiman que tendrán dificultades en el cobro de sus haberes. Este problema parece se debe a la apatía del Clearing House, pues las tarjetas del nuevo Pagador, debidamente certificadas por el Secretario del ramo, fueron enviadas desde hace varios días a la Secretaría de Hacienda, la cual no debe saber tardado en remitirlas a dicha entidad para conocimiento de todos los Bancos asociados a la misma. Por otra parte el señor Padin, que es el que funge como Pagador interino por enfermedad del señor Rigoberto Fernández que ocupa el cargo en propiedad, es un antiguo empleado del Departamento de Pagaduría, cuya firma está perfectamente identificada y a quien corresponde sustituír al Pagador en caso de enfermedad reglamentariamente, ya que es el funcionario de mayor categoría, después del mismo en el citado Departamento.»

VECINOS DE UNA COMARCA ATACADOS DE PARASITOS INTESTINALES GRAVES

Los vecinos del central Baguanos, radicado en Oriente, según el médico cirujano del mismo, se encuentran alarmados ante el aumento considerable de personas atacadas de parásitos intestinales denominados «anquilostomiasis», ya que más del ochenta por ciento de los habitantes de la comarca padecen la enfermedad.

El denunciante da cuenta que tanto el ingenio Báguanos como el Tacajó distribuyen, gratuitamente entre sus empleados y obreros «tetracloruro de carbono» al objeto de combatir la enfermedad.

El Director de Sanidad, doctor Lorié, ha tomado cuenta de la denuncia, y, según informó a los reporters, actuará con rapidez para exterminar el mal.

Los Boy Scouts condenan los sucesos del 17

Estiman que nadie debe callar y sí reaccionar ante peligros mayores que se vislumbran

La Institución Nacional de los Boy Scouts de Cuba ha lanzado una alocución al pueblo cubano «condenando los actos de barbarie que se vienen sucediendo a diario y que tuvieron su culminación en el atentado terrorista a la persona del Honorable Presidente de la República y a algunos miembros de su Gabinete y el ataque criminal y cobarde de que fué víctima el pueblo el domingo 17, en que se segaron vidas inocentes de pacíficos ciudadanos, entre los que se contaban no pocas mujeres y niñas».

Hace constar la Institución «que ante los hechos insólitos y sensacionales de los últimos días, nadie debe callar y sí reaccionar ante la realidad de peligros mayores que se vislumbran, por ser imperativo de la defensa social que se hace indispensable en estos momentos críticos y que la rehabilitación del país reclama sin titubeos la ayuda fervorosa de todos sus hijos como el único medio de salir adelante, hacia una vida normalizada y feliz, sin odios ni rencores entre hermanos, a lo que tenemos derecho inalienable como todo pueblo culto, libre y soberano entre las demás naciones del mundo civilizado».

La Institución expresa, también, «que por primera vez en su historia toma esta actitud de protesta contra semejante situación y hace un llamamiento al país para lograr la cooperación cívica de todos los ciudadanos conscientes que aman a su patria, sin partidarismos ni miras sectaristas de ningún género, para que junto con las autoridades y el Gobierno e instituciones patrióticas, iniciar la labor que ha de salvarnos del desenfreno fatal que amenaza con hacernos desaparecer víctimas de los más feroces instintos, estando obligados todos a impedir, a costa de cualquier sacrificio, la pérdida de la nacionalidad y que debe de emplearse contra los enemigos de Cuba y de su tranquilidad alguna acción efectiva y conjunta capaz de aplastarlos, pulverizándolos definitivamente en bien de los supremos intereses de la Sociedad y de la Patria».

Y termina diciendo la Institución: «Hay que reaccionar, cubanos; es necesario definirse al lado de Cuba; la Patria amenaza con desaparecer y hay que imponerse para evitarlo; Cuba reclama la ayuda de todos sus hijos y ésta no puede ser negada por los que verdaderamente la aman. Luchemos contra los enemigos de la Patria, que lo son también de los cubanos y que nos tienen sumidos en estas vicisitudes que palpamos; que el peso implacable de la Ley, dura y severa, castigue a los culpables de tanto crimen; y eso sólo podremos lograrlo con una acción conjunta y decidida, que dé al traste con los que tratan de hundirnos; para ello es necesario una labor firme, serena y precisa que fructifique en beneficio de todos, cuya acción moral y material ha de repercutir en el resto del mundo como el ejemplo brillante de un pueblo que lucha por salvar a su Patria de los que tratan de llevarla por rumbos equivocados, sin horizontes, empleando medios de lucha que no tienen calificativo nada más que cuando se recuerdan las épocas pretéritas de la Edad Media. Los Boy Scouts de Cuba se encuentran en su puesto, listos a iniciar y cooperar en la medida de sus fuerzas la cruzada patriótica contra los enemigos de la Sociedad y de la Patria».

Destituído el Tte. Echevarría, de la Policía

Se instruye expediente contra un comandante inspector por no abandonar la casa q. ocupa

Por disposición del Jefe de la Policía Nacional, ayer fué separado del Cuerpo el Teniente Patricio Echevarría, que prestaba sus servicios en la Segunda Estación.

EXPEDIENTE CONTRA UN INSPECTOR

Ayer comenzó a instruirse el expediente contra el Comandante Corvo, Inspector del Tercer Distrito, que por disposición del Teniente Coronel Pedrama fué suspenso de empleo y sueldo.

Es acusado dicho oficial por el Jefe de la Policía, de haber desobedecido sus órdenes con respecto a que desalojara la casa que ocupa en la Estación de Luyanó, la cual debe ocupar, por corresponderle, el Capitán al mando de la misma.

NO INTERVINO EN EL CASO

Después de una amplia investigación, el Jefe de la Policía ha podido comprobar que no es cierto, como se ha publicado, que el vigilante 104, interviniera en la fuga de dos individuos que habían cometido un asalto. Los acusados estaban bajo la custodia de un guarda jurado, que fué quien directamente intervino en el caso, por cuya razón no se ha tomado ninguna medida contra el expresado agente

En Camagüey no quieren que se construyan carreteras mientras no tengan sanidad y escuelas

Solicitan también mejoras en el acueducto, alcantarillado, pavimentación, etc., hospitales, asilos, tierras cultivables, etc. Una comisión de camagüeyanos visitó nuestra Redacción

Anoche visitó nuestra Redacción una comisión integrada por los señores Oscar Díaz y Joaquín Cobos, en representación de la Federación de Trabajadores Unidos; Guillermo González, de la Delegación de la Marina, de Puerto Tarafa; Calixto Vergel y Rogelio Valladares, de la Ass. de Empleados de Oficina de los Ferrocarriles Consolidados, a quienes acompañaba nuestro estimado compañero en la prensa señor Luís de Arce.

Nos significaron los de referencia, que el pueblo de Camagüey no quiere más carreteras mientras subsista el desamparo en que se encuentran sus habitantes de la ciudad y del campo por falta de obras públicas sanitarias, de salubridad, de higiene, de escuelas públicas, etc.

Al efecto, concretando sus puntos, nos dijeron que Camagüey que se le atienda en estos aspectos:

1o.—Pavimentación, alcantarillado y acueducto de las ciudades de Camagüey, Morón, Ciego de Avila, Santa Cruz del Sur y Nuevitas, para que podamos decir que tienen algo que es elemental en cualquier ciudad medianamente civilizada.

2o.—Habilitación de aulas escolares en la ciudad y en el campo para que los niños camagüeyanos en edad escolar de siete a catorce años no sigan creciendo incultos, vagabundos o explotados, carentes de instrucción primaria.

3o.—Que al efecto se dote a Camagüey de suficientes casas-escuelas amplias, con patios apropiados para ejercicios calisténicos, evitándose que, como ocurre hoy en las pocas escuelas que hay, los niños, apiñados, respiran aire enrarecido en estrechas y oscuras habitaciones completamente inadecuadas para la enseñanza, antihigiénicas y perjudiciales a la salud.

4o.—Que Camagüey se dote de hospitales y asilos con créditos adecuados para que no subsista el hecho de que el único hospital que hoy tenemos constituye una de nuestras mayores calamidades públicas, aunque el calificativo parezca paradógico.

5o.—Que se active el proyecto de EL BIEN DE FAMILIA, pero adicionado con la construcción y arreglo de caminos vecinales, para que nuestros pobres campesinos —eternamente olvidados o ignorados— puedan elevarse de la inicua miseria en que hoy viven a la dignidad de pequeños agricultores, haciendo viable el acarreo hacia las vías centrales (carreteras y ferrocarriles) del producto de su trabajo para encaminarlo a los centros de consumo. De otro modo, sin caminos adecuados, «El Bien de Familia» sería un mito.

Nos dicen además nuestros visitantes que en algunas regiones de Oriente que están mucho más apartadas de la Capital de la República que Camagüey, los guajiros pueden sembrar plátanos y otras viandas, café, cacao, frijoles, maíz, etc etc., y enviarlos por ferrocarril y por carretera a la Habana, Matanzas, Santa Clara, PORQUE TIENEN CAMINOS VECINALES que tienen su vértice en lugares enclavados en las vías centrales (carreteras y ferrocarriles) y pueden acarrear hasta esos lugares el producto de sus trabajos para encaminarlos a los centros de consumo.

En Camagüey, nos dicen, nada de esto puede hacerse por la falta de caminos vecinales, y el guajiro no ha podido salir de su miseria inveterada para elevarse siquiera a la dignidad de pequeño agricultor.

El abogado que mató a su novia logró fugarse

Planeó la fuga en combinación con su custodio. Habían ido al Juzgado citados por el Juez

Acompañado de su custodio, ha logrado fugarse de la Cárcel de la Habana el Dr. Octavio Freyre Miranda, letrado camagüeyano que guardaba prisión con motivo de haber abatido a balazos a su prometida la señorita Margarita Aguilera.

El hecho fué perfectamente planeado por dicho letrado. Con fecha 2 de junio actual, formuló una denuncia de estafa contra Gilberto Rojas, vecino de Amistad 104, por cuyo hecho tuvo que comparecer en la mañana de ayer ante el Juez Correccional de la Sección Cuarta, por cuya autoridad fué citado con antelación. La denuncia estribaba en que dicho individuo se había apropiado de la suma de veinte pesos que le entregó para que los empleara en determinadas gestiones, sin que las realizara.

El doctor Freyre compareció en el Juzgado, y después de ratificar la denuncia, le fué nuevamente entregado a su custodio, el soldado Faustino Fernández, con el cual se detuvo en el local y, según investigaciones, se dieron a la fuga en un automóvil que los esperaba.

Como el penado no regresara a la Cárcel, el Alcaide de la misma ha dado cuenta de ello al Juzgado, para la instrucción de la correspondiente causa criminal.

ACTUARA EL TRIBUNAL DE URGENCIA EN EL JUZGADO DE LA SECCION CUARTA

El Juzgado de Instrucción de Urgencia, ha trasladado en el día de ayer sus oficinas para el local que ocupa el Juzgado de Instrucción de la Sección Cuarta, en la Calzada de Carlos Tercero.

Ayer prestaron declaración diversas personas, entre ellas el ex Teniente J. Rumbau, ante cuya autoridad fué presentado. Este ex-oficial en distintas ocasiones ha sido arrestado.

LOS PERITOS INFORMARAN EL LUNES EN EL JUICIO POR LA MUERTE DE SILVA

La segunda sesión del juicio oral de la causa contra Oscar Palmero Valdés, por la muerte de Santiago Silva Murray, tuvo efecto ayer tarde, declarando varios testigos y suspendiéndose el acto para continuarlo pasado mañana, lunes, a las dos de la tarde.

En este día se practicará la prueba pericial, a cargo de los doctores Antonio Barreras y Manuel Barroso y de ella se pasará a los informes de las partes: el Ministerio Fiscal, el acusador particular Dr. Enrique Roig y el defensor Dr. Antonio Martínez Fraga.

EL JUICIO CONTRA JOSE CARRERA

A solicitud del doctor José Garcilaso de la Vega, defensor del anciano José Carrera, matador de Ramón Cabrera, se suspendió la continuación del juicio oral de la causa que se sigue al último.

Se ha señalado la continuación para el día 27 de los corrientes, a las dos de la tarde.

EL NUEVO REGLAMENTO DE TRANSPORTE ES DISCUTIDO

Continúa por la Secretaría de Comunicaciones los trabajos correspondientes para aprobar el nuevo Reglamento de Transportes. En tre el articulado aprobado figuran, el plazo de 45 días para legalizar la situación jurídica de cada Empresa y sus empleados; la que fija el término para las mejoras en los ómnibus y el tipo Standard para los que vayan sustituyendo a los que se retiren de la circulación, por su estado. Aprobada la tarifa de $0.080 por kilómetro, para carros de primera clase 0.065 para los de segunda, y 0.055 para los de tercera, quedando también autorizados los billetes kilométricos, con una rebaja de tarifa del 20%.

Celebró sesión la Cámara Nac. de la Propiedad

El Dr. Juan Chacón Carbonell disertó sobre la causa de la ruina de los bienes inmuebles

Al medio día de ayer celebró su acostumbrado almuerzo de asociados la «Cámara Nacional de la Propiedad», en el hotel «Florida», reanudándose así estas reuniones que habían quedado en suspenso al tiempo de ser renovada la Junta de Directores.

Anunció el Presidente, que, la Junta de Directores provisional, que había sido elegida en marzo, fué confirmada por este año social, y que su número había sido aumentado a veinte y uno. Anunciando también que los funcionarios de dicha junta habían sido reelectos.

Acto seguido presentó el doctor Juan Chacón y Carbonell, Secretario del «Banco Territorial de Cuba», quien disertó sobre las causas que habían motivado la ruina del negocio de bienes inmuebles en Cuba. Según el doctor Chacón, esas causas son las siguientes:

El desastre de las industrias azucareras y tabaqueras; las altas contribuciones y el hecho de que se pagan aunque no produzcan rentas las propiedades; los altos impuestos que gravan la contratación en general y en especial a la Territorial; los altos intereses que los propietarios se ven obligados a pagar en algunos casos; la moratoria hipotecaria, que ha resultado un perjuicio en vez de un beneficio para los propietarios; y la incertidumbre causada por el malestar político de estos últimos años.

El disertante fué calurosamente aplaudido.

Por la tarde, a las 5, se celebró Junta de Directores, en el local social de la Cámara. El Presidente dió cuenta de la visita que en compañía del doctor Márquez, Vicepresidente de la Cámara realizó ante la Comisión de Asuntos Económicos y Sociales del «Consejo de Estado», en virtud de la citación del Consejo en el día de ayer, para informar en el problema creado entre compradores de solares a plazos y dueños de repartos, habiendo hecho elogios de los miembros de dicha comisión, así como del informe cuya ponencia fué encargada al doctor Arturo Fernández, Vicesecretario de la Cámara.

Esta gestión de la Cámara, es de mucha importancia por cuanto el informe que ha presentado es una especie de resumen del problema, y en su informe se han reunido datos obtenidos en un extenso estudio, que comprendió 31 de los repartos de la Habana, o sea, todos los de alguna importancia. El problema de solares a plazos resulta un elemento de mucha importancia en el negocio de bienes inmuebles, y la Cámara no ha vacilado en dar al mismo una atención esmeradísima durante estos meses.

Entre otros acuerdos se tomó el de ingresar en el «Conjunto de Corporaciones Económicas», y se dió cuenta de la citación recibida del Consejo de Estado para concurrir el próximo lunes a tratar con la Comisión de Asuntos Jurídicos de dicho organismo en relación con otros asuntos de naturaleza económica.

M.E.C.D. 2016

LA ASAMBLEA UNIVERSITARIA DA UN VOTO DE CONFIANZA AL CONSEJO PARA LA DEPURACION

Más de mil paraguayos han perecido durante los últimos combates en el Chaco Boreal

Al dar cuenta de estas bajas, el alto mando boliviano afirma haberse incautado de siete mil rifles, doscientos mil cartuchos, gran cantidad de granadas de mano y otros elementos de guerra

LA PAZ, junio 22. (AP).—El Ministerio de la Guerra ha comunicado que más de mil soldados paraguayos han muerto últimamente en las cruentas luchas ocurridas en el Chaco Boreal.

Las tropas bolivianas han capturado gran cantidad de armamentos.

El comunicado dice que la cuarta división Boliviana aniquiló la mayor parte de la división que comandaba el Coronel Brizuela, el cual ha sido «pulverizado» por las ametralladoras de la artillería.

Asimismo manifestó el comunicado que en uno de los sectores, las tropas bolivianas sepultaron 346 cadáveres enemigos.

Declara además, que el capitán paraguayo Segundo Recalde se encuentra entre los muertos que se han podido identificar.

El Ministerio de Guerra anunció que los soldados bolivianos se incautaron de setenta ametralladoras, 7,000 rifles, 200,000 cartuchos, una gran cantidad de granadas de mano y otros equipos.

Añade que muchos de los otros cadáveres estaban en un estado tan avanzado de descomposición que se hacía imposible la identificación. Dice que la artillería boliviana ha causado daños considerables a las fortificaciones enemigas habiendo interrumpido el sistema de comunicación del Paraguay.

Columna Editorial

Sigamos el ejemplo de los Estados Unidos

No se ha satisfecho el deseo de Matanzas de tener un puerto libre, con lo cual probablemente recobraría, siquiera en parte, el esplendor comercial de que disfrutó cuando era uno de los centros exportadores de azúcar más importantes del país.

Ojalá nos equivoquemos, pero nos parece que el proyecto en que ha puesto sus esperanzas, correrá la misma suerte que los anteriores, relativos a crear zonas libres en otros puertos, porque no se advierte que la iniciativa haya encontrado el calor que merecía ,por obvios motivos, en las altas esferas oficiales.

Si en Cuba se prestara verdadera atención a las cuestiones económicas, y por todos los medios posibles se procurase propiciar la expansión comercial, desde hace tiempo contaríamos con dos zonas francas, una en la costa norte y otra en la sur, estratégicamente situadas para facilitar el trasbordo y reexportación de mercaderías.

Pero en eso, como en tantas otras cosas que pudieran servir para promover grandes negocios y obtener el consiguiente provecho, se han descuidado nuestros gobiernos, o mejor dicho, han hecho caso omiso de las iniciativas que se les ofrecieron, dejándolas malograr como lleva trazas de malograrse la de los matanceros, pese al empeño puesto por ellos en llevarla adelante.

En nuestra edición del 25 del pasado mes, exhortamos al Gobierno a que se diera prisa en acceder al muy justo deseo de Matanzas, entre otras razones, porque en los Estados Unidos el representante por Nueva York, Mr. Celler, y el senador por el Estado de Washington, Mr. Dill, tenían presentados a los cuerpos colegisladores a que respectivamente pertenecen, proyectos para establecer zonas francas.

No fué tomado en consideración lo que entonces dijimos al respecto, con el designio de que no se perdiera tiempo, y se ha dado lugar a que los Estados Unidos, anticipándose, pongan en vigor la ley creadora de las zonas francas. Por la autorización para fundar esos establecimientos, allí se interesaron instituciones como la Cámara Nacional de Comercio y la Asociación de Autoridades Portuarias; pero es probable que no hayan sido especialmente pedidos por una población determinada o, por lo menos, no con el afán que muestra la de Matanzas.

En esta población llegó a producirse una huelga de hambre para forzar al Gobierno a aprobar el proyecto de zona franca, lo cual expresa hasta qué extremo constituye un anhelo del pueblo de Matanzas disponer de ese medio para el desarrollo de sus actividades económicas, o sería mejor decir para aliviarse de la miseria a que ha quedado reducido por efecto del decaimiento de su magnífico puerto. Toda gestión ha resultado inútil, aunque todo aconsejaba que fuera estudiado y resuelto con urgencia el plan propuesto. Porque, que sepamos, no se ha entrado a discutirlo ni se han ofrecido a la consideración pública las razones por las cuales está postergado, acaso por no existir ninguna.

Con la ley que autoriza la creación en los Estados Unidos de zonas francas—las cuales pronto empezarán a funcionar en los puertos del Atlántico más estratégicamente situados,—ese país podrá seguramente, «conquistar una participación más amplia en el comercio internacional de las materias primas que se exportan entre Europa, Norte y Sud América», que eso es lo que con legítimo derecho procura. Pero, como bien puede suponerse, no limitarán el negocio a las materias primas. En los susodichos centros se manipularán mercancías de toda especie, nacionales o extranjeras, salvo, naturalmente, aquellas que la legislación prohibe, de donde resulta, que las posibilidades de provecho económico son inmensas.

¿No es triste pensar que modestamente podría tenerlas Matanzas, vale decir Cuba, si con eso de que tanto carecemos, y que se llama sentido práctico, se hubiese accedido a su angustiosa petición? El ejemplo de los Estados Unidos, que a su vez han imitado a otros países en esto, (hay, hasta ahora, cuarenta y un puertos libres en el mundo), y que no pensaron antes que nosotros en crear los expresados establecimientos con vistas a su expansión comercial, acaso decida el Gobierno a satisfacer los justos deseos de los habitantes de la bella ciudad del Yumuri y el San Juan, digna de mejor suerte. Empero resultará que como de costumbre, vamos retardados, pese a las facilidades excepcionales que existen hoy para hacer y deshacer leyes.

NO TENIA EXPLOSIVOS LA MALETA SOSPECHOSA

Ayer apareció abandonada en los portales de la casa Amargura número 77, una maleta en cuyo exterior se leía un letrero que decía National City Bank.

Como se sospechara que contuviera explosivos, se le dió aviso de ello a los peritos, los que la reconocieron comprobando que se encontraba vacía.

JOVEN DESAPARECIDO

José Fernández González, vecino de Oficios 33, participó a la Policía que su hijo José Ramón Fernández Canto, de 17 años de edad, salió de su domicilio el día 19 del actual y como hasta ahora no ha regresado, teme le pueda haber ocurrido alguna desgracia.

Causa criminal por el fraude del Chase Bank

Se instruye en el Tribunal de Sanciones contra Machado y sus cómplices en el citado affaire

COMPARECIO ayer tarde, ante el Tribunal Nacional de Sanciones el Sr. Ramiro Mayens González, acompañado de su letrado director Dr. Julián Montiel, presentando formal querella por los delitos de malversación y fraude contra Gerardo Machado Morales, Carlos Miguel de Céspedes, Luis Aizcorbe, José M. Caraballo, Carlos Govea, Agustín Alvarez, Enrique Hernández Cartaya, José Emilio Obregón, Mario Ruiz Mesa, Mr. W. Rosenthal, Mr. J. Finlay y Mr. H. Catlin, fundándose en el informe rendido por los doctores Ricardo Sarabasa, Guillermo de Montagú y J. M. Dihigo declarando ilegales las deudas contraídas por el Estado Cubano con el Chase National Bank durante el Gobierno de Machado.

El citado Tribunal se reunió inmediatamente, y tras la discusión oportuna acordó solicitar del querellante Mayens que acredite su condición de ciudadano cubano y, como quiera que los delitos señalados son perseguibles de oficio y tener los hechos apuntados íntima relación con la causa número 7, por los fraudes en la Carretera Central, que instruye el Juez Especial de Sanciones, Dr. Juan Francisco Torres Tomás, acordó también pasar la querella al citado funcionario, a fin de que instruya este sumario, que será acumulado al de la causa de la Carretera.

LA DETENCION DE LOS DRES. GARRIGO Y L. DORTICOS

El citado Tribunal de Sanciones dictó resolución ayer, declarando decaído el derecho del Dr. Horacio Meruelos, acusador en la causa seguida contra Gerardo Machado, el ex-Teniente Larcada y otros, por la detención arbitraria que sufrieron en 1932 los Dres. Roque E. Garrigó, Pedro López Dorticós, Sub Secretario de Justicia, Rafael Cabrera y otros, en la ciudad de Cienfuegos.

Y pasó el asunto al Ministerio Fiscal a fin de que formule conclusiones en el citado proceso.

Esperan en E.U. que se cumpla con el "Chase"

La repudiación de la deuda produciría la desconfianza en el pueblo de Norteamérica

WASHINGTON, junio 22. (AP).—Se cree en esta Capital que el Gabinete del Coronel Mendieta ha rechazado la recomendación que le hizo la Comisión designada para estudiar las deudas contraídas por el régimen de Machado con el Chase National Bank, de que repudiara los préstamos hechos por dicho Banco que ascienden a 60 millones de dólares.

El Departamento de Estado sigue muy atentamente los acontecimientos y se cree, en los centros bien enterados, que hasta ahora no existe indicio alguno que permita suponer que el Gobierno de Cuba esté dispuesto a seguir las indicaciones de la referida Comisión.

Es creencia general que la repudiación de esas deudas por el Gobierno cubano destruiría la confianza que el pueblo americano ha puesto en Cuba.

EL CONSUL DE CHILE PIDE A SUS COMPATRIOTAS QUE HAGAN SUS INSCRIPCIONES

EL Cónsul General de Chile en la Habana, nos pide la publicación de la siguiente nota oficial:

«Siguiendo instrucciones recibidas de su Gobierno, el Cónsul General de Chile en Cuba, ruega encarecidamente a los ciudadanos chilenos en tránsito o residentes en la República, se sirvan inscribirse, a la brevedad posible, en los Registros del Consulado General, situado en el Edificio de la Lonja del Comercio, Departamentos números 443-444, en esta Ciudad.»

Guillermo Galitua Letelier,
Cónsul General de Chile en Cuba.

Se desconoce aún por qué se apagó la luz el día 19

Los obreros declaran que son los primeros en querer que se aclare el misterio

CON el ruego de su publicación nos envía la Federación de Plantas Eléctricas, de Gas y Agua, las siguientes declaraciones:

«Al pueblo de Cuba y a las autoridades en particular.

El pasado martes diez y nueve, a las 9.00 p. m., quedó por espacio de varios minutos interrumpido el servicio de electricidad, por causas hasta ahora desconocidas por nosotros.

Debido a lo poco frecuente de esta anomalía y el haberse verificado precisamente en los difíciles momentos en que atraviesa el país, fué motivo de que se están haciendo distintos comentarios y conjeturas sobre el particular, llegando a nuestros oídos el rumor de que algunas personas achaquen lo acontecido al sector obrero de la Compañía Cubana de Electricidad. Además, vemos que las autoridades han dedicado sus investigaciones exclusivamente hacia el referido sector, por todo lo cual la Federación Sindical de Plantas Eléctricas, Gas y Agua estima que deben hacerse las siguientes declaraciones para conocimiento general.

PRIMERO: Esta Federación es una Organización Proletaria constituída para la defensa de los intereses de los obreros y empleados de la industria eléctrica, gas y agua, no teniendo absolutamente tendencias políticas de ninguna índole.

SEGUNDO: Esta Federación ignora por completo las causas que originaron la paralización del servicio eléctrico en la fecha citada.

TERCERO: En los actuales momentos esta Federación no tiene dificultades de ninguna índole con la Compañía Cubana de Electricidad, muy por el contrario, existen las mejores relaciones entre ellos.

CUARTO: Que es esta Federación la primera que le interesa quede debidamente esclarecido y divulgado el origen y causa de la mencionada interrupción, y cree firmemente que muy pronto la Compañía dejará debidamente aclarado este asunto, pues bajo el punto de vista técnico no debe existir misterio en la anomalía acontecida

Y QUINTO: Que esta Federación estima que las autoridades deben continuar, si lo estiman oportuno, sus investigaciones, pero de un modo más general y sin ocultamientos de ninguna especie, para lo cual estamos dispuestos, si ellos los estiman pertinente, a prestarles nuestra colaboración espontánea, para llegar al completo esclarecimiento del asunto».

Federación Sindical de Plantas Eléctricas, de Gas y Agua.
Guillermo MESTRE,
Secretario General.

Varias menores son recogidas por la policía

Recibiendo instrucciones del Jefe de la Policía Nacional, el Teniente Cortés y el Sargento Molina, de la Sección de Investigaciones, con fuerzas a su mando, dieron anoche una batida en las academias de bailes de esta Capital, procediendo contra todas las menores de edad que se encontraban bailando en las mismas.

Entre las detenidas figuran: Olga Valdés Alfonso, vecina de Jesús María 14; Gertrudis Valdés Alfonso, del mismo domicilio; Isabel Monsón Ochoa, de San Andrés 18; Zoila Villadearrigo Sarrus, de San Lázaro 114; Cortina González, de la Plaza del Vapor; Eusebia Cola, de Monte 340; Mercedes Cola, del mismo domicilio; Zoraida Cotilla Burguet, de San Rafael 45; Hortensia V. Medina, de Reina 96; Esther Landa Betancourt, de Virtudes número 8; Zoila Oliva Fiallo, de Sitios 53; Ana Vázquez, de Dragones 43; Adelaida Alvarez, de Manrique 188; Elena Pérez Rodríguez, de Soledad 26; Dolores Pérez González, de Lealtad 25; Pura Carreras Pereira, de Antón Recio 59; Consuelo Novo Díaz, de San Cristóbal 16; Angela Castellón, de San Rafael 144; Blanca González Luis, de la Plaza del Vapor 16; Emilia Pérez Rodríguez, de 11 entre 8 y 10; Isabel Gutiérrez, de Puerta Cerrada 24; Emilia Gutiérrez, del mismo domicilio.

Todas conjuntamente con los propietarios de las academias Sport Antillano, Galathea y Havana Sport, fueron puestas a disposición del Juez de Guardia doctor Justiniani, quien en horas de la madrugada, continuaba actuando.

PROTESTA GENER DE LA REBAJA DE IMPUESTOS A CIGARROS AMERICANOS

El Secretario del Trabajo, doctor Suárez Gutiérrez, que apenas estuvo una hora en su Despacho ayer pues tuvo que ir urgentemente a Palacio para asistir al Consejo de Secretarios convocado para las diez de la mañana, recibió el siguiente telegrama, suscrito por el señor Francisco Torres Gener, Presidente de la Unión de Fabricantes de Tabacos y Cigarros:

«La prensa de hoy anuncia que en el próximo Consejo de Secretarios se acordará la rebaja al impuesto de los cigarrillos americanos. La Unión de Fabricantes de Tabacos y Cigarros que presido, hace más de dos meses presentó en la Secretaría de Hacienda una documentada exposición interesando rebaja de impuesto cigarrillos cubanos elevados, injusta, ilegal y abusivamente por el Gobierno de Machado, arruinando a los industriales cubanos y lanzando a la miseria a millares de obreros. Usted recibirá copia de nuestra exposición. Esperamos su reconocido patriotismo para que en el Consejo de Secretarios evite se rebaje el impuesto a los cigarrillos americanos o extranjeros, si no es a base de que los países favorecidos ofrezcan a nuestros tabacos y cigarrillos iguales ventajas que nosotros a ellos. En este sentido hacemos llegar a usted nuestro ruego con gracias anticipadas».

UN BUEN DISTINTIVO

BATISTA:—¿Qué me traen ustedes ahí?
LOS REPORTERS:—Este modelo de chapa, a ver qué le parece.

Se suspendió la segunda sesión del Consejo de Secretarios ante la prolongación de la junta que se celebraba en casa del doctor Torriente

Los Secretarios abecedarios mantuvieron su actitud, en el cambio de impresiones con el Dr. Torriente. El Dr. Santovenia unió su renuncia a la de los representantes del «A B C»

Hasta la madrugada de hoy, permanecieron en Palacio el Secretario de Sanidad, doctor Santiago Verdeja, el Secretario de Obras Públicas, doctor Daniel Compte, el Secretario de Comunicaciones, doctor Gabriel Landa, el Secretario de Gobernación ingeniero Carlos de la Rionda y el Secretario del Trabajo, doctor Miguel Suárez, reunidos con el Presidente de la República.

Aguardaban el resultado de una conferencia que tenía efecto en la casa particular del doctor Cosme de la Torriente, Secretario de Estado, a la cual concurrieron el propio doctor Torriente, el Secretario de Defensa (Guerra y Marina) doctor Félix Granados, el de la Presidencia, doctor Emeterio Santovenia, el Alcalde Municipal, doctor Miguel Mariano Gómez; el de Educación, doctor Jorge Mañach y el de Hacienda, doctor Martínez Sáenz.

Dicha conferencia tuvo por objeto tratar de la crisis del Gabinete planteada por la renuncia de los señores Mañach, Saladrigas y Martínez Sáenz, representantes del sector abecedario, negados a continuar desempeñando sus respectivas carteras.

En la reunión los señores Torriente y Granados obraban como comisionados del Presidente de la República, coronel Mendieta y de los sectores del Gobierno: nacionalista, Conjunto Revolucionario y Acción Republicana.

Los señores Torriente y Granados estaban instruídos para procurar por todos los medios a su alcance conjurar la crisis, haciendo desistir a los señores Mañach, Martínez Sáenz y Saladrigas de su actitud dimisionista.

LOS SECRETARIOS SE RETIRAN

En vista de [illegible]

MAÑANA SERA DESCUBIERTO EL BUSTO DE D. BUTTARI

MAÑANA, domingo 24, a las diez de la mañana, será el solemne acto del descubrimiento del busto emplazado en el polígono de la Décima Quinta Estación de Policía,—en Arroyo Naranjo—, para perpetuar la memoria del Vigilante Daniel Buttari, el valiente revolucionario, jefe del Regimiento Clotilde García, víctima de la dictadura.

Al acto han sido invitados las autoridades civiles y militares, así como todos los miembros del Cuerpo de Policía, y el pueblo.

Así nos lo hacen saber los miembros de la Comisión para la erección del busto a Buttari, Sres. Antonio Brito, Segundo Jefe de la Policía, Presidente; el Secretario Enrique Sureda, y los Vocales C. Aguabella, Teniente de la Institución; Israel Encinosa, Sargento, y José Córdova, Vigilante número 1539.

TRES MIEMBROS DE LA "FOREING POLICY [illegible]

Se dieron por enterados de la carta de Don Carlos de La Torre sobre su renuncia de Consejero

A las ocho de la noche de hoy continuará el Claustro tratando de la depuración y a las tres de la tarde tendrá lugar la asamblea de los estudiantes que no quieren saber de política

En el Hospital Universitario se efectuó a las tres y media de la tarde de ayer la asamblea general de estudiantes que había sido especialmente convocada para tratar del problema de la renovación del Alma Mater.

El quorum fué nutridísimo, mucho más de lo corrientemente acostumbrado.

Apenas abierta la reunión, se sometieron a la consideración de la asamblea diversas mociones sobre la forma en que se debía de dar por finalizada, con carácter definitivo, la depuración cívica y académica de nuestro primer centro de enseñanza, comenzándose en seguida a debatir el asunto.

Hicieron uso de la palabra, exponiendo sus diversos puntos de vista, distintos líderes estudiantiles, tanto de las derechas como de las izquierdas, pero los asambleistas, que parece que se encuentran ya harto cansados de los debates, se pusieron en pie vociferando acompasada y repetidamente las palabras: a votación; las cuales recalcaban aún más acompañándolas de palmadas, patadas y chifliados.

Inútiles fueron los esfuerzos que hizo el director de debates el estudiante José Morell Romero, para imponerse a la asamblea y que se continuara la discusión del asunto.

Sacadas a votación las distintas mociones, se aprobó casi por unanimidad la que propusiera la Comisión Mixta Depuradora, que consiste en dar un amplio voto de confianza al Consejo Universitario para que realice, en definitiva, la depuración cívica y académica del plantel.

A continuación se dió lectura a la extensa carta que el venerable sabio don Carlos de la Torre, profesor de la Universidad de la Habana y Presidente del Consejo de Estado, dirigiera a la asamblea de estudiantes, exponiéndole los motivos que lo llevaban a retirar, conjuntamente con sus demás compañeros universitarios, las renuncias de sus cargos de consejeros, que habían presentado a virtud de un ruego de la misma.

Y después que el líder estudiantil Leo Alvaré explicó a los allí reunidos los motivos que había tenido para formular tal petición a los citados catedráticos de la Universidad, los asambleístas volvieron a oponerse a que se entablara debate alguno sobre el particular, dando muestras de sus deseos de que se limitase el asunto a darse por enterados del contenido de la misiva, disolviéndose rápidamente la reunión.

CAUSA GRAN ALARMA ENTRE EL ESTUDIANTADO EL RUMOR

ACTIVIDADES OBRERAS

CLAUSURA DE UN GREMIO

Vega, Segundo Teniente del Puesto Militar de Zulueta dió cuenta ayer a la Secretaría del Trabajo haber procedido a la clausura del local que ocupa el gremio llamado Sindicato Regional de Buena Vista, en el pueblo de su nombre, porque en el mismo se venía haciendo, por sus miembros, una campaña subversiva contra el actual Gobierno. El Juzgado conoce del caso.

CONFLICTOS RESUELTOS

El doctor Rodríguez Aymerich informó ayer desde Pinar del Río haber quedado resueltos los conflictos existentes entre la escogida de Solaun y sus obreros; y cosecheros y escogedores de tabaco de Puerta de Golpe y el Sindicato Local.

ESPERAN EL FALLO

El Secretario General de la Unión Sindical de Obreros de Antilla ha comunicado a la Secretaría del Trabajo estar dispuestos los obreros a aceptar con gusto el fallo que dicte la Secretaría en el problema que tienen pendiente con los patronos.

REANUDARON EL TRABAJO

Azcuy, Jefe del Puesto de la Guardia Rural de Rancho Boyeros, informó ayer al Director del Trabajo señor Jorge Lauderman, haber reanudado sus labores las obreras de la fábrica de medias de dicha localidad, las cuales se encontraban en huelga desde hacía varios días.

AGITADOR DETENIDO

En el central Tacajó, por fuerzas del Ejército, fué detenido ayer Rsmigio López Fernández, español, por infringir el Decreto-Ley número Tres Del caso se le dió cuenta al Juzgado de Banes.

CONFERENCIA DEL DOCTOR FERNANDO ORTIZ

Esta tarde, a las cinco y media el Dr. Fernando Ortiz, pronunciará una conferencia, con el temario «Los Indios»—«Como eran»—en la Sociedad Femenina «El Lyceum», sita en Calzada 76, entre A y B, Vedado, cuyo acto promete ser muy interesante.

PROCESADOS

Por el Juez de Instrucción de la Sección Segunda, fueron procesados ayer tarde. Ignacio Valdés Rodríguez y Joaquín Sangenís García, con fianzas de quinientos pesos cada uno, por lesiones e imprudencia.

Se acumula el azúcar cubano

E.C.D. 2016

GRANDES VENTAJAS OFRECE «NTRA. SEÑORA DEL PILAR»

La sociedad benéfica «Nuestra Señora del Pilar», fundada por los antiguos médicos de la Quinta Balear, acaba de obtener nuevo mobiliario para su hermosa Clínica de Belascoaín y Nueva del Pilar.

Es indiscutible que los directores de esta sociedad no descansan en ofrecer a sus asociados todas las ventajas posibles, y prueba de ello son las siguientes palabras del Presidente de dicha institución: «Nuestra sociedad tiene Clínica, Laboratorios, Raxos X, Fisioterapia y Farmacia de nuestra absoluta propiedad; además contamos con verdaderos especialistas en cada rama de la medicina y cirugía, con lo cual podemos asegurar que nuestros asociados no tienen que ir a los hospitales del Estado a buscar servicios que toda sociedad seria y honra tiene la obligación de facilitar a sus componentes».

FARMACIA
DROGUERIA DE "JOHNSON"
DE TURNO LOS LUNES
Disp. No. 30 TELEFONO-A-2129

LA MAYOR
35 EDIFICIOS
700 EMPLEADOS
SARRA
DROGUERIA
ABIERTA TODOS LOS DIAS
TODA LA NOCHE LOS MARTES
A-8026 A-3641

HABANERAS

LA MODA ACTUAL

Todo París está interesado en las telas elásticas que se estiran en dos sentidos gracias a las muchas creaciones intrigantes de Dilkuska confeccionadas en estas telas versátiles que tienden a propasar a las mallas, y tricots para trajes de baños.

Los de hilo se secan al instante, estando al sol, siendo ideales para las playas nuestras mientras los modelos de lana son mejores cuando se emplean en las que están al norte donde el viento y el agua son más fríos.

Esta casa tiene muchas ideas que prestan individualidad a estos maillots elásticos. Los provee de un solo tirante que se puede colocar de diversas formas, poniendo en ellos cinturones, pulseras y otros adornos de cellophane de piel de rinoceronte o vidrio irrompible. La tela elástica resulta de un modo tal que acentúa hasta lo más mínimo su cualidad intrínseca en un modelo de hilo azul para el sol. Tiene una saya con un chaleco sin correa por detrás que se pone y se quita sin que tenga donde abrocharse llevándose encima de los **shorts** de una sola pieza.

Marcel Rochas lanza los trajes de playa más sensacionales de la temporada en la nueva idea de cerrarlos con lazos y amarras en vez de usar botones como la temporada pasada. Los **shorts** pueden ser de estilo clásico, tipo **boy scout** o pueden llegar a la rodilla en la forma ancha femenina.

REGALOS DE GUSTO

En la imposibilidad de complacer todos los gustos, cuando hacemos un regalo, se ha sugerido siempre la idea de ofrecer dulces finos que es el que todos aceptan con más complacencia.

El regalo de una bandeja de dulces de huevo o bien una caja de pastelería o un cake adornado representa, además de un presente fino, el más práctico, puesto que con él se obsequia a las personas que nos visitan.

Los estuches de bombones, en diferentes clases y estilos, constituyen un regalo de gusto y de valor, puesto que hay algunos finísimos, pintados a mano, que son una maravilla.

Al **Moderno Cubano** acaban de llegar los afamados estuches de bombones de Maillard, así como los de otras marcas conocidas de París y Londres, que se encuentran en su local de la **Casa Potin** en O'Reilly 37.

SOMBREROS

Schiafarelli hace lucir absolutamente encantadoras a sus clientas adictas con sus nuevos sombreros **Rumba** para playa. Tienen estos modelos prendido bajo el ala un velo de tul que combina con el traje. Este velo sale de un levantado que se hace por detrás cayendo ligeramente y ofreciendo un aire andaluz a la figura.

Estos sombreros son la nota saliente del traje que consiste simplemente de un par de pantalones de tweed de hilo o una sayita de jersey hasta la rodilla estilo túnica que va encima de un sencillo traje de natación tejido a mano.

Como de costumbre **Schiafarelli** nos da algunas combinaciones de colores frescos y nuevos que resultan encantadores. El sombrero generalmente hace juego en color con el **maillot** blanco y el velo color zafiro y la saya en vivos colores escoceses. También se ven pantalones a cuadros azul marino y blanco, el **maillot azul** oscuro con el sombrero igual y el velo de un color rosa vivo.

Georgette Renal hace unos ensembles muy elegantes en tela de hilo gruesa, viéndose un conjunto náutico muy original que tiene la parte de arriba y la suya cruzada de lino natural imprimé con pequeños berets en rojo y azul como los de los marineros franceses. Los **shorts** son de tela lisa acompañados de un béret de reglamento en la marina francesa que le dan una nota interesante al conjunto así como los **shorts** plegados y capitas de tela de hilo a rayas en colores alegres.

RELOJ PEQUEÑITO

Dos de la mañana... reloj pequeñito
que inconscientemente me haces despertar
ese ritmo eterno del tic tac, quedito
martillea mis sienes con su palpitar.
[illegible] mañana [illegible] piernas cruzad[illegible]

CRUCIGRAMAS

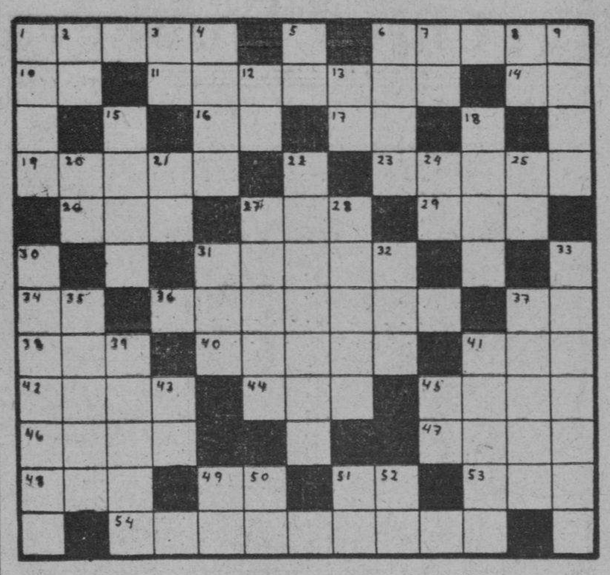

HORIZONTALES

1—Instrumento que se usa para remar, (pl.)
6—Concepto o juicio falso.
10—Montaña de China.
11—Nombre masculino.
14—Negación.
16—Interjección.
17—Diptongo.
19—Severa en el semblante, en el modo de hablar o de mirar.
23—Deidad de las aguas, bosques y selvas.
26—Dueña.
27—Tercer hijo de Adan y Eva.
29—Arbol de Madagascar.
31—Cadáver que conserva su piel, ya sea naturalmente o por virtud de una preparación especial.
34—Marchar.
36—Echarás sal.
37—Nota musical.
38—Cada uno de las doce partes en que se divide el año.
40—Moverse un cuerpo dando vueltas alrededor de su eje.
41—Rey de los suevos, hijo y sucesor de Teodomiro.
42—Querer, adorar.
44—Villa en la provincia de Zaragoza.
45—Tiempo del verbo remar.
46—Hace donación.
47—Rezad.
48—Hembra del oso.
49—Naipe.
51—Sílaba que repetida resulta un apodo familiar.
53—Metal.
54—Que sala, (pl.)

VERTICALES

1—Corriente de agua dulce, (pl.)
2—Río en la provincia de Lugo.
3—Organización Revolucionaria.
4—Sin sal.
5—Artículo.
6—Paraíso terrenal de judíos, cristianos y musulmanos.
7—Voz que se usa repetida para arrullar a los niños.
8—Sobre (en inglés).
9—Capital de Italia.
12—Artículo.
13—Conjunción.
15—Instrumento destinado para ofender o defenderse.
18—Artículo, (pl.)
20—Interjección.
21—Diptongo.
22—Remero.
24—Igual al 34 horizontal.
25—Nota musical.
27—Sin nadie.
28—Tiempo del verbo tirar.
30—Persona que tima.
31—Conjunto de agua salada.
32—Río de Suiza.
33—Que mira.
35—Igual al 1 horizontal.
37—Hacer caricias y halago.
39—Bien de salud, (pl.)
41—Puro, (pl.)
43—Dios del Sol.
45—Voz que se usa repetida para arrullar a los niños.
49—Contracción.
50—Sociedad Anónima.
51—Sílaba que repetida resulta el nombre del Dios de la locura.
52—Terminación de infinitivo.

Solución al Crucigrama anterior

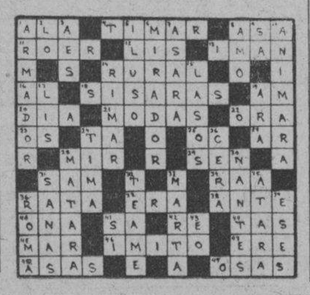

SOCIEDADES ESPAÑOLAS

El Sr. José López Villamil cuenta con extraordinarias simpatías para Delegado de Emigración

El próximo domingo 24, a las tres de la tarde, se celebrará en el Centro Gallego una reunión de las Sociedades Españolas para proceder a la elección de un Vocal en la Junta Central de Emigración, radicada en Madrid, recientemente organizada por el Gobierno Español, que represente a los españoles de Cuba en dicho organismo.

Con este motivo surgió la candidatura de José López Villamil persona conocidísima entre nosotros por su activa intervención en las sociedades españolas, que conoce los problemas del español en Cuba de un modo directo, que siente sus necesidades y que ha compartido todas las inquietudes de sus anhelos y de sus aspiraciones, persona que puede encauzar de un modo perfecto las orientaciones que inspiren las leyes que encaucen de mejor manera el arduo problema del emigrante, como lo tiene demostrado en los cargos que desempeñó en la Sección de Inmigración del Centro Gallego y en la Junta Consular de Emigración.

Es unánime el partido que dichas sociedades han tomado en favor de dicho señor, que partirá para España el día 16 de julio, llevando la representación de los españoles en Cuba, que tendrán cerca del Gobierno de aquella nación, un consejero ilustrado y conocedor profundo de los problemas de los españoles en Cuba.

Magnificente, formidable, será la verbena de hoy en C. Gallego

Es indescriptible el entusiasmo que existe entre la juventud para asistir a esta singular verbena, de la cual hemos venido ocupándonos estos días con todo lujo de detalles para que los bailadores pudieran darse cuenta de cómo va a ser de esplendente y extraordinaria en todos sus aspectos.

No nos extraña, pues, que haya despertado tan vivísimo interés en los adoradores de Tersípcore, conociendo de antemano las sorprendentes atracciones y novedades que la comisión organizadora, en su afán de superación, ha concebido y preparado para esta estupenda verbena.

Y es que, además de las novedades que se nos ofrecerán esta noche en el regio palacio de Galicia, justifica ese entusiasmo el estado de espíritu ciudadano que, al conjuro de recuerdos inolvidables siente ansias infinitas, deseo incontenible de exteriorizar el optimismo que albergamos en lo más hondo de nuestra sensibilidad; por eso es que, dando tregua a las serias preocupaciones del momento que vivimos, aprovecha la oportunidad que nos brinda este festival de belleza y esplendores, para proporcionarse unas horas felices.

Es factor también importante en esa explosión de entusiasmo popular que la pensión no sea más que de sesenta centavos para los caballeros, facilitando así el disfrute de esta verbena toda color, luz, belleza y música selecta.

TE BAILABLE EN EL BALN. DEL CASINO ESPAÑOL

Una lucida fiesta se efectuará el próximo domingo 24, en el balneario del Casino Español en la playa de Marianao.

De la serie organizada por el Comité de la Playa, que preside el correcto caballero Sr. José María Ibáñez.

Un té bailable, de 5 y media a 9 p. m., que amenizará la celebrada orquesta de los Hermanos Castro.

Desde por la mañana reinará la animación en aquel delicioso lugar, donde se efectuarán diversas competencias deportivas entre los socios del Casino y luego un almuerzo servido por el restaurant del balneario con un excelente menú.

Esta fiesta promete resultar magnífica.

MATINEE EN «DEPENDIENTES»

Mañana domingo, se efectuará en los salones de Dependientes una bella fiesta social: la matinée de verano organizada en homenaje a los socios, por la Sección de Recreo y Adorno. El señor Julio González, el Secretario por excelencia de esta Sección, trabaja activamente en su preparación. Será un éxito. Merecido y justo.

Las orquestas de Belisario López, «Los Siboneyes» y «Happy-Happy» tienen a su cargo el programa de bailables.

No habrá cuota de entrada. Es una matinée para los socios y sus familias.

VENTURA ALONSO FRANCO ACEPTO SER CANDIDATO DE LA J. DE INMIGRACION

Ultimamente se ha recibido en la Beneficencia Catalana, la decana de las beneficencias, un cable del señor Ventura Alonso Franco, en el que dicho señor manifiesta que ha aceptado figurar como candidato a vocal de la Junta de Emigración Española para representar los intereses inmigratorios de las Beneficencias españolas radicadas en Cuba; agregando que lo hace por amor a estas instituciones y porque él ha sido emigrante también.

Se deduce lógicamente, pues, que el señor Alonso Franco está animado de los mejores deseos, y qu luchará denodadamente por el mayor auge de las Beneficencias españolas de Cuba.

NOTICIAS INTERESANTES DE LA S. «EL VALLE DE LEMUS»

Con una nutrida concurrencia celebró Junta General Ordinaria esta sociedad, bajo la presidencia de su titular, Sr. Avelino Rodríguez, con la asistencia del tesorero, Sr. Benigno Somoza, y del secretario, Sr. Manuel Fernández Mariño.

Leída el acta y aprobado el balance, es presentado a la Junta General, por el Sr. José Ramón López, el distinguido Dr. José Abella, oriundo del hermoso valle de Lemos. Hace uso de la palabra el referido doctor, ofreciéndose como abogado honorario de la institución, y pronunciando unas breves pero elocuentes palabras, respecto a la institución y al Valle, por ser este último la cuna de sus padres.

La asamblea acepta la proposición del Dr. Abella, y le tributa una cariñosa ovación.

Se procedió a la discusión del banquete que la sociedad «El Valle de Lemos», celebrará el día 24 de Junio en el stadium de «La Polar», en honor de sus asociados. Después de hacer uso de la palabra varios señores asociados, es aprobada por la Junta General la celebración del referido banquete, tal como lo presentó la comisión organizadora del mismo.

Avisamos por este medio a todos los señores asociados de «El Valle de Lemos» que hoy sábado por la noche, no se despacharán tickets en la Secretaría de la sociedad, por celebrarse en el Centro Gallego la «Verbena de San Juan» haciéndolo en su defecto en Apodaca No. 11, segundo piso, entre Cienfuegos y Someruelos, de 8 a 10 p. m.

Rogamos a los señores asociados la más puntual asistencia al referido acto, pues empezará a las 12 y media p. m.

Fiestas para mañana

EL VALLE DE LEMOS: Banquete de confraternidad social, y también como homenaje de despedida al secretario general, señor. Fernández Mariño, a las 12 del día en el stadium de la cervecería «La Polar».

SOCIEDAD «CALO Y VIDUIDO»: Granbanquete para celebrar el 14 aniversario, a las doce y media del día en la Quinta «Bastién», Vedado.

HIJOS DEL AYUNTAMIENTO DE TRABADA: Almuerzo a los asociados en los jardines de «La Cotorra», sitos en la Loma de la Cruz, Guanabacoa, a las doce del día.

LA DEVESANA: Estupenda matinée bailable en los jardines de la cervecería «La Polar».

PROPIETARIOS, INDUSTRIALES Y VECINOS DE CALABAZAR: Animado baile en su palacete social.

SOCIEDAD DEL PILAR: Gran velada lírico-literaria para conmemorar el 86 aniversario de la institución, en Estévez número 62, a las ocho y media de la noche.

ASAMBLEA TRASCENDENTAL MAÑANA, EN EL C. GALLEGO

El Sr. Cónsul general de España en Cuba, dirigió al Presidente del Centro Gallego, Sr. Jesús Pérez Cabo, un escrito comunicándole que por decreto de 1o de Diciembre último, se reorganiza la Inspección General de Emigración y se constituye la Junta Central de Emigración, disponiéndose que formen parte de este organismo consultivo, además de otras representaciones, un Vocal por cada uno de los países de América a los que afluya mayor emigración española, o sea, Argentina, Brasil, Cuba, Estados Unidos del Norte, México y el Uruguay.

Como el Sr. Cónsul significa también en su escrito que, siendo uno solo el Vocal que habrá de nombrarse, sería conveniente que las distintas sociedades y asociaciones trataran de ponerse de acuerdo para la propuesta del candidato, el Sr. Pérez Cabo, de acuerdo con los Presidentes de los Centros regionales con sanatorio, determinó convocar a una asamblea, a la que acudan representantes de Centros, Casinos, Sociedades de Beneficencia, Colonias Españolas y Sociedades de Instrucción, cuya asamblea habrá de celebrarse mañana, a las tres de la tarde, en el salón de la Presidencia del Centro Gallego.

Es de tal importancia para las sociedades españolas esa representación, que por vez primera van a tener en la Junta Central de Emigración y los beneficios que de la misma han de derivarse para el emigrante y para los intereses de dichas sociedades, que no ha de haber un solo Presidente que no acuda a emitir su voto por el candidato que estime más conveniente.

IMPORTANTES ACUERDOS HAN TOMADO LOS PADRONENSES

En su local social, Avenida de Bélgica 125, ha celebrado esta sociedad junta general, presidiendo su titular, Sr. José Raris Bello y actuando de secretario el Sr. José Rego. Después de aprobar el acta anterior y el balance correspondiente al último trimestre, la Comisión de Beneficencia informó sobre los socorros concedidos a los distintos asociados recluídos en las diferentes casas de salud, entre los que se encuentran la señorita Dolores Cajaraville, la que ha sido sometida a una operación de apendicitis en «Hijas de Galicia», encontrándose ya fuera de peligro.

El Presidente de la Comisión de Propaganda dió cuenta de la necesaria reorganización del Comité de Damas, acordando la junta elegir presidenta de dicho comité, a la asociada Dolores Rey de Alvariño, siendo felicitada por todos los concurrentes. Acordaron también llevar a cabo una intensa campaña de propaganda en favor de la inscripción de nuevos asociados.

El Presidente social presentó una moción a la consideración de la junta, en favor de distintos asociados que, siendo afectados por la actual crisis por que otraviesa el país no han podido satisfacer su cuota social, pidiendo que se cargara a la Sección de Beneficencia el importe de dichos recibos, para demostrar, una vez más, la atención que presta a sus miembros la sociedad «Partido Judicial de Padrón», siendo aprobada dicha moción.

SOBERBIO BAILE EL DIA 30 EN EL CLUB DE FERRETEROS

El simpático Club de Ferreteros, que preside el coocido caballero Sr. José Lorido, prepara con todo empeño su grandioso baile de pensión que ofrecerá el sábado 30 del mes en curso.

En su sede de la calzada del Cerro No. 547, costando el billete de entrada para los caballeros 80 centavos y las damas por invitación.

Los bailables estarán a cargo de la famosa orquesta de los Hermanos Castro, para las piezas americanas; la orquesta de Tomás Corman, para los danzones y el reputado septeto Boloña, para los sones.

Existe mucho entusiasmo para esta fiesta entre las familias de la buena socedad habanera, asíduas al Club de Ferreteros.

Quedará lucidísima!

EL CLUB PILOÑES CONCEDE AMNISTIA A SUS ASOCIADOS

Ultimamente celebró junta general el Club Piloñés de la Habana, en la que se tomaron numerosos acuerdos, todos de gran valor para sus asociados, y entre ellos el de una amnistía general para sus asociados.

Si sus atrasos no exceden de 1 año, podrán recuperar su número de antigüedad, pero si sobrepasa dicho tiempo, ocuparán el número que nuevamente les corresponda, reconociéndoles siempre todos sus derechos.

Dicho período de amnistía quedó abierto el 20 de Junio y terminará el 31 de Agosto del presente año, pudiendo pasar todo el que desee volver a pertenecer a esta sociedad, simplemente abonando el próximo mes, por la Secretaría, calzada del Cerro No. 521, Esq. de Tejas.

MATANCERAS

[illegible] io de
[illegible] e y
[illegible] ero
[illegible] la
[illegible] y
[illegible] la
[illegible] su-
[illegible] sa-
[illegible] su-
[illegible] de
[illegible] as
[illegible] as,
[illegible] o
[illegible] el
[illegible] l-
[illegible] p-
[illegible] la
[illegible] or,
[illegible] di-
[illegible] esa
[illegible] ado
[illegible] sus
[illegible] Cal-
[illegible] so-
[illegible] de
[illegible] rán
[illegible] an-
[illegible] mo
[illegible] ras
[illegible] tra
[illegible] hían
[illegible] arse
[illegible] ve-
[illegible] sú-
[illegible] las
[illegible] las
[illegible] gen
[illegible] des-
[illegible] se-
[illegible] ana,
[illegible] uma-
[illegible] gani-
[illegible] esa
[illegible] con
[illegible] de
[illegible] a-
[illegible] s-
[illegible] e
[illegible] e
[illegible] y
[illegible] l
[illegible] s
[illegible] a
[illegible] e
[illegible] s
[illegible] a
[illegible] as,
[illegible] o
[illegible] el
[illegible] l-
[illegible] p-
[illegible] la
[illegible] or,
[illegible] di-
[illegible] esa
[illegible] ado
[illegible] sus
[illegible] Cal-
[illegible] so-
[illegible] de
[illegible] rán
[illegible] an-
[illegible] mo
[illegible] ras
[illegible] tra
[illegible] hían
[illegible] arse
[illegible] ve-
[illegible] sú-
[illegible] las
[illegible] las
[illegible] gen
[illegible] des-
[illegible] se-
[illegible] ana,
[illegible] uma-
[illegible] gani-
[illegible] esa
[illegible] con
[illegible] de
[illegible] a-
[illegible] s-

relación de nombres de las damas que la prestigiaron se deslizó el de la esposa del Secretario de esta Audiencia, doctor Obregón, la que desde hace un año, por el fallecimiento de la señora Clara Christi, se halla alejada de toda actividad social.

Con gusto escribo las presentes líneas que subsanan tan lamentable equivocación.

LAS FIESTAS DE MAÑANA

En el Tennis.

Programa interesantísimo el que llevará el domingo a aquel coqueto Club de la Playa a nuestras principales familias, para gozar primero de los actos sportivos que se celebrarán en horas de la mañana, y después para disfrutar del almuerzo y el baile con que se festejará a los triunfadores en las justas náuticas del día.

La Directora del Club, señora Peralta de Cruz, con Yoya Herques, la Vice, demostrarán una vez más sus condiciones inigualadas en el desempeño de tan espinosísimos cargos.

Todo lo tienen organizado a la perfección.

Y se desarrollará la fiesta en el más grato ambiente de alegría.

FLORA MORA

La insigne concertista.

Tiene fijada la fecha del dos de julio para el concierto que ha de ofrecer en «Sauto», patrocinado por las Academias de Música todas de la localidad y por instituciones y sociedades nuestras.

Trabajando esa fiesta artística del próximo lunes, está en Matanzas el joven Raúl Medina, que como embajador de Flora Mora, visita en estos instantes a todas nuestras familias para colocar entre éstas las localidades.

El programa de ese concierto de Flora Mora lo publicaré antes de fin de esta semana que comienza mañana.

EN LA CATEDRAL

Honras fúnebres.

Para el lunes veintiseis, a las siete y media de la mañana, han sido señaladas las que en el altar de la Virgen del Rosario se celebrarán en el templo de San Carlos, en sufragio del alma de aquel gran caballero que se llamó el señor Arturo Rossié, de cuyo fallecimiento hace un mes precisamente en ese día del lunes.

La señora viuda de Rossié y sus hijos, así como el doctor Juan Luis Báez, invitan a sus amistades a tan piadoso acto.

CARLOS TRELLES

El notable bibliógrafo.

Está ya restablecido de la repentina dolencia que hizo que lo interviniera quirúrgiamente el doctor Antonio J. Font Tió, Director del Sanatorio de la Colonia Española matancera.

Aunque sin gran importancia la dolencia del autor de la Bibliografía cubana, no dejó por ello de molestarlo grandemente, siendo ya su estado satisfactorio de un todo.

RUMBO AL NORTE

Luz López.

Para pasar una larga temporada en la populosa urbe de los rascacielos abandonó Matanzas el jueves, la bella y gentil señorita Luz López, que será huésped de su hermano Lito, en la Babel de Hierro.

La señorita López, que es figura destacada de nuestros salones, pasará un año en los Estados Unidos, donde le deseamos éxitos miles.

Lleve una feliz travesía la encantadora Luz.

NOMBRAMIENTOS

De médicos distinguidos.

Por la Secretaría de Sanidad y Beneficencia han sido designados para prestar servicios en el Hospital Civil, los doctores Alberto Jiménez Plá y Luis Pantaleón de la Concha, ambos galenos muy queridos en esta sociedad y con reputación y renombre bien ganados.

LA ULTIMA NOTA

En las vísperas de San Juan.

Los jardines «El Rosal» de la señora viuda de Macías, la gentil Matilde Dans, y «El Botánico», de la ex-Presidenta del Tennis, señora de Amézaga, ofrecen a su clientela, para esa fecha de mañana, tan popularísima, las más variadas flores de sus campos de cultivo.

Juanas y Jeanettes serán felicitadas el 24 con las bellísimas flores de «El Botánico» y de «El Rosal».

Manolo JARQUIN.

DE DIA EN DIA

«Señores estudiantes: Instado, de una manera inesperada, en la Asamblea celebrada por ustedes el viernes 7 del actual, a elegir entre mi cargo de Profesor de la Universidad, que vengo ejerciendo desde hace medio siglo y al que he consagrado mi vida entera, y el de Presidente del Consejo de Estado, para el que fuí honrado por el actual Gobierno de sectores, principalmente por mi condición de Presidente de la Junta Revolucionaria de Nueva York, accedí emocionado, por la cariñosa coacción del alumnado, a presentar mi renuncia del último de los cargos referidos...»

Y más adelante, Don Carlos de la Torre, en el propio documento donde les participa a los estudiantes que se «descompromete» a renunciar su alto puesto en el Consejo, por estimar que la Patria (que está indudablemente por encima de la Universidad) exige su permanencia en esa posición, consigna estas significativas palabras, en el transcurso de un extenso párrafo:

«....tanto el Dr. Santos Jiménez, como yo, fuimos los que formulamos ante ustedes la promesa de nuestra renuncia, en un momento emocional, sin reposada meditación, que puede redundar en lamentables consecuencias para la propia Universidad...»

Tenemos, pues, ampliamente demostrado que Don Carlos de la Torre es un hombre bueno, patriota, con un corazón que no le cabe en el pecho y que en un momento emocional es capaz de ofrecer la cabeza si sus queridos estudiantes se la piden.

Pero los momentos emocionantes no deben tomarse en cuenta, según los más eminentes tratadistas.

En sana moral, verbigracia, no se está obligado a cumplirle a la mujer amada muchas de las ofertas que se le hacen, como no hay desdoro en incumplirle a un salteador de caminos la promesa de entregarle cincuenta mil pesos, buscando que lo deje a uno ir a dormir a su casa.

Don Carlos, después de meditar sobre el alcance de su ofrecimiento a la turbulenta muchachada universitaria, que constituye su explicable debilidad como profesor vitalicio, pasado el momento emotivo, dióse cuenta de que los estudiantes pedían algo inconveniente para ellos mismos y razonó, sin duda, como el sabio Poey, en cierta ocasión que comprometió indebidamente su voto para unas oposiciones y al serle recordado su compromiso, sentenció en esta forma:

—Si mal hice en prometer, peor haría en cumplir...

Y los estudiantes han comprendido que está en lo cierto su amado y venerable maestro.

Tartarín de TARASCON

Estado del Tiempo

Domina el estado del tiempo en anticición del Atlántico, área de buen tiempo extendida sobre la mitad oriental del Mar Caribe, parte sudeste de los Estados Unidos y casi todo el Golfo de México. Las presiones son normales en el resto del Caribe.

Pronóstico para hoy sábado:

Buen tiempo, excepto algunas turbonadas después del mediodía. Vientos flojos a frescos del nordeste al sur.—Ob. Nacional.

SAPOLIO

MARCA REGISTRADA

HACE RESPLANDECER LA CUCHILLERIA

¡Confíe Ud. a este gran pulidor su cuchillería! Sapolio limpia y trata bien todo cuanto reciba su contacto —hasta las mismas manos—inofensiva, completa y rápidamente.

EL LEGITIMO *lleva Banda Azul— Envoltura Plateada*

Distribuidor: S. S. FRIEDLEIN Obrapía 25 Habana. Cuba.

CUESTA MENOS PORQUE RINDE MÁS

Guanabacoa celebra la semana turística con grandes fiestas populares desde el 12 de agosto

Se abrirán varios concursos: literario, musical y pictórico. Habrá premios para los concursantes. Los temas se referirán a Guanabacoa. El Alcalde publica la convocatoria oficial

Primero: Convocar a un Concurso Artístico y Literario en el que participen literatis y artistas de toda la República en homenaje cumplido a la villa de Guanabacoa.

Segundo: Objeto del Concurso. La Villa de Guanabacoa celebrará grandes fiestas durante los días del 12 al 19 de agosto próximo con el título de Semana Turística de Guanabacoa, y en el curso de los mismos, se cumplirán variados programas de festejos populares. La Alcaldía de Guanabacoa coopera a dichas fiestas estableciendo este concurso que tiene por objeto hacer demostración patente del alto nivel cultural que tiene la Villa de Guanabacoa.

Tercero: Clasificación del Concurso.

A) Tema Literario.
B) Composición Musical.
C) Cartel de Propaganda.
Cuarto: Tema Literario.

Una composición poética glosando algún motivo de libre elección sin más requisito que el tratar sobre Guanabacoa. Sin límite en cuanto a extensión.

Al mejor trabajo presentado se otorgará a su autor un premio de treinta pesos; al trabajo que le siga en méritos, un premio de diez pesos; y a ambos una constancia oficial acreditativa.

Quinto: Composición musical.

Tratar un tema de Guanabacoa sin más requisito que el empleo del ritmo cubano en la composición.

Un primer premio de treinta pesos y un segundo de diez pesos con las constancias oficiales correspondientes.

Sexto: Cartel de propaganda.

Este cartel representará una exposición clara de estas fiestas con los siguientes letreros legibles: «Semana Turística de Guanabacoa». Grandes Festejos del 12 al 19 de Agosto».

Los trabajos serán ejecutados en cartón blanco o coloreado, cuyas dimensiones sean de 55 cms. por 70 cms., presentando a tres colores. Habrá un primero y segundo premios, de treinta y diez pesos respectivamente con sus constancias oficiales.

Séptimo: Los concursantes al Tema Literario y a la Composición Musical deberán remitir sus trabajos a las oficinas de la Revista Radiofónica de Guanabacoa en el Aire, situadas en Rafael de Cárdenas 12, en Guanabacoa, firmados con un seudónimo; y un sobre cerrado que contenga por fuera el pseudónimo y dentro el nombre y dirección del autor.

El plazo para la presentación de estos trabajos se extiende hasta el cinco de agosto próximo.

Octavo: Los concursantes al Cartel de Propaganda lo deberán entregar conjuntamente con un sobre cerrado que contenga en su exterior el lema que lleve el dibujo y en el interior el nombre y dirección del artista. Estos trabajos deberán ser entregados en la Secretaría del Colegio de Arquitectos de la Habana, antes de las 6 p.m. del día 10 de julio próximo.

Los trabajos se seleccionarán por originalidad, simpleza, belleza y armonía de colores.

Noveno: El Jurado para el Tema Literario estará integrado por los tres miembros siguientes: el escritor Gerardo Castellanos G.; el doctor Elías José Entralgo y el doctor Rufo López Fresquet, del Comité Gestor.

El Jurado que decidirá de la composición musical estará integrado por Manuel de J. Hernández, Director de la Banda Municipal de Guanabacoa y dos personas representativas y capaces, que serán designadas oportunamente.

El Jurado para el Cartel de Propaganda estará formado por los señores: ingeniero-arquitecto Manuel Tapia Ruano, arquitecto Emilio de Soto y la señora Concepción Ferrán, profesora de San Alejandro.

Todos los fallos serán fundamentados y se harán públicos a los tres días de terminados los plazos respectivos.

Décimo: Los premios en metálico serán entregados a los interesados inmediatamente después de hacerse públicos los fallos, y las constancias oficiales lo serán en una ceremonia solemne que se realizará al efecto.

Firmado: JOAQUIN VARONA, Segundo Teniente del E. C. Alcalde Municipal.

Estilo enteramente adaptable, en encaje o batista; por su fina confección se hace invisible en el exterior.

O'REILLY 96.

Casa María Pérez de Fernández

AVISO

Anunciamos el traslado e instalación de nuestro establecimiento de Joyería Fina y Novedades y el despacho de la oficina de Pignoraciones, para AMISTAD 94, casi esquina a San José.

BAHAMONDE y COMPAÑIA

(Desde 1893)

LA BALANZA COMERCIAL ENTRE CUBA Y MEXICO ES DESFAVORABLE A NOSOTROS

Contrastando con compras por un valor total de $639,112, hechas por Cuba a México, dicho país sólo ha adquirido productos cubanos en el pasado año por valor de $5,284.

Y con excepción del año 1932, el pasado año ha sido el más bajo que se ha registrado, desde que existe la República, en las compras de productos cubanos hechos por México, cuya balanza comercial acusa un enorme déficit para Cuba, que asciende a más de $90.000.000 desde 1902 hasta la fecha, según la recopilación hecha por el departamento de estadística de «Cuba Importadora e Industrial», de esta capital.

NOTABLE AUMENTO DE LAS COMPRAS DE ARROZ EN LOS ULTIMOS AÑOS A SIAM

En los últimos años se ha registrado un substancial aumento en las compras de Cuba de Arroz de Siam, de cuya procedencia importamos en 1933 no menos de 34.078,241 kilos, con un valor de $892.000.

La comprado por Cuba a dicho país en los últimos años ha sido:

Años.	Kilos.	Valor.
1931 . . .	16.880,010	$ 900,496
1932 . . .	24.457.464	„ 1.001.037
1933 . . .	34.078,241	„ 892,009

Como puede observarse en el valor de estas importaciones, se ha registrado una baja de importancia en su precio, dando ello motivo a un mayor consumo de este tipo que importamos de Siam. Durante el último año nuestras compras a este país representaron un 50% del total importado de la India inglesa.

N. GELATS y Cía.

Habana. BANQUEROS Aguiar 106-108

Vendemos cheques de Viajeros

Pagaderos en todas partes del mundo

y Cartas de Crédito Circulares

en las mejores condiciones.

"SECCION DE CAJA DE AHORROS"

Recibimos Depósitos en esta Sección Pagando el 2½ por 100 Anual. Todas estas operaciones pueden efectuarse también por Correo.

Acido Salicílico 14.%: Cloruro de Sine 3.5%: Eter 7.2%: Alcohol 9.0%: Colodión Elástico c. s

SUSCRIBASE Y ANUNCIESE EN EL «DIARIO DE LA MARINA»

Crónica Habanera

BELLEZA Y JUVENTUD

Traemos hoy a la crónica un lindo retrato, donde aparecen tres bellas y distinguidas jovencitas, que se encuentran en la edad de las ilusiones.

Son ellas Isolina Olmo y Garrido, Margarita de la Guardia y Alfonso, y Silvia Beale y Alfonso, a cual de las tres más encantadoras.

Estas jovencitas pertenecen a la nueva promoción social del gran mundo habanero.

EN EL YACT CLUB

A la una del día, se celebrará en los salones del Habana Yacht Club, el almuerzo en honor del doctor Raúl de Cárdenas, por su reciente designación para el cargo de Fiscal del Tribunal Supremo.

Almuerzo que ha sido organizado por los socios de la aristocrática sociedad y que promete verse concurridísimo dadas las simpatías y afectos de que goza el popular ex-presidente de dicha Asociación, doctor de Cárdenas.

EL DOCTOR FERNANDO ORTIZ.

Esta tarde ocupará la tribuna del Lyceum, el doctor Fernando Ortiz, ilustre político y prestigiosa personalidad de las letras cubanas.

El doctor Ortiz, inaugurará con su disertación una serie de interesantes conferencias, titulándose la de hoy: «Los Indios: como eran».

Dará comienzo a las cinco y media.

TE BAILABLE

El miércoles próximo, día 27, se celebrará un té bailable en la prestigiosa sociedad femenina del Vedado, Lawn Tennis Club, que preside la gentilísima señora Graciella Párraga de Maduro.

Como todas las fiestas del Lawn Tennis, ésta se verá animadísima.

Será contratada una magnífica orquesta, para amenizar los bailables, desde las seis de la tarde hasta las diez de la noche.

Las socias que deseen asistir deberán comunicarlo, antes del martes a las once a.m., a la administración del Club, donde cada una tendrá que abonar setenta y cinco centavos.

Para dicha fiesta, serán invitado un grupo numeroso de jóvenes de la sociedad habanera.

LULU MASSAGUER

Desde el sábado se encuentra recluída en la Sala Alpízar del Hospital de Emergencias, la estimada dama Lulú Massaguer, viuda del prestigioso periodista Prudencio Fernández, quien fué sometida a una delicadísima operación, en la cual triunfó nuevamente el doctor Gonzálo E. Aróstegui.

Exito notable del eminente cirujano, quien practicó dicha operación ayudado eficazmente por el doctor Armstrong y por el anestesista doctor Alfonso Domínguez.

Le deseamos un pronto restablecimiento.

EN LA PARROQUIA DEL VEDADO

El lunes, a las nueve y media de la noche, contraerán matrimonio en la Iglesia Parroquial del Vedado, Josefina Ortega y Rodríguez, muy gentil y graciosa señorita, con el señor Francisco Rodríguez, Alcalde de Batabanó.

Muy bonito, de última creación, será el adorno que lucirá la iglesia del Vedado.

Ha sido encargado a los artistas siempre exquisitos de «Milagros», el aristocrático jardín del Paseo del Prado.

Esta tarde tendrá lugar la boda civil, en la residencia de la familia de la novia, después de la cual se celebrará un recibo.

EL DOCTOR RICARDO MACHIN.

Hoy embarcará para los Estados Unidos, donde pasará una corta temporada, el doctor Ricardo Machín, joven y notable médico urólogo.

El Dr. Machín, se dirige a Chicago, donde asistirá a un congreso médico, relacionado con su especialidad.

Lleve un feliz viaje.

EN EL CLUB DE COMUNICACIONES.

Tendrá efecto esta noche, en los hermosos salones del Club de Comunicaciones, el anunciado baile de socios, para el que reina inusitada animación.

Desde las nueve y media de la noche comenzará el baile, que será amenizado por la Orquesta de los Hermanos Romero.

PROXIMA BODA

Bertha Orbiz y Reyes, bella y gentilísima señorita, contraerá matrimonio el sábado catorce del entrante mes de julio, con el señor Enrique Llaca y Escoto.

Hechas están las invitaciones para esta simpática ceremonia, que se celebrará en la Iglesia de San Juan de Letrán.

Próximamente ofreceremos más detalles.

LA VERBENA DE SAN JUAN

«El Progreso», el simpático balneario de Baños y Mar, en el Vedado, se verá esta noche muy concurrido.

Celébrase en aquel lugar, bello y hermoso, la tradicional Verbena de San Juan, para la cual se han hecho múltiples preparativos.

Habrá baile, a los acordes de la Orquesta Red Devils y de un criollísimo son.

Y muchos kioscos, para la cena, que serán atendidos por bellas señoritas.

La entrada será por rigurosa invitación.

LA BODA DE ANOCHE

Abrió sus puertas ayer noche la Iglesia del Santo Angel Custodio, para una ceremonia nupcial muy lucida.

Contrajeron matrimonio la gentil y distinguida señorita Mirta Taybo y el estimado joven Florencio Trallero.

Precioso lucía el templo con la artística y original decoración floral que corrió por cuenta de «Milagros».

Del aristocrático «Milagros» era también el ramo nupcial, lindísimo, todo de callas, respondiendo a un nuevo estilo.

Fueron padrinos la señora Rosa Méndez, madre de la novia, y el padre del novio, señor Florencio Trallero.

Como testigos firmaron el Presidente de la Comisión de Turismo, señor Alberto Crusellas; el Tesorero de aquel organismo, señor Raúl de León; el ex-Secretario de Hacienda, coronel Manuel Despaigne, y los señores José Lanao, Venancio Suárez y Charles Echemendía.

VIAJERO DISTINGUIDO

Desde hace algunos días ha regresado a nuestra capital, después de un viaje de estudios por los Estados Unidos, el doctor Ulises Odio, conocido y prestigioso odontólogo.

En la ciudad de Maryland, el doctor Odio, asistió a dos cursos de cirugía oral y prótesis dental, teniendo ocasión de observar los procedimientos más modernos empleados por los principales especialistas de Nueva York.

Nuestra más afectuosa bienvenida, al distinguido amigo.

EN EL CIRCULO MILITAR

En el Círculo Militar y Naval de la Playa de Marianao, se celebrará hoy el almuerzo en honor del periodista Sergio Carbó, con motivo de su reingreso en dicha sociedad.

Amenizará el acto, que está señalado para la una de la tarde, la orquesta «Los Diplomáticos» de Pego, la cual tocará hasta las ocho de la noche.

(Continúa en la Pag. SIETE)

RADIOGRAFIA A DOMICILIO, RADIUM-TERAPIA PROFUNDA

DR. CABRERA San Miguel 116 TELEFONO A-4198. HABANA

Dr. José R. Valdés Anciano EXCLUSIVAMENTE Enfermedades Nerviosas y Mentales PRADO 20. Telf. M-1794

Sábado grande

en nuestra venta

"Junio, mes del cliente"

Por la índole de los artículos que anunciamos, por la festividad de San Juan —que es mañana, domingo— y, sobre todo, por los precios que registra nuestra gran venta «Junio, mes del cliente», hoy, sábado es día grande en LA FILOSOFIA.

Medias de Señora

Medias de seda artificial. Par . . . . . 3 pares por $0.80. $0.29

Medias de seda pura, en todos los tonos y tamaños. Par . . . . . 3 pares por $1.90. $0.68

Medias de seda «gold-seal», irrompibles y de chiffón transparentes. Par $0.89

Medias de seda «Filosofía», de gran duración, garantizadas. Par $1.00

Medias de seda americanas, tipo chiffón y semi-doble. Par . . . . . 3 pares por $3.25. $1.25

Medias "KAYSER"

Tenemos la línea completa de medias de este fabricante famoso, en todos los colores y tamaños, que vendemos con absoluta garantía: cualquier par de medias que se rompa por defecto de fabricación le será cambiado por otro o devuelto su importe.

CARTERAS

a $1.25, $1.50, $1.75 y $1.95

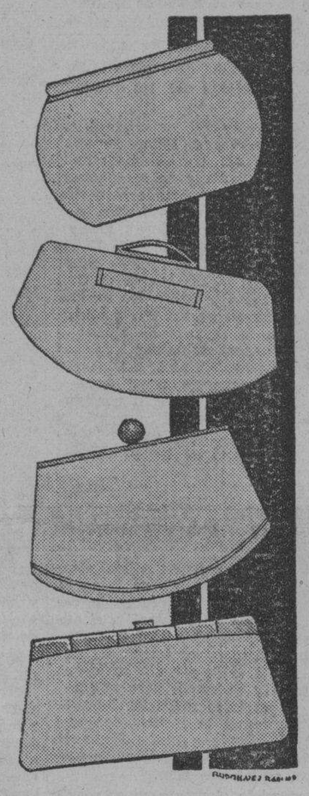

Agrupadas en estos precios presentamos espléndidas colecciones de carteras blancas, interpretadas en piel-piqué, piel de foca, pig-grain, etc.

Todas nuevas, acabadas de recibir y en estilos modernos.

Recibimos, además, otras colecciones, nuevas también, en blanco y en los colores propios de verano: rosa, azul pastel, maíz, verde, rojo y, desde luego, negro.

Retazos...

Hoy, sábado, queremos liquidar una gran cantidad de cortes y retazos de seda, estampados y lisos. Para ello hemos hecho una drástica rebaja de los precios, de modo que constituyan una verdadera ganga.

Agréguese a esto que se trata de telas nuevas, de buena calidad y prácticas para la presente estación y de antemano se puede asegurar que se acabarán en seguida.

Sea usted de las primeras en ver estos cortes y retazos. Es natural pensar que los mejores se los llevarán quienes primero lleguen.

LA FILOSOFÍA

Guanabacoa al Día

ENFERMO

El señor Anselmo López, entusiasta presidente de la Sección de Propaganda del Casino Español y comerciante de esta villa se encuentra enfermo en la Casa de Salud del Centro Asturiano de la Habana donde atiende a su curación, en el pabellón «Máximino Fernández».

Hacemos votos por su pronto y total restablecimiento.

DAVID ABASCAL

Se encuentra bastante mejorado de la operación quirúrgica a que fué sometido por el doctor Emilio García Tuduri; nuestro buen amigo señor David Abascal.

Celebramos esta mejoría y que pronto se encuentre nuevamente entre nosotros.

RESIDENCIA

El joven matrimonio Torres-Zorrilla, han fijado su residencia en la casa de la calle Rafael de Cárdenas número 5.

Sepánlo así sus numerosas amistades, deseámosle muchas prosperidad y dicha a tan elegante matrimonio.

ENTRE NOSOTROS

El señor Gumersindo Loureiro, se encuentra completamente restablecido de las lesiones que recibiera en días pasados y que hizo temer por su vida, lo que celebramos mucho así como que ya se encuentre entre nosotros tan estimados amigo.

EN LA «BENEFICA»

El conocido industrial, muy estimado por todos, señor José Matos, ha ingresado en la Casa de Salud del Centro Gallego, para ser sometido a una difícil operación.

Esperamos que se realice con feliz éxito.

NOTA DE DUELO

El día 19 próximo pasado dejó de existir entre nosotros la bondadosa señora Isabel Marcos viuda de Ugarte, confortada por los Santos Sacramentos.

Era la extinta persona muy estimada por cuantos le trataron por los dotes de virtud que le adornaron al paso por la vida.

A sus hijos y demás familiares hacemos llegar nuestro sincero pésame.

ALIANZA JUVENIL

Para el día 30 del presente mes y en los legendarios salones del Liceo Artístico y Literario de esta villa tiene anunciado un suntuoso baile la simpática y floreciente sociedad «Alanza Juvenil», donde deleitará a los bailadores la orquesta de los hermanos «Le Batard», y el septeto «Nacional».

EN PREPARACION

El Casino Español se esta preparando para reverdecer sus laureles que se encuentran hoy un poco marchitos.

La nueva Directiva esta haciendo reformas en sus salones para la celebración de un baile que hará época en esta villa y que todo vale y pesa en nuestra vida social esta ansiosa de que el mismo se lleve a efecto.

Muy próxima esta la fecha de celebrarlo.

La huelga en las costas del Pacífico

La huelga general marítima a lo largo de las costas del Pacífico y Canadá, está afectando seriamente la navegación, pues las noticias llegadas a nuestro puerto ayer, están contestes en que existen demoradas, por ese movimiento, cerca de dos mil embarcaciones de todas clases, que no pueden cargar unas, y otras se ven constantemente amenazadas en sus labores de carga y descarga, no siendo difícil reportar casos de agresiones violentas con sus correspondientes muertos y heridos.

Algunos barcos que están cargando en los puertos de California, han tenido que conformarse con tomar sólo parte de la carga destinada a New York y los que cubren rutas europas también están seriamente afectados.

Hasta ahora no hay posibilidad de que el movimiento se extienda al Atlántico, pero si así ocurriera, indudablemente nos afectaría más intensamente en nuestro tráfico marítimo, sobre todo con los Estados Unidos.

TEATRO «CARRAL»

Magnífico programa el que tiene señalado para la noche de hoy el amplio teatro de esta villa.

A las ocho y cuarto, se estrenará la monumental cinta titulada «Santa», en castellano, por Lupita Tovar y Carlos Orellanas le sigue en turno la simpática revista «El Rey del Jazz», por John Boles y Paul Whiteman con su orquesta, donde se hace verdadero derroche de lujo y buena música, además una comedia que deleitará al público.

José R. Arango de la Maza

E.C.D. 2016

Escenario y Pantalla

ENCANTO: «HEMBRA»

La feminidad acaba siempre por vencer en la mujer. El sexo llega a prevalecer sobre su profesión de médico, de abogado, de tenedor de libros, de banquero, de Presidente de una Compañía.

Eso es lo que una vez más viene a probar la película «Hembra» estrenada ayer en el «Encanto».

Allison Drake (Rutth Chatteron) ha heredado de su padre y preside y dirige personalmente una gran fábrica de automóviles. En su despacho y en los talleres está enfrascada de lleno en los asuntos y negocios de la empresa. Maldice a los hombres, todos hipócritas, todos interesados, todos egoístas. Un canario vale para Allison Drake más que todos ellos.

De cuando en cuando con el pretexto de exponer algún proyecto antomovilístico, convida a cenar a alguno de sus más conspicuos y apuestos empleados; pero es para burlarse de ellos después, cuando más ilusos y ufanos se sienten con lo que ellos creen una enviadilísima conquista.

Cada vez le asquean más los hombres a Miss Allison. Pero llega al fin el hombre fuerte, el hombre verdaderamente varón, el hombre casi primitivo, a pesar de su talento, en forma de Ingeniero de la fábrica, Jim Thorne (George Brent). Ella pretende proceder con él lo mismo que con los demás empleados. Pero él le manifiesta que no quiere ni puede querer nada con aquella que en vez de ser mujer es nada más que una muy inteligente máquina pensante.

Basta esta respuesta para que Miss Allison quede fogosamente enamorada del Ingeniero. Continúa sin embargo éste sus desdenes, hasta que ella, siguiendo el consejo de su viejo Secretario, se convierte en mujer completamente femenina, débil y sumisa para que el hombre fuerte se sienta su protector y defensor. Entonces es cuando el Ingeniero corresponde a su amor.

Queda sin embargo interrumpido el idilio cuando al hablarle George Brent de matrimonio, responde ella que no es necesario. —¡Claro, le contesta él con valiente imprecación. Tú quieres hacer tus propias leyes, aunque estén reñidas con la decencia. Eres una mujer modernísima.

Al fin es Allison la que ha de correr tras él, kilómetro tras kilómetro en automóvil hasta que al fin lo encuentra y viene el matromonio con la promesa de tener por lo menos nueve hijos.

Aunque ese argumento no se distingue por su originalidad, el fresco verismo de todas las escenas de esta película, la exactitud y el lujo con que se presenta la inmensa fábrica de automóviles, la variedad de los episodios y, sobre todo, la labor verdaderamente notable de sus protagonistas, hacen de «Hembra» una película atrayente y sugestiva.

Con muchos aplausos actuaron ayer en las tandas Elegantes del teatro «Encanto», la tan conocida orquesta de los Hnos. Castro y el notable mexicano Ricardo Lara.

El numeroso y distinguido público celebró cada una de las canciones de Lara, de cuya voz cuya perfecta vocalización y cuya inspiración no hemos de volver a hablar. La Orquesta de los Hnos. Castro dió un complemento adecuado al programa del tenor mexicano.

CAMPOAMOR: «LA PLAZA DE BERKELEY»

La película «La plaza de Berkeley» tiene como «La sombra que pasa» o «Las vacaciones de la muerte» bastante de simbólica y no poco de humorísticamente filosófica. Lleva también por esta razón la marcada originalidad de las películas aludidas.

¿Cómo no ha de ser original que un norteamericano, Peter Standich (Leslie Howard) hombre moderno y amigo de la vida y de los placeres de este siglo, se retogrannde a la vida de hace ciento cincuenta años y se traslade a las costumbres, al ambiente y al carácter del siglo XVIII en Inglaterra? ¿Cómo no han de ser originales los lances que le ocurran en esa edad? Los bailes, los vehículos, las conversaciones, las comidas, los trajes, la manera de pensar y hasta la manera de hablar tropiezan con los modos, los usos, las ideas y los sentimientos de aquel hombre moderno a quien le tienen por fantasma, por un ser extravagante y por un diablo, porque conoce la vida y la historia de los principales personajes con quienes ahora se está codeando.

Peter Standich se enamora de una lindísima prima de sus ascendientes (Heather Angel) con un amor de Romeo y ella le corresponde con una pasión de Julieta. Pero en la intimidad amorosa él, no puede menos que contarle su secreto.

Y al fin ha de volver a su Siglo escena en que ha de venir la separación forzosa; en que ella ha de volver al panteón donde reposa con sus ascendientes y él a la vida modernísima de su Patria. Un recuerdo, símbolo de la eternidad ha de conmemorar su amor en todos los tiempos.

El cuadro en que ella ve en los ojos de su amado el Siglo XX con la Gran Guerra, con sus enormes maquinarias, con sus escuadras aviatorias es de una magnífica belleza.

No es necesario encarecer la labor de Leslie Howard cuya misma figura se propicia a su papel diechochesco y la de Heather Angel, todo dulzura y poesía.

Francisco ICHASO.

NOTAS

NACIONAL: A TODAS HORAS: «UNA SOMBRA QUE PASA»

La triunfal película «Una sombra que pasa», en la que tanto se distingue, por su irreprochable caracterización e interpretación, el admirable actor Fredric March, se exhibe hoy en todos los turnos del Nacional. Está es la película en la que concurren y se aunan para la finalidad de su éxito todos los factores que determinan la justicia con que puede aplicársele a una película el adjetivo de super-joya. Adjetivo sustantivo, entiéndase bien.

Se completa el programa con cartón musical de la Paramount, noticiario Royal y «Ojos y oídos del mundo», revista gráfica animada, interesantísima siempre.

Para el lunes y el martes se anuncia la exhibición del estreno en Cuba de «Su adorada enemiga», película de costumbres, con interesante y muy movido argumento. Ginger Rogers, Norman Foster y Laure Hope, figuran en los principales roles.

El miércoles, función extraordinaria, «La fiesta de la carioca». Y el jueves, importante estreno, dedicado al elemento femenino, espenialmente a las mujeres casadas y niñas casaderas. Se titula «Este hombre es mío» y figura como protagonista Irene Dunne, la notable actriz de la R. K. O. Radio. En esta película se les demuestra a las damas la obligación en que están de defender la posesión de su marido, desconfiando siempre de la debilidad masculina y de la amistad íntima de las buenas amigas.

TANDA ELEGANTE ESTA TARDE EN EL MARTI

El «Martí» anuncia para hoy un magnífico programa en la tanda elegante de las 5.15, que se cubre con el estreno de ayer, «Escándalos habaneros», que, como saben nuestros lectores, se debe a José Sánchez Arcilla, con música del maestro Rodrigo Prats.

El programa de la función de la tarde se completa con un gran acto de variedades que integran el estreno de «Cariocomanía», en cuya interpretación toman parte valiosos elementos del conjunto y que es original de Francisco Meluzá Otero, y una selección de la ópera «Doña Francisquita», por Hortensia Coalla, Caridad Suárez y Miguel de Grandy.

Por la noche, en primera tanda, a las 8 y 45, «La supresión de la Enmienda», original de Carlos Robreño, y en la tanda de las 10 y 30, se repite «Escándalos habaneros», para la que ha montado Julio Richards magníficos bailables.

Tanto para la función de la tarde como para las de la noche, regirán los precios de siempre: 30 centavos la luneta; 20 centavos la butaca y 10 la tertulia.

Mañana domingo, matinée a las tres, y por la noche, dos funciones. El lunes, función popular.

Para el próximo día 3, se anuncia el beneficio de Julito Díaz, para el que se combina un programa pleno de alicientes. Ya se conoce uno de los títulos que cubrirán el cartel ese día. No es otro que «Don Fulgencio», y en cuya producción han colaborado tres de las más valiosas firmas de nuestro arte vernáculo: el festejado, Julito Díaz, Carlitos Robreño y el maestro Rodrigo Prats.

«LA FIESTA DE LA CARIOCA»

Existe gran animación para asistir al Nacional el miércoles próximo para ver el original programa que se ha combinado para festejar el éxito de la película «Volando hacia Río Janeiro», obra cinematográfica que propaló en la Habana el famoso baile de la «carioca».

Amenísimo es el cartel de variedades y hábil la combinación que se ha hecho para el lucimiento de todos los artistas que toman parte en la fiesta. El escenario será presentado con decorado «ad-hoc», pintado por el reputado escenógrafo Nono Noriega, decorado alegórico al ambiente artístico de la función; por el desfilarán las notables parejas de baile Los Ubal, Carmita Ortiz y Julio Richard, Teté y Henry, y Estela y René, procedentes del Sans Souci, de los teatros Martí, Payret y Edén Concert, respectivamente. Estas parejas bailarán la carioca en diferentes estilos y el público decidirá cuál es más de su gusto. Dinorah, la exquisita cantante de tangos, interpretará el de la película «Volando hacia Río Janeiro»; el conjunto coreográfico de Payret escenificará los más notables bailables de la misma, y Acebal y Otero dirán un apropósito acerca de la paternidad de la Carioca. Actuarán también los aplaudidos hermanos Barranco y la Orquesta de Armando Romeu Jr., asompañará todos los números y además interpretará con su acostumbrada maestría y buen gusto, varias selecciones de su repertorio.

Será un gran día el miércoles en el «Nacional», con motivo de la fiesta de la Carioca.

UN ESTUPENDO PROGRAMA EN EL ENCANTO

De grandioso puede llamarse el éxito alcanzado por el programa que se está exhibiendo y que continúa en el cartel hasta mañana, con la magnífica producción Warner, titulada «Hembra» y la presentación en los turnos elegantes de la Orquesta de los Hnos. Castro con el formidable tenor mexicano Ricardo Lara, quien se despide definitivamente mañana domingo. En cuanto a la producción «Hembra», puede decirse que es la mejor de Ruth Chatterton, la actriz esencialmente femenina, quien actúa maravillosamente, con su esposo en la vida real, George Brent.

Mañana por la mañana, a las 10 y 15, tanda infantil especial, con el estreno de la comedia «El jefe de los dependientes», por Charles Chaplin; «¿Quién paga los platos rotos?», por el Gordito Arbuckle; «La patrulla de media noche», con Stan Laurel y Oliver Hardy; «Un relámpago deportivo» y el cartón animado «¿Dónde está la reina?». 20 centavos solamente.

En la matinée de mañana, a la una, se repite «Hembra», acompañada de «Junto al lecho», por Warren Williams y la nueva estrella Jean Muir, actuando también en la matinée el tenor Lara y los hermanos Castro.

El lunes, estreno de «Noches de Viena», una gran película musical de la Warner, la compañía famosa por sus creaciones de operetas extraordinarias. Vivienne Segal, de exquisita voz, Alexander Gray, tenor de espléndidas condiniones y Walter Pidgeon, gran barítono, completan el cuadro de voces admirable que oiremos en «Noches de Viena».

TEATRO PAYRET
HOY Función corrida
"A Quitarse la careta"
FLOR DE THE
Luneta o butaca 40 c. Tertulia 10 c.

GACETILLAS

FAUSTO: «HIJAS DEL DESIERTO»

Un programa muy interesante, para todos los gustos se anuncia hoy en el Teatro «Fausto». En los turnos preferentes se exhibirá la divertidísima y accidentada comedia de Stan Laurel y Oliver Hardy «Hijos del desierto», y en el turno de las 8:30 «No se lo digas a mamá», por Robert Montgomery. Ambas películas se exhiben también durante el día.

Se completa el programa con la variedad en colores «Mercado de Hollywood», el cartón «Los tres gatitos» y otra comedia, «Peripecias» de Stan Laurel y Oliver Hardy. Además noticiario mundial.

Los precios en «Fausto»: 30 centavos las personas mayores y 15 centavos los niños, en todos los turnos.

Para mañana domingo: se anuncia gran matinée desde la una de la tarde con ameno y variado programa.

NEPTUNO: «DESLICES»

«Deslices», emocionante super joya cinematográfica que da nueva oportunidad para el lucimiento de Norma Shearer, como genial estrella de la pantalla, se exhibe hoy en el teatro «Neptuno» en los turnos de 2, 5:30 y 9:30. En el turno de 3:30 y 8:30, pasa por la pantalla «El Paluchero», por Lupe Vélez y Jimmy Durante, artistas ventajosamente conocidos de nuestro público.

Completan el programa de «Neptuno», «Cantos de Cuba» variedad en colores, una comedia de Stan Laurel y Oliver Hardy, para consolar a los tristes, cartón de Mickey Mouse y noticiario.

Los precios en el Teatro «Neptuno»: 20 centavos hasta las seis y media y 30 centavos después de esa hora. Los niños solamente 15 centavos en todos los turnos.

Para mañana muy interesante matinée. Desde la una.

LIRA: «VOLANDO HACIA RIO JANEIRO»

A petición de numerosas familias la Empresa de este gran cine se complace en exhibir hoy nuevamente esta monumental joya, considerada por los críticos como la mejor del año. En función corrida desde las dos de la tarde preciosa Comedia y Variedad. Regia, lujosa e interesantísima producción «Volando hacia Río Janeiro» la película que ha batido el record de exhibición, por Dolores del Río, y con la célebre y popular canción y baile «La Carioca». Otra colocal cinta «Aguilas Rivales» por Richard Dix.

Mañana domingo: «Volando hacia Río Janeiro», «As de ases» por Richard Dix. Comedias, Cartones y Revista. El lunes un programa extra.

PRADO: «MUCHACHAS DE UNIFORME»

Indiscutible éxito obtuvo anoche el teatro «Prado» con el estreno de la discutida película «Muchachas de uniforme». Esta película ha provocado en la Habana, como en todas partes donde se ha exhibido, una diversidad asombrosa de comentarios, pero todos de acuerdo en que se trata de algo muy nuevo en las orientaciones del cinematógrafo. Son protagonistas Dorothea Wieck y Bertha Thiele. Se exhibirá en los turnos preferentes de 3:30, 6:30 y 9:30.

«Alas de amor», interesante y deliciosa película por Dorothy Bouchier y Harry Milton. La eterna historia de esas alas que se prenden en todos los corazones juveniles. Es el otro estreno que cubre el programa y ocupará los turnos de 2:15, 4:30 y 8:30. Además el precioso cartón en colores, de la colección de Sinfonías Tontas, titulado «Leyenda de Pascuas» y una graciosa comedia.

TRIANON: «DIVINA»

En la tanda de las 4: Mirian Hopkins en el estreno Paramount «Secuestro», revista Paramount y estreno de la producción Radio, por Ann Harding y Nils Asther, titulada: «Divina».

A las 8.30: «Secuestro».

En la de 9:45: «Divina» y revista Paramount.

Mañana, en la matinée de una y media: revista, muñequitos, comedia, «Hasta el último hombre», por Buster Grabe y «Divina», por Ann Harding.

Miércoles 27 y jueves 28: la grandiosa película «Voltaire», por George Arliss.

En la semana entrante se estrenará la super-comedia de Stan Laurel y Oliver Hardy, «Hijos del desierto».

RIVIERA: «HIJOS DEL DESIERTO»

En las tandas elegantes de 5:15 y 9:45 se estrena la graciosíma comedia Metro, interpretada por Stan Laurel Oliver Hardy y Charles Chase, que se titula «Hijos del desierto», Revista y Comedia. A las 8:15 «Cena a las ocho», por Marie Dressler.

Mañana domingo matinée a la 1:15: «Hijos del desierto», Laurel-Hardy, Smoky Victor Jory, Taxi para dos, Comedia, Episodio 9 del «Avión Fantasma» Tom Tyler, Revista y Cartón. En las tandas elegantes «Hijos del desierto».

Miércoles: «Muchachas de uniforme» y el «Moderno Casanova».

Viernes: «Sinfonía de amor» y «El caso máximo de Chan».

Pronto: «Deslices».

RIALTO: «REMO SATAN»

Dos estrenos completan hoy el programa: «Sobre las Olas» producción hablada en español de René Cardona y Carmen Guerrero y «Remo Satán» una película de las selvas africanas con un argumento que emociona. Se completa el programa con una Revista Fox, un cartón y una Alfombra Mágica.

Precios: 20 centavos luneta y preferencia a cualquier hora.

Mañana: Matinée a la una y media con «Remo Satán» «Sobre las Olas» el episodio 2 de «La Clave Infernal», Revista Fox Comedia y Cartón.

Martes: «Gloria de un día» de Katherine Hepburn.

El sábado próximo: «La Violetera» de Raquel Meller.

Día 28: «Molino Rojo».

REGINA: «REMO SATAN»

Ayer fué un éxito el estreno de éstas películas que repetimos hoy y no será menos «Sobre las Olas» producción en español de René Cardona y Carmen Guerrero y «Remo Satán» producción tomada en las selvas del Africa, la Revista Fox Semanal, un gracioso cartón y una Alfombra de Viajes.

Precios: 15 centavos mayores hasta las 6 y media y 20 centavos después.

Mañana: Gran matinée a la una y media en punto, con «Reno Satán». «Sobre las Olas» el episodio 2 de «La Clave Infernal» Revista, Comedia y cartón.

Martes: «Gloria de un día» de Katherine Hepburn. El próximo sábado: «La Violetera» de Raquel Meller.

OLIMPIC: «NO SE LO DIGA A MAMA»

Dos grandes películas exhibe hoy el «Olimpic» de Ave. Wilson y B. en el Vedado, el cine de las familias por su clara proyección, sonido perfecto y comodidades. En sus elegantes y concurridas tandas de 5 y 15 y 9 y 30 graciosa Comedia. Precioso cartón en colores «Noche Buena». Magistral super joya «No se lo diga a mamá», de Mauren O-Sullivan y Franchot Tone. Colosal producción «de Mujer a Mujer», de Mirma Loy y Robert Montgomery. Mañana domingo, el cartón de muñequitos «El Doctor Lunatico», «Molino Rojo», el cartón «Mickey Mercader», la muy cómica cinta «Venga esa mano», de Ford Staling. El cartón en colores «Noche Buena» y «Se Necesita un Protector».

VIVES: «TODA UNA VIDA»

Cuenta para hoy el gran cine «Vives» de B. y 27 en el Vedado con un programa escogido y muy atractivo. En tandas elegantes de 5 y 30 y 9 y 45 se exhibe un Noticiero y un precioso cartón. Soberbia producción de argumento muy interesante «Toda una Vida», por Lionel Barrymore y Frances Dee. A las 8 y 30, estupenda film «Si yo fuera libre», por Irene Dunne y Clive Brook. Mañana domingo, «El Gato y El Violín», «La Aldea Muerta,» «Deuda de Honor», Cartón «Aves de Primavera» y Variedad.

UN PROGRAMA ESPECIAL OFRECE EL CAMPOAMOR

Se repite hoy y mañana el gran programa especial, que comprende Noticiario, la graciosísima comedia de Stan Laurel y Oliver Hardy, «La patrulla de media noche»; el estreno de la producción Fox «La Plaza de Barkeley», con Leslie Howard y Heather Angel; la cinta «Krakatoa», que reproduce en plena actividad los más grandes volcanes; «La conquista del aire», en la que con una fotografía admirable se aprecian lás «barbaridades» cometidas últimamente en aeroplanos, globos, etc., y por último, «El vértigo del motor», en la que aparecen los momentos más sensacionales de las más famosas carreras de automóviles del mundo, entre ellas las de Indianápolis, donde se ve estrellarse siete drivers.

«La Plaza de Barkeley» presenta un romance que atraviesa los años, los siglos, para unir dos corazones en un amor tan sublime que el mundo no lo comprendió. El tiempo y el espacio desaparecen ante la intensidad de su pasión.

El lunes, un homenaje a Kay Francis, exhibiéndose sus dos mejores películas, que son «Frágil como el cristal» y «Una mujer de mundo». Y el martes, las dos mejores películas de Edward G. Robinson, «Golpes de azar» y «El pequeño gigante».

El miércoles, un programa todo de risa, con el estreno de la comedia «El Barón de Villamientes», por Jack Pearle, Jimmy Durante y Zazu Pitts, y la comedia especial de Stan Laurel y Oliver Hardy, «Hijos del desierto».

NACIONAL
HOY
"UNA SOMBRA QUE PASA"
FREDRIC MARCH
NEPTUNO
HOY
"DESLICES"
NORMA SHEARER
FAUSTO
HOY
HEROES de OCASION
4 HERMANOS MARX

CARTEL DEL DIA

POR LOS TEATROS

MARTI: A-1851.—A las 5 y 30: «Escándalos habaneros», «Cariocomanía» y variedades. A las 8.45: «La supresión de la Enmienda». A las 10 y 30: «Escándalos habaneros».

POR LOS CINES

CAMPOAMOR: A-7054.—A todas horas: «La Plaza de Barkeley», con Leslie Howard; «La patrulla de media noche», «Krakatoa» y revista.

ENCANTO: A-4433.—A todas horas: «Hembra», con Ruth Chatterton y George Brent; comedia y revista. A las 5.30 y 9.30: Presentación de la Orquesta de los Hermanos Castro y del tenor Lara.

NACIONAL: A-3730.—A todas horas: «Una sombra que pasa», con Fredric March; comedias y revista.

FAUSTO.—«Hijas del desierto» y «El jefe».

NEPTUNO.—«Deslices».

LIRA.—«Volando hacia Río Janeiro» y «Aguilas rivales».

PRADO.—«Muchachas de uniforme» y «Alas de amor».

TRIANON.—«Divina» y «Secuestro».

RIVIERA.—«Hijos del desierto», «Cena a las ocho».

RIALTO.—«Remo Satán» y «Sobre las olas».

REGINA.—«Remo Satán» y «Sobre las olas».

OLIMPIC.—«No se lo digas a mamá» y «De mujer a mujer».

VIVES.—«Toda una vida» y «Si yo fuera libre».

LARA.—«El gato y el violín» y «El disloque».

MODERNO.—«Mis labios engañan» y «Osada juventud».

WILSON.—«As de ases» y «Novias profesionales».

INGLATERRA.—«As de ases» y «Novias profesionales».

UNIVERSAL.—«Una mujer para dos» y «Niebla».

CUBA.—«Cena a las ocho» y «Belleza en venta».

VERDUN.—«Osada juventud» y «La timadora».

TOSCA.—«La dama galante» y «Molino rojo».

BELGICA.—«Tres generaciones danzan» y «Justicia».

VIOLETA.—«Allá en el Este» y «La Calabria».

EXAMENES DE MUSICA

En el Colegio de Nuestra Señora de Lourdes, que dirigen las madres Filipensas, se efectuaron recientemente los exámenes de fin de curso de las clases de Solfeo y Piano, bajo la presidencia del maestro Benjamín Orbón, habiendo obtenido las más altas calificaciones las alumnas Mercedes Ponce de León G., Mercedes Ponce de León B., María Suárez Pino, Herminia Fonst, Luisa Morales de Carmona, Miraya Pérez, Josefina Suárez Pino, Carmita Suárez Carreño. Siendo todas ellas altamente elogiadas, así como la Madre Cruz y la Superiora Caridad Calzada, por el Director del Conservatorio.

SUSPENDIDA LA FIESTA DE LAS HERMANAS OBLATAS

Los ex-alumnos del Colegio de las Hermanas Oblatas de la Providencia, para esta noche tenían anunciada una grandiosa fiesta en los terrenos de Miramar Garden, situados en Prado y San Lázaro.

Causas imprevistas, pero muy de tenerse en cuenta, dado a las nobles finalidades a que se dedica el producto que del magno acto hay que esperar, obligan a posponer la celebración de la misma hasta nueva fenha.

CAMPOAMOR HOY
Gran programa FOX
LESLIE HOWARD y
HEATHER ANGEL
en
LA PLAZA de BERKELEY
BERKELEY SQUARE
KRAKATOA
Interesante producción donde se ven los volcanes mas grandes del mundo.
"LA CONQUISTA del AIRE"
"EL VERTIGO del MOTOR"
y LAUREL y HARDY en
"PATRULLA de MEDIA NOCHE"
30¢ LUNETA 15¢ NIÑOS 10¢ TERTULIA

GACETILLAS

LARA: «EL GATO Y EL VIOLIN»

Hoy un grandioso estreno en el simpático, confortable y céntrico cine «Lara», de Prado y Virtudes. En función corrida desde las dos de la tarde graciosa Comedia y Variedad. Suntuosa y muy valiosa joya, «El Gato y el Violín», de Ramón Novarro y J. MacDonald. Interesante super producción «El Disloque, de Richard Dix. Para mañana domingo, «El Gato y El Violín», «El Disloque», la preciosa Comedia «Jugando con Fuego», Cartón y Variedad. Miércoles, «La Patrulla Perdida». El sábado, «No se lo Digas a Mamá.»

MODERNO: «MIS LABIOS ENGAÑAN»

Para hoy está señalado en este teatro el maravillososo estreno Fox, en los turnos de la tarde y noche, que se titula «Mis labios engañan,» genial creación de Lilian Harvey y secundada por John Boles, y «El Brendel, y el estreno Warner, titulado «Osada Juventud», por Franckie Barro, Dorothy Coonan. La cinta cómica, «Plan de Bomberos», la alfombra mágica, «La Isla de Malta» y un instructivo «Noticiario Fox». Luneta hasta las 6 y 30, 10 centavos; después, 15 centavos; niños, a todas horas 10 centavos. Mañana, monumental matinée de 1 a 5. Miércoles, «El marinero», por Joe E. Brown, Thelma Todd y «Massamre», por Richard Barthelmess, Ann Dvorack.

WILSON: «AS DE ASES»

Belascoaín y San Rafael, U-5863; 10 centavos, de 1 y media a 6 y media y 15 centavos después; niños, 10 centavos a todas horas.

La mejor ventilación de la Habana, más fresco que en la playa, sin sufrir los rigores del sol.

Hoy, tarde, y noche, la comedia «Gemelos en Discordia», el cartón «Músico de Oído» y las producciones, «As de Ases», sensacional y emocionante, por Richard Dix, y Ralph Bellamy; y «Novias Profesionales», comedia especial, por Ginger Rogers, y Norman Foster.

A las 5 p. m. «As de Ases» y «Novias Profesionales».

Mañana, dos estrenos, «Mis Labios Engañan», por Lillian Harvey y John Boles; y «Pasó en Broadway», por James Dunn.

Martes, «Volando Hacia Río Janeiro».

INGLATERRA: «AS DE ASES»

San Rafael y Consulado, M-5527; 10 centavos de 1 y media a 6 y media y 15 centavos después; niños, 10 centavos a todas horas.

Fresco, mucho fresco, sin sufrir los rigores del sol de la playa.

Hoy, tarde y noche, la estupenda comedia «Gemelos en Discordia», y el cartón «Músico de Oído», y las producciones, «As de Ases», sensacional y emocionante por Richard Dix, y Ralph Bellamy; y «Novias Profesionales».

Mañana, dos estrenos, «Mis Labios Engañan», por Lilian Harvey, y John Boles; y «Pasó en Broadway», por James Dunn.

Martes, «Volando Hacia Río Janeiro».

UNIVERSAL: «UNA MUJER PARA DOS»

Presenta el «Universal» uno de los mejores programas de la ciudad. El mejor sonido, la más clara proyección y temperatura primaveral hacen de este simpático espectáculo el preferido del público. Función de 1 a 6 y de 6 y 30 a 11 con una interesante Revista y dos graciosas comedias. Regia film «Niebla» de Donald Cook. Soberbia y valiosísima producción «Una Mujer para Dos», de Gary Cooper y Frederic March. Mañana, «Una Mujer para Dos», una Revista, una Comedia, «Sobre las Nubes», Episodio 11 de «La Aldea Muerta» titulado «Carrera Desesperada» y «Una Mujer para Dos». Lunes, el grandioso drama «Las Cuatro Hermanitas».

CUBA: «CENA A LAS OCHO»

Extraordinario el programa que exhibe el Cuba, de Suárez y Corrales, en sus dos turnos diarios, comenzando la tanda a las cinco con una revista Paramount de estreno, la producción Metro que interpreta Magde Evans, con Otto Kruger y Phillips Holmes, titulada «Belleza en Venta y la magistral cinta por todas las estrellas de la Metro, titulada «Cena a las Ocho». Los precios son los de costumbre. Por la noche se repite el programa, comenzando a las ocho y media. Mañana, matinée especial para los niños a cinco centavos luneta. Lunes, «El Moderno Casanova» y «Pecadores sin Careta».

VIBORENAS

HERMOSA FIESTA ESCOLAR

Lo fué la celebrada en el Instituto que dirige el antiguo y acreditado profesor señor Jesús Lancha, en su amplio local de 10 de Octubre y Altarriba, con motivo de la Repartición a sus alumnos y Exposición de las labores realizadas en el anterior curso escolar.

Empezó el programa con el Himno Nacional.

El señor Lancha dió lectura a la Memoria del Censo 1933-1934, y el señor Valentín Lancha pronunció unas sentidas frases escuchando muchos aplausos

El Souvenir de Drdla fué interpretado a mandolina y piano por la Sra Emilia Ayala de Cirer y el afamado profesor Juanito Cabrizas.

Fué muy aplaudido en las Improvisaciones de Plácido el niño alumno Vicente Gayoso

Hizo un número al piano la alumna señorita María Luisa Sardiñas.

Seguidamente tuvo efecto la Distribución de premios a los siguientes alumnos:

Niñas Rosario e Isabel Thomaty García, Antonieta Salazar Stacholy, María Menéndez Capdevila, Rosa Gayoso San Juan, Sara de Río Conesa, María Luisa Sardiñas Piñeyro, Esther Díaz Fernández, Dolores Gerpe, Antonia y Cristina Clemente

Niños Raul y Adolfo Portela, Adolfo y Francisco Lancha, Octavio, Roberto y Miguel Clemente, Carlos y Ovidio Sardiñas, Gerardo Felpeto, Oscar y Sergio Arés, Vicente y Antonio Gayoso, Guillermo Fdez., Antonio de la Hoz, Jose Medina García, Antonio G. Duque, Ulises Salazar, Alberto Barreto, Daniel Gerpe, Jesús Vidal Blanco, Orlando Roca, Emilio Alemany, Félix Martínez, José A Franca, y Rodolfo Díaz, que eran muy aplaudidos al recibir sus premios.

Después pronunció un inspirado discurso el señor Juan del Río; número de piano por la Srta. Gloria Lancha; recitación por la alumna Esther Díaz; mandolina y piano por la Sra. Ayala de Cirer y el profesor señor Cabrizas; poesía por el niño Adolfo Portela López y la Marcha Militar de los Ulanos, a cuatro manos, por las profesoras señoras Emilia Ayala de Cirer y Zenaida Romeu de Zequeira, haciendo un brillante resumen el doctor Diego González, Superintendente Provincial de Escuelas, que presidió esta fiesta junto con los doctores Alfredo Organes, Inspector Escolar de la Habana; J. M. Ripoll en representación de la Junta de Educación y los señores Bienvenido Sánchez, Juan del Río Tamanes y los Directores señores Vicente y Jesús Lancha

Entre las muchas damas que asistieron estaban:

Hortensia Ramos de Franca, Elsie M. de Dobal, Blanquita Doval de Galán, Estela F. de Arés, Graciella F. de Arés, Carmen García de Medina, Sra Vda. de Barreto, Caridad G. de Roca, Juana A. Piñeyro de Sardiñas, Marina Aguirreurreta, Adela Conesa de Del Río, Angela D. Corrons, Gertrudis Moreno de Fernández, Ana L. de Vega, Leonor C. de Lancha, María Sánchez de Lancha....

Formaban un sugestivo grupo las figulinas:

Olguita Vidal Blanco con sus inseparables Herlinda y Ana María Pélico.

Carmelina López, Blanquita Conesa, Delia Barreto, Altagracia Valdés, Georgina y Sara del Río, Estrella Godínez, Leonor Naranjo, María Antonia Franca, Olimpia García, Silvia Suárez de la Noval, Flora Sibori, Ofelia Vidal, Fefa y Margot Fernández, Gloria Lancha, Cristina Ibañez.

Y los señores Ramoncito Franca, Enrique Bel, Manuel Díaz, V. Lancha Jr. Alfredo Feijoo, Rafael Cónchez, T Lancha, J Roca, Daniel Gerpe, José Mederos, Antonio Gavoso, Jacobo Fernández, Carlos Driggs, Enrique J. Galán, Manuel Dobal, Fernando Vázquez, José F. Trueba, Mario Sánchez, Julián Thomaty, Adolfo Morera, Rafael Suárez, Eugenio Boudel, Raul de la Vega, Raul Corrons y otros.

Manolito Cofiño, que hizo el vistoso decorado floral, tuvo su mejor gusto.

Todos fueron obsequiados por los señores Lancha y se hicieron muchos brindis y felicitaciones por el brillante término del curso escolar, debido a los excelentes métodos de tan esforzados profesores y estimados amigos, a los que reitero mi más afectuosa enhorabuena.

LA BODA DE ANOCHE

En la residencia de la novia, Avenida del General Gómez No. 9, la gentilísima señorita Nena Marredo García, se efectuó su boda con el apreciable joven Juan Cuenca García del Prado, ante un numeroso grupo de sus familiares y amistades íntimas, levantando acta el Notario Dr. Núñez Villageliú, imponiéndoles de sus deberes y obligaciones.

Fueron testigos por Nena:

El Capitán del Puerto señor Buttari, el señor Raul Bolívar, el doctor Pedro Hoyo y el ex-Teniente Lorenzo Capó.

Lo fueron por Juan:

Los señores José García Jr. Salvador Acosta, René Sala y el ex-Teniente Cobo.

Nena lucía una toilette preciosa, un primor del más delicado gusto, siendo sincera y merecidamente muy celebrada.

Yo les reitero mi expresiva enhorabuena, deseando que en su nuevo estado sea inquebrantable su felicidad.

LA BODA DE ESTA NOCHE

Señalada está para las nueve y media en nuestra Iglesia Parroquial, ante el querido amigo, Presbítero José Rodríguez Pérez.

Son los novios la distinguida y bella señorita Carmen Sarria y Alicot y el apreciable joven Juan Magraner Noriega.

Mañana me complaceré en reseñar detalladamente el solemne acto que tan venturosos ha de hacerlos, felicitándolos ahora anticipadamente.

NOTA AMOROSA

El jueves, fecha en la que celebró su cumpleaños la linda figulina María Esther Alvarez, fué pedida en matrimonio a los amantes autores de sus días, señora Esperanza Hernández y señor Guillermo Alvarez, por el estimado y afortunado joven Humberto García Navarrete.

A las muchas felicitaciones que ya ha recibido tan dichosa parejita, unan la mía muy afectuosa, deseando consignar en breve otra fecha, que más habrá de intensificar su actual felicidad.

PROXIMA BODA

Que no dejaré de presenciar, por ser la novia hija de un inolvidable compañero, que lo fué por muchos años en Obras Públicas, Eustaquio del Real.

Su hija, afectuosa y familiarmente llamada Nona, contraerá matrimonio el día 30 a las seis de la tarde, con el amigo muy cumplido y estimado, el joven Luis Sánchez.

Bendecirá su unión ante Dios, el Párroco Presbítero José Rodríguez Pérez.

Bien saben Nona, la gentilísima amiga, y Luis, que tendré oportunidad de demostrarles todas mis simpatías en ese acto que será para ellos inolvidable.

Y SE DICE . . .

Que una lindísima figulina, L. de C. y el conocidísimo joven M. G. están haciendo ya sus preparativos para contraer matrimonio en breve plazo.

Véase como el pequeño dios vendado jamás pierde el tiempo y continúa batiendo sus propios records.

Urbano del Castillo

ENCANTO HOY
WARNER presenta
"HEMBRA"
Ruth CHATTERTON y George BRENT
Lujosísima y atrevida producción
5½ y 9½
GRAN EXITO del tenor Ricardo LARA
que se despide de la Habana
y
LA ORQ. HERMANOS CASTRO
MUCHOS ESTRENOS

El Acueducto se traspasará al Municipio

Han sido aprobadas numerosas rebajas del canon del agua. El personal cobrará desde hoy

Se ha ordenado a los empleados de las taquillas de recaudación del Acueducto de la Habana, la confección de los correspondientes balances y al personal de los Departamentos anexos, los trabajos correspondientes a sus Negociados, a fin de que todo esté preparado para el traslado al Ayuntamiento, en cuyo lugar comenzará sus operaciones la Administración el día 1 de julio.

Desde hace tiempo se rumoraba cada mes dicho traslado, pero hasta ahora no se habían hecho esos preparativos ordenados por la superioridad, a fin de que no haya interrupción de ninguna clase en el desenvolvimiento administrativo.

MUCHAS REBAJAS DE CANON

En estos días han sido aprobadas numerosas rebajas de cuotas cuyos expedientes estaban tramitándose, por el Departamento de Comprobaciones, con vista de las solicitudes presentadas por los cintribuyentes y de las rectificaciones de rentas.

EL MONUMENTO AL GENERALISIMO MAXIMO GOMEZ

Se encuentran en poder del Secretario de Obras Públicas todos los antecedentes que había solicitado relativos al monumento al Generalísimo Máximo Gómez, retenido desde hace años en Italia, en la casa constructora, por incumplimiento del contrato con ésta del escultor señor Aldo Gama. Desea el señor Compte, que este problema quede resuelto lo más pronto posible favorablemente.

COBRA EL PERSONAL EL DIA 23

Ya se han cursado los pedidos de fondos correspondientes, para abonar los sueldos y jornales al personal del Departamento de Obras Públicas. Hoy cobrará el personal de las oficinas del Acueducto y otros sectores de la Secretaría, entre los que figura el personal del Negociado de Limpieza de Calles.

LA REPARACION DEL «RAFAEL MORALES»

Se ha celebrado la subasta de las obras de reparación del vapor «Rafael Morales», del servicio de faros, adscripto al Departamento de Obras Públicas.

PROTESTAN LOS OBREROS DEL CENTRAL «ESPAÑA», DEL SISTEMA DE PAGOS

El comerciante señor Manuel Fernández, de Perico, ha dirigido una carta al coronel Fulgencio Batista, Jefe del Ejército Constitucional, en la que le pide ordene una investigación de la explotación de que está siendo objeto las clases campesinas, con quebranto y ruina del comercio de dicha localidad.

Al efecto, significa que los representativos de Perico se han dirigido a las autoridades civiles, protestando y denunciando el sistema de pago en víveres que de acuerdo con los colonos viene efectuando la compañía propietaria del central «España» en las labores del campo. Señala que el Secretario del Trabajo —a cuyas manos pasó el asunto— no ha contestado nada sobre el particular, a pesar de que le fueron enviados un vale y un contravale, monedas éstas con las cuales pagan a los trabajadores y admitidas solamente en las bodegas del ingenio y de los colonos, los que trae funestos resultados para la zona.

MUERTOS EL PILOTO Y EL PASAJERO DE UN AVION DE SPORT EN ALEMANIA

STETIN, Alemania, junio 22.—(WP.) — El piloto y pasajeros de uno de los 107 aeroplanos de sport que salieron esta mañana del aerodromo de Rempelhoff para hacer un vuelo sobre Alemania, resultaron muertos cuando el aparato cayó cerca de esta ciudad.

Los aeroplanos salieron en grupos de veintidos y se hallaban volando hacia Koenigsberg cuando ocurrió el accidente.

HOY PRADO LA PELICULA SIN HOMBRES con DOROTHEA WIECK
MUCHACHAS de UNIFORME
y estreno de "ALAS DE AMOR" Producción ARTISTAS UNIDOS

M.E.C.D. 2016

Información Telegráfica
DEL INTERIOR DE LA ISLA

(Por nuestros corresponsales a través del hilo directo del DIARIO DE LA MARINA)

PINAR DEL RIO

FUE ABSUELTO BERNARDINO SOLAUN

PUERTA DE GOLPE, junio 22. DIARIO. Habana. Hoy tuvo efecto en Pinar del Río el juicio que seguían obreros de esta contra Bernardino Solaún, ante el Tribunal de Defensa Nacional, resultando absuelto dicho señor, que a su regreso a Puerta de Golpe fué recibido entre aclamaciones por más de cuatrocientos obreros.— **Rojas.** Corresponsal.

FALLECIO EL MENOR ARROLLADO AYER

PINAR DEL RIO, junio 22. DIARIO. Habana.— Ventura Gómez,— en infeliz niñito arrollado por una máquina ayer— falleció en las primeras horas de la madrugada.

CONCENTRACION NACIONALISTA

Se prepara para el día 8 de julio una concentración nacionalista a la que asistirán el Presidente Mendieta, Justo Luis del Pozo y otros políticos. **Rodríguez.** Corresponsal.

HABANA

ESTALLO UNA BOMBA EN GUANABACOA

GUANABACOA, junio 22, DIARIO, Habana.—Esta madruada estalló una bomba en la casa sita en Fernando Fuero 36, en que está instalado un taller de costuras, propiedad del sirio Antonio Sacre, causando desperfectos en la puerta de la calle y produciendo gran alarma.

Sacre sintió el ruído de una máquina y seguidamente la explosión.—**Cootés,** Corresponsal.

PROTESTAN DE QUE ISLA DE PINOS SEA CONVERTIDA EN LUGAR DE CONFINAMIENTO

NUEVA GERONA, junio 22, DIARIO, Habana.—La Sociedad Popular Pinera, reunida en magna asamblea anoche, acordó protestar enérgicamente del Decreto-Ley que convierte la Isla de Pinos en lugar de confinamiento. Todas las entidades sociales y políticas se están uniendo a la protesta, esperándose que el Presidente de la República habrá de revocar esta medida, que es perjudicial a la sociedad pinera y peligrosa para el desarrollo de las actividades comerciales, agrícolas e industriales.—**Montané,** Corresponsal.

SE PRODUCE UN MENOR UNA HERIDA EN LA CARA CON UN REVOLVER

MARIANAO, junio 22, DIARIO, Habana.—En el Centro de Socorro del Vedado, el doctor Ross asistió al menor Gabriel Palmón Rivero, de ocho años de edad y vecino de 15 entre 2 y 4, en el Reparto Almendares, de una herida producida por proyectil de arma de fuego, con orificio de entrada por el lado derecho de la región bucal.

No presenta orificio de salida y le ha ocasionado la pérdida de dos molares.

Su estado ha sido calificado de gravedad.

Fué conducido a dicho Centro por el señor Maximiliano Palmón, soldado del Quinto Batallón, destacado en Columbia y vecino de la casa antes citada.

Declaró el acompañante que se fué a bañar por la tarde, dejando sobre la cama el revólver de reglamento, el cual fué tomado por su hermano, disparándosele y produciéndole la lesión que presentaba.

LE INFIRIO VARIOS NAVAJAZOS

Obdulia Sánchez Montaner, de 22 años de edad y vecina de Zayas número 8, fué asistida por el doctor Jiménez Reyes, en el Centro de Socorro, de tres heridas incisas; una al nivel de la región ilíaca, otra en la glútea y una tércera en la escapular derecha.

Según manifestó, le fueron producidas por un sujeto que conoce por Enrique Guerra, (a) «El Congo», en vista de sus continuas negativas a sus pretensiones amorosas.

LESIONADO AL MONTAR UNA GUAGUA

Al subir a una guagua se ocasionó hoy la fractura del cúbito y del radio del brazo derecho, el menor Francisco Valdés Fernández, de 11 años y con domicilio en San Rafael sin número.

Fué asistido en el Centro de Socorro por el doctor Hita.

UN ROBO

Denunció a la Policía Caridad Valdés, de 42 años y con residencia en Avenida 7 y la calle 10, que los cacos violentaron la cerradura de la puerta de su casa, robándole prendas y ropas, por valor de 200 pesos.

MATANZAS

TRAS DE HERIR A SU JOVEN ESPOSA GRAVEMENTE, SE SUICIDO UN SOLDADO

MATANZAS, junio 22.—DIARIO. Habana.— Llegó agonizante a esta ciudad, ingresando en el Hospital Civil gravemente herida de un balazo en la cara, la joven de 20 años Delia Peñate Valdés, vecina de Limonar, la que fué herida por su esposo, el soldado Cirilo Alfonso, que al verla caer se suicidó con el revólver de reglamento que utilizara para agredirla.

Ambos estaban separados —según declaró una hermana de la joven señora— y hoy, Cirilo fué a buscarla a casa de su familia, llevándosela para su domicilio, donde se desarrolló la tragedia. **Lovio.** Corresponsal.

UN CASO DE TIFOIDEA EN SAN JOSE DE LOS RAMOS

SAN JOSE DE LOS RAMOS, junio 22.— DIARIO. Habana.— Ha sido reportado un caso de fiebre tifoidea en este Término. Todos los años por esta época se reproduce dicho mal. Urge que la Secretaría de Sanidad aporte cuanto antes los medios para el saneamiento general de la población. **Campa.** Corresponsal.

ENCALLO EL VAPOR INGLES «FAIRLAND» EN LA COSTA DE MATANZAS

MATANZAS, junio 22. DIARIO. Habana.— La firma comercial «Urquiza, Bea y Cía», acaba de recibir un aereograma, informándole que cerca de nuestras costas, en el lugar conocido por «Risco Alto» o «Paredón Grande» había encallado el vapor inglés «Fairland», que conduce 20 mil sacos de azúcar refino. Se ignoran las causas del accidente, si bien se tienen noticias de que desde ayer se vienen produciedno frecuentes trombas por las cercanías de estas costas.

Los señores Urquiza, Bea y Basilio Cearra han partido inmediatamente hacia el lugar del suceso, a fin de prestar los necesarios auxilios. **Lovio.** Corresponsal.

APARECIO MUERTO UN HOMBRE EN LIMONAR

LIMONAR, junio 22. DIARIO. Habana.— Por aviso recibido, el Juzgado se constituyó en la noche de ayer en la carretera central frente a la finca «Mola», donde fué encontrado un hombre muerto, ordenando fuese trasladado a este pueblo.

Hoy fué autopsiado por los doctores Navarro y González, quienes certificaron que falleció de apoplegía cerebral, agregando la suposición de que después de muerto le haya pasado por encima algún vehículo.

El fallecido es de la raza negra y aparenta tener 95 años. Vestía pobremente: pantalón y camisa azules. Hasta este momento no ha podido ser identificado. Corresponsal.

UN SOLDADO HIERE GRAVEMENTE A SU ESPOSA Y SE SUICIDA DESPUES

LIMONAR, junio 22, DIARIO, Habana.—Esta tarde, fué testigo este tranquilo pueblelo de un doloroso suceso. El soldado Cirilo Alfonso, perteneciente al Tercio Táctico de Matanzas, se personó inopinadamente en el domicilio de los padres de su esposa señora Delia Peñate, la cual se encontraba en ésta desde hacía tres días, en compañía de su hijito de dos años, haciéndose dos disparos con el revólver de reglamento. El soldado al ver caer a su esposa ensangrentada, volvió el arma contra sí, disparándose un tiro en el pecho que le privó de la vida instantáneamente. El Juez doctor Luis Milanés, asistido del Secretario Miranda y del médico forense doctor Juan Navarro, consconstituyóse en el lugar de los hechos. La lesionada, después de prestársele asistencia urgente por losdoctores Navarro y González, fué trasladada en gravísimo estado a Matanzas. En estos momentos una ambulancia del Ejército de Matanzas, viene a recoger el cadáver del soldado Alfonso. El suceso es muy lamentado en esta ciudad.—**Martínez,** Corresponsal.

SANTA CLARA

EL NUEVO PRESIDENTE DE COLOMBIA VISITO CIENFUEGOS

CIENFUEGOS, junio 22, DIARIO, Habana.—A bordo del «American Clipper», de la Pan American, de la ruta regular, tocó en nuestro puerto hoy, al mediodía, en su viaje rumbo a los Estados Unidos, el Excelentísimo sebor Alfonso López, recientemente electo Presidente Constitucional de Colombia. Acompáñalo en ese viaje de buena voluntad, su esposa, una hija y una sobrina; el doctor Alberto Llera, Secretario oficial; el Capitán Roberto Aucizal y el adjunto naval señor Antonio Izquierdo y señora.

A todo lo largo del muelle, formando doble fila, situóse un pelotón de infantería de Marina, al mando de los Tenientes Gómez y F. Duarte. Las fuerzas presentaron armas, al pasar el Presidente López.

Los primeros en saludarle fueron el Cónsul de Colombia, señor José Ramón Montalvo, quien estaba avisado de este viaje; el Corresponsal en su nombre y en representación del señor Alcalde Municipal; el doctor Regino Arena, decano del Cuerpo Consular. Seguidamente fué servido en el salón de la Estación de la Pan American, un ponche de honor al Presidente de Colombia y a sus acompañantes, tomando asiento en la espaciosa mesa, adornada con vistosas flores, y el local con las banderas de diversas Repúblicas hermanas, por el siguiente orden: el nuevo Jefe de la nación colombiana, teniendo a su derecha al decano del Cuerpo Consular; a la izquierda la representación del Alcalde, el Teniente Médico de la Marina Nacional doctor Manuel González Muñoz; Teniente de la Marina, Varón de Lepanto; Tenientes del Ejército Constitucional, José de la Rosa Sardiñas, Luis Lin. Este último, en nombre del Ejército Constitucional de Cuba, saludó a la esposa del Presidente López, y demás acompañantes; los señores Monseñor Marcelino Basaldua, RP. Carmelo Jiménez, Párroco de la Catedral; señora Matilde Camino Arena, Presidenta del Comité de Damas de la Cruz Roja; señoras de Miranda, de Font; señorita Montalvo; los Cónsules señores doctor Juan Silva, de Panamá; José De Mazaredo, de Alemania; Juan Cardona, de Francia; Serafín Mazarredo, de México; Eduardo Ferrer, de Santo Domingo; S. W. Bradley, de Inglaterra; Ramón Berrayarza, de Dinamarca; Luis Emilio Hernández, de Holanda; S. K. William, de Noruega; Alexander, de Estados Unidos; el Comandante Gilberto Guimerá, Jefe de Policía; Tenientes de este Cuerpo, Esteban Cabrera, J. Suárez del Villar; por la prensa, Manuel Hernández, por «El Mundo»; Raúl Ugarriza, por el «Boletín del Centro de Detallistas»; Heriberto Palenque, por «El Comercio» y Julio Véliz, por «La Correspondencia».

Ofreció el acto el doctor Arena, Decano del Cuerpo Consular, el Corresponsal en representación del señor Alcalde. Dióles la bienvenida en nombre de la ciudad el señor Eduardo Ferrer, Secretario del Cuerpo Consular, pronunciando bellas palabras de confraternidad entre las Repúblicas hermanas del continente americano. El Cónsul de Colombia, ofreció un ramo de flores a la esposa del Presidente López.

El Presidente de Colombia dió las gracias por aquellas demostraciones de simpatía de la sociedad cubana, e hizo votos por la prosperidad de nuestro país. Dijo que el pueblo colombiano había estado siempre al lado de Cuba, desde sus luchas libertarias, sintiendo con nosotros, nuestras vicisitudes y nuestras alegrías por la independencia.

La Banda Municipal amenizó el acto, ejecutando los Himnos cubano y colombiano.

El Excelentísimo Señor Alfonso López, invitado por el Corresponsal, le entregó un saludo autógrafo para el pueblo de Cuba, el que dice textualmente: «Por mediación del DIARIO DE LA MARINA, envío mi saludo muy cordial al pueblo de Cuba y hago muchos y sinceros votos porque avance en el camino de su prosperidad, con la rapidez que esperamos sus amigos y admiradores».— **Alfonso López.**

El «American Clipper», inició su vuelo rumbo a la Habana, a las doce y cuarenta.—**Obdulio.**

CAMAGUEY

SE FUGARON CINCO PRESOS

CAMAGUEY, junio 22. DIARIO, Habana.—En la madrugada de hoy, escapáronse cinco presos del Hospital, siendo capturado uno de ellos.

Ha sido pedida la modificación del auto de procesamiento por los sucesos de la Jefatura del Distrito de Obras Públicas en ésta.—**Lechuga.**

ORIENTE

AGREDIDO EL CAPITAN ARGILAGOS, ALCALDE DE HOLGUIN

SANTIAGO DE CUBA, junio 22, DIARIO, Habana.—Esta madrugada fué agredido a tiros en el Parque Céspedes de Holguín, el Capitán Argilagos, Alcalde Municipal, a quien acompañaba el Jefe de Policía señor García, saliendo ilesos ambos. El Capitán Argilagos tenía perforado el saco.

Encontrándose reunitos en el café «Tránsito», frente a la redacción del periódico «Adelante», tomando ropas y formando escándalo varios vendedores de periódisos, llegó el soldado Fausto Piloto, disolviendo el grupo a planazos, resultando varios lesionados que fueron asistidos en Emergencias. Cuando llevaban detenido al vendedor Angel Luis Granda, éste se dió a la fuga, siendo cazado a tiros por Piloto y los policías, hiriéndolo de gravedad.

Muchas protestas se formularon contra este hecho.

Los inspectores de Sanidad descubrieron en la casa Trinidad 44, donde radica una fonda de chinos, una fábrica clandestina de embutidos, propiedad del asiático Chimun, siendo detenido.

Mañana, a las cinco de la tarde, llegará a ésta el ex Presidente Carlos Manuel de Céspedes. Prepárase un gran recibimiento.—**Corresponsal.**

"LA ZARZUELA"

Especialidad en encajes de todos colores de hilo muy fino a 5 y 10 cts. vara. Bretón color ocre a 15 y 20. Mecánicos a 6 y 23 vara.

NEPTUNO Y CAMPANARIO

TRIANON VENTA SORPRESA
NEPTUNO Y SAN NICOLAS

Interesantes declaraciones del señor Naya

Nos da su opinión sobre lo que debe ser la Unión Nacional al Servicio de la República

El señor Francisco Naya, Interventor del Centro Gallego, y Vocal de la Unión Nacional al Servicio de la República, nos ha hecho declaraciones acerca del organismo, del cual forman parte. La opinión del señor Naya, es digna de que se conozca, por cuanto que sus luchas y ejecutoria lo acreditan como uno de los elementos más destacados de la Colonia Española en Cuba.

¿Qué opina usted que debe ser la Unión Nacional?

—Su reglamento se está formando. Los artículos Primero y Segundo quedarán intactos, pero los demás sufrirán una reforma radical. Vamos a dar paso a las ideas modernas sociales y políticas, y conscientes de la responsabilidad que hemos contraído como dirigentes, nos aprestamos a darle vuelos políticos a la organización, permitiendo la entrada de todo aquel que de buena fe y con méritos suficientes venga a colaborar a nuestro lado. Lo primero que el español debería haber hecho al desembarcar, fué solicitar su Carta de Ciudadanía, para unirse a la vida política del país y así mejor defender sus intereses, que son los de sus hijos cubanos. Nadie puede ignorar que la mayoría de esta Colonia española en Cuba está vinculada por lazos de afectos y de cariño, y que nuestros hijos son cubanos, que comparten las alegrías y las tristezas del país.

—Por otra parte, la Unión Nacional está tratando de llevar a su seno a un grupo de hombres de reconocida solvencia económica, para que ellos la prestigien y la impulsen. Hoy en la actualidad no hay ninguna organización en Cuba, que como la nuestra, ofrezca al elemento español los trámites de la ciudadanía gratuitamente. Nosotros hemos logrado realizar este sacrificio después de grandes esfuerzos, pero lo hemos logrado.

—Un Programa Económico nos ha preocupado bastante. La política moderna es antes que nada económica. La Unión Nacional en este sentido ofrecerá al pueblo de Cuba algo nuevo. Trataremos de llegar a la modificación del sistema tributario anticuado, y la derogación de los tributos onerosos, para facilitar el auge del comercio y mayor enriquecimiento al Tesoro Nacional, dando vitalidad con las facilidades que ofrezca el programa.

—Mi consejo leal a todos los españoles de Cuba es que a la vez que se unan a nosotros y se asocien, no pierdan tiempo, y se ciudadanicen, para así formar un gran núcleo político, que si no decida una elección por lo menos se tome en cuenta, en el sentido de que por número y la calidad de asociados, puede pesar en la opinión pública. Este consejo, no debe caer en el vacío. Sólo en política se pueden avalorar las fuerzas de cada organización; los que efectivamente las tengan no tienen por qué estancarse, sino probarlas en la próxima contienda. La Unión Nacional las tiene y se apresta a probarlas. La elección decidirá.

LLEGARA MAÑANA A WASHINGTON

WASHINGTON, junio 22. (AP.)—El Departamento de Estado anunció hoy que el Presidente electo de Colombia, doctor Alfonso López, llegará a ésta el domingo y traerá a Roosevelt la invitación para que visite a Cartagena durante su próximo viaje a Hawaii.

López regresará a Colombia, vía México y Centro América a últimos de semana. Los representantes del Secretario de Estado Mr. Cordell Hull, recibirán a López en la Estación para darle la bienvenida, y después celebrarán una comida con el Ministro Lozano.

El lunes asistirán a un banquete de la junta de gobierno de la Unión Panamericana en el que estará presente Mr. Welles.

Roosevelt recibirá al Presidente electo para almorzar y después saldrá para New York el martes por la noche.

DECLARACIONES DE CARLOS EFRAIN

Anoche nos visitó el joven revolucionario Carlos Efrain, para rogarnos notificáramos la constitución ayer en la Habana, del «DJR», nueva organización juvenil de un verdadero y específico contenido «revolucionario», que irá contra las «izquierdas demagógicas», así como contra todo derechismo reaccionario, y sentirá plenamente a Cuba y a su Revolución. «DJR» (Directorio Juvenil Revolucionario) abrirá pronto su local, en el quinto piso del edificio situado en Cuba 22, frente al relleno del Malecón.

Crónica Habanera

(Continuación de la Pág. CINCO)

NENA PLANAS

EL GRAN CONCIERTO DE MAÑANA.

Se puede asegurar que el concierto sinfónico coral de mañana, domingo, último de la serie de los que se han venido ofreciendo en el teatro Nacional, constituirá un gran acontecimiento artístico.

Interesantísimo, es el programa combinado por la Orquesta Filarmónica y la Coral de la Habana.

Como número importante del programa, figura la magnífica obra moderna «The Río Grande», para piano, orquesta y coros.

La señorita Nena Planas, cuyo retrato publicamos hoy, actuará en este número con su bellísima voz de contralto.

Este concierto, pondrá de manifiesto una vez más el valor artístico y los prestigios de la Coral y de la Filarmónica, legítimamente ganados en sus anteriores presentaciones.

DE PRO ARTE

Para las cinco en punto de la tarde de hoy, tiene anunciada una magnífica función, la sociedad Pro Arte Musical.

Se pondrá en escena con el concurso de los alumnos de las clases de declamación, que dirige Guillermo de Mancha, la notable obra de Marcel Pagnol, «Topacio».

Esta función promete resultar un éxito más para los distinguidos aficionados de Pro-Arte.

He aquí el reparto.

Suzy .. ..Luisita Caballero.
Ernestina .. ..Carola Panerai
Baronesa .. .. Lolina Cibrian.
Taquígrafa 1ra .. ..Myosotis Iduate.
Taquígrafa 2da .. ..Celita Rayneri
Topacio .. ..Eugenio Florit
Muche .. .. Manuel Corez.
Tamisse .. ..Ricardo Florit.
Castel-Benac ..Guillermo de Mancha
Roger de Berville. Ramón Crusellas.
V. Anciano. . ..Ramón Valenzuela.
Panicault .. ..Federico Gil.
Le Ribouchón .. .. ..Juan Carvajal.
Mayordomo .. ..Rafael Ayala.
Agente de Policía. .Rafael Anrrich.

LA BODA DE ESTA TARDE.

Hoy, a las cinco de la tarde, en la Iglesia Parroquial del Vedado, se celebrará la boda de la encantadora señorita Rosario Molina y Hernández, con el joven Tomás Huguet y Suárez.

«El Clavel», el siempre renombrado jardín de los hermanos Armand, tendrá a su cargo la confección del bouquet nupcial; un nuevo modelo de exquisita creación.

ELISA SILVERIO DE MARTINEZ

La señora Elisa Silverio de Martínez, distinguida e interesante dama, muy estimada en la sociedad habanera, embarcará hoy en el «Orinoco», rumbo a Europa.

Se dirige a «Bagnoles de L-Orne», en la Normandía, en cuyo espléndido balneario tiene por costumbre pasar su temporada anual.

Su esposo, el doctor José Agustín Martínez, se reunirá más tarde con la distinguida viajera, para regresar juntos a nuestra capital.

Reciba nuestro saludo de despedida.

BODAS DE JUNIO

Señalada está para el último día de junio, la boda de la bellísima señorita Juanita Castro con el doctor Antonio Moya Quesada, que tendrá efecto en la Parroquia del Vedado.

Los padrinos de tan simpática ceremonia serán, la señora Isabel Quesada viuda de Moya, madre del novio y el padre de la novia, señor Emilio Castro.

He aquí los testigos.

Por ella firmarán el pliego matrimonial, los doctores Tomás Felipe Camacho, y Carlos Enriquez, el general Ernesto Asbert y el señor Julián Martínez Castells.

Y por él, los doctores Lucas Lamadrid, y Francisco Sosa y los señores Joaquín Díaz y Alfredo Romagosa.

El decorado de la iglesia y el ramo de novia, han sido confiados al reconocido buen gusto de los Armand, esto es, del conocido y acreditado jardín de Marianao «El Clavel».

(Continúa en la Pág. NUEVE)

JUNIO 24. SAN JUAN BAUTISTA.
"LA CASA PEREZ"
CAMISERIA ESPECIAL PARA REGALOS
NEPTUNO 79

El pueblo de Rumanía aclama a Monsieur Barthou, Ministro de Relaciones Exteriores Francés

En todas las Estaciones, hasta su llegada a Bucarest, recibió aclamaciones y escuchó vivas a Francia, el delegado de la paz. Los intereses de Francia y de Rumania son los mismos, declara

BUCAREST, junio 22. (SD.).—Todo el ministerio rumano, los ministros extranjeros de Checoeslovaquia y Yugoeslavia, los cuerpos diplomáticos y otros funcionarios altos recibieron en el día de ayer por la noche a su llegada a la estación de esta capital, al Ministro francés de Relaciones Exteriores, Barthou. Todas las avenidas conducentes a la estación ferroviaria estaban repletas de personas que formaron un nutrido cordón a ambos lados de la avenida, extendiéndose hasta llegar a la Legación Francesa.

En la plataforma de la estación estaban alineados los veteranos de la Guerra Mundial. Al divisar a Barthou gritaron «Viva la Francia», Barthou se viró rápidamente y se dirigió hacia ellos, diciéndole: «Eso no es suficiente; tienen que aprender a decir «viva la paz». Los veteranos entonces volvieron a gritar: «Viva la Francia», pero añadieron también «Viva la paz».

Acompañado del Ministro rumano del Exterior, M. Titulescu, M. Barthou se dirigió a la Legación Francesa en donde se hospedará.

Por la noche se celebró un banquete ofrecido por el Ministro de Relaciones Exteriores en honor de M. Barthou. El ministro francés alzó su copa a la salud del Rey Carol y del pueblo rumano y dijo que la política de la Pequeña Entente y Francia eran una e indivisible.

Poco después de haber cruzado la frontera, Barthou fué recibido en la estación de Cluj por el prefecto que expresó la gratitud de Rumania de poder saludar al Primer Ministro francés de Relaciones Exteriores que había pisado el suelo rumano. Mujeres ataviadas con trajes nacionales obsequiaron con flores al envejecido ministro, y una multid de más de mil personas mantuvieron ovaciones continuas durante la media hora de estancia que estuvo el tren en esa estación. Todas las estaciones a lo largo de la ruta hasta Bucharest estaban engalanadas con banderas y las casas adornadas con flores.

Abordo del tren, M. Barthou le dijo a un periodista rumano:

«Los intereses de Francia y Rumania son los mismos. Por medio de la guerra recuperamos nuestras provincias perdidas, y tenemos un interés común en defenderlas contra toda propaganda revisionista e insistir en el cumplimiento de las cláusulas de los tratados de paz.»

La conferencia entre los ministros extranjeros de la Pequeña Entente terminó ayer al medio día. Y durante la tarde de ese mismo día fueron entregados a la prensa informes sobre lo tratado en la misma y algunas de sus resoluciones.

Los comunicados decían que los tres ministros extranjeros habían examinado detenidamente la situación de la política internacional. Que reconocían síntomas peligrosos, y que habían decidido ponerse en contacto con los países interesados para poder mantener la paz. Que la Pequeña Entente había examinado las dificultades derivadas de la necesidad de llegar a un convenio sobre el desarme, y las dificuitades causadas por las propagandas revisionistas y la depresión económica. Y que en vista de tales dificultades habían tomado las siguientes resoluciones:

La Pequeña Entente se rsistiría al dos los esfuerzos posibles para obtener un convenio satisfactorio de desarme.»

La Pequeña Entente apoyaría a todas las potencias europeas dedicadas a robustecer la seguridad entre las naciones de la Europa Central, y particularmente la conclusión de pactos regionales de seguridad.

La Pequeña Entente se muestra de seosa de cooperar en la reconstrucción de Europa.

La Pequeña Entente re resistiría al retorno de los Hapsburgos en cualquier capacidad, y tomaría las medidas apropiadas para hacer esta resistencia efectiva.

La Pequeña Entente estaba determinada a mantener las mejores relaempeños que guiaban a los revoluciones posibles con las naciones vecinas.

La restauración de relaciones normales entre la Unión Soviética y Rumania y Checoeslovaquia es vista con satisfacción.

Fué aprobado la conclusión del Pacto Balkánico.

Fueron confirmadas las decisiones del consejo económico de la Pequeña Entente.

El próximo mitin de la Pequeña Entente será celebrado en Ginebra.»

ACUERDESE...

Que el Domingo 24 es SAN JUAN, haga sus obsequios con nuestros exquisitos BIZCOCHOS Y GALLETICAS vea una parte de nuestro extenso surtido.

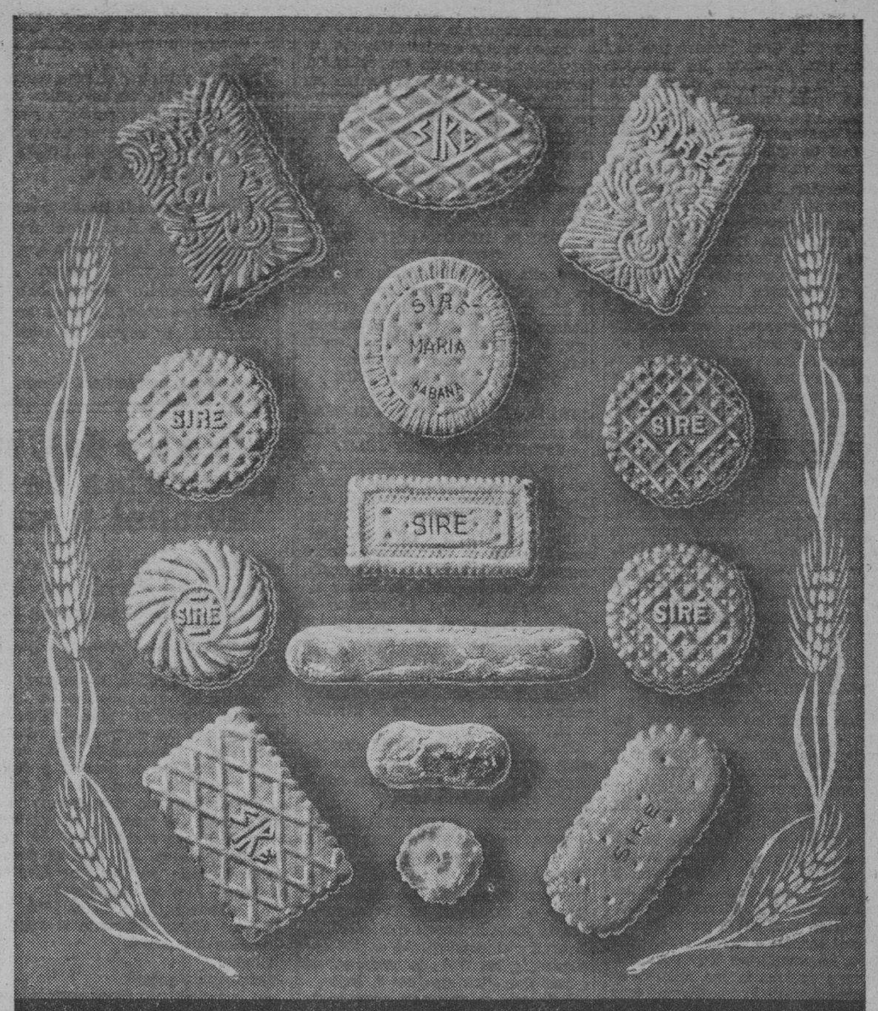

GALLETICAS Y BIZCOCHOS
SIRÉ
LA MARCA DE CALIDAD
GRAN SURTIDO

Hungíra no negociará con la Pequeña Entente hasta que no se revisen los tratados de paz

«La Pequeña Entente pretende evidentemente obligarnos a capitular por medio de un aislamiento económico, esperando que a la larga abandonemos nuestras demandas de revisión»

BUDAPEST, junio 22. (SD.)—Al discutir la política extranjera de Hungría, en la Cámara alta del Parlamento, el Primer Ministro Goemboes, declaró «que Hungría no negociaría con la Pequeña Entente hasta que ésta reconociera, aunque fuese en principio, la necesidad de revisar los tratados de paz».

Después de subrayar las tendencias pacíficas de su gobierno, el Premier añadió:

«Sería un tonto el que estuviera buscando la guerra en los momentos actuales. Soy el primero que me sorprendo al enterarme por los periódicos rumanos que yo deseo la guerra con mis vecinos porque quiero que se revisen los tratados de paz. Para mí la revisión quiere decir un acuerdo pacífico para eliminar las dificultades existentes entre Hungría y ciertas naciones fronterizas. Si quisiera realmente la guerra me importaría poco pedir revisiones».

«La Pequeña Entente pretende evidentemente obligarnos a capitular por medio de un aislamiento económico, esperando que a la larga abandonemos nuestras demandas para la revisión de las fronteras. Pero gracias a nuestras buenas relaciones con Italia y Austria, manifestadas en los protocolos de Roma, y nuestra amistad con Alemania, no estamos aislados, ni económicamente, ni políticamente.»

Después de tratar sobre la importancia del problema austriaco en la Europa Central y expresar sus deseos de que las dificultades germano-austriacas sean pacíficamente arregladas, Goemboes declaró que por el momento no había ningún temor de triunfo de un movimiento monárquista.

Sin embargo el Conde Antón Sigray, lanzó un manifiesto en el día de ayer, diciendo que Su Majestad, el Rey Othón, le había conifado el mando supremo del movimiento legitimista en Hungría. El Conde Sigray es bien conocido como militante legitimista, y es muy posible que comience inmediatamente una campaña violenta para la restauración de los Hapsburgo.

JAPON FIRME EN SU POLITICA DE PARIDAD NAVAL

La situación en el Oriente es radicalmente distinta desde q. se estableció el Manchukuo

TOKIO, junio 23. (SD).—Los círculos navales no han perdido tiempo en denunciar el artículo naval por el Almirante Americano William B. Pratt, publicado en la importante revista «Asuntos Extranjeros». La prensa de hoy ha publicado un rerumen extenso de dicho artículo, al mismo tiempo que un fuerte ataque firmado por un representante autorizado del Ministerio de Marina.

El «Asahi» bajo el título de «Sin Fundamento las argumentaciones de Pratt» acredita al representante autorizado del Ministerio Naval estas cinco aserciones, tres de las cuales refutan la contención del Almirante Pratt que el Japón no necesita aumento en su marina:

Primero, desde que se firmó el Tratado de Wáshington han ocurrido grandes cambios en la situación mundial, que justifican las demandas japonesas para alterar las bases del tratado.

Segundo, la política americana de estos últimos años de concentrar sus fuerzas navales en el Pacífico obligan a que el Japón tenga una armada mayor que en 1921.

Tercero, la situación en el Extremo Oriente es radicalmente distinta desde que se fundó el Manchukuo, estado que el Japón tiene que defender.

Cuarto, aunque el Almirante Pratt estime que el Japón no puede sostener el costo de mayores armamentos, Japón está determinado a aumentar su armada cueste lo que cueste.

Quinto, la afirmación del Almirante Pratt que los poderes no pueden, con efectividad bloquear al Japón, es insostenible. Recordando los cuarentidós votos contra el Japón cuando la Liga de las Naciones adoptó el informe Lytton sobre Manchuria, Japón tiene que estar preparado para la peor contingencia.

La Agencia de Noticias Rengo círculo un cuestionario de opiniones de oficiales navales japoneses los cuales en su mayoría declararon una tontería la contención del Almirante Pratt, que la armada japonesa no necesita cubrir todos los oceanos del mundo, pues ninguna nación necesita cubrir todos los mares del mundo.

DIGESTIVO MOJARRIETA
UNICO REMEDIO DE UNIVERSAL RENOMBRE
HOY, AL ALCANCE DE TODOS

SUSCRIBASE Y ANUNCIESE EN EL «DIARIO DE LA MARINA»

P.E.C.D. 2016

CONDENA LA CADENA MUTUA EL ATAQUE DE QUE FUE VICTIMA EL ABC, EN LA CONCENTRACION

INFORMACION POLITICA

Vibrantes declaraciones de Humberto D-Argüelles.—El sector femenino de la Juventud Liberal Revolucionaria.—Nacionalistas de la Acera de La Isla.—Unión Menocalista del barrio de Guadalupe.—Condenación por el ataque al ABC.—El 14 de Julio se reunirán las fuerzas de R. R.—Contra el atentado al Presidente de la República.—Otras noticias interesantes

CUBA Y LA REVOLUCION

Cuba atraviesa, por momentos difíciles, Cuba confronta en los actuales momentos una de sus páginas más complicadas.

El pueblo de Cuba sostuvo una revolución para desterrar los manejos y atropellos de que eran víctimas los Cubanos, para cambiar sistemas e implantar una renovación en su estructura política social, como el principal mal de que adolecíamos.

Entonces vimos como la juventud en primer término exponía tranquilidad, quietud y hasta su propia vida.

Era de ver aquella falange de heroicos muchachos, hembras y varones que no se atemorizaban ante el plomo homicida ni antes las torturas de los machadistas.

Y según ha transcurrido el tiempo aquellos elementos, que se encontraban codo a codo, fundidos en un solo empeño, los vemos distanciados por el impulso de las pasiones y más que nada sorprendidos por la hiedra que se va entronizando en los problemas del Gobierno de Cuba, y quedará al traste con todos los empeños que guiaban a los revolucionarios.

Como abecedario y más que como abecedario como Cubano, que entregué cuanto tuve y cuanto pude sin preocuparme en la refriega si dejaba en girones mi existencia; si con ello contribuía a una nueva Cuba, mi alma se conturba al contemplar los hechos que vienen ocurriendo.

Veo con tristeza como los revolucionarios nos estamos aniquilando unos a los otros en vez de acabar de una vez y para siempre, con los que todavía quedan en Cuba que tranquilamente sentados en su casa, esperan la atomización de los revolucionarios para entonces aparecer y adueñarse del botín de guerra.

¿Es que la revolución ha sido un fracaso? o es que la ambición ha desviado a los hombres?

El momento es de unión, es de selección y reafirmación revolucionaria, es de depuración es de reflexión y mientras los verdaderos revolucionarios establecen entre sí antagonismos que los separan hasta el punto de considerarse enemigos atacándose unos a otros, los arribistas los oportunistas toman posiciones con menoscabo de la integridad de la colectividad revolucionaria.

No y mil veces no, no es posible que eso continúe, no es posible llevar al suicidio a los revolucionarios y yo doy la llamada a todos los que lucharon por Cuba para que en estos momentos de dificultad nos unamos evitando que la ambición nos ciegue y persista la vuelta del machadato.

Nuestra labor es crear una Cuba nueva donde se utilicen a todos los elementos de buena voluntad que estén dispuestos al sacrificio para normalizar las cosas y dar la tranquilidad que tanta falta hace.

Hermanos: en estos momentos no me guía interés determinado y solo ansío como abecedario y más que abecedario como Cubano esperar de los que representan la organización de la insignia verde se den cuenta del difícil momento por que atraviesa nuestra Patria, cuyos intereses están por encima de todo amor propio de todo interés aunque estos sean los de mi querido A B C ya que los abecedarios no perseguimos intereses malsanos ni beneficio determinado sino la salvación de los cubanos, sean blancos, sean negros, sean obreros, sean patrones pero que les anime el bien general y la tranquilidad que tanto necesita Cuba, cumpliendo así el programa de nuestra institución.

Es necesario, revolucionarios que hagamos un alto a todos nuestros intereses y a toda ambición para atender las necesidades del Pueblo Cubano que a gritos está pidiendo se le atienda; lo que resulta justo y dentro del programa abecedario, dado que luchamos para Cuba y no para sostener el egoísmo de algunos individuos.

Humberto Argüelles.

LA JUVENTUD LIBERAL REVOLUCIONARIA

Con tres mil doscientas quince afiliadas cuenta el Sector Femenino de la «Juventud Liberal Revolucionaria», en el término municipal de la Habana. La Srta. Ida Mola de la Torre entusiasta e inteligente estudiante de nuestra Universidad, desde que asumió la dirección de las feminas que siguen la orientación de la «Juventud Liberal Revolucionaria», ha logrado anotarse el lisonjero éxito de elevar las inscripciones a tal suma.

NACIONALISTAS DE LA ACERA DE LA ISLA

La «Juventud Nacionalista del Café la Isla» hace saber, que de acuerdo con las declaraciones del Jefe máximo del Nacionalismo Dr. Justo Luís del Pozo, seguirán firmes en su apoyo al Gobierno del Coronel Mendieta.

Mario Delgado.—Presidente. Federico Ortega.—Secretario de Actas.

ABECEDARIOS DE PUEBLO NUEVO

CITACION

A los Abecedario sdel Barrio del Pueblo Nuevo se cita por este medio a todos los Abecedarios para un asunto de mucha urgencia, en Jesús Peregrino número 106 entre Hospital y Espada de 2 a 7 p. m. los días 23 y 25 de los corrientes.

Por la Comisión.

Benito Ceballos. Dr. Fernando Suárez Ceballos.

CONTRA EL ATAQUE AL ABC

La Habana, junio 18 de 1934.

Consejo Supremo de la Asociación Revolucionaria ABC.

Ciudad.

Señores:

Esta Asociación Revolucionaria «La Cadena Mútua» tiene el honor de dirigirse a ustedes para expresar por este medio a esa Organización el sentir unánime de sus miembros que condenan enérgicamente el acto vandálico realizando en la tarde del pasado domingo cuando elementos disolventes, faltos de patriotismo, atacaron rufianescamente la cívica manifestación abecedaria, que como exponente de la pujanza y respeto para la sociedad cubana desfiló ante la expectación de todo un pueblo entusiasmado y lleno de fé en los futuros de la patria.

Queremos también expresar nuestras más sentida condolencia por las bajas sufridas por esa Organización a manos de los asesinos que sin escrúpulos ni conciencia las realizaron, haciendo votos por que puedan ser localizados los inductores y ejecutores de tantas villanía, para que en ellos se ejecute lo que en justicia se merecen.

Sinceramente,

Asociación Revolucionaria «La Cadena Mutua».

Vto. Bno.

UNION MENOCALISTA DE GUADALUPE

Se cita por este medio a todos los simpatizadores del gran Mario G. Menocal para constituir la «Unión menocalista» en el barrio de Guadalupe, el sábado 22 a las 8 p.m. en la casa de San Nicolás 128 altos.

Orlando Bombalier y Wiltz

Secretario

CONCENTRACION DE FUERZAS DE LA R.R.R. PARA EL DIA 14 DEL PROXIMO MES DE JULIO

Para el día 14 del entrante mes de julio, tiene solicitado el Presidente-Director de «Renovación Radical Revolucionaria», doctor Pedro S. Núñez, permiso para llevar a cabo una gran concentración de fuerzas que, sobre conmemorar la fecha de la Francia, animanle el propósito de instar de los poderes públicos se otorgue el voto a la mujer, ya que —alegan los organizadores— si tuvo la mujer energías para cooperar, en cuanto fué posible, al derrocamiento del régimen del Sátrapa, merece en justa recompensa se le conceda el derecho de sufragio.

Para el acto, es requisito indispensable ir despojado de toda clase de armas. Las mujeres se vienen adhiriendo al proyectado acto.

INSTITUCION PATRIOTICA COLUMNA DE DEFENSA NACIONAL

CITACION:

Tenemos el gusto de citar a los componentes de este Ejecutivo Central y su Comisión de Propaganda, para la junta ordinaria que habrá de celebrarse el domingo 24 de los corrientes, a las 9 de la mañana, en la casa San Juan de Dios 6, bajos.

Dado que se tratarán asuntos de gran importancia, se suplica la asistencia de todos los compañeros.

Antonio Navarrete.— Presidente.

Camaño de Cárdenas.—Secretario.

V. B.

AMIGOS DE JUAN GUALBERTO GOMEZ

La Asociación Nacionalista «Amigos de Juan Gualberto Gómez» ha convocado urgentemente a sus miembros para que la Asamblea general de sus afiliados que se efectuará hoy a las cuatro de la tarde, en O-Reilly número 82.

LA SECRETARIA DE GOBERNACION

Regla, 22 de junio de 1934.

Coronel Carlos Mendieta.

Presidente de la República.

Honorable Señor Presidente y muy distinguido correligionario.

Sírvase la presente para testimoniar a Ud., nuestro beneplácito por haber salido ileso en el criminal atentado, que sólo pueden concebir y llevar a cabo, espíritu execrables de naturaleza lombrosiana, enemigos del bienestar de Cuba, que necesitan una fuerte represión exterminándolos de una vez y para siempre de nuestro suelo.

Queremos aprovechar esta oportunidad para reiterarle los deseos de este Ejecutivo Municipal, de ver ocupada la Secretaría de Gobernación, a un digno funcionario que viene demostrando su capacidad, celo y amor al Nacionalismo y que constituye un positivo valor: el Dr. Pelayo Cuervo, cuya exaltación es una necesidad política para el Nacionalismo y una garantía para el pueblo cubano.

Esperamos, pués, que el Honorable Señor Presidente, pulse la opinión y analice lo que significa para el Nacionalismo y para la Nación, que el Dr. Pelayo Cuervo ocupe dicha Secretaría.

Haciendo votos por vuestra ventura personal y éxitos, en esa ardua empresa de salvar a Cuba, quedamos de Ud. con el mayor respeto.

Atentamente,

José Señán.—Presidente.

Crescencio López.—Director Político.

HOMENAJE AL DR. RODRIGUEZ PINTADO

Mañana domingo 24 celebrará su onomástico el doctor Juan Rodríguez Pintado. Aunque él declinó el homenaje banquete que se estaba organizando, los correligionarios que a su lado luchamos denodadamente durante 55 días para lograr unificar la Provincia de la Habana, no queremos dejar pasar tan significado día para ofrecer en su nombre a todo los nacionalistas y amigos, un modesto «buffet» en el Círculo de Reina 15 altos, a las 8 p. m.

Innumerables invitaciones se han extendido y aunque resultan siempre sensibles las omisiones, rogamos a las personas que no hayan recibido la suya, se sirvan disimular ese involuntario olvido y concurran al señalado acto.

La Comisión Organizadora.

CITACION A LAS A Y LAS B DEL A B C

Se cita por este medio a las A y B del A B C, para que concurran en la noche de hoy, a las 9, al hotel "Alamac", con el propósito de cambiar impresiones sobre la línea de conducta a seguir en estos momentos.

Joaquín Martínez Sáenz.

El Centro de Cafés pide rebaja de cuotas de las patentes de alcohol y subsidio industrial

Los comerciantes de este giro alegan que dichos impuestos no guardan relación con el volúmen de sus negocios, puesto que no ha mejorado en nada la situación económica todavía

El señor Manuel Alvarez, presidente del Centro de Cafés de La Habana, ha dirigido, a nombre de la institución que preside, un importante alegato al señor Alcalde Municipal, a fin de que éste reconsidere las contribuciones por concepto de Patente de Alcohol y Subsidio Industrial, puesto que el procedimiento seguido actualmente es lesivo para los intereses de quienes desarrollan sus actividades en el mencionado giro. He aquí el documento enviado por el señor Alvarez al señor Alcalde Municipal:

«Habana, junio 22 de 1934.

Doctor Miguel Mariano Gómez,

Alcalde Municipal.

Ciudad.

Distinguido señor:

En cumplimiento de acuerdo adoptado unanimemente por nuestra Junta Directiva, que de esa forma se hizo eco del sentir general del núcleo social, me dirijo a usted en petición de que, para el próximo ejercicio de 1934-35, cuyo presupuesto se confecciona en estos momentos, se rebajen las altas cuotas que tanto por Patente de Alcohol como por Subsidio Industrial tienen fijadas los establecimientos de Café.

Las Patentes de Alcoholes, no obstante haber sido rebajadas por usted en el presente Ejercicio, no guardan relación con el volumen de negocio de nuestros comercios, resultando superiores a las que se han abonado en períodos de tiempo que existía una situación económica mucho más favorable. Todavía en los negocios de nuestros Asociados no se ha experimentado mejoría que permita tributar las aún altas cuotas de las Patentes de Alcoholes, cuya ascendencia resulta en la mayoría de los casos superior al poder del contribuyente.

En cuanto a las contribuciones por Subsidio Industrial, aunque sabemos que necesitará autorización del Consejo de Secretarios para poder rebajarla por tratarse de Industrias tarifadas en la Ley de Impuestos Municipales, es aún más justa la petición y sentida la necesidad, dado que a los comprendidos en la Tarifa de Libre Regulación, de manera que consideramos muy justa y atinada, se les han reducido las cuotas contributivas y en cambio los que figuran en las Industrias tarifadas se les mantiene las mismas tributaciones, no obstante confrontar las mismas dificultades, idénticos problemas, iguales contratiempos al desenvolverse en el propio medio y sufrir, por tanto, por igual, la depresión de los negocios, el descenso del nivel económico.

Son tan ciertos los fundamentos de nuestra aspiración; refleja una realidad tan apremiante, que no hemos dudado, porque interpretamos una urgente necesidad, en pedirle la rebaja de esas industrias tarifadas, aunque la misma requiera una resolución por parte del Consejo de Secretarios, Cuerpo que, si es pedido por usted, no pondrá reparo, por cuanto ya se ha manifestado en repetidas ocasiones, en estas materias tributarias, dispuesto y decidido a lo que signifique reformas de leyes si esas innovaciones llevan en sí, como en este caso ocurre, la justísima y oportuna finalidad de atemperar las obligaciones del contribuyente a las condiciones y posibilidades del momento que vivimos.

Esperamos, así, señor Alcalde, que sean rebajadas a un nivel que guarde semejanza con los tiempos que transcurren las Patentes de Alcoholes de los establecimientos de Café-confitería y Café-cantina, variando para ello, en uso de sus facultades, las Tarifas de Libre Regulación. Y, también, que recabe la reforma de la Ley de Impuestos Municipales de manera que cese la injusticia de que a los comerciantes e Industriales que figuran en las Tarifas de la Ley de Impuestos Municipales se les cobre inflexiblemente cuotas fijas aunque las mismas no se ajusten, como en la más elemental equidad debe ser, a las condiciones que en cada caso y en cada circunstancia rija el funcionamiento de la Economía Nacional.

Aguardando su rápida y efectiva actuación en el asunto de tan vital importancia que le confiamos, quedamos de usted muy atentamente y con toda simpatía y consideración.

Centro de Cafés de La Habana

(fdo.) Manuel Alvarez

Presidente

Visto el juicio sobre el crimen de la panadería

Según los forenses la herida que privó de la vida a Chirino no fué causada por G. Muñiz

Llena de interés, por todos conceptos, resultó la sesión celebrada ayer ante la Sala Tercera de lo Criminal de esta Audiencia en el juicio oral de la causa seguida a José García Muñiz y a Luis García Fernández, por la muerte de Alberto Chirino y las lesiones a Rafael Dulzaides, ya que se llegaron a conclusiones definitivas en cuanto a cómo se desarrollaron los hechos y se ha diafanizado la participacion que tuvo García Muñiz en los trágicos sucesos del 18 de enero de este año, en la panadería «La Flor del Cerro», sita en San Cristóbal y Palatino, en el Cerro; y decimos que se ha diafanizado la participación de García Muñiz porque del informe forense de los Médicos, dos de ellos propuestos por el Fiscal, se ha evidenciado que Chirino fué herido de gravedad a mucha distancia del lugar en que estaba el procesado antes dicho y que corrió un buen trecho con el cuchillo clavado en sus espaldas hasta caer.

Pero antes de ocuparnos de la sesión, debemos decir que por la mañana, a las ocho, tuvo efecto en el Cementerio de Colón, la exhumación del cadáver de Chirino propuesto por el doctor Rogelio Sandrino, defensor de García Muñiz, a fin de llevarse a cabo la autopsia, que no fué practicada cuando debió serlo, a raíz de los hechos, por estar los médicos en huelga. Asistieron a esa diligencia, el Tribunal, compuesto por los doctores Enrique Maza, Presidente, Enrique Rubio y Gonzalo Alvarado, Magistrado; del Secretario, Juan Manuel Amoedo; del representante del Ministerio Fiscal, doctor Oscar Barinaga; de los defensores, doctores Rogelio Sandrino y Máximo Fernández Tablada, y de los Médicos Forenses, doctores Labourdette, Roca Casuso, Meluzá Otero, Barrera y Barroso. La autopsia dió como resultado que el cadáver de Chirino, que estaba en completo estado de maceración, no presentaba golpe alguno en el cráneo.

Y en la sesió de referencia, que comenzó a las dos de la tarde, declaró un testigo espontáneo Luis Averhoff, quien incurrió en tantas contradicciones en relación con lo dicho por otros testigos presenciales, —él aseguró que lo fué—, que hubo de llamarle la atencion el Presidente doctor Maza. El doctor Sandrino también preguntó al testigo, y sobre un detalle importante: «¿cómo es que siendo presencial y habiendo ocurrido el hecho el 18 de enero no ha declarado sino hasta este momento?; Averhoff, pese a las insistentes y sugerentes preguntas del doctor Sandrino no pudo explicarse ni tampoco pudo explicar si habían visto algún detalle especial de los hechos, tal como lo realizado por el Sargento Cruz, que fué quien extrajo el cuchillo a Chirino; el testigo no pudo hacerlo, repetimos y el doctor Sandrino hizo presente a la Sala lo mendaz de la declaración del repetido Averhoff.

Después se pasó a la nota sensacional de la sesión, el informe de los doctores Labourdette, Meluzá, Roca, Barreras y Barroso; el primero situó la herida de Chirino de fuera a adentro, de abajo arriba, sin poder precisar profundidad y entre el sexto y séptimo espacio intercostal. Los doctores Roca y Meluzá, informaron, —adhiriéndose en un todo a sus dichos los doctores Barreras y Barroso—, que, como antes hemos dicho, Chirino no presentaba golpe alguno en la cabeza y que por la dirección de la herida y visto el documento fundamental traído por el doctor Labourdette, o sea la certificación, se llega a la conclusión de que la herida a Chirino no le fué producida en el momento en que cayó, frente a la panadería, donde estaba García Muñiz, sino que la recibió estando a alguna distancia, pudiendo haber corrido con el cuchillo clavado, y que la herida por su dirección y situación no pudo ser más que en un cuerpo a cuerpo o estando agresor y agredido en un mismo plano, pero nunca en un plano superior el agresor al ocupado por el agredido, o sea éste debajo de aquél.

El juicio se suspendió para continuarlo pasado mañana, lunes, a las dos, en que informarán el Fiscal y los defensores.

VIDA MUNDIAL

Por TIBURCIO CASTAÑEDA

Benito Mussolini, Primer Ministro de Italia y Adolf Hitler, Canciller de Alemania convinieron el día 14 del corriente mes de Junio y también en el siguiente día 15 en los tres puntos siguientes:

La independencia de Austria se debe mantener a toda costa y Alemania e Italia harán todo lo que les sea posible para restablecer la tranquilidad de esa república.

Alemania volverá a formar parte de la Liga de Naciones si su petición por paridad de armas se acepta.

Se acepta la tendencia hacia Tratados Generales, no de convenios limitados que avivan la tendencia a aceptar opuestas facciones.

Se dice en la relación de lo acaecido en esa entrevista de los dos citados políticos y jefes de gobierno, que después de recordar los principales problemas internacionales que interesan a sus respectivos, países, han visto que piensa del mismo modo sobre ellos y convienen en permanecer en contacto para continuar su cooperación.

Se comunicaron otros datos de lo acaecido por el doctor Fulvio Suvich, Sub-Secretario de Estado y el yerno de Mussolini, Conde de Galeazzo, y se dijo que no se habían firmado tratados especiales de clase alguna.

Manifestaron asimismo que en sus conversaciones no se ha tratado directamente contra ninguna nación, sino que por el contrario colaboraron sobre la aclaración de la situación europea.

Sobre la discusión de armamentos el doctor Fulvio Suvich dijo que Mussolini y el Canciller Hitler hallaron una identidad substancial entre ambos países.

Esa conversación entre esos dos jefes de gobierno se continuó al día siguiente durante el almuerzo en el Golf Club de Venecia. Luego ambos personajes fueron a un salón reservado, donde estuvieron conversando durante dos horas.

Después fueron ambos políticos a pasear durante una hora alrededor de la Laguna, antes de volver a sus respectivas residencias.

Y como ya hubiesen agotado todos los motivos de conversación que les habían movido a reunirse, el Canciller Hitler preparó su vuelta a Alemania, tal como se había previsto.

Mussolini quiso relatar algo de las conversaciones que había tenido con el Canciller Hitler, y empezó diciendo en broma «el Canciller Hitler y yo no nos hemos reunido para rehacer el mapa del Mundo»; esto lo dijo por la tarde en la plaza de San Marcos, y añadió; «no hemos estado hablando para añadir nuevas razones de inquietud a las muchas que amenazan el porvenir de nuestra civilización. Nos hemos reunido para tratar de disipar los negros nubarrones que oscurecen el horizonte de Europa; y he de repetirlo. Europa está frente a una terrible alternativa; o puede llegar a cierta inteligencia política y a cierta colaboración económica o su triste porvenir está sellado de modo irrevocable.

Durante varios minutos se aplaudió a Mussolini, cuando apareció en un balcón cercano a la plaza en que se halla la Catedral de San Marcos.

El Canciller Hitler se había colocado a la derecha de Mussolini; pero nadie lo reconoció hasta que Mussolini, hablando del Canciller, lo señaló con la mano extendida, y el público aplaudió al Canciller alemán.

Dijo Mussolini en su discurso que había habido grandes reuniones en la plaza de Venecia en grandes ocasiones que atrajeron la atención mundial. Y ahora, añadió, todos los italianos y todas las gentes más allá de las fronteras de Italia, deben saber que esta reunión ha tenido por objeto un mínimum de colaboración para salvar a Europa de un cataclismo.

Nosotros somos un pueblo fuerte, añadió Mussolini, y nuestra paz por lo tanto es viril, porque la paz acompaña al fuerte. Nosotros estamos luchando no contra el débil sino contra lo injusto.

Mañana el Canciller y yo continuaremos nuestra labor, que para mí es la grandeza del pueblo italiano.

Este era el sueño de nuestros poetas, pero se han necesitado guerras y revoluciones antes que su sueño fuese el patrimonio de toda la Nación. Y ese patrimonio lo defenderemos contra todos.

Lo defenderemos, si es posible, por la persuasión, o de otra suerte con el estallido de nuestros cañones. Nadie, añadió, puede detener la marcha del pueblo italiano.

Unos veinte mil fascistas desfilaron por la mañana frente a Mussolini e Hitler.

El Canciller Hitler dió una comida de 40 personas en honor de Mussolini en su hotel.

Al día siguiente por la mañana temprano salió Hitler para Munich y lo despidió Mussolini.

Austria permanecerá independiente y por el abandono que hace Hitler del Anschluss, o sea de la Unión de Austria con Alemania, Italia no se opondría a que un nazi alemán fuese elegido Canciller de Austria. Esto lleva aparejada la posibilidad.

También se dice que Alemania será invitada a un Concierto Económico al que se agregarían Italia, Austria y Hungría.

Francia cree que no va contra ella ese concierto de Hitler y Mussolini.

El Chase supo la noticia en su oportunidad

Primero se notificó al Jefe del Estado Cubano y al día siguiente al referido Banco

Se nos ruega la publicación de la siguiente carta:

Habana, junio 22 de 1934

Señor Director de «Información»

SEÑOR:

Rompiendo con una antigua costumbre, me veo precisado a rogar a usted que rectifique el error, no por explicable menos grave, en que se incurre ayer en un titular del periódico que usted tan dignamente dirige, al anunciar que el Chase Bank divulgó el informe sobre las deudas «antes de conocerlo Mendieta».

Eso no es cierto. El informe fué entregado al Presidente de la República el lunes 18 a las once de la mañana. Al efectuarse la entrega, tuve el honor de leerle, personalmente, al Coronel Mendieta, las conclusiones de los Comisionados.

Fué «después» de quedar de tal modo el escrito y los documentos al mismo acompañados en poder del Gobierno, que se notificó al Banco, como era forzoso hacerlo, por ser parte interesada y tener un representante oficialmente acreditado ante la Comisión. Y el cable de New York que tantos comentarios ha provocado lleva fecha del siguiente día 19.

Al gobierno, pues, se le entregó con la debida antelación el informe. Y solo más tarde, cuando ya estaba en sus manos, se cumplió el requisito legal de su notificación al perjudicado quien, entonces, y no con anterioridad a su conocimiento por el Coronel Mendieta, se apresuró a cablegrafiar la noticia a su país.

Esto es, sencillamente lo ocurrido.

Anticipándole las gracias por la publicación de estas líneas, quedo de usted atento y s.s.

Dr. Guillermo Montagú.

«LA SUFRAGISTA» DEDICA UN NUMERO A MENOCAL

Mañana, día 24 de los corrientes, verá la luz el tercer número de junio de la revista «La Sufragista», la publicación hebdomadaria de la señorita Margarita de la Cotera.

Esta edición se encuentra dedicada por completo al Gral. Mario G. Menocal, expresidente de la República y una de las figuras políticas de la hora actual.

Representa, pues, este número de «La Sufragista» un esfuerzo más de la escritora de referencia, que habrá de ser muy bien acogida, sin duda alguna, por sus numerosos lectores.

FRANKIE KLICK PELEARA CON TONY CANZONERI EL PROXIMO MIERCOLES, 27

NUEVA YORK, junio 22.—(AP). Frankie Klieck, famoso boxeador, se enfrentará el próximo miércoles con Tony Canzoneri, ex-campeón mundial de los pesos ligeros, para decidir cual de los dos tiene derecho a retar al campeón Barney Ross por el título.

Ambos fueron examinados esta tarde en las oficinas de la Comisión de boxeo de Nueva York, anunciándose después que estaban en perfectas condiciones.

Si Klick, que noqueó a Chocolate, pierde con Canzoneri, no tendrá derecho a reclamar un chance por el título de Ross.

M.E.C.D. 2016

HOYO DE MONTERREY de JOSÉ GENER HABANA

PETITCETROS

HOYO DE MONTERREY lo mejor

conchas "GENER" SOLO 5 CTS

Villaclareñas

(Por Armando A. MACHADO)

GRANDE EL ENTUSIASMO

Así el existente entre los amantes del dancing de ésta, para el gran baile que él sábado veintitrés del actual ofrece en sus salones la sociedad Colonia Española de la Esperanza.

Tradicional la celebración ya de ese día de «San Juan» por esa vecina sociedad esperanceña y para el cual siempre son invitadas un gran número de familias villaclareñas.

Las que como siempre se disponen a asistir.

Será este un nuevo eslabon que a la cadena de triunfos en sus fiestas unirá ese Casino Español que tiene de presidente al atento comerciante señor Andrés Garrudo Sánchez, quien tantas deferencias tiene para este cronista.

MUY ADELANTADAS

Así las obras que en los terrenos de Villaclara Contry Club viénense realizando y que son parte del efectivo programa de mejoramiento introducido por la actual Directiva que preside el dinámico joven Alfredo Delfín Miranda.

Entre ellas figura la represa donde muy en breve se podrá nadar y remar.

También construyen una playa artificial con arena para los bañistas, y el piso de una glorieta provisional donde se podrá bailar todos los domingos.

Muy pronto todas ellas serán inauguradas.

YA RESTABLECIDA

Así, del mal de moda, la inoportuna grippe, encuéntrase la muy sociable dama Clara Isabel Martínez de la Torre.

Y ello motivó diarias visitas a su casona de la calle de Marta Abreu.

Restablecimiento que me place consignar.

RADICACION

En Tristá entre Parque y Viluendas.

Allí los esposos Artaud-Aday.

Buenos amigos que pasaron una larga temporada en la capital.

Y de nuevo en la ciudad, se ofrecen a sus amistades.

INTENSA REACCION

La sufre nuestra sociedad.

Se transforma y toma cánones de modernidad elogiante para el pueblo de Marta.

Y así tenemos semanalmente mañanas ateneísticas, conciertos en el Vidal, recibos en Villaclara Tennis Club y Villaclara Country Club en sus tardes.

También los bailes y tandas elegantes en nuestros teatros.

Intensa es ahora la vida social que se hace en la ciudad, después de un largo período de retraimiento bien justificado y de gran agitación vuelve la calma y por ello ahora siempre un acto en puertas.

SILVIO PAYROL ARENCIBIA

Uno de nuestros valores locales.

Ilustrado, de grandes conocimientos y educación, es ésta la figura escogida por el Ateneo de Villaclara para su décima mañana.

Muy interesante y ameno el tema a tratar.

El lenguaje expresivo y funcional de las líneas.

Y así como en esta mañana será la décima del interesante Ciclo de Conferencias que con tanto éxito está celebrando el Ateneo de Villaclara que preside el buen amigo y compañro señor Sergio R. Alvarez Mariño.

Como en las anteriores, se verá la sala del «Caridad» en esa mañana abarrotada de un selectísimo y culto público.

Un nuevo éxito para el Ateneo y un rotundo triunfo para el correctísimo amigo señor Silvio Payrol Arencibia.

Esos, mis deseos.

MUCHAS OFRENDAS FLORALES

Para la gran dama que nos abandonó, señora Clotilde Velasco de Barrero y que recibiera sagrada sepultura en nuestra Necrópolis en la mañana del miércoles.

En mis «Villaclareñas» de ayer hubiera querido consignar parte de los nombres de las muchas coronas que le fueron enviadas, pero ante el poco espacio fijado para esta sección me fué imposible, lo que hoy pláceme hacerlo.

Así ellas, en primer término el magnífico sudario con preciosas cintas y la dedicatoria de su esposo.

Otras de Capitolina; Gaudiosa; Petronila, Besada y Fernando Rodríguez; Bonifacio Martínez y familia; Consuelo González y Alfredo Barrero; María y Alejandrito; Alejandrina Ruiz e hijos; Rosita y Oscar; Pastora y Alejandro; Nena, Tomás Solveira y familia; Carmen Zamora y familia; Isabel y Pedro; Miguel y Elita.

Patria, viuda de Fernández y familia; Adela y Salvador; Rafael y Aleida; familia Prado Llibre; Isabelita y Virgilio; Cándida y Horacio; Avelina López y familia.

Un cojín de Angelita y Oscar.

Un spray del Ateneo de Villaclara.

Un ramo de Pedrín, cruces de Clementina, Rafael Egozcue; de Gloria y Miguel Angel.

Cestos de Don José Martínez; Inocente Muro; familia Bibiana y Carmen; Sergio Prado, Aurora y familia.

Más coronas de Gabriela Besada y Joaquín Tristá; Jorge Besada y Gloria Ramos; Damas Isabelinas y de Pepilla y Valero.

Así la extensísima relación que de «La Rosa», nuestro popular jardín recibo.

Flores, flores muchas que elevaron su perfume al cielo, como la extinta siempre elevó la oración en favor de sus semejantes.

"Omnibus de Camagüey"

LUJOSOS COCHES PULLMAN «MACK»
(LOS MEJORES DE CUBA)

HABANA — CAMAGUEY — SANTIAGO DE CUBA

Salidas diarias de la Habana, frente al HOTEL «SARATOGA», ... PRADO Y DRAGONES .....

A las 5.00 a. m. ..... Directo a SANTIAGO DE CUBA.
A las 7.30 a. m. ..... Hasta CAMAGUEY.
A las 12.30 p. m. .....
A las 4.30 p. m. ..... Hasta SANTIAGO en combinación con «LA CUBANA».
A las 8.00 p. m. .....

Salida de SANTIAGO, directo a la HABANA A las 5.00 a. m.

De CAMAGUEY para la HABANA, desde la nueva Estación «OMNIBUS DE CAMAGUEY»

A las 5 a. m., 9 a. m., 1 p. m., 5-30 p. m. y 8 p. m.

Viaje siempre en nuestros Omnibus son los más cómodos, los más lujosos, los más confortables, los mejores de Cuba.

Para informes y reservación de asientos en la Habana, llame por el Teléfono M-1715.

Crónica Habanera

(Viene de la Pag. SIETE)

EN EL HOTEL NACIONAL

La Condesa de Buenavista, la muy distinguida dama presidenta del Comité Organizador del gran festival del día 30, convocó ayer tarde para una junta general, con el fín de ultimar los detalles de la grandiosa fiesta benéfica.

Esta se celebró a las cuatro de la tarde, en uno de los salones del Hotel Nacional, con la asistencia de un concurso selecto de damas y caballeros.

Entre las primeras se encontraban, la Condesa del Rivero, la Condesa de San Miguel de Aguayo y la Marquesa de Tiedra.

María Herrera viuda de Seva, Amelia Solberg de Hoskinson, Eugenia Segrera de Sardiña, María Martín de Dolz y María Luisa Giralt de Martínez Díaz.

Ana María Menocal.

Nicolasa Zabala de Llerandi, María Montalvo de Soto Navarro, Clara Luisa Díaz de Angulo, María Julia Faes de Plá, María Josefa Agüero de Recio.

Georgina Menocal de Sardiña.

Cheíta Tagle de Alfonso.

María Barillas de Linares, Nena Alzugaray de Llansó, Modesta Lazo de García, Hortensia Benítez de Skirving, Carmen Herminia Carranza de Maruri, Lita Salmoraghy de Pennino, y Elena Sánchez de Fernández.

Laura Oliva de Peraza, Carmen Herminia Carranza de Maruri, Cándida Luisa de la Noval de Antón, Gloria León de Alegría, Teté S. Vda. de Antón, María Gorostiza, Pura Nazábal de López Oña y Pilar Reboul de Fernández.

Señoritas:

Ena Senior, Bebita Lasa, Aimée Fowler, Lourdes y América Penichet, Teresita Rionda, Lydia Casas, Gloria, Margarita y Bebita Busto, Julia Sorzano.

Gladys Hernández.

Otilia y Elena Ruz.

Rosarito y Pililla Camacho, Conchita Gallardo, Margot Zúñiga, Cecile Portuondo, Hortensia Betancourt, Aurorita Oyarzún, María Elena y Mercedes Alvarez Pedroso, Rosita de Zendegui, Lila León, Graciella Alfonso, Lelia Maruri, Silvia Linares.

Esther Carranza.

Esperancita Trémols.

Josefina y Conchita Recio, Alicia González del Real, Gloria Betancourt, Luisa Carlota Párraga, Manolita y Loly Bravo, Regina y Cuca Martínez.

María Julia Moreyra.

Con nutrida representación de los Caballeros de Colón, que con tanto entusiasmo vienen coperando al festival, presidía el acto Monseñor Alberto Méndez, Cura Párroco de Monserrate.

Se tomaron acuerdos importantes en relación con el «Parque de San Juan», que estará abierto desde las cuatro de la tarde con muchísimas diversiones y en cuya organización viene trabajando con tanto entusiasmo la distingnida dama América Wiltz de Centellas.

Habrá un carroussell y casetas con distintos entretenimientos.

A las cinco se romperá una piñata con juguetes para los niños; tocará el quinteto de los hermanos Cuevas, y el simpático Modestín Morales presentará a sus numerosos alumnos.

Habrá zapateo, «La Carioca» y otras muchas sorpresas.

Un cuerpo de Policía, será formado por distinguidas señoritas y actuarán como jueces para imponer las sentencias las señoritas Conchita y Gracia Bandujo.

La señora María Luisa G. de Martínez Díaz, siempre tan generosa, costeará una cantina de helados, refrescos y dulces en el «Parque de San Juan».

Estarán allí las señoras de Garcini, Viuda de Benavides, de Freyre, de Simó, del doctor Ferrer, de Martínez Giralt, de Freyre, Sánchez de Longa, de Perkins, de Boada, Betancourt de Ayala y Betancourt de López.

Al frente del Carrousseli y casetas estarán las señoras María Martín de Dolz, Altagracia T. de Bandujo, Valeria Marcos de Azcanio, Consuelo G. de Díaz, Carmelina Blanco de Pruna Latté, Nena Pruna de Martínez Ortiz y Delia Escarrá de Pruna.

Habrá otra comisión para ventas y orden del Parque con las señoras América Wiltz de Centellas, María Josefa Corrales de Cortina, Ernestina C. de Fernández de Velasco, Ana Luz Cabrera de Baró, Matilde Diez de Lissarrague y la doctora Pajares.

En medio del parque estará la «Casita de San Juan», que será quemada por los bomberos.

El Pozo Misterioso, a cuyo cargo estarán las señoritas Gloria, Carmen y Margarita Busto, Lillian Cordovés, Amérin Penichet, Lelia Maruri, Rosita Riva, Teté Suárez, Rosita de Zéndegui, María Elena Alvarez Pedroso, Hilda Lasa, Olivia Roa, Graciella Alfonso y María Julia Casanova, será uno de los lugares más favorecidos.

Allí se repartirán diversos obsequios, que han sido donados por Crusellas y Cía. y por «El Asia», así como la «Casa Fraga» que se ha brindado para hacer todo el decorado floral.

Los Caballeros de Colón, como es sabido, harán en el lugar a ellos encomendado un Hipódromo en miniatura.

BODA EN JESUS DEL MONTE

En la Iglesia Parroquial de Jesús del Monte, tendrá efecto a las nueve y media de la noche de hoy, el matrimonio de la gentil señorita Carmen Sarría Alicot, con el señor Juan Magraner Noriega.

Ceremonia que será apadrinada por la señora Blanca Alicot de Sarría, madre de la novia y por el señor Sebastián Magraner, padre del novio.

Edel FARRES.

EL DR. LUIS MACHADO NO PRESIDE EL COMITE PRO FESTEJOS 4 DE SEPTIEMBRE

Habana, junio 22 de 1934.

Señor Director del DIARIO DE LA MARINA. Prado y Tte. Rey. Habana.

Mi distinguido amigo: En la edición del DIARIO DE LA MARINA correspondiente al día de hoy, página segunda, aparece publicada mi designación como Vicepresidente del Comité Gestor de Festejos con motivo del 4 de septiembre.

Esa información debe ser errónea, puesto que el que suscribe no ha aceptado dicho cargo.

Suplicándole haga la correspondiente aclaración, quedo de usted muy atentamente,

Luis Machado.

A LOS ABECEDARIOS QUE NO ASISTIERON AL DESFILE

DR. MANUEL CALDERON Y GOMEZ, JEFE DEL SUB-RAMAL 28.

Hace un llamamiento a todos sus celulados que no asistieron a la CITA DE HONOR hecha para la CONCENTRACION NACIONAL ABECEDARIA, llevada a cabo el día 17, para que ese pongan en contacto con sus jefes de células y definan por escrito su actitud y los motivos de la no asistencia a la misma.

El A. B. C. no puede tener en sus filas hombres vacilantes ni timoratos.

EL A. B. C. ES LA ESPERANZA DE CUBA.

TODOS UNIDOS BAJO LA BANDERA DEL A. B. C.

GANANCIAS Y PERDIDAS DE LAS EMPRESAS AMERICANAS

La Dayton Rubber Mfg. Co. está produciendo gomas para automóviles que no contienen caucho natural, utilizando en su lugar el «Duprene» o «goma sintética» fabricada por Dupont.

Pere Marquette obtuvo en Mayo un sobrante de $77,700, contra déficit de $129,700 en Mayo de 1933.

National Power & Light, en el año finalizado el 31 de Marzo, obtuvo un ingreso neto de $6.677,000.

Addresograph Multigraph Company ganó en los cuatros primeros meses del año actual 23 c. netos por acción.

Pacific Power & Light, en el año finalizado el 31 de Mayo, obtuvo un ingreso neto $61,000, contra $331,000.

American & Foreign Power obtuvo en 1933 un ingreso neto de $5,006,800 contra $7,079,000.

El jueves por la tarde, la Electric Resoarch Products, subsidiaria de la Western Electric Co., y la Warner Pictures Corp'n dieron cuenta de haber dado término a la dilatada controversia que venían sosteniendo. Según el arreglo alcanzado, la Warner Bros., recibirá $2,500,000 en efectivo $1.300,000 en obligaciones promisorias negociables y no más de $200,000 pagaderos bajo ciertas contingencias.

UN ACUSADO POR ROBO DE SELLOS DEL TIMBRE EN EL NEGOCIADO DE EXTRANJEROS

Continúa su curso el expediente administrativo que se sigue por disposición del Sub-Secretario de Gobernación Dr. Pelayo Cuervo, a virtud de la desaparición de $2,000 00 en sellos del Negociado de Registro de Extranjeros de dicha dependencia, del que es jefe el señor F. Santamaría.

Este ha manifestado que sospecha que el autor de la sustracción lo sea un sujeto al que conoce por Angelito, de pésimos antecedentes, procesado en causa por falsificación de sellos del Timbre Nacional, al cual vió en distintas ocasiones en las Oficinas del Negociado.

Santamaría ha requerido los auxilios de un detective de la Policía Técnica para el esclarecimiento de los hechos; todo ello, desde luego, aparte de la causa criminal que se instruye en el Juzgado de Instrucción de la Sección Primera.

RENOVACION DE MATRICULA EN ARTES Y OFICIOS

El plazo para renovación de matrículas e inscripciones para la Enseñanza Técnica Industrial (diurna y nocturna) y curso preparatorio está abierto desde el día 15 del presente mes y quedará definitivamente cerrado el día 30 del mismo mes.

Horas de inscripción: de 8 a 11 a. m. y de 7 a 8 p.m.

Escuela Superior de Artes y Oficios de la Habana.
Dr. J. Montó Sotolongo, Secretario

Ungüento Cadum para las Erupciones

Es sorprendente el ver con qué prontitud el Ungüento Cadum quita y cicatriza las erupciones de la piel. No importan cuáles sean los remedios que haya usado sin obtener beneficio, no tiene por qué desanimarse pues el Ungüento Cadum es distinto a todos los demás remedios. Hace cesar la picazón instantáneamente y empieza a cicatrizar con la primera aplicación. Las enfermedades más obstinadas de la piel, como los granos, úlceras, erupciones, lastimaduras, eczema, urticaria, cortaduras, quemaduras, almorranas de picazón, etc., se alivian prontamente con el Ungüento Cadum.

SUSCRIBASE Y ANUNCIESE EN EL «DIARIO DE LA MARINA»

EL DOMINGO 24 es SAN JUAN

Aproveche las ventajas de "LOS PRECIOS FIJOS" para obsequiar a sus amistades. Para ellos... infinidad de artículos a precios de "cañonazo". Para ellas... lo más apropiado para llenar las exigencias FEMENINAS.

Hasta el día 30 sigue la guerra de precios en

LOS PRECIOS FIJOS
REINA AGUILA ESTRELLA

Agoniza la gran Venta del mes de Junio en LOS PRECIOS FIJOS. Aproveche las gangas más formidables del año. Vista hace fé. Vea nuestras 19 vidrieras

VIDRIERA NUM. 1.—Medias Rayón de seda, a 19 centavos.

VIDRIERA NUM. 2.—Vestidos de seda. Diversidad de modelos. Surtido de tallas y colores. Rebajados de $3.00 a $1.25.

VIDRIERA NUM. 3.—Carteras piel sintética, a 34, 53 y 58 cts.

Carteras blancas y en colores, de galalith, 1.19 y 1.60.

VIDRIERA NUM. 4.—Batista estampada, 50 dibujos, la vara a 6 cts.

VIDRIERA NUM. 5.—Corbatas para caballeros, a 19 centavos.

Calcetines de seda, a 19 centavos.

VIDRIERA NUM. 6.—Trajes de baño, lana pura, para señoras, 2 piezas, a $2.75 y $3.25.

Trajes de baño, lana pura, para caballeros, $3.25.

Trajes baño en lana, para niños y niñas, a 0.70 y 90 centavos.

VIDRIERA NUM. 7.—Fajas de cutí y elástico. Abrochadas al frente. Todas las tallas, a 64 centavos.

VIDRIERA NUM. 8.—Kimonas de seda, pintadas a mano, a $2.00.

VIDRIERA NUM. 9.—Piezas de crea inglesa. Apresto de hilo. La pieza, 0.90.

VIDRIERA NUM. 10.—Abanicos de fantasía. Ultimas novedades, a 13, 18, 20, 25 y 45 cts.

VIDRIERA NUM. 11. Voile nevado. La vara a 23 cts.

VIDRIERA NUM. 12.—Pantalones de Jersey irrompibles con encaje, 45 centavos.

VIDRIERA NUM. 13. Organdí de seda. La vara, a 17 cts.

VIDRIERA NUM. 14. Trajes de crash de hilo, para niños, $1.25.

VIDRIERA NUM. 15.—Sombreros en diversidad de pajas y colores, de $1.50 a 50 cts.

VIDRIERA NUM. 16. Piel de seda. La vara, a 29 cts.

VIDRIERA NUM. 17. Camisas de noche, con aplicación. Surtido de tallas y colores, a 35 cts.

VIDRIERA NUM. 18. Tafetán de seda. La vara, 25 cts.

VIDRIERA NUM. 19. Refajos de seda con encaje. Corte nesgado. Todas las tallas y colores, a $1.40.

PASAJEROS POR LA VIA AEREA

LLEGADOS DE MIAMI

En el avión de la Pan American Airways NC. 752-V., que arribó ayer por la mañana, a las 11 a. m., a esta capital, procedente de Miami, llegaron los siguientes pasajeros:

Alberto Roberts, Fred T. Scharrer, Elmira Martín, Felipe Rivero, Adrián J. Ragland, Val M. Antueno, Richard A. Weatherly, Margarite Weatherly, Helen Lane, Carlos de Cárdenas, Gabriel Maristany, Sebastián Beltrán.

LLEGADOS DE PANAMA EN TRANSITO PARA MIAMI

En el avión regular de Panamá, vía Jamaica-Cienfuegos, NC. 81-V., de la Pan American Airways, que arribó ayer por la tarde, a la 1 y 33 p. m., llegaron los siguientes pasajeros, los cuales siguieron viaje en el mismo avión, a las 3 p. m., para Miamia:

Herman A. Matzger, Alberto Lleras, Antonio J. Izquierdo, Alicia Izquierdo, Alfonso López, Sophie Dillon, Oscar Duplan, Alberto Ancizar, María de López, María López, Bertha M. Eissemman, Albert C. Hammett, Augusto Dillon y Jorge O. Linares. De la Habana embarcaron los siguientes pasajeros: Frank J. Carr, Francisco Vicente y Leopoldo Benítez.

LLEGADOS DEL INTERIOR

En el avión regular de la Compañía Cubana de Aviación NM-7, que arribó ayer, a las 12 m., procedente de Guantánamo y ciudades intermedias, llegaron los siguientes pasajeros:

Rafael Rivero, procedente de Santiago de Cuba; Francisco J. Farrer, procedente de Morón; Esteban Torriente, procedente de Cienfuegos; Jorge Jostafre, Arsenio Fernández, Angel Pintado, Justo Pasto, de Guantánamo para Santiago; señora G. Buchanan, de Santiago de Cuba para Manzanillo; Luis Roca, de Manzanillo para Camagüey.

PARA MIAMI

En el avión de la Pan American Airways NC. 752-V., que salió ayer por la tarde, a las 2 y 30 p. m., para Miami, embarcaron los siguientes pasajeros:

George Waedlow, Betty Skalding, Bess Whitson, Margarite Crooks, Elizabeth Crooks, Ruby Hoss, Mae Bowman, Isabel Mc Allister, Mary McAllister, John F. Alexander, Henry Whittenburgh, John Parson Will, Stelle Osborn, Luis Mir, Delfina P. de Mir, Lewis S. Clark, Cecil L. Kolly y Juan Ulloa.

PARA MEXICO

En el avión regular de México NC-9151, de la Pan American Airways, que salió ayer por la mañana, a las 11 y 23 a. m., para Mérida, embarcaron los pasajeros siguientes:

Louis Hugo, Adrián J. Bargland, Maurice J. Hugo y Alonso Palomeque.

PARA EL INTERIOR

En el avión regular de la Compañía Cubana de Aviación, que salió ayer por la mañana, a las 7 y 30 a. m., del Aeropuerto de Rancho Boyeros, para Guantánamo y ciudades intermedias, embarcaron los siguientes pasajeros:

Luis Estébanez, para Santa Clara, José María Bolonos y Rigoberto de Cárdenas, para Santiago de Cuba.

Un novelista pide libertad de expresión

El inglés Wells denunció ante el Congreso de Escritores la censura en diversas naciones

EDINBURGO, junio 22. (SD.)—El célebre novelista inglés, H. C. Wells, ante cuatrocientos escritores, reunidos en esta capital el día de ayer, para la primera sesión del Congreso Internacional de la Pluma, pidió acción unida para rescatar la libertad de la palabra y de la pluma.

Después que el presidente del Congreso, profesor H. J. Grierson, extendió la bienvenida a los distinguidos hombres y mujeres de letras representantes de treinta naciones, Wells lanzó su reto que ha de constituir el tema a debatir durante tres días.

«Si pudiéramos evitaríamos por completo la política—dijo—pero ¿qué si la política y la policía y los soldados levantan sus manos contra la literatura? ¿Puede entonces la pluma mantenerse serena y mostrarse indiferente hacia la política?

Wells dijo que el Congreso sólo tenía la alternativa de convertirse en una agencia de turismo o convertirse en una fuerza vital internacional Aseguró que era pedirle mucho a la pluma que permaneciera tranquila mientras que en ciertos países se «asalta y maltrata a los escritores por instigación oficial». La pluma no podía permanecer inconmovible ante los cuerpos mutilados que yacen en su umbral.

La asamblea, que silenciosamente había seguido las palabras de Wells, irrumpió en aplausos, al pronunciar Wells estas frases:

«Propongo que no podemos ignorar la política cuando la política nos asalta».

En referencia a la situación alemana, Wells dijo que la sociedad de escritores de ese país había expulsado del seno de la asociación a escritores pacifistas, judíos y comunistas.

«Sin embargo, no podemos descartar la mentalidad alemana, he aquí un acertijo que hay que resolver».

Wells también describió las dificultades de las sociedades de escritores en Austria, Italia y la Gran Bretaña, y sobre la necesidad de una sociedad de escritores en Rusia. Declaró sus intenciones de visitar el Soviet pronto con ese proyecto en la mente.

En el Club de la Pluma en Austria se mantiene una verdadera lucha para evitar que sean expulsados de la sociedad escritores con ideas contrarias al régimen. Leyó una carta de un escritor austriaco, refugado en Praga, diciendo que la libertad mental había dejado de existir en Austria. Las autoridades habían suprimido la venta de libros por autores como Upton Sinclair, Theodore Dreiser, Jack London y John Galsworthy

Un delegado austriaco, Raoul Auernheimer, aseguró que el gobierno austriaco no abrigaba intenciones de interferir en los asuntos del Club de la Pluma. Pero a pesar de esto añadió que la situación era aún crítica.

Wells citó un caso de censura inglesa al ser suspendida una obra teatral referente a asuntos de la Alemania de hoy. También discutió el actual movimiento fascista en Inglaterra que debe ser resistido.

El novelista inglés Ernest Raymond propuso una resolución declarando que el Congreso mantendría la libertad de la Pluma en todas partes, y que miraba con aprehensión los esfuerzos continuos de alienar esa libertad en nombre de seguridades sociales o de estrategia internacional.

DEFUNCIONES

OCURRIDAS DURANTE EL DIA DE AYER, EN LA HABANA, HASTA LAS 4 P. M.

Rogelio Hernández, blanco, 38 años, Hospital Municipal. Suicidio por arma de fuego.

Simón Valdés, mestizo, 80 años, Soto número 14. Senilidad.

Arturo Naranjo, blanco, 14 meses, L. y 24, Vedado. Gastro enteritis.

José Wong, asiático, 46 años, Zanja número 124. Insuficiencia cardio renal.

Angel González Noda, blanco, 62 años, Hospital Universitario. Neoplasia del signoides.

Lorenzo Gómez Ricardo, blanco, 49 años, Hospital Universitario. Estrechez aórtica.

Juan Rodríguez Rodríguez, blanco, 41 años, Hospital Universitario. Neoplasia del ciego.

Carlos Naranjo, blanco, 7 meses, Prensa número 45. Bronconeumonia.

Dolores Suárez Forraspita, blanca, 73 años, Asilo Santa Marta. Miocarditis crónica.

Angela Serra Rodríguez, blanca, 24 años, Calzada número 133. Apoplegía pulmonar.

Cirilo Gómez Quintanilla, blanco, 70 años, Quinta Dependientes. Hepatitis hipertrófica de Henot.

María Luisa Canalejo Himely, blanca, 72 años, Santos Suárez número 104. Arterio escleroisis.

Concepción Valdés Domínguez, blanca, 86 años, Monserrate número 353. Senilidad.

Leonila Alfonso y Piquero, mestiza, 32 años, Hospital Las Animas. Paludismo.

Agripina Argudín Clavel, negra, 32 años, Flores número 2. Tuberculosis renal.

Amalia Canel, blanca, 42 años, Concha y Remedios. Miocarditis crónica.

Zoila García, mestiza, 23 años, Sanatorio La Esperanza. Tuberculosis pulmonar.

Luisa Perdomo, blanca, 42 años, Vives número 172. Aistolia.

No pudo salir

El vivero «Bela Amik», que se disponía salir ayer a la pesca, no pudo efectuar su salida porque el vigilante Padrón comprobó que no tenía los útiles de salvamento que determina el Reglamento del Puerto, dándose cuenta del caso a la Capitanía.

No padecía una joven pinareña el mal de sueño

Cita el Tribunal de Sanciones a dos médicos sanitarios para que declaren en un juicio

Con vista de la alarma que produjo en las autoridades sanitarias el certificado de defunción extendido por el doctor Mata, médico cirujano de la ciudad de Pinar del Río que asistió a la señorita Onelia Goenaga, que murió el día 22 del pasado marzo, el Jefe Local del Término, doctor Martínez, dió cuenta ayer a la Dirección de Sanidad haberle tomado declaración al propio doctor Mata quien dijo que si bien era cierto había consignado en el certificado «Encéfalo-Meningeos» y no dió parte a las autoridades correspondientes, había sido, encillamente, por que, apesar de habérsele presentado a la referida joven síntomas alarmantes, no se trataba de un caso de Encefalitis-Letárgica, como la motivada por la mosca Tsé-Tsé.

ALUMBRADO PARA UN HOSPITAL

El doctor Lorié, Director de Sanidad, en comunicación dirigida al Administrador de la Compañía Cubana de Electricidad le ruega dicte las órdenes oportunas para que sea instalado el alumbrado en el hospital Antituberculoso, doctor Romay, anexo al Sanatorio La Esperanza.

CITADO POR UN TRIBUNAL

El Juez de Instrucción de Nuevitas ha rogado al Director de Sanidad disponga que los doctores Alberto Mora y Miguel Cabrera Varela, Jefe Local y Médico del Puerto de Nuevitas, respectivamente, para que comparezcan ante el Tribunal de Sanciones de la ciudad de Camagüey, a fin de que presten declaración en la vista que se celebrará el próximo día 26, en la causa número 142 de 1933 por asesinato.

SIN AGUA CARLOS ROJAS

El doctor Verdeja, Secretario de Sanidad, recibió ayer un telegrama del Alcalde Municipal de Carlos Rojas, informándole que la Compañía del Acueducto ha suprimido el servicio al pueblo desde hace tres días, pudiendo originarse un serio conflicto sanitario, así como una alteración del orden público, por lo que ruega se dirija el Departamento al Secretario de Gobernación a fin de que evite los hechos enunciados.

DENUNCIA DE DESAPARICCION

Puso en conocimiento de la Policía, Laudelina González Calvo, vecina de Flores número 92, la desaparición de su hermana Carmen, que cuenta 16 años de edad y la que tenía a su abrigo, sospechando que se encuentre en la residencia de alguno de sus familiares.

M.E.C.D. 2016

EL TURBO ELECTRICO "CALIFORNIA" TRAJO AYER DOS MILLONES Y MEDIO DE PESOS EN SEDAS

Llegó también el «Metapán» con un cargamento de frutas y una excursión de profesores en tránsito. El «California» salió para New York, con numerosos pasajeros. El «Orinoco» llegará hoy

El «Metapán»

El vapor americano «Metapán» llegó ayer de Tela conduciendo once pasajeros para la Habana y conduce un cargamento de frutas y 53 pasajeros en tránsito para New Orleans.

Llegaron por este vapor los señores Luis Entenza, Pedro Blanco y Eduardo Rodríguez.

Entre los de tránsito van muchos maestros y profesores norteamericanos que realizan una excursión.

Los que embarcarán en el «Cuba»

En el vapor americano «Cuba», que zarpará hoy para Key West y Tampa embarcarán Francisco Rodríguez, Juan R. Fernández Mir; Francisco, José, Rodolfo y Roberto Rodríguez; Francisco Ramón Rodríguez, Salvador Domenech, Francisco Márquez, José Fernández Arenas y familia, Agustín E. Serice, Pedro Rodríguez Díaz, Julio Forcade, José Márquez, Percy A. Staples, Julio Clara Bratzol y familia, José Fernández Díaz, Petra Pérez, María Douglas.

Tabaco a New York

El vapor «Santa Teresa» lleva 700 tercios de tabaco en rama y 20 cajas de tabaco elaborado.

Desobediente

El vigilante 26 de la Policía Marítima arrestó a Luis A. Rodríguez de Compostela 71, porque le faltó al respeto y lo desobedeció.

Riña

Por haber sostenido una reyerta, fueron arrestados Teodoro Acosta, de Figuras 111, y Roberto Alvarez Torres, de Paula 36.

El «California»

El turbo-eléctrico «California», de la Panamá Pacific Line, llegó ayer de San Francisco de California, vía Panamá, conduciendo un importante cargamento de mercancías en general, entre ellas telas de seda por valor de dos millones y medio de pesos, así como varios millares de cajas de naranjas.

Entre los pasajeros llegados por este vapor en tránsito, anotamos al Cónsul portugués Sr. Francisco Aragas E. Costa y familia; el escritor Henry Earmsjan y señora, la artista Mathul de Potter, el publicista Charles Vonge y la escritora Helen Yates.

En el «Contessa» llegaron Josefina de Aguirre e hijos; Julián Richmond y Sam Tompson y Robert Chávez, que son devueltos por las autoridades de Inmigración y que siguieron viaje en el propio barco.

El «Santa Teresa»

De Puerto de Chile y escalas, llegó ayer el vapor americano «Santa Teresa», de la Grace Line, que trajo carga general, 9 pasajeros para la Habana y conduce carga y 59 pasajeros en tránsito para New York.

Llegaron por este barco el Vice-Cónsul mexicano señor Eduardo Luquin y señora, quienes embarcarán hoy en el «Oriente» para su país; Margaret Tyler y familia, y el músico dominicado Augusto Vega.

Entre los pasajeros en tránsito viajan el abogado peruano Juan C. Debarbieri, y los militares americanos John White, Robert L. Swart y John J. O. Donald y familia.

En este vapor fueron embarcados el tercer Oficial Nater Stave, y un carpintero, R. Eikeland, ambos náufragos del vapor noruego «Knut Jansun».

También viajan en tránsito en el «Santa Teresa», Roy S. Paten, ranchero de los Andes; Mr. y Mrs. Pablo Rosare, preeminentes de la colonia italiana en Bogotá, y Margaret Tyer, esposa de uno de los oficiales del «Richmond».

Mucho pasaje

El «California», que salió ayer para New York, lleva un nutrido contingente de viajeros cubanos, cuyos nombres publicamos en la edición anterior, por cuyo motivo hubo una gran animación en el muelle de San Francisco, donde estaba atracado el mencionado barco.

Los correos de la Ward Line

A primera hora de hoy arribarán a nuestro puerto los dos vapores correos de turno de la Ward Line: el «Oriente», que procede de New York y trae carga general, 19 pasajeros para la Habana y conduce 166 excursionistas para México; y el «Orizaba», que procede de Veracruz y que trae también carga y pasajeros para la Habana y en tránsito para New York.

En el «Oriente» llegarán E. A. Walch, Abraham Tuvon, Phillip Sloan, Eduardo Parodia, José Clark, José Odesa, James Mazza, David Tischler, Pelayo Riera, C. J. Pomeroy, Salvador La Rosa, A. L. Stewart y señora.

Los que embarcan

En el «Oriente» embarcan para «México» los señores Alfredo E. Kohly y familia; Avelino González, Justo García Vélez Jr., Ricardo S. Vidal, de la Embajada de Cuba en México; Arduino B. Violini, el Vice-Cónsul Eduardo Luquin y señora; Ramona B. de Young e hijo; Alberto Maya y nuestro compañero de «El Mundo», señor Adolfo Roqueñi, quien va a México por estar enferma su señora madre, por lo que deseamos que cuando llegue a su destino la encuntre restablecida.

En el «Orizaba», para New York, embarcaron Manuel Flores, José R. Díaz, Raúl Díaz Salazar, Cándido Ceballo, Timoteo H. Merghy, Emilio y Manuel Pie, Leoncio Pérez y otros.

Saldrán a las doce del día

A partir del día 7 de julio próximo, cuando le toque el turno a los vapores de la Ward Line, «Orizaba» y «Siboney», salir de la Habana para New York, lo verificarán a las doce del día en lugar de las 4 de la tarde, como ahora lo hacen.

A «La Tropical»

En varios ómnibus fueron ayer, desde el puerto a «La Tropical», unos trescientos marineros de los barcos de guerra americanos que están en la Habana.

Rapidez en el servicio

En una hora 25 minutos, en la mañana de ayer, los oficiales médicos del Puerto despacharon los siete barcos que arribaron y que en total trajeron 56 pasajeros para la Habana, 455 pasajeros en tránsito y 661 tripulantes, un gran total de 1.172 personas.

Este magnífico record de eficiente servicio pudiera ser mejorado si hubiera mayor consignación para atender las lanchas del Departamento, que sólo de tarde en tarde pueden ser reparadas y limpiadas.

También llegaron ayer el «Seatrain Havana», de New Orleans, y por la tarde el vapor «Cuba», que trajo 55 pasajeros.

Cómo será artillado el Fuerte de San Diego

El antiguo Fuerte de San Diego, enclavado al sur de la planicie de la Cabaña, y desde donde se domina perfectamente parte de la Bahía en toda su extensión de Tiscornia, Belot y otros lugares de la misma, y que será ocupado nuevamente por el Ejército, será artillado de nuevo, como un Puesto avanzado de la Fortaleza de la Cabaña.

Allí se montarán dos cañones antiaéreos y ametralladoras.

El «Orinoco»

Hoy llegará de Veracruz la motonave «Orinoco», de la Hamburguesa Americana, que trae carga general, pasajeros para la Habana y en tránsito para España, Francia e Inglaterra, para donde zarpará esta misma tarde llevando un gran contingente de viajeros.

El «Cuba»

De Tampa y Key West y con 66 pasajeros, llegó ayer tarde el vapor americano «Cuba», donde llegaron los señores Luis Alfaro y familia; Rosa Cuéllar de Angulo e hijos; Joe Pérez Leal, Sara Pérez, Israel Guerra, Francisco Tamayo e hijos, Murillo Herráez, Herminia Rodríguez e hijos, Ana M. Morales, José A. Puig, Francisco Piña Puyans, Gilberto Castillo, Elena López, Agustín Reyes y familia, María P. Quintero, Porfirio Guen, Carmen Pérez, Aurora Ampudia, Pablo Solinge, María Núñez y familia, Ramón Barreras, Eloisa Saladrigas, Francisco Martínez Aguilera, Víctor J. Valdés, Silvestre Martínez Rodríguez, Victoria J. Valdés, H. Cruz Bustillo y familia.

Salidas

Salieron ayer el «Joseph R. Parrot» para Key West; el «California», para New York; el «Santa Teresa», para New York; el «Metapán», para New Orleans; el «Seatrain Havana», para New York.

La recaudación aduanal

La Aduana de la Habana recaudó ayer la cantidad de 73,539 pesos con 26 centavos.

Los que van en el «Orinoco»

En el «Orinoco» embarcaron los señores Herbert Grant Watson, Ministro de Inglaterra en Cuba; P. A. Martínez y familia; José M. Izarraga y familia; Antonio Vallejo Vila, Teniente General retirado del Ejército español; Adolfo Reiman y señora; Benigno Fernández; Ignacio Casas; José A. Barnet, ex-Ministro de Cuba en China, acompañado de su esposa; el cantante cubano Fernando Collazo; Dolores Bonet de Falla; Consuelo Batista; Avelino Varona; Arturo Araoz; Caridad Alonso; Elisa Silverio; Julián Vega; Margarita Segovia; Eusebia Pérez; María García; José J. Fleitas; Josefina Palma; Josefa Barroso; Rafael Cuervo; Josefa Redondo; Modesta Viamonte; Pilar Díaz e hijos; Dionisia A. de Garay; Virginia Arés; José J. de la Torre; Marina B. Jiménez; José A. Martínez; Carl E. Ricberl y señora; Adriano Peón; María González Arias; María Bertolo; José Pérez y señora; Segundo Fernández; Alfonso Martell; Concepción Elejalde; Cástor Paz Apuaiz; Luis Ajuria; Guillermo Basterrechea; Juan Suárez Fernández; Genaro Suárez; María Fernández; Esther y Olga Alvarez; Paulino Gorostiza y familia; Manuel Junquera; Francisco Atiche; Elías Alonso Crespo; Dora Vidal Fernández; Adriano Mora; Esteban Miguel Aguilar, Secretario del Consulado de Cuba en Hamburgo; y Eduino de Mora, Cónsul de Cuba en Portugal.

Guardia permanente en el muelle

Se ha dispuesto que el muelle oficial contiguo al espigón de San Francisco, y que utiliza la Marina Constitucional como embarcadero, sea cercado y en el mismo se construirá una caseta para montar una guardia militar permanente, pues en dicho muelle sólo podrán atracar las embarcaciones oficiales.

Mrs. Kelly

Por el vapor «Peten» embarcó para los Estados Unidos la señora John Kelly, esposa de nuestro distinguido amigo Mr. John Kelly, que estuvo últimamente desempeñando el cargo de Jefe de la División de la Flota Blanca en la Habana y que ahora ha sido ascendido para otro cargo en los Estados Unidos.

Con Mrs. Kelly embarcaron sus hijos, todos nacidos en Cuba. Los esposos Kelly dejan en la Habana numerosísimas amistades que han sentido mucho que ellos se marchen, obligados por el cambio de puesto.

También los esposos Kelly lamentan mucho ausentarse de Cuba; pero ellos, seguramente en sus vacaciones volverán de visita a nuestra ciudad.

El «Aussa»

De Génova y escalas llegó ayer el vapor italiano «Aussa», que trajo carga general, dos pasajeros para la Habana y dos en tránsito para Veracruz. En este barco llegaron los comerciantes de Santiago de Cuba, señores Francisco Almeida y Rafael Millares Morton.

Un petrolero

Con cargamento de petróleo, llegó ayer de Curazao el vapor noruego «Dovrefjell».

El «Contessa»

El vapor hondureño «Contessa», llegó ayer tarde de New Orleans, con carga general, 11 pasajeros para la Habana y carga y 54 pasajeros en tránsito.

Le ocuparon proclamas terroristas

El vigilante de la Policía del Puerto número 36, y el de la Policía Nacional número 993, procedieron al arresto de los blancos que dijeron nombrarse Antonio González Díaz, natural de la Habana, de 22 años de edad y vecino de San Joaquín 42, y Antonio Alvarado y Gil, natural de Sagua la Grande, de 26 años y vecino de Jesús María número 132, a los que le ocuparon numerosas proclamas terroristas, por cuyo motivo y previa la correspondiente acta, fueron enviados a la Comandancia Militar.

ROBO A UN FARMACEUTICO

A la Policía denunció Manuel Mino Jacas, que reside en Enamorados 86, que de su residencia le habían robado ropas y prendas que aprecia en la suma de ciento cincuenta pesos. Los ladrones, para poder penetrar en la casa, dieron varios barrenos en una de las puertas que dan por el fondo.

¿Un problema el regalo de mañana?

No existen problemas de este orden en EL ENCANTO. En cualquiera de nuestros departamentos el regalo que usted desea hacer hará "acto de presencia" ante su vista. Y cualquier cantidad es suficiente para elegir un regalo de distinción y carácter.

PARA CABALLEROS
CORBATAS, CAMISAS, PAÑUELOS, BILLETERAS, CIGARRERAS, ETC.

PARA SEÑORAS
CARTERAS, GUANTES, ABANICOS, PERFUMES, JOYERIA, PAÑUELOS de hilo bordados en cajitas ¼ y ½ doc. SACHETS de organdí bordados y de crepé de China. MEDIAS en cajitas de ¼ doc., etc.

PARA NIÑOS Y JOVENES DE AMBOS SEXOS
.... encontrará usted infinidad de cosas interesantes en el Tercer Piso, marcadas hoy a precios especiales en obsequio a los colegiales que inician las vacaciones escolares

OBJETOS DE ARTE
Vea también nuestras interesantes colecciones de objetos arte, entre las que, por módico precio, puede elegir un magnífico regalo.

El Encanto

Cortes y Retazos.

Hoy es día de oferta especial y extraordinaria de Cortes y Retazos.
Entran en ella telas de la mayor novedad, tejidas según los colores y los dibujos de moda.

Precios reducidos.

Planta baja.

El Encanto

Ultimo día de tres importantes Ofertas Especiales.

SEDAS ESTAMPADAS

Crepés, Chiffones, Georgettes

4 varas—3.60

Una extraordinaria variedad de diseños del más fino gusto. Una maravilla de perfección en el tejido y colorido. Una oportunidad verdaderamente excepcional e interesante.

PLANTA BAJA

TOALLAS

PARA LA CARA

Toallas de felpa blanca con franjas en todos los colores..... 36c.

Toallas de felpa blanca de superior calidad con franjas en todos colores 47c.

PARA BAÑO

Toallas de felpa blanca con franjas de color.. 84c.

PRIMER PISO.

AVISO:

QUEREMOS recordar a usted que por el sorteo de la Lotería Nacional del próximo miércoles, serán amortizados los regalos de la Cooperativa de LA CASA GRANDE. Por cada $1.50 que usted compre en cualquiera de los departamentos de LA CASA GRANDE, recibirá un bono numerado que le da derecho a participar del Gran Plan de Regalos: Muebles de la Mueblería "LUX"—Viajes a New York, en uno de los lujosos turbo-eléctricos de la Ward Line—Refrigeradores eléctricos COPELAND—Radios CROSLEY y Billetes enteros de la Lotería Nacional.

Todo eso y... artículos insuperables a precios atractivos.

La Casa Grande

Precios Especiales en el Tercer Piso.

Comprenden todos los artículos—incluidos los de playa—para niños y jóvenes de ambos sexos. EL ENCANTO hace esta oferta especial en obsequio a los colegiales en ocasión de iniciar sus vacaciones de verano. Esta oferta comprende también artículos y muebles para el bebé.

Aproveche estas magníficas oportunidades

El Encanto

El Departamento Postal servirá a usted inmediatamente cualquiera de los artículos anunciados.

M.E.C.D. 2016

9ª SECCION

TELEFONOS:
Dirección A-3577
Jefe de Redacción. A-3205
Sección de Sports. M-7912

DIARIO DE LA MARINA

TELEFONOS:
Quejas M-7911
A. Clasificados . A-3333
Agencia Marianao FO-7380

9ª SECCION

AÑO CII — ACOGIDO A LA FRANQUICIA POSTAL — LA HABANA, SABADO, 23 DE JUNIO DE 1934 — EL PERIODICO MAS ANTIGUO DE CUBA — PAGINA ONCE

LA ACTUALIDAD

La irresponsabilidad del comunismo

(Por LEON ICHASO)

De la ya célebre conferencia pronunciada por don José Ortega y Gasset en Valladolid hemos glosado la parte que se refería al excesivo mimo con que los Gobiernos y las autoridades y casi todos los elementos sociales tendían a adular a la juventud estudiantil revolucionaria indisciplinada y levantisca. Hoy hemos de comentar otro aspecto de ella, no menos interesante y transcendental; el predominio cada vez más absorbente de la colectividad sobre el individuo y la irresponsabilidad del colectivismo.

Se ha olvidado que sin el individuo, sin sus iniciativas creadoras, sin la fuerza de su propia personalidad y de su carácter, sin sus estímulos y sus ansias de superación no puede haber colectividad. No se tiene en cuenta que, destruídas estas iniciativas y estas fuerzas individuales, han de acabar por extinguirse también las energías colectivas, y a un colectivismo exagerado ha de seguir una anarquía desoladora y caótica. Por eso se suele dar ahora frecuentemente la paradoja de que para los procedimientos de la acción directa vayan de brazo el comunismo—endiosamiento de la colectividad con el sacrificio del individuo—y el anarquismo—hegemonía exclusiva del individuo.

En el colectivismo una inmensa y ciega avalancha que arrastra arrolladoramente al individuo inerte, sin fuerzas ni voluntad para resistirlo. Así sucede en Rusia con la dictadura comunista por la cual el individuo ni piensa ni siente ni habla ni trabaja ni se mueve por sí mismo sino con la cabeza, con el corazón y con los músculos de la enorme maquinaria viviente empujada por Stalin. Así ocurre en todos esos sindicatos y federaciones en que cada obrero no es más que una ficha movida al antojo y al arbitrio del pleno, representación inapelable de la colectividad.

De aquí nace la irresponsabilidad del colectivismo. Como cada individuo de la colectividad no tiene más valor que el de ser una partícula del todo social, pierde su conciencia para diluírse en la conciencia colectiva y pierde también, por lo tanto, su responsabilidad. Ya no es el individuo el que obra, sino la colectividad. Ya los sentimientos, la ética, el carácter individuales han quedado asfixiados por los de la entidad colectiva.

Por eso se advierte el fenómeno de que hombres que individualmente serían incapaces de ningún acto de crueldad ni de ninguna fechoría criminal, movidos por los dirigentes de la masa colectiva están dispuestos a cometer monstruosidades tan salvajes como las de asesinar a mujeres y a niños inermes. Por eso se ven tan frecuentes casos de que hombres cobardes que por sí mismos no podrían afrontar ni el más ligero peligro perpetran a los impulsos de la colectividad, los más audaces atentados. La colectividad comunista o sindicalista los ha subvertido, los ha deshumanizado, los ha convertido en esbirros serviles y degenerados del pleno respectivo.

¿Quién, haciendo trizas todo derecho y todo instinto de humanidad ha cometido la horrible salvajada? La entidad colectiva. Y ¿dónde está la entidad colectiva? En el pleno. Y ¿dónde está el pleno? En la entidad colectiva.

Esta terrible y desesperante irresponsabilidad es una de las causas más eficaces y más poderosas de los brutales atentados que cometen los sindicalistas y federaciones. De esta irresponsabilidad nacen en gran parte, el pistolerismo, el dinamitismo y todos los aspectos del terrorismo. Dentro de la colectividad desaparece la conciencia individual, y desaparecida ésta, no hay ya ningún crimen, siquiera sea el más abominable, que asuste a la entidad colectiva.

Por eso la dictadura soviética de Rusia no tiene entrañas. Por eso tampoco las tienen los sindicalistas, comunistas y anarcosindicalistas. Bien dolorosamente lo vió España. Y bien dolorosamente lo está viendo Cuba.

PROGRAMA DEL CONCIERTO DE LA BANDA DEL EJERCITO

Programa del Concierto que ofrecerá la Banda de Música del Cuartel General del Ejército Constitucional, en el Malecón, mañana domingo, 24 de los corrientes, de 8 a 10 de la noche.

1—Marcha militar «Banda de Música del Cuartel General», de F. Rojas.
2—Obertura «Der Freischutz», de C. M. Weber.
3—Danzas españolas, de Moszkowskt
4—Gran Fantasía de la zarzuela «Los Bohemios», de Vives.
5—«Carioca», de V. Youmans.
6—Tanda de Vals «Dolores», de E. Waldteufel.
7—Danzón «Negrito Carabalí», de F. Rojas.
8—Himno Nacional Cubano, de Perucho Figueredo.—Luis Casas y Romero, M. M., Capitán Jefe y Director de la Banda de Música del Cuartel General del Ejército Constitucional.

El arresto de un diputado socialista hace que la minoría deje el Congreso

Este año-dice don Domingo Méndez-ha de ser inaugurado, con la solemnidad que el suceso merece, el gran sanatorio del Monte Naranco

Los médicos asturianos, decididos a apoyar la magna obra, en la cual ven a Oviedo convertido en la cuna de la nueva orientación de la medicina española. Hay dinero suficiente

El periódico de Oviedo «Región» publica la siguiente entrevista con don Domingo Méndez, presidente del «Centro Asturiano de la Habana» y reseña de la recepción oficial que allí se hizo a dicho señor:

«Ayer, a última hora de la tarde, tuvo lugar un acto muy importante en la Delegación del Centro Asturiano de esta ciudad.

Tratábase de ofrecer una recepción oficial, ya que la cordial estaba sobradamente hecha, al señor Domingo Méndez, presidente en propiedad de la querida casa matriz de La Habana.

Simpatiquísima persona es el señor Méndez. Tuvimos ocasión de charlar con él, y la conversación fué en extremo interesante.

Acompañaban a don Domingo prohombres destacados de la colonia asturiana de Cuba. Entre ellos don Luís Rodríguez, actual presidente de la Delegación, hombre que encaneció prematuramente en las luchas por la prosperidad del Centro, y Laureano Alvarez, otro batallador de aquellos infatigables debates.

—Don Domingo—le dijimos— queremos que nos hable usted algo de Cuba.

El simpático prohombre de la colonia dió un chupetón formidable a su «habano», signo de fumador empedernido, y nos dijo:

—¿De Cuba? ¿Qué puedo hablar yo de Cuba? Creen ustedes que yo soy algún personaje prominente de aquella República?

—Bueno, don Domingo— le digimos—. No se trata de discutir su personalidad en Cuba. Bastante la alaba su propia modestia. Quisiéramos saber cómo va nuestro Centro. Y no se asuste porque digamos «nuestro» centro. Ya Asturias considera suyo el Centro Asturiano de La Habana.

—Pues, hombre, suyo ha sido toda la vida. De Asturias somos todos los que allí realizamos aquella labor, y por Asturias hicimos todo lo que está hecho, desde la «Quinta», cuyos cimientos prestó don Manuel Valle, hasta estos pabellones del Naranco, que son nuestra última ilusión.

LAS DIFICULTADES DEL CENTRO

—¿Es cierto que el Centro atravesó hace poco una situación difícil?

—No fué muy difícil; yo no la consideré tal, porque, secundado por la Junta Directiva, nos sobraba valor para hacerle frente. Digo, no sé a qué dificultades se refieren ustedes...

—Por ejemplo, económicas.

—No nos faltó todavía dinero para pagar. Esto no es «bambolla». El Centro pudo haber tenido apuros momentáneos, de los cuales nadie está libre. Ni él más potentado. Pero yo cogí la sociedad con un déficit de no se cuánto, y cerré el presupuesto del primer año con un superávit de ochenta mil pesos.

—No está del todo mal— comentamos, calculando que pocas sociedades habrá en el mundo que puedan decir algo parecido—. Pero habrá habido muchas bajas en el número de socios. La emigración disminuyó considerablemente, y disminuyeron también los avecindados allá.

—Desde luego que es así —nos dice don Domingo...; pero a pesar de eso conservamos una cifra de treinta y pico mil socios.

—Muy bien. Y ¿de las otras dificultades?

—También se sortearon con bastante facilidad. Los médicos nos pusieron un día el puñal a la garganta. No hay para qué decir que entre ellos figuran eminencias que en nuestros pabellones salieron de la oscuridad. Tampoco hay por qué acordarse de que los secundaron enfermeros asturianos, que prefirieron abrazar la sinrazón antes que rendir culto a la tierrina. Nada nos importa a estas horas. Tuvimos en seguida médicos, enfermeros y cuanto nos hizo falta. Los hermanos recluídos allí, ajenos por completo a problemas que también para nosotros son extraños, tuvieron la asistencia debida.

NADA DE POLITICA

—Y, querido don Domingo— le hablamos con la intención de saber qué pensaba acerca de problemas internacionales que tanto interesan a Cuba y a quienes allí tienen radicados sus intereses—; ¿qué quiere usted decirnos de política internacional, en lo que a Cuba se refiere?

—De política, nada— contestó sonriendo—, ¿Qué se yo de política? De internacional, no se si será a propósito decirles que al desembarcar en Gijón me han cobrado un absurdo por la pequeñez de tabaco que yo traía para obsequiar a mis amigos. Figúrense, tenía en mi equipaje unas cuantas cajetillas de pitillos, de las que allá se venden a cinco centavos —un real de acá—, y que casi me han cobrado a dos pesos por cajetilla...

Estamos muy acostumbrados a oír noticias por el estilo, y nos asombramos. Además, en este momento nos llamaban al salón para celebrar el solemne acto.

EL ACTO DE LA RECEPCION

Nuestra entrevista con el simpatiquísimo don Domingo Méndez quedó, como decimos, truncada porque en el salón esperaba ya lo más granado de la sociedad para darle la bienvenida.

Ocupaba la presidencia, don Luis Rodríguez. Con él ocuparon puestos en el estrado, además del señor Méndez, los señores Doctor Miranda, Dr. Enrique Rico, Dr. Alfredo Martínez, Dr. José Cuesta, Luciano Alvarez, señor Ojeda, don Rafael González, don José Pérez Martínez, don Valentín Alvarez y algunos más que sentimos no recordar.

Habla el señor Rodríguez para presentar al señor Méndez, haciendo grandes elogios de la labor que viene desarrollando al frente de la presidencia del Centro, y la compara con la de aquel otro inolvidable, don Manuel Valle, ya que supo arrancarla de la ruina a donde acaso la precipitasen las circunstancias.

Después anunció que el señor Méndez trae amplios poderes, en todos los sentidos, hasta en el económico, para terminar las obras de los pabellones del Naranco, y estimuló con ejemplos a que nadie deje de regatear su concurso para que esta obra sea feliz continuación de la de allá.

El señor Méndez se consideró obligado a dar las gracias. Con una modestia hija de su buena voluntad, que nada restaba a la elocuencia, agradeció a todos los presentes la buena acogida que se le dispensaba, y se expresó en los mismos términos que el señor Rodríguez, respecto al sanatorio del Naranco, afirmando que este año será inaugurado con la solemnidad que merece.

El cuerpo médico, por boca del ilustre doctor don Alfredo Martínez, quiso también intervenir. Don Alfredo habló de su repugnancia de aceptar cargos de médico a tanto alzado. Considera esto denigrante para la profesión, porque estima que debe ganarse de acuerdo con su trabajo. Pero dice que aceptó el cargo de médico del Centro, sin mirar a sueldo, renunciando a toda remuneración porque cree que este Sanatorio ha de causar una revolución médica en España. Recordó que la rivalidad de la Sorbona y del Instituto Pasteur, sin degenerar en disgustos, creó la medicina maestra de Francia, y cree que, por el estímulo que este nuevo sanatorio, dotado con todos los adelantos modernos, pueda crear en Oviedo, puede muy bien nuestra ciudad llegar a ser la cuna de una nueva medicina española.

EL DINERO QUE FALTABA

Hablando fuera del acto con varios socios, hemos podido saber que don Domingo Méndez trae, junto con amplios poderes, setenta mil pesetas para pagar la terminación de las obras del Naranco, orgullo legítimo de la provincia.

D. Domingo Méndez, presidente del Centro Asturiano de la Habana

Condecoraron al ministro de Bolivia, Ibañez

Ha terminado la discusión del Estatuto del Tribunal de Cuentas, en las Cortes

MADRID, junio 22. —(WP). El gobierno ha acordado conceder la Cruz de Isabel la Católica al ministro de Bolivia en Madrid, señor Jorge Ibañez.

También ha tomado el acuerdo de modificar la forma en que se hace el ingreso en el Cuerpo Diplomático.

TERMINO LA DISCUSION DEL ESTATUTO DEL TRIBUNAL DE CUENTAS

MADRID, junio 22.—(WP). En la sesión celebrada hoy por las Cortes se aprobaron varios proyectos de ley que estaban pendientes de votación final.

También se terminó la discusión del Estatuto del Tribunal de Cuentas, entrándose a continuación en el debate sobre el proyecto de coordinación sanitaria.

Un detenido por robar en la Argentina

Por acusar a Lerroux como «ladrón de libertades», fué condenado un concejal catalán

BARCELONA, junio 22. (AP.)—A instancia de las autoridades de Buenos Aires, la policía ha arrestado a Juan Michel de la Carrera, alias Juan de la Cruz, que está reclamado en la capital argentina por estafa de un millón de pesos al Banco de Buenos Aires.

El reclamado hace una vida suntuosa en esta capital.

La policía no ha logrado conocer, hasta ahora, donde tiene guardado el dinero estafado el detenido.

CONCEJAL DE LA ESQUERRA CONDENADO POR INJURIAS

BARCELONA, junio 22. (AP)—La Audiencia de esta ciudad ha condenado al concejal Granier Barrera a dos meses y un día de prisión por haber pronunciado un discurso en el que se acusó a Lerroux de «ladrón de libertades».

El concejal de la Esquerra vertió esos conceptos en un mitin celebrado el 29 de abril del presente año.

Una orden del Gobernador de San Sebastián

Castigará a los dueños de establecimientos comerciales en los q. se cometen robos

SAN SEBASTIAN, junio 22. (WP.) El Gobernador Civil de la provincia de Guipuzcoa ha manifestado que aplicará máximas sanciones a los fabricantes y dueños de establecimientos que no eviten los frecuentes robos de que se les hace objeto.

Pretende el Gobernador, según parece, que los fabricantes y propietarios se encarguen de proveer a la vigilancia que no les dan las autoridades o en caso contrario que se abstengan de formular las denuncias correspondientes

DETENIDO EL AUTOR DE UNA AGRESION

MALAGA, junio 22. (WP.)—Ha sido detenido el autor de las heridas que sufre el propietario de un cortijo de Torremolino.

Los familiares del herido atacaron al agresor y costó a la guardia civil gran trabajo librarle de la furia del público.

ACCIDENTE DE AUTOMOVIL CERCA DE CUENCA

CUENCA, junio 22. (WP).—En la carretera se volcó un automóvil que conducía a Valencia y a un grupo de deportistas, todos los cuales resultaron lesionados, siendo hospitalizados.

A LAS FRATERNIDADES LATINO-AMERICANAS

Para mañana domingo 24, a las nueve y media de la mañana, han sido convocados todos los miembros de las fraternidades latinoamericanas Signa Iota, Fi Lamda Alfa y Fi Iota Alfa, para reunirse en los salones de la Sociedad de Ingenieros, calle de Monserrate, en esta capital.

Samper da por terminado lo de Cataluña

Las huelgas declaradas días pasados en Ceuta y Melilla, resueltas satisfactoriamente

MADRID, junio 22.—(WP). Atribuyese al jefe del gobierno, señor Samper, haber hecho declaraciones en el sentido de que el pleito con Cataluña pueda darse por liquidado totalmente.

SOLUCIONADA LAS HUELGAS DE CEUTA Y MELILLA.

MADRID, junio 22.—(WP.) El ministerio de la Gobernación informó hoy a los representantes de la prensa, que han quedado solucionadas las huelgas que se declararon en pasados días en Ceutas y Melilla.

NAUFRAGIO DE UN PESQUERO

SANTANDER, junio 22. (SE.)—Cuando se hallaba a unas catorce millas de Santoña el vapor de pesca «San Roque Emperador» se le abrió una vía de agua, que no pudo tapar la tripulación.

Cuando el vapor estaba a punto de hundirse acudió en socorro el también pesquero «San José de la Montaña», que recogió a los tripulantes del buque siniestrado y los trajo al puerto.

El «San Roque Emperador» desapareció en el mar.

Dos ladrones de un banco, a punto de ser lynchados

Las Cortes se cerrarán el sábado 30 si se celebran una sesión diaria y 2 nocturnas

VALENCIA, junio 22. (AP.)—Comunican del pueblo de Benetuser que la guardia civil impidió el linchamiento de Daniel Andres, de 25 años de edad, y de Claro Romero, de 19 años, después que ambos realizaron un robo de 40,000 pesetas en la sucursal del Banco de Valencia.

Aunque después de cometido el robo los dos audaces ladrones emprendieron la fuga, fueron aprehendidos más tarde por el populacho que comenzó a gorpearles y les hubiera dado muerte a no intervenir la guardia civil.

Las autoridades encontraron en poder de los ladrones la suma de 37,475 pesetas que devolvieron al banco.

HABRA SESION DE CORTES TODA LA SEMANA PROXIMA

MADRID, junio 22. (AP.)—El primer ministro Samper ha anunciado que las Cortes se reunirán todos los días, celebrando sesiones nocturnas el miércoles y el jueves solamente, a menos de que la Cámara termine los presupuestos y otros proyectos que reclaman urgencia.

Cree el jefe del gobierno que sin la sesión diaria y las dos nocturnas no se podrán cerrar las Cortes el sábado.

SEGUIRA EN NUEVA YORK EL CONSUL CRUZ MARIN

MADRID, junio 22. (AP.)—El Gobierno ha decidido que el cónsul señor Cruz Marín continúe en Nueva York y no vaya a Montevideo, como se había acordado días pasados.

Aprobó ayer el Congreso la inversión de cuatro millones para pagar a nuevos maestros

Del aumento de diez millones, hecho en los presupuestos, se destinan seis a aumento de sueldos y los otros cuatro al ya citado fin. Tropieza con dificultades el Concordato

MADRID, junio 22.—(WP). Hubo hoy un prolongado debate en el Congreso de los Diputados acerca de la actitud de rebeldía en que se ha colocado la Generalidad de Cataluña con motivo del fallo del Tribunal de Garantías que declaró inconstitucional la ley de cultivos.

Sin embargo, el interés de la Cámara se concentró en la discusión de los presupuestos, por ser interés del gobierno que estén aprobados totalmente antes de fines de la semana próxima.

La Comisión de Presupuestos ha aprobado un aumento de diez millones de pesetas, destinándose cuatro millones a la creación de nuevos maestros y seis millones a aumento en los sueldos. Quedan por ultimar los artículos de una ley que se pondrá a discusión en los primeros días de la próxima semana, aclarando distintos conceptos de la ley presupuestaria y acaso figure entre ellos uno autorizando al Gobierno para crear el ministerio de Sanidad.

TROPIEZAN CON DIFICULTADES LAS NEGOCIACIONES DEL CONCORDATO

MADRID, junio 22.—(WP). Se han recibido noticias acerca de la marcha de las negociaciones del concordato en Roma que realiza el Ministro de Estado español señor Pita Romero.

Parece que existen obstáculos difíciles de vencer a causa de que el representante del gobierno español hace concesiones muy limitadas.

LA COLONIZACION DE IFNI

También se firmará un decreto autorizando a los pequeños industriales a que se establezcan en aquel territorio, siempre que depositen previamente el importe del billete de regreso y demuestren carecer de antecedentes penales, y otros requisitos.

Nueve mil 160 kilómetros de nuevas carreteras del Estado figuran en el plan ministerial

A la Compañía Parisiense de Electricidad le fué concedida la electrificación del ferrocarril entre Madrid y Avila. Sigue la espectación catalana por el pleito con el Gobierno

MADRID, junio 22. (WP.)—El ministro de Obras Públicas, señor Guerra del Río, prepara un proyecto de ley de carreteras del Etsado que sustituirán a las actuales. Las carreteras proyectadas tendrán una extensión de 9,160 kilómetros.

LA ELECTRIFICACION DEL FERROCARRIL MADRID-AVILA

MADRID, junio 22. (WP)—Ha llegado a esta capital el director de la Compañía Farisiense de Electricidad que viene a estudiar la electrificación de la línea Madrid a Avila, a causa de que se ha concedido el concurso de electrificación a la empresa que preside.

CONTINUA LA EXPECTACION EN BARCELONA

BARCELONA, junio 22. (WP).—Continúa la expectación acerca del pleito promovido entre la Generalidad de Cataluña y el gobierno central por la ley de cultivos.

Los informes que se reciben de Madrid indican que el Gobierno ha decidido que el asunto lo resuelvan los tribunales de Justicia.

En esta ciudad no se abrigan esperanzas de un arreglo.

INGLATERRA NO ALTERARA SU POLITICA EN CUANTO A LAS DEUDAS DE LA GUERRA

LONDRES, junio 22. AP. A pesar de que los conservadores y laboristas insisten en que se aclare la situación de las deudas, el Canciller del Exchequer, Mr. Chamberlain, ha indicado que el gobierni no tiene, por ahora, el propósito de variar de política y se negó a discutir sobre ese particular, alegando que no forma parte del proyecto de ley de presupuestos.

Se sabe que el gobierno de Mac Donald está estudiando aún la última nota de los Estados Unidos, ignorándose, por tanto, cuándo enviará la respuesta a Washington.

La Guardia Civil registró y esposó al diputado Hernández, teniéndolo 12 horas detenido

El Director del periódico «Renacer» ha presentado una querella contra el ex-Ministro de la Gobernación señor Casares Quiroga, al que acusa de detención arbitraria, bajo falsas acusaciones

MADRID, junio 22. (AP.)—La minoría socialista ha tomado el acuerdo de no asistir a las sesiones del Congreso hasta que el ministro de la Gobernación de las debidas explicaciones acerca de la detención del diputado Carlos Hernández, a quien la guardia civil tuvo doce horas en el cuartel, después de cachearlo en la carretera de Cienpozuelos.

El diputado Hernández, en compañía de los jefes de la minoría socialista, visitó hoy al presidente del Congreso protestando contra su detención. Afirma que los guardias civiles lo esposaron, negándose a escuchar sus alegatos.

El ministro de la Gobernación, señor Salazar Alonso, declaró en la sesión celebrada hoy por el Congreso, que investigará el asunto y el jefe del Gobierno señor Samper manifestó que tratará de fijar una política respecto a la detención de los diputados con violación de las leyes.

MADRID, junio 22. (AP).—Mario Jiménez Lea, director del periódico «Renacer» que se publica en esta capital, ha presentado una querella contra el exministro de la Gobernación, señor Casares Quiroga, por detención arbitraria.

Dice en su escrito el señor Jiménez Lea que fué arrestado por orden del exministro de la Gobernación, con el pretexto de que estaba participando en un complot fascista y reclama una indemnización.

Se impuso, en el aeródromo de Guadalajara, a un aerostato, el nombre del capitán Barberán

En las inmediaciones de Colombres, Asturias, ha sido pescada una enorme ballena que medía siete metros de largo y tenía un peso de dos toneladas. Una anciana vuela a los 96 años

GUADALAJARA, junio 22. (SE.)—Se celebró en el polígono de Aerostación el acto de imponer el nombre del capitán Barberán y del cabo Pérez Luque a dos globos libres construídos en los talleres del regimiento para perpetuar la muerte de los dos mártires ingenieros militares. El caso de Barberán es sobradamente conocido. El del cabo Pérez Luque ocurrió el 21 de mayo de hace tres años en Carabanchel, durante un curso de observadores aerosteros. Pérez Luque tenía enrollados al brazo los cables de maniobra del globo, cuando, inopinadamente, los soldados que sujetaban el aerostato fueron derribados y el globo se escapó a través de la malla, arrastrando en su ascensión al cabo. Este y el globo cayeron en la Casa de Campo y el infortunado Pérez Luque sufrió tan graves heridas que falleció poco después.

Asistió al acto el ministro de la Guerra. Se pronunciaron discursos, en que el señor Hidalgo tuvo frases de elogio para los héroes del Cuerpo de Ingenieros. Después el ministro saludó a los tripulantes de los globos, y se elevó un globo libre, que ha llegado a Soria.

Después del acto hubo un «lunch», al que asistieron varias personalidades.

ES RECOGIDA UNA BALLENA QUE MIDE SIETE METROS

COLOMBRES, junio 22. (SE.).—En las proximidades de la hermosa playa de «La Franca» (Colombres), vieron flotando un cetáceo, los jóvenes Guillermo e Indalecio González y Eulogio Mirón, quienes con la ayuda de un bote, lograron capturarlo y remolcarlo hasta los arenales. Es un hermoso ejemplar de la variedad de los delfines y mide siete metros de largo, calculándose que sobrepase las dos toneladas de peso.

UNA ANCIANA RECIBE EL BAUTISMO DEL AIRE

BARCELONA, junio 22. (SE.)—En el aeródromo de Prat de Llobregat, a bordo de un avión militar piloteado por don Alberto Bayo, efectuó un vuelo la anciana de 96 años Cecilia Blanco, que recibía el bautismo del aire.

EL JURADO MIXTO HA APROBADO LAS BASES DE TRABAJO PARA LAS FAENAS DEL CAMPO

SEVILLA, junio 22. (SE.)—A pesar de la obstinada oposición de los vocales socialistas, el Jurado mixto ha aprobado las bases para la recolección.

En ellas se estipula para los segadores el régimen mixto de 0,90 pesetas por hora y jornada legal de ocho horas, más un premio de 25 pesetas por fanega o 40 por hectárea. En régimen de jornal sólo se establecen 12 pesetas. Los amarradores ganarán 14,85. La siega a máquina segadora simple, 13 pesetas, y segadora atadora 14. Los ayudantes, 11 pesetas. Jornales en las eras para trilla, a 6,75 y 7. La trilla con máquina tendrá jornales desde 6,50 pesetas hasta 9,50, según ocupación. Cuando hayan de segarse más de 50 fanegas de tierra, se reservará a la siega a mano el 25 por 100. Las mujeres y zagales percibirán las dos terceras partes del jornal de un hombre.

En ellas los obreros han obtenido algunas mejoras.

AL CAERSE ENTRE LAS LLAMAS DEL FUEGO QUE HABIA ENCENDIDO

LUGO, junio 22 (SE.)—En la parroquia de San Martín, cuando el vecino Lorenzo Arias, de setenta años, se hallaba cortando tojo en el monte, hizo lumbre con objeto de encender el cigarro, y el fuego prendió en el monte, quemándose unos cien metros cuadrados.

El anciano, al intentar apagar el fuego se cayó en las llamas y pereció carbonizado.

LOS CARGOS DEL CORONEL CAPAZ

MADRID, junio 22. (SE.)—Se va a firmar un decreto haciendo compatible el cargo del coronel Capaz como delegado de Asuntos indígenas en Marruecos con el de gobernador cívico-militar de Ifni.

SE PROPONE A NICANOR FERNANDEZ PARA VOCAL DE LA JUNTA DE EMIGRACION

Encabezado por el distinguido miembro de la colonia asturiana, señor Luis Guardado, anoche visitó nuestra Redacción un nutrido grupo de amigos del ex-Presidente del Centro Asturiano, señor Nicanor Fernández, actualmente con residencia en España.

Nuestros visitantes manifestaron que, con motivo de efectuarse en fecha próxima la designación del Vocal que ha de representar a Cuba en la Junta Central de Emigración de España—conforme a lo dispuesto por la vigente Ley de Emigración de la República española—el Centro Asturiano propondrá, para ocupar ese cargo, al señor Nicanor Fernández, entendiendo que nadie mejor que él para ostentar esa representación, ya que por espacio de muchos años convivió en el seno de las sociedades regionales de Cuba, conociendo a fondo los problemas del emigrante español.

«Nicanor Fernández—agregaron los visitantes—es para todos una garantía. Su nombre tan sólo basta para evocar largos períodos de lucha en beneficio del mejoramiento del inmigrante en Cuba. Por otra parte, su capacidad intelectual es cosa de sobra conocida. Todo esto y la coyuntura de su residencia en España, hace que sea el candidato ideal de los españoles en Cuba para que los represente en el seno de la Junta Central de Emigración».

Nos dijeron, por último, que, sabedores de que se baraja el nombre del señor Javier Fernández Vila para ese cargo, persona muy respetable pero que sin duda está desconectada con las verdaderas necesidades de esta colonia, esperan que las sociedades todas apoyarán en definitiva la candidatura del señor Nicanor Fernández, que sabrá, en todo momento, poner a contribución en el desempeño de su cargo toda su experiencia y entusiasmo.

Un consejo de guerra contra 26 individuos

Quince mil mineros de la cuenca asturiana del Nalón, se han declarado en huelga

CADIZ, junio 22. AP. Un consejo de guerra juzgará hoy a veintiseis procesados por la muerte de un sargento y un guardia civil en los motines que se registraron en enero de 1933, a partir del próximo lunes.

Presidirá el tribunal militar el teniente coronel Eduardo Marina. El fiscal pide 25 años de prisión para seis de los procesados, seis años para otros catorce y tres para los seis restantes.

DECLARAN UNA HUELGA LOS MINEROS DE NALON

OVIEDO, junio 22. AP. Con motivo del traslado de un capataz se han declarado en huelga 15.000 mineros de la cuenca del Nalón, haciéndose gestiones por los líderes huelguistas para que el movimiento de protesta se extienda a todas las minas asturianas.

Se Necesitan
ZAPATEROS
y Talabarteros
que deseen comprar cierres Relámpago y pieles finas
Siempre un buen surtido.
Y buenos precios. Visítenos.
La Casa del Perro
Neptuno 38

ECOS DE ANDALUCIA

Por Narciso Díaz de Escovar

MALAGA. —Líneas férreas suprimidas. La prohibición de una obra. — El éxito que al fin obtiene.

No debemos empezar esta carta sin hacer constar nuestra más sincera y enérgica protesta, contra el miserable atentado de que ha sido víctima el activo e ilustre Director del DIARIO DE LA MARINA Sr. Rivero.

Al par que hacemos votos por su pronto y completo restablecimiento de las heridas que recibió, esperamos el ejemplar castigo de los agresores.

* * *

Hace meses se venía murmurando que la Compañía de los ferrocarriles Suburbanos no podía sostener sus líneas, pues las pérdidas eran mayores cada mes.

La competencia de autobuses y camionetas han traido el desastre de esta simpática Compañía.

Por lo pronto ha quedado suspendida la línea de Fuengirola, que abarcaba pueblos importantes como Benalmarena y Torremolinos.

El Director de la Compañía se encuentra en Madrid gestionando la posibilidad de una solución, que se vé difícil.

* * *

La Asociación «Pro Semana Santa» proyectó dar una velada en el Teatro Cervantes, destinando a sus patrióticos fines el producto de la función.

Contó desde luego no sólo con la Empresa del Coliseo, sino con la Compañía del señor Ortas (Casimiro), cediendo todos los artistas sus sueldos de aquella noche.

Fué escogida como obra de gran atracción, la comedia de Muñoz Sesa «El Ex...», no estrenada en Málaga.

Pero apenas se enteraron los extremistas se opusieron a ello y no faltaron protestas y amenazas.

Visitaron al Gobernador y se anunció una huelga general de obreros.

En vista del conflicto se ordenó suspender la representación de la obra, pero que la función no dejase de llevarse a cabo.

Hay que tener en cuenta que la comedia suspendida, es una sátira, con algunos chistes políticos, pero de menos trascendencia social que «La Oca», y otras representadas de estos últimos años.

El espectáculo se llevó a efecto, representándose por Ortas y sus compañeros la comedia «El bandido generoso» en vez de «El Ex...», no sin que asistiesen al coliseo de la calle de Zorrilla destacamentos de Policía y Guardias de Asalto. Unos extremistas que arrojaron pastillas de las llamadas de peste, desde el Paraíso, fueron detenidos y multados cada uno en quinientas pesetas.

* * *

Al cabo, dos días después, con el teatro lleno, se estrenó en Málaga la discutida obra del ingenioso Muñoz Seca.

El éxito fué completo y no tuvieron los del Asalto que reprimir desórdenes, aunque se aseguraba que estaban dispuestos algunos grupos a promover el escándalo.

Gustó tanto la obra que el señor Ortas tuvo que suspender su marcha a Sevilla, para dar allí nuevas representaciones de «El Ex...»

Además ofreció volver a Málaga cuando acabe su actuación en Córdoba para reprisar la comedia.

SEVILLA.—Incendio intencionado—Sociedad de Estafadores. —La Romería del Rocío.

En Sevilla continúan los actos de violencia, aunque no con la frecuencia de antes.

En la madrugada del viernes un grupo incendió una parte del chalet donde habit a el Diput ado a Cortes, de la minoría radical democrático, señor González Sicilia.

Afortunadamente se apercibieron las criadas que dormían en la habitación donde habita el Diputado a Cortes, te dominarse.

Se tienen esperanzas de que sean detenidos los incendiarios, pues hay alguna pista sobre ellos.

* * *

En la ciudad de la Giralda ha sido sorprendida por las activas gestiones de la Policía, una Sociedad de Estafadores.

Con el pretexto de gestionar la hipoteca de fincas urbanas, o rústicas, solicitaban anticipos que los estafadores se repartían.

Parece que el centro radicaba en Barcelona.

Ha sido capturado uno de los delincuentes.

Son varias las víctimas de las estafas, algunas, personas muy conocidas.

* * *

En Sevilla se ha llevado a efecto la famosa y tradicional procesión del Rocío, con toda solemnidad El número de carretas, camionetas y jinetes han superado a otros años.

En el trayecto de Sevilla a Huelva la animación de los pueblos del tránsito ha sido grande y lo mismo el entusiasmo religioso.

Millares de muchachas bonitas han dado con su presencia brillantez al acto.

GRANADA. —Preparando sus fiestas Batalla campal entre gitanos.

Granada continúa preparando sus fiestas anuales del Corpus Christi, con grandes entusiasmos.

El plan de iluminaciones ha merecido el aplauso de todos los que lo conocen.

Se ha nombrado una comisión que gestiona que este año salga de nuevo la procesión del Santísimo, a la que concurra el clero de la Provincia y comisiones de vecinos.

La Empresa de los ferrocarriles andaluces prepara tropas especiales des de Málaga, Sevilla, Córdoba y Jaén.

Se asegura que vendrán a las fiestas los Ministros de la Gobernación, Marina y Agricultura.

* * *

El pasado martes, en Granada acudieron fuerzas de Asalto y Seguridad al paseo de San Sebastián, donde según las noticias que se recibieron en la Comisaría de Vigilancia, se estaba desarrollando una verdadera batalla calma entre los oriundos de Hungría, ambos sexos pertenecientes a una caravana de húngaros acampada en las proximidades de Armillita.

Los guardias cuando llegaron al lugar indicado les costó gran trabajo separar a los contendientes que se acometían con furia, luchando muchos de ellos cuerpo a cuerpo.

No fué tarea fácil restablecer la ecalma entre los oriundos de Hungría, y de no haber sido por la intervención de la fuerza pública, seguramente la reyerta hubiera tenido consecuencias más desagradables, dada la fiereza con que arremetían unos contra otros y los esfuerzos que tuvieron que hacer para imponer su autoridad.

El escándalo fué mayúsculo y como los húngaros ocupaban el trozo de carretera contigua al paseo de San Sebastián, y estaban en gran número, hubo necesidad de paralizar el tráfico, esperándose por esta causa de que aquello acabara para poder reanudar la interrumpida marcha.

Restablecida la calma pudo apreciarse que eran varios los heridos

Fueron detenidas varias mujeres y algunos hombres, entre ellos cinco que eran hermanos, nacidos todos en distintos pueblos de Hungría.

También se detuvo a la joven española Josefa Castillo. Se recogieron varias navajas y hoces.

Málaga 25 de Mayo de 1934

E.C.D. 2016

HABRA HOY DOBLE GAME EN EL "VEDADO TENNIS"

MANANA DEBUTA EL NEW YORK AMERICANS EN EL STADIUM TROPICAL

SPORTS — DIARIO DE LA MARINA — SPORTS

PAGINA DOCE — LA HABANA, SABADO, 23 DE JUNIO DE 1934 — AÑO CII

DESDE EL BULL PEN

—Terry teme a los Piratas.
—Dice que mejorarán ahora.
—Hubbell y Schumacher!

(Por GALI)

El nombramiento de Harold Joseph Traynor, líder de las terceras bases de las grandes Ligas, para dirigir a los Piratas de Pittsburgh ha gustado a todo el mundo, con la posible excepción de Memphis Bill Terry, piloto de los Gigantes... Dice Terry que «no le temía a los Piratas con Gibson en la dirección, pero, cree que la «fiesta» cambiará ahora, con Traynor»... «Los Corsarios aumentarán su espíritu, tratarán de ganar frecuentemente para Harold Pie y el Pittsburgh será más difícil de derrotar que en anteriores salidas»... Nosotros creemos lo mismo que Terry, y consideramos que la designación de Traynor es la mejor cosa que han podido hacer los altos oficiales en beneficio de la novena... Traynor es un hombre popular, conoce admirablemente la Liga y sabe de que pie cojean los Piratas... Con ello tiene un 75 por ciento de probabilidades para triunfar.

Mucha gente se ha sorprendido por el hecho de que durante el último mes los Gigantes han trabajado por un promedio de 714 en sus salidas, ganando las tres cuartas partes de los encuentros que han efectuado, a pesar de la ausencia de Leroy Parmelee... La razón es obvia... Mientras Leroy ha estado en la convalescencia, Carl Hubbell y Harold Schumacher, el «rah, rah, rah pitcher de Lawrence», ha ido al box fuera de su turno regular y han ganado los choques que debió haber proporcionado el pitching de Parmelee... Un examen a los records dejará ver que Terry ha enviado al box a Hubbell y a Schumacher en 15 de los últimos 20 games... ¡Y eso es pitchear!... Hubbell es un hurler milagroso... Este año está ganando sin necesidad de su «screw ball», que es la bola más efectiva de su repertorio... Carlos está utilizando frecuentes curvas y rectas, pero los bateadores contrarios le pegan bajo la impresión de que batean a la screw ball y resultan fácilmente dominados... Hubbell está pitcheando en tan bella forma que debe ganar este año 25 games... El pasado solo obtuvo 23 victorias... Entre los Cardenales y Gigantes hay abundante discusión en estos días... Frankie Frisch quiere jugar un doble header con el New York mañana domingo, adelantando el choque del lunes, pero Terry se niega a dar su visto bueno a la alteración del schedule y dice que protestará al presidente Heydler si le obligan a jugar... Terry no quiere cansar a sus hombres en dobles headers, y prefiere seguir el turno indicado por el schedule.

Ningún crítico, ni aún los mismos fanáticos, quieren dar el crédito que merece «Jo-jo» Moore, el lead off man de los Gigantes, sin embargo, un vistazo a los records ha comprobado que el joven outfielder solo ha dejado de batear de hit en siete de los últimos 50 desafíos en que ha participado... Moore tiene más brazo que muchos outfielders del Big Show, cubre mucho terreno y siempre se está embasando... ¿Que más para alcanzar el visto bueno como primer bate de un team?... Gus Mancuso parece haber pasado ya, definitivamente, todos los efectos de la fiebre tifoidea que padeció... Está bateando con la misma oportunidad del año pasado y su catching resulta por ahora una sensación... Le Roy Parmelee comenzará a pitchear para los Gigantes el día primero de Julio... Ese día se vence el plazo concedido por las reglas del game para permanecer en la lista de retirados voluntariamente... Si no entra en juego después de esa fecha, quedará separado del club por todo el año... La causa por la cual Freddie Lindstrom no ha aparecido en el último mes en el lineup de los Piratas, es que tiene un dedo de la mano derecha en muy malas condiciones... Hubbell también tiene un dedo malo, pero, aparentemente, no le molesta nada para pitchear.

Charley Grimm está perdiendo toda la ayuda de los fanáticos en la ciudad de Chicago... En los últimos días se habla de sustituirle por Gabby Hartnett, y muchos dicen que eso es lo mejor que podía pasarle a la novena... En Chicago pasa lo mismo que en New York... Los fanáticos no hablan más que del pennant y cuando el team de la localidad no puede alcanzarlo le echan la culpa al director y piden su sustitución...

Cosas de la vida, hace tres semanas, los Cubs trataron de cambiar al outfielder Babe Herman a los Gigantes por el pitcher Joe Bowman y Terry no asintió a la transacción... Ahora resulta que Herman se ha destapado a batear y es un nuevo ídolo para Wrigley Field... ¿Que no harían los Gigantes con su hitting?... Al cubano Luque solo han podido hacerle una carrera en las últimas siete excursiones que ha hecho al box como pitcher-tapón... ¡Y, decían que estaba viejo!

Por los terrenos del Oeste se habla con calor de la posibilidad de una serie mundial entre los Cardenales y el Detroit, pero en el Este dicen que el clásico se jugará todo en New York... lo que significa que Gigantes y Yankees serán los ganadores... En los primeros días de la temporada Harry Lavagetto le «partía» la pelota a todos los pitchers de la Liga Nacional. ..Actualmente Traynor está buscándole loco una tabla de planchar para que pueda batear... ¿Cual es la dificultad?. Muy sensillo: ¡ya llegó el verano!

Todos los jugadores del Big Show dicen que el jugador que más ha mejorado este año es Billy Urbanski, el short stop de los Braves de Boston... Blondy Ryan también está mejorando, luciendo ahora una tercera base natural... El programa de la Liga Nacional, a pesar de la existencia de los Cubs y del entusiasmo de los Cardenales, continúa circunscripto a Cardenales y Gigantes, y nosotros seguimos pensando que los gatos de Missouri se llevarán la mejor parte del pastel... Los Gigantes sostienen actualmente un paso maravilloso, por eso están en primer lugar, pero no pueden dejar a los Cardenales ,que no han encontrado todavía su forma normal... Para terminar, una pregunta curiosa:

«¿Que sería de los clubs de la Liga Nacional si los hermanos Dean fuesen cinco, no dos?».

LEE RESULTO MUCHO PARA LOS GIGANTES Y GANO 15 POR 2

Batearon con gusto a los pitchers newyorkinos los bateadores del Chicago Cubs

CHICAGO, junio 22. (AP).—Los Cubs de Chicago derrotaron hoy con extraordinaria facilidad a los líders de la Liga, bateándole duramente a distintos pichers para conducirles a un score adverso de 15 por 2.

Todo el team de Grimm bateó a su antojo ante las ofertas de los hurlers de Terry, en tanto que el novel Lee amarraba corto al New York.

El score:

NEW YORK

	V.	C.	H.	O.	A.	E.
Moore, lf.	4	0	1	0	0	1
Critz, 2b.	4	0	1	2	7	1
Terry, 1b.	2	0	0	8	0	0
Grantham, 1b.	2	0	0	8	0	0
Ott, rf.	4	1	2	0	0	1
Jackson, ss.	4	0	1	2	4	0
Watkins, cf.	4	0	2	1	0	0
Ryan, 3b.	4	0	2	0	4	0
Mancuso, c.	2	0	0	1	0	0
Richards, c.	2	1	2	1	0	1
Clark, p.	1	0	0	0	0	0
Castleman	1	0	0	0	2	0
O.Doul, (1).	1	0	0	0	0	0
Totales	35	2	11	23	17	0

(1) Bateó por Castleman en el 9o.

CHICAGO

	V.	C.	H.	O.	A.	E.
W. Herman, 2b.	5	2	3	2	7	0
Hack, 3b.	4	2	1	1	2	0
Klein, lf.	4	2	3	0	0	0
F. Herman, rf.	5	1	3	1	0	0
Cuyler, cf.	5	1	1	1	0	0
Hartnett, c.	4	1	1	4	0	0
Peland, c.	1	0	1	1	0	0
Hurst, 1b.	4	1	1	15	0	0
Jurges, ss.	5	3	3	2	5	0
Lee, p.	3	2	1	0	2	0
Totales	40	15	18	27	17	0

SUMARIO

Empujadores: Critz, Ott, W. Herman 2, Hack, Klein 5, F. Herman, Cuyler 2, Jurges, Lee 2. Two bases hits: Moore, Klein, F. Herman, Lee, Homer, Ott, Klein, Cuyler. Bases robadas: Klein. Double play: Critz a Jackson a Terry; Critz a Jackson a Grantham; Jurges a W. Herman a Hurst; Hack a Hurst; W. Herman a Jurges a Hurst. Quedados en bases: New Yor 7; Chicago 6. Bases por bolas: Castleman »; Lee 1. Struck outs: Clark 1; Lee 1. Hits: a Clark 7 en 3 innings; a Castleman, 11 en 5 innings. Wild: Castleman. Pased balls: Richards. Pitcher perdedor: Clark.

SERA HARD ROCK PELIGROSO ENEMIGO EN LA QUINTA JUSTA

El hijo de Hourless está en magnífica forma y será digno rival del eficiente Workless

Hard Rock tendrá un enemigo de mucha consideración en Workless en la quinta competencia de esta tarde. El hijo de Hourless ha estado ganando hasta en distancias cortas y en la forma en que se encuentra es un rival de gran consideración.

En esa distancia corta y con la pista pesada, Joust, la veloz hija de Tournament II puede hacer un gran papel y no nos sorprendería que fuera un contendiente fuerte de principio a fín. Trimalta que sorprendió a todo el mundo en su última va con poco peso, no creemos que pueda ganar si los caballos que acabamos de mencionar corren lo que pueden.

La carrera de larga distancia que se celebrará en el turno final del programa debe resultar muy interesante. Grey Gull, Surely, Sweeping Hour, y Old William tienen que luchar árduamente, aunque los dos primeros son los más destacados contrincantes.

En la sexta debe haber una lucha de gran importancia. Chummy se abrió en la carrera anterior cuando marchaba a una velocidad extraordinaria. Y fué precisamente Runaway Kid el que se aprovechó de esa «despistada» para obtener el triunfo. Hoy vuelven los dos a competir. Y el ganador de aquella carrera lleva el peso máximo de la justa.

Earl of Warwick y Bess Cloid lucen con buen chance en la cuarta. Big Trail corre bien la pista pesada y en su última hizo buen papel. Tendrá una oportunidad de quedar en el dinero.

La primera carrera debe estar entre Royal Express y Air Wise. Miss Acvos y Sauf deben disputar el show.

La segunda puede resultar disputada. Loyola, Ima Highone, Cedar Crest y Netie Pebles han de luchar por el triunfo. Si Unstained entrara en la carrera podría ganar.

La fiesta promete resultar de alto interés.

EL MARTES LLEGARA A LA HABANA JIMMY REED; AYER REGRESO CASTILLO

Ayer llegó a la Habana Gilberto Castillo, después de una larga ausencia. Por el momento no tiene pensado pelear aquí, pero como ahora entramos, al parecer en una buena temporada, puede que se le busque un contrario de acuerdo con sus actuales condiciones, las que en honor a la verdad, no sabemos cuales son.

El martes llegará aramís del Pino con el heavy weight Jimmy Reed, quien peleará con Young Herrera. Ese mismo día llegarán a la Habana Lope Tenorio y su manager.

Lo dicho: Esto del boxeo se pone bueno.

El crew de la Universidad de Yale derrotó ayer en las aguas del Thames, en New London, al conjunto de la Universidad de Harvard, apuntándose una decisiva victoria a pesar de que los rojos eran favoritos para ganar. Aquí presentamos las dos tripulaciones que remaron ayer, apareciendo en la parte superior el crew de Yale, ganador de la regata y abajo los muchachos de Harvard, en cuya embarcación estuvo el hijo del Presidente de los EE. UU.

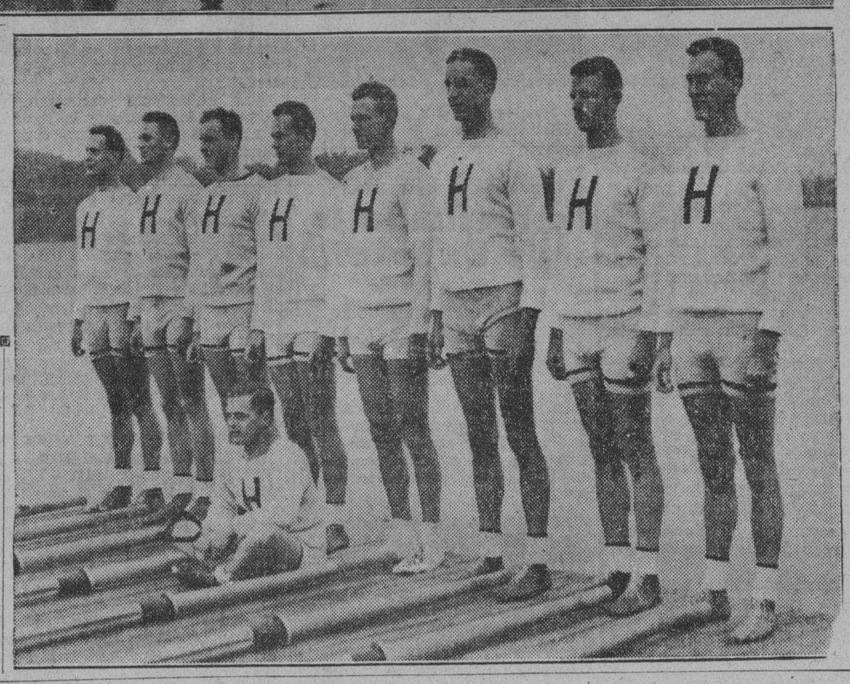

UN REPRESENTANTE DE LA COMISION DE BOXEO DE ITALIA VENDRA A AMERICA

ROMA, Italia, junio 22. — (AP) Count Di Camello, vice-presidente de la Comisión de Boxeo italiana, saldrá el próximo día 26 rumbo a los Estados Unidos para investigar las supuestas irregularidades que existieron en el último bout de Primo Carnera, donde el famoso peso completo italiano perdió por knock out técnico. en el onceno round.

Por primera vez en la season se dará hoy doble game en V. T. C.

El team del Vedado, con Gustavito García en el box, aparecerá en el primer número del programa con el Regla. Después jugará el Yara con el Cubaneleco. Mañana doble card

Por primera vez desde que se descorrieron las cortinas de la temporada de 1934, la clientela sabatina de Marqueses Field va a saborear hoy un doble header basebolero, comprendiendo en el mismo a cuatro de los seis equipos que luchan por la supremacía amateur de la Liga Nacional.

El compilador y guarda-schedule de la season, hizo ayer el anuncio oficial de lis games, fijando para esta tarde lo ssiguientes encuentros:

EN HERSHEY: Fortuna vs. Hershey, con Zabala y Suárez como lanzadores indicados.

EN EL VEDADO: Vedado vs. Regla en el primer turno. (García vs. Torres). A las cuatro: Cubaneleco vs. Yara. (Domínguez vs. Panchón).

Para mañana domingo, ha fijado otro doble programa de enorme interés, presentándose a los fanáticos la siguiente combinación:

EN HERSHEY: Yara vs. Hershey, en un gran duelo de pitchers entre Picazo y Fortes.

EN EL VEDADO: A las 2: Regla vs. Fortuna. (Bettancourt vs. García). A las 4: Cubaneleco vs. Vedado. (Miranda vs. Portela).

ESTADO DE LOS CLUBS

	J	G	P	Ave.
Hershey	5	4	1	800
Yara	5	3	2	600
Fortuna	5	3	2	600
Regla	5	3	2	600
Vedado	5	2	3	400
Cubaneleco	5	0	5	000

FIELDING COLECTIVO

	J	O	A	E	Dp	A.
Yara	5	138	66	6	6	971
Hershey	5	120	52	9	6	940
Regla	5	135	61	17	2	920
Fortuna	5	135	55	16	7	922
Cubaneleco	5	117	57	17	4	911
Vedado	5	126	57	28	2	868

BATTING COLECTIVO

	J	V	C	H	Tb	A.
Hershey	5	162	33	46	72	283
Regla	5	178	37	46	54	258
Vedado	5	161	25	40	51	248
Yara	5	170	21	38	47	223
Fortuna	5	171	15	38	53	222
Cubaneleco	5	159	17	36	50	226

BATTING INDIVIDUAL

	J	V	C	H	Tb	A.
E. García, H	5	15	8	8	14	533
J. Portela, V	5	15	8	8	14	500
A. Nieto, Fa.	5	19	2	9	14	474
A. Izquierdo, Y	4	15	4	7	7	466
G. Torres, R	5	20	3	9	12	450
A. Arteaga, R	4	14	4	6	7	429

CHAMPION PITCHER

	J	Jc	G	P	In.	So	Bb	Clp	Cp	Ave.
M. Fortes, H.	5	2	2	0	26.2/3	11	6	4	5	.1000
J. Betancourt, R.	4	2	2	0	24.2/3	9	5	2	10	1000
M. Lecubet	4	1	2	0	27.1/3	11	17	8	10	1000
R. Alvarez, H.	2	0	2	0	10.1/3	6	10	10	10	1000
N. Picazo, Y.	3	1	1	0	16	10	1	3	3	1000
E. Aguirre, Y.	1	1	1	0	9	4	0	0	1	1000
G. Torres, R.	3	1	1	1	12	8	2	1	2	.500
J. García, Fa.	4	0	1	1	9.1/3	4	2	3	8	.500
J. Portela, Ve.	3	1	1	1	21	4	10	10	14	.500
G. García, Ve.	4	2	1	2	19	9	19	7	14	.333
F. Hernández, Y.	3	1	1	2	21	11	8	9	10	.333

Una nueva colección de corbatas de verano.

70c. 1.00 y 1.50

EN CREPÉS, FOULARDS, FAILLES, ETC.

Las más originales creaciones del presente verano. Estilos de genuina distinción. Variedad de elegantes diseños.

Mañana: SAN JUAN

ELIJA SU REGALO EN

El Encanto

FRONTON JAI-ALAI

—Hoy, sábado del pueblo.
—Programa de Liga Grande.
—Para todos los gustos.

RESULTADO DE LA FUNCION NUMERO 199, DE JUNIO 22 DE 1934

PRIMER PARTIDO

Esquivel y Goyo, blancos, 25 tantos. Román y Adolfo, azules, 19 tantos. Ganaron los blancos.

Primera Quiniela

	Tantos	Pagos
Paco	1	5.00
Mir	6	4.50
Salazar	5	5.00
Goyo	2	9.01
Millán	1	6.43
Hugués	0	3.46

Ganador: MIR, pagando a 4.50.

SEGUNDO PARTIDO

Morales y Paco, blancos, 30 tantos. Aguiar y Salazar, azules, 26 tantos. Ganaron los blancos.

Segunda Quiniela

	Tantos	Pagos
Aguiar	1	5.38
Iturrino	3	6.92
Escarza	1	6.05
Iturriaga	4	6.05
Sarmiento	6	3.46
Morales	1	4.40

TERCER PARTIDO

Ganador: Sarmiento, pagando a 3 pesos 46 centavos.

Sarmiento e Iturriaga, blancos, 26 tantos.

Iturrino y Escarza, azules, 30 tantos.

Ganaron los azules.

PROGRAMA OFICIAL PARA LA FUNCION DEL HOY SABADO, 23 DE JUNIO DE 1934, A LAS 8 Y 30 DE LA NOCHE

PRIMER PARTIDO A 25 TANTOS

Sarmiento y Escarza (blancos), contra Morales y Goyo (azules). A sacar los primeros del cuadro 9 y medio y los segundos del 10, con ocho pelotas finas.

Primera quiniela a 6 tantos

Escarza, Morales, Iturrino, Goyo, Sarmiento y Aguiar.

SEGUNDO PARTIDO A 30 TANTOS

Ochoa y Hugués (blancos), contra Ferrer y La Paz (azules). A sacar los primeros del cuadro 10 y los segundos del 9 y medio, con ocho pelotas finas.

Segunda Quiniela a 6 tantos

Mir, Ferrer, Echeverría, Creus, Salazar y Ochoa.

TERCER PARTIDO A 30 TANTOS

Echeverría y Salazar (blancos), contra Creus y Mir (azules). A sacar los primeros del cuadro 9 y medio y los segundos del 10, con ocho pelotas finas.

REUNION DE ESTA TARDE EN EL CLUB «FORTUNA»

Esta tarde se efectuará una junta en el club Fortuna por miembros de la Asociación Nacional Atlética Femenina a fin de aprobar el schedule del próximo campeonato junior de basket y entregar los pases a los delegados y ultimar todos los preparativos necesarios de la competencia.

TRIUNFO EL.

TRIUNFO EL CREW DE YALE EN LAS TRES REGATAS QUE SE EFECTUARON EN THAMES

NEW LONDON, junio 22.— (AP). El primer crew de la Universidad de Yale alcanzó hoy una facilísima victoria de cinco largos sobre la representación de Harward en la regata oficial de ambos colegios celebrada en aguas del Thames.

Yale ganó también la regata junior sacando largo y medio al shell de Harvard, mientras repetían en la de novatos por dos largos.

El presidente de los Estados Unidos presenció las competencias, anuncian do seguidamente que regresaba mañana a Washington. Un hijo suyo figuraba en el crew perdedor de Harvard.

Hogarthy estuvo en el field day

Dice que los track meet de las feminas deben ofrecerse en otros meses menos calurosos

Profesor Dan Hogarthy, coach olímpico cubano de track, estuvo ayer tarde en las pruebas femeninas celebradas en el Stadium de La Tropical y salió bastante complacido de las performances de las muchachas. El mentor americano contratado especialmente por nuestro Comité Olímpico para dirigir la preparación del team que ha de representarnos en El Salvador, observó la labor de las girls e indicó a un reporter de DIARIO DE LA MARINA que en Cuba podía hacerse mucho en favor del atletismo femenino, pero siempre y cuando las competencias se ofreciesen en meses menos calurosos.

«Junio no es precisamente el mes indicado para que las mujeres de tan corta edad compitan»—dijo Hogarthy. «Estos track meets deben ofrecerse aquí en abril o mayo, cuando la temperatura es mucho más agradable. La mujer necesita tiempo más frío que el hombre para realizar estos esfuerzos, y en Cuba, donde el calor es tan sofocante, no deben celebrarse competencias por este mes».

Hogarthy es también de opinión que nuestras muchachas no deben aparecer en justas de 300 metros. Dice que la mujer no debe correr más de 200 metros, siendo 150 la distancia ideal para nuestras chicas.

Después, analizando el trabajo de algunas chiquillas, aprobó la demostración de Blanca Secades, de la que dice tiene muy buenas facultades; de Martica Lavín y la pequeñita Consuelo Sancho.

Hablando después de nuestras probabilidades olímpicas, Hogarthy indicó después que Cuba no debe permitir que los Juegos se efectúen en Ciudad México. «Trabajarían contra fuerte handicap»—dice.

En su opinión, si las competencias no se celebran en El Salvador deben darse en Veracruz.

A partir del lunes, Hogarthy dirigirá el entrenamiento de los atletas, unido a Cappy Campuzano y a Ruperto Notario, ya que Macías no puede actuar por el momento, de cuatro a siete de la noche, implantando la hoja de entrenamiento que ha ideado.

Para mediados de julio iniciará su invasión por el interior de la Isla, para inspeccionar los atletas de allí.

SE INTERESAN LOS DEL CLUB DE CAZADORES POR LAS ARMAS QUE TIENEN

En junta celebrada en el día de hoy se acordó que una comisión visite a las autoridades competentes para que recaben de las mismas se les permita a los socios de dicho Club tener sus escopetas en dicha sociedad, mediante una declaración jurada de dichas armas puesto que las mismas son exclusivamente para cazar mediante una Licencia que anualmente extiende el Gobierno Provincial a cada uno de dichos socios, y como el tiempo, marcado por la ley de Defensa nacional es apremiante urge ver a dichas autoridades para así en esta forma estar dentro de la Ley.

PERDIO GOMEZ SU SEGUNDO JUEGO DE LA TEMPORADA, 4x1

Le batearon con oportunidad los Indios de Cleveland en el game celebrado en el Stadium

NEW YORK, junio 22. (AP).—Los Yankees perdieron hoy un inesperado encuentro cuando sus hitters resultaron hábilmente contenidos por Monte Pearson.

Los Yankees abrieron el game con su As Vernon Gómez en el box, en la esperanza de asegurar el desafío y Vernon pitcheó bien, pero sus compañeros no pudieron hacer nada ante Pearson que a eso se debió la derrota.

El score:

CLEVELAND

	V.	C.	H.	O.	A.	E.
Seeds, lf.	4	0	1	5	0	0
Knicker, ss.	5	1	2	2	3	0
Averill, cf.	4	0	2	5	0	1
Hale, 2b.	5	1	2	2	2	0
Trosky, 1b.	3	0	1	9	0	0
Holland, rf.	4	0	0	1	0	0
Rice, rf.	1	0	0	0	0	0
Kamm, 3b.	3	1	0	0	1	0
Pytlak, c.	5	1	1	3	1	0
Nearson, p.	3	0	1	0	1	0
Totales	37	4	10	27	8	0

NEW YORK

	V.	C.	H.	O.	A.	E.
Combs, cf.	4	1	3	2	0	0
Satlgaver, 3b.	4	0	2	3	0	0
Ruth, rf.	4	0	0	4	0	0
Gehrig, 1b.	4	0	1	5	2	0
Chapman, lf.	3	0	0	2	1	0
Dickey, c.	4	0	1	5	0	0
Crosetti, ss.	3	0	0	1	1	0
Haffner, 2b.	4	0	0	3	3	2
Gómez, p.	2	0	0	2	1	0
Hoag, (1).	1	0	0	0	0	0
Grimes, p.	0	0	0	0	1	0
Rolfe, (2).	1	0	0	0	0	0
Totales	33	1	7	27	11	3

(1) Bateó por Gómez en el 7o.
(2) Bateó por Grimes en el 9o.

SUMARIO

Empujadores: Pytlak, Gehrig, Seeds 2. Bases robadas: Pytlak, Knickerbocker. Sacrifice hits: Pearson. Double plays: Knickerbocker, Hale y Trosky; Knickerbocker y Trosky. Quedados en bases: Cleveland 13; New York 8 Bases por bolas: Gómez 3, Pearson 3, Grimes 2. Struck outs: Gómez 3, Pearson 2, Grimes 1. Hits: a Gómez 8 en 7 innings; a Grimes, 2 en 2 innings. Dead ball: Grimes a Averill. Pitcher perdedor: Gómez.

FRANKIE SHIELDS CON SIDNEY WOOD EN LOS FINALES DE TENNIS

Al derrotar ayer a Geo Lott alcanzó el tennista buen derecho a los finales de Queens

YONDRES, Inglaterra, junio 22. (AP).—Frankie Shields, considerado el número uno de los tennistas americanos que se encuentran actualmente en Inglaterra, ha ganado hoy el derecho a enfrentarse con Sidney Wood, también americano, en los finales del torneo de Queens, al derrotar a George ott en los semi-finales, en straight sets, con score de 6-3, 6-4.

Shields jugó maravillosamente para demostrar su superioridad sobre ott, quien, incidentalmente, estuvo un tanto errático en sus saques y avances a la net.

Shields jugó impecable, demostrando firmeza en todas sus jugadas.

—JUEGAN BASKET HOY EN EL FLOOR DEL «VEDADO TENNIS CLUB»

La Liga Social ha trasladado sus actividades a los terrenos del Vedado Tennis. Anoche, en importantísima junta celebrada por miembros del circuito, acordaron llevar al floor azul su contienda de juniors, que fué interrumpida el jueves último en el Instituto por un incidente bastante lamentable.

En consecuencia, esta noche se dará en el floor azul el siguiente programa:

A las 9.—Athletic vs Víbora.

A las 10.30.—Alianza Juvenil vs. Whiz.

Seguirán actuando Canosa y Argüelles de referees.

La Liga, incidentalmente, no aceptó la renuncia presentada por Gerardo Coyula.

LOS JUEGOS DE AYER EN LAS LIGAS MAYORES

LIGA NACIONAL

		C.	H.	E.
Boston	100 500 000	6	9	0
Pittsburgh	002 023 00x	7	13	2

BATERIAS: Betts, Smith y Hogan; Meine, Birkofer y Padden.

		C.	H.	E.
Filadelfia	000 000 110	2	4	11
Cincinnati	010 000 100	0	8	1

BATERIAS: Collins y Todd; Kleinhans, Derringer y Lombardi.

		C.	H.	E.
New York	000 000 011	2	11	0
Chicago	022 500 60x	15	18	0

BATERIAS: Clark, Castleman y Mancuso; Lee y Hartnett.

		C.	H.	E.
Brooklyn	001 100 000	2	8	3
San Luis	001 121 02x	7	14	0

BATERIAS: Benge, Herring y López; P. Dean y Delancey.

LIGA AMERICANA

		C.	H.	E.
Cleveland	011 002 000	4	10	1
New York	100 000 000	1	7	2

BATERIAS: Pearson y Fytlak; Gómez, Grimes y Dickey.

		C.	H.	E.
San Luis	100 002 0	3	2	1
Filadelfia	000 300 0	3	3	2

BATERIAS: Andrews, Heving y Hemsley; Berton y Berry.

		C.	H.	E.
Chicago	000 010 000	1	9	3
Boston	011 130 50x	11	11	0

BATERIAS: Gaston y Shea; Ostermuller y Rick Ferrell.

		C.	H.	E.
Detroit	000 010 003	1	11	0
Washington	001 110 000	3	7	0

BATERIAS: Fischer y Hayworth; Burke, Hamting, McColl y Phillips.

TOPICOS FUTBOLISTICOS

—Benegas, ¿es un buen medio?
—Jiménez, «tirado en el suelo».
—El gran match de mañana.

(Por PETER)

El compañero Giménez hablaba ayer sobre los refuerzos del equipo Deportivo Centro Gallego, para su match de mañana domingo, contra el New York Americans. Y como le han dicho que quería alinear al famoso fígaro Benegas, en la línea de medios, casi casi que ponía el grito en la Cibeles porque entiende, nos imaginamos nosotros, que Perico Benegas donde corta bien el pelo a los contrarios, es decir, los despeluza, es en la línea de ataque.

Realmente no nos explicamos esta desesperación del estimado camarada. A Gimenez, por lo visto, el calor le hace mucho daño, por lo menos, lo descontrola, y esto es malo porque según todos los amigos nuestros que han sido motoristas, aseguran que un hombre sin control está expuesto a descarrilarse. Y un madrileño descarrilado es algo más peligroso que un asturiano en bicicleta.

¿Por qué Perico Benegas no puede resultar en la línea de medios? Si el compañero nos lee, seguramente dirá «in mente»:

—Pues hombre, sencillamente porque en la delantera lo hace mejor.

Pero como nosotros sabemos que Giménez nos lee. El mismo ha dicho en infinidad de ocasiones que se desayuna con los TOPICOS (no en balde tiene la cabeza tan parecida a un balón), nos apresuramos a ripostarle:

—Pero hijo mío, ¿has visto acaso jugar a Benegas de medio ala, o de centro medio? Seguramente que no lo has visto. Luego no puedes garantizar que es el mejor delantero que medio. ¿Estamos?

Y esa es una idea de la cual quizá el mismo Benegas participe. A lo mejor ese pequeñín gran delantero, ese inquieto jugador que es el alma de la Juventud Asturiana en la mayor parte de los encuentros, se ha acercado al colega para anunciarle la maldad que le quieren hacer en el Deportivo Centro Gallego. Benegas a lo mejor asegura que no es medio, sino delantero. Pero ¿acaso tiene razón el tocayo? A lo mejor sí, y a lo mejor nó. Todo dependería del resultado que diera en la línea de halves.

Vamos a ver. ¿Cuáles son las condiciones que se necesitan para hacer un buen proletario? (como diría Ferré-Elías). Dominio del balón, mucho juego de cabeza, agilidad, bastante wind, intuición para el juego, etc., etc. ¿Acaso no domina todos estos poquitos el gran Perico Benegas? ¿No domina el balón como los revolucionarios de ahora la recortada? ¿No juega con la cabeza más que los ajedrecistas? ¿No tiene la agilidad de un gamo? ¿No es de los que terminan los juegos con más aire que el resto de los compañeros? ¿Hay quien le ponga un pie delante a la hora de hacer un trick para anotar un goal o de bajar habilidosamente y por medio de una tingrana hacer un despeje en su portería amenazadora? ¡Pués entonces, hombre! ¿Por qué no puede Perico Benegas ser un buen medio? Todo es probar.

Y que conste que no estamos haciendo aquí ambiente para que Perico juegue de medio. No señor. Que juegue donde mejor le plazca, o donde le pongan a jugar, que Benegas es de los disciplinados, y tenemos la seguridad de que si lo envían a la puerta lo hace mejor que el asturiano que tuvo a su cuidado la que conducía a la gran recholata que el pasado domingo celebraron en los jardines de la Cervecería «La Tropical» la Juventud Astuirana.

Perico Benegas, en pocas palabras, es un buen elemento, un equipier de muy buenas condiciones, un atleta que da todo lo que tiene en el campo de juego, y su inclusión en el once de los gallegos, en cualquier sitio que se le coloque, ha de ser de efectos eficientes. ¿Qué alleará de delantero para rematar los ceneros de Paquito Santos? (que también se dice jugará en el Centro Gallego, ¡miel sobre hojuelas!... pero que no se nos enoje Giménez, ni Azúa, ni Ferré-Elías, ni Chutazo, ni Manolín, todos juntos porque a todos le discutimos que Benegas tiene condiciones para jugar en cualquier linea.

Tal vez el cambio no se haga. Si se hiciera, tenemos la seguridad que a pesar de la amistad que le profesa Benegas, lo iba a dejar mal.

El Deportivo Centro Gallego se está preparando en forma para el match de mañana domingo, y esto nos halaga porque ello es augurio de que vamos a presenciar un gran match.

¡Ay mi madre! Y si tenemos la suerte de que Perico Benegas juegue de medio, ¡cómo nos vamos a dar gusto tirándole de las orejas a Fernando cada vez que haga uno de sus espectaculares despejes!

¡¡Se las vamos a poner coloradas, como un pimiento morrón!!

Ajilimójili:

No hace falta saber inglés para ver el juego de los americanos.

CURACION RADICAL Y RÁPIDA

SANTAL MIDY

de los Flujos Recientes ó Persistentes

Exigir la Firma:

PARIS, 8, rue Vivienne, 8

y en todas las Farmacias.

M.E.C.D. 2016

GRAN STADIUM CERVEZA TROPICAL

HOY SABADO 23 -- BASE - BALL -- LIGA SOCIAL

ACCION REPUBLICANA vs. CULTURAL

VIBORA TENNIS vs. MATERVA

FANATICO: TOMA CERVEZA TROPICAL

AMATEURS

—La justa femenina.
—Se inicia el lunes, 25.
—Notas sueltas amateurs.

(Por DAN)

Dentro de dos días, el lùnes 25, para ser más exactos, tendremos en marcha la campaña femenina de basket ball, que lleva como escenario el popular floor de Vedado Tennis Club. Seis clubs competirán con entusiasmo el camepeonato de la Habana, pudiendo esperarse de todos una lucha sensacional.

* * *

Para nosotros siguen luciendo favoritos los teams del Hispano y Fortuna sin embargo, distintos fanáticos se nos han acercado para decirnos que no debemos perder de vista al Liceo de Bejucal. «Las bejucaleñas»—nos dicen. «Poseen admirable team work, un magnífico conjunto y sorprederán a todos los teams de la Habana.»

* * *

Puede que esto sea cierto, decimos nosotros, pero desde el plano en que nos hallamos situados no vemos otra cosa que «una lucha final de enorme interés entre el Hispano y el Fortuna», y creemos que no tenemos motivos, por ahora, para cambiar de parecer.

El Hispano se presentará en el campeonato en magníficas condiciones y ha de sorprender. Gina Restoy está jugando mucho y María Luisa Bonafonte luce un refuerzo de considerable valor.

El Fortuna también es peligroso, y dirigido por Lipi Bericiartu, que sabe basket ball, será contendiente en todos los momentos.

* * *

Eduardo de las Casas ..ha con entusiasmo para lograr una buena preparación en el team del colegio Estrella, pero, la realidad es que la suerte no le acompaña. Una de sus mejores jugadoras, Aidita Díaz, está muy enferma y es casi seguro que no pueda jugar en los primeros games.

* * *

El lunes por la noche, como decimos, se brindará a los fanáticos el primer programa de la temporada, jugando los teams del Fortuna y Deportivo Tous en el primer turno y Estrella e Hispano en el segundo.

El primer juego comenzará a las nueve, con Canosa y Jorge Cancio como referees.

* * *

Cada fanático, al sacar su entrada, recibirá un voto, que deberá llenar, para encontrar la jugadora de mayor popularidad en el campeonato. De este modo la Asociación Atlética Nacional se propone señalar la jugadora de basket que más simpatías tenga en la competencia. La ganadora recibirá una medalla de oro.

Los periodistas se encargarán de seleccionar después la más útil.

* * *

Esta noche se inicia en Cárdenas la serie final del campeonato senior de basket ball. Juegan Deportivo e Hispano en el floor de los primeros y cabe preguntar: ¿permitirán los hispanófilos que los cardenenses sigan aumentando su racha de victorias? ¿Se unirán los muchachos de manera que el triunfo de los habaneros sea posible?

Cualquiera sabe, pero nosotros esperamos que el Hispano se haga sentir jugando con mayor coraje que hasta ahora.

* * *

Después de la serie con el Deportivo publicaremos la selección del All-Cuba y el ranking de los primeros jugadores de cada posición.

La lucha entre los muchachos es interesante y desde ahora podemos adelantar que habrá sorpresas en la selección.

Incidentalmente, extraoficialmente hemos logrado saber que Mike Díaz fué el primer acumulador del campeonato de la Habana, seguido de Armando Cuervo, Juan Morillas y Pedro Cardoso.

Medina y Montes de Oca fueron los mejores guards, sosteniendo el primero mejor promedio a la defensiva.

* * *

Un fanático de Regla, aprovechando la hospitalidad que brindamos desde esta columna hace días, nos ha enviado su selección para el mejor team Olímpico que puede formarse con los jugadores de la Liga Nacional de Amaturs. Hela aquí:

CATCHERS: Reguera y Fleites.
Pitchers: Bettancourt, Fortes, Zabala y Panchón.
Primera base: Gilberto Torres.
Segunda base: Lopito.
Tercera base: Salvador Hernandez.
Short stop: Quilla Valdés.
Left fielder: Román.
Centerfield: Niño Corbo.
Right field: Carlos Alvarez.
Manager: Lopito.

No estamos de acuerdo con esta selección, pero la publicamos, como cualquier otra que nos envíen, siguiendo nuestro propósito de que los fanáticos expresen su opinión en relación con la formación de la selección olímpica cubana.

* * *

En la próxima semana daremos a conocer la opinión que sobre este asunto tienen altos oficiales de la Liga Nacional de Amateurs, así como fanáticos de reconocido empuje y experiencia en el circuito.

* * *

Manolo Díaz, nuevo profesor de Cultura física de la Playa de Marianao, anuncia grandes cosas para el verano, comprendiendo un interesantísimo programa q. comentaremos dentro de algunos días. Lo más importante, a juicio nuestro es la construcción de la piscina de 25 metros, la torre de cinco piés y la reparación de las canchas.

Manolo debe abogar también, para que Sammy Tolón y otras figuras de importancia en la Playa activen la colocación de la antigua balsa, algo que piden todos los fanáticos y que debe tenerse en toda playa.

Fácil victoria alcanzó el team de track del colegio La Inmaculada, en las justas femeninas de La Tropical

Las chicas de Héctor Muñoz demostraron eficiente preparación en el field day, ganando sin dificultad la mayoría de los eventos. Nuevos recórds en casi todas las distancias

FERNANDEZ ANDES HIZO BUENA LABOR CON EL ESTRELLA

(POR GALIANA)

Mil novecientos treinta y cuatro no parece un año bueno para Raúl Canosa, el popularísimo coach criollo, cuyas facultades no pueden ser discutidas. Hasta el presente solo ha podido ganar una de las competencias en que ha participado—el campeonato de basket ball para menores de 15 años—y ha tenido que morder el polvo de la derrota en cinco competencias distintas. La suerte indiscutiblemente, no le ha acompañado lo más mínimo, por que Raúl tiene madera como director, y en más de una ocasión ha demostrado su empuje, conduciendo a fáciles triunfos a equipos aceptables en distintos sports.

AYER FUE LA INMACULADA....

Hace semanas le tocó bailar con la más fea en las justas masculinas intercolegiales de track, recibiendo primero una decisiva derrota de la trouppe del Colegio de Belén, y más tarde en el meet oficial de la Liga Intercolegial, que correspondió a los muchachos del Instituto de la Habana. Ayer volvió a registrarse otra derrota, siendo esta vez el colegio La Inmaculada el encargado de descomponerle el paso doble.

Al enfrentarse con las alumnas de Canosa—colegio Sepúlveda—y las entrenadas por Joaquinito Fernández Andes en el colegio La Estrella, las simpáticas representantes del colegio La Inmaculada barrieron con todos los honores apuntándose el más fácil de los triunfos que se recuerda en track entre muchachas.

El scorer oficial señor Pichardo, anunció al terminarse el programa confeccionado que el colegio La Inmaculada había logrado 118 puntos, por 38 que alcanzó el Sepúlveda y 24 del colegio La Estrella, y si ustedes nos permiten serles sinceros, diremos de nuestra coseecha que excepción hecha de Olimpiar Gutiérrez que representó interesantes roles en determinados eventos, las demás atletas del colegio Sepúlveda fueron totalmente anuladas por las chiquillas de la Inmaculada y Estrella, recibiendo la derrota más convincente del año.

MUY BIEN HECTOR MUÑOZ

Héctor Muñoz que tuvo a su cargo la preparación del equipo de la Inmaculada, merece todo género de felicitaciones por la labor realizada. El team que dirigió se presentó en gran forma, rompió numerosos records en distintos eventos y dejó tan agradable impresión en el público, que pocos serán los que discutan actualmente su victoria.

El éxito no pudo ser más convincnte. Le sacó 80 puntos a su rival más cercano y ganó casi todos los eventos como quiso, dejando a los demás a respetable distancia.

En el campo, lo mismo que en la pista, respondieron las alumnas de Muñoz, siendo Martica Lavin, Olga Montalvo, Ondina García, Blanca Secades y la simpatiquísima Josefina Oduardo, las más distinguidas del grupo.

Blanca Secades ganó varias competencias dejando muy buena impresión. Parece una atleta de calibre y finalizó como un bólido en el relevo principal. Olga Montalvo pareció sacar buen partido a su estatura. Martica Lavin, aunque recien salida de la cama, después de mortificante enfermedad, ganó una competencia muy buena y apareció bien en otras, y la graciosa Josefina Oduardo, popularísima argentinita ganó a su antojo los 300 metros y rechazó el fuerte reto de Olimpia Gutiérrez en el salto alto para ganar la competencia con un nuevo record.

MUCHO PUBLICO

Mucho público presenció las pruebas de las girls, habiendo aplaudido delirantemente a los niños de la Beneficencia cuando, marchando en correcta e impresionante formación, desfilaron ante el gran stand como número inicial de las competencias.

Este desfile fué la nota principal de la tarde, que, como todas las que organiza el entusiasta Canosa, fué agradable y en extremo beneficiosa para los sports.

Así es como se hace por los sports!

Grupo A. 70 Yardas con Obstáculos.
1. Leonor Pérez Molinet. Inmaculada.
2. María Ford. Inmaculada.
3. Matilde Ross. Supulveda.
Tiempo: 11:02. (Nuevo Record).

Grupo ..... 50 Metros.
1. Olga Montalvo. Inmaculada.
2. Marta Hernández. Estrella
3. Marta Lavín. Inmaculada.
Tiempo: 7:04. (Nuevo Record).

Shot Put
1. Olimpia Gutiérre.z Sepulveda. 28:08 (Nuevo Record)
2. Florinda Viamonte. Estrella. 25:06
3. Constantina Pérez. Inmaculada. 21:1
3. Constantina Pérez. Inmaculada. 21:11

Grupo C 25 Metros
1. Ondina García. Inmaculada.
2. Graciela Rodríguez. Inmaculada.
3. Margot Foyo. Estrella.
Tiempo: 4 Segundos.

Grupo A. 50 Metros
1. Blanca Secades. Inmaculada.
2. Pouppet Puig. Sepulveda
3. Raquet Jacket. Sepulveda.
Tiempo: 7.1/5 Seg. (Nuevo Record)

Grupo A Salto Alto
1 Josefina Oduardo. Inmculada 4.1
2. Olimpia Gutiérrez. Sepulveda 4.1
3. Pouppet Puiz Sepulveda 4.0

Grupo A 300 Metros
1. Josefina Oduardo. Inmaculada.
2. Olimpia Gutiérrez. Sepulveda
3. Carmen Menéndez. Inmaculada.
Tiempo: 50 Segundos.

Grupo A. 100 Fetros
1. Blanca Secades. Inmaculada.
2. Pouppet Puig. Sepulveda.
3. Raquel Jacket Sepulveda.
Tiempo: 15 Segundos. Nuevo record.

Grupo B. Salto Alto
1 **Lidia Lezcano. Inmaculada. 3 7** ..
1. Lidia Lezcano. Inmaculada. 3.7
2. OddeteDíaz. Sepulveda. 3.6
3. Chela Rodríguez. Inmaculada. 3.4

Grupo B. 100 Metros
1. Olga Montalvo. Inmaculada.
2. Marta Lavín. Inmaculada.
3. Consuelo Sánchez. Estrella.
Tiempo: 14.3/5 Segundo (Nuevo Record)

Grupo B. 150 Metros
1. Marta Lavín. Inmaculada.
2. Paquita Barnet. Inmaculada.
3. Consuelo Sancho. Estrella.
Tiempo: 23.2-5 segundos.

Grupo E Salto Largo
1. Elvira Salomo. Inmaculada. 12:06½ pies
2. Olga Montalvo Inmaculada 12:05 pies
3. Marta Hernández, Estrella. 12:03 pies.

Grupo C. 50 metros libres
1. Ondina García. Inmaculada.
2. Chela Rodríguez. Inmaculada.
3. Monina Foyo. Sepulveda.

Grupo A Jabalina
1. Florinda Viamonte. Estrella, 70.05 pies.
2. Olimpia Gutiérrez. Sepulveda. 60:09 pies.
3. Carmen Menéndez. Inmaculada. 41:08 pies.

Grupo A. Salto Largo
1. Carmen Leira. Inmaculada. 10:01 p.
2. Pouppet Puig. Sepulveda. 14:01 p.
3. Blanca Secades;Inmaculada. 13:09 p

Las señoritas Leira y Puig terminaron empatadas, y en el salto de desempate ganó la Srta Leira con 13:07.1-2 pies. Ambas muchachas pasaron el record anterior.

Grupo C. Salto Alto
1. Olga Montalvo. Inmaculada. 3:11 pies.
2. Alicia Arroyo. Sepulveda. 3:10 pies
3. Marta Lavín. Inmaculada. 3:09 pies.

Grupo C Salto Largo
1. Ondina García. Inmaculada. 12:03 1-2 pies.
2. Mercedes Lavín. Inmaculada. 10:07 pies
3. Marta Luis Jorge. Estrella. 9:07 pies.

Relevo de 4x50 Grupo C
1. Inmaculada.
2. Estrella.
3. Sepulveda.
Team ganador: Bertha Madan, Ondina García, Lidia Lescano, Chela Rodríguez

Relevo de 4x50. Grupo B.
1. Inmaculada.
2. Estrella
3. Sepulveda.
Team ganador: Paquita Barnet, Emilia Solalla, Olga Montalvo, Marta Lavín.

Relevo de 4x100. Grupo A.
1. Inmaculada.
2. Sepulveda.
3. Estrella.
Team ganador: Carmen Leida, Antonieta Ortiz, Carmen Menéndez, Blanca Secadez.

PROGRAMA PARA LAS CARRERAS DE HOY

PRIMERA CARRERA
(5 Furlongs)
Para ejemplares de 3 años o más
(Reclamable: $135)

447	Encounter	111
390	Miss Aevos	104
531	Sauf	114
525	Royal Express	111
524	Voltesta	104
525	Air Wise	113
532	Jaz King	*109

SEGUNDA CARRERA
(5 Furlongs)
Para ejemplares de 4 años o más
(Reclamable: $135)

525	Pernoel	107
518	Ima Highose	*104
531	Loyola	*107
524	Hamhocks	*107
531	Cedar Crest	*107
531	Indiazen	114
533	Exception	*104
531	Netie Pebbles	107
	(También elegibles)	
440	Play Choice	*105
532	Beau Aspin	*107
532	Sun Dance	*107
532	Unstained	*106

TERCERA CARRERA
(6 Furlongs)
Para ejemplares de 3 años o más
(Reclamable: $135)

447	Gobi	*101
531	Vivian Wright	*100
246	Cons Water	*102
524	Oregon Citizen	110
517	Mrmring Pines	*102
517	My Madam	106
403	Honest John	107
510	Ulverston	107
524	Danger Zone	108
532	Abduction	107
	(También elegibles)	
448	Baigneuse	*101
287	Chiefs Warrior	*108

CUARTA CARRERA
(6 Furlongs)
Para ejemplares de 3 años o más
(Reclamable: $135)

534	Fair Vagary	*103
(531)	Erlof Warwick	*103
533	Bess Cloi	*103
520	Keewatin	116
525	Big Trail	113
531	Paddy Flaherty	113
536	Leah Jane	*106
(525)	Carideo	*108

QUINTA CARRERA
(5½ Furlongs)
Para ejemplares de 3 años o más
(Reclamable: $135)

(534)	Hard Rock	*107
(527)	Trimalta	100
535	Magic Arrow	*104
529	Joust	105
(537)	Workless	*109
527	Pendulum	109

SEXTA CARRERA
(6 Furlongs)
Para ejemplares de 3 años o más
(Reclamable: $135)

527	Matins Ministr	*104
433	Miracle	110
533	Chummy	113
536	Heighe Bob	*111
532	Red Likker	*108
(523)	Runaway Kid	116
536	Infi Shot	*111

SEPTIMA CARRERA
(1 Milla y 1|16 avor)
Para ejemplares de 4 años o más
(Reclamable: $135)

534	Rough Rider	*111
527	Surely	*111
530	Old William	*111
530	Magnitude	* 99
526	Gabrielle	104
534	Grey Gull	*106
537	Sweeping Hour	108

Se inicia esta noche en Cárdenas la serie final del campeonato senior de basket ball unionista

Los Tigres del Hispano salen a las doce del día para Cárdenas, llevando mucha fe y confianza. Deben celebrarse 2 grandes encuentros en la Perla del Norte. Cárdenas está preparada

NO SE SABE AUN SI CARTAYA PODRA JUGAR

(Por DOMINO)

Salen hoy a las doce del día, rumbo a Cárdenas, donde ha de iniciarse esta noche la importantísima serie final del campeonato senior de basket ball, los componentes del club Deportivo Hispano América, que fueron ganadores de la zona local después de brillante lucha con los quintetos del Vedado, Ferroviario y Atlético de Cuba.

El team hispanófilo va a la lucha completo, aunque es muy posible que en los dos encuentros anunciados para Cárdenas no pueda emplear los servicios de su center regular El five saldrá por carretera, y llevará con él un grupo entusiasta de partidarios que se disponen a invidir la Perla del Norte, a fin de alentar a sus muchachos todo el tiempo.

Manolo Zapico, coach del team ha querido decir dos palabras antes de partir, y aprovechando las columnas de DIAIO DE LA MARINA, promete «una lucha reñida, probablemente la más reñida que se le ha dado al Deportivo en muchos años, y como colorario, el retorno de la supremacia del floor a esta ciudad».

HAN PRACTICADO BIEN

«Hemos prácticado divinamente»—nos dijo Zapico ayer. «Y tengo fe ciega en los muchachos. Desde Luis Rivas Vázquez hasta el último de los jugadores lleva a Cárdenas un deseo grande de triunfo, mucha compenetración y excelente training y eso nos ayudará a triunfar».

Cartaya»—dice Zapico. «Pero, espero que el brazo no le moleste lo más mínimo en los games. Y tengo la seguridad de que Enrique me será útil en la serie».

«El Hispano no se dá por seguro triunfador, pero promete seguir su norma de toda la vida, que es pelear con entusiasmo hasta el último momento, dando batalla donde cualquiera piense que no la hay».

RIVAS VAZQUEZ Y CARDOSO

Zapico tiene mucha fe en Luis Vázquez y Pedro Cardoso, sus dos grandes forwards, que han terminado la semana a todo vapor, haciendo impresionante training. Rivas Vázquez, sobre todo, ha jugado brillantemente en los ensayos, luciendo en disposición de resultar una sensación en la serie.

Shorty Gil, otro gran jugador, también ha de resultar utilísimo en los games, y algo por el estilo puede decirse de Julio Fernández, a quien la semana de training intenso que ha esperimentado el team ha hecho mucho bien.

El Hispano saldrá para Cárdenas con los siguientes players:

Luis Rivas Vázquez, Pedro Cardoso, Luis Gozález, Felo Chavarry, Peter de La Rosa, Enrique Cartaya, Mario Sesnia, Julio Fernández, Neno Medina, Manteca Cordal, Nardo Zapico y el coach Manolo.

Una representación oficial del club acompañará a la trouppe, que se propone arrancar esta noche con pie derecho en la serie, ganando el primer game.

Son muchos a creer que el Hispano dividirá honores en Cárdenas.

EL LINEUP DE HOY

Si Cartaya no puede jugar definitivamente, es casi seguro que el Hispano inicie la serie con el siguiente lineup:

FORWards:
Luis Rivas Vázquez y Cardoso.
CENTER:
Julio Fernández.
GUARDS:
Shorty Gil y Neno Medina.

Encargándose el sereno Fernández de la vigilancia de Trujillo, Cardoso de la de Ramiro Carles y Medinita, que ha jugado admirablemente en la Habana, de Mike González. Medina es nativo de Cárdenas y se encontrará «at home», en el floor del Deportivo.

UN BUEN RECIBIMIEITO

En Cárdenas espera a los Tigres un magnífico recibimiento. Nuestro corresponsal, González Bacallao, que se encargará de reportar la serie para este DIARIO, enviando toda clase de detalles a través del Telégrafo, nos ha enviado datos interesantísimos, indicándonos que los campeones nacionales están en su mejor forma, listo para rechazar el fuerte reto que se lesianza este año en menos de cuatro games.

«En Cárdenas existe la impresión de que la serie terminará en cuatro juegos, ganando el Deportivo dos matches en su floor y el último en la Habana. Los muchachos han prácticado admirablemente y Enrique González ha declarado que ha pesar de la fortaleza del Hispano su team saldrá airoso en la lucha».

«Un gran recibimiento se les prepara a los Tigres del Hispano, que traen en sus filas jugadores populares, de fama, muy queridos en la ciudad».

Cárdenas demostrará una vez más su hidalguía, en la bienvenida, y luego probará su punch al ganar los dos choques que se anuncian para esa ciudad.

ESPERAMOS GRAN SERIE

DIARIO DE LA MARINA, por su parte, espera una gran serie, y aunque considera que el Deportivo posee un conjunto formidable, tiene fe en sus representantes habaneros de este año, y se arriesga a declarar que «si el Hispano gana un juego en la Perla del Norte será el ganador final del championship».

Montesino, competentísimo oficial de la Unión Atlética, está en funciones en el Comité Olímpico.

He ahí un hobbre insustituible. Ya va encauzándose el panorama olímpico. Por deportes se está llevando al hilo a cada sector.

Bonito doble header ofrecen esta tarde los sociales en La Tropical

Los sargentos de la Acción Republicana tienen anunciado un primer juego importante en el turno de apertura, apareciendo después el Materva con el Víbora. Gran excitación

Esta tarde en el Gran Stadium Cerveza Tropical, gloria de Cuba Deportiva, la Liga Social de Amateurs de Cuba que preside nuestro particular amigo Alfredo Suárez, ofrece a los fanáticos del Base ball amateurs un doble header, que dada la potencia de los clubs que militan en esta joven Liga, tenemos la seguridad han de ser del agrado de todos.

Al terminar la primera vuelta de este Campeonato, se ha dado el caso de que tres teams, Asociación Cubana, Campeones de 1933-1934, Deportivo Whiz y Havana Electric, se encuentran marcando el paso empatados en el lugar de Honor. Esto no quiere decir que los teams contrarios se encuentren en las profundidades oscuras del sótano sin el más mínimo chance a conseguir la victoria al final ,sino por el contrario y nos encontramos con el caso del Víbora Tennis y Deportivo Materva que se encuentran a tres juegos de los líders

En el juego que empieza a la una y cuarenta y cinco se enfrentarán el fuerte conjunto de los «sargentos» de la Acción Republicana contra los «intelectuales» del Club Cultural, donde veremos a Emilio Boffill, pitcher Estrella de la Acción tratar de dominar por todos los medios posibles a su alcance a los players contrarios, mientras que Beltrán que ha resultado la sensación del Campeonato, lanzará sus maliciosas difíciles bolas sobre el home, tratando de permitir el menor número de hits a sus contrarios.

A nuestro juicio debe ganar el Cultural, pero si Bofiil y Nero Herrera se comportan como de costumbre, habremos de presenciar un bonito duelo de pitchers en el cual saldrá por la puerta Grande el que mejor sepa aprovechar las debilidades que presente el contrario.

Y como postre, para que el público salga complacido, saldrán al terreno los boys de la Víbora y los del Materva, que seguramente será otro duelo de pitchers entre Fernández y Vázquez, pero que debe ganar el Víbora si los muchachos juegan pelota. El Víbora tiene players en sus filas de verdadero valer, que aunque se encuentran dominados por los pitchers contrarios, tan pronto se acostumbren a jugar en público, han de darle al Club todo lo que saben, y entonces veremos a Mercaderfe, Abril, pasearse entre los orgullosos señores que se encuentran dentro de la marca de los trescientos.

MANUEL VAZQUEZ Y CHAROL II, SERAN LOS CON ENDIENTES EN EL STAR BOUT DE ESTA NOCHE EN LA ARENA CRISTAL

En el semi-final del programa «criollo» que han confeccionado Juan Oliva y Manolo Fernández, pelearán Baturrito y Chino Buides. También se enfrentarán Marinito y Espíritu de S. Luis

A falta de un peleador extranjero, y para que los fanáticos no pierdan la costumbre de dirigirse todos los sábados al Stadium Cristal de la Calzada de Infanta, Juan Oliva y Manolo Fernández, eficaces colaboradores de los promotores Aramis-Parga, han confeccionado un programa al que llaman «Criollo» por ser sus integrantes pugilistas nativos o construídos en Cuba, fijando los precios a cantidades irrisorias grada 30 centavos, preferencia 50, y 70 las sillas del ring; no por los precios los encuentros matcheados dejan de ser atractivos.

Juan Gallard, Charol II peso welter que se encuentra a la cabeza entre los aspirantes a la corona que orgullosamente ostenta Relámpago Sagüero pone en peligro su oportunidad de ser Campeón, frente a los ferreos puños de Manuel Vázquez, el Camagüeyano, que en sus últimos encuentros ha derribado a sus más fuertes adversarios obteniendo decisivas victorias.

Charol II y Manuel Vázquez no necesitan presentación, los fanáticos están convencidos de que ambos, cuantas veces han escalado el cuadrilátero, han combatido hasta lo último, brindando su máximo esfuerzo a los amantes del arte de los puños... Charol II en sus últimos encuentros derrotó al Soldado Molina, Alberto León, Castor Fernández y, ha solicitado una oportunidad con el Campeón Sagüero. Vázquez tiene recientes victorias sobre Yailayán, Alberto León, Zurdo Cueva y otros por el interior de la Isla, se encuentra en buenas condiciones.

Según nos dicen los primotores, el vencedor de este encuntro tendrá una oportunidad con Kid Calixto para enfrentarse al vencedor con el campeón welter de Cuba, Relámpago Sagüero en un match por la faja.

En la pelea semi-final, Baturrito, el agresivo holguinero, combatirá durante seis episodios con el Chino Buides, distinguido peleador de la categoría ligera. Creemos que Baturrito en su verdadera división es un peligro para sus rivales...

Ernesto Vila contra Evangelio Valiente, Marinito Díaz contra el Espíritu de San Luis a 6 rounds ambos matches. Mientras que Panamá Kid Brown y Crecencio Oviedo, darán comienzo a la fiesta pugilística en un preliminar a 4 rounds.

El programa completo a continuación:

Panamá Kid Brown vs. Crecencio Oviedo.
Evangelio Valiente vs. Ernesto Vila.
Marinito Díaz vs. Espíritu de San Luis.
Chino Buides vs. Baturrito.
Manuel Vázquez vs. Charol II.

Un programa colosal a base de una pelea a 10 rounds, tres peleas a 6 rounds, y un preliminar a 4. Todos los encuentros entre boxeadores conocidos.

Los fanáticos que temiendo a los malos encuentros, no asisten a los programas que entre peleadores nativos se presentan, pueden tener la seguridad que, han de presenciar verdaderos combates entre los más destacados pugilistas cubanos y extranjeros construídos en Cuba, peleas de SANGRE Y FUEGO, donde los adversarios sólo caen cuando sus músculos agotados se niegan a responder a las llamadas de valor que le hacen. En Cuba existen peleadores de talla y, los fanáticos pueden comprobarlo por sus propios ojos asistiendo a estos matches.

TERMINARON AYER SU ENTRENAMIENTO TODOS LOS BOXERS

Ayer viernes, terminaron su entrenamiento los peleadores que toman parte en el excelente programa preparado por Juan Oliva, para celebrarlo mañana domingo 24, en el Stadium Cristal de la Calzada de Infanta. En el mismo figuran peleadores bien conocidos de los fanáticos asiduos asistentes a los programas dominicales que a precios de situación se presentan todas las semanas. Muchas las atracciones, primeramente las 300 tarjetas que como propaganda y con motivo de la inauguración de la temporada de Verano se distribuirán GRATIS entre los fanáticos. Procure solicitar una, cuando vea al distribuidor de programas...

El programa no puede ser más atractivo, Kid Juancito el campeón de Villaclara, frente a Eleuterio Padilla, el ídolo de Guanabacoa, peleador que ha ofrecido recios combates a los más destacados púgiles de su división, tiene peleas con Rafaelito Valdés, Juan Morales, Guillermo González y otros de gran cartel, mientras que Juancito ha combatido con Carlos Magaz, Baby Santos Panchón y otros....

En la pelea semi-oficial a 6 rounds ya que la final será a 8 rounds, Angel Fernández, el popular «Rozagas» combatirá con Edmundo Cárdenas, el profesor culinario de Santos Suárez; el resto del programa que a base de 20 centavos la grada; 30 la preferencia, y 50 la silla del ring se ofrece a la afición lo insertamos a continuación:

Antonio Valdés vs. Ovidio Montenegro.
Tomás Hernández vs. Carlos «Baby» Castro.
Panchón Suárez vs. Jess Le Roy.
Angel «Rozagas» Fernándes vs. Edmundo Cárdenas.
Pelea final a 8 rounds: Eleuterio Padilla vs. Kid Juancito.

Además hay firmadas dos peleas sustitutas entre buenos pugilistas por cualquier accidente imprevisto que pudiera ocurrir a los peleadores ya firmados.

Mañana daremos más detalles sobre este colosal programa...

Resultado de los juegos de ayer

EN LAS GRANDES LIGAS

LIGA NACIONAL
Pittsburgh 7; Boston 6.
Filadelfia 4; Cincinnati 2.
Chicago 15; New York 2.
San Luis 7; Brooklyn 4.

LIGA AMERICANA
Cleveland 4; New York 1.
San Luis 3; Filadelfia 3.
Boston 11; Chicago 1.
Detroit 11; Washington 3.

ESTADO DE LOS CLUBS

LIGA NACIONAL

Clubs:	G.	P.	Ave.
New York	39	21	.650
San Luis	35	23	.603
Chicago	35	26	.574
Boston	31	27	.534
Pittsburgh	29	27	5.18
Brooklyn	26	34	.433
Filadelfia	22	35	.386
Cincinnati	16	40	.286

LIGA AMERICANA

Clubs:	G.	P.	Ave.
Detroit	35	24	.600
New York	34	24	.586
Cleveland	30	26	.536
Boston	32	28	.533
Washington	33	29	.532
San Luis	27	30	.474
Filadelfia	23	35	.397
Chicago	21	40	.344

Los Cubs dieron una buena batida a los Gigantes, pero Terry sigue sonriente en el primer lugar con una ventaja de tres juegos. Los Tigres batieron al Washington y pasaron al primer lugar, sabe Dios, por cuanto tiempo, porque la ventaja es tan poca que la semana entrante puede estar en el quinto lugar. Ayer los Senadores cayeron al quinto y los Indios pasaron al tercero. Cubs y Red Sox fueron los equipos que más carreras hicieron. Browns y Atléticos no pudieron jugar más que siete innings, por la lluvia.

JUEGOS SEÑALADOS PARA HOY

LIGA NACIONAL
Filadelfia en Cincinnati.
New York en Chicago.
Brooklyn en San Luis.
Boston en Pittsburgh.

LIGA AMERICANA
Detroit en Washington (2).
San Luis en Filadelfia (2).
Cleveland en New York.
Chicago en Boston.

M.E.C.D

FUE PAGADO AYER EN NEW YORK, POR AZUCARES CRUDOS, EL PRECIO MAS ALTO DESDE 1930

Se vendieron 25.000 sacos de Cuba, para embarcar en el mes próximo, a 1.68 centavos, C&F

Los crudos libres de derechos, después de ser absorbidas las cantidades ofrecidas a 3.15, no había disponibles a menos de 3.20. Los futuros actuaron muy activos también

El precio de 1.68 pagado ayer por crudos de Cuba, de que vamos a dar cuenta más abajo, es el más alto desde 1930.

Antes de la apertura del mercado ayer, se reportaron las siguientes ventas:

4.300 toneladas de Puerto Rico, para comenzar a cargar en julio 23, a la base de 3.12 a la refinería National.

1.700 toneladas de las Filipinas, ex-almacén Nueva York, a la base de 3.12 a la refinería National.

5.000 sacos de Puerto Rico, ex-almacén Nueva York, a la base de 3.12 a la refinería National.

2.500 toneladas de Puerto Rico, ex-almacén Norfolk, a la base de 3.12 a la refinería National.

1.000 toneladas de Puerto Rico, para pronto embarque, a la base de 3.15, entrega en Philadelphia, a Hershey.

Conocidas esas operaciones—que se dijo hechas a última hora de la tarde del jueves, o sea después del cierre—el mercado abrió con acentuada firmeza. Había más compradores a 3.12; pero los tenedores de crudos libres de derechos, o de Puerto Rico, pedían 3.15. Ante la imposibilidad de comprar a menos precio e impulsados por la fuerte demanda del refinado, los refinadores absorbieron las cantidades ofrecidas a 3.15. Así que hasta el cierre de la Bolsa del Azúcar de New York, se hicieron las ventas siguientes:

Un cargamento de Puerto Rico, para embarcar en la primera quincena de Julio, a la base de 3.15 a la refinería Godchaux.

30.000 sacos de Puerto Rico, para llegar en julio 9 y última semana de julio, a la base de 3.15 a la refinería National.

17.000 sacos de Puerto Rico, a flote, a la base de 3.15 a la refinería National.

29.000 sacos de Cuba, ahora cargando, al precio de 1.65 costo y flete a la refinería McCahan.

37.000 sacos de Cuba, aflote, al precio de 1.65 costo y flete a la refinería Savannah.

25.000 sacos de Cuba, para embarque en la primera quincena de julio, al precio de 1.68 costo y flete a la refinería McCahan.

Momentos después del cierre de la Bolsa, se aseguraba no había nada disponible, de crudos de Puerto Rico, a menos de 3.20.

Las existencias de crudos en los almacenes afianzados de New York, eran ayer de 1.277.856 sacos, y el día anterior de 1.252.547.

La cotización «spot» de Willett and Gray el veintiuno, 3.10.

LOS FUTUROS.—Abrieron sostenidos. Luego recobraron firmeza y actuaron activos. Una firma operadora de New York fué compradora en la posición de Julio, que subió a 1.65. Al cierre quedaron los precios como sigue:

	Cierre el 21	Cierre el 22
Enero	1.82	1.82
Marzo	1.87	1.89
Mayo	1.92	1.94
Julio	1.63	1.65
Septiembre	1.71	1.73
Diciembre	1.80	1.81

Las ventas durante la sesión de la Bolsa, sumaron 49.200 toneladas.

EL REFINADO.—Actuó firme. Se recibieron importantes pedidos, cuyo volumen se calcula en suficiente para atender el consumo durante más de 60 días, anticipándose así el comercio al alza de 10 puntos, al tipo de 4.75, anunciado por todos los refinadores, excepto la Pennsylvania, que proyecta hacerlo a 4.80.

MERCADO DE LONDRES.—Estuvo quieto, inactivo, y cerró flojo, con vendedores de crudos al equivalente de 0.99 libre a bordo. Las cotizaciones de la Terminal, fueron éstas:

	Cierre el 21	Cierre el 22
Agosto	5/ ½	4/11¾
Septiembre	5/ ¾	5/
Octubre	5/1¼	5/ ¼
Diciembre	5/2¾	5/2
Marzo	5/5	5/4
Mayo	5/6¾	5/5 ¾

LA CUOTA DE FILIPINAS.— La Agencia de Noticias «Dow Jones» publicó ayer en N. Y. el siguien despacho de Washington:

«Los Directores de la Sección Azucarera de la «A A A» han declarado la cuota de las Filipinas ha sido completada. Rehusaron declarar si les han sido dada instrucciones o no los Administradores de Aduana de prohibir nuevas importaciones».

LA UNITED FRUIT.—Cablegrama recibido ayer dice que la Corporación Exportadora Nacional de Azúcar, «ha elevado en 76.773 sacos, a la cifra de 1.307.201, la cuota de producción de los ingenios de la United Fruit». Noticia, también, de la Agencia «Dow Jones».

Bonos de Cuba

Cierre ayer en New York, por el hilo directo de L. Mendoza y Compañía:

	Comp.	Vend.
Cuba, Speyer, 5 por 100	94	97¼
Cuba, Speyer, 4½x100	68	76
Cuba, O. Públicas	23	23½
Cuba, Morgan, 5½%	73¼	81
Cuba, Morgan, 5 por 100	94½	—
Cuba, Ry., 5 por 100	26⅝	27
Cuba, Ry. 7½ por 100	24	27½
Hav. Elec. 5 por 100	38	44⅞
Hav. Elec. 5½ por 100	8	9¾
Manatí Sugar	16	23½
Eastern	14½	15½
Cuba, Norte, 5½	36⅛	37

MERCADO DE METALES

Cierre ayer en New York por el hilo directo de Luis Mendoza y Compañía:

Cobre, de 8.00 a	8.05
Nickel	35
Plata	44⅞
Plomo	4.00
Zinc	4.55

MERCADO DE CAFE

Cierre ayer en New York, por el hilo directo de Luis Mendoza y Compañía:

Julio	8.34
Septiembre	8.34
Diciembre	8.41
Marzo	8.52
Mayo	8.47

MERCADO DE PIELES

Cierre ayer por el hilo directo de Fenner:

Junio, viejo	8.90	9.00
Septiembre	8.95	9.02
Diciembre	9.35	9.40
Marzo	9.35	nom.
Standard nuevo:		
Septiembre	9.70	—
Diciembre	9.95	10.05
Marzo	10.30	Tdg.

MERCADO DE ALGODON

Cierre ayer en New York, por el hilo directo de Luis Mendoza y Compañía:

Julio	11.89
Octubre	12.18
Diciembre	12.30
Enero	12.35
Marzo	12.45
Mayo	12.55

MERCADO DE MANTECA

Cierre ayer en Chicago, por el hilo directo de Luis Mendoza y Compañía:

Julio	6.40
Septiembre	6.70
Diciembre	7.00
Granel	6.00

CAMBIOS EN NEW YORK

Cierre ayer por el hilo directo de Luis Mendoza y Compañía:

Libra	5.03½
Franco	6.59¾
Peseta	13.68

Datos sobre las existencias de los azúcares

Estado sobre la producción, el consumo y las existencias, desde el año 1929 hasta el año 1934

Durante 1934 y por el tercer año consecutivo, las existencias mundiales de sobrantes de azúcar serán de nuevo consumidas, trayendo la existencia en agosto 31, 1934, para abajo, a 9.673.000 toneladas de 2240 libras, la cifra más baja en cinco años, de acuerdo con cálculos hechos por el Departamento de Estadística de Lamborn and Co., Inc., New York.

En septiembre 1o., 1931, la xistencia mundial de azúcar tocó el punto máximo de 12,362.000 toneladas en mano. Durante 19392, esta existencia fué reducida en 283.000 toneladas; en 1933 en 1,501.000 toneladas, y durante el corriente año una nueva reducción de 896,000 toneladas predícese por los estadísticos de Lamborn and Co., Inc.

La producción de azúcar durante el corriente año es fijada en 25,689.000 toneladas; un aumento de 997.000 toneladas, a aproximadamente el 4 por ciento. El consumo de azúcar durante el año se estima en 26.585.000 toneladas: un aumento de 392.000 toneladas, o el 1.0 por 100. De conformidad, el consumo mundial de azúcar se estima excederá la producción mundial en 896.000 toneladas.

Las cifras anuales de existencias mundiales, producción y consumo para los pasados cinco años—incluyendo los estimados para el año 1934—son, en millares de toneladas, como sigue:

Azucarero Año	Exist. Mundiales al comienzo del año azucarero. Septiembre 1o.	Producción	Consumo	De más o de menos	Exist. Mundiales al terminar el año azucarero. Agosto 31.
1929-1930	9.250	27.690	26.374	1.316	10.566
1930-1931	10.566	28.921	27.125	1.796	12.362
1931-1932	12.362	26.431	26.724	293	12.069
1932-1933	12.069	24.692	26.193	1.501	10.568
1933-1934 (x)	10.568	25.689	26.585	896	9.672

(x)—Estimado.

Cotizaciones

NUEVA YORK, junio 22. Cotizaciones de hoy en la Bolsa de Nueva York:

Acciones: 931.750

Bonos: 10.869.000

COTIZACION DE LA PESETA

La peseta española se cotizó al cierre del mercado ayer, a razón de 7.30.99 por dólar.

COTIZACION DEL FRANCO

El franco francés se cotizó ayer al cierre del mercado a razón de 15.15 por dólar.

COTIZACION DE LA LIBRA

La libra esterlina se cotizó ayer en el mercado local a 5.04.

HABANA CLEARING HOUSE

Las compensaciones de cheques entre los Bancos asociados al Habana Clearing House, ascendieron en la liquidación de ayer a la suma de $1.120.811.06

LONJA DEL COMERCIO

Cotización Oficial para ventas al por mayor y de contado—de artículos de primera clase—del día 22 de junio de 1934.

Aceite	
De Oliva, lata de 23 lbs.	17.25
De Semilla, Algodón, caja	15.50
Americano, en barriles	15.00
Girasol, (tambores)	15.75
Ajos	
Chilenos, 40 mancuernas	0.30
Chilenos, 30 mancuernas	0.40
Chilenos, 20 mancuernas	0.50
Afrecho	
Fino, harinoso, qq.	2.25 a 2.50
Arroz	
Canilla viejo	4.50
Saigón, largo, núm. 1	3.75
Semilla, SQ.	3.75
Siam Garden, núm. 1	—
Siam Garden, extra, 5%	4.00
Valencia, legítimo	5.00
Egipto, tipo Valencia	4.75
Siam brilloso, 7 estrellas	4.20
Avena	
Blanca, chilena	2.00
Azucar, (qq.)	
Refino, primera	2.75
Turbinado, extra	2.40
Turbinado, corriente	2.30
Centrífuga	2.15
Bacalao, (c.)	
Noruega, superior	12.00
Noruega, regular	11.75
Imperial	13.00
Escocia	16.50
Café, (qq.)	
País	18.00 a 22.00
Cebollas	
Cebollas, pas, qq.	—
Cebollas egipcias, qq.	4.50
Chícharos	
Europeos	5.50 a 6.00
Fideos	
Fideos del país	6.00
Frijoles, (qq.)	
Negros, país	5.00
Negros, orilla	4.50
Negros, arribeños	4.50
Colorados, largos, país	5.50
Colorados, medianos	5.00
Blancos, medianos, Othenais	3.40
Europeos, 1932	—
Blancos, Marrow, europeos	4.00
Blancos, Marrow, cristal	5.00
Rosados, California	4.50
Garbanzos, (qq.)	
Gordos, sin cribar	6.50
Cribados	5.50
Harina	
De trigo, S., mar salado	7.50 a 8.00
De maíz, país, qq.	2.50 a 3.00
Jamón, (qq.)	
Paleta	23.00 a 24.00
Pierna	30.00 a 34.00
Manteca, (qq.)	
Primera, rf. en tercerola	17.65
Menos refinada	—
Vegetal	14.50
Refinada, latón	17.65
Compuesta	16.65
Mantequilla, qq.)	
Danesa, latas de media libra	—
Asturiana, latas de 4 libras	—
País	18.00
Maiz, (qq.)	
País, prov. Habana	1.75
País, Gibara	1.25
Papas	
País, rosadas, qq.	3.50
Idem., blancas, qq.	3.00
Pimientos	
Españoles, cuartos, entera	7.50
Quesos, (qq.)	
Patagrás, crema entera	—
País	27.00
Sal	
Molida, s., 180 lbs., país	1.75
Espuma, país	—
Espuma, Imp. am., 100 lbs.	2.25
Molida, 200 lbs., am.	4.10
Tasajo	
Pierna	18.50
Surtido	16.50
Tocino barriga, (qq.)	
Tocino, barriga	17.50
Tomates del país	
Natural, 1 kilo	2.50
Natural en 100 cuartos, caja	3.25
Puré, en cuartos, caja	3.25
Puré, en octavos, caja	2.50
Puré, en octavos, 1 kilo	2.50

PROMEDIOS DE DOW JONES

30 industriales, 98.20, 98.62, 97.39, 97.50, baja 0.75.

20 ferroviarias, 45.07, 45.25, 44.64, 44.68, baja 0.49.

20 s. públicos, 24.37, 24.48, 24.01, 24.05, baja 0.36.

40 bonos, 94.94, baja 0.07.

A Z U C A R E S

APRECIACION DEL MERCADO—POR LUIS MENDOZA Y COMPAÑIA

	Prop. Oficial	Libre a bordo Ant.	Libre a bordo Hoy	En Almacén Libra	En Almacén Saco
E. Unidos, libres	53.12122	1.53	1.56	1.46	$4.75
E. Unidos, retenidos	11.66075	1.45	1.48	138.	4.49
Otros Países	28.73983	0.99	0.97	0.87	2.83
Consumo Local	6.47820	0.90	0.88	0.78	2.54
Promedio de cuatro cuotas		1.32	1.34	1.24	$4.03
Promedio 1a. quincena de Junio		1.2181		1.1181	$3.63

OTRAS COTIZACIONES

	Ant.	Hoy
Centrífuga; derechos pagados	3.10	3.15
Costo y flete; Cuba	1.65	1.68
Refino Americano	4.65	4.65

La industria de las esponjas desaparecerá si se mantiene en vigor el decreto ley núm. 268

Piden, por lo menos, que se haga extensivo a seis meses el plazo para reingresar el dinero producto de exportaciones, pues su sistema de venta le impide hacerlo en noventa días

A juicio de la Cámara de Comercio Cubana, nuestra industria de esponjas se ve seriamente amenazada por el Decreto-Ley 268.

La mencionada corporación gestiona una modificación que evite esa amenaza, y en tal sentido dirigió ayer al Secretario de Hacienda el escrito siguiente:

«Señor: Una firma asociada a esta Cámara de Comercio nos ha sometido la siguiente cuestión que le transcribimos seguidamente, relacionada con el Decreto 268:

«El Decreto-Ley número 268, de fecha 2 del actual, dispone que todo producto que se exporte y cuyo precio de venta no ingrese en el país dentro de los tres meses siguientes a la fecha de exportación, salvo los casos de permisos especiales, concedidos por el Secretario de Hacienda, se considererá dinero exportado indirectamente y sujeto a las penalidades a que hace referencia el artículo VII de citado Cuerpo legal.»

«Como quiera que nosotros resultamos perjudicados con la implantación de dicha Ley, por razón de estar relacionados con clientes nuestros que operan con nosotros a base de reembolsos con giros sobre el extranjero por valor de sus exportaciones, venimos a rogar a ustedes la gestión oficial de esa Cámara en las esperas oficiales, en solicitud de un permiso especial que haga extensivo el plazo de tres meses, a seis para las exportaciones de esponjas, producto y manufactura de Cuba.»

«La industria de esponjas de Cuba, está librando una reñida batalla contra la competencia de Nassau, Florida y otros lugares productores, en los mercados extranjeros, razón por la cual los industriales de este país se ven obligados a conceder términos que pasan de noventa días para la mayoría de las ventas. En otros casos tienen que enviar la mercancía consignada a sus representantes o agentes para que éstos gestionen la venta de la misma, sin que se pueda determinar un plazo para reintegrar su importe al país, pues que no está en manos de los mismos elegir el momento de venta.»

«Existen además otros motivos pueden impedir a los exportadores el ingreso de valor de las ventas en el país, aunque éstas hayan sido hechas dentro de los plazos que determina la Ley, por ser éste un producto susceptible de variaciones en la selección y manufactura y por tanto sujeto a la aceptación del comprador, quien tiene el derecho de dejar por cuenta la mercancía, incurriendo de ese modo el exportador en penalidades injustamente.»

«Creemos que no ha de ser muy difícil convencer al honorable señor Secretario de Hacienda de la necesidad de variar dicho Decreto en favor de la citada industria, ya que de no hacerlo así, este producto sería completamente desplazado de los mercados extranjeros, por la señalada competencia, recibiendo también el Estado considerable parte en los perjuicios, como consecuencia de la desaparición de tan importante industria.»

«Casi lo mismo que decimos respecto a la esponja, se puede alegar sobre la exportación de cacao y café que también se exportan con plazos largos para el pago, o a consignación. Sería de desear que la gestión de la Cámara fuese de amplitud suficiente para amparar todos estos casos.»

Rogamos a Ud., señor Secretario, tome en consideración las objeciones hechas por estos señores, al redactar el Reglamento del referido Decreto 268.»

El crédito ha reaccionado al conocerse el informe sobre la deuda del Chase National Bank

Se espera que el Gobierno sabrá proceder debidamente para no lesionar el crédito nacional y exterior, resentido con el anuncio de la suspensión de pagos. Interesantes declaraciones

En relación con el informe sobre los Bonos de Obras Públicas, nos envió anoche su opinión —rogándonos silenciemos su nombre—, persona conocedora de las operaciones bursátiles y bien informada de lo que ocurre en nuestros centros de negocios. El escrito con que corresponde a nuestra solicitud, dice como sigue:

«Pasada la primera impresión que produjo el informe de la Comisión sobre los bonos de Obras Públicas, y conocidas ya, por lo publicado en la prensa, las conclusiones de ese informe, los espíritus han reaccionado y en la Bolsa y centros mercantiles ha renacido la esperanza de que el Gobierno sabrá en definitiva enfocar el problema y resolverlo, teniendo en cuenta los intereses permanentes de la nación y no dejándose guiar por puntos de vista que a todos parecen equivocados. En general se entiende que el interés del Estado en conservar su crédito público e internacional no se limita, —como erróneamente informa la Comisión— a las dificultades con que tropezaría el día de mañana para concertar nuevos empréstitos y que lo obligarían a pagar mayores descuentos y superior interés. Existe, además, un interés actual en conservar ese crédito, por la repercusión que tiene en el crédito comercial, por una parte, y en el interior por la otra. Si el Estado no paga sus obligaciones, alegando razones legales, más o menos discutibles, se pensará en el extranjero, como ya lo exterioriza la prensa de New York, que es porque el deseo de cumplir y pagar no existe en el país de que se trata y que en éste domina un espíritu «derrotista». En el interior, cuando se vé al Gobierno acogerse a expedientes para rehuir compromisos tan serios como los de la deuda exterior, los particulares se sienten tentados de seguir el mal ejemplo y el país se aparta así cada vez más de la única senda que conduce al bienestar, mediante el restablecimiento de la normalidad en la contratación y en el cumplimiento. Y no es, ciertamente, dejando de pagar como se aleja la miseria, sino por el contrario, restableciendo la confianza.—Por otra parte, los dos millones doscientos mil pesos anuales que hoy importan los intereses de los bonos de OP., no constituyen cantidad para hacer a este país más rico ni más pobre, máxime cuando la mayor parte de ese dinero se quedará en Cuba. En resumen: se abriga la esperanza y muchos llegan a tener el firme convencimiento de que el Gobierno sobrá colocarse a la altura de las circunstancias y resolver este problema con mejor comprensión del punto en que está el verdadero interés nacional.

Ello, no obstante, puede observarse que muchos inversionistas, en vista de rumores que desde hace algún tiempo corren con insistencia, abrigan el temor de que después de rebajarse las deudas de Obras Públicas, se intente suspender el pago de los intereses de los demás empréstitos, lo cual parece también absurdo a la mayoría».

El Oro y la Plata

Al cierre ayer del mercado local del dinero, tomamos los siguientes datos:

Oro	
Compradores	61 P.
Vendedores	62 P.
Plata	
Compradores	⅜D.
Vendedores	¼D.

MERCADO DE GRANOS

Cierre ayer en Chicago, por el hilo directo de Luis Mendoza y Compañía:

Trigo	
Julio	89¾
Septiembre	90¼
Diciembre	92
Maíz	
Julio	57⅞
Septiembre	56⅝
Diciembre	57⅝
Avena	
Septiembre	40¼
Diciembre	41¼
Trigo Winnipeg	
Julio	76¼
Octubre	78
Diciembre	79
Centeno	
Diciembre	66⅜

ASOCIACION DE INDUSTRIALES DE CALZADO DE CUBA

COMUNICAMOS POR ESTE MEDIO QUE EN ATENCION A LAS DIFICULTADES DEL MOMENTO, HEMOS ACORDADO SUSPENDER HASTA NUEVA FECHA, QUE SE COMUNICARA OPORTUNAMENTE, LA CELEBRACION DEL ALMUERZO «PROPAGANDA INDUSTRIA DEL CALZADO», ANUNCIADO PARA EL DIA 24 DEL CORRIENTE EN EL HOTEL NACIONAL.

HABANA, JUNIO 23 DE 1934.

LA COMISION

BUFETE DE

José I. Rivero

Notario: Felipe Rivero

Chacón No. 25. HABANA

Teléfonos: M-1472 A-8142

Bolsa de la Habana

Cotización oficial al cierre de ayer, a las 2.30 p. m, en la Bolsa de la Habana

COTIZACION OFICIAL

Ayer, a las 2.30 de la tarde

Bonos y Obligaciones

	Comp.	Vend.
República de Cuba:		
Speyer, 1904	93	98
Deuda Int., 1905	58	65
Cuatro y medio, 1909	69	77
Morgan, 1914	93	100
Morgan, 5½, 1923	77½	81½
O. Públicas, 5½, 1945	22⅞	24½
Oblig. oro, 5½, 1935	18	40
Recibos de Depósito de Oblig. oro	8	30
Rep. de Cuba, Morgan (Seriados) 5½ % — 1927:		
G. Vence 1 julio 1934	73	—
Ayunt. Hab. 1a. Hip.	—	110
Ayunt. Hab. 2a .Hip.	—	108
Centro Asturiano	35	—
Banco Territorial, Ser. B	15	—
Cervecera	23	35
Cervecera, (Obli. no hip.)	7½	12
Gas	90	101
Hav. Elec. (Consol.)	41	46
Hav. Elec., Debentures, (Obli. no hipt.)	8	9
Jarcia Matanzas	90	—
Edificio La Metropolitana, S. A.	15	—
Mercados de Abasto y Consumo 1a. hip.	30	50
Nueva Fáb. Hielo	80	100
Papelera Serie B	75	—
Teléfono	65	—
Unidos	12	—

Acciones:

	Comp.	Vend.
Banco Territorial	2	—
B. Territorial. (Benef.)	⅛	—
Cervecera	25	50
F. C. Consolidados de Cuba, P	3¼	4
Cuba, R. R.	5	10
Fibras y Jarcia	10	—
Hav. Elec. Ptilities Co., P. 6 por 100	20¼	23
Hav. Elec. Ptilities Co., P. 5 por 100	7	12
Hav. Elec. Railway Co., preferidas	4½	7
Hav. Elec. Railway Co., comunes	1	2
Jarcia, P	25	—
Jarcia P. Ex-Dvdo. en acciones	25	35
Jarcia, C	4½	7
Licorera de Cuba	5	8
Metropolitan Auto	96	—
Naviera, P	10	15
Naviera, C	1¼	4
Nueva Fáb. Hielo	90	—
Nueva Fábrica de Hielo, beneficiarias	19	—
Pesca, P	20	—
Pesca, C	4	—
Teléfono, P	27	35
Teléfono, C	8	—
Unidos	3¼	4⅛
Unión Oil	1	6

COTIZACION A UN MES FECHA

Ayer a las 3.30 de la tarde

Bonos y Obligaciones

	Comp.	Vend.
República de Cuba:		
Speyer, 5 por 100	93	98
Deuda Int.	59	63
Speyer, 4½ por 100	69	82
Morgan, 5%	92	102
Morgan, 5½%	77	81
O. Públicas, 1945	22½	24½
Oblig. oro	18	—
Recibos de Depósitos de oblig oro	9	25
Julio 1934, G. Morgan	73	—
Ayuntamiento, 1ra.	90	110
Ayuntamiento, 2a.	—	—
Centro Asturiano	35	—
Cervecera Inter.	25	35
Cervecera Inter. (Oblig. no hipt.)	8	12
Gas y Electricidad	90	100
Hav. Elec. Railway Co.	41	44
Havana Elec. Ry. Co. (Obli. no hipt.)	8¼	9
Jarci ade Matanzas	90	102
Nueva Fáb. Hielo	80	92
Papelera Cub. Ser. B	75	—
Cuban Telephone Co.	65	—
Unidos	12	—

Acciones:

	Comp.	Vend.
Cervecera Inter.	25	50
F. C. Consol. (Pref.)	3¼	4¼
Cuba Railroad, Pref.	5½	8½
H. E. Utilities, Pref.	20	25
H. E. Utilities, Pretes.	7	12
H. Elec. Ry. Co., Pref.	4½	6¾
Jarcia, Pref.	26	—
Jarcia, Ex-Dvdo. en acciones	26	—
Jarcia, com.	5	7
Licorera de Cuba	5	9
Naviera, Pref.	11	—
Naviera, com.	1	3
Nueva Fáb. Hielo	90	—
Nueva Fábrica de Hielo, beneficiarias	19	—
Teléfonos, Pref.	27	37
Ferrocarriles Unidos	3	4¼
Unión Oil Co.	1	—

Bolsa de Nueva York

Cotización oficial al cierre de ayer, en la Bolsa de New York, recibida por el hilo directo de Fenner and Beane

ACERO.	
Am. Rollings Mills	18¾
Beth. Steel	33¾
Byers (AM) Co	22
Mc Kees Tin Plate	87¼
Nat-l Steel	40
Repub. Steel	16
U. S. Steel	39⅝
Vanadium	21½
ALIMENTOS.	
Am. Beet Sugar	11⅞
Am. Sugar	61½
Armour Ill. A.	5½
Armour Ill Pfr	64¾
Borden Co.	26
Canada Dry	21
Coca Cola	126
Corn Pro. Ref	66¾
Cuban Amer. Sugar	7½
Gen. Foods	31⅞
Grt. West. Sugar	30¾
Manatí Sugar Pfr	—
Nat. B'scuit	35
Nat. Dairy Prod	17⅜
Stand. Brands	20¼
South Porto Rico	34
United Fruit	72¼
AVIACION.	
Aviation Corp	6⅛
Bendix Aviation	14½
Curtis Wright Corp	3¼
Douglas Aircraft	19¾
North-Amer Avit	4½
Sperry Corp	8⅝
United Aircraft	18¼
F. CARRILES Y EQUIPOS.	
Atchison	57
Atlan. Coast Line	40
Balt and Ohio	23⅜
Canadian Pac	14¾
Ches and Ohio	47
Del and Hudson	56
Cons de Cuba Pfr	3¼
Del Lack and Western	22¾
Erie	19⅛
Great. Northern Ry	21½
Illinois Central	24
Northern Pac	23¾
N. Y. Central	29
Penn. R. R.	30
Southern Pac	23⅛
Southern Ry	25
Union Pacific	123
Amer Car and Fdy	20
Amer Locomotive	24
Baldwin Locomotive	10½
Gen. Ry. Signal	31½
Pullman Inc.	48¼
PETROLEOS.	
Amerada Corp	51
Atl Refining	24¾
Cons. Oil	10⅜
Cont. Oil	18½
Ohio Oil	11⅜
Houston Oil	20
Philip Petro.	17½
Pure Oil	9⅞
Seab. Oil of Del.	30¼
Texas Corp	23⅝
Tide Water Oil	12½
Socony Vacuum	15¾
Stand. Oil N. J.	43⅞
Stand. Oil Cal	34¼
MOTORES Y ACCESORIOS.	
Aurburn Auto Car	24
Bohn Aluminum	53¼
Briggs Mfg	16¼
Chrysler Corp	38¾
El Auto Lite	20¾
Firestone T. Rubber	16⅝
Gen. Motors	31
Goodrich	13⅝
Goodyear	28
Mack Truck	28
Murray Corp	6⅛
Nash Motors	15⅝
Packard Motor	3⅞
Studebaker	4⅜
Timken Roller	28⅝
U. S. Rubber	18⅝

TABACOS.	
Amer Sumatra	18½
Amer. Tobacco B.	74
Cons Cigar	10⅝
Gen Cigar	42
Ligg and Myer B.	95⅛
Reynolds Tob B.	44¾
QUIMICOS.	
Air Reduction	97¾
Allied Chem	139¼
Amer. Com. Alc.	34⅞
Col. Carbon	71½
Comm. Solvents	22¼
Du Pont de N.	88½
Freeport Texas	31¼
Lambert Co (The)	25⅞
Nat. Dist Prod.	23⅜
Texas Gulf	33⅞
Union Carbide	41½
U. S. Ind. Alcoh	40⅝
METALES.	
Alaska Juneau	19⅝
Amer. Metal	22
Anaconda	14⅝
Cerro d Pasco	40
Dome Mines	43½
Howe Saund Co	53¾
Int. Nickel	25¼
Kennecott	21
Mc Intire P. Mines	47⅞
U.S. Smelt and Ref	125½
TIENDAS.	
Kresge S. S.	18⅛
Kroger Gr. and Bk	30¼
R. H. Macy and Co	42
Montgomery Ward	26⅝
Penney J. C.	57
Safeway Store	49¾
Sears Roebuck	41¼
Woolworth	49½
SERVICIOS PUBLICOS.	
Amer. and Foreing Pow	8
Amer. Power and Lght	7
Amer. Tel and Tel	114¼
Amer Water works	19½
Bklyn.Man.	37
Columbia Gas	15⅜
Com and South	2⅛
Cons. Gas	53½
Elec. Power and Ligth	5¾
Interborough R. T. Co	8
Int. Tel and Tel.	12¾
Nat. Pow and Light	9⅞
Nor. American	16⅞
Pub. Servi N. J.	36⅜
Standard Gas	10
United Corp	5⅛
United Gas and Imp	16¼
Western Union	44⅛
MISCELANEAS.	
Adams Express	8¼
Allis. Chalmers	16
Amer. Can	96
Amer. Mch and Fdy	14½
Amer. Radiator	13⅜
Burroughs Add	13¾
Case J. I.	48¼
Caterpillar T. C.	27⅜
Celanese Corp	25
Com. Inv. Trust	55
Congol Nairn	26½
Continental Can	78
Deer and Co	19⅞
Eastman Kodak	97
Fox Film Corp	13⅜
Foster Wheel	15
Gen. Asphalt	18¾
Gen. Electric	19⅝
Gillete	10⅝
Int. Business	142½
Int. Cement	26
Int. Harvester	32¼
Johns Manville	51½
Kelvinator	16½
Lehman Corp	68½
Libby Owen	30
Liquid Carb	28
Loews Inc	30
Nat. Cash Reg	16¾
Otis Elevator	15⅝
Procter and Gam	35⅝

GODOY & MALARET

SEGUROS Y FIANZAS

(Insurance and Bonding)

Teléfono M-9866

AGUIAR 77

HABANA, CUBA

V A L O R E S

La característica del mercado local de valores ayer, fué la pesadez. Hablamos en términos generales. Podríamos añadir, y dentro la realidad estaríamos, que bolsistas, en buen número, han adoptado inteligente retraimiento hasta que pase la mala impresión provocada por la publicación del informe sobre los bonos de Obras Públicas. Informe que, a juzgar por las aseveración de personas que parecen bien enteradas, no pasará de ser lo que es: un informe.

Los bonos de Obras Públicas experimentaron nueva baja. Pero en la Bolsa de New York quedaron al cierre mejor que en la local.....

Abandonados los bonos azucareros. Las Obligaciones Oro del Tesoro, actuaron flojas. Quietas las otras emisiones del Gobierno. Y pasados los valores industriales y de servicios públicos.

T A B A C O

Varios lotes nuevos de Partido, no mayores de cuarenta tercios; cuarenta de colas viejas de Vuelta Abajo, y otras partidas de Remedios, pasaron ayer a terceras manos en el mercado local.

En el mismo entraron, procedentes de las zonas productoras, las cantidades de tercios y pacas siguientes:

De Consolación del Sur, para H. Duys y Compañía, 218.

De Placetas, para la General Cigar Company, 247.

Del mismo lugar, para Hijos de Diego Montero, 134.

De Vega de Palmas, para H. Duys y Compañía, 115.

De Consolación del Sur, para Martín Dosal e Hijos, 207.

De Puerta de Golpe, para Torres Gener Hermanos, 99.

Del mismo lugar, para Godínez y Hermanos, 4.

De Guane, para Dominngo Méndez y Compañía, 17.

De San Juan y Martínez, para Calixto López y Compañía, 2.

De Placetas del Sur, para H. Duys y Compañía, 2233.

De Mataguá, para Menéndez y Compañía, 113.

De San Diego del Valle, para B. Pérez, 10.

De Ovas, para Calixto Rodríguez, 1.

Entradas por ferrocarril. Y en camiones recibieron 104 tercios, desde Pinar del Río, los señores Domnigo Méndez y Compañía.

C A M B I O S

Tipos de venta al cierre de ayer, en Bancos de esta capital:

New York, cable	1/10P.
New York, vista	1/10P.
Londres, cable	5.04¼
Londres, vista	1.04
Madrid, cable	13.68
Madrid, vista	13.67
París, cable	6.60
París, vista	6.59
Italia, cable	8.62
Italia, vista	8.61
Bélgica, cable	23.40
Bélgica, vista	23.38
Alemania, cable	38.20
Alemania, vista	38.15
Hong Kong, cable	36.25
Hong Kong, vista	36.20
Toronto, cable	⅝P.
Toronto, vista	½P.
Buenos Aires, cable	25.05
Buenos Aires, vista	25.00
Amsterdam, cable	68.00
Amsterdam, vista	67.95
Zurich, cable	32.54
Zurich, vista	32.52

FRUTOS CUBANOS EN NUEVA YORK

La Sección de Fomento y Expansión Comercial de la Secretaría de Agricultura y Comercio, ha recibido con fecha 22 del actual, del Jefe de su Oficina Agrícola-Mercantil establecida en New York, el siguiente cable:

«Se subastaron 3.500 huacales piñas, las marcas «Astoria», «B.V.S.», «Cubanita B. Güira», «Lion», «Leader», «Red Spanish», «Trueba», «Waldo», huacales de 18 y 24 de dos pesos cuarenta a dos pesos noventa; huacal de 30 de dos pesos cincuenta; huacal de 36 de un peso noventa a dos pesos veinticinco, huacal de 46 de un peso cincuenta a un peso setenticincó, el mejor precio lo obtuvo la marca Pride of Cuba», todos los tamaños desde dos pesos treinticinco hasta tres pesos veinte; también subastáronse en Philadelphia 975 huacales al precio promedio de dos pesos veinte; también subastáronse en Pittsburgh 245 huacales al precio promedio de tres pesos setenta. —Temperatura favorable al mercado. Temperatura muy calurosa».

La comisión de accionistas de Paramount Publix Corp-n ha contratado la firma de Coverdale &Co'pitts para que prepare un informe sobre la compañía a fin de obtener informes que consideran esenciales para la preparación de un plan de reorganización. Por su parte, los bonistas no han preparado todavía ningún plan

Radio Corp	6⅞	
Radio Keith	2¼	
Remington Rand	10½	
Simmons Co	16	
Warner Brothers	5⅜	
Warren Brothers	9½	
Westinghouse Elec	35⅞	
BANCOS.	**Comp.**	**Vend.**
Chemical	39⅞	41⅛
Chase Nat-l	26¼	27½
Nat-l City	26⅝	27⅞
Bankers Trust	61⅞	63⅛
Irving	16	17
[illegible]	361	367
Royal Bank	148	152
F. N. B. Boston	34	35

M.E.C.D. 2016

Los ataques del vicecanciller Von Papen han producido crisis en el seno del fascismo alemán

Goebels niega a Von Papen el derecho a la crítica. Alarmado Von Hinderburg y descontento por la posición embarazosa del Tercer Reich. El Embajador en Rusia presentó su renuncia

BERLIN, junio 22. (SD).—El extraordinario discurso del Vicecanciller Franz Von Papen pronunciado en el día de ayer y en el cual atacaba al elemento radical dentro del régimen nazista ha provocado dos situaciones muy difíciles.

Bajo las actuales condiciones en Alemania, donde demagogos en virtud de su propia autoridad gobiernan un pueblo mantenido en la ignorancia total de todos los eventos, cualquier nimiedad puede producir una crisis. La primera consecuencia del discurso del Vicecanciller, fué que este discurso, por obra y gracia del Ministro de Propaganda, doctor Paul Joseph Goebbels, fué suprimido de la prensa. Apareció, desde luego, en las primeras ediciones, pero no en las ediciones posteriores, ni en un programa de radio por donde se iba a trasmitir. Y es casi seguro que los editores que dieron a poblicidad el discurso de Von Papen, recibirán algún castigo.

La segunda consecuencia fué un conflicto abierto entre el Teniente Coronel Von Papen y Herr Goebbels que provocó «negociaciones dentro del gabinete». Estas negociaciones, se dice en muchos círculos semioficiales, pueden decidir el curso futuro del nazismo, o la carrera política de Von Papen.

Cualesquiera que sean los resultados de estas negociaciones, no hay duda que la oración del Vicecanciller es al mismo tiempo una señal y un símbolo.

Es un símbolo del conflicto entre el ala radical del nazismo y los elementos conservadores y moderados dentro del gobierno, elemento éste ajeno al nazismo en su mayoría, pero que secundaron el triunfo de Hitler, y que desde entonces le han ido retirando paulatinamente sus simpatías al gobierno. Estos son denunciados como «reaccionarios».

Ha sido la señal de la creciente revolución de estos elementos conservadores y moderados contra la política nazi, causa del aislamiento moral, económico y político de Alemania en el mundo, que ha producido, dentro de sus fronteras una creciente intranquilidad la cual, sin la válvula de escape del libre pensamiento, puede algún día estallar en una revolución.

Este conflicto ha existido casi desde el principio de la revolución del Partido Nacional Socialista. Pero generalmente se ha mantenido encubierta por los ubicuos uniformes carmelitas que le dan a Alemania un carácter de uniformidad y solidaridad. Pero bajo la presión creciente del exterior, y de las masas alemanas en el interior, la superficie aparentemente ha comenzado a resquebrajarse. Las grietas aún pequeñas pueden ser reparadas, pero su número está creciendo.

Aún no está claro si las palabras de Von Papen expresaron su opinión particular, o habló en nombre de otros. Von Papen es el camarada íntimo de Von Hindenburg, puesto por el viejo general en el gabinete nazista como un freno a Hitler.

No es secreto alguno que el Presidente Von Hindenburg se halla muy disgustado con los eventos que han transcurrido. Cuando le dieron la noticia de las negociaciones entre Rusia y Francia, el mariscal olfateó rápidamente el peligro que significaba para Alemania. Llamó a conferencia el Ministro del Exterior, Constantin von Neurath, y luego al Canciller Hitler. Si son correctos los rumores que han circulado sobre estas conversaciones, se dice que el mariscal expresó indignadamente su inconformidad con los acontecimientos y exigió en virtud de su responsabilidad por el destino de Alemania, un cambio radical en la política.

El mitin Hitler-Mussolini ha atraído un poco la atención, pero aún persiste el descontento y la latente presión de los enemigos que el nazismo ha conquistado. Esta presión se ha dejado sentir ya con demasiada fuerza, y ahora el nazismo, dentro de sus propias fronteras, ha comenzado a hacer concesiones, y hablar en tono más moderado. Se han abierto negociaciones para permitir que los judíos puedan tomar parte en las próximas olimpiadas mundiales que han de celebrarse en esta capital. Han circulado advertencias contra la rotura de los escaparates de las tiendas judías, principalmente porque se estaban perjudicando las compañías de seguro alemanas. El Premier de Prusia, Herman Wilhelm Goering, ha visitado los campamentos de reconcentrados y ha castigado a los escoltas culpables de haber maltratado a prisioneros.

En el extranjero Alemania ha comenzado a buscar esas amistades que invocó Hitler en su discurso de anoche. La visita del doctor Goebbles a Polonia; la propia de Hitler a Italia; de Joachim van Ribbentrop, Comisionado del Desarme Alemán, a varios diplomáticos extranjeros en Berlín, y luego su viaje a París; todo esto forma parte de la nueva política. Hasta ahora, sin embargo, los resultados han sido casi nulos, porque primeramente Alemania tiene que sacrificar ciertas actitudes antes que las otras naciones rindan un quid pro quo.

Alemania, como dijo Hitler anoche, no está fraguando ningún compiot, por la sencilla razón que nadie sería capaz de entrar en un complot con Alemania. De acuerdo con todas las informaciones el recibimiento de Goebbels en Varsovia fué muy frío, y sólo con la intervención del Embajador alemán en Varsovia pudo Goebbels obtener una entrevista con el Mariscal Pilsudski. Los esfuerzos hasta ahora de von Ribbentrop han sido igualmente negativos. El Canciller Hitler para ser recibido por Mussolini, tuvo que sacrificar a Austria, y Austria puede considerarse ahora como el resultado de la política extranjera de Hitler.

Antes de que se puedan recoger los frutos del mitin Hitler-Mussolini, es necesario que cesen por completo las actividades terroristas de los nazis en Austria. El Nazismo que salió a la palestra para conquistar el mundo nórdico, se encuentra ahora reducido a las cuatro paredes de su casa. Como ya dijo anoche Hitler, la obra que hay que realizar no está en el extranjero, sino en la propia patria.

Por el presente el nazismo se encuentra en guardia, a la defensiva. Su futuro se presenta turbio, y su suerte definitiva puede decidirse de un momento a otro, cuando todos los elementos en su contra se reúnan para la obligada batalla decisiva. El discurso de Von Papen puede que provoque esta batalla. Pero hasta ahora Hitler ha sabido navegar entre dos aguas: le ha dado poderes amplios al doctor Kurt Schmiff, Ministro de Economía, y al doctor Hjalmar Schacht, presidente del Reichsbank, y ha eliminado a un economista radical nazista como Gottfried Feder.

Las derechas le han proporcionado a Hitler talento y experiencia y la ala radical ha mantenido en línea a las masas. Así que Hitler necesita ambos elementos en su gobierno, y hará uso de toda su habilidad diplomática para no verse obligado a decidir entre uno y otro partido.

Pero la armonía que desea Hitler que exista en su gabinete se hace cada vez más difícil. La rivalidad que predomina en el gabinete es bien visible. De un lado están von Papen, Barón von Neurath, doctor Schmitt, doctor Schacht y tal vez hasta el General Goering; y del otro, el doctor Goebbels, el Ministro de Agricultura, Richard Walter Darre, y el Coronel Ernst Roehm, Ministro sin cartera.

El primer grupo puede considerarse como una fuerza efectiva de la organización de veteranos «Stahlhelm» los segundos cuentan con la tropa nazista de choque. Entre estos dos grupos se encuentra el ejército que obedece fielmente las órdenes de von Hindenburg; y la policía de seguridad, que está en las manos del General Goering.

Las tropas de choque constituyen el elemento más radical en el partido nazista. Las crecientes dificultades económicas y la escasez de materia prima que preconiza una gran merma en el trabajo, hará que este grupo sea aún más peligrosamente radical. El coronel Roehm, comandante de las tropas de choque ha hecho recientemente declaraciones retando a todos los enemigos de sus tropas.

La renuncia de Rudolf Nadoly como Embajador del Reich en Rusia, es otra de las consecuencias del vigoroso ataque de von Papen, y de la política que se mueve alrededor de von Hindenburg en oposición a las doctrinas nazistas.

HURTO DE UN CAMION

Juan Iglesias, vecino de Carlos III y Requena, denunció a la Policía que le habían hurtado el camión número 48561, propiedad de una compañía de levaduras, el cual había dejado situado frente a las Hijas de Galicia, estimando su valor en la suma de 300 pesos.

OFICIAL

Secretaría de Sanidad y Beneficencia.- Sub-Comisión Local de Subastas del Servicio de Cuarentenas.

Hasta las 3 p. m. del día 2 de Julio de 1934, se recibirán en esta oficina, sita frente al muelle de San Francisco y la Lonja del Comercio, proposiciones en pliego cerrados para el suministro y entrega de VIVERES, en el Mariel, necesarios al Lazareto del Mariel, durante el ejercicio fiscal de 1934-1935 y entonces las proposiciones se abrirán y leerán públicamente.— Se darán pormenores a quienes los soliciten en la Secretaría de esta Subcomisión Local de Subastas, instaladas en la Jefatura de Cuarentenas, Habana Junio 20 de 1934.— **Dr. Arturo G. de Mora y Varona.**— Presidente de la Sub-Comisión Local de Subastas del Servicio de Cuarentenas.

21 al 30.

Compañía Trasatlántica Española

Servicios de Vapores Correos Todo el Año

PARA NEW YORK, VIGO, CORUÑA, GIJON, SANTANDER Y BILBAO
Vapor "C. Colón", Jul. 16
" "Habana", Agt. . 15

PARA VERACRUZ 48 HORAS DE VIAJE
Vapor "C. Colón", Agt. 8
" "Habana", Sep. . 8

Para NEW YORK CADIZ Y BARCELONA
Vapor "C. Colón", Jul. 16 Vapor "M. Comillas", Sep 21

Para Guatemala, C. Rica, Panamá, Colombia, Curacao Venezuela y Las Palmas (Canarias).
Vapor "MAGALLANES", Agto. 8

Espléndidas cámaras. Tercera clase moderna con camarotes

Más informes: GARCIA & DIAZ Ltda. Agentes Generales Palacio Lonja. Telfs. M-6911 y M-6912 Apart. 1690. Habana.

FAMILIA DE NARCISO LOPEZ EN MEXICO

(Por Rafael Heliodoro VALLE)

(Especial para el DIARIO DE LA MARINA)

Vive en México familia del gran prócer de la independencia cubana Gral. Narciso López. Acabo de saberlo, no sin sorpresa, al evocar en pública conversación al héroe que fué lancero español contra Bolívar y que más tarde ofrendara su vida por la libertad de la Isla Mártir.

Se trata de la familia que dejó Pedro Manuel López, sobrino carnal del héroe, quien después de muchas penalidades pasó a residir al puerto de Matamoros, habiendo casado con doña Concepción Leonor de Castro y Bermúdez, sobrina del célebre jurisconsulto don Anacleto de aquel apellido, y de tal matrimonio hubo doce hijos, sobreviviendo la mayor, Clara Belem López viuda de Miranda, y la menor, Ana López de Martínez de Castro, que se hallan radicadas en esta capital.

Narciso López descendía de noble familia española y nació en Caracas en 1798, habiendo sido su padre uno de los militares del ejército español en aquella ciudad. Después de hacer armas contra los insurgentes de Bolívar, Narciso López regresó a España en 1836, habiéndose ganado el grado de brigadier tres años después y en seguida obtuvo ascenso a Mariscal de Campo nombrándosele Gobernador de Cataluña. En 1840 López obtuvo la confianza del Gobernador de Cuba Jerónimo Valdés, pasando a gobernar la provincia de Trinidad. De 1842 a 1848 dejó la política para dedicarse a trabajos industriales en la Habana, donde contrajo matrimonio con la Duquesa de Frías, dama de abolengos y prestigios con la que no pudo congeniar. Y oyendo las insinuaciones de algunos patriotas cubanos, se convirtió a poco en caudillo de conspiradores, siendo uno de sus más adictos Pedro Manuel López, su sobrino carnal.

Descubiertas las maniobras de López, tuvo que refugiarse en los Estados Unidos, donde pronto se puso al habla con quienes favorecían las tendencias autonomistas cubanas tanto en Nueva York como en Washington y el resultado de sus trabajos fué la expedición que, a su mando, salió de Nueva Orleans el 13 de mayo de 1850, para desembarcar el 19 en la bahía de Cárdenas e izar poco después en tierra cubana la bandera de la Estrella Solitaria. Pero el espíritu de Cuba no acudió a su llamada y tuvo que regresar a los Estados Unidos, sin que por ello cejara en el propósito de volver con otra expedición armada.

Y así fué, porque el 1o. de agosto de 1851, al frente de 600 hombres, salió rumbo a la Habana, teniendo que desembarcar en playas de Bahía Honda para dirigirse al paraje «Las Pozas», donde recibió el primer descalabro. En compañía de 16 hombres se internó en el país para ser entregado traidoramente por José Antonio Castañeda, que había sido su protegido, y el 1o. de septiembre fué ejecutado en el garrote en la Habana, sin que se le permitiera hablar por considerarse que había estado al servicio en el ejército español. De sus compañeros de aventura sucumbieron en el cadalso o en los combates 453, según lo comunicó el Gral. Concha al Ministro de la Guerra en España.

Uno de los que escaparon con vida fué su sobrino Pedro Manuel, a quien desterraron a Ceuta, donde permaneció varios años hasta que pudo obtener la libertad gracias a las gestiones hechas desde los Estados Unidos y en seguida se refugió en territorio mexicano más de quince años, para volver a Nueva Orleans, donde el 10 de abril de 1876 murió, ostentando las cicatrices de los grillos que le pusieron en Ceuta.

He hablado con doña Clara, quien tiene a orgullo pertenecer a la estirpe del héroe. Es una dama que no disimula su noble abolengo, un abolengo de proceridad que la ilumina discretamente —a la manera de un elegante crepúsculo— los setenta y cinco años de su vida. Entregada está totalmente a la devoción, a su hogar y al recuerdo —que en ella es culto decoroso— de quienes han sido sus antepasados. Pero ese orgullo le veda ostentación inútil, porque la luz firme así es en los relicarios, porque la tarde de su vida está contenta de haber hecho el bien, de ser digna de tales antecesores. Y hay más aún: su esposo, el cubano don Federico Miranda, estaba íntimamente vinculado por nexos de sangre a otro héroe de la Isla Mártir, Céspedes, el del Grito de Yara.

Con doña Clara vive su hermana doña Ana, y las dos nacieron en la metrópoli habanera, las dos han identificado su suerte, felices de hallarse aquí.

—¿Y saben esto en Cuba?

—Hace mucho tiempo que nos hemos alejado de aquella tierra que sigue siendo tan nuestra como México.

—¿Y hay otros deudos de Narciso López que ustedes sepan?

—No hay noticia, no la tenemos. Acaso en Cuba.

—¿Piensan ustedes volver a la Habana?

—¿Cuándo? Ya es muy difícil. Un viaje de esos no hay para qué.

—¿Y Cuba les ha recordado alguna vez?

—A Narciso López mucho. Es claro que así sea, porque fué un hombre digno de admiración, no porque haya muerto en el patíbulo, sino porque sus hazañas fueron notables.

—¿Lo conoció usted?

—Imposible que lo hubiera conocido. Cuando lo fusilaron yo estaba pequeña aún. Tendría siete años. A poco salimos huyendo para los Estados Unidos, y después nos refugiamos en México.

—Deben aquí haber conocido a muchos de los cubanos ilustres que estuvieron en la emigración. Por ejemplo, a Martí...

—Cuando Martí vino a México no nos encontrábamos en esta ciudad. Por otra parte, después de la catástrofe de mi familia en los sucesos de Cuba, todos nos alejamos, absolutamente, de la política.

—Pero al hacerse la Independencia ¿no fué pensionado alguno de la familia?

—Ninguno. Nunca se ha pedido nada al gobierno de Cuba. Ni para qué...

Y cuando ella hablaba así, se mostraba contenta de que los hubiesen olvidado. El nombre de López es su mayor galardón y ha sido ahora —por una bienvenida casualidad, encontrándose en la Facultad de Comercio con Wilfrido Castillo Miranda, su nieto— cuando he podido descubrir este ilustre parentesco, que seguramente será grato lo sepan en Cuba.

—Mi madre me contaba que López era un hombre tan hermoso, de tan magnífica apariencia, que causaba en la calle y en los salones, en donde quiera que se presentaba, la admiración de las mujeres. Era un hombre elegante, airoso, que a la primera vista denunciaba su calidad superior.

Y con estos recuerdos, impregnados de heroicas alegrías, doña Clara se sumerge en su crepúsculo dignísimo, fijándose tranquilamente en el retrato de Narciso López, héroe de ambos mundos, caballero batallador que, como tipo para biografía, es único en América y sólo podría tener parangón con muy contados, para el caso Francisco de Miranda, Francisco Javier Mina. Y cualquier comentario nada añadiría a su estatura insigne.

México, D. F., junio de 1934.

En memoria de Don José de la Luz y Caballero

Las alumnas de varias escuelas de Regla, rindieron culto al Maestro, con selectos actos

Revivió ayer, aniversario de su muerte, el culto a Don Pepe. Su Himno, ejecutado por la Banda Municipal y cantado y accionado por un centenar de niños de las Escuelas 26, 4, 40, 1, 9, de Regla, y otras que no recordamos; que entonaron brillantemente los versos de Oscar Ugarte y las notas de Guillermo Tomás; fué lo más sobresaliente de los actos celebrados en el Cementerio por los Maestros Públicos y los Caballeros de la Luz.

Los primeros actuaron por la mañana, abriendo su homenaje con el Himno Nacional (al igual que los segundos) y ofrendando versos de Luaces por la niña Acebal; y un elocuente discurso, por el Dr. González Ramos. La valiosa maestra, señorita Hortensia M. Amores, organizó el acto.

La Orden Caballeros de la Luz actuó por la tarde; y sus otros números fueron una hermosa peroración del señor Manuel del Amo; unos versos por el señor Ernesto F. Arrondo; y unas palabras bien pensadas por el señor Domingo Aragón. Y el autor del Himno a L. Caballero Sr. Ugarte, dedicó un recuerdo al patriota Salvador Cisneros Betancourt, que logró votara el Senado su aprobación para canto oficial de las Escuelas: y otro, al valioso maestro Guillermo Tomás, compañero en el éxito de la composición.

Dos actos verdaderamente lucidos.

Han dado comienzo en Londres las conversaciones preliminares para las conferencias navales

Cuatro delegados de cada nación asistirán a dicho Congreso. Los delegados americanos e ingleses abrieron sus charlas. El plan japonés inspira temores. Aspira a la paridad naval

LONDRES, junio 22. — (SD.) — Conversaciones preliminares concernientes a la conferencia naval de 1935 comenzaron en el día de ayer en la calle Downing No. 10 entre cuatro delegados americanos y cuatro delegados ingleses.

Presidió el Primer Ministro Ramsay McDonald, siendo sus asociados Sir Bolton Eyres-Monsell, Primer Lord del Almirantazgo; R. L. Craigie, experto naval de la Oficina Extranjera, y el Almirante J. C. C. little.

Encabezaba la delegación americana, Norman H. Davis, teniendo como compañeros el Embajador en Londres, Robert W. Bingham, Almirante Richard H. Leigh y Ray Atherton.

Esta ha sido la primera participación de McDonald en una conferencia internacional, y volvió a recaer en sus manidas frases de «asegurar la paz mundial» indicando un optimismo no compartido por el resto de sus colegas.

Davis visitará mañana al Embajador japonés Tsuneo Matsudaira y resumirá pasado mañana las discusiones con los ingleses. Técnicamente su conversación de mañana con el Embajador japonés no tendrá nada que ver con la conferencia naval, pues el Embajador aún no ha recibido instrucciones de Tokio, así que la visita de Davis será púramente amistosa, aunque desde luego se ha de tratar de asuntos navales.

Se sabe que los japoneses miran con cierta intranquilidad la reunión prematura entre los delegados americanos e ingleses, temerosos de que lleguen a un acuerdo entre ellos mismos. Por esto se ha apresurado Davis en visitar a Matsudaira el día después de la primer season.

Tanto Inglaterra como los Estados Unidos se dan cuenta que está en manos del japón hacer fracasar la conferencia. Es más, se teme que el Japón haga fracasar la conferencia empleando las mismas tácticas que Alemania empleó en Ginebra en los problemas de fuerzas aéreas y militares.

En tal eventualidad los Estados Unidos e Inglaterra tendrán que asumir el papel francés en Ginebra de insistir sobre seguridad contra la preponderancia japonesa en el Pacífico. Igualdad de flotas correspondería a la preponderancia japonesa en el Pacífico, pues tanto los Estados Uuidos como Inglaterra necesitan dividir su armada en varias partes del mundo.

La igualdad en armadas es lo que exige ahora el Japón. Su programa para la conferencia nval ha sido publicado ayer en un periódico de Tokio y fué discutido por los delegados americanos e ingleses en la reunión.

El programa incluye:

Primero, reducción del tonelaje inglés y americano al nivel del japonés.

Segundo, abolición del principio de proporciones y la adoptación de limitaciones por medio de tonelaje total.

Tercero, garantías del derecho de cada nación a determinar sus necesidades defensivas.

Cuarto, adopción del principio de igualdad en armamentos.

La pregunta que se han hecho los delegados americanos e ingleses en su primera sesión ha sido esta: ¿Mantendrá firmemente Japón este programa?

En los dos últimos años el japón ha demostrado una gran firmeza en su política extranjera, especialmente desde que separó a Manchuria de China. Persiste en su guerra económica con la Gran Bretaña, a pesar de que esta nación por medio de cuotas ha podido excluír millones de yardas de textiles japoneses de las colonias británicas.

Es muy posible que el Japón haya redactado este programa como base para negociaciones. Estas negociaciones no tienen necesidad de ser comerciales. Japón puede muy bien hacer concesiones en su actitud naval, en cambio del reconocimiento, tanto por Inglaterra como los Estados Unidos, del gobierno de Manchukuo; mano libre en China; y una modificación de las leyes inmigratorias americanas que excluyen a los japoneses.

Para las dos proposiciones primeras, el Japón tendría el apoyo de algunos políticos ingleses, que estarían dispuestos a concederle todo al Japón menos la paridad naval.

Si no son posibles las concesiones políticas y Japón insiste en la paridad naval, se espera una competencia de armamentos en el Pacífico, con la revocación de los tratados existentes para que los Estados Unidos puedan militarizar las islas de Guam y Aleutian. Se ha sugerido también el plan de una combinación naval entre Inglaterra y los Estados Unidos, por medio de la cual sus flotas combinadas suficientemente aventajarían en número a la japonesa, evitándose así la necesidad de construír cada nación una flota capaz de ofrecerle resistencia a la Japonesa.

Al Japón se le puede complacer fácilmente en un punto. La sede de la conferencia naval. Japón no mira con agrado que estas conferencias se hayan celebrado primero en Washington y luego en Londres. Los japoneses prefieren París, pero esta capital no es del agrado italiano por su rivalidad naval con Francia.

Los franceses prefieren Ginebra, pero el Japón considera tan mortífera la atmósfera de la ciudad suiza como Londres. Es múy posible que sea Bruselas la sede de la conferencia naval de 1935.

Empresa Naviera de Cuba

San Pedro No. 6. — Apartado No. 2490
Dirección Telegráfica : EMPRENAVE
HABANA. — CUBA

VAPORES DE LA EMPRESA: CUBA, BARACOA, CIENFUEGOS, EUSEBIO COTERILLO, JULIAN ALONSO, HABANA, MANZANILLO, GIBARA, LA FE, JOAQUIN GODOY, CAMAGUEY, RAPIDO, SANTIAGO DE CUBA, LAS VILLAS

Puertos de escala: — COSTA NORTE: — PUERTO TARAFA, NUEVITAS, MANATI, (VICTORIA DE LAS TUNAS), PUERTO PADRE (CHAPARRA) GIBARA, (HOLGUIN, VELASCO, BOCAS Y AURAS) VITA, BANES, NIPE, MAYARI, ANTILLA Y PRESTON) SAGUA DE TANAMO, (CAYO MAMEI, BARACOA, GUANTANAMO, (BOQUERON Y DESEO), SANTIAGO DE CUBA.

COSTA SUR: — CIENFUEGOS, CASILDA, (TRINIDAD) TUNAS DE ZAZA, SANTA CRUZ DEL SUR, MANOPLA, GUAYABAL, MANZANILLO, CAMPECHUELA, MEDIA LUNA, NIQUERO, ENSENADA DE MORA, Y SANTIAGO DE CUBA.

COSTA NORTE DE VUELTA ABAJO: — RIO BLANCO, BERRACOS, PUERTO ESPERANZA, SANTA LUCIA, (MINAS DE MATAHAMBRE), RIO DEL MEDIO, DIMAS, ARROYOS DE MANTUA Y LA FE.

REPUBLICA DE HAITI.—PORT AU PRINCE Y AUX CAYES PUERTO RICO. — SAN JUAN. REPUBLICA DOMINICANA. — MONTE CRISTI, PUERTO PLATA, SANCHEZ, SANTO DOMINGO.

CRONICA CATOLICA

CULTOS CATOLICOS PARA MANANA

En la Iglesia de las Escuelas Pías de Guanabacoa.

Día 24 de junio. A las 7 y media: misa de comunión general para todos los asociados.

A las 9: Misa solemne y sermón, a cargo del Rdo. P. Alberto Boix. Tarde: a las 7 y media: los mismos ejercicios de los días anteriores. Consagración solemne al Sagrado Corazón de Jesús, sermón por el Rvdo. P. Modesto Galofré; devota procesión con el Santísimo Sacramento. Himno Eucarístico y Bendición con S.D.M. para la Villa de Guanabacoa.

FIESTA AL CORAZON DE JESUS EN MARIA AUXILIADORA

..A las 8 misa de comunión; a las 9: misa cantada; a las 10: misa rezada.

A las 5 de la tarde: Conferencia a los Cooperadores Salesianos A continuación, procesión eucarística y reserva.

FIESTA A SAN ANTONIO DE PADUA EN PAULA

El Párroco de Paula, doctor Alfredo Llaguno, nos comunica que debido a causas especiales, se ha suspendido la anunciada fiesta al Corazón de Jesús, celebrándose en su lugar la anual a San Antonio de Padua, a las 9 de la mañana, con sermón, por el P. Evelio Díaz y Cía.

FIESTA A SAN ANTONIO EN LA IGLESIA DEL CARMEN

A las 7 y media de la mañana, Misa de Comunión General. A las 9 de la mañana, Misa solemne y sermón.

Invita la Camarera señora Petra de Sardiñas.

FIESTA A SAN ANTONIO EN LA PARROQUIA DE JESUS DEL MONTE

A las 7 de la mañana misa de Comunión general. A las 9 de la mañana misa solemne y sermón, por el Director de la Asociación, R.P. José Rodríguez Pérez.

Después de la solemne función serán rifados varios cuadros con la imagen del Santo.

FIESTA A SAN LUIS GONZAGA EN EL ESPIRITU SANTO

El Colegio San Luis Gonzaga de la Iglesia del Espíritu Santo, fundado hace 45 años por su actual Director, señor José Rosell y Amat, celebra su fiesta patronal con misa de comunión general a las 8 de la mañana. A las 10, mis asolemne, panegírico por el R. P. Evelio Díaz y Cía y procesión.

EN LA IGLESIA DE REINA

A las 8 de la mañana, misa de comunión para la Sección de Caballeros del Apostolado. A las 5 solemne función al Corazón de Jesús con sermón en conmemoración del Jubileo del Divino Corazón.

SOLEMNE FUNCION A SAN JUAN BAUTISTA

En la Iglesia de San Nicolás de Bari, se celebra solemne función a San Juan Bautista, con el siguiente programa: D

A las 7 y media de la mañana: misa de comunión general en honor al Párroco Monseñor Juan José Lobato. A las 8 y media de la mañana: misa solemne y sermón.

Deseamos a Monseñor Lobato un feliz día de su santo.

MES DEL CORAZON DE JESUS

Solemnes ejercicios del mes del Sagrado Corazón de Jesús en los templos de Reina, Santo Angel, Jesús María y José, Parroquia del Vedado y Parroquia de Guanajay.

LOS 21 DOMINGOS A SAN HILARION. EN LA PARROQUIA DE SAN HILARION

Antes de la Misa rezada de las 8 y de la cantada de 9 y media y a las 5 y media de la tarde, los solemnes ejercicios de los 21 Domingos a San Hilarión.

CONMEMORACION DE LA DOMINICA V DESPUES DE PENTECOSTES

En todos los templos, misa cantada y sermón en conmemoración de la Dominica V después de Pentecostés.

El sermón versará sobre el Evangelio de la Dominica: «Jesús enseña a huir de la hipocresía». (San Mateo, V- 20-25).

DISTRIBUCION DE PREMIOS

A las tres de la tarde, solemne distribución de premios en la Escuela Parroquial del Carmen.

A las cuatro de la tarde en el Colegio San Vicente de Paúl.

En el Colegio Católico Americano, Misa de Comunión general en los Redentoristas a las 7 y media de la mañana. A las 3 de la tarde: velada literario-musical.

DE DIAS

Celebran mañana sus días: Monseñor Juan José Lobato, dignísimo Párroco de San Nicolás de Bari; su estimado sobrino, R.P. Juan Lobato Farrugia, Párroco de San Miguel del Padrón; R.P. Juan Puig, renombrado Escolapio, Secretario Provincial de la Viquería de las Escuelas Pías de Cuba y México; R.P. Juan José Tronсoso, de la Orden del Carmen.

Les deseamos un feliz día.

Asímismo se lo deseamos muy especialmente a nuestro buen amigo, el doctor Juan Antonio Mendoza.

UNA PETICION AL PIADOSO LECTOR

He molestado varias veces a mis amadísimos lectores desde la muerte de mi inolvidable madre.

Pero se trata del ser más querido de mi corazón, después de Dios y de su Augusta Madre, la Santísima Virgen María.

Mañana celebraba su onomástico.

Os pido, pues, una oración por su eterno descanso, como felicitación a su venerada memoria.

Y, como sé que así lo haréis, os doy las más expresivas gracias, con todo el afecto del hijo para con los bienhechores de su madre.

Fervorosamente pediremos a Dios os lo pague.—Gabriel Blanco.

INICIACION DE CABALLEROS CATOLICOS

En el Colegio Champagnat de los Hermanos Maristas, sito en Antonio Saco y Vista Alegre, Víbora, solemne iniciación de Caballeros Católicos de la Unión No. 44 de la Víbora, a las 4 de la tarde.

GABRIEL BLANCO.

Comunión de 300 niños en S. Francisco

El viernes 22 del actual, comulgaron en la iglesia de San Francisco, trescientos niños de ambos sexos por vez primera.

Resultó un acto de grandiosa solemnidad.

A las ocho de la mañana, procesionalmente penetraron en el templo, ocupando toda la amplia nave central. Todos vistosamente vestidos de blanco. Nada faltaba a aquellos pobrecitos niños.

El hijo más pudiente no pudiera ir mejor vestido para su Primera Comunión.

Estos trescientos niños y niñas, pertenecían a los diez centros catequísticos que dirigen los Padres Franciscanos de la Habana y sostiene el Ropero de San Antonio de Padua.

Celebró la misa y distribuyó la Sagrada Comunión, el R. P. Fray Serafín Ajuria, O.F.M.

Dirigió los fervorines de preparación y acción de gracias, el R. P. Justo Anasagasti, O.F.M., el cual, después de la Comunión, renovó las promesas del bautismo.

Esta magnífica comunión fué presenciada por un numeroso concurso de fieles.

Todos los cantos fueron interpretados por los comulgandos bajo la dirección del P. Justo Anasagasti, O.F.M. y acompañados al órgano por el R.P. Fray Benigno de Iturriaga, O.F.M.

Procesionalmente volvieron al salón de actos, donde las señoritas catequistas les distribuyeron un abundante desayuno y los recordatorios de primera comunión.

Presidieron esta distribución los Padres Serafín Ajuria, Justo Anasagasti y Benigno de Iturriaga, O.F.M. y con la Directiva del Ropero.

Fueron aclamados por los niños conjuntamente con las catequistas.

FRANCISCANOS DE VIAJE

Hoy parten para España, los Prelados de la Orden Menor Franciscana en Cuba, Muy RR. PP. Fray Castor Aprais, Comisario de la Orden; Fray Serafín Ajuria, Guardián de los Franciscanos de la Habana y Fray Guillermo Basterrechea de Guanabacoa.

Van al Capítulo Provincial.

Hoy, a las 7 y media de la mañana, se ofrecerá por sus intenciones, misa y comunión general, en la iglesia de San Francisco, a la cual asistirán las Terceras Ordenes y demás Asociaciones en la misma establecidas.

Celebrará la Misa y distribuirá la sagrada comunión, el R.P. Aprais, O.F.M.

Después de la misa, homenaje de despedida.

Solemne culto a San Antonio en Monserrate

La Pía-Asociación y Ropero de San Antonio de la Parroquia de Monserrate, ha celebrado en la Capilla de las Escuelas Pías de San Rafael, muy solemnes cultos a su celestial Patrono.

LOS TRECE MARTES. — Como preparación a la fiesta onomástica de San Antonio de Padua, se celebraron solemnemente los Trece Martes, a las 9 de la mañana, oficiando el Director de la Asociación, R. P. Evelio Díaz y Cía, Teniente Cura de la referida parroquia. Después de la misa, el piadoso ejercicio y cánticos en loor de San Antonio.

La parte musical, la interpretó el Coro de la señora Carmelina Díaz de Ordieres, bajo la dirección del maestro Ponsoda.

Presidieron estas trece funciones antonianas, la Presidenta señora Narcisa Sariol, viuda de Albo Cabrera; Vicepresidenta, señora María Ferro de Torres; Secretaria, señora María Céspedes de Céspedes y Tesorera, señora Cristina Palau, viuda de del Cristo.

LA FIESTA DE SAN ANTONIO.— Se efectuó con grandioso esplendor el domingo 17 del actual con arreglo al siguiente programa:

A las 8 de la mañana celebró Misa de Comunión general el Director R.P. Evelio Díaz y Cía.

Le ayudó el sacristán de la expresada Parroquia, señor Eliseo Sánchez.

El tenor señor Jaime Ponsoda amenizó el gran banquete eucarístico en el cual tomaron parte, la Directiva, Celadores y socias de la Pía-Unión de San Antonio, los alumnos de las referidas Escuelas Pías y buen número de fieles.

A las 9 a.m. tuvo lugar la Misa solemne, oficiando de Preste el Párroco Monseñor Alberto Méndez, asistido de los Padres José Oriol, S. Chp. y Evelio Díaz.

Pronunció elocuentísimo panegírico de San Antonio, el R.P. Alberto Boix, S. Chp.

Orquesta y voces bajo la dirección del maestro señor Ponsoda, interpretó la Misa eucarística de Rivera, «O Jesu Mi», de Faure, e Himno a San Antonio, de Hernández.

Fué muy elogiada la parte musical, así como el sermón.

El altar mayor y su presbiterio, estaban primorosamente adornados con plantas y flores.

Costeó el adorno la Asociación y lo ejecutó la «Casa Trías», en unión del señor Eliseo Sánchez.

Asistió un numerosísimo concurso de fieles.

Presidió la Directiva y Cuerpo de Celadoras.

DOS CANASTILLAS.—La Asociación donó dos costosas canastillas con motivo de la festividad de San Antonio, correspondieron a dos jimaguas de color, nacidos el día del Santo de Padua en el Hospital de Maternidad.

Les fueron entregadas el martes 19 del actual, a las tres de la tarde, por el director, Padre Evelio, a la agraciada, que concurrió con los jimaguas, varón y hembra.

Hizo presente su gratitud a la caritativa Asociación. Esta apadrinará a los recién nacidos.

El DIARIO DE LA MARINA, se complace en felicitar doblemente a la Pía-Unión de San Antonio de la Parroquia de Monserrate.

Por los solemnísimos cultos tributados a San Antonio de Padua y por su caridad para con las familias pobres.

Bella fiesta al S. Corazón en el Cerro

El Párroco del Cerro, R.P. José Viera y la Academia Champagnat, de los Hermanos Maristas, han celebrado, en unión del Apostolado Parroquial de la Oración, muy solemnes cultos al Sacratísimo Corazón de Jesús.

Los Primeros Viernes.—Como preparación a la fiesta del Corazón de Jesús, se han celebrado con gran esplendor los Nuevos Primeros Viernes de mes, con misa de comunión general, con plática por el Padre Viera.

En la Comunión tomaron parte los 150 alumnos de la Academia Marista, los alumnos de ambos sexos del Catecismo parroquial, los Celadores y socios del Apostolado y numerosos devotos.

La Comunión resultaba un acto muy conmovedor, especialmente por el numeroso concurso de niños.

La Schola Cantorum de los Hermanos Maristas, integrada por profesores y alumnos, amenizaba maravillosamente la misa y la sagrada comunión.

El desfile de los alumnos de la Academia y de la Escuela Catequística parroquial, resultaba muy brillante.

A las 9 de la mañana, misa solemne, interpretada por el Coro parroquial.

Después de la misa, exposición, actos de adoración y reparación, bendición y reserva.

Después de esta solemnísima misa, distribución de limosnas a los pobres.

La Fiesta del Corazón de Jesús.— El día 8, fiesta del Corazón de Jesús, la celebró la Academia Champagnat a las 8 y media de la mañana, con una sublime misa de comunión general, en la cual hicieron su primera comunión muchos alumnos del Catecismo prohijados por los de la Academia.

Ofició el P. Viera, quien expuso a los niños en conmovedora plática, el amor de predilección que a los mismos profesa el Divino Corazón, no solamente diciendo: «Dejad que los niños se acerquen a mí, porque de ellos es el reino de los cielos», sino poniéndolos como modelo de imitación a las personas mayores, las cuales para ganar el cielo tienen que ser candorosos, sencillos, humildes y puros como los niños.

Les exhorta a dar gracias por la predilección y les pide que usen de esa posesión ventajosa en suplicar al Corazón de Jesús que apague los odios y rencores que reinan en el corazón de muchos cubanos, para que venga a Cuba la paz de los hombres de buena voluntad.

Después de la comunión, todos los niños fueron consagrados al Divino Corazón.

Profesores y alumnos de la Academia, entonaron bellísimos cánticos en loor al Corazón de Jesús.

Fué un homenaje muy conmovedor, que presenciaron numerosas personas mayores.

El domingo 17 del actual, celebró la fiesta del Corazón de Jesús la feligresía.

Hubo una grandiosa misa de comunión general, a la cual asistieron numerosos fieles, los alumnos de la Academia Nocturna El Salvador, los de la Academia Champagnat y los del Catecismo, verificando un grupo de doce su primera comunión.

La misa y comunión, la amenizaron los profesores de la Academia Champagnat.

La Comunión resultó un magnífico espectáculo.

En el local de la Escuela Nocturna El Salvador, los alumnos de la Academia y del Catecismo, fueron obsequiados con el desayuno por el R.P. Viera, su insigne protector.

A las nueve de la mañana, se celebró la suntuosa fiesta patronal, oficiando y predicando el Párroco Padre José Viera, quien habló a una gran muchedumbre de mujeres, hombres y niños, del inmenso amor que el Corazón de Jesús profesa a los hombres y de lo mal correspondido que es por ello.

Sufren males sin cuenta porque no acuden a este Divino Médico, que los invita, diciendo: «Venir a Mí los que andais cargados y atribulados, que yo os aliviaré».

Ahí tenéis al remediador de vuestros males. Y sin embargo, lo despreciáis. El resultado ya lo veis, que el hombre se está convirtiendo en lobo del hombre. Y donde debían florecer rosas de amor celestial, sólo aparecen frutos de devastación temporal y de eterna perdición.

En grandiosa y sublime exhortación, pide a los gobernantes y padres de familia, devuelvan a sus hijos, es decir, al pueblo, el Catecismo, y allí aprenderán en el «Quinto Mandamiento» a no matar y a respetar las vidas y haciendas y amparar al pobre y al desgraciado.

Causó hondísima impresión el Padre Viera.

Las señoritas Esperanza Luaces y Conchita Grillo, acompañadas al armonium por el maestro Reinoso, interpretaron la misa a voces de Ravanello, «O Cor Amoris», de Zabala y el Himno al Corazón de Jesús.

Después de la Misa se expuso el Santísimo Sacramento, se recitó el Acto de Consagración, propio de esta festividad, se dió la bendición y se finalizó con el Himno Eucarístico de Sagastizábal.

El templo lucía un precosísimo adorno floral, confeccionado por las devotas del Corazón de Jesús y bienhechoras de la Parroquia del Cerro, Guillermina Portela y María Catalá, a quienes el Padre Viera, expresa su gratitud por haberse dignado patrocinar estas fiestas.

Después de la grandiosa función, se distribuyeron doscientos panes y limosnas en metálico a doscientos pobres, en nombre del Corazón de Jesús.

El DIARIO DE LA MARINA se complace en felicitar al Párroco del Cerro, por tan grandiosas fiestas al Corazón de Jesús y por las limosnas entregadas a los pobres por amor a ese divino Corazón.

OFICIAL

DEPARTAMENTO DE COMUNICACIONES

República de Cuba.— Secretaría de Comunicaciones.— Negociado de Sellos y Material.— Comisión Local de Subastas.— Habana, junio 11 de 1934.— Hasta las diez a. m., del día 25 de junio de 1934, se recibirán en el Negociado de Sellos y Material (Salón de Subastas) de la Secretaría de Comunicaciones, Oficios y Teniente Rey, proposiciones en pliego cerrado para suministro de IMPRESOS, LIBROS, LIBRETAS Y EFECTO DE ESCRITORIO durante el año fiscal 1934 á 1925, y entonces se abrirán y leerán públicamente.— En el Salón de Subastas del referido Negociado, se facilitarán a los interesados, Pliegos de Condiciones y cuantos más antecedentes sean necesarios.

Gabriel LANDA
Secretario de Comunicaciones

17—18—19—20—23 y 24

OFICIAL

República de Cuba
Secretaría de Sanidad y Beneficencia

Comité Nacional para la Alimentación y Defensa de los Necesitados

Hasta las 12 m. del día 25 de los corrientes, se reciben proposiciones para el suministro de víveres y otros artículos, con destino a las atenciones de este Comité.

En las Oficinas de la Pagaduría Central de Beneficencia, están a la disposición de los Sres. Comerciantes, los datos necesarios para estos suministros.

La Habana, Junio 21 de 1934.

Dr. Adán GALARRETA.
Director de Beneficencia

M.E.C.D. 2016

ANUNCIOS CLASIFICADOS DE ULTIMA HORA

ALQUILERES

a1 HABANA

ALQUILO, HOSPITAL 6, SEGUNDO. La casa más bonita de la Habana, amplia, cómoda, fresca, $22.00. La llave enfrente. Encargada. Informan: Neptuno y Soledad Mueblería. A-1

ALQUILO SEGUNDO PISO, MODERna y fresca casa, Malecón 73, compuesta sala, comedor, 2 habitaciones, baño intercalado completo, cocina y cuarto criados. Llaves, en los bajos. Informan: Monte 170, bajos. A-1

a2 VEDADO

CALZADA Y DOS, VEDADO, EDIFIcio «Martí», casa completa, con sala, terraza, recibidor, comedor, tres cuartos grandes, baño intercalado, cuarto y servicio de criados y patio interior. Llaves, el Encargado, de 2 a 5. Informes: Telf. A-8903. A-2

a4 MARIANAO y sus PPTOS.

BUEN RETIRO: SE ALQUILA CAsa, San Jacinto entre Infanta y Steinhart, jardín, sala, saleta, tres cuartos, comedor, garage y demás servicios. Informan: Aguacate número 126, Habana, Sr. Pardo. A-4

b1 NAVES y LOCALES

PRADO 11, SE ALQUILA UN LOCAL propio para comercio. La llave e informes: Prado 90, por Animas. Telf. A-8903. B-1

SE ALQUILAN DOS ESPACIOSAS Y frescas naves, en Pozos Dulces, esquina a Desagüe. Precio de situación. Informes: Prado 90, por Animas. A-8903. B-1

b3 DEPARTAMENTOS

SE ALQUILAN DEPARTAMENTOS, muy frescos y baratos, en la Calle 17 y 4, Vedado, compuestos de sala, comedor, 2 o 3 cuartos, baño, cocina y patio. Para más informes: Pregunten por el Encargado, o Prado 90, por Animas. A-8903. B-3

b4 HABITACIONES

O'Reilly 51

Se alquilan baratas magníficas habitaciones amuebladas, amplias, ventiladas y frescas, con abundantes baños, agua caliente y fría a todas horas. Moralidad y buen servicio. B-4

GUASABACOA 50, BAJOS, 3 HAbitaciones, baño intercalado. Informes: café «La Isla», Reina 131, altos, habitaciones, lavabo; Salud 160-F., apartamentos y habitaciones y San Miguel 133, habitaciones. Informes: mismos. B-4

SE SOLICITAN

o1 CRIADAS Y CRIADOS

SE SOLICITA MUCHACHA LIMPIA y con buenas referencias, para todo el servicio de muy corta familia. Sueldo: $15.00. F. número 36, Apartamento C., Vedado, de 8 a 2. S-1

s2 COCINERAS y COCINEROS

SE SOLICITA CRIADA, PARA COmedor, blanca, en F. número 121, esquina a 13, Vedado. Ha de traer referencias. S-2

PARA LA CALLE 17 Y D., FERREtería, se solicita cocinera, que cocine española y criolla, que sea limpia y duerma en la colocación. Sueldo: $15.00 y ropa limpia. S-2

SE OFRECEN

s1 CRIADAS y CRIADOS

SE DESEA COLOCAR UNA JOVEN, de criada de mano o manejadora. Tiene buenas referencias. Es española y formal. Informan: G. número 130, esquina a 15. O-1

SE COLOCA UNA MUCHACHA ESpañola ,para criada de cuartos, no cose o para manejadora. Es cariñosa con los niños y está práctica. Tiene buenas referencias y prefiere el Vedado. Calle 17 número 418, entre 4 y 6. O-1

SE DESEA COLOCAR UNA ESPAÑOla, de mediana edad, para sirvienta. Entiende algo de cocina. A-5394. O-1

SE DESEA COLOCAR UNA JOVEN española, para cuartos o para el comedor. Sabe coser y bordar bien. Telf. M-5056. O-1

s2 COCINERAS y COCINEROS

SE DESEA COLOCAR UNA SEÑORA española, de mediana edad, para cocinar y limpiar, a corta familia, o manejar un niño chiquito, San José 78. O-2

s3 MANEJADORAS

MUCHACHA DE COLOR, DESEA COlocarse de manejadora, con muy buenas referencias. No tiene inconveniente de ir fuera. Informan: C. y Calzada, al lado de la Carnicería, altos. O-3

s14 VARIOS

SE DESEA COLOCAR UN MATRImonio español, sin familia, con buenas referencias. También se coloca una muchacha española, para cocinar y limpiar, si es corta familia o para cuartos. Tiene referencias. Telf. F-6971. Si el teléfono no comunica, informan: Calle 19, entre A. y B., Bodega. O-14

COMPRAS

7 MAQUINARIAS

DESEO COMPRAR BOMBA BUEN estado, media pulgada, «Wescot» o «Prats». Diríjase por Correo o directamente a Manuel Ardura, Villegas 105, entre Muralla y Teniente Rey, Encargado. C-7

VENTAS

1 CASAS

VEDADO: VENDO UNA VERDADEra ganga. Casa moderna construcción, techos monolíticos, escalera marmol. Facilidades pagos. Guillermo Delmonte, Habana 84. A-2474. V-1

VEDADO: CALZADA, CERCA PASEO, acera brisa, casa una planta, moderna construcción, muy espaciosa, techos monolíticos, garage (2 máquinas). Facilidades de pagos. Guillermo Delmonte, Habana 84. A-2574. V-1

SUSCRIBASE Y ANUNCIESE EN EL «DIARIO DE LA MARINA»

VENTAS

MUEBLES y PRENDAS

VERDADERAS GANGAS: FAMILIA, por embarcarse vende muebles finos: Juego cuarto, comedor caoba, butacones, magníficas lámparas bronce, objetos de Arte, cuadros, refrigerador Westinghouse. Todo baratísimo, Sr. Estrada, Apartamento número 31, edificio «Chibás», G. y 25, Vedado. V-9

CASA ARECHAGA, SI USTED NECEsita muebles, visite los talleres de «El Siglo», donde encontrará preciosidades, por poco dinero. Compre directamente y comprará lo mejor, Manrique 189, Ebanistería. V-9

11 INSTRUMENTOS DE MUSICA

VENDO FLAMANTE PIANO. NO REparo precio. También una máquina de coser «Singer», solamente a particulares. San Rafael 141, bajos, entre Oquendo y Soledad. V-11

16 OBJETOS VARIOS

LOS PERRITOS PARA JUGUETE. Se dan casi regalados. Queda una pareja. Lo más lindo, en Corrales 67, altos del Puesto, esquina a Suárez. V-15

-OFICIAL-

REPUBLICA DE CUBA.—SECRETARIA DE OBRAS PUBLICAS.—NEGOCIADO DE PERSONAL Y COMPRAS.—DIVISION DE COMPRAS.— OFICIAL.— ANUNCIO.— Habana, 31 de mayo de 1934.—Hasta la hora y fecha que a continuación se expresan, se recibirán en el local de subastas de la División de Compras, Secretaría de Obras Públicas, proposiciones en pliegos cerrados para las subastas generales para los suministros de efectos y materiales a esta Secretaría, durante el año fiscal de 1934 a 1935: Día 30 de junio de 1934, a las 9 y 30 a. m., EFECTOS DE ESCRITORIO, DE DIBUJO E IMPRESOS.—Día 30 de junio de 1934, a las 9 y 30 a. m., EFECTOS DE FERRETERIA, ELECTRICOS Y DE TALABARTERIA.—Día 30 de junio de 1934, a las 9 y 30 a. m., EFECTOS SANITARIOS, MATERIALES DE FABRICACION, Cemento PORTLAND, ARENA Y MADERAS.—Día 30 de junio de 1934, a las 9 y 30 a. m., GASOLINA, ACEITES Y GRASAS, PETROLEO ESPECIAL PARA EL ALUMBRADO DE FAROS, PETROLEO PARA COMBUSTIBLE, GAS ACETILENO DISUELTO EN ACETONA, MATERIAL ASFALTICO Y CARBON MINERAL.—Día 30 de junio de 1934, a las 9 y 30 a. m., UNIFORMES, GOMAS Y CAMARAS PARA AUTOS Y CAMIONES, FORRAJE, ESCOBAS Y HIELO.—Y entonces las proposiciones se abrirán y leerán públicamente.—En la División de Compras se facilitarán los pliegos de condiciones generales y particulares, especificaciones, modelos de proposiciones y demás detalles a los que los soliciten.—Edelberto Pedro, JEFE DE LA DIVISION DE COMPRAS, PRESIDENTE DE LA COMISION LOCAL PERMANENTE DE SUBASTAS.

22—23—25—28—30.

OFICIAL

REPUBLICA DE CUBA
SECRETARIA DE OBRAS PUBLICAS
NEGOCIADO DEL SERVICIO DE FAROS Y AUXILIO A LA NAVEGACION
ANUNCIO

Habana 15 de junio de 1934.

Hasta las 10 a.m. del día 25 de junio de 1934, se recibirán en el Edificio de la Secretaría de Obras Públicas, Negociado del Servicio de Faros y Auxilio a la Navegación, calle de Sol y Aguiar, proposiciones en pliegos cerrados para la contratación del Servicio de Comunicaciones y abastecimientos con los Faros atendidos por Torreros durante el año Fiscal de 1934 á 1935, de los Faros:— 1.—Cabo de San Antonio. 2.—Cayo Juticas. 3.—Punta Gobernadora. 4.—Bahía de Cádiz y Piedra del Norte. 5.—Cayo Francés, Cayo Caimán Grande y Cayo Paredón Grande. 6.—Punta de Maternillo. 7.—Punta Lucrecia. 8.—Punta de Maisi. 9.—Punta de los Colorados y Cayo Guano del Este, y entonces dichas proposiciones se abrirán y leerán públicamente.

El Negociado del Servicio de Faros y Auxilios a la Navegación facilitará los pliegos de condiciones, modelos de proposiciones y demás detalles a los que lo solicitaren.

Carlos LOPEZ CESPEDES
Ingeniero Jefe del Negociodo del Servicio de Faros y Auxilio a la Navegación.

NOTA.—Las proposiciones deberán hacerse separadamente, por faros o grupos de faros, segun se han dividido en el propio anuncio, pudiendo el licitador presentar proposiciones para todos los servicios o solamente para el o los que convengan a sus intereses.

Carlos LOPEZ CESPEDES
6220 18-19-20-22 24

OFICIAL

SECRETARIA DE AGRICULTURA Y COMERCIO
REPUBLICA DE CUBA

REPUBLICA DE CUBA.—Secretaría de Agricultura y Comercio.—Comisión Local de Subastas.—Habana, 21 de Junio de 1934.—Hasta las horas de los días que se indican a continuación, se recibirán en esta Oficina proposiciones en pliegos cerrados para las Subastas de los suministros, que también se expresan a continuación, a esta Secretaría durante el año fiscal 1934 a 1935, y entonces serán abiertos y leídos públicamente. Se darán pormenores a quien lo solicite en esta Comisión.—Día 29 de Junio a las 9 a. m. Efectos de Ferretería.—Día 29 de Junio a las 11 a. m. Adquisición de Cerdos para los Laboratorios Bio-Patológicos.—Día 30 de Junio a las 9 a. m. Venta de Carne de Cerdos procedentes de los Laboratorios Bio-Patológicos.—Día 30 de Junio a las 11 a. m. Efectos de Laboratorios y Productos Químicos.—Día 2 de Julio a las 10 a. m. Forrajes.—**Juan Compte León,** Secretario de la Comisión Local de Subastas.

PROFESIONALES

p1 DRES. EN MEDICINA

DR. PEDRO MONTALVO

Medicina general, especialmente Vías Digestivas, niños y adultos. Análisis de Laboratorio y Fisioterapia. Consultas: Belascoaín 79. U-5050. De 2 a 4. De 4 a 5. pobres. Avisos: F-1972

p7 ABOGADOS y NOTARIOS

DIVORCIOS
TRAMITACION RAPIDA

Ya se traten de cubanos como de extranjeros. Bufete de los Dres. E. Lamar y D. Acevedo. Manzana de Gómez 251, Habana. P-7

PEDRO RENAUD TAPIE, PROCUrador Público, especializado en Administración de Bienes. Atención personal. Garantía absoluta. Asuntos civiles en general, Prado 25. Telf. A-3218. P-6

Dr. Isidoro Corzo
ABOGADO

Especialidad: DIVORCIOS. Calle 9 número 25, entre H. e I. Telf. F-5086. Vedado.

BUFETE Y NOTARIA DEL
Dr. Fernando Barrueco

Divorcios, tramitación de Accidentes del Trabajo, Desahucios y toda clase de Asuntos Civiles, Administración de Bienes. Especialidades en asuntos administrativos. Departamento de Contabilidad para Comerciantes. Consultas: de 1 a 5. Telf. A-4829, Oficios 18, Departamentos 301, 302, 303, 304 y 305.

ALQUILERES

a1 HABANA

SE ALQUILAN

CALLE 16 NUMERO 3, ENTRE 9 Y 11, Vedado. Casas de sala, comedor, 2 habitaciones, baño, cocina, cuarto criados a $20.00 y $15.00. Informes: en la misma. U-5858.

VAPOR 43, ENTRE ESPADA Y HOSpital, casa 2 habitaciones, baño y cocina, con luz, 7, 8 y 9 pesos. Informes: San Lázaro 376. U-5858.

JOVELLAR NUMERO 49, ENTRE Espada y Hospital. Casitas de dos habitaciones, baño y cocina, $11.00. Llaves e informes: San Lázaro 376. U-5858.

SE ALQUILA, JOVELLAR NUMEro 51, entre Espada y Hospital, casas de sala, comedor, 2 habitaciones, baño y cocina a $18.00. Llaves e informes: San Lázaro 376, entre Aramburo y Hospital. U-5858. A-1

SE ALQUILA, NEPTUNO 261, ENtre Espada y San Francisco, una cuadra Iglesia del Carmen, gran sala, 3 buenas habitaciones, otra alta, comedor, baño moderno completo, cocina gas, calentador, agua abundante. La llave en el 259. Informes: Aramburo 8 y 10. U-4822. A-1

SE ALQUILAN EN $20.00 LOS MOdernos bajos Campanario 180 cerca de Reina con sala, comedor, 3 cuartos y demás servicios. La llave en la Bodega. A-1

SE ALQUILA BUEN PISO, ACABAdo pintar, 4 habitaciones, todas con ventanas, servicios primera, Compostela 119, casi esquina Sol. Telf. A-5122 A-1

SAN RAFAEL 55, ALTOS, ENTRE Manrique y Campanario, $38.00, sala, antesala, comedor, tres cuartos y dos en el otro piso. Llave en la misma. Informan: F. esquina a 19. Telf. F-2313. A-1

SE ALQUILA, EN BELASCOAN NUmero 125, entre Reina y Estrella, precioso, fresco y ventilado primer piso, compuesto de 3 habitaciones, cocina de gas y demás comodidades. Para más informes: Manzana de Gómez 240. Telf. A-4893. A-1

ALQUILO LOS ESPLENDIDOS Y MOdernos altos de la casa Revillagigedo 39, sala, saleta, 4 cuartos, buen baño. No falta el agua. Informan en la misma y Monte 43, Peletería.

ALQUILO AGUILA 97 ALTOS, ENtre San Miguel y Neptuno, moderna, cinco cuartos, dos baños, sala, saleta, comedor, cocina. Informan en la misma. A-1

CARDENAS 35, ESQUINA APODACA bajos. Alquilo casa chica nueva todas comodidades. Informes Egido 4.

CUBA Y SANTA CLARA SE ALQUIla piso alto, 3 habitaciones a la calle, sala, saleta, comedor, baño intercalado, cuarto y servicio criado. Fabricación moderna. Informan allí. Rodríguez y Compañía. H-1

SE ALQUILA ARBOL SECO 65-B., altos y 71-A., altos, sala, recibidor, 3 habitaciones, baño completo, comedor al fondo y cocina. Informes: Ramón G Fernández Infanta 47, esquina a Peñalver. A-1

CRISTO Núm. 2

Próximas a terminar las obras de reparación, etc. Se alquila el piso alto, con comodidades para regular familia. Llaves, en la misma. Informes en San Pedro número 6.

MONTE Núm 399

Se alquilan altos, derecha, con comodidades para larga familia. Las llaves e informes: San Pedro número 6 Telf A-9619. A-1

AMISTAD 81, EXCLUSIVAMENTE para profesional o comercio, se alquilan los bajos, entre San José y Barcelona. Informan en los mismos de 10 a 12.; A-1.

OFICIAL

REPUBLICA DE CUBA

Secretaría de Sanidad y Beneficencia
Comisión Local de Subastas.
Segunda Convocatoria

Hasta el día 26 del corriente mes de junio de 1934 y a las horas que a continuación se expresan, se recibirán en el Local de la Junta Nacional de Sanidad y Beneficencia, proposiciones en sobre cerrado para los siguientes suministros:

A las 9 a. m., Utiles de Limpieza e Higiene; a las 10 Desinfectantes.

A las 11. Efectos de Ferretería y a las 12. Medicinas Grupo 'B' necesario dicho grupo para abastecer a las dependencias de esta Secretaría, situadas en las provincias de Pinar del Río, Matanzas, Santa Clara, Camagüey y Oriente, y las demás necesarias para el servicio general de esta Secretaría durante el ejercicio fiscal de 1934-1935. Entonces las proposiciones se abrirán y leerán públicamente. Se darán pormenores a quienes lo soliciten en la Oficina de la Comisión Local de Subastas.

DR. ALFREDO ESTRADA, Secretario de la Comisión Local de Subastas.

15, 16, 22, 23.

ALQUILERES

a1 HABANA

SE ALQUILA EN ACOSTA 79, ENtre Compostela y Picota, casa particular un departamento de dos habitaciones en la azotea con sus servicios. Se piden referencias. A-1

ALQUILO SEGUNDO PISO, MODERna y fresca casa, Malecón 73, compuesta sala, comedor, 2 habitaciones, baño intercalado completo, cocina y cuarto criados. Llave, en los bajos. Informan: Monte 170, bajos. A-1

SAN MIGUEL Núm. 51

Entre Galiano y San Nicolás. Se alquilan el primero y segundo pisos de esta hermosa casa, con comodidad, cada uno, para regular familia. Las llaves, San Pedro número 6 y Avenida Wilson número 41, entre D y E., Vedado. Telfs. A-9619 y F-1269. A-1

TENIENTE REY, Núm. 13

Se alquila el piso bajo de esta casa, propio para almacén o industria. Las llaves en San Ignacio número 72. Informes: San Pedro número 6, Telf. A-9619. A-1

INFANTA 43, A ALTOS, ESQUINA Benjumeda, terraza, gabinete, sala, recibidor, 4 habitaciones grandes, baño intercalado y cocina Informan Ramón G. Fernández, Infanta 47, telf. U-1157. A-1

VIRTUDES 162, BAJOS, SALA, COmedor, 3 habitaciones, baño completo y cocina. Informan Ramón G. Fernández, Infanta 47, esquina a Peñalver, U-1157. A-1

VIRTUDES 162, BAJOS, SALA, COmedor, 3 habitaciones, baño completo y cocina. Informes: Ramón G. Fernández, Infanta 47, esquina a Peñalver. U-1157. A-1

INDUSTRIA, 27

Se alquila el piso bajo de esta casa, con comodidad para regular familia. Llaves e informes: Dr. Arturo A. Vázquez, San Pedro número 6. Telf. A-9619. A-1

OBRAPIA Núm. 51

Alquilo los bajos de esta casa, divididos para almacén, uno grande y otro pequeño, con servicios, completamente independientes, pudiendo comunicarse. Llaves: Obrapía 42. Informes: San Pedro número 6. Telf. A-9619. A-1

SAN PEDRO Números 24 y 26

Se alquilan los pisos altos y bajos de esta hermosa casa, contando uno y otro con comodidades para consignación de buques, oficinas, consultorio, etc Las llaves e informes: San Pedro número 6. Dr. Arturo A. Vázquez. Telf. A-9619. A-1

ALQUILO ESPLENDIDOS ALTOS, en Dragones 39, por Campanario, compuestos de sala, saleta, 5 habitaciones, 2 servicios, comedor, cocina, 2 patios. Informan: Dragones número 39, Almacén de Tabaco. A-1

SOL, NUM. 2

Se alquilan, los bajos y segundo piso de esta hermosa casa, con comodidades para regular familia. Las llaves e informes: San Pedro número 6. Telf. A-9619. A-1

HABANA, Núm. 110

Se alquilan los pisos bajos de esta moderna casa, propios para establecimiento, oficina, etc. Las llaves e informes, en San Pedro número 6. Telf A-9619. A-1

¡BUSCA CASA?
LLAME AL
M.6747
SEGURAMENTE ALLI ENCONTRARA LA QUE VD NECESITA
O VAYA A
MORRO Y GENIOS
EDIFICIO "GOMEZ"
ALLI LE INFORMARAN

ESPLENDIDOS ALTOS, SAN LAZAro 29, sala, saleta, comedor, cuatro dormitorios, servicio criados, galería, repostería etc. Informes: de 1 a 5.

a2 VEDADO

VEDADO. 15 ENTRE PASEO Y 2, altos y bajos independientes, modernos, fresquísimos, 4 habitaciones. Informan al lado, Sr. Bibal. A-2

CALLE 27, Núm. 9, VEDADO,

Entre Hospital y Marina. Alquilo pisos, dos altos y uno bajos, de esta moderna casa. Constan: sala, saleta, comedor al fondo y 3 dormitorios, con baño intercalado, cuarto y servicio de criados. Llaves e informes: San Pedro número 6, Telf. A-9619. A-2

VILLA «COQUETA», CALLE 23 NUmero 312, entre B. y C., sala, saleta, seis cuartos, baño, comedor, pantry, cocina, garage para dos máquinas, dos cuartos de criados, patio y jardín. Llave e informes, en el 314. Telfs. F-5037 y A-2980. A-2

ACABADA DE PINTAR, CALLE N., entre 13 y 15, Vedado, con jardín, portal, sala, comedor, 2 habitaciones, baño, cocina, etc. Precio situación. Informes: Ramón G. Fernández. U-1157. A-2

LINEA ESQ. A 16, VEDADO

Se alquila el piso alto, derecha, 5 dormitorios, baño intercalado y demás comodidades, para familia. Llaves e informes: Dr. Arturo A. Vázquez. Telf. A-9619. A-2

MODERNOS ALTOS, $20.00

Muy frescos. Nunca falta agua, sala, comedor, 2 habitaciones, baño, cocina, cuarto y baño criados, Calzada 37, entre J. y K., Vedado. Llave, Bodega. Informes: F-5843.

VEDADO: SE ALQUILAN BAJOS, sala, saleta, cuatro habitaciones, comedor, cocina gas, carbón, servicios criados, garage. F. número 177, entre 17 y 19. A-2

VEDADO: 15 ESQUINA 10, CHALET moderno, jardín, portal, sala, comedor, cocina, cuarto criados y garage, en los bajos, y 5 habitaciones, 2 baños intercalados y otras comodidades, en los altos y una buena habitación azotea. Informan: Manzana de Gómez 240. Telf. A-4893. A-2

CALZADA Y H. SE ALQUILA EL primer poiso derecha, sala, recibidor, 3 habitaciones, baño intercalado, comedor, cocina, cuarto y servicio de criados, balcones para calzada y por H, casa moderna y elegante. Informan: Banco Asturiano telf. A-7674. A-2

ALQUILO CASA CALLE 25 No. 263 entre E y F, Vedado, sala, recibidor, 4 cuartos, comedor, cocina, baño y 2 patios fresca, llaves al lado. Informes teléfono A-8740 Sr. Falcón. A-2

ALQUILO $25.00

Alto casa calle Seis No. 195 entre 23 y 25, Vedado, recibidor, sala, comedor terraza, tres cuartos, baño intercalado cocina, cuaeto y servicio criados, azotea, etc. Llaves e informes en la misma, de 2 a 6. A-2.

CALLE 27 No. 326 ENTRE A Y B, Vedado. Se alquilan modernos altos con 5 más 3 en azotea, demás comodidades. Dueño, de 9 a 11 en la misma. A-2.

ALQUILERES

a2 VEDADO

SE ALQUILAN LOS BAJOS DE 19 esquina F, sala, recibidor, comedor, tres cuartos, dos baños, cuarto desahogo criada, chauffeur, garage, la llave informes en los altos. A-2

PRECIOSOS ALTOS ACABADOS DE decorar, 182 calle C, tres cuartos, doble servicio, baño lujoso, terraza, sombra, brisa, agua abundante, despensa, todas comodidades, alquiler módico. A-2

SE ALQUILA LA CASA CALLE 25 No. 367 entre Paseo y 2, Vedado, con sala, comedor, cuatro habitaciones, baño con agua caliente, cocina y baño de criados. A-2

ALQUILO. ESQUINA 25 y 2, SE COMpone sala, saleta, tres cuartos y demás servicios, en la azotea tiene dos cuartos con servicios, casa moderna, informan en la misma. A-2

VEDADO. SE ALQUILAN LOS BAjos H No. 124, entre 13 y 15. Informan en el mismo de 10 a 6. A-2

EN LO MEJOR DEL VEDADO, 8 No. 11, entre 21 y 23, alquilo frescos y cómodos altos. Puede verse de 8 y media a 11 y media a.m. Informan Manrique 89. A12

CALLE I. NUMERO 204, ENTRE 21 y 23. Se alquilan altos, sala, tres habitaciones, baño intercalado, comedor y cocina, acera de sombra. Informan en la misma. A-2

SE ALQUILA, HERMOSO Y VENTIlado apartamento, con terraza, cuatro habitaciones, dos baños. Calle L. número 104, esquina a 11, Vedado. También una hermosa habitación, con baño y closet. Informes: F-2124. L. número 106, Vedado. A-2

a3 CERRO y PALATINO

LA ROSA, ESQ. A STO. TOMAS,

Cerro. Se alquilan las Accesorias B. y C., de la casa Santo Tomás número 1, a una cuadra de la Calzada del Cerro y con comodidades para corta familia. Llaves en San Pedro número 6. Informes en la misma. Telf. A-9619. A-3

a4 MARIANAO Y SUS RPTOS.

LA SIERRA, CALLE 6 Y A, ALTOS, con sala, recibidor, despacho, comedor, cuatro cuartos, dos baños, dos terrazas, closets y cuarto y servicio de criados $30

INFORMAN M-6947. A-4

ALQUILO CALLE PRIMERA CASI esquina Lanuza, Almendares, portal sala, comedor, 2 cuartos, baño moderno, garage. Llaves bodega esquina. Informa Fonseca, Luz No. 1, Víbora. Teléfono I-3361. A-4

ALQUILO CHALET VILLA ENRIqueta, Fuentes entre C y D, Almendares, jardín, portal, sala, recibidor, 3 cuartos, baño intercalado, servicio criados. Llaves al lado. Informa Fonseca, Luz 1, Víbora. Telf. I-3361 A-4

ALTURAS MIRAMAR 6 Y 13, AVEnida frente río. Gran residencia, 6 habitaciones, cinco baños closets. Habitaciones servicios criados. Garage. Albarrán. A-4

SAN JOSE 6, MARIANAO, BARATIsima, se alquila espléndida casa de nueve habitaciones, baño intercalado, gran patio, precio $19. Informan 12 y 15, Vedado. A-4

SANTA LUCIA NUMERO 4, MARIAnao. Se alquilan amplios altos, hermosa vista, muy baratos, con cinco cuartos, sala, comedor, portal y baño, alquiler: $15.00. Informes, 12 esquina 15, chalet, Vedado. A-4

MARIANAO. ALQUILO CASA MOderna, Avenida 5a entre 6 y 7, Buenavista, buena comunicación, portal, sala, comedor, 2 cuartos, baño, lavadero, Galiano 75, café «Encanto» Díaz, M-9276. A-4

CALLE 12 ENTRE 10 Y 11

Reparto Ampliación de Almendares. Se alquila esta moderna casa, con comodidades para familia de gusto. Puede verse, a todas horas. Informes: San Pedro número 6 y Avenida Wilson número 41, entre D. y E. Vedado. Telfs. A-9619 y F-1269. A-4

SE ALQUILA, ALTURAS DE ALmendares Ave. de la Paz entre Calzada de Columbia y Ave. de la Victoria. Una cuadra tranvía. Planta baja. Portal, sala, recibidor, cuarto de visitas con baño, completo, comedor biblioteca, Pantry, cocina, cuarto de criado, garage para dos máquinas, cuarto y servicio de chauffeur. Planta alta: cinco habitaciones, dos baños, closet en cada habitación. Informan en la misma. A-4

a5 J. del MONTE y la VIBORA

CALZADA DE LUYANO 63 DOS CUAdras de Toyo, pasan los carros. altos independientes, gran sala, recibidor, comedor, cinco cuartos, separados dos y tres, servicios. Buen vecindario, barata. La encargada en el bajo 61. A-1826. A-7

ALQUILO, EN CARMEN Y LUZ CAballero, (Víbora), chalet espléndido, con gran terreno para jardín, sala, comedor, cinco habitaciones, espléndidos baños, garage, gas, etc. Informan: Manzana de Gómez 240. Telf. A-4893 A-5

VIBORA: ALQUILASE, CARMEN 4, esquina San Lázaro, portal, jardín, sala, saleta, 5 habitaciones, 2 de criados, comedor fondo, traspatio para cría, baño, pletora aire, ideal verano. Informan en la misma. A-5

ALQUILA O-FARRILL 3, HERMOSA casa a una cuadra paradero, jardín, portal, sala, comedor, cinco cuartos, baño, cocina, cuarto y servicio criado. Abierta 1 a 6. Informa Martínez, 6 y 11, Vedado. A-5

EN LO MAS ALTO DE RECIEN construcción sala, mirador, hall, tres cuartos, baño intercalado, comedor corrido, sitio para coser. cocina carbón, gas, lavadero, patio y pasillos laterales, $15.00 Vista Alegre No. 62, entre Armas y Lawton. A-5

$12.00, SANTA CATALINA 23, JEsús de Monte, sala, comedor, 3 cuartos, patio, servicios y cocina. Informes: Bufete de Arellano. M-3060.

a6 STOS. SUAREZ Y MENDOZA

ALQUILO CASA SANTA IRENE 62 sala, saleta(5 cuartos, baño completo intercalado, comedor, cocina gas y carbón, servicios criados, precio situación. Informan al lado núm. 64. A-6

SANTA IRENE Núm. 30

Entre Dolores y San Indalecio. Se alquila esta cómoda casa, con 4 dormitorios, sala, saleta y servicios. Las llaves en San Pedro número 6. Informes: Telf. A-9619. A-6

LUYANO

ALQUILO, CONCHA Y GUASABA.coa, bajos y altos, con sala, 3 habitaciones, baño, y cocina, desde 12 pesos. Informan: Manzana de Gómez 240. Telf. A-4893. A-7

LUYANO 129, CASA MODERNA DOS terrazas, sala, comedor, cuatro cuartos, baño intercalado, dos cuartos criados servicio y garage. Informa Loredo, Casa Parajón, Teniente Rey y Cuba. A-2686. A-7

a8 LAWTON y BATISTA

LAWTON 83, ENTRE SAN MARIA.no y Vista Alegre, se alquila casa con sala, recibidor, tres cuartos grandes, baño, comedor, cocina y un gran patio $15

ROSALES, GORRIN Y MAÑAS
Administración de Bienes
Edif. La Metropolitana 610, M-6946 A-8

ALQUILERES

b1 NAVES y LOCALES

10 DE OCTUBRE 655, ESPLENDIDO local para establecimiento, al lado del paradero de los tranvías de la Víbora $60

ROSALES, GORRIN Y MAÑAS
Administración de Bienes
Edif. La Metropolitana 610, M-6946

MONTE 154, ADAPTADA PARA ALmacenar tabaco. La llave e informes en el 235. B-1

EN OBISPO NUMERO 22, FRENTE a Secretaría de Hacienda, amplio cal para establecimiento, con vidrieras al frente. Precio reducido. Informes: Manzana de Gómez 240. Telf. A-4893. B-1

ALQUILO, EN LUZ Y OFICIOS, LOcal de esquina, propio para establecimiento, con varias divisiones y servicio. Informan: Manzana de Gómez 240. Telf. A-4893. B-1

SE ALQUILA, EN HABANA Y MUralla, hermosa casa de tres plantas, apropósito para almacén o depósito, con algunas habitaciones para vivienda. Precio de situación. Informes: Manzana de Gómez número 240. Telf. A-4893. B-1

CUBA ESQUINA A MURALLA, ESpléndido local para almacén o establecimiento, con más de 1,000 metros superficiales, junto con el primer piso de la casa, 3 espaciosas habitaciones, piso marmol y servicios. Precio, arreglado situación. Informan: Manzana de Gómez 240. Telf. A-4893. B-1

GANGA: $1,200.00, VENDO ESQUIna con nave, cerca de la Calzada de Infanta y una casa de mampostería, en $1,000.00, Cortes, O-Reilly y Aguiar Café. B-1

FIGURAS 118

Magnífico terreno, todo cercado. Se alquila por mes, una ganga, $6,00. Para más informes «La Regente». Neptuno y Amistad A-4376. B-1.

GRAN LOCAL: AMARGURA 34

Sobre columnas, piso granito, acabado de pintar Más de 600 metros. Una verdadera ganga. Llave en los altos. Informes: «La Regente». Neptuno y Amistad. A-4376. B-1.

VIDRIERA A LA CALLE Y PARTE del establecimiento se alquila. Precio módico. Lugar céntrico. Neptuno No. 2-A, Relojería, entre Zulueta y Prado. B-1.

ALQUILO BARATISIMO LOCAL grande independiente; 400 varas y 6 de alto, para almacén, depósito, comercio. Si se quiere sobre el mismo independiente se alquila un piso de sala grande, comedor, 3 cuartos, cocina, servicios completos. Inquisidor núm. 33, en la misma, trato 2 meses garantía. B-2.

2 LOCALES BODEGA FRUTOS PAIS uno Manrique y Virtudes. $30.00; otro Betancourt y Apóstol, Los Pinos, $12.00, éste con armatostes. Informes Calle B 260, Vedado. F-2225. B-1.

CASA PROPIA PARA INDUSTRIA

Del Tabaco, Calle San Miguel número 108, altos, entresuelos y bajos. Llave en la misma. Informan: Ferretería Belascoaín esquina a San Rafael. Teléfono U-5215. B-1.

SE ALQUILA BARCELONA 8, BAjos para comercio, espacioso local; véalo y haga oferta. Informa Sr. Perera, La Universal, Consulado y San Rafael. B-1.

LOCAL PARA ESTABLECIMIENTO: En Galiano y Trocadero, con mostradores, vidrieras, neveras. Más informes: Ramón G. Fernández, Infanta 47, esquina a Peñalver. U-1157. B-1

CARLOS III, ESQ. A ESPADA

Se alquila hermosa nave, dotada de todos los adelantos y facilidades, para industria de importancia. Se escuchan proposiciones, para todo el local o parte de unos y otros. Las llaves e informes, en San Pedro número 6. Telf. A-9619 B-1

¡BUSCA LOCAL PARA NEGOCIO?
LLAME AL
M.6747
CON TODA SEGURIDAD ENCUENTRA EL QUE VD. NECESITA
O VAYA A
MORRO Y GENIOS
EDIFICIO "GOMEZ"
ALLI LE INFORMARAN

SE ALQUILA GRAN LOCAL, DE ESquina, Cerro 624, frente al Paradero de los Tranvías. Sirve para industria o comercio. Alquiler módico. Informan: Manila 15-B., Cerro.

PARA TABACO. MONTE 154. CON barbacoa de madera para depósito. Informan y la llave en el 235. B-1

b2 APARTAMENTOS

APARTAMENTOS MODERNOS INdependientes compuestos de sala, habitación, cocina y baño intercalado, muy baratos, no deje de verlos. Picota 12 y 14. B-2

b2 DEPARTAMENTOS

VEDADO. DEPARTAMENTO COMpletamente independiente de la casa K No. 5, entre 9 y 11, con sala, gabinete, recibidor, tres cuartos, baño intercalado, hall, comedor, y demás servicios, garage si se desea .. $35

ROSALES, GORRIN Y MAÑAS
Administración de Bienes
Edif. La Metropolitana 610, M-6946 B-3

SE ALQUILAN, EN O.REILLY 5, buenos y frescos departamentos, con todo lo necesario. Precio situación. B-3

VICTOR MUÑOZ 53, DEPARTAMENtos, sala, cuarto, cocina, luz y 2 cuartos a $6 mes. Garantía, uno adelantado. B-3.

b4 HABITACIONES

HABITACIONES

10 de Octubre 655, al lado del paradero de los tranvías Víbora Con gran patio central .. .. .. $5 y $6.

ROSALES, GORRIN Y MAÑAS
Administración de Bienes
Edif. La Metropolitana 610, M-6946 B-4

DOS HABITACIONES MUY FREScas balcón a la calle, $5.00. Espada 85, altos, esquina a Salud. B-4

SE ALQUILAN 2 HABITACIONES juntas o separadas, con balcón a la calle y lavado de agua corriente. Casa de moralidad. En la misma se da comida, si se quiere. Colón 23, primer piso.

VEDADO. BUENA OPORTUNIDAD. corta familia cede habitación grande con lavabo, a señoras o señoritas, 19 No. 109 entre L y M, piso primero F-5284. B-4

ALQUILO HERMOSA Y FRESCA habitación con vista a la calle a hombre solo, con toda asistencia si se desea, casa de moralidad; gran baño con abundante agua. Reina 2, tercer piso derecha. B-4.

ALQUILERES

HABITACIONES

REINA Y BELASCOAIN, ALTOS del Café Avenida de la Independencia, se alquilan amplias y frescas habitaciones con y sin muebles. B-4.

BARATAS Y FRESCAS HABITACIONEES

Maloja 1, esquina a Monte y Aguila con vista a la calle, en $6.00 y $8.00 Llaves en la misma. Informes: Edificio »Bacardí», Apartamento 421, Sr. Torres, Telf. A-7830. B-4

GRAN CASA PARA FAMILIAS, COMpostela 66. El nuevo dueño ha rebajado los precios, a la mitad de su valor. Habitaciones, $7.00 y $8.00, balcón, lavabo, baños intercalados. Mucha limpieza y moralidad. Vea esta casa, media cuadra de Sarrá. Telf. M-8797. B-4

HABITACIONES PARA HOMBRES solos o matrimonio sin hijos, ventiladas y frescas, primer piso y tercero. Todo modernos y fresco. Moralidad y tranquilidad, Lamparilla 60. B-4

EDIFICIO «CUBA», 6 PISOS, EMpedrado 42. Se alquilan, amplias y ventiladas habitaciones muy baratas, elevador, lavabos, luz toda la noche, orden y moralidad. Tels. M-2515 y M-5113. B 4

GALIANO 103, ENTRE SAN JOSE y Barcelona: Habitaciones espléndidas desde $25 para uno; dos, $37. Lavabos, baños intercalados, agua caliente abundante, excelente comida, limpieza, luz, teléfono. Sólo moral absoluta. Teléfono M-7380. B-4

ALQUILO HABITACION MUY FRESca, dos ventanas, casi frente La Casa Grande, Teléfono, agua corriente. Cambiamos referencias. San Rafael 39 altos. B-4.

b5 CASAS DE HUESPEDES

CRESPO 64-66

Con fachadas también por Amistad, se alquilan, para familias, hospedaje, restaurant, etc. Pueden verse a cualquier hera. Para informes, señor Díaz, Banco Nova Scotia, Departamento 209 de 2 a 4 P.M. Teléfono A-9543. B-5.

GALANO Y SAN RAFAEL, ALTOS del café «La Isla». Alquilo habitaciones, con y sin vista calle. Excelente comida. Personas de moralidad. B-5

SE TRASPASA UNA HERMOSA CAsa de huéspedes con inquilinos y abonados a la mesa, por enfermedad de la dueña. Informan San Nicolás 212, Primero. B-7

b6 HOTELES

HOTEL "LAS TULLERIAS"

PREFERIDO POR LOS VIAJEROS del interior, céntrico y económico, espléndidas habitaciones para matrimonio. Ave de Bélgica 91 (Monserrate) Habana. Telf. A-3648, frente al Parque Central. B-6

NEPTUNO NUMERO 234. LO MAS fresco de la ciudad, piso completamente amueblada, 3 cuartos, baño intercalado, sala, comedor, cocina, cuarto de criados y magnífica terraza, Hotel «Florida». Telf. A-1131.

IDEAL ROOM

PRADO 93-B, FRENTE AL CAPITOLIO (POR EL PASAJE)

Visite esta casa por dentro, la mejor sin duda. Visítela por curiosidad. ¿Busca usted habitación grande, baño agua caliente y fría, con muebles, sin ellos y comida? Sin duda la mejor. Buenos salones de recibo, balcón a Prado. Precios para matrimonios: comida y desayuno, desde 25 a 40 pesos. Apartamentos de dos grandes habitaciones, balcón a Prado, baño, comida y desayuno, para matrimonio, 55 pesos. Exíjense referencias de moralidad y pagos. B-6

SE SOLICITAN

b9 Agencias de Colocaciones

AGENCIA FANNY OFRECE GOVERnesses Institutrices inglesas y americanas para interior, y profesoras para medio día en Habana. Enseñar Inglés y Francés. Inmejorables referencias. O-Reilly 32. M-3339. B-9

TENEMOS BUENAS COLOCACIOnes para mujeres españolas jóvenes, $12,$15 $20, con familias americanas; Taquígrafo con inglés, $100. Agencia **Beers**, O-Reilly 9 y medio.

s1 CRIADAS y CRIADOS

SE DESEA UNA CRIADA DE COmedor que sepa servir a la rusa. Calle 15 entre J y K. S-1

NECESITO SEÑORA BLANCA PAra encargada de la ropería en una creche; otra para cuidar niñita, casa de caballero solo; un camarero y un chauffeur. Compostela 58. S-1

SE SOLICITA UNA CRIADA DE MEdiana edad para cocinar y limpiar; con referencias, San Lázaro 341, altos Para tratar después de las 8 a. m. S-1

SE SOLICITA CRIADA QUE SEPA servir y tenga referencias; dormir en colocación. Corta familia. Sueldo $12.00 y uniformes. Sólo de 10 a 12 a.m. Calle 25 No. 313, Vedado. S-11

SOLICITO, PARA TODO EL SERVIcio de matrimonio, joven española, formal y trabajadora, Consulado 100, altos Casa Préstamos. S-1

SOLICITO UNA BUENA CRIADA española, de mediana edad, que sepa servir mesa a la rusa y tenga referencias, $15. Vedado, calle 15 No. 380, entre 2 y 4. S-1

SOLICITO UNA CRIADA DE CUARtos, joven, española, que sepa coser muy bien, prefiriendo que sea pantalonera. Exijo referencias de casas conocidas. Sueldo: $15.00. N y 25, Vedado. S-1

UNA BUENA CRIADA SE SOLICITA en la calle J, esquina a 17 altos. Ha de tener referencias. S-1.

s2 COCINERAS y COCINEROS

SOLICITO ESPAÑOLA, PARA COCInar y limpiar, con referencias, corta familia, dormir fuera; sueldo: 12 pesos y uniforme. Calle C No. 190, entre 19 y 21. Vedado, horas de 2 a 5. S-2

SE SOLICITA UNA JOVEN ESPAñola que sea ágil para cocinar o para cocinar y limpiar. Santa Catalina 59, esquina a Luz Caballero. S-2

SOLICITO COCINERA BLANCA O de color, que ayude a la limpieza, para matrimonio. Tiene que saber cocinar y traer referencias. M. número 164, entre 17 y 19. $15.00.

SOLICITO ESPAÑOLA JOVEN, PAra cocinar y limpiar casa de corta familia; tiene que dormir en la colocación. Sueldo: $12.00. Lucena 8, entre Neptuno y San Miguel. S-2

SOLICITO PARA COCINAR Y LIMpiar, persona mediana edad, peninsular o del país. Sueldo $15, calle F No. 219, entre 21 y 32, Vedado. S-2

SE SOLICITA NUCHACHA ESPAÑOla para cocinar que sepa bien su obligación. Puede dormir fuera. Reina 2, Tercer piso derecha. S-2.

SE SOLICITAN

s2 COCINERAS y COCINEROS

SE SOLICITAN DOS MUCHACHAS blancas, una para cocinar y limpiar y otra, para cuidar niños y lavarle la ropita. Tienen que dormir en la colocación, Villegas núm. 51, altos.

SE SOLICITA UNA COCINERA, DE mediana edad, sin pretensiones. Es sólo para la cocina, Prado 119.

SE SOLICITA UNA COCINERA BUEna para cocinar y pequeña limpieza, para corta familia. Sueldo $10.00. Para ir a playa, cerca Habana. Dirigirse de 9 a 2, en 17 esquina B., Vedado. S-2

SOLICITO COCINERA, QUE SEPA su obligación, para ayudar a la limpieza. Sueldo $8.00. Dormir en la colocación y tener referencias. Que no sea salcochadora. Baños 275, entre 27 y 29. S-2

s1 Agencias y Vendedores

SOLICITAMOS AGENTES VENDEdores, para un artículo que causó la sensación en la exhibición de Chicago. Magnífico margen de utilidad. Fácil de vender en toda la Isla. Imprescindible seriedad y voluntad para trabajar. No se necesita experiencia. Si está interesado en ganar de $3.00 a $5.00 diarios, escriba o visítenos, en la Manzana de Gómez 217, Habana. S-1

URGEN BUENOS VENDEDORES sueldo fijo y comisión. «Forrajera Siboney», San Cándido y Pluma, Marianao, de 10 a 12 a.m. y de 3 a 6 p.m.

s13 SOCIOS

SOLICITO SOCIO APORTE CAPITAL $5.000,00 para negocio acreditado, tres años establecido. Asunto seria. No charlatanes, Dirigirse a R. D. Santos. Lista de Correos, Habana. S11.

SOLICITO SOCIO NEGOCIO DE CAfé y Restaurant con 225 pesos si es cocinero mejor. Informan Neptuno 161 entre Gervasio y Escobar. Casa Fernández, de 8 a 10, de 2 a 4. Señor López. D-1.

s14 VARIOS

SE SOLICITA HOMBRE JOVEN, PAra trabajo de trasiego y envase de leche. Condición indispensable: Que sea esmeradamente limpio y tenga referencias, Lugareño y Pozos Dulces. Depósito: finca «Lola». S-14

HOMBRE SERIO, CUBANO, REFErencias, garantías las que deseen; conocimientos generales oficina, cobrador, vendedor, encargado. Maneja automóvil, colócase poco sueldo; va campo también. U-3412, Lagunas 69, bajos. S-14.

SE SOLICITAN DOS HOMBRES RElacionados con el comercio, no se trata de agentes, traiga las referencias personales: Sr. Sousa. Ave. Menocal 45 esquina a Llinás de 12 a 2.

ENFERMOS DEL ESTOMAGO, HIGAdo, Vesícula Biliar, Ulcera Gástrica o Duodenal, Colitis o Intestinos. Probad con un frasco del maravilloso patente, en polvo. **«Bismagen» y bendeciréis la hora en que decidisteis tomarlo.** S-14

SE OFRECEN

s1 CRIADAS y CRIADOS

SE DESEA COLOCAR UNA JOVEN para limpieza de cuarto y coser. Corta por figurín. Informes Espada No. 5, Entre Vapor y Príncipe, teléfono U-6611. O-1

DESEA COLOCARSE JOVEN ESpañola para cuartos o comedor. Teléfono F-6348. O-1

SE OFRECEN CRIADAS Y COCINEras buenas y con referencias llame al M-9482 O-1

DESEA COLOCARSE UNA JOVEN española para criada de cuartos o de comedor; sabe coser y vestir señora; tiene buenas referencias. Informan Rayo 29 entre Salud y Reina. M-2563. O-1.

SE OFRECE UNA MUCHACHA DEL campo para servicio de matrimonio solo, sabe su obligación, no le importa reparto. Amargura No. 43, 1er piso, pre guntar por María. O-1

SE DESEA COLOCAR UNA JOVEN española, para criada de mano o manejadora. Tiene referencias. Informan Línea 150, Vedado, entre 16 y 18. O-1

SE DESEA COLOCAR UNA JOVEN española, de criada de mano, cuartos, comedor, manejadora, es trabajadora, formal y limpia. Para matrimonio solo, cocina y limpia, Tercera entre F. y Baños, letra B.

SE COLOCA JOVEN ESPAÑOLA para limpieza y cocina y sabe labor prefiere dormir fuera. Teléf. U-7960. San Miguel No. 210. O-1.

DESEA COLOCARSE UN JOVEN español para criado de mano o jardinero. Para casa particular; tiene referencias. Teléfono F-6265, o Calle 2 No. 66, Vedado. O-1

SE DESEA COLOCAR UNA ESPAñola para cuartos, comedor, sabe coser y planchar ropa fina, también entiende algo de cocina. Informan en la carnicería de 10 y 23, Vedado.

SE OFRECE ESPAÑOLA DE MEdiana edad para limpiar y cocinar, en la misma una para criada de mano. Pocito 58 altos. esq. Oquendo y Soledad. O-1.

CRIADO SE OFRECE ESPAÑOL EN casa particular; práctico en el servicio de comedor a la rusa y limpieza, con referencias de buenas casas. Amistad 120, Tintorería. A-0515. O

SE DESEA COLOCAR UNA MUCHAcha española para cuartos o para comedor y si es corta familia para todo. Informan Calle J No. 11 altos. Teléfono F-1408. O-1.

SE DESEA COLOCAR UNA MUCHAcha para criada de mano o de cuartos. Príncipe 49 altos, entre Espada y San Francisco. O-1.

SE DESEA COLOCAR UNA JOVEN blanca, para criada de mano. Informan: Marina y Enseneda, Bodega. O-1

s2 COCINERAS y COCINEROS

SE DESEA COLOCAR UNA JOVEN española para cocinar y limpiar, tiene buenas referencias de las casas donde estuvo. No lava ropa, sabe cocinar bien. Informan Línea 150, entre 16 y 18. Vedado. O-2

JOVEN ESPAÑOL DESEA COLOCARse de cocinero, es buen cocinero y repostero, referencias de buenas casas y muy limpio. Informan F-2375. 17 y G, Tintorería París. O-2

DESEA COLOCARSE UNA COCINEra de mediana edad, sabe cumplir con su obligación, no duerme en la colocación. Calle Baños No. 49, entre Quinta y Calzada. O-2

JOVEN CHINO COCINERO REPOStero, buenas referencias, sabe cocinar bien y cumplir su obligación, lleva tiempo en el país, informan Zanja y San Nicolás, en el café por Antonio Li. Telf. M-4823 O-2

GRAN COCINERO FINO, ASIATICO, desea colocarse en casa particular, muy práctico criolla, española y francesa. Hace dulces variados, limpio y formal. Teléf. M-4751, Campanario 132, habitación 5. O-2.

SE OFRECE UNA BUENA COCINEra española, cocina criolla y española; sabe de repostería, tiene buenas referencias. Informan Monte 103. Teléfono M-9247. O-2.

DESEA COLOCARSE ESPAÑOLA DE cocinera, entiende repostería; no duerme en la colocación, magníficas referencias, en la misma criada de cuarto o comedor. Informan S. Lázaro 6 esquina Prado. O-2

M.E.C.D. 2016

SE OFRECEN

COCINERAS - COCINEROS

SE OFRECE COCINERA PRACTICA en el oficio hace repostería, puede salir a los repartos, desea familia de moralidad. Informan: Maloja 53.

DESEA COLOCARSE UNA ESPA-ñola par cocinar, siendo corta familia, y ayudar la limpieza; tiene referencias y es formal, no le importa ir a los Repartos. Gervasio No. 130-B, entre Zanja y San José. O-32.

COCINERA, REPOSTERA ESPAÑO-la se ofrece para todo siendo corta familia. Tiene referencias. Virtudes esq. a Industria, Bodega. Teléfono M-4007. O-2.

SE DESEA COLOCAR COCINERA, cocina a la criolla y española, es repostera. Informan Inquisidor 3, entre Sol y Muralla, tiene buenas referencias. O-2

UNA SEÑORA DE MEDIANA EDAD, se desea colocar, para cocinar o manejadora. Tiene buenas referencias. Vedado, Calzada y Paseo, altos de «La Luna». O-2

s3 MANEJADORAS

SEÑORA INGLESA DE 23 AÑOS, desea colocarse de manejadora o criada de mano; habla español y tiene referencias. Informan calle Sol, No. 111. Teléfono A-7740. O-3.

SE DESEA COLOCAR UNA ESPA-ñola joven, de manejadora y de criada de mano. Muy buenas recomendaciones y sin pretensiones de ninguna clase. M-6320, Lamparilla 11 y medio, altos, María. O-3

s10 OFICINISTAS

SE DESEA COLOCAR UNA JOVEN blanca, para una oficina. Sabe escribir a máquina y sabe hablar inglés. Dirección: Vedado, Calzada y Paseo, altos de «La Luna».

SRITA. MECANOGRAFA EN INGLES y español desea empleo oficina, no tiene pretensiones y con referencias. Oquendo No. 18 Dpto. 404. O-10

COMPRAS

1 CASAS

COMPRO BUENA RESIDENCIA VE-dado para familia acomodada, otra en alturas Almendares, más modesta. Gerardo Mauriz, M-7586, Metropolitana 538. C-1

ME INTERESO COMPRAR UNA CA-sa en el Vedado, no más de $4,000.00, con algunas facilidades de pagos. Detalles: C. V. Hernández, Apartado 1047, Habana. C-1

COMPRO CASITA CON DOS O TRES cuartos sala, comedor y demás. Buena construcción. En Santos Suárez o alrededores. Diríjase por correo Sr. Porrúa, Real de la Ceiba, 157 Puentes Grandes. C-1

6 AUTOMOVILES

SE COMPRAN, SE VENDEN Y SE cambian automóviles marca Ford de todos los tipos. Zanja No. 142, garage. C-6

COMPRO AUTOMOVILES USADOS
En buen estado para la reventa o propios para desarmar
ACCESORIOS Y REPUESTOS NUEVOS DE IMPORTACION Y TAMBIEN DE USO. TODOS A PRECIOS BARATISIMOS.
J. S. García, Galiano 45, entre Virtudes y Concordia. M-2676 Habana

7 MAQUINARIAS

MAQUINARIA
Se compran dos máquinas planas, «Walter Scott» o «Optimus Bacotk», números 4, 5 o 6. Informes: 27, Imprenta. C-7

MAQUINARIA SE COMPRAN DOS máquinas planas Walter Scott o «Optimus Baccotk», números 4, 5 o 6. Informe 27, Imprenta. C?7

9 MUEBLES y PRENDAS

SALUD 11 DARRIBA
Compro muebles toda clase Oficina, máquinas coser, escribir, contadoras, vidrieras, armatostes, café y fonda, equipajes, casas completas, lámparas, mamparas, efectos sanitarios, radios. Aviso personal, no tenemos teléfono. C-9

MUEBLES, COMPRO
En todas cantidades, liquido casas, oficinas, fondas, establecimientos; baúles, maletas, máquinas de coser, efectos sanitarios. «La Moderna», Salud 3, A-6620. C-9

"EL CRIOLLO". COMPRA VENTA
Teléfono: M-8677. Compro y vendo muebles, pianos, máquinas escribir, coser, sumar, juegos de cuartos Arte Moderno, $35.00. Pago más que nadie. Egido 18, entre Jesús María y Merced. C-9

Compro y Cambio Muebles
Teléfono: U-3145. Belascoaín 48. Habana. G-9

BUROS, MAQUINAS
Compro, empeño, y vendo: Escribir, sumar, calcular, coser, memeógrafos, adresógrafos, cultígrafos, archivos, cajas caudales, libreros, mesas y joyas en general. No reparo en precio. Véalos: Villegas 6, A-8054. Losada. C-9

ORO, PLATA, PLATINO
Compramos en joyas, monedas, inclusive rotas. Facilitamos dinero sobre joyas.
BAHAMONDE Y COMPAÑIA
(Desde 1893).
Brillante en tamaños hasta catorce quilates. Joyería fina y novedades. Amistad 94.

DINERO SOBRE JOYAS
Y objetos de valor. Compramos oro, platino y brillantes. Baúles y maletas. «La Nacional», Villegas 93, entre Teniente Rey y Amargura. A-9915

U-2530 'La Predilecta'
U-2530. Compro, liquido casas completas, objetos arte, adornos, plata, marfil, porcelana, bronce, cubiertos, libros, baúles, maletas, burós, máquinas escribir y coser. Compro todo. San Rafael 141 (y Oquendo). C-9

COMPRAS

9 MUEBLES Y PRENDAS

ORO
Compramos prendas de todas clases, de oro, platino, plata o enchape. Monedas de oro y plata de cualquier nación.
CARBALLAL HERMANOS
SAN RAFAEL 138, entre Belascoaín y Gervasio. T. U-5744. Pagamos más que nadie. V-9

10 UTILES de OFICINAS

SE DESEA COMPRAR UNA MESA. escritorio con gabetas y dos libreros que le hagan juego, de tamaño mediano, y a precio de situación. Diríjanse a L. Espinosa, Reina 153, altos. C-10

COMPRO, VENDO MUEBLES OFI-cina, máquinas escribir, sumar, calcular, mimeógrafos, burós, archivos, tarjeteros, satélites, cajas seguridad, sillas giratorias, libreros, carpetas, rejas. Progreso 3, entre Villegas y Aguacate. Teléfono M-8638

ARRENDAMIENTOS

3 FINCAS RUSTICAS

ALQUILO FINCA RECREO Y CUL-tivo, 1 y media caballería, casa de lujo para numerosa familia, garage, vaquería, luz eléctrica, teléfono, abundantes frutales, a 15 minutos del Capitolio. Precio de situación. Informes Dr. Cárdenas, Obrapía 19 y 3a y 2, Reparto Miramar. Telf. M-6934. AA

ARRIENDO FINCA, DOS CABALLE-rías, buena casa, dos pozos, turbina eléctrica, tubería, arboleda, buenas cercas metálicas, al lado Güira de Melena, Hotel San Carlos, Gutiérrez. AA-3

VENTAS

CASAS

VENDO CASA LEALTAD, CERCA Reina, sala, comedor, 6 cuartos, 200 metros, azotea y citarón, $3,400.00. Parte contado. Valorice. Otra, 1,500 pesos, J. Llanes, Sitios 42, esquina a San Nicolás. V-1

VEA ESTO, URGE VENDER
Vedado, casa de dos plantas independientes, modernas, lujosa, 13,500 pesos, calzada lo mejor, hermosa residencia una planta, $20.000. Gerardo Mauriz. M-7586, Metropolitana 538.

Vedado, moderno chalet, 5 habitaciones 2 baños, garage, vestíbulo, sala, comedor, demás, $11,000. Casa 683 metros moderna 5 habitaciones, 2 baños garage, $10.500. G. Mauriz, M-7586, Metropolitana 538.

Vedado moderno chalet ganga no tiene garage, $4.500, próximo a línea, bajos, sala, comedor, cocina, pantry, patio, altos 3 grandes habitaciones bonito baño. G. Mauriz, M. 7586, Metropolitana 538.

Santos Suárez San. Mariano 2 casas modernas, 2 garages 1,300 varas las dos, $8.500, otra buena residencia frente parque, San Mariano $11.000. G. Mauriz, M-7586, Metropolitana 538.

La Sierra moderna, brisa, una planta 700 varas, $6,800, otra frente parque tranvía, 6 habitaciones, 2 baños, 2 garages, 2 cuartos criados, $9.500. G. Mauriz, M. 7586 Metropolitana 538.

Alturas Almendares, avenida de la Paz 1 planta, 4 habitaciones, 3 baños, garage, $15.000, poco efectivo. Gerardo Muriz, M-7586, Metropolitana 538.

Miramar. Regio palacete, hay que verlo, verdadera ganga casi regalado, otro chalet $7.500, bonita casa una planta 5 habitaciones, 2 baños. Gerardo Mauriz, M-7586, Metropolitana 538.

Neptuno, próxima Universidad, dos plantas, $8.500, lo mejor Infanta, esquina moderna buena renta, 4 plantas. Malecón 4 plantas, $22,000. Gerardo Mauriz. M-7586. Metropolitana 538. V-1

SE VENDE BARATA, CASA-QUIN-ta en Arroyo Naranjo, la segunda a la izquierda. Casa moderna de mampostería, cuatro cuartos, dos baños, 4,000 metros de terrenos cercados. Otra casa de mampostería Callejón del Pinar 50 metros de la alzada, con acera, tres habitaciones, baño, garage, mil metros de terreno. Hay 14,000 metros de terrenos inmediatos que pueden añadirse. O-Reilly 11, A-1826. V-1

SE VENDEN MUY BARATAS DOS casas. Calzada de Luyanó a dos cuadras de Toyo. De mampostería alto y bajo con techos de vigas de hierro. Seis y ocho metros frente por 42 fondo, dan a dos calles. Forman 4 viviendas completas y cuartería de 16 cuartos. Gran negocio para quien pueda atenderlo. Informes A-1826. O-Reilly 11, Apartamento 611. V-1

REPARTO ALMENDARES. VENDO tres amplios apartamentos próximos curva Montalvo mucho terreno, árboles frutales pegado ómnibus, tranvía precio regalado, véados oficina 14 y B. FO-2212. Abel Rodríguez. V-1

PUNTO EXCELENTE, REPARTO ALmendares esquina 700 metros, próximo tranvía, ómnibus, chalet fabricación superior, Jardines, portar, sala, cuatro cuartos, garage, propio para dos familias. Valorado hoy $15.000. Por motivos de salud se vende $5.000, facilidades. Vea Quintana, Chacón 23, A-7733. V-1

VENDO REGIA CASA MODERNA, Estrada Palma, próxima al tranvía, jardín, portal, hall, 4 cuartos, baño, comedor demás servicios, traspatio, costó 15.000 pesos, la doy en 7.000, directo en Monte 311, Casa Vila. V-1

GANGA. CASA MAGNIFICA REPAR-to Almendares, inmediata línea, jardín, portal, sala, comedor, 2 cuartos, baño intercalado, patio y gran sala al fondo con frente a línea. $1.700. Lealtad 143, altos. V-1

GANGA $5,000 VENDO CASA AN-tigua Infanta No. 64, hace frente a dos calles, mide 12x17. Cortés. O-Reilly y Aguiar, Café. V-1

VENTA. $8.000.00 REPARTO MEN-doza, Felipe Poey 38, entre Milagros y Santa Catalina. A cuadra y media de la Calzada de Jesús del Monte 10x30 m. 5 habitaciones, hall al centro, 2 baños intercalados, jardín, sala, comedor al fondo, pantry y cocina, cuarto y baño de criados y patio. Teléfono A-2362. V-1

VENTAS

1 CASAS

SE VENDE EN $1.400, SANTA PE-tronila No. 11, entre Ave. de Columbia y Medrano, compuesta de 8 cuartos y dos accesorias. Buen Retiro. Cortés, O-Reilly y Aguiar. Café.

VENDO $1,200 ESQUINA MODERNA decorada, propia para establecimiento, superficie 227 metros, Etrampes y San Mariano, Víbora, (Paradero Omnibus Habana). Alberto Cuervo, Obispo 59, altos, M-1537. V-1

CORREA. VENDO DOS CASAS DE 6x40 de fondo, se dan las dos en $5,500. Informan Flores 78, casi esquina Enamorados. No corredores. V-1

VENDO 9 CASAS y 2 SOLARES EN $1.500.00 una de las casas vale el dinero y facilito dinero en hipoteca, Juan Cabricano, Martí 22, Guanabacoa. V-1

VENDO 90 CASAS DE CONSTRUC. ción moderna y antigua en distintos lugares a precio de situación. Informan Juan Cabricano, Martí núm. 22 Guanabacoa. V-1

SE VENDE UNA LINDA CASA EN la Habana. Precio de situación. Informa: Vda. de Ponce de León, Belascoaín 26 altos del Banco, Apartamento No 1. V-1.

GANGA: VENDO LUJOSA CASA, EN lo mejor de Santos Suárez. Todo confort, artística decoración. No pierda esta oportunidad. Véala. E. Palma 148, entre D-Strampe y J. Delgado. V-1.

VENDO EN CHAPLE CASA MODER. na. Sala, saleta 3|4 completos, comedor al fondo, techos monolíticos. Es una ganga $900. Neptuno 161, de 8 a 10, de 2 a 4. Señor López. X-1.

CHALET DOS PLANTAS, VEDADO. Jardín, portal, saleta, vestíbulo, comedor, garage y demás servicios. En la planta alta cinco habitaciones, dos baños, recibidor y terraza. Es de lujo se da en $12.000. Informa Sr. Hernández. Hotel Ritz. V-1.

VENDO EN CALZADA
UN LOTE DE CASITAS CON CO-mercio al prente, 1.500 metros todo fabricado, renta $150; un solo recibo con contrato, precio último, $15.000, costó $45,000. Informan San José y Belascoaén, Angel Alvarez. V-1

OPORTUNIDAD
Me embarco, vendo mis 3 casitas, buena construcción, tienen jardín, y con terreno para fabricar, otras, muy baratas. Están en la Calle A, núm. 63, entre 13 y 14, Reparto Lawton. Informan en la misma. V-1

VEDADO. VENDO UNA VERDADE-ra ganga. Casa moderna construcción, techos monolíticos, escalera de mármol, facilidades pagos. Guillermo Delmonte, Habana No. 84, A-2474.

EN LO MAS ALTO ESTRADA PAL-ma, vendo precioso chalecito, jardín, portal, sala, hall, comedor, 3 cuartos, baño intercalado, cocina, cuarto y baño criados y garage. Decorado, lujosamente, $3,500.00. Juan Fernández, Sola y Sur, Santos Suárez. V-1

SE VENDE MAGNIFICA RESIDEN-cia en lo mejor del Vedado, calle Baños 192, entre 19 y 21, más de un solar, construcción moderna, árboles frutales, muy baratas, informes Teniente Rey 3, altos, teléfono A-9670. V-1

URGE VENTA MAGNIFICA CASA 4 habitaciones, sala y comedor, 450 metros a una cuadra Ayesterán y media de San Pablo, en $2,000, puede dejar mitad a pagar en alquileres sólo trato directo. Sr. Rodríguez, de 3 a 4, Villegas 86. V-1

REPARTO LA SIERRA: SE VENDE casa, 2 pisos, 1,080 varas de terreno esquina. En el piso bajo, sala, hall, comedor, un cuarto, pantry, cocina, 3 portales. En el piso alto, 6 cuartos, 2 baños, 2 terrazas. La mejor esquina del Reparto, sin arrimos. Garage apart, 2 cuartos criados y baño. Ganga: $12,500.00. Informan: Consulado 7, 10 a 12 y 3 a 5. A-9965. Libre de gravámenes. V-1

SE VENDEN 2 CASITAS EN EL CE-rro, esquinas, con 10 acciones de La Tropical, fundadoras cada una. Título y seguro al corriente. Todo $6,500.00. Bar «La Perla», de 7 a 9 p. m., (Juan).

SE REGALA UNA PROPIEDAD, SE vende en dos mil quinientos pesos tres casas con sala, tres cuartos, patio y servicios. Informes Ave. de Menocal No. 45, esquina a Llinás. Sr. Vivancos. V-1

SOLARES

REPARTO LA SIERRA, ALTURAS. Vendo varios solares 18x48, $2.500; 15x33, $1,000; 24x46, $2,200; 12x46, $800; 10x47, ;600; 15x50, $085. Hay varios más: Oficina 14 y B, FO-2212. Rodríguez. V-2

VENDO LOTES DE TERRENO DE 50,000 y 100,000 metros frente carretera y el mar, con chuchos y líneas, muy baratos. Informan Cabricano, Martí 22, Guanabacoa. V-2

GRAN SOLAR. POR ASUNTOS DE familia, urge inmediata venta de un hermoso solar con 500 metros situado a una cuadra del Puente Agua Dulce. Se cede a primera oferta por urgente necesidad. Trato directo en Habana 39 por Chacón (Notaría). V-2.

3 FINCAS RUSTICAS

BUENA FINCA. PROVINCIA HABA-na, casas de vivienda y de partidarios, cercada de piedra, frutales, palmas, platanales, pozo, una caballería aproximada, $1,350. Lealtad 143, altos. V-3

VENDO FINCA, DE 3 Y MEDIA CA-ballerías, situada de San Antonio a Vereda, tierra de primera. Precio: $12,000.00. Otra, en Caimito, 2 y media caballerías, tierra de primera. Precio: $11,000.00. Quintana, Chacón 23. A-7733. V-3

RUSTICA. VENDO 1 CABALLERIA bien situada en Bacuranao, cañada, río. Precio: $800. V-3

RUSTICAS. VENDO 2 CABALLERIAS tierra colorada primera, frente a carretera, cercada piedra, frutales, agua abundante, motores y regadío, un chalet y 4 casas de campo, 1,300 gallinas de raza, aperos de labranza, vacas, carro y bueyes, $8,000. Facilidades de pago y se admiten créditos hipotecarios. Cabricano, Martí 22, Guanabacoa. V-3

RUSTICAS VENDO O CAMBIO 4 Y media caballerías tierra de primera cerca de Guanabacoa, se admite una casa en la Habana o Jesús del Monte. Cabricano. Martí 22, Guanabacoa. V-3

VENTAS

3 FINCAS RUSTICAS

RUSTICA. VENDO MEDIA CABA-llería tierra de primera en Guanabacoa, cerca del pueblo, $1,200 Informa Juan Cabricano, Martí 22, Guanabacoa. V-3

FINQUITA DE RECREO
Tiene 35.000 m. buena tierra, árboles toda clase en producción, buena y abundante agua casa espaciosa, planta eléctrica; a 2 kilómetros A. Arenas. Cambio por casa en la Habana o hipoteca. Informan Habana 86, A-2446. V-3

VENDO FINQUITA DE RECREO, UN cuarto caballería, con frutales, chalet, jardines, abundante agua, en carretera Guanajay, entre Arroyo Arenas y Punta Brava. Ultimo precio: $11.000-00. Facilidades de pago Informan: Notaría Dr. Jiménez, Habana 51. V-3

GANGA. VENDO FINCA MIDE 7571 metros, dos casas, árboles frutales agua abundante, a peso metro. Informan Villa Marieta, Calzada de Güines San Francisco de Paula. V-3

FINQUITA RECREO: 11,000 ME-tros terreno, vivienda con su garage, frente a la Carretera Central, entre Arroyo Arenas y Punta Brava, a 15 minutos del Capitolio. Muchos árboles frutales en producción, entrada concreto, parque Inglés, Jardines, etc. Precio: $7.500-00. Informan: Muralla No. 3, teléfono M-9206. V-3

4 ESTABLECIMIENTOS

VENDO EN EL HELITE DE ESTA capital restaurant, solo a conocedores del oficio. Más detalles Cuenya, Monte y Someruelos, Café. V-4

VENDO GARAGE YARA, BIEN SI-tuado, con buen storage y venta. Tiene compresora aire, caja contadora, bomba gasolina, accesorios. Precio razonable; doy facilidades de pago, Ayesterán 18. V-4

BODEGA EN CALZADA $800.
Sola esquina, cantinera, surtida, sin deudas, facilidades de pago. Se vende por enfermedad dueño, Venta diaria 25 pesos. Informes: Suárez Belascoaín y Figuras, café. V-4

VENDO FONDA CALZADA ESQUI-na, 20 pesos diarios, venta barata, $500, facilidad pago propia para un matrimonio. Cuenya, Monte y Somernelos, café. V14

VENDO CAFECITO SITIO MAS CO-mercial y transitable de esta capital, 6 años contrato, $30 diarios. Venta cómodo en gastos, nada más claro, $2.500. Cuenya, Monte y Somernelos, Café. V-4

BODEGA MUY CANTINERA
Garantizo venta 35 pesos diarios cantina; no paga alquiler, en calzada. Surtida. Sin deudas. Se vende mitad precio por necesidad embarcarme. Suárez, Belascoaín y Figuras, Café. V-4

VENDO BODEGA, EN COMPOSTELA número 30, con buena venta de café y helados y demás víveres. Se da barata. Telf. M-5085. V-4

5 Bóvedas y Panteones

CEMENTERIO COLON: VENDO DOS panteones, con 2 bóvedas cada uno y tres bóvedas a la entrada. Liquidamos. Urge venta. J. Llanes, Sitios 42, esquina San Lázaro. V-5

6 AUTOMOVILES

SE VENDE UNA CUÑA CRAILES casi regalada, con gomas, chapa y pint ura nueva, un Studebaker de cinco pasajeros, abierto. Amargura y San Ignacio. V-6

SE VENDE UN CAMION BUICK EN perfectas condiciones, se dá barato. Informan Zulueta 52, entre Corrales y Apodaca, Garage Durán. V-6

VENDO AUTOMOVIL CERRADO, cinco pasajeros, cuatro puertas, en muy buenas condiciones de todo; gomas nuevas, etc., se da barato. Ganga| Ayesterán 18, de 8 a 10 a.m. V-6

SE VENDE UN TUNGA PARA 8 acumuladores, nuevo, barato. Informan Zulueta 52, entre Corrales y Apodaca, Garage Durán. V-6

SE VENDEN DOS AUTOMOVILES, un Dodge 28, un Peerles chico, 45 pesos. Perfecto funcionamiento, informes y verlos Aguiar 95, garage esquina a Muralla Véalos. V-6

CAMION «INTERNACIONAL» UNA tonelada carrocería cerrada propio reparto, muy poco uso, se vende informan Galiano 121, pelete ría, V-6

BUICK CERRADO SIETE ASIENTOS se vende muy barato. Samá 31, frente a San Celestino. Marianao. V-6

VENDO BUICK 28, TIPO LIGERO, cuatro puertas, Oakland 29, abierto. Los doy baratos. Informan: Zulueta 22. Bar. V-6.

AUTOMOVIL TIPO SEDAN SE VEN-de. Buen estado de conservación; poco recorrido. Se da barato. Infanta No. 102-A. V-6.

SE VENDE UN FORD DEL 29, 4 puertas, muy barato, completo. Riguera. Estrada Palma, Víbora. Pregunte por Torres. V-6.

CAMION CHEVROLET PARA REPAR to de leche en perfectas condiciones se vende barato. Agencia Ford de Marianao. Real y Avenida de Coluhbia. FO-9240. V-6

CAMION CHEVROLET DE 1,1|2 TO-nelalas, carocería de estacas se vende muy barato y con facilidades de pago. Agencia Ford, de Marianao Real y Avenida Columbia. FO-9240. V-6

CHASIS PARA CAMION FORD Y Chevrolet modernos, tenemos varios cortos f largos a precios de ocasión. Facilidades de pago, Agencia Ford de Marianao. FO-9240. V-6

MAQUINARIAS

SE VENDE UN TANQUE DOS DIVI-siones de 750 a 800 galones. Informan Zulueta 52, entre Corrales y Apodaca, Garage Durán. V-7

VENDO MOTOR MARINO SCRIPP, 50.75 H.P. completamente nuevo. Samá 31, Marianao, frente a San Celestino. V-7

SE VENDE MOTOR DE PETROLEO, de 15 a 18 caballos, tipo Diesel, alemán, con un año de trabajo. Informarán: Julio Pérez, Heredia 12, Víbora. V-7.

VENTAS

7 MAQUINARIAS

SE VENDE UN JUEGO VIGAS 20 pulgadas ancho para una ramplan de engrases, se da barato. Informan Zulueta 52, entre Corrales y Apodaca. Garage Durán. V-7

MUY BARATOS SE VENDEN: DOS motores italianos, uno de 12-5 H.P. y otro de 1-5 H.P. Un motor Westing house de 5 H.P.; otro 3 H.P., y otro ½ H.P. Dragones 46, casi esquina Galiano. V-7.

MAQUINARIAS: GRANDES EXIS-tencias de maquinarias reconstruídas, para infinidad de industrias. Compra y venta de maquinaria. Diríjase: Hotel de Ventas de Eduardo Bohigas, Calzada 10 de Octubre 96, Habana. V-7

SE VENDEN MOTORES DIESEL, M. A.N. 4 tiempos, de 140 H.P. y 200 R.P.M. Se pueden ver trabajar, otro Dutz, 25 H.P. 4 tiempos, 200 R.P.M. y otros más chicos. Manila 12, Paradero del Cerro. V-7

«EL CENTRAL», COMPRA Y VEN-ta de maquinarias, motores de petróleo, gasolina, eléctrica y de vapor, bombas de agua y tuberías, trasmisiones, poleas, chumaceras, calderas y efectos eléctricos, Cristina 38-D esquina San Felipe. X-1615, Vicente Sánchez Habana. V-7

8 DE ANIMALES

SE VENDE UN TORO DE PURA sangre Holstein, es un excelente semental de muy corta edad, puede verse en 26 y 39, Vedado. Paredes y Hermanos. V-8

SE VENDE UN TORO HOLSTEIN, con su dedigree y Diploma, varias vacas de pura raza, dos caballos criollos de siete cuartas caminadores, jaca mora y potro dorado, un tractor Forsond en muy buenas condiciones. Informan teléfono M-2607, edificio La Metropolinata, 610, Parajón. V-8

9 MUEBLES y PRENDAS

VENDO CUARTO, ULTIMO MODE-lo. Costó $350.00. Se da en $85.00; comedor Renacimiento Español; sala, nueve piezas, $35.00. Ra dio de gabinete y lámparas, San Lázaro 286, bajos, esquina Lealtad. V-9

VENDO ELEGANTE JUEGO TRES cuerpos, arte moderno, $35; sala, último tipo, baratísimo; piano alemán sin comején, $30; lámparas, San Joaquín 60, Monte-Omoa. V-9

VENDO MAGNIFICO JUEGO CUAR-to, $30; otro, 3 cuerpos, finísimo, $45; otro, 3 cuerpos caoba, butacón, Chiforrober; juego recibidor, rejillas laterales. Jesús del Monte 27, altos, una cuadra Esquina Tejas. V-9

VENDO MAGNIFICO JUEGO CUAR. to, $30.00; otro, 3 cuerpos, finísimo, $45.00; otro, 3 cuerpos, caoba, butacón Chiforrober; juego recibidor, rejillas laterales, Jesús del Monte 27, altos, una cuadra Esquina Tejas. V-9

SE VENDE UN BURO DE CORTINA, de caoba con su sila giratoria y un ventilador oscilatorio, en $30.00. Sr. Williers, San Rafael 14-|2, Departamento 504. Hay elevador. V-9

FAMILIA VENDE SUS MUEBLES: lujoso juego cuarto, moderno; sala, recibidor, lámparas. Magnífico reloj Renacimiento, de pie. Urge venta, San Miguel 97, bajos, entre Lealtad y Campanario. V-9

SALUD 26 M-2680
Vendemos juego comedor costó 3.000 pesos, se da en la tercera. Un juego de salón de juego, costó 1,200 pesos, en la cuarta parte valor. V-9

SALUD 11
Por reforma liquidamos muebles, a precios increíbles; juegos cuarto, sala, comedor, recibidor, moderno, lámparas, neveras, camas, sillones, pianos, radios, máquinas coser, escribir, contadoras, vidrieras, baúles, maletas. Aquí encontrará todo lo que usted necesita. Visite esta casa. Salud número 11. También le compro sus muebles. Llame: M-9136. V-9

FAMILIA VENDE URGENTE SUS muebles, magnífico juego cuarto moderno, sala, comedor, recibidor, codo nuevo. Zanja 85 altos frente a Lucena, de 7 a.m. a 3 p.m. V-9.

FAMILIA, VENDO LUJOSO JUEGO cuarto último modelo, 3 cuerpos Costó $300.00, $95; comedor, regio. Renacimiento tallado cuero legítimo, recibidor, sala, $30.00, lámparas, Concordia 127, Belascoaín y Gervasio V-9

SE DA BARATISIMO UN COCHE-cesta para ponney o caballo pequeño y en la misma un radio de pila con vocina y teléfono. Villa Esperanza, Luz Caballero entre Patrocinio y Carmen, Loma del Mazo. V-9

Muebles en GANGA
Liquidamos gran surtido en juegos de cuartos, comedor y sala, neveras, juegos de mimbre, sillería, etc. Grandes facilidades de pago. Vista hace Fe. Neptuno 235, esquina a Soledad. V-9

OBJETOS DE ARTE, GRAN LI-quidación: Porcelanas, bronces, marfil, plata, lámparas, radios, neveras, relojes de pie, juegos: cuarto, comedor, sala, recibidor, mesas de mármol, juego de cubiertos y otros objetos. "Los Tres Hermanos", Consulado 94, A-4775. V-9

MUEBLES EN GANGA
Juegos cuartos, $25.00. Sala $15.00. Comedor, $20.00. Escaparates, $7.00. Con lunas, $12.00. Mesas correderas, $4.00. Aparadores, $5.00. Seis sillas y 2 sillones, $9.00. Máquinas coser, etc. Compramos y cambiamos.

LA PRINCESA. SAN RAFAEL 107

MUEBLES EN GANGA
Juegos cuarto, Arte Moderno, $4.00 mensuales; comedor, caoba, último estilo, $3.00 mensuales; sala o recibidor, modernísimos, $3.00 mensuales; juego cuarto, 3 cuerpos, caoba últimas creaciones, $5.00 mensuales. Precios muy bajos.

"LA EMINENCIA". NEPTUNO 188

EN MUEBLES
Somos únicos por el surtido más extenso y novísimo, su sólido construcción y enorme facilidades en los pagos.
CAO Y VARELA
Neptuno números 183 y 187

VENTAS

9 MUEBLES y PRENDAS

SE VENDE REFRIGERADOR GRAN-de General Electric, Máquinas Moler carne, cerrar latas, embutidoras y mesas mármol. Informan Calzada Güines No. 70. V-9.

VENDO, $27.00, JUEGO CUARTO 3 cuerpos, moderno y otro regio, con chiffroble de comedor, nuevo, barato. Jesús del Monte 93, altos, frente Alejandro Ramírez. V-9

Gran LIQUIDACION
Objetos arte: Figuras Bronce, Marfil, Porcelana, Lámparas, Cuadros, Objetos plata, Radios Pianos e infinidad de objetos propios para regalos. Cambiamos y compramos, «La Predilecta», San Rafael y Oquendo V-9

UTILES de OFICINAS

BOLSA DE MUEBLES DE OFICINAS
COMPRAMOS, VENDEMOS. Cualquier operación sobre archivos, máquinas escribir, sumar y calcular Cajas caudales y documentos. Libreros, Bufetes, Butacas, Mimeógrafos, Adresógrafos, todo lo que necesite una oficina. Liquidamos muebles acero. **Compostela 55,** frente "Estrella de Italia" A-7744. V-10

MUEBLES PARA OFICINAS
Compramos y vendemos: máquinas escribir, sumar y calcular. Tarjeteros «Kardex», archivos, cajas seguridad, Mimeógrafos, adresógrafos, mesas, sillas giratorias, libreros, Baúles y maletas. Registradoras National. «La Nacional», Villegas 93, A-9915. V-10

INSTRUMENTOS DE MUSICA

PIANOS: SE COMPRAN Y VENDEN, de todas las marcas y de todos precios, Monte 18, entre Aguila y Angeles. Casa de Música. Baratos. V-11

VENDO POR TENER QUE EMBAR-carme, magnífico piano, juego de cuarto y otros artículos en buenas condiciones. Jovellar 33, altos, 2do. piso. V-11

POR EMBARCAR REMATO DOS-cientos cincuenta pesos magnífica Pianola Autopiano, caoba con ciento sesenta rollos, siete cuadros paisajes cubanos, óleo y hermoso gobelino grande pintado óleo. San Lázaro 118 bajos, entre Aguila y Crespo. V-11.

GRANDIOSO PIANO DE LA MAS AL-ta calidad, mueble lleno de elegancia y hermosura en color nogal, digno de verlo. Precio sumamente barato. Dragones frente teatro Martí. V-11

PIANOS «STEINWAYS» CUARTO CO-la, «Ronich», vertical, como nuevo, menos de la mitad de su valor, muebles de Toya, estilo Imperio Chino. San Rafael 57, esquina a Campanario.

AFINADORES

AFINO SU PIANO POR DOS PESOS con toda garantía y seguridad. Manuel Domínguez, afinador mecánico, graduado en la Escuela «Danguards» de Nueva York. Taller: Zulueta 36 y medio. M-3040 y M-4761. Habana AF.

AFINADOR -COMPOSITOR: PIANOS y autopiano. Experto graduado en Michigan. Trabajos garantizados. Afinar, $2.00. Salgo campo. Avise: Profesor Vidal Cuvelier, San Pablo 20 Cerro. Teléf. A-8606. A-F.

13 RADIOS

SE VENDE UN RADIO «GENERAL Electric» G.E., modelo H-51; está nuevo. Se da muy barato. Angeles 3 altos, entre Reina y Estrella. X-12.

RADIOLA RCA, MODELO 86 SUPER-heterodino con fonógrafo y aparato para imprimir Ud. mismo discos con su propia voz. Ganga positiva. La Casa del Perro. Neptuno 38. V-12.

RADIO-FONOGRAFO «RCA», CON onda corta potente aparato para escuchar a Europa y reproducir discos de gran duración. Durege 38, entre Santos Suárez y Enamorados. V-12

RADIOS MAJESTIC CADETTE, A plazos, desde $5.00 mensuales. Hago cambios. Vendo Radios. ¡Oportunidad! Radio 7 bombillos, $18.00. Radiola RCA, $30.00. Radiofonógrafo, gabinete, $45.00. Radio onda corta Cadette y otros, Jesús del Monte 27, altos, una cuadra Esquina Tejas. Telf. A-5704. V-12

LABORATORIO «CARINI», RADIO: construcción, reparación, modernización de cualquier aparato. Trabajos garantizados. Telf. M-1398. R-12

15 CAJAS REGISTRADORAS

CONTADORAS «NATIONAL», DESDE $30.00. Plazos cómodos. No cargo intereses y garantizadas. Reconstruyo, niquelo, esmalto, cambio, compro. Ventas al contado, con el 20 por ciento, San Rafael 51. V-14

16 OBJETOS VARIOS

UN MUSEO DE ANIMALES DE CU-ba por lotes o piezas sueltas o completo, se vende muy baratísimo. Milagros 118, entre Lawton y Armas. Colegio. V-15

TRAPICHE MODERNO SE VENDE con tres mazas, San Nicolás 105, entre Reina y Salud. V-15

VENDO VIDRIERAS, CONTADORAS, Pesas Automáticas, Picadoras Carne, Molinos Café, Mesas, Mostradores, Barra para Café, Lecherías. También compro, cambio enseres. Habana 116 1|2, entre Teniente Rey Amargura. V-15.

VENDO VARIOS BASTIDORES Y Colchones Simmons sin estrenar; tapices, lámparas, juego sala y nevera Kelvinator 12 pies cúbicos. Véanse 5a. 35 entre F y Baños, Vedado, de 9 a 12 m. X15.

OPORTUNIDAD, MARCOS PARA retratos, diplomas, gobelinos. Realización cuadros marcos. Importación directa, calidad y precios sin competencia. Visítenos, Casa Martorell, Aguila 90, casi esquina San José, M-1555. Molduras retractarias al comején. V-15.

REPARACIONES

9 MUEBLES y PRENDAS

REPARAMOS SUS MUEBLES, POR poco dinero, dejándolos nuevos. Casa Pardo: U-5761. Los modernizamos, barnizamos a muñeca, esmaltamos «Duco», pinturas mimbres, a vapor, tapicería general. Azogamos espejos. Trabajos garantizados. San Rafael 130.

PEDRO GARCIA ESPINOSA. INSPI-rar confianza es la mayor garantía. Las familias habaneras pueden mandar sus trabajos de tapicería y demás arreglos de muebles, a Pedro García Espinosa, llamándole a su teléfono U-4424. San Rafael 143 B, entre Aramburo y Soledad. Absoluta garantía y equidad en los trabajos que se le confíen. R-9

13 RADIOS

NO IMPORTA DONDE USTED HA-ya comprado su radio. Nosotros se lo reparamos. Servicio de 2 de la tarde a 10 de la noche. Sres. Jiménez, M-7380, Galiano 103. R-12

DINERO HIPOTECA

d2 SE OFRECE

DINERO AL 7 POR 100 VERDAD. Hipotecas sobre casas en esta ciudad, bien situadas. Otros barrios y fincas rústicas, provincia Habana, mayor interés. Lealtad 143, altos. D-1

DINERO EN HIPOTECA CUAL-quier cantidad. Módico interés. Informan Neptuno 161, de 8 a 10 de 2 a 4. Sr López. D-1.

DINERO
No pierda tiempo. Cuando necesite tomar dinero en Hipoteca o Pagarés, vea a M. Fernández, San Ignacio 50. Teléfono A-4432, de 2 a 5. Operación rápida y absoluta reserva. D-2.

DINERO EN HIPOTECAS
Tengo $2.000 para una hipoteca sobre finca rústica en la provincia de la Habana. También tengo otras cantidades para colocar sobre casas en la Habana o Vedado. Claudio de los Reyes. Empedrado 35, altos. Telf. A-7725. De 10 a 11 y de 3 a 5. D-2

PRESTAMOS
desde el 1 por 100
Dinero sobre joyas.
Vendemos joyas, baúles y maletas.
Se compra ORO.
"LA PERLA"
Animas 84, esq. a Galiano. D-2

Oficina de Miguel F. Márquez.
(Fundada en 1903)
Dinero para hipotecas.
Al tipo más bajo de plaza.
Miguel F. Márquez.
Vicepresidente de la Cámara Nacional de la Propiedad.
Empedrado 16, altos, esquina a Cuba.

DINERO
Doy grandes y pequeñas cantidades, en primera hipoteca, desde el 7 por ciento en adelante, para La Habana y sus Barrios. Compro y vendo casas y solares.
Compro y vendo Bonos y Acciones.
JULIO C GRANDA
Obrapía 33. Telfs. M-5921 y F-5759

FACILITO DINERO EN HIPOTECA también fincas rústicas, bóvedas, panteones. Compro créditos hipotecarios. Mucha reserva. J. Llanes, Sitios 42, esquina a San Nicolás, 8 a 10 y de 1 a 4. D-2

DINERO AL 6 Y 8 POR CIENTO. Tengo la cantidad que usted necesite. Operaciones en el día. Quintana, Chacón 23. A-7733. D-2

d3 BONOS y ACCIONES

COMPRO BONOS Y ACCIONES DE todas clases. Compañía Cubana de Electricidad, primera mano y traspasadas. Operación inmediata. Del Campo, Jesús del Monte 412, antiguo. D-3

ACCIONES COMPAÑIA CUBANA Electricidad. Bonos Centro Gallego. Compro y vendo Valores. Hago hipotecas. López, Aguiar 100, departamento 6. de 11 a 1 y de 5 a 6. D-3

N. GELATS Y COMPAÑIA
Las tenemos en nuestras bóvedas, construidas con todos los adelantos modernos y las alquilamos para guardar valores de los interesados En esta oficina daremos todos los detalles que se deseen.
CAJAS RESERVADAS
106 Aguiar 108 esquina a Amargura

BANCO COMERCIAL DE CUBA Y Banco Digón y Hermanos. Compro Cheques y Libretas de Ahorros. Compro y vendo Bonos y Acciones, Manuel Piñol, Obrapía núm. 17 D-3

PARA LAS DAMAS

pd4 Interés para las Damas

«EL HOGAR Y LA MODA»
Revista con los figurines del día de París, Londres y Viena, inicia una venta propaganda: al recibo de seis sellos rojos nuevos, enviará un ejemplar por Correo. Carlos M. López, Obispo 74, Habana. PD-3

SOMBRERERA: NO VOTE SU SOM-brero sin verlo Celestina. Hago modelo reformado, 50 centavos; plancho, ıgomo, 30 centavos; Vestidos desde 1.00; corto, entallo, $0.50. San Rafael 51, farola puerta. PD-3

DAMAS. POR $1.00 SE HACE EL vestido que quiera, por 50 centavos entallo, confecciones finas. Se dan clases corte y costura sistema Martí. Manrique 28. PA-2

EXTIRPACION DE LOS VELLOS de la cara. Tratamiento definivo y garantizado. Sra. Alexandra, Calle 3a No. 381, entre 2 y 4, Vedado, Habana. PD-3

SUSCRIBASE Y ANUNCIESE EN EL «DIARIO DE LA MARINA»

PARA LAS DAMAS

pd4 Interés para las Damas

«LECTURAS», SOBERBIO MAGAZI-ne español mensual. Revista insuperable. Al recibo de treinta centavos, enviamos un ejemplar y un Boletín de Libros, a remitir Carlos M. López, Obispo 74, Habana. PH-2

MADAME KUZMA: EX MODELISTA de las principales casas de París y Viena. Creadora en sombreros finos. Avisa a su distinguida clientela, que tiene a la venta sombreros nuevos, últimos modelos, desde $2.50 en adelante. También se arreglan sombreros, última moda, desde $1.00, Amistad y San Rafael, frente al Ten Cent.

CORTE SISTEMA ALEMANY
Academia, Encontrará facilísimo y perfecto: invento nuevo, precios y clases especiales, por ajustes terminará con título 2 meses y clases domicilio y Matilde Alemany. San José 9, entre Aguila y Galiano. Sucursales, Octava y Tejar, Lawton, Profesora Máxima y Atocha 6, Cerro. Hortensia.

ENSENANZAS

e1 Profesoras y Profesores

PROFESORA DE INGLES TIENE algunas horas disponibles para dar clases en su casa o a domicilio. Llaman: Telf. M-1814, Obispo núm. 54, 2o piso. E-1

PROFESOR DE PIANO
Gabriel de la Torre, San Lázado 311 altos, esquina a Hospital. Cursos de Verano, con precios al alcance de todos. Se puede empezar el estudio del Piano, o continuarlo o repasar solamente piezas y estudiar nuevas. Su método elemental de piano se vende en todas las casas de música a $1.00 el ejemplar.

INGLES, TAQUIGRAFIA, (INGLE-sa y española), Teneduría, Cálculos Mercantiles, Aritmética, Algebra, Caligrafía, Mecanografía y Ortografía. Clases a domicilio, por el profesor F. Heltzman, Monte 103, altos. Telf. M-9247. E-1

ACADEMIA DR. RABIÑA
$1.00 CADA ASIGNATURA. CLASES individuales: Inglés, Francés, Alemán, Taquigrafía «Pitman» y «Gregg», Mecanografía, Ortografía, Teneduría de Libros, Correspondencia, Aritmética. CLASES POR CORRESPONDENCIA. Ingreso E. Ingenieros, Bachillerato. Curso Procurador. Pida prospectos, **Neptuno 78 y 80, altos, esquina a Manrique. Telf. M-7849.**

PROFESOR DE BAILES
Precios módicos. Enseñanza rápida de Son, Fox, Tango, (Carioca), etc. etc. Doy clases a domicilio. Ismael Servelló, Cárdenas No. 3, Segundo piso. E-1

CARMEN POMARES. PROFESORA de piano y Mandolina, $3.00 mensuales. Enseña sistema rápido, pudiendo tocar piezas populares en muy corto tiempo. Puede estudiar por el plan que desee. Pronta preparación para exámen de piano de Kindergarten, Informes: **Reyes 15**, Víbora, Teléfono X-1465. E-1

INGLES
Enseñado por Profesora americana, Sorprendentes resultados en pocas semanas. El discípulo leerá, escribirá y hablará el inglés en breve tiempo. Lecciones a domicilio también. Miss Kapan, Hotel Royal Palm. A-7277.

e2 COLEGIOS

CURSOS Y PRECIOS ESPECIALES para el verano. La mayor Academia Comercial de Florida. Universidad Comercial de Florida Southern Brothers, Rectores. Escríbanos pidiendo datos, precios, etc. Southern Brothers, 11NE., First Ave., Miami, Florida, U.S.A. E-2

CABALLERO
Colegio-Academia, para cursar los grados elementales, Preparatoria para ingreso Instituto, Escuela de Comercio. Clases de Inglés, Mecanografía, Taquigrafía, Teneduría, Corte, Costura, incluídas en las cuotas del Colegio. No se cobran extras. Coeducación.
SAN RAFAEL 139

INTERES GENERAL

CAFE BUENO DESDE 28 CENTAVOS libra, tostado fresco diariamente, cómprelo en el tostadero especial para familias «El Fénix», Neptuno 175, o en nuestra Sucursal 10 de Octubre 258 D, Jesús del Monte, frente a Toyo. A los señores vendedores precios especiales. «El Fénix», Neptuno 175. Sucursal 10 de Octubre 258-D I-5

«AMENIDADES» ES UNA DE LAS mejores revistas que se editan en castellano. El número de Junio ya está a la venta a 25 centavos ejemplar. Si en su localidad no la encuentra pídala al Sr. Madiedo, Línea 82, Vedado, Habana. Se necesitan agentes que quieran pagar al contdo. I-G.

NEGOCIO: DEJA $100.00, MENSUA-les. Lo puede atender, hombre, mujer o señorita. No tiene que trabajar absolutamente nada, sino cobrar y pagar. Se cede, por retirarse del negocio, el propietario. Se embarca por motivo de salud. **Lo que se ofrece es verídico,** por tratarse de persona solvente, moral y material. Conocido del mejor comercio de la Habana. No intermediarios, ni parlanchines. Si no cuenta con $3,000.00, no pierda su tiempo. Informes: J. P. Quintana, personalmente. Chacón 23.

ECONOMIA NACIONAL
Prestamos servicios de información, organización, fomento, defensa y estudios especializados de Economía cubana, pública y privada. Interesa a empresarios mercantiles, trabajadores, profesores, estudiantes, periciales, iniciados y vocacionales en Economía, nuestro **Plan de Fomento de la Economía Nacional:** tanto como a los Municipios el **Cuestionario del Fomento Económico de los Municipios.** Damos cursos especiales de Economía Cubana, por correspondencia. Solicite información, gratis, del Instituto de Economía Nacional. Avenida de **Los Aliados 38** Marianao Cuba.

REFORME sus Lamparas en El Arte Nuevo
AGUILA 133 - M8040

FOLLETIN 17

H. COURTHS-MAHLER

Los Herederos Burlados

(ALBERT ADELT)

Novela

Traducción del alemán de M. Rodríuez Rubí

EDICION EDITA

Barcelona

(De venta en «La Moderna Poesía. Obispo 135. teléfono A-1171)

por mis eximias prendas. ¡Ah!... No necesito repetirte que me guardes el secreto respecto a cuanto hemos hablado.

—Puede usted estar completamente tranquilo, señor von Lossow.

—Muy bien... y ahora, quiero hacerte una pregunta: si llega el día en que mis parientes de América se instalen en Lemkow, ¿cuál será la conducta que respecto a ellos observe el noble conde de Lindeck?

Los ardientes ojos de Enrique relampaguearon al posarse de nuevo sobre el retrato de Leonor, y dijo con firmeza:

—La que me dicte mi honrado corazón.

El viejo volvió a estrecharle cariñosamente la mano, diciendo con evidente satisfacción:

—Eso me basta, pues estoy seguro de que te pondrás al lado de Fritz von Lossow, y frente a Kuno, si es necesario... Pero ¿qué veo?... Ahí viene Gitta a caballo... ¿qué se le ocurrirá a estas horas?... ya hace rato que ha pasado la del té... ¡Qué inoportuna es esta chica!... Ahora nos obliga a interrumpir nuestra amena charla.

Enrique, frunciendo las cejas, miró también por la ventana, que dejaba ver la esbelta silueta de la amazona. Ya hacía algunas semanas que le había llamado la atención la desagradable coincidencia de encontrar a la hija de los barones, en Lemkow, casi siempre que visitaba el castillo.

Los dos caballeros se miraron en silencio, volviendo después la vista hacia la elegante amazona que se acercaba.

Gitta a caballo, era como, indudablemente, ofrecía mejor aspecto. La rapidez de la marcha colorcaba un tanto sus mejillas pálidas, y prestaba monmentáneo brillo a sus apagados ojos, haciéndola parecer todo lo bonita que ella podía estar.

El dueño del dominio se levantó y, recogiendo cartas y fotografías, guardó unas y otros en un magnífico bargueño. El conde hubiera querido echar una última ojeada al retrato de Leonor, antes de que éste desapareciera, más no se atrevió a manifestar tal deseo.

Momentos después entraba Gitta en el saloncito.

Al ver a Enrique fingió exagerada sorpresa.

—¡Qué casualidad, conde, que nos encontremos en Lemkow tan a menudo!... ¡Buenas tardes, queridísimo tiito! ¿Cómo estás?... ¿Te encuentras bien?

—Sí, gracias, niña. ¿Cómo es que vienes tan tarde?—contestó el adulado tío.

—Estaba el bosque tan fresco y hermoso, que he dado el paseo más largo de lo que me propuse. Los papás me han encargado que te dé sus mejores recuerdos... Pero háganme ustedes el favor de sentarse, y si no estorbo, les haré un ratito compañía, y probaré estas tentadoras pastitas... ¿Me lo permites, tiito?

—Naturalmente, hija. ¿Quieres acompañarlas con una copita de vino?

—No... muchas gracias.

Al recoger el señor von Lossow los papeles y retratos, quedó inadvertidamente la carta de Leonor sobre la mesa y, al observarlo, asió con rapidez la hojita de papel, guardándosela en el bolsillo. Para Gitta no pasó el movimiento inadvertido, y una mirada aviesa brilló en sus incoloros ojos, más reprimiendo su despecho, preguntó en tono de ingenua broma:

—¿Secretos conmigo, tiito?

El, acentuando su singular sonrisa, respondió:

—Sí... y muy importantes.

—¡Ay, tiito! Acéptame por confidente y te prometo absoluta discreción—insistió ella sonriendo, y mirando al conde con provocativa coquetería.

—Hay cosas que no deben saber las muchachas—replicó el anciano.

Ella puso una pasta entre sus blancos y no diminutos dientes, sin separar la vista del rostro de su vecino, quien, sintiéndose molesto por tan continuas y significativas miradas, decidió abreviar la visita, y, levantándose, dijo:

—No quiero molestar a ustedes por más tiempo.

—Ya te he dicho que no quiero oírte decir eso.

Quédate un ratito más—protestó el castellano.

—Volveré otro día, señor von Lossow.

El buen viejo estaba disgustado. Era demasiado listo para no darse cuenta de que la presencia de Gitta le privaba de la compañía de Enrique. No era la primera vez que pasaba esto... y el propietario de Lemkow apreciaba mucho más las visitas de Lindeck, que las de su sobrina.

—Espérese usted unos minutos nada más, amigo conde, y haremos el camino de vuelta juntos. Yo sólo deseaba informarme de cómo seguía mi querido tiito—dijo Gitta aprovechando la oportunidad.

Esto era justamente lo que deseaba evitar Lindeck, pero habiéndose excusado ya repetidas veces de acompañarla, empleando toda clase de pretextos, no podía hacerlo una vez más sin pecar de grosero. Dos o tres veces habían hecho ya el mismo camino a través del bosque, solos y a caballo, y en cada una de ellas había tenido necesidad de desplegar toda suerte de astucias para poder zafarse de las tupidas redes con que trataba de envolverle.

Enrique von Lindeck no era presumido, pero hubiera necesitado ser tonto de ramte para no advertir los ostensibles manejos de Gitta, y esta persecución le era sumamente desagradable.

Heriberto von Lossow, frunciendo sus grises y pobladas cejas, contemplaba a los dos jóvenes. Tambien había reparado en que apenas estaba Enrique en su casa, presentábase Gitta, y no podía explicarse tan repetida coincidencia. ¿Cómo había de suponer que su sobrina se pasaba horas enteras detrás de la puerta de su parque, vigilando el paso del conde? Pero ya hací atiempo que el ladino anciano había observado los esfuerzos que hacía Gitta por despertar el interés de Lindeck.

Despidióse la joven pareja, y el dueño de Lomkow la siguió con la vista, diciéndose:

—Me parece que pierdes el tiempo, sobrinita; o mucho me engaño o no eres tú la llamada a conquistar el corazón de Enrique.

Este y la hija de los barones, emprendieron el camino de regreso en silencio. Cuando ya estuvieron en el sendero del bosque, cuyo blando suelo apagaba el rumor de las pisadas de los caballos, Gitta, mirando al jinete con zalameros ojos, dijo en voz queda:

—Evidentemente, existe un vínculo de unión entre nuestras almas, conde.

El joven se sobresaltó. Había olvidado por completo la presencia de su vecina, e imaginativamente volvía a ver el retrato de la preciosa americanita que tanto le había impresionado.

—¿Qué quiere usted decir con eso, señorita?—preguntó con cierta cortés reserva.

Con risa algo forzada, respondió ella:

M.E.C.D. 2016

JUNIO 23 DE 1934 — DIARIO DE LA MARINA — EJEMPLAR: 5 Cts.

FRANCIA Y RUSIA HAN DESISTIDO DE FORMAR UNA ALIANZA MILITAR

REFLEXIONES SOBRE LA DIPLOMACIA DEL DESARME

Por FREDRIK NORMAN

Parecen ser muy limitados los conocimientos militares del Sr. Arthur Henderson, circunstancia esta muy lamentable, porque lo convierte en un juguete de los militaristas y manufactureros de municiones, los que nunca cesan en sus operaciones maquiavélicas en la trastienda de Ginebra.

«La unión hace la fuerza» es una verdad que parece haber escapado a la atención del presidente de la Conferencia del Desarme, por que de otro modo no se explica que el Sr. Henderson haya dejado de recomendar a las potencias dispuestas a aceptar un control internacional de armamentos, que procedan a desarmarse hasta cierto punto, ya que estas naciones, de concertar una alianza defensiva en conjunto, dispondrían de mayores fuerzas militares de las que necesitan para hacer frente con éxito a cualquier ataque.

Las naciones partidarias del plan francés comprenden todo el continente europeo, excepto el territorio alemán. Por grande que sea su capacidad industrial no puede Alemania considerarse como un peligro serio para las otras potencias, una vez unidas éstas en alianza de mutua protección.

Por pérfida y poderosa que sea la Gran Bretaña no podrá nunca llegar a desembarcar tropas con éxito en un continente europeo, unidos contra tal proyecto.

Una alianza anglo-germana con finalidades agresivas y por lo tanto criminales no existe, pero de llegar a formarse, no constituiría una grave amenaza debido a las ventajas geográficas de las potencias continentales. Por mucho que progrese en el futuro la aviación, SIEMPRE LA VICTORIA FINAL SERA OBTENIDA POR LA INFANTERIA. Parcialmente podrá ser destruída una ciudad por el bombardeo aéreo, pero nunca podrá ser conquistada, poseída y dominada por este medio.

Internacionalizando el transporte aéreo civil de acuerdo con mi proyecto del año pasado, quedaría grandemente limitado el riesgo de las potencias que se han declarado a favor del establecimiento de un control internacional de armamentos.

Un convenio aéreo ofrece la seguridad que estas naciones exigen como condición para desarmarse. Resulta por lo tanto evidente que la Conferencia del Desarme debía haber empezado por tratar de la internacionalización del transporte aéreo civil cuyo proyecto apenas ha sido considerado por no ser estratega del Sr. Henderson. La manera poco diplomática en que éste ha conducido las negociaciones del Desarme y su falta de conocimientos militares constituyen, a mi juicio, las principales causas de la demora en conseguir los resultados apetecidos.

Los pacifistas prácticos, los diplomáticos hábiles y los verdaderos conocedores de las posibilidades del Desarme, militares en su mayoría estos últimos, siguen recomendando una reducción del 25 por ciento de los gastos militares, una supervisión internacional de los armamentos y la internacionalización del transporte aéreo civil por estimar que estos tres objetivos, todos asequibles, en conjunto forman la primera etapa del camino hacia la ansiada paz mundial.

FUERON CONDENADOS EN ITALIA 4 ACUSADOS POR CONSPIRADORES Y ESPIAS

ROMA, junio 22. (AP.) — El ex diputado Umberto Bianchi, el capitán de Aviación Ambrogi, el capitán Torello y un individuo nombrado Berardi, acusados de conspiración y de vender a Rusia información militar, han sido sentenciados a diecisiete, quince, dieciséis y doce años de prisión, respectivamente, por un tribunal especial para la defensa del Estado. Otros cuatro, incluyendo la hija de Bianchi, de veinte años de edad, fueron absueltos.

Entre los que se consideran cómplices se encuentra el Comendador Donato Batelli, quien manifestó que en su niñez había sido amigo de Mussolini, pero esto fué desmentido oficialmente. Mientras tanto Batelli, que se lastimó una muñeca en la celda, fué puesto en libertad.

LA EX-SECRETARIA DEL BANQUERO HARRIMAN SE LANZO DESDE UN 27 PISO

NUEVA YORK, junio 22. WP. Sarah A. Burke, ex secretaria privada de Joseph W. Harriman, se sacrificó hoy en el altar de la devoción.

Desde que Harriman fué convicto el miércoles de falsificación de records y de disponer de los fondos del Harriman National and Trust Company, mientras era presidente de dicho banco, Miss Burke ha estado muy apesadumbrada.

Hoy se lanzó por la ventana del piso 27 del Edificio Squibbs, y encontró la muerte en una azotea veinte pisos más abajo.

El fracaso de Hitler sobre política rusa

Conveniencia de que vuelva Alemania a la Liga, para la solución del caso del Sarre

MOSCU, junio 22. (AP.)—Los periódicos soviéticos no han hecho comentarios ho yacerca de la retirada del Embajador alemán Nadolny, limitándose a reproducir los comentarios que hace la prensa extranjera, asegurando que la política de Hitler con relación a Rusia ha fracasado.

Se anuncia que el Embajador ruso en Berlín, Leo Kinchuk, será llamado, reemplazándole el Embajador en Ankara, M. Jacob Suritz.

En los centros oficiales se dice que este cambio de embajadores en Alemania después de la retirada de Nadolny de Moscú indica que se intenta mejorar las relaciones rusogermanas.

RIBBENTROP RECOMIENDA A ALEMANIA QUE VUELVA A LA LIGA

BERIN, junio 22. (AP).—Se ha sabido que el representante del gobierno alemán en las cuestiones del desarme Herr Ribbentrop ha recomendado al Canciller Hitler la conveniencia de que Alemania regrese a la Liga de las Naciones después de la visita que hizo al ministro de Estado francés M. Barthou, quien manifestó al representante lemán que la asistencia de Alemania a la Liga facilitaría la solución del problema del Sarre.

En los círculos políticos mejor enterados se cree que M. Barthou dió seguridades a Ribbentrop de que Francia estaba dispuesta a llegar a ua inteligencia con Alemania a base de que este país no aumente sus armamentos en cinco años.

Ribbentrop se ha negado a hacer comentarios y los círculos diplomáticos dicen que Barthou y Ribbentrop acordaron no hacer declaraciones para la prensa hasta después del retorno de Barthou a París hacia el 9 de julio.

UN CHINO SE VOLVIO LOCO Y ARROJO EN UN CANAL A CINCO NIÑOS

SHANGHAI, junio 22. WP. Se cree que fué atacado de locura un chino que arrojó a un canal a cinco niños europeos, ahogándose después el mismo.

Uno de los niños recibió graves lesiones, otro fué rescatado, el tercero nadó hasta la orilla opuesta y las otras dos niñas fueron salvadas.

Fueron pocas, relativamente al número de pasajeros, las víctimas de la catástrofe ocurrida en el vapor "Dresden"

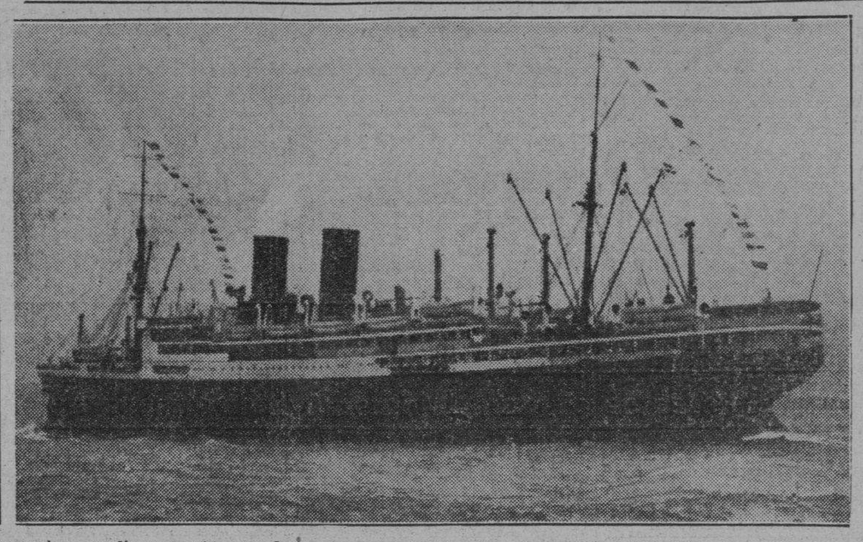

Tres mujeres perdieron la vida cuando el vapor alemán «Dresden», que aparece en esta fotografía, el que realizaba una excursión con mil pasajeros nazis, chocó con las rocas del fondo cerca de Haugesund, Noruega. Hasta ahora no se ha podido determinar de una manera exacta el número de las víctimas de este siniestro marítimo, temiéndose que sumen más de lo que al principio se creyó

La Gran Bretaña pide a Alemania que envíe una comisión a Londres, con el fin de tratar sobre las deudas afectadas por la moratoria

Inglaterra está dispuesta a adoptar medidas de protección para los bonistas ingleses, a menos de que sea posible que se llegue a una arreglo satisfactorio con el Gobierno alemán

LONDRES, junio 22. (AP.).—El gobierno de la Gran Bretaña ha despachado una nota a Alemania sugiriendo al Reich la conveniencia de que envíe una delegación a Londres para tratar del problema de las deudas privadas y públicas alemanas que se encuentran trabadas actualmente por una moratoria. El gabinete espera que de esa forma podrá evitarse la necesidad de adoptar enérgicas medidas para proteger a los poseedores de bonos alemanes en Inglaterra.

La nota remitida por Sir John Simon al gobierno de Berlín, contesta a los alemanes, quienes recomendaron a la Gran Bretaña que no aplicase las provisiones del Clearing house a lo scambios germanos existentes en este país como resultado del comercio de importación.

Simon declara q. Inglaterra está dispuesta a adoptar medidas de protección para los bonistas ingleses a menos de que sea posible un arreglo con el gabinete alemán.

La nota, que es de alguna extensión, contesta a los alegatos del presidente del Reichsbank alemán, doctor Hjalmar Schacht.

CREESE QUE EL EMBAJADOR LUTHER NO PERMANECERA EN ALEMANIA

BERLIN, junio 22. (AP.).—El anuncio de que el primer ministro y actual Embajador Luther, regresa a Alemania a bordo del vapor «Europa» hace concebir la creencia en los círculos diplomáticos de que su viaje obedece únicamente al propósito de sus amistades para fijar después de manera más permanente su estancia en el extranjero.

Luther pertenece al pasado régimen y ha tropezado con grandes inconvenientes en los Estados Unidos donde desempeña el cargo de Embajador, para explicar la razón de existencia del Nazismo.

Por otra parte, los esfuerzos de Luther a fin de que el Gobierno de Berlín adoptara ciertas medidas que consideraba convenientes para mejorar las relaciones entre los Estados Unidos y Alemania no han encontrado eco.

Un nuevo empréstito de 3000 millones, al 4 por ciento ha sido concertado en Alemania

Se han dictado diversas medidas encaminadas a poner en manos del Reichsbank el control de todo el movimiento de cambios de Alemania, defendiendo la reserva monetaria

BERLIN, junio 22. (AP.).—Se anunció hoy que el gobierno ha ofrecido a la suscripción pública un nuevo empréstito de 300 millones de marcos en bonos del cuatro por ciento de interés.

La mitad de los bonos de esta emisión se cambiarán por emisiones antiguas.

EL REICHSBANK ADOPTA MEDIDAS PARA CONTROLAR LOS CAMBIOS

BERLIN, junio 22. (AP.).—El Reichsbank, que hace esfuerzos con el objeto de controlar la escasa cantidad de cambios extranjeros que posee, ha anunciado que a partir del 25 de este mes no emitirá mayor cantidad de dinero extranjero del que recibía, así como que quedarán restringidos los giros pagaderos en el extranjero q. represnten transferencias de dinero, los cuales no podrán ser superiores a cincuenta marcos por persona al mes.

La medida tiene por objeto dar al Reichsbank el control de todo el movimiento de cambios en Alemania, con el fin de defender la reserva de moneda extranjera con que cuenta actualmente y es de 6.262.000 marcos.

ALEMANIA DESEA LLEGAR A UNA INTELIGENCIA CON LA IGLESIA CATOLICA

BERLIN, junio 22. (AP.).—El anuncio oficial de que los obispos católicos y el ministro del Interior comenzarán sus conferencias el lunes para tratar de arreglar el estado del Concordato el cual ha sido un completo fracaso, y hacer un nuevo reajuste de las relaciones entre el Reich y la Iglesia, se ha tomado como una indicación de que el asunto se acerca a su solución definitiva.

Se sabe que los nazis consideran a los católicos como uno de los grupos de oposición más formidables.

El líder de la juventud nazi, Gustav Staede, en un discurso que pronunció recientemente, dijo:

«Roma teme que la juventud de Alemania se iguale a las organizaciones de Hitler, y que algún día estos hombres jóvenes aplasten las doctrinas de la iglesia.

CASTIGADA LA GUARDIA ESPECIAL DE LA RESIDENCIA DE GOERING

BERLIN, junio 22. (AP.).—Se ha sabido que el primer ministro de Prusia, Hermann Goering, logró suprimir un motín incipiente de 150 policías especiales que estaban custodiando su residencia oficial, ordenando su envío a un campo de concentración por insubordinación.

Se dice que los policías, que pertenecían a las fuerzas de choque, deseaban bonitos uniformes para asistir a las paradas públicas, pero se negaban a realizar las duras tareas que se les habían encomendado.

Registraron la residencia de Poderjay

Nuevos actos de terrorismo ocurren en Austria y ocupan dinamita y otros explosivos

VIENA, junio 22. WP. La policía de esta ciudad ha encontrado en la residencia del capitán Poderjay, un cuarto para prácticas sadistas, en el cual había látigos y otros instrumentos de flagelación, así como una biblioteca dedicada casi exclusivamente a libros eróticos.

No se han confirmado todavía las noticias recibidas de Belgrado informando que una hermana de Poderjay recibió un baúl conteniendo muchos trajes de mujer de gran precio y que vendió el baúl y los mejores vestidos quedándose con los más modestos.

La policía ha tratado de que la Ferrand, detenida por suponerse que esté complicada en la muerte de la Rufverson, se probara los trajes hallados en casa de Poderjay y que dijo eran suyos, quedando demostrado que algunos de ellos le están muy anchos.

EL TERRORISMO NO HA CESADO EN AUSTRIA

VIENA, junio 22. AP. Hoy se han registrado nuevamente actos de terrorismo y se han descubierto bombas y explosiones.

En un jardín de Laerberg, en los suburbios vieneses, la policía encontró cajas de dinamita, una caja de cartuchos y materiales para la construcción de máquinas infernales, todo lo cual se dice era de manufactura alemana.

PRESUNTO ASESINO DE UNA MUJER, DETENIDO AYER, EN PROVIDENCE

PROVIDENCE, R. I. Charles Jacques, de esta ciudad, de 40 años de edad, fué interrogado por los Inspectores de la policía de Providence y por los detectives del Estado, esta tarde, en relación con la misteriosa muerte de Mrs. Anna Mcgahey, cuyo cadáver fué encontrado en las primeras horas de hoy en la Carretera Douglas, en Smithfield.

Jacques fué puesto en custodia por los detectives quienes lo encontraron sentado en un banco en Hayward Park.

Mrs. McGahey fué encontrada hoy por la mañana en un camino solitario, terriblemente golpeada y muerta.

Los contra-ataques bolivianos fueron ayer infructuosos

Aprobado en principio el plan americano sobre la venta de los armamentos

ASUNCION, Junio 22. AP. El Ministro de Defensa anunció hoy que los paraguayos han hecho resistencia al fuerte contraataque boliviano en el sector Canada y el Carmen, ayer.

Se asegura que se encontraron setenta bolivianos muertos incluyendo dos oficiales, que no han podido ser identificados.

Se dice que el regimiento de caballería de Castrillo se retiró en desorden, habiendo capturado los paraguayos seis ametralladoras y numerosos rifles.

En los demás sectores continúan las luchas.

APROBADO EN PRINCIPIO EL PLAN AMERICANO SOBRE ARMAMENTOS

GINEBRA, junio 22. AP. Una comisión compuesta principalmente de fabricantes de armamentos, asegura que se ha aprobado en principio la revisión del texto del plan de los Estados Unidos para evitar la adquisición secreta de armamentos de agresión.

PARAGUAY NO ACEPTA LA MEDIACION AMERICANA

GINEBRA, junio 22. WP. Los esfuerzos de las repúblicas suramericanas para solucionar la guerra entre Bolivia y Paraguay se han esfumado.

Bolivia aceptó la oferta de los presidentes de Perú y Colombia para el arreglo de las diferencias entre ambos países, con tal de que las negociaciones se efectuaran en una conferencia en que estuviesen representadas todas las naciones americanas.

El Paraguay, por su parte, ha contestado que no es este el momento oportuno para una conferencia debido a que la Liga de las Naciones trata de arreglar la disputa.

ESCANDALOS DURANTE LA FIESTA DE LA UNIVERSIDAD AMERICANA DE HARVARD

CAMBRIDGE, Mass., junio 22. AP.—Seis hombres y dos mujeres fueron arrestados hoy durante la celebración de las fiestas de la Universidad de Havard, por tomar parte en manifestaciones anti-nazis.

Fueron acusados de perturbar la paz, hablando sin permiso y realizando otros delitos. Todos negaron los cargos que se le imputaban, y se les ordenó que prestaran fianza de cien pesos cada uno para continuar el juicio el día 27 de junio.

Dejó el astillero el nuevo crucero de los E. Unidos

Se trata del «Tuscaloosa», con 9 cañones de 8 pulgs. y otros cinco más pequeños

CAMDEN, Nueva Jersey, junio 22. (FP.).—El crucero «Tuscaloosa» de diez mil toneladas, el décimo de los dieciocho cruceros pesados con cañones de ocho pulgadas, autorizados por el tratado naval de Londres, ha abandonado los astilleros de la New York Shipbuilding Company de esta con el fin de realizar las pruebas.

Al mando del capitán Charles Kempt, de Boston el Crucero tiene a bordo una dotación esqueleto y varios de los funcionarios de la compañía constructora. Como su gemelo el «Minneapolis», que fué entregado el mes pasado en Filadelfia, el «Tuscaloosa» deberá desarrollar una velocidad de 32.5 nudos por hora.

El «Tuscaloosa» fué lanzado al agua el 15 de noviembre, después de ser bautizado por Mrs. T. L. Mc Cann, de Washington. El trabajo de completar el buque se demoró muchas semanas durante la primavera a causa de la huelga de los obreros de los arsenales y el secretario Swanson amenazó con enviar el buque al astillero de Filadelfia a menos de que terminara la huelga para el día 14 de mayo. Su ultimátum precipitó la solución del conflicto obrero.

El crucero lleva nueve cañones de ocho pulgadas en tres torres, ocho cañones antiaéreos de 5 pulgadas, dos cañones para salvas de tres libras, dos cañones de una libra y un cañón de desembarco de 75 milímetros. Tiene 58 pies de eslora y 61 pies 9 pulgadas de manga.

Cuatrocientos cartuchos de dinamita desaparecen de un pueblo americano

GUILFORD, Conn., junio 22. (WP.)—Este tranquilo pueblo es víctima hoy de una gran ansiedad al saberse que alguien había robado cuatro cajas de dinamita de un edificio en construcción. Cada caja contenía 100 cartuchos del potente explosivo.

Las autoridades locales y del Estado están haciendo una activa búsqueda con la esperanza de descubrir el paradero de los explosivos, antes de que los ladrones, que muy bien pudieran ser unos muchachos que crean son pertados apropiados para celebrar las fiestas del 4 de julio, hagan uso de la dinamita, pues se calcula que con ella hay suficiente para reducir a escombros el pueblo.

MACDONALD PIENSA HACER UN VIAJE A LAS ANTILLAS

LONDRES, junio 22. (AP.)— Se reciben informes referentes a que Mc Donald está planeando, seriamente, realizar un viaje a las Antillas, y a la América del Sur, y un viaje por el Amazonas, a fin de descansar y atender a su salud. Se tiene entendido que su hija Isabel acompañará a McDonald.

LA EXPEDICION AEREA PROCEDENTE DE ATLANTA HA LLEGADO A COLOMBIA

BOGOTA, junio 22. (AP.).—Despachos procedentes de Medellín informan que el aviador colombiano Ernesto Samper y los americanos Daniel Hughes, J. E. Loyd Addison, E. F. Wesit, W. C. McDonald, J. B. Harvey, llegaron por la vía aérea procedentes de Panamá, piloteando tres aeroplanos bimotores, cubriendo la última etapa del vuelo Atlanta, Ga. a Bogotá. Estos aviadores fueron recibidos con gran entusiasmo en el campo Olaya. Samper proyectaba llegar a Bogotá a las 7.11.

A pesar del fracaso de ese pacto, el acercamiento entre ambas es más firme que nunca

Se asegura que un nuevo plan, más grandioso aún que el primitivo se está elaborando por ambos Gobiernos, sobre una alianza europea, para la que Alemania será invitada

MOSCU, junio 22 (FP.). Las negociaciones entre Francia y el Soviet Ruso tendientes a concertar una alianza militar, parece que han encontrado obstáculos técnicos invencibles, y que han sido suspendidas, si no abandonadas. Esto se ha asegurado en círculo anti-Soviéticos.

A pesar de este tropiezo, que se dice no tiene nada que ver con los deseos ni de Francia ni de la Unión Soviética, el acercamiento franco-soviético es más firme que nunca, y un nuevo plan, tal vez más grandioso aún, se ha de concertar, segun se dice, entre Francia y la Unión Soviética, y se están efectuando las negociaciones para llevarlo a cabo.

Se dice que la nueva proposición incluye hacer una propuesta a Alemania, a la Unión Soviética y a los Estados del Báltico, incluyendo Polonia. En el pacto no se estipula el papel que Francia desempeñará en el pacto, pero probablemente será el de guardian más bien que el de actual signatario.

Se dice que la razón por la cual ha resultado imposible llevar a cabo la alianza Franco-Soviética, para lo cual se hicieron esfuerzos en París y Ginebra, es que Francia está ya obligada a ayudar a Polonia si ésta es atacada, lo que muy bien pudiera suceder en una guerra entre Alemania y la Union Soviética. Además se dice que Francia no está obligada a participar en niguna lucha que pudiera ocurrir en el Extremo Oriente debido a que no desea correr el más ligero riesgo de perder la Indo-China.

Por estas razones se asegura que el gobierno francés en su convenio con la Unión Soviética, ha adoptado otro método. Durante la permanencia en Berlín de Maximo Litvinoff, Comisionado del Soviet en el Exterior quien llego a Moscú sin decir nada—se tiene entendido que tanto éste como el Embajador Francés en Berlín, Francois Poncet, dieron pasos tendientes a proponer a Alemania un pacto entre la Europa Oriental.

Se recordará que M. Litvinoff hizo a Alemania una proposición similar en marzo último, pero que fué rechazada por aquélla. Las razones de este fracaso fueron que la proposición no incluía a Polonia y que fué hecha solamente por la Rusia de los Soviets.

Ahora existen razones para creer que Alemania está considerando nuevamente el asunto. En algunos artículos que se publican en ésta se nota una relación entre esto y la inminente partida del Embajador Alemán en Moscú, doctor Rudol Nadolny, que fué quien presentó a las autoridades del Soviet la negativa alemana. El doctor Nadolny será sustituído por el actual Ministro Alemán en Bucarest.

CALCUTTA, junio 22. (AP.).—Se teme que se hayan perdido muchas vidas debido a las inundaciones ocurridas en el distrito de Hihar.

El agua ha ascendido a 124 centímetros en las últimas 48 horas en el Alto Assam. El Río Bengana está desbordado. Se informa que los daños son considerables. Las comunicaciones han sido interrumpidas.

Un tributo en Ginebra a los Estados Unidos

La delegación de Cuba se ha unido a las de otros países que los elogiaron

GINEBRA, junio 22. AP. Las delegaciones de Cuba y México a la Conferencia Internacional del Trabajo se han unido a las de Inglaterra, Francia, Italia, Canadá, Dinamarca, Irlanda, China y Japón, en los elogios que estas tributaron a los Estados Unidos.

Fué una espontánea manifestación de afecto a los Estados Unidos, diciéndose por los delegados de dichas naciones que el pueblo americano así como su gobierno se unen al Bureau del Trabajo para contribuir a la consumación de la justicia social.

Se espera que los Estados Unidos acepten la invitación que se les ha enviado para que manden una delegación a la actual conferencia y se cree que la delegación llegará a tiempo para la elección de los miembros de la junta de gobierno.

"El déficit del gobierno de Estados Unidos a fin de año pasará de $3,000 millones

Esta enorme cantidad es, sin embargo, la mitad de lo que se había pensado, lográndose ese resultado sin hacer uso de los beneficios del oro en los gastos para la rehabilitación

WASHINGTON, junio 22. (FP).—La deuda pública ha llegado a un nuevo record alto de $27,005,438,125 de acuerdo co el resultado de cierre de las operaciones de sus libros efectuadas por el departamento del Tesoro el día 15 de este mes, cifra que representa un respetable aumento en relación con la de $26.596.701.648 a que ascendía el 31 de agosto de 1919.

Quedan sin embargo, cerca de $3,000 millones según el mensaje que envió el Presidente Roosevelt al Congreso en el mes de enero, sin comprometerse.

Una parte considerable de la deuda esta representada por un saldo de $2,759.605,523 del fondo general, para hacer frente a los gastos extraordinarios que se habrán de hacer, según se espera, desde ahora hasta el 15 de septiembre próximo. Deducida esta cantidad la deuda líquida hasta el 15 de julio ha sido de $24,245.823,601.

Del saldo del fondo general $811.272,291 representan los beneficios del oro derivados de la devaluación del dólar, suma que no se ha empleado todavía por el Tesoro para atender a las obligaciones ordinarias ni a la aplicación de las leyes de emergencia.

Deducido el beneficio del oro la deuda queda reducida a la cantidad de $25,057,104,893.

En el Otoño e Invierno de 1919 los gastos descendieron rapidamente y gran parte del fondo general se dedicó a amortizar deuda. En el presente caso, sin embargo, la perspectiva no es tan favorable, y todo parece indicar que el saldo que arroja el fodo genaral se empleará por el gobierno en el programa de rehabilitación.

Todos los gastos que exceden de los ingresos ordinarios de la nación se cubrirán por medio de empréstitos en el próximo año fiscal, razón por la cual la deuda pública continuará su marcha ascendente. Sin embargo en lo que resta del presente año fiscal el Gobierno o acudirá más al ncrédito.

Como resultado del programa de financiamiento de junio, los bonos del Tesoro en circulación, excluídos los de la libertad y las emisiones anteriores a la guerra mundial, ascienden a $6,300 millones.

La deuda a corto plazo, representada por certificados de adeudos de no más de un año de vencimiento, bajarán a $1,518 millones y los bonos del Tesoro a sesenta y noventa días quedarán en $1,403 millones.

En cuanto sea posible, la política del departamento del Tesoro en sus futuros financiamientos consistirá en reducir el plazo de amortización.

El deficit a fines del corriente año fiscal, según las últimas informaciones del Tesoro, y con exclusion de las cantidades destinadas a la amortización de deuda, no excederá de 3.600 millones de dolares, o sea la mitad de la suma que se predecia hace seis meses.

Este resultado se ha obtenido sin hacer uso de los beneficios del oro en los gastos de la rehabilitación. Si alguna cantidad de esos beneficios se ha utilizado lo ha sido únicamente para la stabilización de los cambios, pero se carecen de detalles sobre este aspecto.

Francia va a defenderse de la moratoria

No se ha hecho público aún la clase de medidas que ha de adoptar contra Alemania

PARIS, junio 22. (AP).—La Oficina Extranjera anunció hoy que si no es posible llegar a un convenio sobre la transferencia con Alemania antes de que empiece la moratoria el día primero de julio, iniciará una contra acción en defensa de los intereses de los tenedores franceses de bonos alemanes, la naturaleza de la cual no se ha dado a la publicidad. Se espera que se establecerá cierta especie de Clearing House debido a que el exceso del balance comercial Alemán en Francia cubre con creces los intereses.

Se asegura semi-oficialmente que esa será una repuesta directa a las declaraciones de Schacht. Mientras tanto la Delegación Comercial Francesa en Berlín está tratando de negociar un tratado comercial.

SUBASTA DE OBJETOS DE ARTE Y JOYAS DEL DIFUNTO W. MARSHALL

BRIDGEPORT, Conn., junio 22. WP.—Objetos de arte y joyas de valor de cerca de un millón de dólares de la que fué residencia de T. Barnum y más recientemente residencia del difunto Wilson Marshall, famoso deportista, están desapareciendo bajo el martillo del presidente de una subasta.

Un bello trofeo de plata dado a Marshall por John Jake Astor, se vendió en ochenta y seis pesos, mientras que nn óleo de hace cuatrocientos años fué adquirido en la subasta por ochenta y dos pesos.

Esta tarde se extranjeron las joyas y se expusieron a la vista del público, bajo la custoria de la policía.

EL VICEPRESIDENTE DE LA ARMOUR CO., SE SUICIDO

CHICAGO, junio 22. (AP.)—Fred J. Reynolds, de 53 años de edad, vicepresidente de la Armour Company, se privó hoy de la vida haciéndose un disparo de revólver. Deja viuda y dos hijas.

LAS DIEZ Y NUBLADO

Por ANTONIO ESCOBAR

El sereno es una institución española y, si no recuerdo mal, también portuguesa; institución original, útil y pintoresca.

Los turistas de los Estados Unidos que, de algunos años a esta parte, van a las hermosas Islas Baleares, donde han tenido rozamientos con las autoridades locales, han fundado un período allí, titulado **The Majorca Sun an Spanish Times**, que se publica en la ciudad de Palma.

En esa publicación ha salido un artículo interesante, del cual tomo lo que sigue:

«El deber del sereno es llevar encima las llaves para todas las casas de su distrito. En las más de las ciudades, como esta de Palma, las puertas de las calles se cierran a las 10 de la noche hasta la mañana siguiente.

Como las llaves suelen ser pesadas, es mejor entregárselas al sereno que cargar con un objeto tan molesto. Sea la hora que sea, cuando volvéis a vuestro domicilio, os plantáis frente a la puerta de vuestro domicilio y dáis palmadas o gritáis: **Serenoooo!**

La calle está, al parecer, desierta, pero muy pronto, cerca de la esquina, se oye el grito de **¡Vooov!** y oís el ruido metálico del bastón del sereno sobre las piedras. Su bagage lo constituyen aquel bastón y diez kilos de llaves.

El sereno os da unas amistosas «buenas noches», y, sin vacilación, saca vuestra llave y con ella abre la puerta para vos. Cuando le entregáis 10 céntimos en pago de su tarea, os da un largo fósforo de cera, que se supone ha de bastar para alumbrar los cuatro pisos que habéis de subir, os da las buenas noches y cierra la puerta de la calle.

Si no tenéis prisa por entrar en vuestra morada, el sereno será para vos un conversador fecundo —prolific gossip— que disertará sobre teatros, política y la señorita de ojos negros que vive en la acera de enfrente.

Si necesitáis un médico a media noche no os alarméis porque no tenéis teléfono. Salid a la ventana y gritad **Serenooo**; y el vuestro vendrá golpeando el empedrado para ponerse a vuestro servicio.

Además de la obligación de abrir puertas, tiene el deber de mantener la paz y la tranquilidad en las calles. Es el enemigo de los ebrios ruidosos, de los gatos maullantes y de los perros ladrones.

Pero tiene la inconsecuencia de violar el silencio de la noche, como lo hacían sus antepasados, para vociferar:

—¡Media noche y nublado!

—¡Las tres en punto y sereno!

Celebro que los baleares, a quienes debe la gastronomía el invento de la salsa mahonesa, conserven la pintoresca institución del sereno. Y hago extensiva esa celebración a las muchísimas localidades de España en las que el sereno no ha desaparecido.

No puedo olvidar que uno de ellos administró en Sevilla una soberbia paliza al odioso Rosas, Dictador de la Argentina.

Excomulgadas las obras de dos autores

Se refiere ese estigma a los libros de Giovanni Gentile y a los de Grocce

ROMA, junio 22. AP. De fuente autorizada se sabe que han sido excomulgadas las obras de Giovanni Gentile y del senador Benedetto Crocce, por considerar irreligiosa la filosofía de estos autores el Vaticano.

La producción de ambas es muy fecunda, y muy conocida en Inglaterra y los Estados Unidos.

Gentile es director del Instituto de Cultura Fascista y ex ministro de Instrucción Pública durante el régimen de Mussolini.

CUMPLIO 40 AÑOS EL PRINCIPE DE GALES

LONDRES, junio 22. AP. El Príncipe de Gales ha celebrado hoy su cuadragésimo natalicio en Fort Belvedere y dió un paseo en automóvil hasta Windsoe, donde almorzó con sus augustos padres y demás miembros de la familia real.

DOSCIENTOS MANCHUES Y CIEN COREANOS SE PELEARON FIERAMENTE

MUKDEN, Manchuria, junio WP.—Hoy ocurrió un serio choque entre doscientos manchúes y cien coreanos, según informes que se reciben de Pamchiaotbe, en la línea del Ferrocarril Mukden-Shang Kwan.

Se informa que cuatro coreanos han resultado seriamente heridos, uno ha desaparecido. Un oficial de la policía japonesa consular de Mukden fué enviado a toda prisa al lugar de los hechos para hacer investigaciones.

M.E.C.D. 2016