1ª SECCION

SERVICIO DE ASSOCIATED PRESS
Esta queda autorizada para usar nuestro servicio y noticias de información
HILO DIRECTO CON NUEVA YORK

DIARIO DE LA MARINA

El DIARIO DE LA MARINA es el periódico más antiguo de Cuba. Fué fundado en el año mil ochocientos treinta y dos.
SERVICIOS ESPECIALES DE ESPAÑA

1ª SECCION

AÑO CIENTO DOS.—NUM. 138. ACOGIDO A LA FRANQUICIA POSTAL LA HABANA, LUNES 11 DE JUNIO DE 1934.—SANTOS BERNABE Y FORTUNATO. TIEMPO PARA HOY: Probablemente bueno. PRECIO: 5 CENTAVOS

HEMEROTECA NACIONAL CUBA

EL REGLAMENTO SOBRE EXPORTACION DE DINERO LE DARA MAYOR FLEXIBILIDAD A LA LEY

Fué atacada la Legación de Alemania

Los comunistas arrojaron una botella con un manifiesto, y huyeron, sin ser arrestados

HASTA anoche las gestiones que viene efectuando la Policía para lograr el arresto de los individuos que lanzaron botellas y piedras al edificio donde está instalada la residencia del Ministro de Alemania, señor Herr Evytropel, habían sido infructuosas.

Un grupo de individuos hizo ayer acto de presencia en la calle H y 19, en el Vedado, donde tiene su residencia el referido diplomático, comenzando a dar gritos subversivos y a lanzar piedras y botellas contra el edificio, rompiendo los cristales de las lucetas.

En los instantes del atentado, el señor Ministro estaba ausente, siendo avisado del hecho por la servidumbre, que a su vez comunicó de lo sucedido a la Policía.

Sin pérdida de tiempo varios perseguidores salieron al encuentro de los alborotadores, sin que lograran darles alcance, acupándose solamente una botella que en su interior tenía un papel con el siguiente escrito: «Exigimos la libertad de Hermann. Célula 1 de la Liga Juvenil Comunista. Sección del Vedado».

Los desconocidos huyeron en un automóvil que tenía la chapa pintada con cal, por lo que no se le pudo tomar el número.

El Consejo de Secretarios aprobará mañana la Ley de Orden Público

Capitán Mariano Barberán, navegante del «Cuatro Vientos», en su vuelo Sevilla-Cmagüey.

Hace hoy un año arribaron a Cuba Barberán y Collar

Coincide la fecha con las fiestas por la abrogación de la Enmienda Platt

EN tal día como hoy del pasado año de 1933, a las dos y veinte minutos de la tarde, fué visto en Guantánamo, la opulenta ciudad oriental, el avión «Cuatro Vientos», a bordo del cual los valerosos Oficiales de la Aviación Militar española Mariano Barberán y Joaquín Collar saltaron la inmensidad del Atlántico desde el aerodromo de Tablada, en Sevilla, hasta Cuba, realizando la más portentosa hazaña en lo que va de siglo, en cuanto a la más larga distancia atravesada sobre el mar en una sola etapa.

Cúmplese hoy, pues, un año, del feliz arribo de los ases españoles a nuestra patria, ya que, en igual día, a las tres y treinta minutos, el «Cuatro Vientos» descansaba en el aeropuerto de Camagüey, tras recorrer 4.533 millas en treinta y nueve horas y cincuenta y cinco minutos.

Aquel fausto acontecimiento fué celebrado por españoles y cubanos, que con él, sellaron, una vez más, el lazo de unión que la comunidad de origen y de idioma los ata y también fué por el mundo entero, ya que el triunfo de Barberán y Collar no fué solamente el de España y Cuba y el de la raza hispana e hispanoamericana, sino el de la humanidad, que contempló con ojos admirados, cómo dos humildes hijos de la tierra del Cid emulaban, por sobre los mares, las gestas imperecederas de sus guerreros, de sus conquistadores y de sus navegantes.

Como bien dicen nuestros compañeros Ricardo Villares y Francisco C. Bedriñana, en su documentada y tan leída obra «La Odisea del Cuatro Vientos», «la mente, subyugada por el hecho maravilloso no podía por menos de evocar aquel histórico 3 de Agosto de 1492 cuando del sur de España, como ahora, tres naos se hicieron a la mar en demanda de una nueva tierra. El 28 de Octubre, Colón alcanzaba la bahía de Nipe. El pendón de Castilla, en manos del inmortal navegante, fué besado por las brisas tropicales. Ahora, siglos después, en los que el espíritu español se mantiene incólume, eran alas vencedoras de enormes distancias y hombres arrojados y heroicos, los que traían una enseña y un mensaje a la tierra riente que sabía acogerlos con júbilo indescriptible».

Solo agregaremos que hace un año, el pueblo cubano y el pueblo español estallaban en unísono regocijo por el triunfo de la raza y hoy, también, cubanos y españoles, cada vez más estrechamente unidos lanzan al espacio sus vitores ante un triunfo común: el de la abrogación de la Enmienda Platt, que ha de satisfacer a los primeros, por haber sellado su plena soberanía y a los segundos por ser los progenitores de una nación, que aunque pequeña en territorio es grande por las virtudes de sus hijos, que no escatiman dolores y sacrificios cuando de la fortaleza de la patria se trata.

EL ANIVERSARIO DEL VUELO DEL «CUATRO VIENTOS» EN MADRID

MADRID, junio 10. (AP.)—La prensa de esta capital recuerda que hoy se cumple el primer aniversario del inicio del vuelo trasatlántico del avión español «Cuatro Vientos» desde Sevilla a Camagüey, tripulado por el capitán Barberán y el teniente Collar, desaparecidos más tarde misteriosamente en el vuelo desde la Habana a Ciudad México.

Con tal motivo los periódicos dedican sentidos recuerdos a los aviadores desaparecidos y tienen frases de gratitud para México.

Teniente Joaquín Collar, piloto del avión «Cuatro Vientos», que realizó el glorioso salto Sevilla-Camagüey.

TAMBIEN SE APROBARA LA LEY DE BASES PARA EL CENSO ELECTORAL

En la misma sesión del Consejo se estudiará el plan del Secretario de Sanidad para resolver el problema de la leche. Otros proyectos pendientes no serán discutidos

MAÑANA, martes—según el anuncio—celebrará sesión el Consejo del Gabinete.

Siendo cuestión primordial para los señores Secretarios el tratamiento de de asuntos administrativos, no es fácil que sean resueltos problemas que están sobre la mesa desde hace algún tiempo y que no obstante cuanto ha llovido sobre ellos, todavía mantienen viva la atención de los interesados.

Esto quiere decir que, por ejemplo, el Bien de Familia, planeado por el Secretario de Agricultura, doctor Carlos de la Rionda, la provisión de las alcaldías municipales que ahora están servidas por militares, y la designación del Secretario de Gobernación en propiedad, vacante por renuncia de doctor Mario Núñez Mesa, no serán sometidos a la consideración del Consejo de mañana.

Se da por seguro, como tema de esa sesión, la lectura de la Ley de Defensa Social (Ley de Orden Público), ya terminados y estilizados sus artículos y sólo pendiente de ser enviada a la Gaceta Oficial para su promulgación, luego de la postrer revisión del Gabinete en pleno.

La Ley de Defensa Social estaba en turno entre los asuntos despachados por el Consejo en la sesión del viernes. Los Secretarios anunciaron el jueves que dicha Ley iba a salir, definitivamente, el expresado viernes, pero habiéndose extendido demasiado tiempo la asamblea—más del que se había calculado—acordóse dejar para la primera ocasión la lectura del proyecto.

—Otros asuntos esperan la sesión de mañana para ser resueltos sin dilaciones.

La Ley de Bases del Censo Electoral, ya acordada por el Consejo de Estado y que ha de ser ratificada o modificada por el Consejo de Secretarios.

Caso de que la Ley de Bases para el Censo Electoral sea aprobada por el Gabinete, se votarán en seguida los créditos necesarios para su ejecución, toda vez que el Gobierno tiene especial empeño en que se celebren elecciones para la Convención Constituyente en el mes de diciembre próximo.

También será objeto de debate el plan ideado por el Secretario de Sanidad, doctor Santiago Verdeja, reglamentando el uso de los envases para la leche, los que deberán tener tapa y retapa.

Los puntos principales de ese Reglamento ya fueron adelantados por el DIARIO DE LA MARINA.

Un problema no menos importante que los señalados discutirá y resolverá el Consejo en esta misma semana.

Es el de la Ley Orgánica de los Tribunales de Sanciones que ha sido formulado por el doctor Carlos Saladrigas, Secretario de Justicia.

El propio doctor Saladrigas considera ese proyecto suyo de extraordinaria trascendencia.

TODOS LOS ESPECTACULOS GRATIS PARA EL PUEBLO DURANTE EL DIA DE HOY

Como fin al programa de festejos organizado para conmemorar la derogación de la Enmienda Platt, las funciones de hoy en todos los teatros, cines y peleas de boxeo en la Arena Cristal, serán gratis para el público, costeando estos gastos el Estado.

Serán ampliadas las excepciones de la prohibición de efectuar giros monetarios al extranjero

Quedará aprobado muy en breve el referido reglamento. Será activado en la actual semana el Tratado de Reciprocidad entre Cuba y los Estados Unidos. Proyecto al Consejo de Secretarios

EN Palacio, anoche, recogimos la impresión de que la Ley que prohibe la exportación de numerario será reglamentada en forma que ofrezca cierta flexibilidad para su aplicación en aquellos artículos que se refieren a los giros extranjeros.

El Reglamento—ya en vías de terminar—está siendo revisado cuidadosamente por periciales de la Secretaría de Hacienda y viene a introducir las modificaciones sustanciales solicitadas por entidades bursátiles, al decreto-ley aludido.

Lo que no quiere decir—sin embargo—que deje de prohibirse la salida de la riqueza; solamente que van a ser ampliadas las excepciones que la Ley contiene.

Este Reglamento dispone la inmediata creación de una Oficina de Giros que funcionará en la Secretaría de Hacienda.

El Consejo de Secretarios, en alguna de las sesiones que celebre esta semana conocerá y aprobará el reglamento aludido.

EL TRATADO DE RECIPROCIDAD SERA ACTIVADO

Se nos informó en Palacio anoche que en el curso de la presente semana será activado el proyecto de Tratado de Reciprocidad Comercial entre Estados Unidos y Cuba.

Según esas noticias el doctor Cosme de la Torriente llevará el proyecto al Consejo de Secretarios, quien acordará enviar a Washington una misión para convenir el Tratado o comisionar al Embajador de Cuba en los Estados Unidos doctor Márquez Sterling, para hacer las gestiones del caso.

El doctor Bruening vuelve a su retiro en un monasterio

El ex-Canciller alemán ha renunciado las ofertas de Universidades extranjeras

Henrich Bruening

LONDRES, junio 10. (FP.)—El ex canciller de Alemania Heinrich Bruening, que estuvo en Inglaterra durante diez días haciendo una visita de carácter particular a esta capital, se propone regresar enseguida a su país.

Se rumoró que era posible que el doctor Bruening decidiera permanecer desterrado voluntariamente en el extranjero a causa del profundo disgusto que le causa la posición de los católicos en Alemania y en vista de la hostilidad de los Nazis a su persona por la política que desarrolló durante su permanencia en la jefatura del Gobierno.

Sin embargo, tales rumores carecen de fundamento, pues el propio Bruening ha anunciado que retornará al monasterio donde ha estado viviendo en un retiro ascético desde la revolución Nazi.

El ex canciller ha estado casi todo el tiempo de su permanencia en Inglaterra en el campo. Pasó los días en Dorsetshire, pero en una de sus visitas a un amigo en Godalling, Surrey, conferenció con varios preeminentes católicos y, por lo menos, con un Obispo.

Cuando el régimen del doctor Bruening, último baluarte de la Constitución de Weimar, fué derrocado, buscó la paz y la tranquilidad en el Hospital de St. Hedwig en Berlín, institución que está dirigida por religiosos. El gobierno Nazi amenazó con boicotear la institución cuando se enteró que el doctor Bruening había establecido en ella su residencia.

«Ustedes no deben permitir que un individuo que es enemigo del Estado, resida en el hospital», dijeron los funcionarios social-nacionalistas a los directores del establecimiento.

El doctor Bruening abandonó el hospital inmediatamente, para evitarle cualquier contratiempo, y buscó nuevo alojamiento. Poco después el periódico Vossischez Zetiung anunció que el excanciller se proponía ingresar en un monasterio para continuar su labor científica.

Aunque ha recibido ofrecimientos de muchos países extranjeros para que se dedique a la enseñanza en ellos, el doctor Bruening ha preferido permanecer en Alemania, a pesar de la hostilidad de los Nazis. En abril de este año renunció la cátedra de Economía de la Universidad Católica Romana de Nijmegan. Holanda.

A las ocho de la mañana de hoy continuará la asamblea general de estudiantes universitarios

Por la falta de quorum se suspendió la asamblea anunciada para la mañana de ayer. Existe el propósito de pedir al Rector que suspenda por tres días todas las actividades docentes

LA magna asamblea de estudiantes universitarios, que se encontraba anunciada para las nueve de la mañana de ayer en el anfiteatro del Hospital Calixto García, fué suspendida por falta de «quorum».

La inmensa mayoría de los estudiantes, agotados por la excesiva labor rendida en dos días de continuada asamblea, no concurrió y, en vista de ello, se determinó transferir el acto para hoy, a las ocho de la mañana, hora en que se seguirá conociendo el criterio de la comisión mixta depuradora y fallando sobre cada caso en particular, como se ha venido hasta ahora haciendo.

En cuanto se finalice la depuración cívica, se entrará de lleno en la académica, ya que el alumnado se encuentra decidido a irradiar de la Universidad a los profesores que no se encuentran en condiciones de desempeñar los cargos que ostentan.

SE PEDIRAN TRES DIAS DE INACTIVIDAD ACADEMICA PARA DAR FIN A LA GESTION

El grupo numeroso de estudiantes que se congregó en el anfiteatro con motivo de la asamblea frustrada, tomó el acuerdo de dirigirse formalmente al Rector, solicitando tres días de total inactividad académica para dejar completamente terminado el análisis de los problemas internos que se están considerando.

EXIJA el SUPLEMENTO en ROTOGRABADO con esta EDICION

Hemos retrocedido meteorológicamente a la época de Viñes

No hay observadores en el Caribe. Suprimidas tres Estaciones en este año

COMIENZA la época de los ciclones con actividad extraordinaria. Desde el mes de mayo han aparecido perturbaciones, y al comienzo de junio ya tenemos una de bastante fuerza cruzando sobre Yucatán hacia el Golfo. Todo parece indicar que este año será abundante en ciclones.

Sin embargo, Cuba se halla actualmente más desamparada que en el año anterior. Hemos retrocedido metereológicamente a la época del ilustre Padre Viñes; no tenemos más observador en el Caribe que el de Jamaica.

En la temporada de 1933 el gobierno americano mantuvo su observador en la isla de Swan, el gobierno inglés tenía una estación en Belice, y Cuba otra en Cabo Gracias a Dios. Con estos tres puntos de observación podíamos estar bastante bien informados de la marcha de los ciclones por el Caribe Occidental, a pesar de que no se había establecido la estación en Caimán Grande, tantas veces pedida por nuestros observatorios, por constituír la llave de las observaciones al sur de Cuba, previniéndonos con exactitud de los huracanes que marchan por las aguas meridionales de Cuba, como el famoso de Santa Cruz del Sur.

Sería conveniente que la Secretaría de Agricultura, de la cual depende este servicio, le prestara alguna atención, restableciendo, por lo menos la estación de Cabo Gracias a Dios y pagando un observador en Caimán Grande, ya que no hay cálculo ni sapiencia capaces de suplir las observaciones directas.

La perturbación se acerca al Golfo de México

Del OBSERVATORIO DE BELEN, junio 10, 11 p. m.—El moderado ciclón, oriundo del Caribe, sigue navegando por aguas del Golfo de México, alejándose de Cuba. Los habitantes de la costa, algunos centenares de millas al sur y al norte de las bocas de Río Grande, será prudente estar alerta para evitar una sorpresa desagradable. La marcha de la tormenta es lenta y esto favorece la idea de que vaya recurvando hacia el norte antes de llegar a tierras de México, pero no es seguro. La intensidad es dudosa, y puede llegar a fuerza de huracán, por lo cual no están de más las precauciones.—(Fdo.) M. Gutiérrez Lanza.

OBSERVATORIO NACIONAL

La perturbación ciclónica se hallaba esta mañana a las siete a unas doscientas millas al noroeste de Mérida, moviéndose entre oestenoroeste y noroeste, siempre como perturbación. Desde Texas hacia el este, sobre la parte sur de los Estados Unidos, porción nordeste del Golfo y Atlántico, hay buen tiempo con moderadas altas presiones.

—Pronóstico para el lunes: Probablemente buen tiempo, excepto algunas turbonadas, más probables en mitad occidental. Vientos flojos a frescos del nordeste al sudeste.—Observatorio Nacional.

NOTAS DE WASHINGTON

WASHINGTON, junio 9. (AP.)—El Weather Bureau publicó a las diez de la noche de hoy el siguiente aviso:

«Una perturbación tropical se encuentra a los 22 grados de latitud Norte y 93 grados de longitud Oeste, moviéndose entre el noroeste y el Oestenoroeste, con una velocidad de ocho millas por hora, acompañada de vientos de galerna con fuerza de huracán probablemente en el centro.

»Se recomienda que tomen precauciones los buques que naveguen por el sur del Golfo de México durante las próximas treinta y seis horas».

EL GOBIERNO ARGENTINO CONTROLARA LA PRENSA Y LA RADIOTELEFONIA

BUENOS AIRES, junio 10. (SD.)—Un proyecto de ley presentado en el Senado de la República Argentina, le da al gobierno completo control de la prensa y el radio de este país.

Las personas que traten de introducir en el país periódicos proscritos serán condenadas a un año de prisión. Y para editores que publiquen material "que refleje sobre reputaciones políticas, científicas o literarias", se establece un castigo de tres años de prisión.

Es autor de la medida el senador Sánchez Sorondo, quien, como Ministro del Interior en el Gabinete Provisional del finado Presidente José M. Uriburu, suprimió varios periódicos por criticar al Gobierno.

Robaron el auto al Secretario de un Consulado

Lo amarraron a otro automóvil y lo remolcaron, sin que los testigos le dieran importancia

EN la Sección de Investigaciones denunció ayer el señor Philip A. Esteva, Secretario del Consulado de Dinamarca en la Habana y vecino de la Calzada de Concha y Justicia, que el auto cuña de su propiedad número 1370, le había sido hurtado de la calle de San José entre Aguila y Galiano, donde lo había dejado situado, apreciando su valor en la suma de 700 pesos.

Hizo además constar el perjudicado, que según sus investigaciones, los autores del hecho remolcaron con otro auto el de su propiedad, sin que las personas que lo presenciaran, le dieran importancia alguna.

Sumario de esta edición

Actividades obreras	2
Anuncios clasificados	14-15
Cables	16
Cables de España	9
Cartel del Día. (Teatros y Cines)	6
Católica. (Cultos para mañana e información general).	12
Columna Editorial	3
Comunicaciones	2
Consejo de Estado	3
Crónica Habanera. (Social)	5-7-13
Crucigramas	4
Defunciones	7
Escenario y Pantalla. (Crítica)	6
Escuela de Ingenieros	2
Farmacias de Turno	4
Guanabacoa al Día	12
Política	8
Puerto	2
Reglanas	13
Sports	10-11
Telegramas del Interior	8
Viboreñas	6
Villaclareñas	6

LECTURAS

Vida Mundial. (Por Tiburcio Castañeda)	16
Nueva Era. (Por Lolina de Céspedes)	7
Barberán y Collar. (Por la Dra. María Caracuel de Ruiz)	7
¿Cómo se define lo amoral? (Por José Aixalá)	9
Cablegramas por Correo. (Por C. Cabal)	9
Aguilas de Iberia. (Por S. Mancito de la Oliva)	7
La ansiada derogación. (Por Querido Moheno)	16
Inventos, innovaciones y curiosidades	4

Resultó solemnísimo el Te Deum de gracias por la abrogación de la Enmienda Platt.

ROOSEVELT, EN SU MENSAJE AL CONGRESO, ESTUDIA LA FORMA DE MEJORAR EL TIPO DE VIDA DEL INDIVIDUO Y LA FAMILIA

Considera las necesidades del hombre primitivo y las compara con el actual, para llegar a la conclusión de que es necesario suministrarle vivienda en centros productores y cultivar las tierras disponibles, creando, además, un sistema de seguros sociales

WASHINGTON, junio 10. (SD). El siguiente es el texto íntegro del mensaje al Congreso del Presidente Roosevelt por el cual pide importante legislación social:

Al Congreso de los Estados Unidos:

Ustedes se encuentran completando una labor comenzada en marzo, de 1933, que por mucho tiempo será considerada como una espléndida justificación de la vitalidad del gobierno representativo. Los saludo y les expreso nuevamente mi aprecio por esa cooperación que tan efectiva se ha mostrado.

Solo quedan por resolver un número limitado de asuntos en nuestro programa, y tengo la plena seguridad de que, antes de terminar la actual etapa legislativa, ustedes legislarán sobre ellos. Muchas otras medidas pendientes son de conceptos saludables, pero es preciso, por falta de tiempo o de adecuada información, dejarlas para el próximo Congreso.

Ustedes y yo, como los directores responsables de esta política y acciones, podemos, con muy buena razón, mirar al porvenir con confianza, como también podemos mirar estos quince meses que han pasado con satisfacción razonable.

En lo que se refiere a alivio, hemos extendido ayuda material a millones de nuestros conciudadanos.

En los que se refiere a la restauración de la prosperidad nacional, hemos ayudado a levantar industrias y comercio que estaban en una completa postración.

Pero, además de esas obras de alivio y de restauración, nosotros necesariamente hemos determinado, y con la aprobación de la inmensa mayoría, a resguardar estas obras reconstruyendo la estructura económica de nuestra vida, y reorganizándola, para evitar la recurrencia de otro colapso.

Países menos esperanzados en donde los métodos de la democracia son muy nuevos pueden recudir a la autocracia del pasado. El pueblo americano, puede uno abrigar toda confianza sabrá juzgar con discernimiento las medidas que ha de tomar el gobierno para eliminar los abusos del pasado y proceder en la dirección del mayor bien para el mayor número.

Nuestra obra de reconstrucción no requiere la creación de valores nuevos y extraños, sino, más bien, encontrar el camino de ideales y valores conocidos, pero que algunos han olvidado. Si los medios y los detalles son, en algunos instantes, nuevos, los objetivos son tan permanentes como la naturaleza humana.

Entre nuestros objetivos, yo coloco en primera fila la seguridad de los hombres, mujeres, y niños de la nación.

TRES FACTORES PARA OBTENER SEGURIDAD

Esta seguridad para el individuo y para la familia se resuelve primordialmente en tres factores. El hombre necesita hogares decentes para vivir; necesita localizar estos hogares en donde el trabajo pueda ser productivo; y necesita cierta seguridad contra los infortunios que no pueden ser totalmente eliminados de nuestro mundo.

EL PROBLEMA DE LA VIVIENDA

Con la cooperación total del Congreso ya hemos atacado el problema de la vivienda en las grandes ciudades. Millones de pesos se han apropiado por las autoridades locales y federales, —y a veces con la ayuda generosa de particulares— para proyectos de vivienda. La obra comenzada tiene que continuarse por muchos años. Para proyectos de viviendas, siempre hay disponible capital de empresas particulares; y el Congreso, en una medida pendiente, puede estimular el préstamo de dinero para la modernización de hogares existentes y la fabricación de nuevos. Esta política tiene por finalidad hacer posible que las familias americanas puedan vivir como deben de vivir los americanos.

Referente al segundo factor, las circunstancias económicas y las propias fuerzas de la naturaleza dictan la necesidad de una constante preocupación por parte del gobierno para el reajuste necesario de la población. No podemos sino tomar urgentes medidas para ayudar a miles de familias que viven actualmente en donde no es posible ganarse la vida, y no lo será por muchos años. Este es un problema de índole nacional. Nosotros no hemos realizado hasta ahora, como las principales naciones del mundo, un plan de política nacional para el desarrollo de nuestros recursos de tierra y agua por aquellos que pueden fomentarlo mejor, y que en la actualidad no pueden ganarse la vida. Solo así podremos eliminar a millones de hombres de las listas de organizaciones de socorro, en donde sus nombres rezan ahora.

EL USO DE LOS RECURSOS NATURALES

El provecho obtenible de nuestra gran herencia natural —tierra y agua— depende de nuestro dominio de estos elementos. Nunca como hoy, por los medios que la ciencia y los inventos han puesto en nuestras manos, hemos estado mejor preparados para, de una manera extensa y efectiva, atacar los problemas de la naturaleza. Hemos aprendido a utilizar el agua como fuerza motriz, a fertilizar desiertos, a poblar bosques, y a dirigir el curso de las poblaciones. Hasta el presente hemos procedido sin ningún plan, realizando muchos errores.

La velocidad con que deben de ser atacados estos problemas de condiciones económicas y sociales imposibles de mantener, tiene que ser determinada por cálculos púramente comerciales. Sería absurdo, comenzar a un mismo tiempo distintas obras que no se pudieran realizar, comenzando una para abandonarla y no terminando completamente ninguna. Es obvio que el gobierno no puede emprender obras en cada uno de los 435 distritos políticos de la nación, ni siquiera en cada uno de los cuarenta y ocho estados. La concepción magnífica de realismo nacional y necesidades nacionales que este Congreso ha demostrado no solamente ha servido de ejemplo como una visión más ámplia de todos nuestros problemas, sino que ha consignado al perpetuo destierro de nuestra antigua legislación puramente utilitaria. A esto no podemos volver otra vez.

Al considerar el costo de tal programa hay que tener en cuenta que por muchos años estaremos dedicados a la faena de rehabilitar miles de familias americanas. Al realizar esta empresa estamos disminuyendo el costo futuro del alivio y socorro de los destituídos. Espero que sea posible que el gobierno adopte, como clara y sana política para muchos años, la apropiación de una suma grande, definitiva y anual, para la realización de la empresa.

SEGURO SOCIAL BASADO EN CONTRIBUCIONES

El tercer factor se refiere a la seguridad contra las incertidumbres y vicisitudes de la vida. El temor y las preocupaciones basados en peligros desconocidos contribuyen a las intranquilidades sociales, y a las desmoralizaciones económicas. Si, como nos dice nuestra Constitución, nuestro Gobierno Federal fué constituído, entre otras cosas, «Para fomentar el bienestar público», es evidente que nuestro deber consiste en facilitar esa seguridad de la cual depende el bienestar de la nación.

El próximo invierno deberemos comenzar esa gran obra de afianzar la seguridad del ciudadano y su familia por medio de seguros sociales.

Esto no es ningún experimento sin pruebas. Tenemos el resultado de su eficacia en estados e industrias y en muchas naciones del mundo civilizado. Es mi creencia q. debe de existir una gran cooperación entre las autoridades locales y federales. Creo que los fondos necesarios para este seguro deben de ser obtenidos más por contribuciones que por impuestos adicionales. Sobre todo estoy convencido de que el seguro social debe de ser nacional en su alcance, ayudando varios Estados al mantenimiento del mismo en la parte administrativa, y dejando al Gobierno Federal la responsabilidad de invertir y resguardar los fondos constituyentes de la necesaria reserva.

He comenzado a trabajar, con el mayor cuidado, en los planes de este seguro social que he de presentar a la consideración del próximo Congreso.

NO SON SOLAMENTE PROMESAS EL PROGRAMA

Estos tres grandes objetivos, —la seguridad del hogar, la seguridad del trabajo y la del seguro social— son, me parece, el mínimun de promesas que se le pueden ofrecer a la nación americana. Estos tres objetivos constituyen un derecho perteneciente a cada individuo y a cada familia con deseos de trabajar. Son el cumplimiento definitivo de medidas ya tomadas hacia la restauración y reconstrucción y alivio de la nación.

Confío en q. no sean vanas las repetidas promesas de la riqueza particular de ayudar al gobierno en la carga q. ha asumido. No nos hemos opuesto al incentivo de ganancias razonables y legítimas por parte de empresas particulares. Lo que hemos procurado es que ciertos negocios obtengan nuevamente la confianza del público. Hemos tratado de establecer reglas de justicia en la industria y en la finanza.

Es cierto que hay algunos entre nosotros que prefieren el viejo sistema. Estos pocos no le ofrecen ninguna ventaja a la humanidad por las ganancias que han acumulado, ni esperanza de mejoramiento a la felicidad de ninguno de nosotros. En voz alta aseguran que el gobierno les restringe su libertad individual, pero cuando se les pregunta qué libertades han perdido, no tienen nada que contestar.

Franklin D. Roosevelt

6 condenados a muerte en la URSS por fraude

Catorce han sido condenados a prisión por irregularidades en la administración pública

MOSCU, junio 10. (SD.) La determinación del gobierno de acabar con toda clase de irregularidades en las administraciones públicas, le cuesta la vida a seis altos funcionarios del gobierno soviético.

Los seis condenados a muerte son culpables de ofensas mayores entre veintinueve funcionarios que fueron juzgados por los mismos delitos en Kiev, en un juicio que duró 10 días. Los seis hombres serán fusilados dentro de pocos días. Las propiedades de todos han sido confiscadas.

Los hombres sentenciados con la pena capital, incluyen directores del comité municipal de Kiev y administradores de varias fábricas en ese distrito. Las irregularidades fueron descubiertas por miembros de la Ogpu, policía secreta del Soviet. Entre los catorce hombres condenados de 2 a 10 años de prisión se encuentra un miembro del Partido Comunista, veterano de la guerra civil y secretario del presidio del distrito de Kiev. Otros nueve fueron sentenciados a un año de trabajo forzoso.

Se les ocusa de soborno, pillaje sistemático de la propiedad del estado, robo y venta de mercancías manufacturadas; especulación con moneda extranjera en la «bolsa negra» (una ofensa muy grave en la Unión Soviétiva) y la violación de la disciplina socialista.

El juicio se celebró ante el Tribunal Supremo de Ukrania. Antes de dictar los fallos, el fiscal denunció los hechos como alta traición, porque las industrias pertenecían a la Unión Soviética.

Transferidos para hoy los fuegos y acrobacias aéreas

EN las últimas horas de la tarde de ayer tuvimos el gusto de recibir en nuestra Redacción la visita del comandante Pedro Dole, Jefe del Cuerpo de Aviación del Ejército Constitucional, quien nos informó que las acrobacias y simulacros de fuegos aéreos, anunciados para anoche, habían sido transferidos para la noche de hoy, en vista de que, por el estado lluvioso del tiempo, la mayoría del pueblo no hubiere podido disfrutar de tan interesante espectáculo.

Esta noche, a las nueve, los aviones del Ejército harán las prácticas anunciadas.

ACTOS CONMEMORATIVOS DE LA MUERTE DEL GRAL. JOSE MIGUEL GOMEZ

Pasado mañana, miércoles 13, se conmemora el aniversario de la muerte del ilustre prócer general José Miguel Gómez, constituyendo el homenaje que anualmente le rinde el pueblo de Cuba al inolvidable guerrero y hombre público los siguientes actos: A las once de la mañana, una ofrenda floral en el Cementerio, donde hará uso de la palabra el doctor Dorta Duque. A las tres de la tarde, un acto docente en la escuela «José Miguel Gómez», y a las nueve de la noche, una solemne velada en el Teatro Nacional, cuyo programa oportunamente daremos a la publicidad.

M.E.C.D. 2016

UN NUMEROSO GRUPO DE ESTUDIANTES CUBANOS HAN REGRESADO DE LOS ESTADOS UNIDOS

DIARIO DE LA MARINA

Fundado en 1832

Dirigido hasta 1919 por D. Nicolás Rivero y Muñiz

OFICINAS: HABANA, PRADO 103.—NEW YORK: Joshúa B. Powers Inc. 220 E. 42nd. St.

Editado por la Cía. DIARIO DE LA MARINA (S. A.) cuyo programa consiste «en la defensa de los intereses generales y permanentes de la Nación cubana, de los especiales de la Colonia española establecida en la misma y de la unión y armonía entre los diversos elementos que conviven en el país».

—Art. 1o. de los Estatutos.

Teléfonos del Diario

Dirección . . . M-3577
Administración . M-7911
Suscripciones . M-7911
Quejas M-7911
Clasificados . . A-3333
Jefe Redacción . A-3205
Redacción . . . M-7913
Sports M-7912
Agcia. Marianao FO-7380
» Guanabacoa XO-1584

PRECIOS DE SUSCRIPCION AL «DIARIO DE LA MARINA»

Habana y Provincias

Mes . . . $ 1.20
Trimestre . » 3.25
Semestre . » 6.25
Año . . . »12.00

Extranjero

Trimestre . $ 4.25
Semestre . » 8.00
Año . . . »15.00

Edición Dominical (Para el extranjero solamente)

Semestre . $ 3.00
Año . . . » 5.00

Aumenta considerablemente la exportación de tabaco para los mercados del extranjero

Durante los primeros cinco meses del año actual pasan de quinientos mil pesos más. Más de cinco millones ingresaron en Cuba por concepto de la venta del tabaco en general

En los cinco meses comprendidos de Enero a Mayo del corriente año, Cuba exportó con destino a sus distintos mercados exteriores 7,892,313 libras de tabaco en rama con un valor de $3,707,647.00. El mayor volumen de estas exportaciones lo constituye la tripa, de la cual se exportaron 4,378,750 libras con un valor de $1,340,801,00. Sigue en orden la rama despalillada con 2,257,261 libras y un valor de $1,523,633,00.

La tripa fué vendida a un precio promedio de 31 centavos libra, mientras que en la rama despalillada ese promedio se eleva a 67 centavos por libra.

Comparando estas cantidades con las de las exportaciones de 1933 que ascendieron en total a 8,582,845 libras que importaron $3,624,602,00, nos encontramos que mientras la cantidad en libra disminuye en 690.532 en contra del año actual, el dinero producto de las exportaciones de rama aumenta en este año en $83,045,00.

El promedio de venta de la tripa en 1933 fué de 33 centavos y de 77 centavos el de la rama despalillada. Las exportaciones de 1934 registran un aumento en los precios en todos los productos, a excepción de la rama despalillada, cuya baja es de 77 a 67 centavos.

EL TABACO EXPORTADO

En lo que respecta al tabaco exportado, nos dice un alto funcionario de la Comisión Nacional de Defensa del Tabaco Habano, señor Enrique Perdomo, se exportaron en los cinco meses que venimos tratando 18,905,245 tabacos con un valor de $1,619,041 contra 13,952,645 tabacos con un valor de $1,116,630,00 exportados de Enero a Mayo de 1933. Hay pues, una diferencia de 4,952,600 tabacos y $502,411,00 a favor de los cinco meses del año actual en el cual mejoró también el promedio valor del millar de tabacos que fué de $85.64 contra $80.03 e nel año anterior.

La exportación de cigarrillos registra también aumento en este año en comparación al anterior, pero el promedio valor del millar de cigarrillos baja de $2.42 el año anterior a $2.17 en este año.

El otro renglón que se agrupa bajo el título de tabaco manufacturado es la picadura. De este producto se han exportado de Enero a Mayo del corriente año 96.928 libras con un valor de $48,062. En el año anterior, en el mismo tiempo, la exportación fué de 43.606 libras que importaron $21.841.00.

La diferencia a favor de este año es de 53,322 libras qe en el dinero representan una diferencia de $26.221.00.

CINCO MILLONES DE PESOS

El promedio valor de una libra no ofrece diferencia notable, pues mientras en el año actual es de 49 centavos, en el anterior fué de 50 centavos.

En conjunto entraron en Cuba, producto del comercio exterior tabacalero durante los cinco primeros meses de 1933, $4,797,282,00. La cantidad que por el mismo concepto ingresó en el año actual de 1934 fué de $5,09.104.00.

Obsérvase, pues, una mejoria a favor de este año que asciende a $611.822.0.

Estos datos que hemos tomado de las estadísticas que publica la Comisión Nacional de Propaganda y Defensa del Tabaco Habano, pueden apreciarse mejor y con mayores detalles en los cuadros que seguidamente aparecen:

EXPORTACION DE TABACO Y SUS PRODUCTOS DURANTE LOS MESES DE ENERO A MAYO DE LOS AÑOS DE 1933 Y 1934

ENERO A MAYO DE 1933

TABACO EN RAMA.

	Kilos.	Libras.	Precio promedio de 1 libra	Importe.
Capa	101.673	221.028	$1.95	$ 431.6.1
Tripa	2.317.020	5.037.000	0.23	1.169.947
Despalillado	1.093.620	2.377.435	0.77	1.826.475
Recortes	435.796	917.382	0.21	196.559
Total	3.948.109	8.582.845	$0.42	$3.624.602

TABACO MANUFACTURADO.

			Precio promedio del millar	
Tabaco torcido. No.		13.952.645	$80.03	1.116.630
Cigarrillos. No.		14.107.124	2.42	34.209
Picadura	Kls. 20.059	Lbs. 43.606	$0.50	21.841
Valor total				$4.797.282

ENERO A MAYO DE 1934

TABACO EN RAMA.

	Kilos.	Libras.	Precio promedio de 1 libra	Importe.
Capa	123.278	267.996	$2.21	$ 591.385
Tripa	2.014.225	4.378.750	0.31	1.340.801
Despalillado	1.038.340	2.257.261	0.67	1.523.633
Recortes	454.621	988.306	0.25	251.828
Total	3.630.464	7.892.313	$0.47	$3.707.647

TABACO MANUFACTURADO.

			Precio promedio del millar	
Tabaco torcido. No		18.905.245	$85.64	1.619.041
Cigarrillos No.		15.829.523	2.17	34.354
Picadura	Kls. 44.587	Lbs. 96.928	$0.49	48.062
Valor total				$5.409.104

Varias señoritas y jóvenes se han personado en el recurso de la Compañía de los Ten Cents

La citada entidad combate la resolución de la Secretaría del Trabajo, alegando que existe la libre contratación. Toca al Fiscal evacuar el trámite sobre la suspensión de lo hecho

En nuestra última visita al Tribunal Supremo vimos al Procurador de esta capital José S. Villalba atendiendo en la Secretaría de Gobierno del mismo el recurso que tiene planteado, a nombre de la entidad de esta plaza F. W. Woolworth propietaria de los establecimientos Ten Cents, Company, de inconstitucionalidad contra la resolución de la Secretaría del Trabajo que dispuso la reposición de determinados empleados y obreros de esa casa que se encontraban en huelga y de los cuales, suman 98, se han personado diez y nueve señoritas y dos jóvenes, representados por el Procurador Juan Felipe López, y dirigidos por el doctor Miguel Angel Párraga.

El recurso de la casa Woolworth, a la que dirige profesionalmente el doctor Francisco Palma se encuentra, en estos momentos, en trámite de admitir la personalidad de dichos veintiun empleados y pasará después, al Ministerio Fiscal para que éste evacue el de su cargo, o sea la procedencia o improcedencia de la suspensión de la resolución combatida, que ha sido solicitada por la entidad recurrente, la cual alega que existiendo la libre contratación no está obligada a admitir a los huelguistas en cuestión, habiendo vuelto al trabajo, al aceptar sus bases, ciento veinticinco.

EL DOCTOR PEREZ RUIZ, ANTE EL SUPREMO

También vimos en el Tribunal Supremo al doctor Pedro Pérez Ruiz, Abogado y Nortario de la ciudad de Santa Clara y Letrado Consuitor de los Ferrocarriles Consolidados de Cuba, que vino a la Habana a asistir a la vista de un recurso de casación por infracción de ley, establecido por la parte contraria, contra sentencia de la Audiencia villareña que falló de acuerdo con su tésis un importante pleito de mayor cuantía en cobro de pesos entablado por uno de sus clientes. El doctor Pérez Ruiz se dirigió de esta capital a Cárdenas, para atender asuntos de su acreditado bufete. Como se recordará, el Letrado obtuvo recientemente ante el Tribunal Nacional de Sanciones la absolución del ex-Teniente del Ejército Nacional Carlos Luaces Ladrón de Guevara en el proceso que se le siguió por el asesinato del líder nacionalista Raúl Sancho Canto, en 1931, haciendo constar el Tribunal en su sentencia que se había evidenciado, de manera excluyente de toda duda, la inocencia del encausado ex-Oficial.

El Club Luarqués celebró ayer una fiesta simpática, en los salones de la 'Quinta Bastién'

Numerosas familias luarquesas, acompañadas de sus amistades, concurrieron por la tarde a la fiesta que resultó brillantísima, a pesar de las molestas y constantes lluvias caídas en la tarde

En la Quinta «Bastién», reunió ayer el Club Luarqués a sus numerosos asociados, para obsequiarles con una fiestona, de las que son tradicionales en esta simpática sociedad astur, que cobija bajo su bandera benéfica y cultural, una colonia fraternal, incansable en su labor societaria. La gran familia luarquesa, pobló los salones del hotel, cubiertos por bien dispuestas mesas, y dió comienzo el festival con un soberbio banquete.

En la mesa presidencial, junto al Sr. Pérez Norman, a quien acompañaba su distinguida esposa Sra. Josefina García de Pérez Norman; anotamos los siguientes comensales: Sr. Emilio Castrillón, Presidente del Centro Asturiano, p.s.r.; Dr. Carlos Valle, Director de la Casa de Salud «Covadonga»; Dr. E. García Tudurí, con su bella esposa; Comandante del Ejército Constitucional, Sr. Heriberto Marchena, con su esposa e hijo; Francisco García Méndez, Administrador de la Casa de Salud «Covadonga»; Sr. Manuel Llerandi, Sub-Administrador de la misma; Don Genaro Acevedo, Presidente de la Beneficencia Asturiana; Don José Suárez, Presidente de Honor del Club Luarqués, a quien acompañaba su bella hija, Srta. Alicia Suárez; Sr. Francisco Villaverde, Presidente de la Sociedad «Naturales de Villaviciosa»; Sr. Manuel Calvo, Secretario General del Centro Asturiano; Dr. Tabares; José García García; Sr. González Francos, con su familia; Francisco García, Pedro Maciá Macias, Jacinto Díaz y Manuel Arnaldo.

En otras mesas tenían puestos de honor los socios fundadores, señores Celestino Cernuda, Celestino González Francos, Leoncio González Francos, Juan Parrondo y Enrique Valdés; los ex-Presidentes del Club, Sres. Malaquías Rodríguez, Aníbal Pérez, José Suárez y José García.

Especial mención haremos de un bello grupo de damas y damitas:

Leonor Iglesias de González, Emilia Osorio de González, Esther García de Rey, Emilia Puig de González, señoras de Castro, de Viñas, de García Fernández, de Lorenzo, de González Francos, de Valdés Iglesias, de García y otras muchas.

Señoritas: Delia y Natalia Carratalá, Lola Gómez, Macrina Gómez, Olga González, Nena González, Amadita González, Conchita García, Aurelia Rodríguez, Josefina Fernández, Inés García y otras encantadoras jóvenes que constituían el encanto de la fiesta.

La orquesta de Marcelino González amenizó el banquete, ejecutando selectas piezas de su repertorio, y tuvo a su cargo el programa bailable de la tarde.

Numerosas familias luarquesas, acompañadas de sus amistades, concurrieron por la tarde a la fiesta que se mantuvo animadísima hasta horas avanzadas. La lluvia torrencial privó a los luarqueses de disfrutar de las amplias terrazas y jardines de la Quinta «Bastién», pero en los salones se formaron los animados corrillos, rememorando los recuerdos de la villa del Rio Negro, y de sus pintorescos pueblos. No faltaban las coplas asturianas, en honor de aquella bella región, y fué la alegría franca y deliciosa, compañera inseparable de los romeros.

La Directiva mereció sinceras felicitaciones, por su acierto en la organización de esta fiesta encantadora, que como todas las precedentes, fué una demostración de la pujanza social de los luarqueses, de su fe inquebrantable y de sus cariños por la institución, por la cual el cronista une sus parabienes a los allí recibidos para todos sus componentes. Integran la Junta de Gobierno luarquesa, los señores Benigno Pérez Norman, Presidente; Joaquín Rey Iglesias, primer Vicepresidente; Juan González Alvarez, segundo Vicepresidente; Francisco González Alvarez, Secretario; Avelina García Fernández, Tesorero; Manuel Alvarez Suárez, Vicetesorero; Vocales: señores Joel Fernández, Manuel García Fernández, Celestino García Viñas, Silverio Gómez, Vicente Galán, Miguel Alvarez, Ramón Menéndez, José Pérez, Angel Pérez, Pedro Pérez, Miguel Gutiérrez, Salvador Rey, Ricardo Rodríguez, Francisco Pérez y José Ramón Díaz.

Un homenaje al Presidente del Club Gradense

Se le tributó en «El Ariete». Al final del mismo hablaron varios muy elocuentes oradores

En el día de ayer, poco después de las doce meridiano, y en el restaurant «El Ariete», sito en San Miguel y Consulado, varios distinguidos miembros de la simpática institución asturiana denominada Club Gradense» ofrecieron un almuerzo de despedida a su presidente, señor Aurelio Alvarez Hevia, joven laborioso y entusiasta que ha sabido armonizar perfectamente la marcha de todos los asuntos a él encomendados.

LOS CONCURRENTES

Del exquisito almuerzo participaron los siguientes señores: el homenajeado y presidente del Club, Aurelio Alvarez; Nicolás Fernández García, secretario; don Joaquín Tamargo, ex presidente; Manuel Fernández, tesorero; José María Alvarez, presidente de propaganda; Francisco Vega, César Rodríguez, Manuel Menéndez, Benigno Alvarez, Gumersindo Pérez, José María Alvarez Monocal, Joaquín Fernández, Armando Arias, Luciano Fernández, Plácido Sierra, José Ramón Arias, Manuel Fernández Sánchez, José López Blanco y los cronistas de sociedades españolas.

LOS BRINDIS

A la terminación del almuerzo, don Joaquín Tamargo pronunció breves y cariñosas palabras. Se refirió a los méritos que concurren en el señor Alvarez Hevia, presidente del Club Gradense y motivo del homesaje. Cita la satisfacción espontánea con que los allí presentes habían concurrido al acto, y termina deseando al prestigioso asturiano, que embarcará en el día de hoy, toda clase de felicidades en la región de sus amores; haciendo resaltar, ante todo, su deseo de que regrese cuanto antes a esta tierra también idolatrada y hospitalaria, donde el homenajeado deja extraordinarias simpatías y profundos afectos.

Acto seguido, el señor Alvarez Hevia dejó de ocupar su asiento por unos instantes, para agradecer las demostraciones de hondo afecto que le hacían sus conterráneos. He aquí, en síntesis, sus puabras: «Queridos compañeros de directiva. Dignísima representación de la prensa. Alguien ha dicho que todas las partidas son un poco tristes. La mía, afortunadamente, no lo será, ya que el homenaje que acabais de tributarme es más que suficiente para alegrar por tiempo indefinido el corazón menos sensible. Como sabeis, en el día de mañana embarcaré rumbo a nuestra querida Asturias. Posiblemente estaré de nuevo entre vosotros dentro de pocos meses. Quizás me aprisione por algún tiempo aquella tierra inolvidable. Ello no importa, pues donde quiera que me encuentre seguiré laborando por el engrandecimiento de nuestro amado Club Gradense, el decanso de los clubs asturianos. Los «moscones» tenemos fama de ser muy unidos. Y ahora hace más falta que nunca el demostrarlo. Todos sabeis el programa benéfico que ha desarrollado nuestra sociedad. La lista de socorros que hemos prestado es interminable. Y es necesario seguir laborando en este sentido. Por tanto, yo invitaría a los gradenses que no pertenecen a nuestras familias, que formasen parte de las mismas. Quien hace esto, indudablemente cumple con el más sagrado de los deberes, como es el de amparar al desvalido. Os repito mi agradecimiento infinito por este almuerzo-homenaje. Y no olvideis que donde quiera que me encuentre tendré el corazón abierto para todos vosotros y para nuestro querido Club Gradense»

Momentos después, los fraternos «moscones» iniciaban el desfile, plenamente satisfechos de haber homenajeado a un gradense distinguido: el señor Aurelio Alvarez Hevia.

Propaganda en pro del uso del servicio postal

El Consejo de Comunicaciones tomó acuerdos sobre extensión de las líneas telegráficas

El Consejo Superior de Comunicaciones a propuesta del Director de Telégrafos ha recomendado al Secretario del ramo la creación de una Oficina de propaganda para estimular la utilización del servicio Postal Telegráfico.

Se acordó así mismo llevar a cabo la gestión necesaria para celebrar contratos con las Empresas Ferroviarias a fin de extender el servicio telegráfico por los tendidos de dichas Empresas a aquellos lugares que no alcanzan las líneas del Estado.

El Director de Transporte anunció que en la sesión del viernes próximo someterá a la aprobación definitiva el Consejo el proyecto de legislación de transporte ya terminado. Previamente serán convocadas todas las personas que representan la industria del transporte, entre ellos el Presidente del Auto Club de Cuba para darles a conocer el proyecto y oír sus alegaciones sobre el mismo.

VARIOS PERJUDICADOS POR LOS ASIATICOS QUE SE FINGIAN LAVANDEROS

En las oficinas de la Policía Judicial, comparecieron ayer, el vigilante 1116, M. Cecilia, vecino de Desamparados 76; Candelario Núñez Guerra, de Baratillo 1; Electo de la Cueva Aguilera, de Egido 11; Julio Quijano, de Puerta Cerrada 87, y Josefina Noda Crespo, de Chacón 2, denunciando que los asiáticos José Lin y Ramón Chong, detenidos hace noches por hurto, son los mismos que se personaron en sus domicilios y, haciéndose pasar como lavanderos, les llevaron ropas que después se apropiaron.

Hasta ahora, la ascendencia del valor es de 75 pesos.

TRATARON DE ROBAR

A la policía denunció el doctor Julio García, abogado y vecino de Aranguren 59, altos, que en horas de la madrugada vió a un individuo en la sala de su domicilio y al tratar de proceder a su arresto se dió a la fuga, sin haberle dado tiempo a que robara.

DENUNCIA DE ROBO

Rafael Franco Peñol y José Castrillón Marnero, vecino de Tulipán número 31, denunciaron a la policía, que de su domicilio le habían robado ropas y dinero, sin que por el momento pudieran apreciar su valor.

FRANCIA SEGUIRA EL CAMINO DE INGLATERRA EN RELACION CON LA DEUDA A E. UNIDOS

La Prensa francesa aclara la actitud de Inglaterra frente al problema de los pagos a Norteamérica. Paralizada en el Gabinete francés la discusión de la deuda. Nota de Italia

PARIS, junio 10.—La discusión del problema de la deuda de guerra fué suspendida hoy por el Gabinete, alegando como disculpa, la ausencia del Ministro de Relaciones Exteriores, M. Barthou, y también debido a la nota inglesa, pues ahora el debate ha asumido otro aspecto.

La nota inglesa ha fortalecido la posición de aquellos opuestos al pago. Debido a la negativa del gobierno inglés y la Ley Johnson del Congreso americano, por la cual se declaran ilegales empréstitos a naciones en falta, realmente no hay ningún argumento que se pueda avanzar en favor de pagar una suma nominal como reconocimiento de la deuda, a menos que sea por motivo sentimental, no siendo ahora el momento apropiado para sentimentalismos.

La prensa que anticipaba con renuencia un cambio en la decisión de la Cámara de Diputados tomada hace dieciocho meses cuando se negaron a cumplir las obligaciones del empréstito de guerra con los Estados Unidos, se mostró en el día de hoy jubilante.

«Tal decisión—escribió «Le Journal des Debates»—hubiera sido inconsistente. Y después de la acción inglesa sería absurdo.»

Para Francia, también, el problema tiene la complicación de su deuda a Inglaterra, y ella no podría, sin que luciera muy mal, dejar de pagarle a Inglaterra, y sin embargo, cumplir sus obligaciones con los Estados Unidos de América.

Toda la prensa ha encontrado muy bien los argumentos expuestos en la nota inglesa, especialmente la parte donde dice que pagar ahora significaría la reanudación del sistema de cobros pre-moratoria, por el cual se le cobraba a Pedro para pagarle a Pablo. En estos momentos en los cuales hay grandes esperanzas de un resurgimiento económico, volver a ese plan sería desastroso.

«Los Estados Unidos—dice— «Le Temps«—debe de reflexionar mucho sobre el contenido de la nota inglesa y especialmente la decisión del Gabinete inglés de no querer asumir las responsabilidades de cobrar para pagar, plan que provocaría graves desórdenes internacionales.

¿Pero entenderá esto el Congreso Americano? Su política de intransigencia en el problema de la deuda no conduce a ningún lado. Sería mucho mejor llegar a algún convenio.»

ITALIA PREPARA NOTA SOBRE LAS DEUDAS PARA EL GOBIERNO AMERICANO

ROMA, junio 8.—Con la proximidad de junio 15, fecha en que vence una obligación del Gobierno italiano con los Estados Unidos a cuenta de empréstitos de guerra, el Primer Ministro Mussolini ha celebrado varias conferencias para tratar de este asunto.

Mussolini ha conferenciado varias veces con el Ministro de Hacienda y el Ministro de Relaciones Exteriores con el objeto de decidir el curso de acción del Gobierno, pero probablemente será anunciada por Mussolini de mañana a pasado.

Desde luego que la nota inglesa ejercerá mucha influencia en la actitud italiana, pues hasta cierto punto las posiciones de Inglaterra e Italia son similares. La nota inglesa, sin embargo, es un estudio de la situación enfocada exclusivamente desde el punto de vista británico, y la opinión general en los círculos oficiales es que Italia no debe seguir ciegamente la política inglesa, sino debe de llegar a su propia conclusión.

Pero de todas maneras, debido a la actual situación económica del Reino, está fuera de posibilidad el pago completo del plazo que se vence el día 15 de junio.

SE ESPERA TRIUNFO DEFINITIVO CONTRA LOS EJERCITOS ROJOS DE LA CHINA

SHANGAI, junio 8.—Se asegura que antes de septiembre se habrá libbrado la batalla decisiva contra los comunistas, terminando con esta batalla la contienda que durante seis años se lleva a cabo en contra de los ejércitos rojos al sur de Kiangsi.

Esta profecía fué emitida hoy en Nanking por el General Hans von Seeckt, antiguo Jefe del Estado Mayor Alemán, después de haber realizado un estudio detenido de la situación militar. Recomendó un empréstito de $50.000.000 para la modernización de los ejércitos de Nanking.

El banquete de la Asociación de Dependientes

Se celebró en «La Bilbaína». Numerosa concurrencia a los festejos que se organizaron

De acuerdo con lo que hemos venido anunciando, en el día de ayer a las doce y en el restaurant «La Bilbaína», sito en Prado y San Miguel, se celebró el banquete con que la Sección de Recreo y Adorno de la Asociación de Dependientes acordó homenajear a distinguidas personalidades pertenecientes a la misma, o sea los señores Manuel Aedo, Gregorio Gandarillas, Julio González, Juan Astor y Basilio Rábago.

PRESIDENCIA DEL ACTO

Ocupaban la mesa presidencial los siguientes señores: Manuel Aedo, Gregorio Gandarillas, Julio González, Juan Astor, Basilio Rábago, doctor Roberto Rodríguez Díaz, Miguel Saavedra, Manuel Busto, Humberto Tellechea, doctores Stincer y Blanco; José Ferrerón, Alberto Cáceres, Narciso Cruz, Juan Téllez, Antonio Arredondo, Angel López, José Antonio Gras y Antonio Sánchez Bermúdez.

En mesas aparte se hallaban numerosos asociados del Centro de Dependientes, miembros en su mayoría de la Sección a que pertenecen los homenajeados. La concurrencia era numerosa y selecta.

LOS DISCURSOS

Después de saborear el exquisito menú, habló en primer término el doctor Roberto Rodríguez Díaz, quien dijo que el objetivo del aquel homenaje era premiar la enorme labor desplegada por los señores Aedo, Gandarillas, González, Astor y Rábago, miembros prestigiosísimos de la Sección de Recreo y Adorno del Centro de Depedientes. Al mismo tiempo invitó a todos sus compañeros de sección para que sigan como hasta el presente ofreciendo todos sus entusiasmos a la gran institución que es un diamante magnifico en la corona gloriosa y gigantesca de América.

A continuación hablaron los señores Sollinder, Vidal, Rosal, Rábago, Aedo, González y Gandarillas. Todos ellos expresaron conceptos brillantísimos en relación al hermoso acto que se estaba celebrando. Fueron muy aplaudidos, especialmente los homenajeados, quienes a través de sus peroraciones insistieron en que se habían limitado al cumpli miento del deber. No obstante, agradecían de todo corazón el homenaje espontáneo y cariñoso que se les tributaba.

UNA CANDIDATURA

El detalle más simpático, tal vez del acto celebrado ayer en «La Bilbaína» fué el lanzamiento de una candidatura: la de los señores Manuel Aedo y Basilio Rábago para la presidencia y vicepresidencia, respectivamente. de la Asociación a que nos hemos referido.

Como todos saben, las elecciones se celebrarán el 31 de diciembre próximo. Este detalle produjo indescriptible entusiasmo en la numerosa y selecta concurrencia, la cual aplaudió durante algunos segundos.

Tál fué, a grandes rasgos, el banquete-homenaje de ayer tarde a los señores directivos de la Asociación de Depedientes. Resultó verdaderamente fraternal, como es costumbre en estos hombres luchadores que dedican sus mayores vehemencias a la institución magnífica de que forman parte.

En el transcurso del banquete, la orquesta «Siboney» ejecutó las piezas más exquisitas de su repertorio.

Llegue nuestra efusiva felicitación a los organizadores de este homenaje estupendo, así como a los homenajeados, por el triunfo legítimo alcanzado.

LESIONADOS QUE FALLECEN

Con el pronóstico de lesiones, fallecieron ayer en el Hospital Universitario, desconociéndose las causas, Emiliano Paredes Acosta, de 13 años de edad y vecino de la finca San Claudio, en Cabezas y Eva González y González, de 14 años de edad y con domicilio en el poblado del Cano. Ambos cadáveres fueron entregados a sus familiares.

DIRECTORIO NACIONAL DE EX MILITARES DE CUBA

Consejo Supremo: Aguiar 126.—Habana.—Junio 10 de 19334.

Por disposición del señor Manuel Zabala Pérez, primer Vice-Presidente, tengo el honor de citar a todos los afiliados de número de la Institución, para la junta general extraordinaria que se celebrará el día 14 de los corrientes a las seis de la tarde, en Aguiar 126. Se encarece la más puntual asistencia, rogando a todos los afiliados que previamente no hayan prestado el juramento de fidelidad, requieran del Secretario que suscribe, firmar dicho requisito, para que puedan tomar parte en las deliberaciones de la junta, ya que, de no hacerlo, no podrán tomar participación en los debates. La junta se celebrará con el número de asistentes afiliados. Se dará cuenta con el resultado de la velada celebrada en los salones de la sociedad «El Pilar». Reconsiderar en los procedente las reformas hechas a los Estatutos. Remoción en el Consejo—Supremo del Directorio—Designación de las Comisiones—Organización de la División Habana. Creación y Establecimiento del Círculo. Lectura de correspondencia y asuntos generales.

Fraternalmente,

Vto. Bno.

Manuel Zabala Pérez.
Vice Presidente.

Ramón Borrel.
Secretario General.

El Soviet cree que el Japón no tiene recursos

Los economistas rusos creen que las finanzas japonesas no resistirían un año de guerra

MOSCU, junio 10. (Especial para el DIARIO DE LA MARINA).—Los economistas soviéticos han realizado un cuidadoso estudio sobre las finanzas del Japón y todos sus posibles recursos, información que ha salido en la edición de hoy del periódico «Pravda». La conclusión a la cual han llegado los economistas en este análisis es que el Japón no podría resistir una guerra larga y costosa, como implicaría una lucha con Rusia en el Lejano Oriente.

Al Japón le es imposible hasta librar un año de guerra, pues tendría que recurrir a una inflación que le sería desastrosa, acompañada por toda clase de privaciones que el pueblo seguramente no aguantaría, lanzándose a la revolución.

El material que ha servido de fuente a los economistas rusos para su análisis, proviene de publicaciones japonesas, aunque en muchos puntos los rusos han tenido que revisar los números japoneses.

Un año de guerra, según el artículo publicado en el «Pravda», le costaría al Japón unos 11.300,000.000 de yens. Estos cálculos están basados en la suposición de que el Japón mantenga en pie de guerra un ejército de 1.500,000 hombres. Las tropas necesarias de reserva para mantener en el frente esa cantidad de hombres, son 2.000,000, que costarían 3.950,000.000 de yens. La guerra ruso-japonesa le costó al Japón 2 000.000.000 de yens.

«No hay que olvidar—continúa diciendo el artículo—que parte de estos gastos hay que pagarlos en oro, como las compras en países extranjeros de artículos que el Japón no produce o que produce en cantidades insuficientes, tales como motores de aviación, motores para tanques y vehículos, hierro, algodón, aceite y lana».

«Aunque Japón ya ha acumulado grandes reservas de materiales en la Manchuria, además de las materias primas de Manchuria, esto no ha de salvar la situación del Japón».

Llegaron ayer a la Habana los vapores 'Cleveland' y 'Peten', con pasajeros y carga general

Hoy es esperado de Veracruz el trasatlántico «Méxique», en el que embarcará el caricaturista Eduardo Abela, nombrado Cónsul de Cuba en Milán. Denuncia por hurto en una lancha

Procedente de New York llegó ayer tarde el vapor americano «Peten», de la Flota Blanca, que trajo carga general, 20 pasajeros para la Habana y conduce carga y setenta pasajeros en tránsito para Cristóbal y Costa Rica.

Pasajeros llegados por este buque fueron los señores doctor Teodoro Johnson e hija, el profesor Leland Jencks, José Agramonte y señora, doctor Alberto Díaz Pardo, Ana Sainz, Dr. Charles Anckerman, doctor Antonio Mirendino y señora, y entre los de tránsito viajan los banqueros americanos Claude Ferguson, David De Stater y el marino peruano Luis Ambery.

Mr. Kellher

El gerente de Tráfico de la Flota Blanca se dirige a Managua, por un avión especial.

El «P. Cleveland»

Con 17 pasajeros y dos polizones para la Habana y carga y 132 pasajeros en tránsito para Panamá, llegó ayer tarde a última hora el vapor americano «P. Cleveland».

Llegaron por este vapor los estudiantes cubanos Romualdo Agüero, Manuel Carrerá, Fernando Chirino, Carlos García, José Lombillo Clark, Beltrán Muñoz, Enrique Olivares, José Rionda, Juan Urrutia, Graciela Villa, Frank Stulton y otros.

Pedro López y Pedro Ruff son dos mexicanos que fueron en un barco de la Dollar a New York y son los dos devueltos llegados ayer tarde y que serán reembarcados para su país.

El «Mexique»

A las once de la mañana de hoy es esperado de Veracruz el trasatlántico francés «Mexique», que saldrá esta tarde para Europa llevando un nutrido grupo de pasajeros.

Eduardo Abela

Entre los que embarcarán en el «Mexique» figura el notable caricaturista Eduardo Abela, el autor del «Bobo», quien va a ocupar el cargo de Cónsul de Cuba en Milán.

Numerosos amigos, admiradores y compañeros de la Prensa acudirán a despedirlo.

Ya no se embarca

Olivia García, vecina de Steinhart 27, quien hace días denunció que su esposo Juan Peláez tenía el propósito de embarcar para España, dejándola abandonada, ha vuelto sobre sus pasos y dice ahora que las sospechas han sido infundadas y desea retirar la denuncia.

Hurto

Manuel Chaple, patrón de la lancha «Elvira» dió cuenta de que le han hurtado de su embarcación un par de zapatos nuevos color amarillo y varias ropas, que guardaba en la lancha, sospechando que los autores sean los individuos que a diario se bañan en el puerto, pidiéndole dinero a los pasajeros.

Descubrimiento del obelisco conmemorativo

Quedó inaugurada la Avenida 29 de Mayo. Asistió el Alcalde y habló el Dr. Santos Jiménez

Después de las once y media de la mañana, ayer, se llevó a cabo el develamiento del obelisco conmemorativo de la fecha de la abolición de la Enmienda Platt y convenio del nuevo Tratado de Reaciones Permanentes entre Cuba y los Estados Unidos.

Al acto, que resultó brillante y concurrido por numeroso público, asistió el Alcalde Municipal Dr. Miguel Mariano Gómez.

El obelisco está situado en el Parque Luz Caballero, frente a la Avenida de las Misiones, la que, desde ayer, se denomina «Avenida 29 de Mayo» según la inscripción que aparece en el monumento inaugurado.

El obelisco es provisional, hecho en cartón-piedra, tiene once metros de altura y ostenta la siguiente inscripción:

«El Tratado de Relaciones que se concluyó entre las dos partes concertantes el 22 de mayo de 1903, dejará de tener validez y quedará abrogado desde la fecha en que comienza a regir el presente Tratado». «(Artículo 1 del Tratado de Relaciones entre los Estados Unidos y Cuba, firmado en Washington el 29 de mayo de 1934)».

Al procederse al develamiento de la columna, la Banda Municipal ejecutó el Himno Nacional.

DISCURSO DEL DOCTOR SANTOS JIMENEZ

Inmediatamente hizo uso de la palabra el doctor Santos Jiménez, quien explicó elocuentemente la significación de aquel suceso, así como de la fecha que denomina la Avenida inaugurada, por la propia determinación de nuestro pueblo representada por el señor Alcalde Municipal.

Dijo que el nuevo Tratado de Relaciones complementa la Revolución libertadora, puesto que viene a lograr el sueño de los patriotas que se lanzaron a la manigua emancipadora.

Se refirió al cambio que, con motivo de la abrogación de la Enmienda Platt, habrá de operarse en el concepto internacional respecto del estado jurídico de Cuba, considerada hasta el presente en situación subordinada a los Estados Unidos.

Insertó en su oratoria algunas anécdotas relativas a la abolición de la Enmienda Platt, insistentemente pedida por los cubanos.

Finalmente y luego de algunos hermosos párrafos en que desentrañó el simbolismo de los colores de la enseña cubana, pidió a la concurrencia reunida en torno al obelisco, su cooperación en la obra patriótica de realizar una era de paz, de confraternidad y de amor entre todos los cubanos.

El doctor Santos Jiménez fué muy aplaudido, así como el Alcalde, Dr. Miguel Mariano Gómez.

En seguida se inició el desfile del público.

ACTIVIDADES OBRERAS

LA SECRETARIA DEL TRABAJO HA DECLARADO ILICITA LA HUELGA DE «LA SEDANITA DE CUBA.—Anoche nos visitó una comisión de obreras de la fábrica de tejidos «La Sedanita de Cuba» la cual nos informó que con fecha 5 del corriente, la Secretaría del Trabajo, había declarado ilegal la huelga que pretendía seguir manteniendo el Sindicato Textil, por infracción del Decreto-Ley número 3 .

Las citadas obreras nos manifestaron que ellas formaron con todas las que están trabajando, y que no abandonaron el trabajo, su Sindicato local el que se halla registrado en la Secretaría del Trabajo y al amparo de la Ley, que la campaña de que son objeto por el Sindicato Textil, tildándolas de rompehuelgas, es absurda en virtud de que ellas nunca abandonaron el trabajo, pues sólo llevaron a cabo la separación del antiguo Sindicato, formando su asociación, por no estar conformes con los procedimientos de agitación constante, a que las querían someter los dirigentes de los textiles, manteniendo la anormalidad en los talleres.

Señalados los exámenes en la E. de Ingenieros

Podrán asistir los alumnos que no alcanzaron promedio o deseen mejorar sus notas

La Escuela de Ingenieros Agrónomos y Azucareros de la Universidad, ha designado ya los Tribunales que habrán de examinar a los alumnos que no han alcanzado promedio y a los que quieran mejorar nota, habiéndose asimismo señalado la fecha y hora en que se celebrarán.

He aquí la lista que nos fué facilitada sobre el particular:

Tribunal: Henares, Santos y Núñez

Fabricación de Azúcar, primer curso, día 18 a las 8 a.m.

Fabricación de Azúcar segundo curso, día 19, a las 8 m.m.

Geología y Química Agrícolas, día 20, a las 8 a.m.

Tribunal: P. Betancourt y L. Rueda

Biología Agrícola y Genética Vegetal, día 15, a las 8 a.m.

Meteorología Agrícola, día 18, a las 8 a.m.

Fitotecnia General con Horticultura, día 20, a las 8 a.m.

Fitotecnia Especial, día 20, a las 8 y media a.m.

Prácticas de Cultivo, día 21, a las 7 y media a.m.

Tribunal: Navarro, P. Betancourt y Núñez

Economía Rural y Administración Rural, día 22, a las 8 a.m.

Legislación Rural, día 23, a las 8 a.m.

Formación de Proyectos y Contabilidad Agrícola, día 25, al as 8 a.m.

Tribunal: B. Rueda, Monteagudo y Nobo

Industrias Rurales.

Tribunal: Navarro, A. Betancourt y Santos

Microbiología Agrícola, día 15, a las 8 y media a.m.

Patología Vegetal y Entomología Agrícola, día 11, a las 8 y media a.m.

Tribunal: B. Rueda, A. Monteagudo y Nobo

Maquinaria Azucarera, día 11, a las 2 p.m.

Agrimensura, día 12, a las 2 p.m.

Hidráulica Agrícola, día 13, a las 2 p.m.

Tribunal: Monteagudo, P. Betancourt y L. Rueda

Zootecnia (Industria Animal), día 18, a las 8 a.m.

Tribunal: B. Rueda, Monteagudo y Núñez

Dibujo Aplicado (Geométrico, Topográfico y de Máquinas), día 19, a las 8 a.m.

Maquinaria Agrícola, día 12, a las 9 a.m.

Construcciones Rurales, día 15, a las 8 a.m.

Tribunal: A. Betancourt, P. Betancourt y Núñez

Ingreso, día 25, a las 2 p.m.

M.E.C.D. 2016

EL CONSEJO DE SECRETARIOS NO ACEPTARA LA RENUNCIA A LOS CONSEJEROS DE ESTADO

Absuelta la Policía de Paris acusada de haber disparado contra el pueblo amotinado

La Comisión Parlamentaria falla declarando que la actitud de la policía fué justificada. La Comisión estima que una mejor organización habría evitado el derramamiento de sangre

PARIS, junio 10. (Especial para el DIARIO).— La comisión parlamentaria que se formó a raíz de los disturbios de Febrero o para investigar la acción de los cuerpos de seguridad, hizo saber su fallo en el día de ayer. Dicho fallo absuelve de toda culpabilidad a la policía y a las Guardias Republicanas y Móviles por haber disparado contra la muchedumbre. Sin embargo, las autoridades fueron acusadas de una brutalidad innecesaria, y la comisión manifestó su parecer de que una mejor organización hubiera evitado el derramamiento de sangre.

Sobre el hecho de si la Guardia tenía razón o no en utilizar armas de fuego, la votación fué muy reñida.

Se llegó a la conclusión, por una votación de 12 a 10, que a las 7 y media de la tarde del día de los sucesos, la policía tuvo necesidad de disparar debido a la violencia de la muchedumbre. Por esta misma votación fué absuelta la Guardia, por disparar nuevamente contra el pueblo, no por la violencia del pueblo, sino porque la policía tenía que impedir su acceso a la Cámara de Diputados.

La Comisión, por votos de 12 a 6, aprobó la siguiente declaración sobre la posibilidad de haber evitado derramamiento de sangre:

«Es muy probable que con una mejor organización de los servicios encargados de mantener el orden, se hubiera evitado disparar armas de fuego. Los errores mas grandes fueron los siguientes: la Prefatura de la Policía no estaba organizada para suprimir rebeliones;; no se emplearon carabinas, las unidades policíacas estaban mezcladas, y el mando muy mal organizado.

La falta de medios eficaces de defensa fué menos grave que el haber empleado armas de fuego. El servicio general de información de la Prefatura estuvo equivocado en sus expectaciones, y ciertos informes no fueron trasmitidos a distintos ramales. La policía municipal no llamó la cantidad suficiente de Guardias Móviles requeridos por la acción. Los «efectivos» en la Plaza de la Concorde, eran insuficientes».

La comisión eximió de culpabilidad a la Unión Nacional de Combatientes, uno de los más importantes grupos de veteranos, por haber disparado contra los cuerpos de seguridad. Al mismo tiempo la comisión declaró que la policía no había disparado contra los veteranos.

Columna Editorial

CONTRA PEREZA, DILIGENCIA

En nuestro estudiantado se sigue produciendo un fenómeno que es consecuencia y reflejo de un vicio arraigado en nuestro pueblo: la inhibición de las mayorías.

La asamblea político-académica que, a la hora en que escribimos, continúa en sesión permanente en nuestra Universidad y que tiene monopolizada la atención pública, se constituyó con mucho menos de la mitad de los estudiantes del Alma Mater.

Quiere decir, que la gran mayoría derechista, los que recientemente lograron desterrar la política de la Universidad, los que integran su ideología global, concurrieron a la asamblea en proporción de minoría muy inferior a su propio contingente. Es la inhibición endémica de las derechas cubanas en esta época.

En cambio, las exiguas pero temerarias y tenaces minorías radicales del estudiantado universitario irrumpieron como un bloque en la asamblea y se apoderaron de ella, lo cual ocasionó la retirada, sin victoria ni derrota, como de la mitad de los derechistas concurrentes, retirada que redujo aún más el quorum y la beligerancia de las derechas, al paso que, en razón directa de votos y de ánimo, agigantaba la ofensiva radical.

Resultado: que el Ala Izquierda estudiantil ha recobrado su hegemonía política y que sus más exaltados líderes comunistas han restablecido en la Universidad su dictadura de un solo golpe estratégico basado en la inercia física y espiritual de sus adversarios.

La depuración del profesorado universitario estaba pendiente y había que realizarla. A las derechas incumbía por su enorme proporción, impedir que la oportunidad se aprovechara para hacer una incursión en la política de hoy. Con ello cumplían el reciente acuerdo de mantener a la Universidad excluída de la política.

Descuidaron ese deber, lo renunciaron tácitamente y los comunistas que forman parte del Ala Izquierda cogieron al vuelo la coyuntura para plantear, como asuntos incidentales, cuestiones políticas tan graves como un ataque al Gobierno por la vía del Consejo de Estado, para forzar la renuncia de un Secretario del Despacho.

La táctica es clara y lógica: «Para imponer al Gobierno la destitución del Secretario de Educación que hostiliza a los profesores comunistas, machacamos sobre el Consejo de Estado retirándole los catedráticos del Alma Mater. Con esto rompemos el equilibrio político del Consejo que es parte del Gobierno Provisional. La perturbación puede repercutir en los sectores gubernamentales y, por aquí, en el Consejo de Secretarios reproduciendo la crisis que fué conjurada últimamente. El A B C, los marianistas, los menocalistas, la estabilidad misma de este Gobierno Provisional, quedarán afectados por nuestro golpe al Consejo de Estado, las elecciones amenazadas e irratados el malestar económico y la impaciencia electoral.»

Todo eso es política, decimos nosotros. Algo peor: política comunista incubada en el ámbito universitario so pretexto de una depuración eliminante que, a la postre, empieza a entrar en consideraciones circunstanciales y académicas una vez reconquistados los resortes políticos de acción», que era lo más apetecido.

Es política comunista, a despecho de que «motu proprio», el estudiantado repudió hace poco todo género de actividad política. La responsabilidad de esta recaída pesa sobre la enorme mayoría derechista, inhibida del problema por ausencia de la asamblea o por su pasividad en ella.

Pero el estudiantado, en definitiva, no es sino un mero sector de nuestra sociedad, que participa de sus virtudes, sus vicios y sus defectos.

La misma inhibición y la misma pasividad se notan en todas partes entre nosotros. Inhibición o complicidad pasiva ante los embates de las minorías comunistas que atacan el régimen vigente por sí mismas o por medio de instrumentos más o menos radicales y con todas las tácticas imaginables. Así, las mayorías moderadas y democráticas del proletariado son capturadas y disparadas por las minorías sovietizantes. Así la sociedad es presa del terrorismo. Así, el sabotage intimida y paraliza al capitalismo. Así continuaremos despeñándonos al desastre mientras el egoísmo individual y colectivo de las mayorías aguarda a que alguien le saque la sardina del fuego: «unos por los otros y la casa sin barrer».

El remedio, empero, es fácil, sencillo y lo tenemos a mano: coraje y organización. El ejemplo nos lo brinda el propio comunismo dentro del estudiantado, dentro del proletariado, en todas sus actividades. Sólo que las derechas tienen sobre el comunismo la ventaja de constituir la inmensa mayoría del país. El problema es meramente psicológico. Hay que rescatar el libre albedrío de esas mayorías y ponerlas en marcha, animarlas. La estrategia consiste en movilizar perentoriamente las fuerzas derechistas para una lucha decisiva y triunfante, y la táctica estriba en oponer al sovietismo en todas partes, núcleos beligerantes para la propaganda, la proselitismo y la acción. Salirle al paso y vencerlo. Tal es el cometido de «Afirmación Nacional». Es cosa de vida o muerte para el régimen democrático y el orden social vigentes.

ANCIANA LESIONADA

En el primer centro de socorros fué asistida Jacinta Larrinaga, de años, vecina de Sitios 5, de contusiones por la cabeza, de carácter grave, que sufrió al resbalar y caer en la esquina de Luz y Bélgica.

El más moderno de los barcos portaaviones

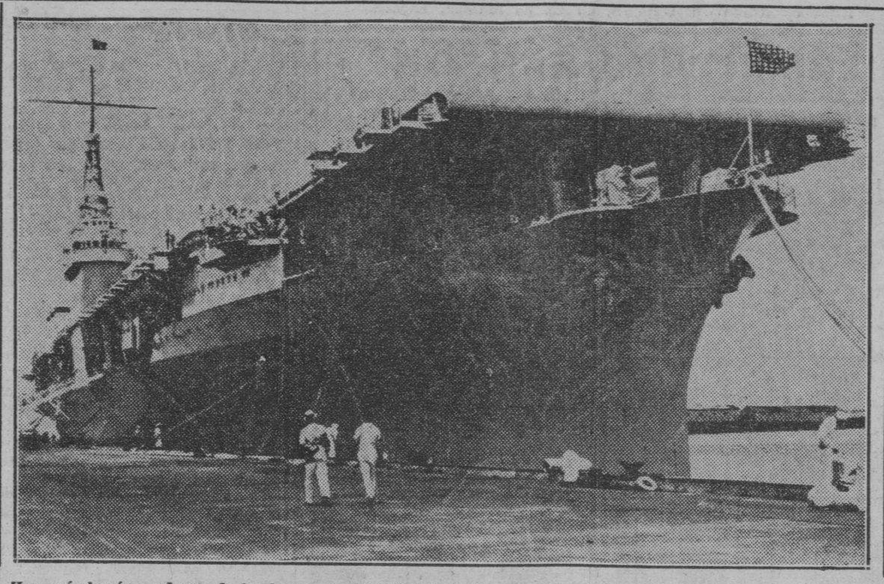

He aquí el más moderno de los barcos porta-aviones de la armada estadounidense en Norfolk, en los momentos en que era formalmente aceptado por el Departamento de Marina, tras de los arreglos que últimamente se le hicieran para hacer de él lo que es en la actualidad. El comando del mismo le fué entregado nuevamente al capitán Arthur L. Bristol. Tiene un desplazamiento de 13.800 toneladas y lleva a bordo 72 aeroplanos de distintos tipos.

Desmiente el Dr. Deschamps lo publicado

Un periódico le atribuyó un informe que no ha presentado, por lo que hace la aclaración

Honró ayer con su visita la Redacción del DIARIO DE LA MARINA el Sr. Cyrylle Deschamps, miembro de la Liga de las Naciones y Enviado Especial de ese organismo para informar sobre el problema del Mutualismo, al objeto de desmentir, por nuestro medio, lo publicado por nuestro colega «Ahora», en el que aparece que los Delegados de la Liga han dado la razón a los médicos.

Y nos entregó, para su publicaón, las siguientes líneas: «Un artículo publicado esta mañana en el periódico «Ahora» pretende resumir las conclusiones del informe que «los doctores Troncoso y Deschamps» han rendido sobre el problema médico en Cuba. El Sr. Deschamps, Jefe de la Misión, ha rendido, efectivamente, su informe al Gobierno cubano. Ese informe, de carácter provisional, es el único que tiene valor consultivo para el Gobierno. Como quiera que la versión publicada en «Ahora» es muy incompleta y se encuentra deformada en parte, debe aceptarse con las mayores reservas.»

Mr. Deschamps nos agregó que sólo él es el autorizado para informar al Gobierno.

Diez días más permanecerá Mr. Deschamps en la Habana al objeto de examinar con los interesados los diferentes aspectos del informe emitido al Gobierno.

HURTO DE UN AUTO CUÑA

Modesto Menéndez Fernández, del comercio y vecino de Galiano número 132, participó a la policía, que le habían hurtado el auto cuña de su propiedad número 8553, que había dejado estacionado en Padre Varela entre México y Máximo Gómez, estimando su valor en la suma de 400 pesos.

Las relaciones de Alemania e Italia son muy tirantes

ROMA, junio 10. (SD.)—El gobierno ha negado rotundamente el rumor que ha circulado con tanta insistencia sobre una próxima entrevista entre el Primer Ministro Mussolini y el Canciller Hitler.

Pero no obstante la refutación oficial, hay razones que obligan a creer que la entrevista puede celebrarse en un próximo futuro. Por lo menos, en estos últimos días, se ha observado mucho movimiento en las Secretarías del Exterior, alemana e italiana, de distintos delegados de dichos países.

De todos modos los círculos diplomáticos le han dado mucha importancia a la noticia y vigilan con cuidado los movimientos, pues, en estos momentos críticos, un mitin entre los dos dictadores, sería de gran trascendencia.

Mussolini se halla actualmente en su residencia particular, en Rocca delle Camiante, cerca de Forli. Es posible que regrese a Roma de hoy a mañana para actuar en el problema de la deuda de guerra italiana a los Estdos Unidos, cuyo plazo vence el próximo viernes día 15. Pero la visita a esta capital será breve, y si cristaliza el mitin con Hitler, seguramente que la entrevista será celebrada en Milán o Venecia.

Pasado los primeros momentos de efusión a raíz del ascenso al poder de Hitler, las relaciones entre Alemania e Italia han sido cada vez más frías y tirantes, acompañada de una proximidad, cada vez mayor, hacia Francia. Se puede decir que jamás, desde el final de la Guerra Mudial, han existido relaciones más cordiales entre Francia e Italia.

Es muy improbable que Hitler y Mussolini concertaran una entrevista de no estar seguro del resultado eficaz de la misma. Si el mitin se lleva a efecto es lógico suponer que se terminarían las diferencias que separan hoy a Italia y Alemania.

El estado actual de aislamiento en que se encuentra Alemania hace factible que Hitler sacrifique alguna de sus aspiraciones para lograr un acercamiento con Italia.

Una señorita se suicidó con una escopeta

Se hizo un disparo mortal en la cabeza, apoyando el gatillo en el marco de la ventana

A la una y quince minutos de la tarde de ayer, se privó de la vida la Srta. Heriberta Sánchez Martínez, vecina de la Calzada de Santa Amalia, en Cuatro Caminos. Para llevar a cabo su resolución tomó una vieja escopeta de caza, propiedad de su hermano, la que apoyó a una ventana, haciendo presión sobre el tillo con un travesaño de madera; el proyectil se le alojó en la cabeza, causándole la muerte intantáneamente. El hecho ocurrió a presencia de la menor Servelia Sánchez Evain, que no pudo evitarlo.

El Juez de Santa María del Rosario, Dr. Hernández, se personó en el lugar del suceso apenas conoció del mismo, con el Secretario, practicando las correspondientes actuaciones.

EXPENDEDORES DE MARIHUANA ARRESTADOS

Los vigilantes 836 y 2329, procedieron anoche al arresto de Rafael Tarbabul Estua, vecino de Máximo Gómez 413; de Raúl Castillo Estua, con domicilio en San Ramón letra E; de Paulo Acla y Acla, de Máximo Gómez 413 y de Hermenegildo Herrera, del mismo domicilio, acusándolos de dedicarse a la venta de cigarros de mariguana por los alrededores del Mercado Unico, donde fueron detenidos

Antes de que se reúna nuevamente el Consejo de Estado, el miércoles, habrá sido resuelta ya la situación de los profesores de la Universidad

Estima el Gobierno que la autonomía universitaria desliga a este centro del Gobierno, el cual puede utilizar a sus profesores en trabajos técnicos cuando lo crea conveniente

La festividad del día impide esta tarde la sesión ordinaria del Consejo de Estado que por prescripción del Reglamento queda transferida para el próximo miércoles, debiendo en consecuencia, celebrarse en dicho día y el siguiente, o sea el jueves, as dos sesiones ordinarias que corresponden a la presente semana.

Ese aplazamiento permitirá que antes de reunirse el Consejo quede resuelto, al menos en principio, el problema suscitado por la Asamblea Universitaria con relación a los catedráticos Consejeros, toda vez que al reunirse el Consejo de Secretarios mañana martes, tendrá necesariamente que ocuparse de este asunto.

La impresión prevaleciente añoche era que en caso de presentarse las renuncias de los Doctores Carlos de la Torre, Ricardo Dolz, Salvador Salazar, Alberto Blanco, Rafael Santos Jiménez y Pedro Cué, sin que exista la seguridad de tal presentación no habrían de ser aceptadas por el Consejo de Secretarios. Los que así opinaban en el centro donde el repórter recogió tal impresión, establecen su criterio sobre el hecho de que la Autonomía Universitaria desliga por completo a este Centro docente de las actividades del gobierno, y que por lo tanto este se halla en actitud de utilizar los servicios de cualquier catedrático, mucho más, cuando como en este caso se trata de trabajos técnicos en que es muy conveniente la colaboración de los profesores universitarios. Hay que tener en cuenta, en efecto, que funciones primordiales del Consejo de Estado radican en la preparación de las leyes del Censo y Electoral, y la consulta y la iniciativa sobre las medidas de legislación que con carácter urgente reclaman la re-estructuración económica y social del país, para todo lo cual es más provechoso, el concurso de los profesores universitarios.

Quedó sobre el tapete en la última sesión del Consejo el proyecto de modificación del Artículo trece de la vigente Ley Constitucional, el cual obtuvo mayoría de votos al discutirse la totalidad con la enmienda del doctor Salvador Salazar que apoyó el doctor Rafael María Anugulo, pero no consiguió las dos tercer s partes indispensables para producir la reforma del artículo. La referida modificación tiende a hacer posible la abolición de la acción personal consecuente a la acción hipotecaria, o sea, limitar el derecho del acreedor hipotecario a hacerse pago con el inmueble gravado sin perseguir además otros bienes del deudor. Y la reforma propuesta se reduce a permitir la intervención del Estado en los contratos civiles en caso de catástrofe, guerra, revolución o grave crisis nacional, apreciado por las dos terceras partes del Consejo de Secretarios y «siempre para evitar graves conflictos sociales».

Es casi seguro que de permanecer el Consejo con su actual organización se llegue a una fórmula que permita obtener los votos necesarios para abolir la acción personal referida. Pero esto probablemente no se conseguirá hasta dentro de unos días. Y por lo tanto queda en primer lugar en el orden de la discusión el proyecto del doctor Lliteras que se refiere a las rentas de tierras dedicadas a los cultivos de caña. Y tampoco es probable que el Consejo lo apruebe en sus sesiones de esta semana toda vez que existe una proposición previa del doctor Angulo en sentido de que se abra una información sobre el particular oyendo a todos los interesados, a fin de que la opinión pública se de cuenta exactamente de la actuación del Consejo y no se incida en los errores y los inconvenientes de aprobar leyes inconsultas sin el indispensable acopio de datos y opiniones.

La Comisión de Reformas Electorales que preside el señor Miguel Coyula había sido convocada para la mañana del sábado, pero solo asistieron el citado presidente y el doctor Laredo Brú, por lo cual no pudo celebrarse la reunión, atribuyéndose la falta de los otros miembros a los acuerdos del viernes en la asamblea universitaria.

Está pendiente el artículo de la ley del Censo cuyas bases ya fueron aprobadas. Si el doctor Rafael Santos Jiménez designado ponente concurre esta semana al Consejo, es muy posible que en la próxima quede terminado definitivamente el estudio de dicha ley y elevada ésta al Consejo de Secretarios para su promulgación, a fin de que con toda rapidez puedan organizarse los trabajos del censo electoral, base previa e imprescindible para la celebración de las elecciones en el próximo mes de Diciembre, reiteradamente anunciadas por el Coronel Mendieta, como punto capital de su programa de Gobierno.

Se estudiará el arbolado que debe tener la Capital

Los Amigos de la Ciudad han nombrado ya varias secciones de la sociedad

Los «Amigos de la Ciudad», en Junta de Directores, han establecido el plan que ha de seguir, para actuar en consonancia con los fines de su creación.

Está Junta de Directores presidida por el doctor Luis Machado, tomó el acuerdo de dejar nombrado todo el personal de las diferentes «Secciones» que deben actuar en cada uno de los sectores que le corresponda y que quedaron constituídas, de la siguiente manera:

Sección de Admisión de Socios.—Carlos Alvarez, Estanislao Sabino Crespo y Odio de Granda.

Sección de Propaganda y Publicidad.—René Acevedo, José M. Lóuez Oña, Rafael García Bango.

Sección de Estética Urbana.—Mario Guiral Moreno, Esteban Rodríguez Castells y Leonardo Morales Pedroso.

Sección de Arbolado y Parques. — José I. del Corral, Julio Villoldo y H. A. Van-Hermann.

Sección de Jardines.— Luis Morales Pedroso, Emilio de Soto y Ramón Magriñat.

Sección de Calles y Avenidas. — Honorato Colete, Francisco Saladrigas y Francisco Centurión.

Sección de Salubridad Urbana. — Juan A. Cosculluela, Domingo F. Cowan y Alfredo Domínguez Roldán.

Sección de Alumbrado Público. — Frank Fernández, Ovidio Giberga y Manuel J. Puente.

Sección de Monumentos Públicos. —Félix Cabarrocas, Ernesto Dihigo y Emilio Roig de Leushenring.

Sección de Reconstrucción Histórica.—Evelio Govantes, Joaquín Weiss y Julián V. Aguilera.

Sección de Desarrollo y Ensanche de la Ciudad.—Pedro Martínez Inclán, Pedro Pablo Gastón y Pedro M. G. Chacón.

Sección de Servicios Públicos. — Eduardo J. Chibás, Eduardo Gastón y Enrique J. Montonlieu.

Sección de Tránsito.—Carlos Alzugaray, Mariano Lora y Manuel J. Díaz.

Sección de Tourismo.—Ricardo Morán, José Pérez Benitoa y Armando Maribona.

Sección de Legislación Urbana. — Carlos Gárate, Manuel Febles y Miguel A. Hernández Roger.

Sección de Educación Ciudadana. —Clodoaldo Arias, José A. Taboada y Luis Berenguer.

Sección de Beneficencia Pública.—Manuel Galigarcía, Carlos Cano y Antonio María de Cárdenas.

Sección de Biblioteca.— Fanny Crespo, Juanita Hernández y Bartolomé S. Padilla.

Ya constituídas estas Secciones, se fijó como fecha de la primera conferencia pública el próximo viernes, día quince, a las cinco de la tarde, en el local de la Sociedad Cubana de Ingenieros, Avenida de Bélgica números 2 y 4.

En dicha reunión se tratará del arbolado que debe tener la Habana.

Un apuntador de la charada fué lesionado

Un cliente que obtuvo premio exigió que le pagaran. Armas ocupadas en casa de un policía

En el Primer Centro de Socorro fueron asistidos anoche de lesiones de carácter leve, José Villanueva Mazas, tipógrafo y vecino de Galiano número 5, y Pedro Luis Parra Sánchez, dueño de la vidriera de apunciones que existe en Labra y Gorgas, y de caráeter grave en la mano derecha, Luciano Alvarez Vega, socio de Parra Sánchez, con domicilio en Monte 227.

Los hechos

Según manifestó Villanueva al Teniente Lavista, de la Tercera Estación que inició las oportunas diligencias, ayer concurrió a la vidriera de Parra Sánchez, apuntándole a éste 20 centavos al número 94 y como saliera, fué en busca de los 16 pesos que le correspondían, cantidad que se negó a entregarle por lo que le exigió el pago de la misma y entonces fué cuando fué en busca de Alvarez Vega y entre ambos, lo agredieron.

ARMAS OCUPADAS

La policía de la Octava Estación, verificó un registro en la casa Tenerife número 87, domicilio del exvigilante Eligio Domínguez Travieso, donde ocuparon algunas armas y un carnet del Cuerpo de la Policía. Se dió cuenta a la autoridad correspondiente.

OCUPACION DE TRES BOMBAS

La policía y el Jefe de Explosivos, procedieron ayer a la ocupación de tres bombas que habían sido colocadas en San Francisco y la Calzada, en la Víbora; en San Quintín y Florencia, en el Cerro y en Prado y Animas, siendo cada una de ellas arrojada al mar.

El Cónsul de México en Cuba, Sr. Aurelio L. Gallardo, hizo un interesante relato de su país

Desde la estación de radio CMW, el Sr. Gallardo describió el aspecto turístico de la gran nación azteca, y mencionó las excursiones que se preparan este verano, saliendo de Cuba turista el Gobierno de México.

Nuestro distinguido amigo, el señor Aurelio L. Gallardo, Cónsul General de México, ha ofrecido por la Estación CMW del DIARIO DE LA MARINA una interesantísima charla en torno al país azteca en distintos aspectos y muy especialmente en el turístico, haciendo una invitación cordial a nuestro pueblo para que visite a la hermana nación.

Imposibilitados, por la carencia de espacio, de ofrecer íntegra a nuestros lectores la sugestiva charla del señor Gallardo, gustosos recogemos varios párrafos de la misma. El Cónsul de Méjico se expresó así:

«Deseo expresar mi agradecimiento a la Estación C M W de esta capital, por la gentileza de permitirme su micrófono y tener una corta charla con los distinguidos radio-oyentes que me honran al sintonizar esta estación en los presentes momentos, dedicados a estrechar más aun los lazos de fraternidad espiritual que felizmente existen entre Cuba y México, y, a la vez, a la Empresa Naviera WARD LINE por la distinción de que he sido objeto, para que en nombre de mi país, extienda una cordial invitación a todos los cubanos y extranjeros residentes en esta acogedora cuanto hospitalaria Perla de las Antillas, y organizar una serie de excursiones a México, estableciendo así en forma definitiva, una corriente turística que tienda a vincularnos más, puesto que conociéndonos bien mutuamente, surgirá en forma expontánea, una sólida y efectiva amistad, fuente inagotable de todas las grandezas humanas. Dice Ricardo León: «para saber de un hombre, nada más útil que escudriñar la casa donde vive; para saber de un pueblo, hay que conocer antes toda su ciudad. Una ciudad es casi siempre el vivo retrato de sus fundadores, la fiel expresión de sus habitantes, de sus ideas y costumbres, del modo peculiar con que siente y conoce la vida», así pues, para que se conozca México en todos sus múltiples aspectos, es menester visitarlo y estudiarlo y de esta manera se logrará amarle y comprenderle.

La persona que pretenda conocer un país al través de lecturas más o menos apegadas a la verdad, sufre un desengaño en su propósito, puesto que el autor lo transportará, sobre un plano especial, en concordancia con su criterio literario, científico, sectario e inclinación cultural; pero jamás llegará a descorrer el velo que oculta la verdad de las cosas. Por lo tanto, es menester viajar para rectificar prejuicios y errores de apreciación que solo se originan por espejismos de la distancia y por el desconocimiento de las cosas

Ya en otras ocasiones y en este mismo puerto habanero, he indicado que parece inconcebible que los pueblos Hispanoamericanos hayan guardado entre sí un aislamiento espiritual y material por más de un siglo, sin comprender que esta ausencia de confraternidad racial nos desvincula y empequebece ante la conciencia universal y nos resta gran parte de nuestra conveniencia continental.

México ha entrado en un período de engrandecimiento, plasmando en hechos positivos, los principios básicos de su revolución social. El México convulsionado del ayer ha desaparecido para dar paso franco al arquetipo de una vida nueva y mejor, en donde sus hijos, acompañados con el esfuerzo honrado del extranjero, cantan el himno del trabajo, y una tranquilidad espiritual y material ampara a todos, bajo el augusto solio de la Ley y de la Justicia.

Dice el insigne pensador hispano, Ortega y Gaset: «Un pueblo vive de lo mismo que le dió la vida: la aspiración. Para mantenerlo unido es preciso tener siempre ante sus ojos un proyecto sugestivo de vida común. Sólo grandes audaces empresas, despiertan los profundos instintos vitales de la grandes masas humanas. No el pasado, sino el futuro; no la tradición, sino el afán». Y esto es precisamente lo que México ha hecho en aras de su aspiración nacional. La ideología de su revolución social ha sido la de formar una Nación libre y soberana en donde las virtudes de su pueblo encuentren un amplio campo de expansión espiritual y material para sentirse fuerte y feliz.

Una propaganda bien aderezada que se organizó en el pasado, llevó a la mente de los extranjeros la idea de que México era un país embrionario, infestado de bandidos y criminales. En donde la Ley era conculcada y los derechos atropellados. Nada más falso ni más perverso, y aquella tierra aborrecible por los efectos de una tenaz propaganda interesada, sigue siendo lo que fué, un país encantador que subyuga al que lo visita por su clima incomparable; por las facilidades de sus comunicaciones terrestres, marítimas y aéreas; por sus paisajes cautivadores del trópico, de la zona templada y de la altiplanicie; por su exótico costumbrismo y la recia personalidad de su pueblo tan mexicano y tan único: por su arquitectura pre-colombiana y colonial; por la cultura de sus hijos, y, por último, por la acogedora bienvenida que brinda siempre al

Para cristalizar este propósito, la empresa naviera WARD LINE, bien conocida y estimada en Cuba como en mi Patria, con la cooperación decidida del Consulado de México en la Habana, han organizado nueve excursiones, de carácter turístico, desde la Habana hacia la capital azteca, la que además de reunir una comodidad económica, brinda a su vez sugestivo y atrayente programa, el que resulta una bella fuente de atracción y divertimiento para los profanos, y un rico manjar y exquisito deleite, por la historia y arqueología mexicana, para los intelectuales e iniciados en estudios especialistas.

El itinerario de la excursión es de sumo interés para los turistas, pues la primera etapa del viaje se realizará en el «Oriente» un rápido y cómodo vapor turbo-eléctrico de la empresa indicada, hasta arribar al puerto de Veracruz. Poco después los excursionistas treparán la altiplanicie hasta llegar a la ciudad de México, utilizando para ello los ferrocarriles Nacionales de México, los que cruzan una de las regiones más ricas y pintorescas del país, bien por su variada agricultura de las tres zonas caliente, templada y fría, ora por sus admirables y arrobadores panoramas en casi todo el trayecto de la línea férrea».

Continuó el Cónsul Gallardo haciendo un minucioso relato de la ruta de la excursión, señalando todas las peculiaridades del México turístico y haciendo descripciones sumamente interesante de los paisajes, monumentos y escenas típicas que antes los ojos del excursionista desfilan.

Y terminó invitando a cubanos y extranjeros a visitar México, en la seguridad—dijo—de que no quedarán defraudados.

Grandes sirenas para anunciar ataques aéreos

Han sido instaladas en París para prevenir un bombardeo. Abarcan el centro y suburbios

PARIS, junio 10 (Especial para el DIARIO DE LA MARINA).—Dos sirenas enormes, destinadas a avisar al pueblo de París, en época de guerra, del peligro de un bombardeo aéreo, han sido instaladas en esta Capital. Una en el centro de la ciudad, y otra en el suburbio occidental de Issy les Moulineaux.

El Gobierno se proponía probar públicamente estas sirenas el pasado sábado, pero ha pospuesto el ensayo por creerlo inoportuno en los momentos que comenzaba la temporada social.

Los periódicos comunistas y socialistas han protestado vigorosamente contra esta «preparación de guerra» en los momentos que se unen todos los esfuerzos para lograr una paz permanente.

Cada sirena tiene ocho bobinas. La instalación completa mide 50 pies por 9. Las sirenas generan su propia electricidad.

El Comité Central de la Alianza Nacional de Trabajadores hace una aclaración de importancia

No quiere que se extravíe la opinión pública en cuanto a sus finalidades y procedimientos. Se erefiere a la protesta de un grupo de motoristas y conductores durante la asamblea

Anoche nos visitó una comisión de el Comité Central de la «Alianza Nacional de Trabajadores», constituída para la defensa de los obreros desplazados por la Ley de nacionalización.

Dicho Comité nos hizo entrega de un escrito, responsabilizado con sus firmas rogándonos su publicación. Dice así: «En la edición del DIARIO de hoy, se inserta un escrito, que este Comité está en el deber de diafanizar.

Nos referimos a la información que bajo el título de «Protestan los motoristas y los conductores de las coacciones ejercidas durante su asamblea». Reseñando la visita a la redacción por un nutrido grupo de motoristas y conductores, que no estaban conforme con el desenvolvimiento de dicha reunión.

El escrito aludido, parece abarcar a todos los motoristas y conductores, lo cual no puede estimarse en ese carácter.

Este Comité Central de la Alianza Nacional de Trabajadores, niega de una manera rotunda, que figuren solamente Delegados tranviarios, pués con estos, lo integran también portuarios, del ferrocarril de Hershey, del Círculo Español Socialista etc., y afirma que el compañero Eugenio López, que no es más que un Secretario del Buró de dicho Comité, como lo son otros compañeros que no solo no coaccionó a nadie en la Asamblea, sino que llevó su condescendencia, hasta el extremo de permitir que todo el que quisiera expusiera su opinión personal, sobre temas ya más que suficientemente discutidos. Más aún que todos los acuerdos fueron adoptados por una tan enorme mayoría, que bien pueden considerarse lo fueron por unanimidad. Por eso, tenemos que decir «al nutrido grupo de motoristas y conductores inconformes», que sí allí se callaron, para ir luego a otros lugares a protestar, revelan incluso por el anónimo en que ocultan sus nombres, o una falta de civismo incalificable, o una tendencia muy propicia a dejarse sugestionar por «cantos de sirena».

Respecto a la intervención de la Confederación Nacional Obrera de Cuba, sólo cabe decir que ha ha actuado por invitación del Comité como lo han hecho otras colectividades, sin excluir los Centros Regionales españoles, siendo esta la prueba más palmaria de la carencia de sectarismo de este Comité.

La que aquí aseveramos se ajusta literalmente a la realidad, si el «nutrido grupo de motoristas y conductores inconformes «revelan sus nombres, estamos dispuestos a ir a una controversia pública, para que la masa de desplazados que constituye la «Alianza Nacional de Trabajadores», dé la razón al que tenga.

Respecto al Sr. Guardado, sólo hemos de decir, que se guardó muy poco de mostrar la ecuanimidad que hubiera sido de desear, ya que su interrupción inoportuna, llena de desplantes, de no tener las masas obreras la consciencia que no todos tienen, hubiese sido suficiente para que la asamblea no terminase del modo ponderado que lo hizo, pués la retirada silenciosa del miembro de la entidad «al servicio de la República» dió por liquidado el pequeño incidente —único producido en la reunión— que el connotado asturiano Sr. Guardado provocara, de un modo premeditado, según hay que suponer.

Conste pués que con su campaña el «nutrido grupo de motoristas y conductores inconformes» ha errado el golpe, por que no han de hacer salir a la «Alianza Nacional de Trabajadores», ni a su Comité de la línea de conducta que los individuos que de ella forman parte les ha trazado, que se concreta a trabajar por la reposición de todos los desplazados por leyes inhumanas y antiobreras, y cuando ello no pueda ser así, que se restituya a los cesanteados lo que es suyo y se proceda al reembarco inmediato, de cuantos aquí ya, contra su voluntad, no pueden ganarse el pan honradamente».

Por el Comité Central. Habana, 10 de junio de 1934.—(f) Pedro Bonilla, conductor; Sixto Carneiro, motorista; Antonio Balea, conductor; Jesús Sánchez, motorista; José Riobo, conductor; Restituto López, motorista; Amadeo González, conductor; Francisco Carreras, de la Unión de Marineros y Fogoneros; Juan López, obrero del Ferrocarril de Hershey; Manuel Naveira, de la Unión de Marineros y Fogoneros; Ignacio González Cobos, Presidente del Círculo Español Socialista.

Nota: Todos los firmantes pertenecen al Comité Central de la «Alianza Nacional de Trabajadores».

UN GENERAL FRANCES IRÁ A POLONIA PARA CONCERTAR UN PACTO

PARIS, junio 10. (SD.)—El Mayor General Eugene Debeney, Jefe del Estado Mayor Francés, iniciará pronto un viaje a Polonia con el objeto de conferenciar con el Estado Mayor Polaco sobre los detalles del convenio militar negociado por el Ministro Francés de Relaciones Exteriores, Louis Barthou, durante su visita a Varsovia hace varias semanas.

Este nuevo convenio tomará el lugar del que caducó el año pasado al expirar su período de diez años.

JEFES REVOLUCIONARIOS MACEDONIOS ARRESTADOS ELEGIRAN OTRO DOMICILIO

SOFIA, junio 10. (AP.)—Muchos de los líderes de la Comisión Revolucionaria de Macedonia fueron arrestados recientemente y conducidos a esta ciudad, ordenándoseles escoger domicilio en la Bulgaria no macedónica. Se ignora si Mikailov fué también arrestado.

ROBO FRUSTRADO

Ayer trataron de realizar un robo en el establecimiento de azulejos que está situado en Italia 38, propiedad del señor Rafael Gunera Alvarez, violentando una de las puertas que dan a la calle, cuyo daño fué apreciado en la suma de 20 pesos. En el portal se ocupó una palanca, con la cual violentaron la expresada puerta metálica.

ROBO A UN PROFESIONAL

La policía de la Novena estación se personó anoche en la casa 17 número 90, residencia del doctor Bernal, con noticias de que en la misma se había cometido un robo, durante la ausencia de sus moradores, a los que se esperaba regresaran para conocer la cuantía del mismo.

DENUNCIA DE ROBO

Domingo García y su mujer Aurora Suárez, denunciaron a la policía, que de su domicilio la accesoria situada en Aguila 116, por Zanja, le habían robado ropas y prendas que apreciaron en la suma de 30 pesos, más la cantidad en efectivo de 56 pesos, 80 centavos, sin que tuviera sospechas de persona alguna.

LAS FUERZAS VIVAS DE CHILE HAN INAUGURADO IMPORTANTE CONVENCION

SANTIAGO DE CHILE, junio 10. (AP.)—Los hombres de negocios, los que se dedican a la agricultura y los industriales se reunieron en el teatro municipal, inaugurando una convención que durará cinco días para discutir la intervención del estado en el régimen de impuestos comerciales, los problemas de legislación social y la organización permanente de los productores y los comerciantes.

Los miembros del Gabinete de Alessandri fueron invitados a la apertura de la sesión, en la cual el presidente Jaime Larrain, de la comisión organizadora, expuso los propósitos de esa reunión.

LE DIERON UNA TROMPADA

Miguel Fernández de 22 años, vecino de San Miguel 7, fué asistido en el primer centro de socorros, de una grave contusión en el ojo izquierdo, que le causó en Prado y San José, al agredirlo, un sujeto al que sólo conoce por «Murillo», con el cual está disgustado desde hace días.

«Murillo» no ha sido detenido.

E.C.D. 2016

DESFIGURACIONES DE LA PIEL
granos—tachas etc. sanadas facilmente y a poco gasto por el
Resinol

Inventos, innovaciones y curiosidades

—Las hierbas malas han ocasionado pérdidas de 10 millones de pesos en la vegetación de North Dakota.

—Cuba se ha vuelto a convertir en el mayor de los mercados extranjeros del algodón americano, reemplazando a la Argentina, que ocupó la posición durante varios años.

—Se han diseñado en Alemania unos humedecedores que incluyen un reloj indicador, que registra el grado de la humedad del aire ambiente.

—Con excelentes resultados se han hecho pruebas utilizando antenas de radio soterradas, que sirven para indicar el camino a seguir en los aeropuertos.

GRAN BAILE HOY, POR LA NOCHE, EN EL C. ASTUR

En la noche de hoy, día 11, los petronios astures que comanda el petronio mayor, don Manuel López Vallina, celebrarán un grandioso baile, celebrando así jubilosamente la derogación de la Enmienda Platt.

La magnífica orquesta «Ensueño» y un conocido septeto, tendrán a su cargo la parte bailable. Este baile es para los señores socios y asociadas.

A divertirst hoy, pues, al Centro Asturiano.

ANGLO AMERICAN DRUG STORE CO.
DE TURNO HOY LUNES
BAJOS DEL "HOTEL PLAZA"
por NEPTUNO y MONSERRATE
TELEFS: A-7920 Y M-4244

FARMACIA DROGUERIA DE "JOHNSON"
DE TURNO LOS LUNES
Obispo No. 30 TELEFONO A-2129

LA MAYOR
35 EDIFICIOS
700 EMPLEADOS
SARRA
DROGUERIA
ABIERTA TODOS LOS DIAS
TODA LA NOCHE LOS MARTES
A-8026 A-3641

CONTRA LAS AFECCIONES DE LA PIEL
Mitigal
BAYER

FARMACIAS de turno hoy

LUNES

HABANA

Ayesterán y Bruzón . .	U-6919
Pi y Margall 30, esquina Aguiar A-2129	A-2120
Ave. de la República y San Francisco	U-6815
Habana 42 esquina a Cuarteles	M-4890
Ave. San Bolívar 141 .	M-4050
Av. S. Bolívar 55 . M-5050	M-4466
F. Varela 63	U-6795
Rafael M. Alonso 41 .	M-4036
Ave. de Bélgica 57 . . .	M-4288
Misión y Florida	
América Arias y San Nicolás	A-6666
E. Palma y Animas . . .	M-4343
Ricla 45 esquina a Mercaderes	A-2816
M. Gómez 844	M-4690
M. Gómez 44 . . . M-5494	M-4019
Desagüe y M. González	U-7700
Padre Varela 227 . A-6766	M-5089
Zenea y Soledad	U-1693
Gral. Aguirre 36	M-4543
E. Palma y Genios . .	M-4404
Ricla 99	M-5386
Zenea 2 . . . . . A-7920	M-2444
M. Suárez y A. M. Lezcano	M-5677
Padre Varela 1	U-1144
Merced y Habana	M-4370
Alcantarilla 24	M-5193

VEDADO

17 y 20	F-2277
Ave. Wilson 130 entre 10 y 12	F-5656
J. número 1 esquina a Calzada	F-6128
L 17 número 330 entre A y B	F-6089
23 entre B y C	F-6246
26 entre 25 y 27	F-6200
Calle 17 y 20	F-2277

VIBORA

10 de Oct. y San Mariano	I-7727
10 de Oct. 301 esquina a Paco	L-2666
Concepción y Ave. de Acosta	X-2244
San Mariano y Armas . .	X-2323
y	X-3023
10 de Oct. 446 esquina a Colina	I-3666

JESUS DEL MONTE Y SANTOS SUAREZ

Santa Emilia y Paz . . .	I-7458
San Benigno y Zapote .	I-7575
Ave. Presidente Gómez 2	I-1111
y	I-8333
10 de Oct. 143	M-4030
y	A-5936

LUYANO

Fábrica y Santa Felicia .	X-2248
Calzada de Luyanó 7 . .	X-7337
Concha y J. Abreu . . .	X-2424

CERRO

Calzada del Cerro 697, esquina Lombillo	I-7701
Churruca 29	I-7650
Salvador y San Quintín .	I-7602

NOTA:—Este grupo deberá prestar servicio al público todo el día y toda la noche de los domingos, días festivos y duelo nacional siguientes: Enero 1; Febrero 4; Marzo 18; Abril 29; Junio 10; Julio 22; Septiembre 8; Octubre 14; Noviembre 25.

HABANERAS

LA MODA ACTUAL

Muchas personas que se consideran elegantes tienen prejuicio contra las túnicas por un motivo u otro. Para esas **Lyoléne** ha confeccionado el modelo que tiene que convencerlas, ya que la túnica es en realidad una capita muy elegante.

Es bueno advertir que el largo y tipo de una túnica, aunque le quede bien a las esbeltas, resulta mejor para una que tenga curvas demasiado pronunciadas. La blusa característica de esta casa lleva unas solapas que parecen cruzarse y cerrar como la tapa de una caja de cartón, abotonándose por delante que resulta una moda útil y elegante.

Augustabernard para hacer algo perfecto de un estilo de gran dignidad creó un modelo de raso carmelita oscuro de una tela preciosa que se adapta a la cadera donde se ajusta completamente al cuerpo hasta la rodilla, abriendo ahí con un drapeado amplio y recogido a ambos lados de la ancha cola.

Una cola en esta forma es casi simbólica de la casa, porque nadie más que esta gran **couturiere** las hace. La parte de arriba de la blusa de terciopelo color verde esmeralda, que pasa por encima de los hombros, desde ambos lados por detrás cayendo en suaves drapeados sobre el busto donde se ata en un enorme lazo al lado izquierdo dando un énfasis de simetría a la línea del busto.

NOTAS DE PARIS

Para los días calurosos son las capas de tafetán a rayas de colores vivos las que acompañan los sencillos trajes para las tardes de verano.

Los cinturones estilo **Gaucho**, de piel de cabra salvaje con broches o hebillas de oro, han sido transplantados de las pampas a París, siendo la última palabra entre los accesorios de sports.

La cabritilla blanca imitando el piqué se usa en vivos y lazos, para los zapatos que van con los trajes de piqué, o los que están adornados de tela que son en su mayoría de talco pintado de finos dibujos en blanco semejando escarcha y que forma algo muy a propósito para los prendas de verano.

ACCESORIOS ELEGANTES

Los complementos de todo traje femenino lo constituyen esos adornos que forman los detalles **chics**, y que tanto realce les ofrecen a los trajes de verano. Cualquier vestido, por sencillo que sea ,lucirá elegante si los accesorios que le acompañan son escogidos dentro de los dictados de la moda.

Estos pueden adquirirse entre las variedades que se encuentran en la conocida tienda **El Encanto**, de Galiano y San Rafael, donde tienen siempre lo más nuevo y elegante en cada detalle de los muchos que adornan a la mujer.

Entre éstos aparecen los guantes, abanicos, cinturones, bolsas, medias, sombreros, bufandas y las prendas de fantasía que tanto favorecen y representan uno de los detalles principales para la moda actual. Las pulseras, collares, aretes y esos **clips** tan graciosos que se colocan en cualquier lugar de los trajes, realzando más su lucimiento y constituyendo el más nuevo de los accesorios modernos que vende **El Encanto** a precios rebajados durante esta semana, dando oportunidad de este modo al elegante público que forma su clientela, a lucir bien con poco costo.

También han rebajado los precios en las telas para **sport** y los trajes de baño, encontrándose primores que pueden complacer el gusto más refinado. La mujer elegante busca siempre, entre las mercancías que necesita, la que tiene el sello de **El Encanto**, porque sabe que son siempre las mejores.

ASTRO MUERTO

La luna, anoche, como en otro tiempo,
con una nueva amada me encontró;
también anoche, como en otro tiempo,
cantaba el ruiseñor.
Si como en otro tiempo, hasta la luna
hablábame de amor,
¿por qué la luna, anoche, no alumbraba
dentro mi corazón?

Fabio Fiallo.

MENU DEL DIA

Almuerzo

Grape fruit.
Huevos a la Crema.
Arroz amarillo con maíz.
Costillas de puerco empanizadas.
Ensalada de chayotes.
Cascos de naranjas.

Comida

Cantaloup.
Sopa de puré de papas.
Friturás de huevos.
Pavo Chipolata.
Ensalada de lechugas.
Merengue con coquimole.

RECETAS DE COCINA

Maíz guisado con leche

Se escogerá el maíz tierno, lavándose y cortándolos de la mazorca. Se pone bastante mantequilla en una fridera con perejil picadito cuando empiece a hervir se agrega el maíz cubriéndolo todo con leche suficiente, sazonándose con sal, pimiento y nuez moscada.

Cuando el maíz esté blando se cuaja la salsa con una cucharada de harina de Castilla cernida, poniéndole también una cucharadita de azúcar.

M. R. DE FONTANILLS

Dr. Rosal
Medicina General, especialmente Tuberculosis y afecciones de las Vías Respiratorias
Consultas diarias de 4 a 6
San Miguel 117 entre Gervasio y Escobar.—Teléfono U-2342.

El Sr. Varela Grande, nombrado Presidente de Honor del Partido "Acción Gallega". Nuevo gobierno

En la noche del día 8 del actual, y en su local de Egido 2, celebró Asamblea General de elecciones el partido político «Acción Gallega».

El acto fué presidido por el señor Juan Varela Grande, hallándose presentes numerosos afiliados.

Explica el señor Juan Varela Grande la finalidad de la reunión, que no es otra que la de dotar a la agrupación de una junta de gobierno elegida por los afiliados; dice que sobre la mesa hay una candidatura presentada, y pide que si alguno de los concurrentes quiere presentar alguna más, puede hacerlo con toda libertad, ya que de lo que se trata es de que no haya discrepancias en el seno de «Acción Gallega», sino amplia y fraternal simpatía. Como nadie mostrase deseo de presentar otra, ordena se dé lectura a la que está sobre la mesa, integrada por los señores siguientes: Jesús María Bouza, presidente; Fernando Prego, vicepresidente primero; Pedro Lorigados, vicepresidente segundo; José Pernas Pernas, tesorero; Evencio Rodríguez, vicetesorero; Francisco Naya Silva, Secretario de Correspondencia; José María Prieto, vicesecretario; Angel Clemente, Secretario de Actas; Angel Pérez Cosme, Vicesecretario. Vocales: Vicente Barros Torrente, José Cerdido Varela, José González Quintás, Norberto Soliño, José López Méndez, José Riveiro Márquez, Ricardo Somozas, Gerardo Cid Abadín y Antonio Rivas. Suplentes: José González Fernández, José Añel González, José Oraean Varela, Manuel F. Doallo, Pascual Peña y Maximino Carral, siendo aprobada por unanimidad en medio de nutridos aplausos.

Terminada la elección, hace uso de la palabra el señor Fernando Prego, quien propone a la asamblea, que en vista de la labor realizada por el señor Varela Grande en el seno del Partido, se le nombre Presidente de Honor del mismo. Con clamorosos aplausos acepta la asamblea este nombramiento.

El señor Francisco Naya hace una bien documentada exposición de cómo viene siendo gobernado el Centro Gallego y pide que «Acción Gallega» siga colaborando como hasta aquí lo ha hecho, por el mayor engrandecimiento de todos.

Cierra el acto el señor Varela Grande para agradecer la distinción de que se le hace objeto nombrándole Presidente de Honor, que mucho agradece, y ruega a todos los de la AgrupaciNn laboren en bien de los intereses morales y materiales del Centro Gallego. Que él va a la madre patria ,pero que muy pronto estará de vuelta y, como siempre, dispuesto a luchar en bien de todo lo que sea adelanto de nuestras instituciones.

Fué un simpático acto, del que todos salieron sumamente satisfechos.

"Omnibus de Camagüey"
LUJOSOS COCHES PULLMAN «MACK»
(LOS MEJORES DE CUBA)
HABANA — CAMAGUEY — SANTIAGO DE CUBA
Salidas diarias de la Habana, frente al HOTEL «SARATOGA», ... PRADO Y DRAGONES
A las 5.00 a. m. ..... Directo a SANTIAGO DE CUBA.
A las 7.30 a. m. ..... Hasta CAMAGUEY.
A las 12.30 p. m. .....
A las 4.30 p. m. ..... Hasta SANTIAGO en combinación con
A las 8.00 p. m. ..... «LA CUBANA».
Salida de SANTIAGO, directo a la HABANA A las 5.00 a. m.
De CAMAGUEY para la HABANA, desde la nueva Estación «OMNIBUS DE CAMAGUEY»
A las 5 a. m., 9 a. m., 1 p. m., 5-30 p. m. y 8 p. m.
Viaje siempre en nuestros Omnibus son los más cómodos, los más lujosos, los más confortables, los mejores de Cuba.
Para informes y reservación de asientos en la Habana, llame por el Teléfono M-1715.

AVISO INTERESANTE A LOS COMERCIANTES DE VIVERES
Hijos de Antonio Barceló, S. en C., de Málaga, España, envasadores y propietarios de la acreditada marca
GRAN VINO SANSON
Comunican por este conducto, a sus clientes de La Habana, que el señor Joaquín Lage ha dejado de representarlos desde primero de año actual.
Para encargos a Málaga, pueden dirigirse a
José Vera CASTILLO - Amistad 122 - 124
TELEFONO A-3884.—HABANA

CRUCIGRAMAS

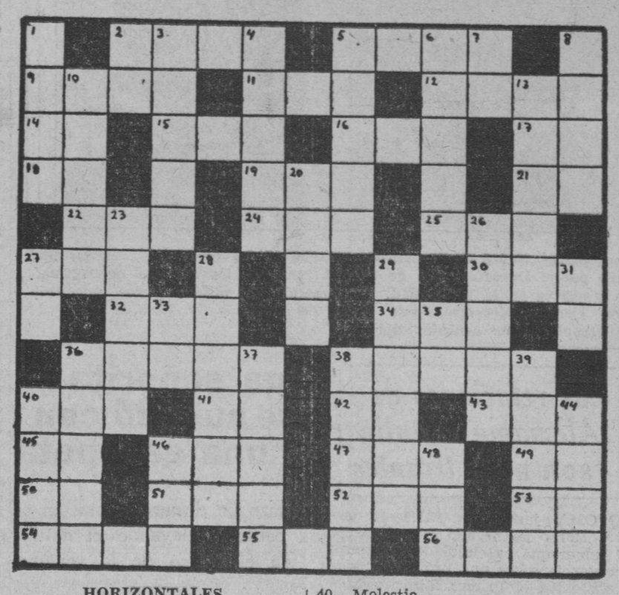

HORIZONTALES

2.—Instrumento destinado para ofender o defenderse.
5.—Remover latierra con el arado.
9.—Pieza principal de la casa.
11.—Contracción.
12.—Enferma.
14.—Artículo.
15.—Hijo de Lamec.
16.—Cada una de las 7 partes en que se divide la semana.
17.—Marchar.
18.—Terminación de infinitivo.
19.—Tiempo del verbo liar.
21.—Sílaba que repetida resulta el nombre del dios de la locura.
22.—Fuerza violencia que hace el pecho con la respiración para arrojar lo que le molesta.
24.—Dueña.
25.—Epoca.
27.—Oxido de calcio.
30.—Reza.
32.—Cada una de las doce partes en que se divide el año.
34.—Héroe español nacido en Vivar.
36.—Mamífero cuadrumano (pl).
38.—Rostro (pl).
40.—Artículo.
41.—Sílaba que repetida resulta un apodo familiar.
42.—Asociación Canaria.
43.—Personaje representativo de una nacionalidad.
45.—Naipe.
46.—Condimento.
47.—Corriente de agua dulce.
48.—Artículo.
50.—Interjección.
51.—Nombre de letra.
52.—Nivel.
53.—Obras Públicas.
54.—Animal empleado generalmente como bestia de carga.
55.—Labiergano.
56.—Adorna.

VERTICALES

1.—Porción de tierra rodeada de agua.
2.—Contracción.
3.—Batracio (pl).
4.—Nombre femenino.
5.—Pueblo pequeño.
6.—Adoraré.
7.—Dios del Sol.
8.—Poco común.
10.—Arteria mayor del cuerpo humano.
13.—Cortar o alisar con la lima.
20.—Oxido de hierro, de color gris oscuro, que atrae al hierro, al al acero etc.
23.—Villa en la provincia de Teruel.
26.—Impuesto sobre ganados lanares (pl).
27.—Número romano.
28.—Tiempo del verbo asomar.
29.—Arbol y arbusto espinoso de la familia de las leguminosas.
31.—Antes Meridiano.
33.—Preposición.
35.—Marchar.
36.—Harina incorporada con agua u otro líquido (pl).
37.—Tiempo del verbo salir.
38.—Vehículo.
39.—Aumentativo de sala.
40.—Molestia.
44.—Papel o lienzo donde se representa la posición de algún país o terreno.
46.—Iglesia catedral.
48.—Animal plantígrado.

Solución al Crucigrama anterior

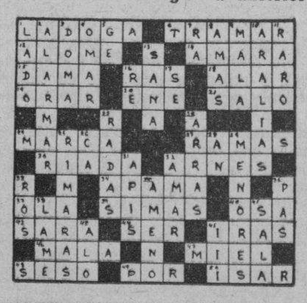

DANIEL ESTEVEZ

En el día de hoy, por la tarde y en el vapor «México», embarcará rumbo a España el señor Daniel Estévez, competente empleado del DIARIO DE LA MARINA, quien durante largo tiempo ha estado al servicio de la Presidencia y la Redacción de esta Empresa.

El señor Estévez retorina a la Galicia inmortal con el propósito de disfrutar algunos meses de reposo. Transcurridos éstos, volverá a esta casona del DIARIO, donde se le profesa gran estimación.

El cronista desea al «compañero» Daniel toda clase de felicidades

LAS DROGAS DE MANCHURIA SON UN PELIGRO

Bulgaria es otro de los productores de opio. Un informe de Russel Pashá

CAIRO, Egipto, junio 10. (SD.)—En Manchuria y en Jehol se cultiva el opio para la manufactura de droga blanca, en tan gran escala, que constituye un peligro mundial. Esto se desprende del quinto informe anual de T. W. Russell Pasha, director del Bereau Central Egipcio de Narcóticos, quien es, a su vez, el Jefe de la Policía en la ciudad de Cairo.

El informe examina la situación actual de la campaña contra la droga llevada a cabo durante los últimos años, en todas partes del mundo. El informe demuestra que casi se ha extirpado la producción ilícita de drogas en Europa, y que el tráfico de la misma está casi completamente controlado. Bulgaria es el único país de Europa dedicado a la producción ilegal de droga blanca. Bajo la denominación de droga blanca se incluye la morfina, heroína y cocaína, mientras que el opium y el hashish son conocidos bajo el nombre de droga negra.

En Manchuria el problema es más difícil, puesto que existe un monopolio gubernamental que fomenta y alienta el crecimiento de esta industria y la importación de opio de Persia.

«Hace poco —dice Russell Pasha— causó grandes aprehensiones los rumores recogidos de la prensa japonesa, que un grupo japonés había obtenido una concesión en Abisinia para cultivar opio.

«Este problema fué tratado ante el Comité Internacional de Opio y Otras Drogas en Ginebra, y el representante japonés explicó que cierto aventurero japonés había ido a Abisinia, en ocasión que visitaba a este país una misión oficial japonesa. La misión japonesa buscaba del gobierno abisinio una concesión para el cultivo de algodón. Y al parecer el aventurero se aprovechó de la oportunidad para enviar cables a los periódicos japoneses con objeto de levantar fondos.

El gobierno abisinio también negó categóricamente el hecho de haber otorgado concesiones para el cultivo del opio».

GRAN FIESTA EL 16 EN LOS SALONES DE «C. ENRIQUEZ»

Es cierto y positivo que las fiestas bailables que organiza esta sociedad son los más grandes que en sociedad de esta clase se celebran. Lo afirma la Verbena Atlántic, celebrada en días pasados y habrá de reafirmarlo la incomparable en su clase «Verbena Fulión». Los conjuntos musicales contratados para ésta, son entre los de primera fila: Antonio Ma. Romeu, Hnos. Martínez, Sonora Matancera, el Barcalés, y algunos más, muy conocidos.

A divertirse, pues, a «Curros Enríquez» el próximo día 16.

SOCIEDADES ESPAÑOLAS

ACTOS PARA HOY

CENTRO ASTURIANO, CENTRO GALLEGO y CENTRO CASTELLANO. — Magníficos bailes para celebrar la abrogación de la Enmienda Platt. Todos ellos serán amenizados por las más famosas orquestas de la capital.

LAS MEJORES ORQUESTAS DE LA CAPITAL TOCARAN EN LA FIESTA DE «J. ASTURIANA»

Con las orquestas de los Hermanos Martínez, Belisario López y Neno González, con la emperatriz del danzonete señorita Paulina Alvarez, la Sonora Matancera, el Septeto Nacional y el Quinteto Barcalés se propone celebrar su magna fiesta del día 17 de este mes de junio en todos los jardines de la cervecería «La Tropical».

Añádase a esto que los que lo deseen podrán almorzar en aquellos jardines, de acuerdo con disposiciones dictadas al efecto por el administrador local señor Muñoz y la Comisión de Fiestas, y se verá un motivo más para que a la hora de la apertura de las puertas, a las once de la mañana ya los jardines se vean concurridísimos.

De ahí la enorme demanda de entradas, el movimiento inusitado que se nota en la secretaría de la Juventud Asturiana, el entusiasmo de la Comisión organizadora de esta fiesta y de los muchachos de la Sección de Recreo y Adorno.

La fiesta de Juventud Asturiana, a medida que se acercan los días de la celebración de la misma, se perfile más en su triunfo, y será a no dudarlo el éxito del año.

HABRA VARIAS EXPOSICIONES CON MOTIVO DE LA INTENSA CAMPAÑA DEL CENTRO ASTUR

Ha hablado el Presidente de la Sección de Propaganda del Centro Asturiano con los muchachos de la Prensa. De todo se ha dicho en relación con la campaña que ha de llevar a cabo la Sección de Propaganda en lo que resta del presente año, pero hay datos que resultan interesantes y por ello deben ser conocidos por todos.

El concurso exposición industrial a favor del Centro será motivo para una serie de exposiciones más. Es decir, que el Presidente de la Sección de Propaganda ha de aprovechar la portunidad para llevar a cabo una serie de manifestaciones artísticas en lo que queda del presente año.

Y con los programas de arte de la estación de radio, con la selección de las obras de los mismos, de las orquestas, y de las comedias, de las zarzuelas, de las operetas y otros actos más, el Presidente de la Sección de Propaganda, se propone convertir la estación en un pequeño templo de manifestaciones artísticas diversas y al efecto nos ha confiado que se invitará a los maestros de la pintura cubana, a los pintores principiantes, a los caricaturistas, a los dibujantes y a los escultores a exponer en el espacioso salón que sirve de antesala a la estación de radio del Centro Asturiano, donde se efectuará la exposición industrial.

Y así se irá cumpliendo el programa de la Propaganda, que a este efecto se dirige a todos los señores sociales para solicitar la cooperación de cada uno.

La Sección, pues, no descuida nada y sigue adelante en sus trabajos.

NUEVOS ROTUNDOS EXITOS EN LA QUINTA DE DEPENDIENTES

No es de extrañar, dada la historia de la Quinta de Dependientes, que en la misma se conquiste casi a diario un éxito resonante. Tócanos hoy destacar uno brillantísimo del jefe de los cirujanos de este sanatorio, doctor Rogelio Stincer. La carta que sigue lo explica. Dice así: Señor Avelino González, Presidente. Señor: Durante dos meses he permanecido enferma en la Quinta de esa Asociación de su digna presidencia, habiéndoseme operado del riñón izquierdo, del que se me extrajo un cálculo de gran tamaño, en condiciones difíciles y peligrosas. La intervención la realizó el doctor Stincer, auxiliado del doctor Helenio Ferrer. No obstante mi gravedad y desfavorable situación, la operación duró solamente veinte minutos. Sean estas líneas expresión de mi profundo agradecimiento a la entidad de su digna presidencia, señor González, al culto secretario general señor Carlos Martí, al doctor Stincer, al doctor Ferrer y para los excelentes enfermeros Iglesias, de Urología, y Blanco, de la sala de operaciones y para la solícita y amable enfermera que me curó diariamente Rosa Montalvo y para la nocturna Angelita Portela, sin olvidar a las sirvientes Inés y Juana, por sus atenciones. Llegue también mi gratitud a la junta directiva y a la Sección de Beneficencia con su presidente, don Jesús Gandarillas. Creo que nuestro sanatorio es uno de los sanatorios más grandes del mundo. Ir a él y hospitalizarse es buscar con seguridad la salud. Le reitero mis gracias. Atentamente, **Consuelo Seguí Argudo.**

«LA SUFRAGISTA»

La revista «La Sufragista», que edita la insustituíble Margarita de la Cotera, llega hasta nosotros.

Este número, el de la primera semana de junio, resulta un bello esfuerzo de la incansable luchadora, demasiado conocida de nuestros lectores a través de diversas publicaciones, como «Quién es quien en Cuba», para que tratemos ahora de hacer su presentación.

De sus campañas a favor del sufragio femenino y de sus artículos de prensa nada tenemos que decir, pues una muestra inequívoca de ello resulta su revista hebdomadaria.

Le auguramos, pues, una serie de soñados triunfos.

La "Verbena de S. Juan" superará a todas las fiestas ofrecidas hasta ahora por el Centro Gallego

Así lo afirman enfáticamente los muchachos de la Sección de Orden que más se destacan por su entusiasmo y por sus iniciativas en la organización de festivales verbeneros. El clamoroso éxito obtenido en los recientemente celebrados les alienta y estimula a trabajar afanosamente en la preparación de esta grandiosa «Verbena de San Juan», que ha de evidenciar el empeño que ponen en superarse para corresponder al favor que el público siempre les ha dispensado.

A tal efecto, no perdonan medio ni escatiman gastos con tal de salirse con la suya. Una buena prueba de ello es el haber contratado los servicios de un experto europeo, quien introducirá en esta verbena las más subyugantes atracciones, en pos de las cuales va siempre el público que gusta de novedades, harto de ver invariablemente la misma cosa.

Por de pronto sabemos que la decoración será algo fantástica, en la que Nono Noriega hará derroches de inspiración y buen gusto; que artistas de la floricultura transformarán el palacio de Suevia en un paraje de ensueño, y que seis orquestas, nada menos que seis orquestas de primer orden, saturarán de melodías el ambiente, en conjunción con el hálito perfumado de millares de mujeres hermosas.

Dígasenos si con este avance informativo no tienen razón los chicos de la Sección de Orden para decir enfáticamente que la verbena del día 23, víspera de San Juan, ha de superar a cuantas ha celebrado el Centro Gallego.

EL C. CASTELLANO CELEBRA LA ABROGACION DE LA E. PLATT CON UN GRAN BAILE

Los entusiasmos de la Sección de Recreto y Adorno que con tantos entusiasmos preside el señor Angel Martínez Romillo, eficazmente secundado por el señor Lucio Gutiérrez, y con la acertada dirección de los señores Angel Sevillano y N. Seijas, Secretario y Vicesecretario, respectivamente, de dicha Sección, están demostrando la gran capacidad y valores positivos con los que cuenta el «Centro Castellano» al frente de este importante sector social, que promete los mayores triunfos en el desarrollo de los grandes planes que tienen en cartera los muchachos de la nueva Sección, ansiosos de emular cuanto hasta el presente se ha llevado a cabo en los actos recreativos del «Centro Castellano».

Inician sus campañas, adhiriéndose a la alegría y júbilo del pueblo cubano en estos momentos de grandes triunfos para la Patria, con un baile suntuoso que tendrá lugar en los salones sociales en la noche de hoy, amenizado por los conjuntos musicales «Happy Happy» y «Septeto 1927».

Para dar acceso a los salones sociales, solamente se cobrará la mínima cantidad de treinta centavos, por derecho de guardarropía, poniendo de esta forma al alcance de todos los más atractivos medios de diversión y confraternización con los ideales de la Patria cubana.

El presupuesto de Gobernación será $4,000,000

El aumento se debe al gasto de las elecciones y al pago de la Policía de la Habana

NOTICIAS adquiridas en la Secretaría de Gobernación ayer, indican que el presupuesto próximo año fiscal de 1934 a 1935—en esa dependencia, alcanzará a la suma de $4.000.000, no habiéndose hecho más aumento, en el verdadero sentido de la palabra, que $300.000, debido al pago de los haberes a los miembros del Cuerpo de la Policía Nacional al servicio de vigilancia de la ciudad con los perseguidores últimamente adquiridos, la restitución de las ocho cárceles que fueron suprimidas por el Gobierno de Machado y a las mejoras introducidas en estas últimas dependencias, tanto en la custodia de los presos como en su alimentación.

$900,000 PARA LAS ELECCIONES

Con motivo de las próximas elecciones, que serán celebradas en diciembre, de delegados a la Asamblea Constituyente, alcaldes municipales y, posiblemente, gobernadores provinciales, Gobernación ha consignado en el anteproyecto de presupuestos del citado año económico, la cantidad de $900.000.

NO QUEDAN PRESOS POLITICOS

Informó ayer el capitán Morales, oficial de día en la Fortaleza de la Cabaña, que en la misma no quedan ya presos políticos de ninguna clase, pues los últimos fueron libertados la noche anterior y otros han sido trasladados al Príncipe.

Sólo quedan los presos por procesos seguidos a virtud de delitos cometidos durante el gobierno de Machado.

MATANCERAS, véase en la página DOCE

UNA VELADA HOMENAJE AL SR. EMILIO SOLDEVILLA, EN LA ARTISTICA GALLEGA

El cuadro de declamación de la Agrupación Artística Gallega acordó proponer a la directiva social dar al director de escena, señor Emilio Soldevilla, una velada-homenaje que se celebrará el sábado 16 del corriente en el local social. A dicho acto asistirá gran número de asociados, no sólo por el señor Soldevilla, sino también por conocer la obra que en esa noche se estrenará, del señor Luis Domínguez Balbín, que encierra dos grandes bellezas: su fondo social y la galanura de sus versos.

Han sido invitados por el señor Soldevilla, alumnos de ambos sexos del plantel de enseñanza «Concepción Arenal», para que conozcan «Clemencia», obra teatral de gran textura humanista y a la vez le honren con su asistencia en la fiesta de su homenaje.

«PRO-RENOVACION» NOMBRA COMITES EN LOS BARRIOS

En los salones de la sociedad «Curros Enríquez, sita en la calle de Santos Suárez y Dolores, llevarán a cabo el día 12 (martes), a las ocho de la noche, la toma de posesión los miembros de «Pro Renovación» del Centro Gallego que componen el Comité de la barriada de Jesús del Monte.

Es de admirar el tacto con que esta agrupación está actuando entre los socios del Centro que están de acuerdo con la supresión de la Asamblea de Apoderados. Sus componentes pueden estar satisfechos al ver la cantidad de socios que todos los días se suman a sus filas, lo que dió lugar a la organización de comités en los distintos barrios de la capital.

Madres Sanas Tienen Niños Sanos

Por el bien de su niño, tome el Compuesto Vegetal de Lydia E. Pinkham antes y después del parto. Le dará más fuerza y energía . . . calmará sus nervios . . . le preparará para los rigores de la maternidad. Después del alumbramiento, le ayudará a recuperar la salud y vitalidad normales.

Se vende en todas las farmacias. Compre un frasco hoy mismo. Reciba Ud. también esta ayuda.

Líquido y Pastillas

Compuesto Vegetal de Lydia E. Pinkham

98 de 100 mujeres informan que les ha beneficiado

71 S

Banco Hispano Americano
MADRID

Capital	Ptas.	100.000.000
Reserva	"	48.089.534,59
Cuentas acreedoras	"	1.229.000.000
Depósitos en custodia . . .	"	2.218.000.000

OFICINA CENTRAL: Plaza de Canalejas 1
SUCURSALES URBANAS:
Duque de Alba, 15 . — Alcalá 76.
14 de Abril. — Fuencarral 82
143 Sucursales en las provincias plazas de la Península, Baleares y Canarias

BUFETE DE JOSE I. RIVERO
Notario: FELIPE RIVERO
Chacón No. 25. HABANA
Teléfonos: M-1472 A-8142

M.E.C.D. 2016

¿Por qué sufrir en silencio?...

"Hijita mía, no te desesperes. Toma una dosis de CAFIASPIRINA, y te aliviarás en seguida."

SI ES BAYER ES BUENO

CAFIASPIRINA

BAYER

el producto de confianza

CONTRA COLICOS FEMENINOS, DOLORES Y MALESTARES

En HEBILLAS y BOTONES recibimos semanalmente las últimas novedades. (Precios especiales al por mayor)

Si no lo encuentra aquí, no lo busque porque nadie lo tiene

"BAZAR INGLES" GALIANO Y SAN MIGUEL.

HORA DEL DETALLISTA

ESTACION «C M W» «LA VOZ DE LAS ANTILLAS»

Tópicos Mercantiles. Bolsa. Mercado de Valores. Cotizaciones del día. Artículos de Fondo. (Actualidad Palpitante). Comentarios en serio y en broma. Humorismo. Información General. Una hora interesante, dada tu forma amena y entretenida.

Esta es la

HORA DEL DETALLISTA

Un principio de defensa para los intereses de la clase. Las últimas noticias, mientras reposa usted el almuerzo le serán llevadas al hogar por la

HORA DEL DETALLISTA

Para una mayor compenetración entre el mayorista y el minorista, escuche todos los días de 1 a 2 p. m., la

HORA DEL DETALLISTA

CONSERVE ESTE ANUNCIO

Todo suscriptor del DIARIO DE LA MARINA que presente 30 de estos anuncios de la «HORA DEL DETALLISTA» en sus oficinas de Chacón número 25, tendrá derecho a un descuento especialísimo de un 15 por ciento sobre el valor de cualquier tipo de Radio VICTOR «RCA».

Noticiario Aéreo Comercial y de Información General

Trasmisiones diarias de 1 a 2 p. m. (Excepto los domingos)

HORA DEL DETALLISTA

HORA DEL DETALLISTA

HORA DEL DETALLISTA

N. GELATS y Cía.

Habana. BANQUEROS Aguiar 106-108

Vendemos cheques de Viajeros Pagaderos en todas partes del mundo y Cartas de Crédito Circulares en las mejores condiciones.

"SECCION DE CAJA DE AHORROS"

Recibimos Depósitos en esta Sección Pagando el 2½ por 100 Anual. Todas estas operaciones pueden efectuarse también por Correo.

SUSCRIBASE Y ANUNCIESE ENEL «DIARIO DE LA MARINA»

Crónica Habanera

MARIA DEL CARMEN ALONSO DE ABELA

Hoy, a las cuatro de la tarde, a bordo del «Mexique», embarcará rumbo a Europa, nuestro queridísimo compañero Eduardo Abela, el famoso creador de «El Bobo», quien acaba de ser nombrado Cónsul de Cuba en Milán y para donde se dirige en unión de su bella esposa María del Carmen Alonso y de su lindo niño.

Para los estimados esposos van aquí nuestros votos por la felicidad de su viaje, deseándole una grata estancia.

LA BODA DE AYER

Ante una numerosa concurrencia tuvo efecto ayer, a las once y media de la mañana, la boda de la bella señorita Zenaida Cervantes y Gómez de Molina, con el doctor Raúl Ramírez O'Bourke.

La simpática ceremonia se celebró en la Iglesia Parroquial del Vedado, que aparecía decorada bellamente con plantas y flores.

La madre de la novia, la respetable dama Virginia Gómez de Molina viuda de Cervantes, apadrinó el acto en unión del señor Ignacio Ramírez Irizar, padre del novio.

Los testigos.

Por ella suscribieron el pliego matrimonial, el doctor Juan Federico Edelmann, Presidente del Tribunal Supremo de Justicia y los doctores Federico Laredo Brú, Gustavo Arocha y Alfredo Terry.

Por él lo hicieron, los doctores Rafael Trejo y José Morell Romero y los señores Rubén de León y Marco Aurelio Cervantes.

NOTA DE DUELO

Con profunda pena consignamos el fallecimiento de la bondadosa dama Angela Amaldo viuda del decano de los periodistas revolucionarios Carlos Ayala.

Rodeada del cariño y los cuidados de sus familiares amantísimos dejó de existir la respetable señora, en la mañana de ayer.

El sepelio ha sido dispuesto para hoy, a las nueve de la mañana, partiendo el cortejo fúnebre de la casa San Rafael número 136, altos.

Reciban nuestro sentido pésame todos sus familiares, entre los que se encuentran sus hijos Lillian, Margot y Charles, amigos muy estimados en esta casa.

VIAJEROS

Han regresado a nuestra capital, para pasar las vacaciones con sus familiares, un grupo de jóvenes que cursan sus estudios en la gran metrópoli norteamericana.

Ellos son Froilán Hidalgo Gato, Aurelio Maruri, Tony Montoto y Eugenio Galdós.

También regresaron ayer tarde, a bordo del President Cleveland, los jóvenes Manolo y Rafael Carrera, aventajados estudiantes de la Universidad de Columbia.

El primero acaba de graduarse de arquitecto, con las mejores notas en su expediente.

Sean bienvenidos.

DEL PRINCIPAL

Hoy lunes, tercer día de Fiesta Nacional, se celebrará en el Principal de la Comedia la función que ofrece el Ayuntamiento al pueblo habanero, con la actuación de la notable compañía que drige la exquisita Eugenia Zuffoli.

Mañana, a las nueve y treinta de la noche, función popular con una nueva representación del sensacional drama «El beso mortal», uno de los éxitos más brillantes de la compañía.

Para el jueves se anuncia la despedida de la compañía, con la rendición de Titi, obra que ha gustado mucho a los asiduos al simpático coliseo de la calle Animas.

Habrá ese día, un magnífico fin de fiesta.

GRAFOS

El número correspondiente al presente mes de «Grafos», la magnífica revista que por su lujo e interés extraordinario constituye un timbre de orgullo para la prensa habanera, se encuentra ya a la venta.

Supera a los anteriores el número de junio de la revista que tan acertadamente dirigen las estimadas compañeras María Radelat de Fontanills y María Dolores Machín de Uppmann.

Artículos que respaldan conocidas firmas, bellas fotografías y un conjunto de bien dispuestos grabados, aparecen en la elegante publicación tan solicitada por nuestras familias.

LA FESTIVIDAD DE HOY

Saludamos en esta fecha, a la bella señora Aleida Averhoff esposa del doctor Fernando de Riva, y a las siguientes señoritas:

Aleida Companioni, Aleida Lecour, Aleida Carbonell, Aleida Guerra y Aleida González Armengol.

Están de días hoy también, el señor Bernabé Sánchez Batista, distinguido hacendado y su hijo Bernabé Sánchez Culmell.

A todos nuestra felicitación.

DE REGRESO

Hoy llegará a nuestras playas, a bordo del «Morro Castle», la simpática señorita Nenita Hidalgo, hija del señor José María Hidalgo, gerente de la Independent Electric, y de su esposa María Teresa García de Hidalgo.

Viene después de aprobar el curso con magníficas notas, en el Bethlehem Business College de Pennsylvania, donde hace sus estudios.

EN EL NACIONAL

Desde hora temprana abrirá hoy sus puertas el Teatro Nacional, para la magnífica función gratis que ofrece al público habanero la empresa, de acuerdo con la Comisión de Festejos que preside el doctor Miguel Mariano Gómez, Alcalde de la Habana.

Ha sido combinado un programa interesantísimo, en el que figura la exhibición de superjoyas, revistas, comedias y noticiarios.

Mañana martes será la exhibición de «Catalina la Grande», la notable film, en que tanto se distinguen Douglas Fairbanks Jr., y Elizabeth Bergner.

Esta cinta, en atención al éxito grandioso obtenido en su pre-estreno, estará toda la semana en el cartel.

BODA EN EL CARMEN

Para hoy, está señalada en la Iglesia Parroquial de Nuestra Señora del Carmen, la boda de la bella señorita Felicia Castro con el señor Avelino Constanzo y Prieto.

Dicha ceremonia se celebrará a las nueve y media de la noche.

(Continúa en la pág. SIETE)

LAS MEJORES FOTOGRAFIAS DE LA CRONICA

llevan casi a diario la firma del Estudio Fotográfico de «El Arte», Galiano 118. Las damas de Sociedad y cuantas personas saben apreciar lo que son buenas fotografías se dirigen sin titubeos a este solicitado Estudio, llamado con razón el Estudio Fotográfico de Moda.

OIGA VEA Y COMPARE EL RADIO ULTRAMAR

Escuche los conciertos de toda Europa en un Radio «ULTRAMAR», tan claro, como jamás ningún ser humano, soñó escuchar

EL RADIO DE MAYOR VOLUMEN, SELECTIVIDAD Y ALCANCE HASTA AHORA CONOCIDO Y QUE UD. PUEDE ADQUIRIR AL IGUAL QUE NUESTROS

MUEBLES

con las FACILIDADES DE PAGO

QUE HAN HECHO FAMOSOS A LOS GRANDES ALMACENES DE MUEBLES

"EL LEADER"

BELASCOAIN entre San Rafael y San José TELEFONO U-2847

CAMBIAMOS MUEBLES DE USO

"Si el Gobierno por medio de una tiranía pudiera asegurar el bienestar del pueblo-lo cual no puede hacer-sería un precio demasiado alto para pagarlo"

Así dice el Partido Republicano en su declaración de principios, criticando el sistema semi-dictatorial de Roosevelt, y afirmando que sus medidas económicas no pueden formar parte definitiva del sistema de Gobierno. Se inclina a la iniciativa individual

CHICAGO, junio 9. (SD).—Henry P. Fletcher, un nativo del estado de Pennsylvania, que fué soldado en las filas de voluntarios de Theodore Roosevelt, y que más tarde, bajo cuatro presidentes, representó a los Estados Unidos en el extranjero como Embajador, fué electo en el día de ayer Presidente del Comité Nacional del Partido Republicano, sucediendo en el puesto a Everett Sanders, quien había renunciado.

La elección de Fletcher fué aclamada por los miembros más destacados del Partido y augura una recia campaña congresional y una oposición más fuerte a las políticas de Roosevelt, oposición que fué definida en un vigoroso programa de declaración de principios, redactado antes de la elección del señor Fletcher. La declaración de principios, redactada por un comité de nueve no denunciaba específicamente el programa económico de Roosevelt, pero en un lenguaje robusto y claro expresaba el criterio del Partido Republicano como opuesto a la regimentación de las industrias y comercios y la abolición de la soberanía de la localidad.

El programa del partido fué preparado por las siguientes personalidades republicanas: ex-Senador Phipps de Colorado, Coronel Ernts Bambenger de Utah, John Richardson de Massachusetts, Mark Requa de California, Miss Dorothy Cunnigham de Indiana, Worthington Scranton de Pennsylvania, Mrs. Martha McClure de Iowa y H. E. B. Clements de Missouri.

El documento representa los puntos de vista de ambas alas del Partido, y fué guiado principalmente por las opiniones del Senador Reed y Ogden L. Mills, siendo de este último la fraseología de la declaración.

TEXTO INTEGRO DE LA DECLARACION DE PRINCIPIOS DEL PARTIDO REPUBLICANO

Las instituciones americanas y la civilización americana se encuentran hoy frente al mayor peligro de sus vidas desde el nacimiento de la República.

El pueblo tiene que determinar el curso definitivo de esta nación: o permanecen las instituciones democráticas o se substituyen por un poderoso gobierno central.

Aunque el Comité Nacional del Partido Republicano no tiene las atribuciones para la redacción detallada de una plataforma del partido, creemos permisible, bajo condiciones existentes, exponer el espíritu y la actitud de nuestro Partido ante los problemas del día y volver a declarar nuestros principios de gobierno.

Nuestro gobierno está asediado por problemas de infinita complejidad; el inempleo con su canto sin fin de sufrimientos humanos; la agricultura con sus mercados perdidos y sus precios bajos; la extirpación para siempre de abusos y excesos demasiado aparentes; de intensificar una prosperidad más amplia; de aliviar los sufrimientos de los sintrabajos y de la vejez, y de evitar estas trágicas depresiones.

Estos problemas deben ser solucionados con espíritu progresivo, amplio y liberal, libre de formulas muertas o de demasiada obstinación hacia las normas del pasado.

Nuestro país se muestra atrasado en la legislación de problemas sociales. Nosotros confesamos gustosamente que estos problemas necesitan la atención de nuestro gobierno.

Pero insistimos que todos esos problemas pueden ser solucionados satisfactoriamente dentro de la estructura de las instituciones americanas de acuerdo con el espíritu y los principios de los fundadores de la República sin la destrucción de la libertad individual.

En nombre del restablecimiento nacional, la actual administración ha conducido al país a un programa, que si no se obstaculiza, lo llevará al caos de una inflación sin límite. Los ahorros penosamente acumulados y los actuales ingresos del pueblo son objeto de un derroche sin mesura por el gobierno. En el mismo umbral de la vida, se está cargando a la juventud con una carga insoportable.

Un pequeño grupo en Washington, investido con autoridad temporal, está tratando subrepticiamente de alterar las estructuras de las instituciones americanas. Tratan de expansionar a su mayor límite los poderes del gobierno central. Tratan de substituir la iniciativa individual con el dominio completo gubernamental de toda actividad comercial y producción agrícola.

No hay nada original en los experimentos políticos y económicos. La historia anota un sinnúmero de fracasos de estos experimentos. Como nos indica el pasado, han sido siempre los pueblos menos capaces de soportar las cargas de la vida los que sufrirán principalmente de los errores de burócratas descarriados que ignoran la historia.

El progreso, la libertad y la democracia marchan conjuntamente. Aún si el gobierno por medio de una tiranía pudiera asegurar el bienestar de su pueblo —lo cual no puede realizar— sería un precio demasiado alto para pagarlo.

Si a un pueblo se le da libertad de expresión y acción, el pueblo es capaz, mejor que cualquier grupo de autócratas, de buscar una solución feliz para sus problemas.

Es necesario que no veamos destruída en cuatro años una civilización que costó siglos para construír y que, ha traído a nuestra nación más progreso, bienestar y felicidad de las que han disfrutado cualquiera nación en cualquier época de esta tierra.

Insistimos, para restablecer la fe en nuestro gobierno, que cesen las repudiaciones del gobierno de solemnes compromisos.

Creemos que los gobiernos y los hombres que no pueden tolerar la crítica son los que más necesitan de la crítica, y que solamente se llegan a conclusiones saludables por medio de la libre discusión de ideas.

Nosotros creemos en la libertad de la palabra, en la libertad de la prensa, y en la libertad del radio como tribunas desde donde discutir los problemas nacionales.

Creemos en un sistema económico basado en la iniciativa individual, y el mantenimiento de competencias reguladas por el gobierno, pero no en un sistema económico basado en control burocrático y en administración gubernamental.

Estamos opuestos a cambios revolucionarios sin el sufragio de nuestro pueblo, y contra todo cambio por usurpación, método por el cual son destruídos los gobiernos libres.

Creemos que las leyes actuales de emergencia por las cuales el ejecutivo ha asumido poderes dictatoriales no deben de formar parte permanente de nuestro sistema de gobierno.

Creemos en nuestra forma Federal de gobierno, con su sistema de responsabilidades municipales y de estado.

Creemos que por medio de gastos no llegaremos a la prosperidad.

Creemos que un presupuesto nivelado y un crédito nacional sin tacha son indispensables para los cimientos de un bienestar nacional.

Creemos, en conclusión, que una democracia americana, de acuerdo con los principios y el espíritu de las instituciones americanas, es capaz de resolver los problemas del Nuevo Mundo, de romper todos los obstáculos que se le presenten en su camino, y de resumir, a un paso aún más rápido, el progreso que ha caracterizado la vida de la nación desde hace ciento cincuenta años.

Llamamos a todos aquellos identificados con nuestros ideales a unirse en la elección de Representantes y Senadores que a su vez han de darle calor a estos principios.

UNA EXPOSICION CUBANA VISITARA MEXICO Y LOS PAISES CENTROAMERICANOS

VERACRUZ, junio 10. (AP.)—El crucero cubano «Patria» vendrá pronto con una exposición comercial en misión de estrechamiento de las relaciones comerciales entre Cuba y México, según las noticias que se han recibido en este puerto.

Después seguirá viaje a distintos países centro-americanos.

Hoy siguió viaje a la capital mexicana el periodista León Behar Franco, redactor del DIARIO DE LA MARINA.

EXPENDEDOR DE MARIGUANA DETENIDO

El sargento Molina de la Sección de Investigaciones, asistido del vigilante Carlos Leal, procedió antier al arresto de Manuel Fernández Ramos, vecino de San Juan de Dios número diez, por haber comprobado que dicho individuo se dedicaba a la expendición de cigarros de mariguana, por haberle ocupado 41 de dichos cigarros. Presentado ante el Juez de Guardia diurna doctor Justianini, el acusado fué enviado al vivac.

HEMORROIDES

SIEMPRE ALIVIADAS Y LA MAYOR PARTE DE LAS VECES CURADAS CON LA

POMADA MIDY

Representantes Para Cuba: Apartado 137. — Habana.

M.E.C.D. 2016

Escenario y Pantalla

NOTAS

MAÑANA: LOS FESTIVALES DEL «ENCANTO»

Hoy no hay función oficial, por haberse cedido el teatro a la Comisión de Festejos por la Derogación de la Enmienda Platt y por eso a las 3.30 comenzará un programa, gratis para el público, con las películas «Fidelidad» y «Una vez en la vida».

Mañana comienza la gran «semana festival», con doble programa, en la escena y en la pantalla. Se presenta por primera vez en Cuba la producción musical de la Universal, «Así me gusta» con Gloria Stuart, Marian Marsh y Roger Pryor, en la que se ofrece un número de baile titulado «La glorificación del nudismo», que tiene efectos maravillosos. En los turnos elegantes de tarde y noche hace su debut el gran tenor mexicano, Ricardo Lara con la Orquesta de los Hermanos Castro, quienes ofrecerán un programa todo de estreno, entre ellos el «Gratia Plena», cantado por Lara y con una combinación de órgano y orquesta que resulta bellísimo.

Además «Nova y Naffia», dejarán oir varios tangos argentinos y por último «La Carioca», la sensación del momento bailada maravillosamente por «Los Ubal».

Todo este gran programa, sin alterarse los precios, rigiendo los de costumbre a base de 40 centavos antes de las 6.30 y 50 por la noche. «Hoopla» la picaresca producción de Clara Bow, muy pronto.

«NACIONAL»: DESDE LAS 3, FUNCION GRATIS

El teatro «Nacional» abre sus puertas hoy a las 3 de la tarde ofreciendo al público habanero, gratis y en nombre del Alcalde un magno programa cinematográfico, en el cual se exhibirán valiosas películas, figurando entre ellas una superproducción Paramount, comedias, cartones, revistas y noticiarios. Esta función la ofrece la primera autoridad municipal como parte de los festejos por la supresión de la Enmienda Platt.

El programa se repetirá exactamente igual en todos los turnos desde las 3:30 hasta el último turno que empieza a las 9:30 y termina aproximadamente a las 11:30. El público que vea el programa completo debe abandonar el teatro para permitir que entren otras personas.

Mañana martes: a petición general se exhibe la película «Catalina la grande», la exquisita y suntuosa super-joya, que se pensaba exhibir más adelante pero, que debido a su gran éxito en el pre-estreno el público ha pedido que se exhiba esta semana. En la película «Catalina la grande» actúan, Douglas Fairbanks Jr. y Elizabeth Bergner.

Siguen los preparativos para la gran fiesta homenaje a la «Carioca».

FUNCION GRATIS EN EL «CAMPOAMOR»

Hoy comenzando a las 3:30, se ofrece función gratis para el público con las interesantes películas «El pecado de Madelón Claudett» y «Lejos de Broadway».

Mañana un magnífico programa con la preciosa opereta con muchas escenas en colores «El gato y el violín» con Jeannette Mac Donald y Ramón Novarro, así como «Alma libre» de Norma Shearer, Clark Gable, y Lionel Barrymore. «Alma libre» se exhibe a petición de muchisísimas familias que quieren establecer comparaciones entre esta última película de Norma Shearer, «Deslices», pués se han suscitado grandes discusiones en el sentido de cual de las dos es superior.

El miércoles el estreno en Cuba de «La ley del Talión», una producción Fox con el gran actor Spencer Tracy, Claire Trevor y Ralph Morgan que irá acompaada de «Mis labios enganan», por la encantadora artista Lilian Harvey.

Los precios siguen siendo los de 30 centavos luneta, 15 los niños y 10 la tertulia, durante todo el día, desde la una y media hasta las 11.30 p.m.

El viernes el estreno de «Voltaire» la película más suntuosa que ha editado la Warner Bros.

«EL BESO MORTAL» MAÑANA EN EL «PRINCIPAL»

La función de esta noche en el «Principal de la Comedia» la ofrece el Ayuntamiento al pueblo de la Habana, con motivo de las fiestas nacionales, representándose una obra escogida por el señor Alcalde y siendo la entrada gratis para el público.

Con este motivo, la función popular que debía celebrarse esta noche se pospone para mañana martes a las 9 y 30.

A 40 centavos la luneta y 20 centavos la butaca se ofrecerá por última vez el intenso drama en 4 actos, original de Loicle Couriadec. «El beso mortal».

En esta obra realiza Eugenia Zuffoli una interpretación que le vale grandes ovaciones.

El miércoles, última representación de «Prostitución» la gran obra de Fernández Ardavín, cuyo éxito hace que no pueda retirarse del cartel.

Y el jueves, despedida de la Compañía de Eugenia Zuffoli, que sale para provincias.

Esa noche se repetirá el programa del beneficio de la gran actriz: es decir, «La rendición de Tití» y un interesante fin de fiesta.

DOS BUENAS FUNCIONES EN EL «PAYRET»

«Miss Petardo 1934«, ha triunfado definitivamente.

Dígalo, si no, el numeroso público que, a diario, invade el teatro «Payret», deseoso de aplaudir todas y cada una de las escenas de la simpátiquísima obra que se debe, como hemos dicho, a Sergio Acebal, el popularísimo «negrito» que en esta oportunidad se nos manifiesta como autor de gracia e ingenio.

Los artistas de la compañía «Acebal-Del Campo», dan a «Miss Petardo 1934», adecuada interpretación.

Esta noche, en segunda tanda, a las 10 y 30, se repite «Miss Petardo 1934, precedida en el cartel de «B. V. D. Radical», original de Más y López y que posee música inspiradísima y que muy pronto se hará popular.

Tanto para la primera como para la segunda tanda, regirán los precios de siempre, a base de 30 centavos la luneta.

Para pronto se anuncia el estreno de «La silla presidencial», de la que se nos afirma constituirá el «hit» de la temporada.

BUEN PROGRAMA EN EL «MARTI»

Por la noche, en función popular cubrirán el cartel «Las vecinos del norte» y «El clarín», una de las más bellas obras del repertorio de «Martí» y que se debe a Agustín Rodríguez y José Sánchez Arcilla, con música, bella e inspirada del maestro Roig.

Para la función de la tarde y para la de la noche, que será corrida, regirán los precios establecidos, a base de 30 centavos la luneta.

Mañana, función extraordinaria en la que se rendirá cálido homenaje de admiración y simpatías a Consuelo Novoa, primera actriz de carácter de la compañía del «Martí» y, a tal fín, se ha combinado un magnífico programa, que se cubre con los estrenos de «La caringa y la carioca», original de Julito Díaz y el de «La supresión de la Enmienda», que se debe al talento de Carlos Robreño y ambas con música del maestro Rodrigo Prats.

LA CREACION DE JUNTAS PROVINCIALES ELECTORALES

Es casi seguro que en la sesión que ha de celebrar mañana martes el Consejo de Secretarios, será discutido el decreto-ley estableciendo las Juntas Provinciales Electorales en la Habana, Pinar del Río, Matanzas, Santa Clara, Camagüey y Santiago de Cuba.

Este proyecto lo elevará al Gabinete el Secretario interino de Gobernación, Sr. Carlos de la Rionda.

As le fué informado ayer en Palacio a los periodistas.

MAÑANA
Los Festivales del ENCANTO
EN LA ESCENA Y EN LA PANTALLA
La deliciosa produccion musical
"ASI ME GUSTA"
Gloria STUART - Mariam MARSH - Roger PRYOR
DEBUT GRAN DEBUT
RICARDO LARA
Formidable tenor mexicano
ORQUESTA Hermanos CASTRO
Presentación de la CARIOCA por la pareja de bailes LOS UBAL
y los magníficos cantantes de Tango
NOVA y NAFFIA
LUJOSISIMA PRESENTACION

VILLACLARENAS

Por ARMANDO A. MACHADO

VIENTO EN POPA

Así el Ciclo de Conferencias del Ateneo de Villaclara, la decana institución que tiene de Presidente un hombre todo actividad y dinamismo, el incansable precusor de la cultura en la ciudad, mi dilecto amigo y compañero en las lides del periodismo, el Príncipe de la crónica local señor Sergio R. Alvarez. Ese Sergio R. Alvarez que él solo, es una institución una bandera.

Se impuso de nuevo resurgir el Ateneo y lo ha logrado, venciendo como vence en todas las obras que emprende.

Demostrativo, su octava jornada celebrada ayer mañana en nuestro máximo coliseo el legado de la inolvidable Marta, el gran teatro «La Caridad», ahí en esa explendida sala reunió todo cuanto vale en la ciudad.

Representadas nuestras instituciones sociales, Colonia Española. Unión Club, Liceo, Gran Maceo, Villaclara Tennis Club, Logias y otras.

El elemento oficial, ahí la representación del Gobernador y del Alcalde, el comandante jefe del Tercio Tactico señor Abelardo Alfonso y su elegante consorte.

El señor Cónsul de España y familia, representaciones del Colegio Médico, Farmaceútico Dental, Abogados, Notarios, Procuradores, Ingenieros, Arquitectos y otros valiosísimos elementos.

Una selectísima representación de la mujer, de la bella mujer villaclareña. Al levantarse el telón escénico, apareció en el palco presidencial ocupando puestos, don Justiniano Pedraza Delegado Provincial del Conjunto Revolucionario Cubano, el conferenciante muy querido galeno Oscar Esparza Monteagudo, doctor José Portal, diputado del Colegio de Abogados, el Presidente del Ateneo señor Sergio R. Alvarez y el conocido poeta, orador y afamado galeno Ramón Cornide Peláez que hizo la presentación del conferenciante.

Nos hizo breve historia del Ateneo y del estimadísimo doctor Oscar Esparza Monteagudo, de su dedicación y devoción a la ciencia médica, de sus éxitos y estudios y refiriéndose al tema a tratar tuvo frases lindísimas, diciéndonos que esas tres paiabras erán tres poemas y que sobre ellos con maestría disertaría el doctor Esparza.

Así, el amor, el corazón y la mujer.

Una lluvia de aplausos y comenzó el doctor Esparza Monteagudo en su disertación interesantísima arrancan do constantemente los aplausos del auditorio que no perdía un minuto de su brillante trabajo.

Una hora duró su conferencia, una hora que mantuvo extasíado a su público siendo ésta una de las más interesantes del Ciclo.

Recibiendo una vez más el doctor Esparza Monteagudo la consagración y admiración de su pueblo.

Y el Ateneo de Villaclara, un eslabón más para su cadena de victorias y éxitos.

Así terminó la octava jornada ateneistica o mañanas ateneisticas como le llama su Presidente.

ENTRE NOSOTROS

De paseo junto a los familiares Rodríguez-Caso, los muy sociables y distinguidos esposos señor Fernando Rodríguez, activísimo Representante en la ciudad de la Cerveceria «La Polar», y su elegante consorte la señora Virginia Caso de Rodríguez se encuentra el correcto caballero Ramón Caso, Encargado de los importantes Almacenes capitalinos «La Sortija».

Muy cumplimentado en esa morada por parte de su hermana la estimada dama Virginia Caso como también por su hermano politico mi buen amigo Fernando y su graciosa hija la señorita Blanquita Rodríguez Caso.

Cumplimientos que también recibe el distinguido huésped por parte de sus amistades en la ciudad.

Sea para el nuestro saludo.

PARA LA CAPITAL

Embarcaron anteayer muy estimados miembros de nuestra sociedad.

Así los esposos Aurelio Hernández muy distinguido galeno y su elegante consorte Lolita Noy de Hernández.

Benjamín Garrido, conocido comeciante de la plaza.

Motivan su viaje a la capital asistir a la boda que tuvo efecto ayer en aquella ciudad de los jóvenes doctor Jesús Cornide Salvá y Graciella Hernández de la Barca.

Felicidades tanto a los viajeros como a los nuevos esposos.

UNA GRAN OBRA

La emprendida por las Isabelinas de la ciudad.

Como todas a las que ellas aportan su concurso, se refiere está y para así dejar terminado las mejoras establecidas al Asilo de Ancianos.

La construcción de toda la tapia que cerque aquella propiedad de los pobres y que forman parte del legado de Marta Abreu, para así evitar que los pobres ancianitos ahí recluídos sean despojados de sus pro piedades.

Al igual que lo estan haciendo las Hermanitas que tienen a su cargo ahora y con tanto cuidado y celo la administración de ese Asilo.

Poco lo que interesan las Isabelinas unos pocos de ladrillos y otros materiales para la construcción de esa tapia.

Las comisionadas doctoras señoritas Olguita Velasco y Conchítina Jóver ya han recibido ofertas de varios miles de ladrillos.

El Jefe del Distrito Militar, comandante Alfonso, ofreció la mano de obra y acarreo de los materiales.

El capitán Díaz, ex-Alcalde de Villaclara y Gobernador de Santiago de Cuba, donó cinco mil ladrillos.

Por lo que este cronista haciéndose eco de ese llamamiento de las Isabelinas suplica a los villaclareños de buena voluntad que ayuden para esta obra y así recordaremos una vez más a la inolvidable benefactora y evitaremos que sus donaciones sufran deterioro.

CARTEL DEL DIA

POR LOS TEATROS

PRINCIPAL. A-6737. — Ca. de comedia de Eugenia Zúffoli. A las 9 y 30 Función especial gratis para el pueblo.

MARTI. A 1851.—A las 8 y 45: El Clarín y Los vecinos del Norte.

PAYRET:—A-1754. Ca. de Acebal del Campo. A las 9: B. V. D. Radical. A las 10 y 30: Miss Petardo 1934.

POR LOS CINES

CAMPOAMOR.—A-7054½. A todas horas: Función gratis para el pueblo con el Pecado de Madelon Claudet y Lejos de Broadway.

ENCANTO.—A-4433. — A todas horas: Función gratis para el pueblo.

RIVIERA.—Función gratis para el pueblo.

FAUSTO.—Tres Mujeres. Así son los Maridos.

NEPTUNO.—Función gratis para el pueblo.

PRADO.—Broaday al Desnudo, Las Aventuras del Rey Alberto.

RIALTO.—El Marinero, La Doctora, El Rey de los Fósforos.

TRIANON.—Función gratis para el pueblo

REGINA.—El Marinero, La Doctora, El Rey de los Fósforos.

VIVES.—As de Ases. Ann Vickers.

MODERNO.—El Mundo Cambia. Prisioneros de Guerra.

LARA.—La Vuelta del Fugitivo y El Domador de Potros.

UNIVERSAL.—Luces de Buenos Aires. Orquídes Negras.

OLIMPIC.—Solo para Señoras. Sobrenatural.

LIRA.—Cena a las Ocho. Belleza a la Venta.

CUBA.—Unidos en la Venganza. El Jinete Misterioso.

INGLATERRA.—Una Mujer para Dos. Madison Square Garden.

TOSCA.—Escándalos Romanos, Enrique VIII y sus seis mujeres.

GACETILLAS

FAUSTO: FUNCION GRATIS

También se une el Teatro «Fausto» a los festejos de hoy lunes en celebración de la derogación de la Enmienda Platt, y de acuerdo con nuestra primera autoridad municipal, ofrece al público habanero función gratis, abriendo sus puertas a la hora de costumbre.

Habrá un programa selecto formado por una super-producción cinematográfica, comedia, cartones revistas ect. programa que se repetirá varias veces para dar lugar a la renovación de espectadores, para que el mayor número de público disfrute de este obsequio que le hace el Alcalde habanero.

Para mañana martes anuncia «Fausto»: «Molino Rojo», por Constance Bennett.

Y para el próximo juves el estreno en Cuba de la película de gran espectáculo titulada: «Héroes de Ocasióñ», en la que figuran como protagonistas los popularísimos cómicos «Los Cuatro Hermanos Marx», conocidos por «Los Cuatro Locos».

NEPTUNO: FUNCION GRATIS

El teatro «Neptuno» abre hoy lunes sus puertas a la hora de costumbre, para ofrecer función gratis al público, de acuerdo con la primera autoridad municipal y en celebración de la derogación de la Enmienda Platt. Hay un programa selecto compuesto de una película muy interesante, comedias, cartones etc., y este programa se repite en todos los turnos, por lo cual se ruega al público que lo vea completo que abandone el teatro para dar paso a otros espectadores.

Mañana martes: «Solo para Señoras», por Leslie Howard y el miércoles «Sucedió una noche», por Clark Gable y Claudette Colbert.

PRADO: BROADWAY AL DESNUDO

«Prado» anuncia para hoy la última exhibición de «Broadway al desnudo», película musical de interesante argumento, admirablemente interpretada por la encantadora Constance y se exhibirá en los turnos de 3.30 y 9:30. «Las aventuras del Rey Alberto», por Sidney Howard completa el programa y se exhibirá en los turnos de 2:15, 4:30 y 8:30.

Además el cartón musical «Melodrama de Mickey», por Mickey y una graciosa comedia.

Martes y miércoles: Monumental programa «¡Qué Semana!», el hit cómico del siglo por las estrellas de Bataclán y «La Droga Infernal», por Charles Farrell, Bette Davis, Richard Cortez y Glenda Farrell.

RIALTO: EL MARINERO

Hoy función gratis al público con un gran programa Fisrt National la comedia «Oye Papá» el cartón de Mickie, «La Doctora» de Kay Francis, y «El Rey de los Fósforos» de Warren William.

Mañana: «El marinero» y «Golpes de azar».

Miércoles: «El diario de una mujer» de Silvia Sidney.

Jueves: «Toda una vida» de Lionel Barrymore.

El sábado: Vuelve otra vez «Escándalos Romanos» de Eddie Cantor.

El martes 19: «La empresa advierte al público que exhibirá por última vez la película de los éxitos «Volando hacia Río Janeiro».

TRIANON: GLORIA DE UN DIA

Tanda de las 4: Richard Dix en «El Mundo es mío», revista, muñequitos y «La edad del consentimiento», por Tom Brown.

A las 8:30: «El Mundo es mío».

En la de 9:45: «La Edad del Consentimiento».

Mañana: «Gloria de un día», por Katherine Hepburn y «Volando hacia Río Janeiro», por Dolores del Río, la famosa artista que tanto admira el público habanero, sobre todo ahora con «La Carioca».

Miércoles y jueves: «Tres Mujeres», por Lionel Barrymore.

Viernes y sábado: «Sucedió una noche», por Claudette Colbert y Clark Gable.

REGINA: EL MARINERO

«Fiesta Nacional »el público puede concurrir hoy a Regina sin que se le cobre un solo centavo por su entrada, se darán tres turnos en Función Corrida, a las 2 de la tarde, a las 5 y a las 8 de la noche. El programa es: «Oye Papá», Comedia, un Cartón de Mikie, «La Doctora», de Kay Francis y «El Rey de los Fósforos», de Warrem William.

Mañana: «El Marinero» y «Golpes de Azar».

Miérrcoles: «El Diario de una Mujer», Silvia Sidney.

Jueves: «Toda una Vida», de Lionel Barrymore.

El sábado: Otra vez «Escándalos Romanos», de Eddie Cantor.

VIVES: AS DE ASES Y ANNE VICKERS

Dos interesantísimas joyas anuncian las carteleras de este gran cine, con las mayores comodidades, temperatura, perfecto sonido y clara proyección. En sus elegantes y concurridas tandas de 5 y 30 y 9 y 45 un gracioso cartón y divertida Comedia. Sensacional super producción «As de Ases» de Richard Dix y Elizabeth Allan. A las 8 y 30 interesantísima film «Anne Vickers», de Irene Dunne y Walterr Huston.

Esta empresa, consecuente siempre con su público prepara una gratísima sorpresa a su clientela, está estudiando un plan para la temporada de verano que habrá de sorprender, muy en breve tendrá conocimiento el público.

MODERNO: EL MUNDO CAMBIA

Por la festividad del día se ha organizado en este teatro una grandiosa matinée con un monumental programa: «El Mundo Cambia», por Paul Muni, Mary Astor. «Prisioneros de Guerra», por Douglas Fairbanks, Margaret Lindsay. «Los Parientes Serviciales», «La Carrera de galgos», «La Sombra Roja», y un instructivo «Noticiario Fox». Luneta hasta las 6 y 30, 10 centavos; después 15 centavos; niños a todas horas, 10 centavos. Mañana, por última vez «El Mundo ;Cambia» y «El Hombre Malo». Miércoles, «Correo de Bombay», Edmund Love, Shirley Grey. Jueves 14, «No Dejes la Puerta Abierta», Raúl Roulien, Rosita Moreno.

LARA: FUNCION GRATIS

Para conmemor;ar la derogación de la Enmienda Platt, hoy se dara la función GRATIS para el público, en todas sus tandas, desfilando por la pantalla la gran producción «La Vuelta del Fugitivo» y la simpatiquísima y muy chistosa cinta «El Domador de Potros», acompañada de Comedias y Variedad Vitaphone. Mañana martes, «Solo para Señoras», le Leslie Howard y la magistral producción «Estaba Escrito» de Stuart Erwin. Miércolies, «Amores en Hollywood». Sábado, «Escándalos Romanos» y «Toda una Vida».

UNIVERSAL: LUCES DE BUENOS AIRES

Hoy un grandioso homenaje al rey del tango argentino CARLOS GARDEL exhibiéndose dos de sus mejores obras. «Oquídeas Negras» y «Luces de Buenos Aires», precedida de dos divertidas Comedias y Variedad. Estas dos verdaderas joyas podrán ser presenciadas en el «Universal» con verdadera satisfacción, pues cuenta con una clara proyección, sonido perfecto, comodidades y temperatura primaveral, ya que recientemente se han introducido los más modernos adelantos de la cinematografía. Mañana, «Deudas de Honor» y «El Cielo en la Tierra».

OLIMPIC: SOLO PARA SEÑORAS

El simpático y concurrido «Olimpic» de Ave. Wilson y B, en el Vedado, cuenta con un regio programa, equipado con el más perfecto sonido y clara proyección. En sus elegantes tandas de 5.15 y 9.45 divertida Comedia y Variedad. Sorprendente y muy interesante super joya «Sólo para señoras» de Leslie Howard y Benita Humes. A las 8.30 colosal film «Sobrenatural» de Carole Lombard y Randolph Scott. Mañana «El gato y el violín» y «El despertar de una nación». Miércoles «Volando hacia Río Janeiro» y «Reconquista de un amor».

FRANCIA E INGLATERRA AUMENTAN SUS COMPRAS DE VALORES AMERICANOS

Inglaterra y Francia durante el mes de mayo continuaron comprando valores americanos en el mercado de Nueva York, según la estadística del departamento extranjero de Fenner y Beane, miembros de la Bolsa de Valores de Nueva York. «Nuestros records—dicen los mencionados señores —indicen que Francia ha comprado valores americanos en balance desde septiembre pasado, mientras que los inversionistas ingleses lo han estado haciendo desde mayo de 1933, sin tomar en cuenta las fluctuaciones al alza o a la baja del mercado».

La compra de los inversionistas ingleses durante el mes de mayo, según los records de esta firma, exceden a las ventas en un 26 por ciento, mientras que las de los inversionistas franceses exceden a sus ventas en un 5 por ciento, cuyo exceso es el menor de compras en balance sobre ventas recordado en ningún mes desde principios de 1933.

El total de transacciones por cuenta de inversionistas franceses en mayo, fué mayor que en abril o marzo Durante los primeros cinco meses del actual año, las compras de Inglaterra en balance fueron un 82 por ciento mayores que sus ventas, y las compras de Francia fueron un 28 por ciento mayores.

LA SECRETARIA DE GUERRA CONTRARIA A LA ABOLICION DEL TRATADO DE PANAMA

WASHINGTON, junio 10. (AP.) El Secretario de Estado Mr. Cordell Hull ha informado acerca del progreso de las negociaciones del tratado con Panamá. No obstante se sabe que Mr. Welles encuentra oposición de parte de los oficiales del Departamento de la Guerra quienes insisten en que se mantenga el ejército en las Comisarías de la Zona del Canal y quieren que se retenga el derecho a hacer extensivas las medidas de protección a los territorios panameños de emergencia.

mañana en CAMPOAMOR
DOS GRANDES JOYAS METRO
EL GATO Y EL VIOLIN
Jeanette McDONALD y Ramon NOVARRO
Y
COPIA NUEVA DE
"ALMA LIBRE"
Norma SHEARER Clark GABLE
Lionel BARRYMORE

VIBORENAS

LA GRAN VERBENA ATLETICA

Estaba en lo seguro al decir que esta Verbena sería un gran éxito, y así ha sido, pudiendo sentirse satisfecha la Directiva que preside el amigo Pepe Navarro, y los que en sus distintas gestiones y labores con gran entusiasmo las realizaron, convirtiendo el feudo atlético en lo que debe ser y siempre será, una Sociedad que contará con toda la predilección de nuestras familias, según en sus recientes fiestas han demostrado, asistiendo numerosamente.

Como es sabido, la Verbena del sábado, sus productos, están destinados a las muchas e importantes obras que se han realizado, la mejor, el gran «floor» de Basket, en el que en breve se efectuarán muy interesantes campeonatos, tomando parte desde luego, equipos femeninos.

Ya lo más difícil se ha realizado felizmente; lo demás es ahora secundario, y yo tengo la seguridad de que los jóvenes atléticos continuarán con su entusiasmo inicial, para que sus éxitos continúen incontables.

Llegué temprano, como acostumbro en las fiestas en las que sé han de ser numerosas las familias, y pude disfrutar de su incesante llegada, desde las nueve hasta cerca de las once de la noche.

El mal tiempo hizo muy serias amenazas a esta fiesta, y hubiera sido imperdonable que Madame La Lluvia la desluciera; pero los Atléticos hicieron fervorosas rogativas, y presentóse la más agradable noche, que en mucho contribuyó a ser tan numerosa la concurrencia.

Los salones con su propio decorado lucían muy elegantes e iluminados.

Lo mismo los de la planta baja, en alguno de los cuales se instalaron varios entretenimientos.

Los terrenos lucían muy hermosos, con una soberbia iluminación, y presentaban una bella vista desde los altos salones.

En la cancha aparecían muchas mesitas adornadas con los colores del Glorioso Anaranjado, y así también los distintos kioscos que ya he dado a conocer, luciendo un elegante vestido las tres damas y las figulinas que estaban en el Anaranjado, semejando bellas y hermosas «Mandarinas». Eran ellas:

Amparito Robau de Nicolau, María Cabrales de Rodríguez y Nenita Sánchez de Hernández Roger.

Las distinguidas señoritas:

La «China» Puig, la bella María Antonia.

Higinita Díaz, Margot Fuminaya, Julita de la Osa, Madelina Cañas, Margot Anceaume. María Teresa Cabeza, Silvia Quincoces, Altica Hernández Roger, Hilda Bringas, Graciella Hernández.

Permanecía en el Kiosco Criollo: Adelfa y Ada Caballero, Aida Raola, Lilia y Emma Estrada Mora, Silvia Fraginals, Dulce Garganta, Georgina Rosete, Nena Prieto, Aida y María Parúas, Cuca Gutiérrez, Evelia Díaz.

E incesantemente llegaban, anotando incansable sus nombres Luisito Rodríguez Faura, legiones de conocidas, elegantes y bellas señoritas, acompañadas de estimadas damas.

Las señoras Victoria de la Vega de Martín, Herminia Sotillo de Fernández, Señora Viuda de Puig, Elvirita Sicre de Perdomo, Catalina Alcalde de Rodríguez Muñoz, Serafina Armas de Escarpenter, Blanca Mons de Braun, Josefina G. de Santeiro, Natividad Guardado de Inclán, Balbina Guardado de Pérez, Aurora Aedo de Miró, Laura Fernánez de Bello, Ana A. Vda. de Azpeitia, Nanana Bridat de Sab. Sara G. de Herrera.

Señoritas:

La linda trigueñita Hilda Rosado. Lilí Azcunce, adorable; Teresita y Clarita Villanueva, Consuelo e Isabel Piñera, Estrella Durán, Cuca y Nena Fernández Sotillo, Nieves Bringier, Lilia y Olga Estrada Mora, Betty Robau, Liliana Dabrock, Elia Díaz Pichardo, Bertha Díaz, Raquel Armengol, Esther y Carmen Escapa, Marta Valois.

Graciella Aldama, Lolita y Olga Solís, Adelfa Caballero, Leonor San Pelayo, Lilia Reyes, Wully Miró, Nena Gallctti, Bertha y Anita Carbonell, Alicia, Conchita y Margot La Rúa, Elene Pérez Aloy, Mercedes Alonso, Raquel Zarragoitia, Bertha de la Barrera, Zobeida Valdés, Margot Perdices.

Laurita Lanuza, Aurorita Almeida, Bebita Alexander, Coralia Betancourt, Margot y Amparito Lopo, Josefina y Nena Toro, Rosita Téllez, Conchita y Ligia Jardines, Josefina y Alicia Flor, Neida Fraginals, María Josefa Godoy, Adoración Fernández, Elvira Albarrán, Ernestina del Mazo, Aida Medrano, Isabelita Vidal.

Elvira y Esmeralda Alburquerque, Bertha Eelmas, Beatriz Fernández, Mercy del Valle, Hilda Doyarzabal, Gloria Carricaburu, Juana María Alonso, Lucy Delgado, Renee Montenegro, Ana Luisa y Alicia Masó, Aurora de Armas, Consuelo Cerice, Delia Fernández, Nena y Marita Angulo, Olga Ferreiroñ

Carmelina del Pozo, Elena Santeiro, Mercedes Pumariega, Gloria Pola, Iraida Rossié, Luz de los Angeles Guilló, Estela Rodríguez, Elisa León, Cari y Soledad Arregui, Margarita Ayala, Raquel Armengol, Hortensia y Ana María Azpeitia, Piluca Torrado, Ruth Bello, Silvia Fraginal, Zenaida y Olga Spencer.

Chiquitica Casagran, «Montica, y Lina Escarpenter, Coralia Fernández, Amadita Domínguez, Esther Rúa, Sánchez, Aurora Plata, María Antonieta y Lilian Martínez, Rafaela y María Sáenz, Maricusa Díaz, Argentina Ruga, Gisela Leiseca, Celia y Adela Ferrer, Esperanza Díaz, Carmen y Ofelia de Gorgon, Coralia V. dal.

Concha Molina, Amparito Ergo, Laudelina Portela, Olguita Puig, Dinorah Pérez, Evita y Rosita de la Vega, Celia Hernández, Mercedes y Aida Tejeiro, Josefa Godoy, Asunción y Mimí Calzadilla, Rosa Ferrer, Silvia Alvarez, Bertha López del Rincón, Aidée Pereira, Amalia González, Rosario Obregón.

Luz María Morejón, Elba Vázquez, Aida Ferreiro, Cuca Gutiérrez, Nena Gurrero, Sarah y Teté Martínez, Tucha Bello, Teresa Inclán, Lilia Reyes, María Antonia Fernández, Olga Rodríguez, Ana María Martínez, Olguita Bassols, Mercedes del Valle.

Mercedes Secades, Isabel López, Cheché Fernández de Lara, Consuelito Fraga, Hilda Díaz, Elena Rivero, Delia Rodríguez, Mercy Domínguez, Caridad Rodríguez, María Pando, Ena y Esther Mederos, Georgina Rosell, Irma Alonso, Bertha López, Conchita Pérez, Ada Caballero.

Adela Candales, Maruja Bello, Carmelina de la Cuesta, Adolfina Montejo, Ofelia Morales, Conchita González, Amalia y Emilia Driggs, Bertha Carbonell, Rosario Sanz, Marta Sosa, Ofelia Acosta, Hilda Garriga, Violeta Rojas, Bertha Barba, Dulce Caballero, Chiquitica Campos, Silvia Alvarez, Carmelina López.

Elena del Mazo, Estela Mederos, Dalia Pérez, Concepción del Valle, Hortensia Serís, Lourdes Peña, Delia Sánchez, Marietta Gómez, Mercedes Ferrer, Carmen Iglesias, Nila Menéndez, Hilda Julach, Margot Suárez, Nena García, Isabel Fraga, Estrella Mauri, Nena Laisarma, Lilia Alonso, María Luisa Pichardo, María Teresa Rubio, Estrella de los Ríos y Margarita Pérez.

Como se ve el éxito femenino es indiscutible.

El momento de esta Verbena también lo aseguro, pues fueron vendidas incontables entradas, no hubo más botelleros que nosotros los cronistas, y a parte de la modesta propaganda de este servicio de ustedes, contribuí, también modestamente a este segundo éxito, con mi modesto óbolo.

DR. ENRIQUE DIAZ ORTEGA

El estimado, estudioso e inteligente joven, ha visto premiados sus desvelos en sus estudios, habiendo obtenido el título de Doctor en Filosofía y Letras.

Felicito al nuevo Doctor, cuyo triunfo no me ha sorprendido, y lo felicito muy afectuosamente, junto con su hermano mi buen amigo el joven Luis Díaz Ortega, que en la Farmacia «San Juan» ocupa un puesto de confianza, augurándole otros muchos ya que continuará otros estudios superiores.

Urbano del CASTILLO

GACETILLAS

LIRA: CENA A LAS OCHO

Enorme éxito alcanzó ayer el estreno en este popular y concurrido cine de la más clara proyección y sonido perfecto, de esta estupenda joya que vuelve a la pantalla hoy en función corrida desde las dos de la tarde. Da comienzo con Comedia y Variedad. Monumental producción de argumento valioso «Cena a las ocho» por el coloso J. Barrymore. Muy colosal film «Belleza a la venta» de Otto Kruger. Mañana «Peregrinación» y «Teresita». Miércoles «Una mujer para dos» y «Rompe cabezas».

CUBA: HOY, FUNCION GRATIS

Hoy festejando la supresión de la Enmienda Platt ofrecen los Empresarios de este popular cine de Suárez y Corrales, función gratis al público, dando comienzo las funciones, por la tarde a las 5; y noche a las 8 y 30 con Comedia, Revista y Variedad. Colosal producción «Unidos en la venganza» por Nancy Carroll y George Raft. También se exhibe la sensacional cinta «El jinete misterioso». Mañana martes el estreno de la sentimental y valiosa super joya «Canción de cuna» por Dorothea Weick y Dickie Moore y «Mala a pesar suyo». Viernes y sábado «El modo de amar» de Chevalier.

INGLATERRA: UNA MUJER PARA DOS

San Rafael y Consulado, M-5527 10 centavos de 1 y 30 a 6 y 30 y 15 centavos después; niños 10 centavos a todas horas.

Más fresco que en la playa, sin sufrir los rigores del sol.

Hoy, tarde, y noche, Revista; la variedad en español «Roberto Rey, y la orquesta Canero» y el cartón «Días de antaño» y las super producciones «Una mujer para dos» interpretada por Fredrich March, Mirian Hopkins, y Gary Cooper, y «Madison Square Garden» por Marión Nixon, y Jacq Oakie.

A las 5 p. m. «Una mujer para dos» y «Madison Square Garden».

Mañana: «No dejes la puerta abierta» en español por Raul Roulien, y Rosita Moreno; y «Niebla» sensacional y emocionante.

WILSON: UNA MUJER PARA DOS

Belascoaín y San Rafael, U-5863, 10 centavos de 1 y 30 a 6 y 30, y 15 centavos después; niños 10 centavos a todas horas.

Más fresco que en la playa, sin sufrir los rigores del sol.

Hoy, tarde, y noche, Revista; el Cartón sincronizado «Días de antaño» y la variedad en español «Roberto Rey, y la orquesta Canero» y las producciones «Una mujer para dos» por Mirian Hopkins, Fredrich March, y Gary Cooper; y «Madison Square Garden» film suprema, por Marion Nixon, y Jack Oakie.

A las 5 p. m. «Una mujer para dos» y «Madison Square Garden».

Mañana «No dejes la puerta abierta» por Rosita Moreno, y Raul Roulien, todo dialogada en español; y «Niebla» sensacional.

Jueves «Matando en la sombra» por William Powell.

Guanabacoa al Día

EN LOS CABALLEROS DE COLON

En el día de hoy será recibida la visita de cortesía que la Directiva del legendario Casino Español de esta villa va a hacer al Consejo «San José de Calasanz», número 2,750 de la Orden de los Caballeros Católicos, con el hermoso y plausible propósito de unir aún más, con lazos de afecto y compenetración, ambas instituciones locales.

Los dignatarios de dicho brillante Consejo recibirán, en sesión solemne y pública, a los miembros de la Directiva de la hispana sociedad, en su elegante cámara, radicada en las Escuelas Pías de esta localidad, a las ocho y media de la noche, celebrándose un acto solemne y lucido.

A esta recepción asistirá la totalidad de los miembros del Consejo «San José de Calasanz», ya que la indicada visita es al organismo católico, por lo que habrá de resultar muy animado.

Los presentes serán obsequiados con un magnífico ponche de champagne.

EXCURSION ESCOLAR A COJIMAR

El próximo miércoles, los alumnos de la Escuela al Aire Libre, establecida en los primorosos jardines «La Cotorra», harán una excursión a Cojimar, a fin de pasar allí unas horas de agradable expansión y de captar las bellezas naturales de los preciosos paisajes que nos ofrecen aquella saludable playa y los caminos que a ella nos conducen.

Para las ocho de la mañana está señalada la partida de los excursionistas vecinos de la villa de Regla y los de la Habana, los que se reunirán en el muelle de los ferries. Los alumnos de esta localidad y sus alrededores, marcharán a las ocho y media.

A las doce del día se servirá un suculento almuerzo a los profesores y alumnos y a las dos de la tarde los educandos tomarán apuntes sobre las impresiones del viaje, así como la situación geográfica del lugar y datos históricos del mismo. Estos trabajos serán a elección de los alumnos.

A las tres y media se iniciará la partida de regreso, después de haber transcurrido instantes de verdadero deleite en aquel sitio, saturado de un puro ambiente marino y campestre, en contacto con la Naturaleza y con las divinidades que la misma ha prodigado a dicha playa.

BASTANTE MEJORADA

Se encuentra bastante mejorada de la operación de las amigdalas, que le fué prácticada últimamente en la clínica del doctor Gustavo de los Reyes, la graciosa jovencita «Nenita» Artola y Rodríguez, hija de los estimados esposos Rafael Artola y Evangelina Rodríguez.

Que pronto esté del todo bien, son nuestros deseos.

BODA SIMPATICA

Días pasados tuvo lugar en la Iglesia del Espíritu Santo, en la Habana, la boda de la bella señorita Julia Rego y Astor y el estimado joven Joaquín Mancebo y Rosiell, apadrinando la católica ceremonia, la respetable señora Dolores Astor de Rego, madre de la novia, y el distinguido señor José Mateu, Director del afamado Conservatorio «Mateu», establecido en esta villa.

Como testigos firmaron el pliego matrimonial, por ella, el doctor José Rosell y el señor Daniel Varela, y por él, el doctor Joaquín Jiménez Gallo y el señor Nicolás Berdeal.

En horas de la mañana, se llevó a cabo el matrimonio civil, ante el Notario doctor Juan M. Alfonso, suscribiendo el acta notarial, en calidad de testigos, por la novia, el doctor Manuel García Fernández y el señor Gabriel Mancebo y por el novio, los señores Gilberto Fernández y Teniente Francisco Cubría.

Feliz e interminable luna de miel, le deseamos a los nuevos esposos.

TEATRO «CARRAL»

En el teatro «Carral», se celebrará esta noche, una agradable y amena función, por la compañía Cattany-Arredondo, con un programa colmado de interés.

Serán llevadas al palco escénico, las obras cubanas tituladas: «El Derecho de ser Libres» o «El Día de las Madres» y «El Amante de mi Mujer».

El público que concurra a esta función, pasará instantes de verdadera hilaridad, con las chispeantes escenas que tienen dichas obras.

Oscar de la CRUZ MUÑOZ.

"Catalina la GRANDE" otra vez en el TEATRO Nacional DESDE Mañana

M.E.C.D. 2016

El Reich exige igualdad en los armamentos

No volverá a la conferencia a menos que se reconozca ese derecho, de que gozan los demás

BERLIN, junio 1z (Especial para el DIARIO DE L AMARINA).—El Gobierno alemán por medio de una nota semioficial, declaró en la noche de ayer, «su determinación firme de no volver a la Conferencia del Desarme que se celebra actualmente en Ginebra, hasta que no se le reconozcan sus derechos de igualdad en armamentos».

Esta declaración del Gobierno, reiterando la opinión oficial de Alemania, fué hecha en los momentos más críticos de la Conferencia, con la finalidad ostensible de desmentir las noticias en la prensa extranjera al efecto de que Alemania estaba conferenciando con ciertos poderes para su reingreso en la Conferencia, a base de pactos de seguridad.

«Alemania no tiene motivos para cambiar la actitud sostenida hasta ahora—dice la declaración—porque la razón que obligó a Alemania a retirarse de la Conferencia aún existe. No se justifica que nadie piense que los motivos que obligaron a Alemania a dar este paso han sido eliminados, precisamente cuando el Ministro francés de Relaciones Exteriores, en su último discurso, ha declarado que la actitud de Francia es la misma».

DEFUNCIONES

AYER, EN LA HABANA, HASTA LAS 4 P. M.

Máxima Díaz de la Torriente, blanca, 77 años; 25 núm. 35, insuficiencia ventricular izquierda.
Josefina López, blanca, 30 años; H. Universitario, bronconeumonía.
María Núñez, negra, 20 años; Línea y Maceo, endocarditis.
Aida Cordero, mestiza, 18 años; Gloria 46, tumor hidrático del hígado.
Norberto Viciedo, mestizo, 4 días; Merced 75, debilidad congénita.
Evaristo Vallina, blanco, 64 años; Villegas 57, nefritis crónica.
Francisco Bermúdez, negro, 95 años; Cervantes 20, senilidad.
José Rodríguez, blanco, 52 años; Cerro 659, úlcera pulmonar.
María T. Sanjurjo, blanca, 30 años; Fábrica 18, tuberculosis pulmonar.
María González, blanca, 31 años; H. Universitario, tuberculosis pulmonar.
Roberto Loret de Mola, blanco, 32 años; H. Las Animas, fiebre tifoidea.
Santiago Nieto, blanco, 40 años; Cerro 609, hemiplegía.
Francisco Berguesa, blanco, 59 años; Patrocinio y Delgado, nefritis crónica.
Francisco Méndez, blanco, 48 años; H. Municipal, neoplasia del recto.
Caridad Martínez, mestiza, 3 meses; Pérez F., enteritis.
Gladis Anido, blanca, 4 meses; M. de la Torre 36, toxinfección gastro intestinal.
Laureana Cuesta, negra, 58 años; M. González 13, cáncer del hígado.
Emilio Marín, negro, 16 meses; Ambique 76, bronconeumonía.
Isabel González, blanca, 47 años; Hospital Universitario, absceso de la pared abdominal.
José Echevarría, mestizo, 31 años; Moreno 81, enteritis crónica.

HERIDO EN UN CHOQUE

En la esquina de Picota y Jesús María, chocaron ayer tarde el auto [illegible], conducido por Juan Fernández Hernández, vecino de Salud 58 y el ómnibus 476, que guiaba Roberto Hernández Montes, con domicilio en Palatino número 25. A cosecuencia del accidente, Fernández Hernández sufrió lesiones de carácter grave, de las cuales fué asistido por el doctor Rodríguez, médico de guardia en el primer centro de socorro.

GANANCIAS Y PERDIDAS DE LAS EMPRESAS AMERICANAS

Zenith Radio, en el año terminado el 30 de abril, ganó 10 c por acción, contra pérdidas de $578.000.000 en el año anterior.

Northern States Power of Delaware obtuvo en el primer trimestre un ingreso neto de $1.748.000 contra $1.982.000.

Hácense planes para que la Bush Terminal se aproveche de los cambios recientemente introducidos en la Ley de Quiebras y adopte un plan de reorganización.

Los cargamentos ferroviarios del Canadá en la semana del 2 de junio, sumaron 441.614 vagones, aumento de [illegible] sobre la misma semana de hace un año.

A juicio de la Comisión Federal de Comercio, un contrato para la entrega diferida de valores no es un valor en el dentro de lo estipulado en la Ley de Valores. La aplicabilidad de la Ley en estos casos depende de su aplicabilidad a los valores de que se trate.

El interés en descubierto a la apertura del 31 de mayo, según informes obtenidos de sus socios por la Bolsa de New York, sumaba 741 038 acciones, contra 910.742 acciones al 30 de abril, descenso de 169.704.

HERIDO DE UNA PUÑALADA FRENTE AL CAFE «LAS VILLAS»

En el Hospital Municipal fué asistido el señor José Saravia Jiménez, natural de España, de 31 años de edad, vecino de Magnolia número 48, de una herida producida por instrumento pérforo-cortante situada en la región escapular, de carácter grave. Manifestó el herido que transitando por la calle de Egido, y en unión de Julián Sandoval, cuyo domicilio ignora, cuando al llegar frente al café «Las Villas», fué agredido inesperadamente, sin que pudiera saber quién fuera el autor, el cual se dió a la fuga.

La policía en sus investigaciones ha podido saber que el autor del hecho, lo es un sujeto conocido por «El Chino», sin que pudiera conocer el motivo de la cuestión.

LOS RESFRIADOS SON PELIGROSOS
CREO-TERPINA WAMPOLE
CALMA LA TOS Y FACILITA LA EXPECTORACION
ACEPTE SOLAMENTE EL WAMPOLE LEGITIMO

NUEVA ERA

Cuba vive instantes de suprema emoción, y aunque la alegría no se ha desbordado, como quizás hubiese ocurrido en otras circunstancias, libre la patria de la tremenda tragedia que viene sufriendo desde los días del machadato, no hay duda ninguna de que, como alegres campanadas en días festivos, ha resonado en cada corazón cubano, ávidos todos de un grato porvenir, el eco de esa transcendental noticia, llegada de Washington, sobre la abolición de la «Enmienda Platt».

Al firmarse el nuevo Tratado que deroga el derecho de intervención de los Estados Unidos en Cuba, ven coronados gloriosamente sus patrióticos esfuerzos los cubanos ilustres y dignos que, dede su aprobación en el Congreso Americano, la combatieron tenaz y valerosamente, en lucha cívica y noble, para lograr la total y definitiva consolidación de la independencia de Cuba.

Muchos y muy variados comentarios han brotado alrededor de este hecho trascendental para la vida y la conciencia nacional de Cuba.

¿Cuáles han sido los factores decisivos para lograr tan resonante éxito? ¡Todos!

Cuba empieza a vivir ahora su vida absolutamente propia, aunque es forzoso confesar que surge libre de restricciones en una era de cruentas y desgarradoras luchas internas. ¿Será, acaso, presagio de nuevas venturas este iris de paz y libertad?

Desde hoy tenemos en toda su plenitud la responsabilidad nacional e internacional; solos vamos a hacerles frente, desde ahora, a los complicados problemas que plantea la vida nacional, precisamente en los supremos instantes en que la conciencia del mundo civilizado acaba de percibir clara y netamente la inestabilidad de todo lo que forma parte y eje de la vida, tanto material como social. Con una clara visión de las realidades ha comprobado la humanidad que la vida es una corriente siempre en nuevos y variados giros.

Se ha dicho que la reciente revolución es la que ha obtenido la abrogación de la Enmienda Platt. Es cierto, pero no debemos olvidar que a la obstinada labor de otros hombres de reconocido patriotismo y de preclara historia, hombres de la generación del 95, debemos agradecer también esta nueva conquista de nuestra soberanía.

Cuba ha vivido sojuzgada y sometida a los Estados Unidos por medio de un enojoso apéndice desde que se inició su vida republicana, y el cual ha sido un entorpecimiento en el desenvolvimiento de la vida política de los cubanos, y ha ocasionado serios disgustos entre ambos países.

La abrogación de la Enmienda no es más que el principio de la liberación de Cuba, pués subsisten otras consecuencias de ella de que debemos librarnos.

Mientras el capital norteamericano continúe predominando casi exclusivamente en la Isla, no habremos reconquistado totalmente nuestra independencia, pués la verdadera base de la libertad de un pueblo está en su independencia económica. La Enmienda ha sido el cauce por el cual se han ido deslizando, a través de toda la República, los mil compromisos y lazos que nos atan a los Estados Unidos, en forma de industrias, fabulosos empréstitos, compras de tierras, etc., et., la mayor parte de cuyos beneficios han pasado a manos de norteamericanos. ¿Sabremos reconquistar todo lo perdido, o iremos a enterrarnos más en las entrañas del pulpo que nos devora?

Según unos, —y éste es el sentir de la mayoría—, la Enmienda era como un freno poderoso contra el desbordamiento temperamental del cubano; pero es lo cierto también que fué causa de infinidad de atropellos e injusticias, cometidas a la sombra de ese fantasma que, como una espada de Damocles, estaba suspendida sobre nuestras cabezas, y que nos impedía solucionar, con nuestras propias fuerzas, los problemas de índole interior que afronta toda nación. En las lides políticas, en los asuntos financieros, etc., siempre resonaba como una amenaza pavorosa para todo lo que no fuera en favor de los intereses norteamericanos, la consabida frase: «Evitemos una intervención», quedando siempre ahogado el grito consciente del pueblo que protestaba y prevaleciendo los malos manejos de los que siempre traficaron con los intereses nacionales en provecho de los propios.

Debemos también reconquistar nuestra libertad política, y aprovechar la oportunidad que se nos presenta para demostrar que somos un país digno y merecedor del respeto y la consideración de todas las naciones civilizadas de la Tierra. Arranquemos de cuajo, hasta sus más profundas raíces, el árbol pernicioso y siniestro de la corrupción política, de esa corrupción que llevaba a las urnas electorales toda la podredumbre de los reptiles y gusanos que medraron cínica y cobardemente bajo el palio sagrado del sufragio.

Hoy aparece en el cielo incomparable de nuestra amada tierra una gigantesca interrogación: ¿Qué nos depara para el porvenir este hecho trascendental? ¿Sabremos hacernos dignos de esta tierra que nos devuelven ahora completamente libre, o habremos de olvidar que la verdadera libertad de los pueblos se conquista por sus propios méritos, erguida sobre el pedestal de la sana y edificante moral, y no por leyes más o menos protectoras de intereses mezquinos? ¿Sabremos en lo adelante tener el juicio necesario para reafirmar en la senda de nuestra soberanía la nueva era que se inicia hoy por la firma de una Ley en la vecina República, y conscientes de la libre determinación de nuestros actos, recordaremos siempre las influencias extrañas que determinaron el sesgo que debían tomar los asuntos cubanos, para evitar que éstos se tuerzan por el mal camino?

Hoy toda nuestra atención debe concentrarse en la consecución de un plan sensato encaminado a conseguir nuestra total independencia económica y política, que será la conquista definitiva que haga cristalizar en una hermosa realidad el sueño de los grandes patriotas fundadores y el ideal de las nuevas generaciones cubanas que sepan honrar la memoria de Céspedes, Agramonte, Maceo y Martí.

Lalina de CESPEDES.

BARBERAN Y COLLAR

11 DE JUNIO DE 1933

¡Fecha inmortal de gloria y amargura!
Fecha en que España, la gentil Matrona,
Engarzó otro diamante a su corona;
Mas también un puñal a su ternura.

Es la Historia de España, Madre amante,
Derramó en ambos Mundos hidalguias.
Pero cada florón de bizarrías
Abrió una herida al corazón pujante.

¡Barberán y Collar! En raudo vuelo
Rasgaron el misterio de la altura.
Y la Gloria, sumisa a su bravura,
Atronó con sus nombres tierra y cielo.

La Vida los ciñó con dulces brazos.
Su grato néctar les brindó con creces,
Y antes de que tocaran a las heces
Rompió la frágil copa en mil pedazos.

De triunfo y de victoria las canciones
En palma de martirio se trocaron.
Lágrimas de dos Mundos se agotaron.
Al romper el Dolor los corazones.

No empañemos con llanto su memoria,
Basta ya de sufrir: cesen las penas.
Aquellas vidas de heroísmo plenas
Cayeron bajo el peso de su Gloria.

¡Barberán y Collar! Sueño profundo
Los envuelve en su manto luminoso.
Pero sus nombres no hallarán reposo.
¡Siempre retumbarán de Mundo en Mundo!
1934.

Dra. María CARACUEL DE RUIZ.

Crónica Habanera

(Viene de la Pág. CINCO)

SERAFINA DIAGO DE GOMEZ

LA GRAN FIESTA DE ANOCHE

El hermoso edificio del Municipio habanero abrió anoche sus puertas para celebrar, con una brillante recepción oficial, el nuevo Tratado de nuestra patria con los Estados Unidos de Norteamérica, por el cual queda extinguida la Enmienda Platt.

Cabe al doctor Miguel Mariano Gómez, Alcalde de la Habana y a su bella y distinguida esposa Serafina Diago, la grandísima satisfacción de haber podido celebrar tan magno acontecimiento cubano, en el mismo edificio donde el joven Alcalde laboró con acierto y civismo, durante su período de gobierno municipal eléctivo, manteniendo su valiente actitud frente a las violentas presiones de la tiranía que lo llevó más tarde a engrosar las primeras filas revolucionarias.

En aquel palacio, vinculado a la Historia de Cuba desde fines del Siglo XVIII, en que fué construído, pasó también el doctor Gómez los primeros años de su juventud, mientras ocupaba su padre, el ilustre General José Miguel Gómez, la Presidencia de la República.

Su amor a las viejas piedras del clásico edificio colonial y su comunión con la historia arquitectónica del Palacio de los Capitanes Generales, quedó más íntimamente ligado al mismo, cuando el doctor Gómez llevó a cabo las reformas que restituyeron a aquella casa el maravilloso esplendor de su arquitectura colonial cubana.

Las paredes revivieron su pasado, despojadas de las capas de pintura superpuestas durante años de ignorancia o abandono; las airosas y elegantes arcadas del clásico patio interior cobraron nuevo brillo y distinción con las reformas de que fuero objeto; las grandes escaleras, las paredes, las puertas y los techos, ostentan otra vez los viejos motivos arquitectónicos que habían casi desaparecido con los años de desidia.

Todas esas bellezas fueron ayer admiradas por la distinguidísima concurrencia que llenó el viejo palacio, acudiendo a la amable invitación del querido Alcalde y de su gentil esposa.

En el patio interior, sencillamente decorado con palmas arecas, como conviene a lo adusto y sobrio de su estilo, fueron situados reflectores eléctricos que derramaban sus luces plateadas sobre las piedras vetustas de las columnas, destacando la exquisita armonía de las arcadas interiores que encuadran el patio, al centro del cual se alza, contrastando con el tono gris del edificio, la blancura del marmol de la vieja estatua de Colón.

Allí fué situada la Banda Municipal que amenizó el acto con piezas escogidas.

El buffet se encontraba en el salón de sesiones, donde existe una galeria de retratos al óleo de los presidentes de la República Cubana y algunos de los alcaldes de nuestra ciudad.

Era un buffet exquisito y espléndido, que fué servido también en mesitas, situadas en las galerías del piso superior.

Cerca de las once de la noche hizo su entrada el Honorable señor Presidente de la República, coronel Carlos Mendieta, acompañado por su distinguida esposa Carmela Ledón, los que fueron recibidos por el Alcalde y su señora al pie de la gran escalinata.

También asistieron a la recepción los Secretarios de Despacho, las altas autoridades de la República y los miembros del Cuerpo Diplomático, todos acompañados de sus esposas, así como un selecto grupo de damas y caballeros de nuestra sociedad.

Contemplando el hermoso espectáculo de aquella fiesta, realzada por la belleza y elegancia de las damas, acudía a nuestra memoria el recuerdo de los comentarios que hemos oído sobre los grandes saraos celebrados en aquella misma casa, en tiempos pasados.

Entre ellos, el de los bailes ofrecidos en honor de la Infanta Eulalia y del ex Presidente Ulises Grant, de los Estados Unidos, cuando visitaron nuestra ciudad y más tarde, los de grata memoria para esta generación, celebrados en «Cuba Libre», por los presidentes de nuestra patria que ocuparon esa residencia.

El. de anoche quedará también en la memoria de todos los cubanos, no sólo por la brillantez del acto, sino también por que con él se celebraba uno de los grandes acontecimientos en la historia de nuestro país.

DE VIAJE

Hoy embarca para España, el Vicario de las Escuelas Pías de Cuba, Reverendo Padre Francisco Fábrega, cuyos relevantes méritos y valiosa actuación desde su alto cargo, le han conquistado generales simpatías en este país.

Le acompaña en el viaje el Reverendo Padre Castelar, que con tanto acierto desempeña el Rectorado de las Escuelas Pías de la Habana.

Ambos Padres se dirigen a Barcelona, donde tomarán parte en el Capítulo que la Orden Calasancia celebra en julio próximo en aquella ciudad.

Un feliz viaje les deseamos.

CEREMONIA NUPCIAL

En la Iglesia del Salvador, se celebró en la noche del sábado, la boda de la gentil señorita Lydia Rodríguez Sastre y el señor José Antonio Porta de Cárdenas.

Familiares y amigos de los contrayentes se congregaron en gran número en aquel templo.

Fueron apadrinados los felices novios por la señora Enriqueta Sastre de Rodríguez, madre de la novia y por él, el señor Antonio Porta, padre del novio.

Testigos por la señorita Rodríguez fueron, los señores Carlos Salazar, Rafael González y Luis A. Díaz y por el señor Porta, los señores Manuel Palacin, Jorge de Cárdenas y Gastón de Cárdenas.

La novia lució durante el acto de sus bodas, un precioso ramo nupcial, confeccionado con lirios y alelíes en «El Clavel», el tan renombrado jardín de los Hermanos Armand.

RUMBO A EUROPA

Leopoldina de la Campa y Fernández, bella y gentilísima señorita de nuestra sociedad, embarcará hoy a bordo del «Mexique», que sale de nuestro puerto a las cuatro de la tarde.

Se dirige a Europa, en compañía de sus tíos el distinguido matrimonio Maximino Fernández Parajón y Nina Bonet, donde permanecerá varios meses.

Nos encarga la señorita de la Campa, que la despidamos por este medio de sus amistades, lo que no ha podido hacer personalmente por encontrarse enferma desde el viernes.

Hijos de Inclán

Mirando el diseño, se elogia el vestido
Lo más predominante de la Moda, en todos sus detalles:
el muy sugestivo bajo que remata la saya, las mangas de piezas, la capa desmontable, etc. etc, por solo el precio de $4.98
En Piqué de Seda Estampado. Dibujos modernísimos.
En todas las tallas, aún para personas muy gruesas.

SOMBREROS desde UN PESO
PAMELAS tamaño grande, mediano y chico adornada con cintas "gross grain", flores y frutas $1.00
PEDIDOS AL INTERIOR
Por flete y empaque de un solo vestido $0.35
Por otro vestido adicional, $0.25 más.
Igual flete para el envío de sombreros.

amistad 62 y aguila 95 y 97
ENTRE SAN MIGUEL Y NEPTUNO NO HACEN ESQUINA LAS CASAS

AGUILAS DE IBERIA

Audaz «Cuatro Vientos» tu excelsa Jornada
en pos de la ruta que Colón trazó,
es el bravo arrullo de una Patria amada
que al darnos su idioma, su sangre nos dió.

Dejaste a Sevilla, gitana de amores,
envuelta en las nieblas del amanecer
y al siguiente día tus broncos rumores
en Camagüey vibraron con el atardecer.

El júbilo loco del Pueblo te aclama
al hollar la tierra del gran Agramonte
vencedor glorioso del Cielo y del Mar,

Y el Sol que se oculta incendia el horizonte
en pleito homenaje a la grandiosa hazaña
de tus bravos pilotos Barberán y Collar.

S. Mancitó de la Oliva,
Cuerpo de aviación del Ejército.

MEJORADA

El sábado último fué trasladada de la Clínica Bustamante Núñez, para su residencia del Vedado, la señora Herminia Gutiérrez, distinguida esposa del general Armando Sánchez Agramonte.

Muy mejorada se encuentra la señora de Sánchez Agramonte, quien sufrió recientemente una delicada intervención quirúrgica.

Hacemos votos por su total restablecimiento.

OPERADA

En la mañana del sábado fué sometida a una delicada intervención quirúrgica, con éxito satisfactorio, la respetable dama Josefina del Río de Brunet.

El doctor Oscar Ledón Uribe, conocido cirujano, practicó dicha operación en la Clínica de su nombre.

Le deseámos a la paciente un pronto restablecimiento.

Continúa en la SEGUNDA SECCION.—Pág. TRECE

'LA ZARZUELA'
Sedas estampadas y lisas a 45 y 60 centavos vara, chiffón estampado a 80 centavos, la última expresión de la moda.
NEPTUNO Y CAMPANARIO

No sufra mas!
La ciencia médica alemana lanza al mercado, tras de un cuarto de siglo de investigaciones y ensayos, un suero soluble para la cura de ALMORRANAS
Recto-Serol de Merz,
es el nombre del producto y se encuentra a la venta en droguerías y farmacias.
Aplicaciones fáciles y discretas por el mismo paciente.
Rpts.: Domenech y Cía. Apdo, 1932. Habana

"BACARDI"
CERVEZA "HATUEY"
"MALTA HATUEY"

AL PUEBLO DE CUBA

Equivocadamente se publicó por la Prensa y Radios que Sanidad ordenó la recogida del producto BIJOL que se fabrica en Matanzas, y como esto es totalmente incierto, puesto que su único fabricante lo es Rafael Martínez, sita su fábrica en Suárez 27, en la Ciudad de la Habana, donde se cumplen todas las leyes tanto Sanitarias como Municipales, quiero participar que brindamos a cualquier hora quien nos quiera visitar, como puedan, bien por escrito o personalmente en la Secretaría de Sanidad para convencerse de lo manifestado y que se trata de mala intención o error, para perjudicar una industria puramente cubana.

RAFAEL MARTINEZ. — FABRICANTE DEL PRODUCTO «BIJOL»

SUSCRIBASE Y ANUNCIESE EN EL «DIARIO DE LA MARINA»

M.E.C.D. 2016

LOS PRIMEROS DIAS DE LA PROXIMA SEMANA HARA PUBLICO SU MANIFIESTO EL GRAL. MENOCAL

INFORMACION POLITICA

Interesantes declaraciones del doctor Cuervo Rubio, Presidente del C.R.—Según el distinguido médico, las elecciones en diciembre serían nuncio de paz.—El C.R. se organizará de abajo a arriba.—La fiesta del PAN, el sábado.—Actividades nacionalistas de las Villas.—Con gran entusiasmo se constituyeron los abecedarios de Arsenal y Ceiba.—Los defensistas auténticos de Monserrate.—La gran concentración de la Habana.—Otras noticias.

LAS DECLARACIONES DEL DR. CUERVO RUBIO

Ofrecen extraordinario interés las declaraciones que el Dr. Gustavo Cuervo Rubio, jefe del Conjunto Revolucionario y persona de la absoluta confianza del General Menocal, hiciera ayer a nuestro colega «Información». Los prestigios del Dr. Cuervo, su significación en el Conjunto, y los juicios que emite sobre transcendentales problemas de la nacionalidad, nos invitarían al comentario de las declaraciones si no preferiéramos ofrecer de ellas los aspectos más salientes.

Dice el Dr. Cuervo:

«Las elecciones prometidas por el coronel Mendieta, para el mes de diciembre de este año, se contraen a los miembros de la Constituyente. Tal vez se incluya, en esas elecciones, las Alcaldías Municipales.

Las elecciones nuncio de paz

«Es un hecho indiscutible que las elecciones prometidas en diciembre habrán de celebrarse. Si al pueblo no se le ofreciese esa garantía, como nuncio de paz y de armonía cubana, mucho me temo que seríamos arrastrados, una vez más, a un nuevo brote de cruenta perturbación colectiva. Es, pues, necesario que dichas elecciones se conviertan en una realidad para desvanecer la «interrogación» que es, por el momento, lo único que tenemos delante...

«Esas elecciones—continuó diciendo el doctor Cuervo Rubio,—aparte de otras cosas, consolidarían la estabilidad del actual gobierno provisional de sectores, devolviéndosele la confianza al pueblo cubano. Por mi parte, tengo la más firme creencia de que el coronel Mendieta, al prometernos unas elecciones en diciembre, está aboslutamente seguro de que su promesa es inalterable.

El CRC y su organización política

«El Conjunto Revolucionario Cubano, no ha iniciado todavía sus trabajos de organización política en la verdadera acepción del vocablo. De acuerdo con el Programa del CRC los trabajos políticos, de organización del Partido que en definitiva se acuerden, se llevarán a efecto de «abajo a arriba», es decir, que no queremos volverle la espalda a los principios democráticos que el CRC cumplirá RADICALMENTE.

«El CRC—agregó el doctor Cuervo Rubio—al dirigir sus actividades políticas las encaminará sobre bases sólidas... La política de «hoy» no puede, en manera alguna, ser la de «ayer». Aquellos viejos moldes y procedimientos «equivocados», los políticos de «ahora» tienen que desecharlos fundamentalmente. Moldes nuevos, perfectamente en concordancia con los verdaderos ideales—no digamos de la Revolución porque ya es una frase gastada a fuer de haberse abusado de ella—pero sí, de las ansias del pueblo que legítimamente aspira a que no se le siga engañando y que EFECTIVAMENTE se rectifiquen, plenamente, los viejos sistemas... Hay que ir, sin demora ni vacilaciones, a la amputación de todo lo malo y podrido que nos legó el pasado régimen machadista...

Menocal, bandera del CRC

«En el CRC no hay más que una bandera política: el general Menocal. Junto a esa bandera todos estamos perfectamente unidos en un frente único. Menocal es la figura que encarna la popularidad y el arrastre político en toda la República. El CRC no tiene más candidato que el general Menocal, y sus prestigios y su popularidad es inútil que se intenten eclipsar...»

Final

El doctor Gustavo Cuervo Rubio, finalmente, nos manifestó que el general Menocal, en los primeros días de la próxima semana, lanzará un Manifiesto personal al pueblo de Cuba.

LOS «NACIONALISTAS» DE LAS VILLAS

Anoche nos visitaron los líderes Nacionalistas de las Villas, señores León González Olivera y Antonio Picó Valdés; para pedirnos hagamos público que próximamente iniciarán una serie de actos públicos en las Villas que vigorizarán la institución, el partido «Unión Nacionalista», encaminadas a proclamar las Candidaturas del Sr. Miguelito Suárez Fernández, Eladio Alvarez Ruiz, y la de Mario Cobas Reyes, como delegados a la Constituyente.

Dicen queSuárez, Alvarez, y Cobas, forman un trío de valores positivos en las Villas, aunando a sus innegables condiciones de revolucionarios, la capacidad y la honradez necesarias para representar al Nacionalismo, digna y decorosamente en el seno de la Convención. Ya se están haciendo los preparativos para los citados actos; empezará por Cruces, el pueblo del destacado revolucionario Rufino Aparicio o por Camajuaní, cuna de Alvarez y cuna del Coronel Roberto Méndez Peñate.

LA OPINION DEL GENERAL ASBERT SOBRE PROBLEMAS POLITICOS Y ELECTORALES

Terminamos hoy con las opiniones emitidas por el General Ernesto Asbert, sobre distintos aspectos de problemas políticos y electorales. Sobre la posibilidad de que el Coronel Mendieta sea candidato a la Presidencia en los próximos comicios, el General Asbert dice:

«Creemos que a nadie debe limitarse el ejercicio de sus derechos, y no existe nada escrito, contra los que le reconocemos al Presidente en funciones.

«Si oportunamente abandona el cargo, entregándoselo a otra persona que, por sus antecedentes de patriotismo, moralidad y capacidad, ofrezca las mismas garantías que se le estiman a él, para presidir las elecciones presidenciales, no veo la razón por la cual deba negársele el derecho de aspirar a gobernar la Nación, después de ser elegido por el pueblo libremente».

—¿Qué piensa usted sobre la Ley de Partidos, que deberá confeccionar el Consejo de Estado?

—Opinamos que la Ley de Partidos debe limitarse a estipular las reglas generales para la organización de los mismos. Es decir, fijar cuáles son las condiciones necesarias para la creación de esas colectividades, las cuales deben tener un carácter muy amplio, para que sea muy fácil la realización del empeño. Ahora bien, todos los demás aspectos de la reglamentación, deben dejarse a la libre determinación de los partidos, que sí deben ser obligados a tener sus estatutos, y remitirlos a las respectivas Juntas Electorales para que actúen como jueces, en las controversias interiores de sus organismos.

«Entendemos que los partidos políticos son como las otras asociaciones, y tienen, por tanto, el derecho de reglamentar su funcionamiento, cada uno como lo estime conveniente a sus intereses y sin sujetarse a una fórmula oficial.

«Los ciudadanos, al afiliarse a los partidos, estudiarán los programas y los estatutos de los mismos, y de acuerdo con sus inclinaciones tomarán la actitud que estimen conveniente.

—Y a propósito, ¿qué nos dice usted de la disolución de los antiguos partidos, y de la tendencia que existe para que no vuelvan a organizarse con los mismos nombres y con idénticos emblemas?

—El Decreto de disolución de los partidos, no fué otra cosa que uno de los tantos actos que cometen las revoluciones. Son actitudes que se adoptan en determinados momentos de la vida de los pueblos, pero ellas no pueden ser más que transitorias, porque rompen el equilibrio normal de la Nación, y crean privilegios que se manifiestan en abierta pugna con el sistema republicano y democrático que sirve de base a la existencia de la República.

«Ni siquiera en países que se han regido por sistemas monárquicos seculares, como en España, por ejemplo, ha podido prevalecer ese criterio.

«Opóngase a los viejos nombres de los partidos, y a los antiguos emblemas, nuevos nombres, nuevos programas, nuevas y patrióticas idealidades, y sobre todo, nuevos y respetuosos procedimientos para realizar la conquista natural del mayor número de electores.

«No produzcamos la impresión de que se tiene temor a enfrentarse en la lucha política, con las organizaciones veteranas, ni que se aspira a sumarse sus elementos haciendo desaparecer el nombre por el cual fueron creados. Dejemos completa libertad, absoluta independencia para que cada partido salga a la palestra con el nombre y el emblema que tenga por conveniente. La República no puede, ni debe cohibir el libre ejercicio de los derechos políticos y, mucho menos, cuando la creación de sus instituciones actuales son el producto de una larga, enconada y cruenta batalla contra la conculcación de las libertades públicas?.

—Bueno, General, y en definitiva ¿qué nos dice usted? ¿Qué orientación política mantiene?

—Nosotros continuamos sosteniendo la creación del Partido «Renovación Nacionalista», que habíamos iniciado y que cuenta con un programa y unos estatutos, cuya redacción ya fué objeto del estudio más minucioso, y abrigamos la convicción de que nada puede hacerse a ese respecto, que lo mejore. Esperemos, pues, a que se promulguen democráticos procedimientos, y con ellos como bandera, reclamaremos el concurso de los elementos populares para continuar la organización en la cual estamos entusiastamente empeñados. Mientras tanto, somos meros espectadores, comentaristas, y seremos observadores de los pasos de los demás.

CONSTITUCION DE LA ASAMBLEA DEL PARTIDO DEFENSA NACIONAL EN EL BARRIO DE MONSERRATE

Con la asistencia del Dr. Eugenio Llanillo, presidente del Partido Defensa Nacional, se constituye la Asamblea de Barrios de Monserrate, dicho partido lo cual se llevó a efecto con inusitado entusiasmo, siendo numerosa la concurrencia asistente al acto.

La Asamblea se llevó a efecto en la casa Manrique número 5, e hicieron uso de la palabra, distintos oradores exponiendo a los presentes, las excelencias que representan para Cuba las posibilidades de triunfo de la candidatura del Dr. Grau San Martín para la presidencia de la República.

El Dr. Llanillo usó de la palabra explicando a todos los presentes la finalidad que se perseguía con aquella demostración, a los efectos de organizar y extender por toda la república la ramificaciones del Partido Defensa Nacional.

Fueron designados los Dres. Vicente Castro y José Tamayo presidente y Secretario respectivamente de la asamblea, los cuales tomaron posesión de sus cargos en medio de gran entusiasmo. Fueron designados vocales los señores: Manuel Llanas, Gregorio Sánchez, Emilio García, Defino Tamayo, Gerardo Suárez, y otros más hasta el número de cuarenta, los cuales prometieron laborar incansablemente por el triunfo del Partido Defensa Nacional.

ACTIVIDADES DE LA JUVENTUD ABECEDARIA EN ARSENAL Y CEIBAS

Habana, junio 9 de 1934.

Sr. Redactor Político del DIARIO DE LA MARINA.

Ciudad.

Ruego dé publicidad en su muy estimado DIARIO, a las siguientes líneas.

Con las más expresivas gracias, atte,

Oscar Menéndez.
Secretario.

COMITE EJECUTIVO CENTRAL DE JUVENTUD ABECEDARIA-BARRIO DE ARSENAL

En la noche del viernes, quedó constituído el Comité de «Juventud Abecedaria» del barrio del «Arsenal», en la casa calle de Apodaca número 5, por Cienfuegos, constituyendo un verdadero triunfo para la Comisión Organizadora, Señores Osvaldo Rodríguez León, José Roselló Pascual, Manuel Morales Figueredo, Juan Barrera Herrera, y Roberto Chi-Noval, a cuyo acto se puede calcular concurrieron más de 400 afiliados a «Juventud Abecedaria», vecinos de dicho Barrio. A las 9 de la noche, bajo la Presidencia provisional del Sr. Juan Barrera Herrera y actuando de Secretario el Sr. José Roselló Pascual comienza el acto, procediendo el ingeniero Hernández Egea con palabras sentidas de amor a la «Juventud Abecedaria» a explicar sus fines y programa y el motivo de ésta reunión, que sería la constitución y designación para los cargos en el Ejecutivo del Comité de éste Barrio y enterada la concurrencia, se concede un receso de 20 minutos, para confeccionar la Candidatura de acuerdo con los deseos de los presentes.

Transcurrido el tiempo indicado, el Secretario proce a dar lectura a la candidatura que más abajo se reseña, la cual es aprobada por unanimidad, entre nutridos aplausos y vivas a la «Juventud Abecedaria».

CANDIDATURA

Presidentes de Honor: Dr. Joaquín Martínez Sáenz, Oreste Figuerero; Dr. Carlos Saladrigas, Dr. Alfredo Botet, Sr. Manolo Martí, Dr. Ramón Hermida, Dr. Juan P. Bombino, Dr. Oscar Sánchez Govín, Ingeniero Hernández Egea, Dr. Fernando Sirgo, Sr. Benigno Díaz, Sr. Andrés Ferrer, Dr. Rogelio Hernández Arocha, Sr. Manolo Menéndez, Sr. Abel de Vega, Dr. Enrique Llansó, Dra. Evangelina de la Llera de S. Govín, Sr. Oscar Menéndez, Dr. Leonardo Cano, Dr. Manuel Calderón Gómez, Dr. Israel Soto-Barroso, Dr. Alfredo Pequeño, Dr. Pedro López Dorticó, Dr. Luís Vidaña, Dr. Fco. Ichaso, y Sr. Mario Soldevilla.

Presidente Efectivo: Sr. Juan Barrera Herrera; Vice, Osvaldo Rodríguez León, 2. Manuel Morales Figueredo, 3. Vicente Castro, 4. Luís Guatimón, 5. Rosendo Díaz, 6. Pedro Pérez Cartalla; Secretario de Actas: Sr. José Roselló: Vice: Juan Berbal Collazo; Secretario de Correspondencia: Julio Rivera Pita; Vice: Casimiro Centeno; Tesorero: Juan B. López; Vice: Félix Acosta; Director Político: Antonio Navarrete de Córdova. Vocales: Srta. Rosa Rodríguez León, Sra. Marina de Castro, Srta. Carmen Fernández, Sra. Margarita Estrada, Sr. Luís O. Rodríguez León, Sr. José Blanco, Agustín García, Roberto Abreu, Manuel Ortiz, Srta. Laudelina Itulmendi y Consuegra, Srta. Florinda Ortiz García, Sr. Fco. Gil López, Aniceto Pargas, Srta. María Teresa de Castro.

Procediendo a tomar posesión de sus cargos la Candidatura electa, y haciendo uso de la palabra de una manera magistral, la Dra. Evangelina de la Llera de S. Govín, el fogoso revolucionario Dr. Manolo Menéndez y Hernández, estando el resumen a cargo del Dr. José Manuel Vidaña, que con su acostumbrada elocuencia exhortó a los abecedarios y simpatizantes, del «ABC», a continuar con la misma fé y entusiasmo a laborar conjuntamente con la «Juventud Abecedaria», para ver convertido en un futuro próximo los ideales por los cuales tantas luchas y sacrificios hemos sufridos en una realidad política.

FELICITACION A TORRIENTE

Remates, junio 10.

Los Nacionailstas de Guane felicitan al Dr. Torriente por sus declaraciones tendientes a realizar obra común para vigorizar el triunfo de la Revolución.

LA FIESTA DE LOS NACIONALISTAS AGRARIOS DEL PROXIMO SABADO

El "PAN"—Partido Nacionalista Agrario—que preside un joven revolucionario de reconocidos prestigios y arraigos —Dr. Alejandro Vergara—celebrará el próximo sábado una fiesta original y simpática: se trata de un paseo-almuerzo que tendrá lugar en el ferry del Muelle de Luz, embarcación que saldrá de dicho muelle a la una de la tarde.

Seguramente que la fiesta que celebrará el PAN en su labor política será un gran éxito.

¿LE INTERESA A USTED QUE ESTE CABALLERO VEA EL ANUNCIO DE SU CASA?

¿Y a él, puede interesarle la mercancía que Vd. vende?

Sin embargo, gran parte de la publicidad que hoy se hace rinde el mismo resultado que el que daría un folleto descriptivo de abrigos de pieles en manos de este prestigioso ciudadano de alguna isla de los Mares del Sur.

¿Por qué gastar su dinero inútilmente? Anúnciese a quien le pueda comprar. DIARIO DE LA MARINA ofrece a sus clientes la más selecta y la mayor divulgación de publicidad a través de sus columnas. Nuestra circulación abarca el 100 por 100 de las clases solventes de Cuba—aquellas que saben y pueden comprar.

Usted sabe que cada ejemplar del DIARIO lo leen por lo menos tres personas y que dicha circulación cubre **absolutamente** toda la Isla, desde el Cabo de San Antonio a la Punta de Maisí.

Deténgase a pensar lo que significa el ROTOGRABADO **DIARIO** ¡que usted pueda VER en provincias mañana, lo que ha pasado en la Habana HOY!

¿A qué esperamos?

Decídase y actúe HOY; mueva su existencia; dígale al público, al **público que le pueda comprar,** lo que usted tiene, y para ello ningún medio mejor que el DIARIO DE LA MARINA.

DIARIO DE LA MARINA

PUBLICIDAD

Información Telegráfica DEL INTERIOR DE LA ISLA

POR NUESTROS CORRESPONSALES A TRAVES DEL HILO DIRECTO DEL «DIARIO DE LA MARINA»

HABANA

HERIDO GRAVE DE UNA PUÑALADA

GUANABACOA, junio 10.—DIARIO.—Habana.—En el Centro de Socorro fué asistido Emilio Gutiérrez, vecino de la calle Cocos y Jesús Nazareno, de una puñalada en la espalda, grave, siendo sus agresores José Calazán Palmira y Elías Menocal Borjes. El suceso ocurrió en la calle Martí y Calvo, al sostener una reyerta. Calazán y Menocal ingresaron en el Vivac. El herido fué trasladado al Hospital Civil. Actuó el Sargento de la Policía señor Muñoz.

—Los empleados cesantes de la Cárcel de Mujeres, en su mayoría padres de familia, quéjanse de que hace más de veinte días juraron y firmaron la nómina, no habiéndosele todavía abonado sus haberes, por lo que acuden al Secretario de Gobernación y al de Hacienda para que den órdenes de pago cuanto antes.—**Francisco Cortés,** Corresponsal.

MUERE UN CHOFER AL SER ARROLLADO EN LA CARRETERA DEL BILTMORE

MARIANAO, junio 10.—Serían aproximadamente las siete de la noche de hoy, cuando fué asistido en el centro de socorro de esta localidad por el doctor Hital, el chofer Jsé Valdés Cintas, de la Habana, de 26 años y vecino de la calle Balear sin número, en Luyanó.

Presentaba una fuerte contusión en la región lumbar, otra en la occipital, escoriaciones diseminadas por el cuerpo, desviación de la columna vertebral por la región lumbar y fenómenos de shock traumático.

Debido a su estado de gravedad, no pudo prestar declaración, siendo trasladado al Hospital Universitario, donde falleció.

De la declaración prestada por el chofer Ramón Núñez Carrillo, de 32 años y vecino de calzada del Cerro número 552, que conducía el ómnibus que lo arrolló, chapa 43804, de la línea Playa de Jaimanitas-Marianao, se desprende que José Valdés Cintas se encontraba echándole agua al radiador con una botella y que, al tiempo que pasaba la guagua, se dirigió hacia el centro de la carretera. El vehículo patinó al ser frenado, tirándolo a tierra y ocasionándole las lesiones que presenta.

El suceso se registró en la carretera de Biltmore.

Se remitió al vivac por todo el tiempo que marca la ley al driver detenido.—Martínez, Corresponsal.

SANTA CLARA

LA CESANTIA DE LA SEÑORITA POMBAL

CAIBARIEN, junio 10.—DIARIO.—Habana.—Hondo malestar ha causado en esta Villa la noticia de la posibilidad de la cesantía de la señorita Raquel Pombal, de cargo de Delegado en Santa Clara de la Secretaría del Trabajo. La actuación revolucionaria de la señorita Pombal es bien conocida de todos; por eso, en su pueblo natal se espera que no se lleve a cabo la separación, pues su actuación cuenta con el beneplácito de todos.—**Aurelio M. Illa,** Corresponsal.

LA CARRETERA DE NUEVITAS A CAMAGUEY

NUEVITAS, junio 10.—DIARIO.—Habana.—Ha causado hondo malestar entre todos los elementos de esta localidad y particularmente entre los obreros, las gestiones que se vienen haciendo para que no se construya la carretera Nuevitas-Camaguey, por el hecho de perjudicar los intereses ferroviarios.

Hoy, precisamente, se han reunido las Juntas Generales de los Gremios de la Marina de Nuevitas y Puerto Tarafa, para desautorizar a los que, invocando el nombre de esos Gremios, han suscrito telegramas y cartas al Gobierno en contra de esa obra, que representa el anhelo y la necesidad más perentoria de toda la Provincia, que evitará, especialmente que el comercio, la industria y demás intereses de esta zona continúen pagando altas tarifas ferroviarias.

El Término Municipal de Nuevitas ha contribuído con más de tres millones de pesos desde que se ha implantado el impuesto de Obras Públicas y, sin embargo, hasta ahora no se le ha devuelto en obras públicas ni un centavo; en cambio otros pueblos de la Provincia se han beneficiado con el dinero mencionado. Hoy ha circulado un manifiesto de las entidades obreras de la localidad, protestando enérgicamente contra la actitud de los obreros de Camagüey, que son todos empleados de los Ferrocarriles Consolidados, actitud que se estima improcedente por todos sentidos.—**Corresponsal.**

ORIENTE

SOLEMNE RECEPCION OFRECIDA POR EL GOBERNADOR DE ORIENTE

SANTIAGO DE CUBA, junio 10.—DIARIO.—Habana.—La recepción ofrecida hoy por el Gobernador al Cuerpo Consular, autoridades civiles, militares y prensa, para festejar la abolición de la Enmienda Platt, resultó solemne. Se llevó a cabo a las doce del día de hoy en el Gobierno Provincial. Asistió la Banda del Ejército, lo oficialidad del crucero «Cuba», al mando del Comandante Ulloa; la oficialidad del Primer Distrito, al mando del Capitán Barros y el Alcalde, Capitán Matos Brito.

El Gobernador, a los acordes del Himno americano, izó la bandera nacional, tocándose después el Himno cubano. El periodista Felipe Soto, secretario del Gobernador, habló en nombre de éste, pronunciando un brillante discurso, al cual contestó en nombre del Cuerpo Consular el señor Abel Henríquez, Cónsul de San Domingo. Al final del acto, la concurrencia fué espléndidamente obsequiada.

EL PUEBLO, DIVERTIDO

Toda la ciudad de Santiago está de fiesta. Los parques, paseos y calles se ven extraordinariamente concurridos. Hay bailes, retretas y otros festejos, los que continuarán en el día de mañana.

Almuerzo Rotario

El Club Rotario celebró hoy un almuerzo, siendo invitados de honor el Cónsul de los Estados Unidos y otras distinguidas personalidades.

Una familia quemada

A la una de la tarde de hoy, en el domicilio del señor Manuel Sánchez Benítez, sito en Aguilera y San Agustín, sufrieron graves quemaduras al explotar un tanque de gasolina, dicho señor Sánchez y sus hijos Guillermo, Bienvenido y Rene y una sobrina nombrada Martha Ruiz, quien sufrió tan graves quemaduras, que se teme fallezca de un momento a otro. Todos ellos se encuentran en la Clínica «Los Angeles».

El señor Sánchez Benítez es un distinguido caballero, muy querido por todos. Es procurador público adscripto al bufete del líder abecedario doctor Sanivet. Fué Alcalde de facto en el Gobierno de los auténticos, y es padre del líder estudiantil universitario Manolín Sánchez.

Es recibido con entusiasmo un Ayudante del Presidente

El Ayudante del Presidente, doctor Héctor Aguilera, se encuentra recorriendo los pueblos de Cueto, Mayarí y San Germán, siendo recibido con gran entusiasmo por autoridades civiles.

El doctor Aguilera trae el proyecto de construir una carretera que pasará por dichos pueblos, hasta unirse con Holguín.

Un hombre ahogado

En el lugar conocido por Brutón, perteneciente al Término Municipal de Songo, se ahogó, mientras se bañaba en el río, el señor Máximo García, Corresponsal.

Francia se encuentra alarmada por el aumento de precios de productos de primera necesidad

PARIS, junio 10. (Especial para el DIARIO).— No obstante las reiteradas ofertas del gobierno, de comenzar una vigorosa campaña en contra de la carestía de la vida, siguen siendo aumentados los precios de los artículos más vitales.

Marcel Regnier, reconocida autoridad en finanzas, dijo hoy desde la «Agence Economique et Financiere».

«El precio del azúcar está subiendo rápidamente, no obstante la protección de aranceles y las cuotas que se le ofrece a la industria remolachera que monopoliza todo el mercado francés. Esta industria mantiene baja su producción para mantener los precios altos. Por ejemplo, el precio del azúcar hoy en día es 210 francos el quintal, precio siete veces mayor que el del período de la guerra».

M. Regnier asegura que si el gobierno realmente tiene las intenciones de abaratar la vida, debe de reducir los aranceles y aumentar las cuotas de muchos productos entre ellos, el azúcar. Cosas por el estilo se debaten en la Cámara de Diputados en donde se ha atacado el plan seguido por el gobierno con el trigo. Los economistas franceses unánimemente están de acuerdo que el plan ha sido un fracaso colosal redimido solo por la demostración de lo contraproducente que es subir los precios a las mercancías por medios artificiales.

La protección ofrecida a la agricultura de Francia es el motivo primordial del ascenso de los precios, especialmente el del trigo:

El pan es una de las principales necesidades de Francia, consumiendo los franceses grandes cantidades, y el agricultor francés, alentado por el gobierno, se ha dedicado con ahínco a la siembra de trigo.

Cuando comenzó a declinar el precio del trigo el gobierno, para satisfacer a los productores, fijó artificialmente el precio en 115 francos el quintal y periódicamente subió el precio hasta alcanzar la cifra de hoy 132 francos el quintal, o sea $2.20 el bushel, de acuerdo con el cambio de moneda actual.

Recientemente un diputado señaló que el precio mundial del trigo es solo 40 francos I quintal, y que hay en existencia sin vender unos 30 millones de quintales.

El resultado primero de los precios altos del gobierno fué inducir a los agricultores a sembrar trigo en tierras poco fértiles motivando una escasa y costosa producción. No pudiendo vender esa clase de trigo a los precios que marcaba el gobierno los campesinos, antes de morirse de hambre, lo vendían al precio verdadero del mercado, constituyendo esto un tráfico ilegal que dió cabida a varios escándalos.

Así que la situación es tan mala para el agricultor como para el consumidor. El consumidor de Francia en la actualidad tiene que pagar, según el estimado de economistas, el precio más alto de pan en el mundo y por un pan muy inferior, porque el trigo francés no es de buena calidad. El gobierno de Doumergue se encuentra ahora con este problema: proteger al agricultor y al mismo tiempo aliviar al consumidor.

M.E.C.D. 2016

2ª SECCION

TELEFONOS: Dirección . . . . . A-3577 Jefe de Redacción. A-3205 Sección de Sports. M-7912

DIARIO DE LA MARINA

TELEFONOS: Quejas . . . . M-7911 A. Clasificados . . A-3333 Agencia Marianao FO-7380

2ª SECCION

AÑO CII — ACOGIDO A LA FRANQUICIA POSTAL — LA HABANA, LUNES 11 DE JUNIO DE 1934 — EL PERIODICO MAS ANTIGUO DE CUBA — PAGINA NUEVE

Dos muertos y veinte heridos en un combate entre fascistas y extremistas

DIVAGACIONES DE UN ESPAÑOL

¿Cómo se define lo amoral?

(Por JOSE AIXALA)

Ya llovió a cántaros desde entonces; pero he de acudir al último decenio del siglo pasado, para embotellar esta compleja duda. Unos amigos y parientes de la familia de Castelucho, apellido muy conocido (antes de que nuestro Taveira nos proporcionase el fotograbado) por haber figurado mucho en «La Ilustración Española» de Madrid, cuando las batallas y acontecimientos mundiales había que trasladarlos al papel, a punta de lápiz, me llevaron al «Moulin Rouge», entonces un máximo exponente de la vida parisiense nocturna y alegre.

En el Molino Rojo había subempresarios en cada departamento. El baile que entonces hacía furor, se llamaba 'La dance du ventre». Tenía por sala de espectáculo, el vientre de un elefante inmenso, colocado en el centro del patio. Al paquidermo figurado se ascendía por una escalera de caracol, en la pata izquierda y la salida por la similar de la derecha. La cabeza del cuadrúpedo mayor de la creación, estaba convertida en escenario. En él, un ramillete de mujeres de sabe Dios dónde, en vez de bailar, daban un espectáculo no agradable a todo el mundo, porque los esfuerzos visibles, nunca fueron poetizables.

A derecha e izquierda del elefante, en lo que representaba ser la platea del teatrito, había un balcón. Por fuera parecía la alforja del inmenso animal. Allí nos sentamos a conversar, mientras las bellezas ofrecían sus fotografías, dando palique de confianza. Y como la empresa notara nuestro desvío mental a las cosas supuestas o reales de un espectáculo semejante, se dirigió a los Casteluchos, que eran sus amigos, para decirles:

—¿De dónde es vuestro caballerete de tristezas?

—Es un pariente que reside en la Habana. Está malhumorado.

—Pues en mi tierra todo es gusto y alegría; todo es generosidad y buen humor

Con tales antecedentes, empezamos a platicar. Tertuliamos sentados en el balcón, figurado en la panza del monstruo mamífero. Ella era una mulata clara, hija de la Habana y del barrio de Cayo Hueso.

—Soy cayohuesera; pero siento la Habana con toda mi alma criolla. El pianista que toda la «danza» es mi hijo. El portero, también. Aquí, entre todos, hemos de luchar por la vida, como lo hacen esas lindas mujeres, contorsionándose por los frijoles

—Pues el «Can-can» de la «Goulue» es más moral que esta danza de molinete.

—¿Y qué entiende usted por moral?—me dijo, con una expresión de asombro.

La moral, según ella, está en razón directa con la maldad de las gentes. Un desnudo es moral, y el escote de una dama encopetada, puede ser escandaloso. Este espectáculo, nos decía, cada día se va poniendo más soso, porque las gentes se hastían y quieren novedades. Día vendrá en que la moral, bajo el aspecto teatral, será de una actitud tan atrevida, que hoy seríamos multados. Y usted verá cómo mañana lo ha de aplaudir la flor y nata de la mojigatería andante.

Y aquí deseaba llegar, porque aquella profecía, de la mulata del barrio de Cayo Hueso, que me pareció descaradamente perniciosa, la vamos aceptando, hoy, por concesiones de tolerancia pasiva. Cuando vemos a la jovencita Parlá, bailando la «rumba» criolla, con furores inauditos aun para Cervantes del tiempo viejo, o la Alhambra del presente, casi nos espantamos de la licencia concedida en espectáculos de concurrencia honesta. Pero hoy es honesto lo más desvergonzado. Porque si en «Cervantes» de tanta nota escandalosa, se hubiese dado la «Carioca» el mundo colorado se hubiese venido abajo. Del Capitán General hasta el celador del barrio la protesta habría sido de órdago.

Aquella mulata del Molino Rojo, tenía razón. Lo amoral está en el sentir; no en el espectáculo en sí. Porque el cine, con sus impresiones amenas y culturales, tiene, paralelamente, su veneno social. Hoy los niños van perdiendo su inocencia y su sensibilidad Los «films» se hacen a gusto del consumidor; están a merced de la fantasía productiva; se falsea la historia, se entroniza la mentira, se corrompen las almas infantiles y se consideran escrúpulos monjiles los recatos de la gente bien educada.

El cine iguala las costumbres, universalizando trajes y estilos; pero también causa males profundos en los hábitos y sociales y en las vidas hogareñas. Sobre todo, para los niños, es de maldad fatalista. Porque con el menor esfuerzo ven una sucesión de imágenes encadenadas, con datos que la infancia admite como algo bueno y novedoso, puesto que no es, ni lo que oyen en su casa, ni lo que le enseñan en el colegio.

El cine, en su parte amoral, presentada por la criolla del Molino Rojo, tiene un valor sugestivo, superior a los demás contactos en que se distrae la juventud Lo que entra por los ojos, queda en la imaginación, mientras que lo oído, se escapa incontinenti. Estudiar, supone esfuerzo y atención. Mas para ver, no se requiere el menor cuidado.

Con el cine, pierde el libro, porque se lee menos Pierde también la sensibilidad, la imaginación poética, el valor amable y la sinceridad esotérica. Por eso ha disminuído el refinamiento en la cultura artística. La rapidez de la visión en los cuadros de fieras y contrabandistas, los horrores de mil películas, dañan las reflexiones, no ya de los niños, sino de toda la juventud. Las escenas de la pantalla no dan tiempo al natural reaccionar al propio instinto de la criatura, en el bien y el mal.

Al cine vamos, o mandamos, sin la menor prevención. Confiados en el revisado de la censura. No nos damos cuenta de la manga ancha imperante, quizás en cumplimiento de aquella mulata cubana, convertida en «Pitonisa», en el balcón del Molino Rojo de París.

Cuando nos anunciaron, tan eficazmente la novedad de «Volando hacia Río de Janeiro», con preciosas artistas deslumbrando su intrepidez sobre las alas del aeroplano, al enfrentarnos con el baile de la 'Carioca», nos inmutamos Fué tal la sorpresa, que ni tiempo había para cambiar impresiones con nuestra compañera. La fiebre bailable, se produce sin freno. La danza va creciendo de ritmo y contorsión. Se nos dirá que después de haber aceptado a las hawainanas, no hay que reparar en molinetes de mayor o menor importancia, según sean de violentos los escorzos degradantes y cadéricos.

Y como las imitaciones, superlativan la licitud, cuando una niña imite, en el hogar, lo que ha visto en compañía nuestra, no se le puede reñir en serio, porque hemos sido nosotros los culpables de la licencia.

—¡Niña, no hagas eso, que es muy feo!...

Y la niña nos mirará atónita, porque ella buscaba el aplauso y se halla con una reprimenda. ¿Dónde está, pues, lo inmoral? Porque si lo moral corresponde a la fineza de las buenas costumbres, desde el momento que aceptamos esa «Carioca», llevada después al teatro bufo, en donde su tremenda y espectacular presentación, se aviva un poquito más. bien podemos reirnos de los peces de colores, porque la mulata cubana del Molino Rojo, tenía un verismo futurista, como lo demuestran estos dos pareceres, diametralmente opuestos:

—¿Qué le parece a usted hasta dónde hemos llegado con tal espectáculo?

Y mientras uno, con una cara de dos metros de largo, nos revela su espanto así:

—¡Compadre, esto es lo no visto de escandaloso!...

Otro, saturado de indiferentismo, nos objetará:

—¡Pues, chico, yo no le veo nada del otro mundo!

Y he aquí por qué llevados por el ambiente, dejamos a nuestras hijas y a nuestros nietos, que vayan al cine a divertirse, sin preocuparnos de lo que los niños aprenden; ni de lo que sus instintos les sugieren; ni aun de los principios morales que tenemos la imperiosa necesidad de tutelar.

¿A qué gastar gazmoñerías ni recatos de vejestorio?

Ya hemos transigido, alborozados, con las trusas de las playas, siguiendo la moderna imposición de la moda ligerísima y vistosa La mulata de París necesitará aun más concesión. Lo prueba que en una sociedad distinguida, por su «élite» social, en una junta general se presentó la moción, con prioridad a toda la orden del día, para que se facultara a usar, en la playa, la simple y modélica vestimenta de flecos, que usan en Hawai. Quien esto proponía, era un caballero sin tacha, un hombre cultísimo, un universitario eminente. ¿Qué quiere decir esto? Pues que vamos cediendo, tanto y tanto, que el nudismo será tortas y pan pintado, según la marcha de los tiempos. Cierto es que, al ponerse a votación el caso, sólo hubo el voto del respetable amigo, con la gracia de otro, que no permitió fuese un solitario en lo propuesto.

Mussolini, entre sus rasgos geniales, tiene el de velar por el Instituto Internacional del Cine Educativo de Roma. Cada semana va tres veces a informarse del curso de esta nueva escolástica, que tiene el respaldo de la Sociedad de Naciones.

Todo lo que sea amoral, deriva en sus naturales consecuencias. El cine, no hay duda alguna de que ilustra. Pero tampoco la hay en que tiene sus riesgos maléficos que destruyen algunos principios fundamentales del Cristianismo.

Se desmiente la noticia de un encuentro entre grupos de agrarios de España y Portugal

Las cárceles de Cáceres están completamente llenas de detenidos a consecuencia de la huelga de campesinos por lo que hubo que llevar muchos a las de otras localidades

MADRID, junio 9. (AP.)—El subsecretario del ministerio de la Gobernación ha desmentido los rumores que circulaban por esta capital relativos a que los agricultores portugueses y españoles habían sostenido un encuentro en Cáceres.

Agregó que e nla provincia de Jaen, una de las más afectadas por la huelga de campesinos, reina relativa tranquilidad, y que la fuerza pública ha practicado varios arrestos entre los huelguistas por realizar actos de coacción y repartir proclamas de propaganda subversiva.

Los detenidos en la provincia de Cáceres, dijo el subsecretario de la Gobernación, han sido conducidos a otras cárceles, a causa de que las prisiones de esa provincia están llenas de presos.

Comentando el discurso pronunciado hoy por el Presidente de la Generalidad de Cataluña en Barcelona, el subsecretario de la Gobernación dijo:

Cataluña ha sufrido siempre un exceso de amor propio, pero por encima de él ha prevalecido el amor a España.»

PIERDE VIRULENCIA LA HUELGA DE CAMPESINOS

MADRID, junio 9. (AP.)—Las informaciones que se reciben de provincias dan cuenta de que escasean los actos de violencia con motivo de la huelga de campesinos.

Un telegrama en que se informaba que un carro de la guardia de asalto que se dirigía a la provincia de Toledo sufrió un accidente, resultando varios guardias heridos, no ha podido ser confirmado todavía oficialmente.

Continúa la censura para todas las noticias que hagan referencia a la huelga de campesinos.

LA OPINION PUBLICA ASISTIO AL GOBIERNO DE SAMPER

MADRID, junio 9. (WP.)—La nota política de la semana la ofreció la huelga de campesinos, perfectamente dominada por el Gobierno. Solo quedan de ella algunos retazos que terminarán en un plazo muy breve.

Se ha visto que lo único que persiguen los directores del movimiento es producir alarma en el público.

Por su parte el Gobierno ha encontrado un gran apoyo en el pueblo y ha podido adoptar medidas enérgicas, que han sido muy aplaudidas por la opinión sensata, la cual insta a los ministros a que sigan por el camino emprendido, único medio de acabar con los alarmismos injustificados.

EXCURSIONISTA MUERTO AL CAERSE POR UN BARRANCO

PALMA DE MALLORCA, junio 10. (SE).—Durante una excursión al Monte Puig Mayor, el joven alemán Bruno Buttorvecok, de 21 años de edad, tuvo la desgracia de caer por un barranco, resultando muerto.

Dice Cambó que la "Lliga" es invencible y que en sus 30 años de vida asistió ya al sepelio de todos sus enemigos

Agrega que, cuando los que quieren el monopolio de la República se convenzan de que la opinión pública los ha repudiado de una manera definitiva, dirán que maldita la República

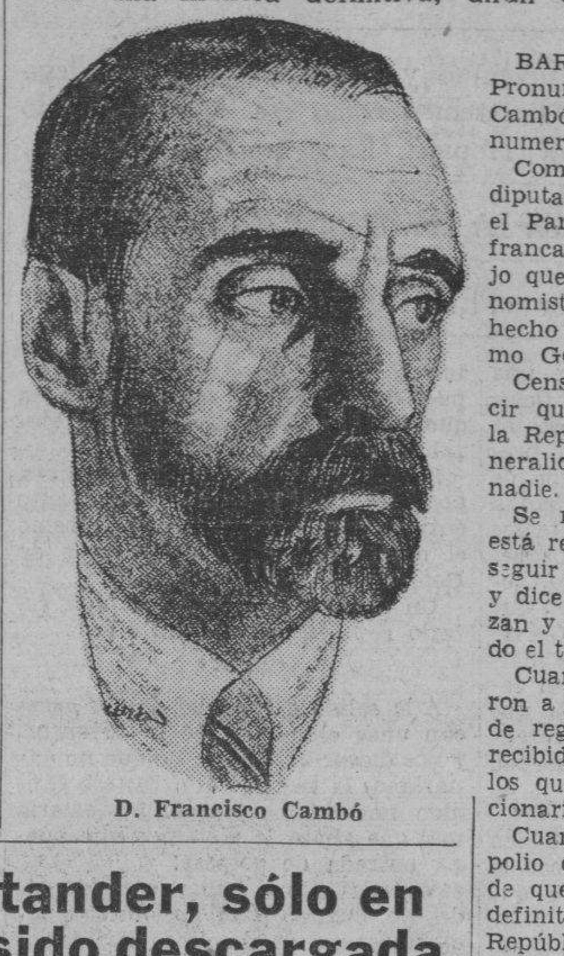

D. Francisco Cambó

BARCELONA, junio 10. (SE).—Pronunció una conferencia el señor Cambó, que duró dos horas. Asistió numerosísimo público.

Comenzó diciendo que de los 200 diputados de derechas que hay en el Parlamento, 160 han entrado ya francamente en la República. Se dijo que estas Cortes serían antiautonomistas; pero el Gobierno actual ha hecho más por el Estado que el mismo Gobierno Azaña.

Censura a la Generalidad, por decir que Cataluña es el baluarte de la República. El Gobierno de la Generalidad no puede ser baluarte de nadie.

Se refiere a la maniobra que se está realizando en Madrid para conseguir la disolución de estas Cortes, y dice que las izquierdas sólo enzalzan y encomian la democracia cuando el triunfo les sonríe.

Cuando esas derechas se acercaron a la República, lejos de servirles de regocijo, ha sido mal acogido y recibido como cosa indignante por los que formaban el Comité revolucionario.

Cuando los que quieren el monopolio de la República se convenzan de que la opinión les ha repudiado definitivamente, dirán que maldita la República.

Si se disolvieran las actuales Cortes el presidente de la República habría agotado su derecho a la disolución en los años de su mandato y las próximas Cortes tendrían que durar forzosamente cuatro años, no siendo más que una convención.

Habla de las últimas manifestaciones de la Ezquerra. Esta dice que son de protesta contra el fascismo y en sus manifestaciones figura el grito poco amable de ¡abajo Cambó!

El fascismo no es la camisa ni el modo de saludar, sino el confundir el Estado con el partido político en el Gobierno. La actitud de la Ezquerra es de régimen fascista. La radio publica todos los días soflamas revolucionarias y no ha podido radiar mi discurso. Si yo hubiera hablado desde Madrid me habrían podido oir en toda España menos en Cataluña.

Selvan a dicho que Carbó no puede vivir en Cataluña porque se le haría la vida imposible. Muy pronto la Liga representará la verdadera Cataluña, pués en las últimas elecciones la Ezquerra, a pesar de detentar el Poder, obtuvo sólo el cincuenta por ciento de los votos.

Explica la retirada de la Lliga del Parlamento catalán, y afirma que la Lliga es invencible y en su vida de treinta años, ha asistido al sepelio de todos sus enemigos.

Negó que la Lliga haya dejado de ser catalanista, y explicó su posición ante la ley de contratos de cultivo. El Gobierno de Madrid obró constitucionalmente, llevando la ley al Tribunal de Garantías.

Explica la actitud de la Esquerra cuando el debate de reforma agraria, en que propuso que ésta alcanzase también a Cataluña, mientras la Lliga presentó un voto para que no la alcanzara. Por lo visto, lo que quería la Esquerra es que hubiera dos leyes contradictorias.

Terminó el señor Cambó invitando a los catalanes a que laboren por el engrandecimiento y prosperidad de Cataluña.

En Motrico, Santander, sólo en una semana ha sido descargada anchoa valuada en 25,000 duros

Una interesante entrevista con Gutiérrez Gamero, que fué diputado en la República del 73. Falleció la esposa de un fusilado en 1883. Cinco ayuntamientos son destituídos

SAN SEBASTIAN, junio 10. (SE).—Durante una semana, los vaporcitos han pescado cantidades de anchoas que no se lograban desde hace muchos años. Las fábricas de salazón de anchoas están trabajando con gran actividad.

En Montrico se descargó anchoas por valor de 25 mil duros. A Guetaria acudieron vaporcitos de puertos de Santander, Vizcaya y Guipúzcoa, y descargaron 114 mil kilos de anchoas, que fueron adquiridos por los salazoneros al precio de 1.15 a 1.20 pesetas el kilo.

Esta cifra ha batido todos los records registrados en Guipúzcoa.

Tenemos noticias de que en otros puertos se han descargado asimismo cantidades enormes.

FALLECE LA ESPOSA DE UN FUSILADO EN 1883, EN SANTO DOMINGO DE LA CALZADA

MADRID, junio 10. (SE).—El día 22 del pasado mes ha fallecido en el Hospital Provincial, doña Francisca Carmona, viuda del Sargento Primero D. José Guerrero Martín, que fué fusilado en el año 1883 en Santo Domingo de la Calzada.

Esta señora figuraba la primera en la relación de supervivientes de la primera República, a los que la Ley del día 19 de mayo concedía el Gobierno honores y distinciones en memoria de los que supieron sacrificarse en holocausto de las ideas liberales.

No ha podido disfrutar doña Francisca Carmona de los honores concedidos por el Gobierno de la República a los familiares y supervivientes de los que supieron perder la vida por los ideales de la ibertad.

El Sargento Guerrero Martín sucumbió víctima de la reacción monárquica, y su esposa no logró la satisfacción de ver compensado en ella el heroismo y la entereza de su esposo, reconocidos por la segunda República, que no ha olvidado a los héroes de antaño.

UNA ENTREVISTA CON EL SEÑOR GUTIERREZ GAMERO

«Heraldo de Madrid» publica una conversación sostenida por uno de sus redactores con el escritor y académico don Emilio Gutiérrez de Gamero, que fué Diputado cuando la República del 73 y cuenta ahora noventa años de edad.

El reportero le preguntó si encuentra algunas relaciones entre el estado actual de la República y los últimos meses de la del 73, a lo que repuso el señor Gutiérrez de Gamero:

«Hay algunos puntos de conexión. Entonces no existía la FUE, la FAI, la UGT ni la Firpe, ni nada. Los estudiantes sólo se dividían en neos y liberales, y se atacaban únicamente de palabra. No había tampoco sindicalistas, y Pablo Iglesias no sacaba los pies de las sábanas socialistas. No había comunistas tampoco. Por eso aquella República pudo consolidarse acaso más fácilmente que la de ahora; pero acabó con ella la palabra «federal».

«No hay que olvidar—añadió—que los Estatutos de hoy son los cantonales de entonces».

Y terminó diciendo a los periodistas:

«Ruego a ustedes que no me hagan la faena de proponerme para ningún homenaje o gran cruz».

Diversos factores han influído en la baja de la Bolsa

MADRID, junio 9. (WP.) — A principios de semana la Bolsa se manifestó inquieta, produciéndose bajas al final, pero reaccionó lo bastante para que la liquidación semanal ofreciera un aspecto análogo al de la pasada.

Esto tiene su explicación lógica si no se olvida la huelga de campesinos, la cual, no obstante haber sido un fracaso, hizo que se retrajera el capital, influyendo también las cotizaciones impuestas por la Bolsa de Barcelona, donde parece que se prepara una gran jugada, aunque no cuenta para ello con grandes asistencias.

El disgusto de la Generalidad de Cataluña por el fallo del Tribunal de Garantías Constitucionales, que no le ha dado la razón en el recurso interpuesto por el Gobierno de Madrid contra la ley de cultivos del Parlamento catalán, también ha debido influír en el curso de las transacciones bursátiles.

Aunque la deuda reguladora se mostró en el último día optimista, el cambio exterior se cotizó con baja, no grande pero sí lo suficiente para destacar la inquietud de los elementos capitalistas ante la campaña alarmista, único fin que persiguen los socialistas con la huelga de campesinos.

Cuando la "Playa de Madrid" se hallaba llena de público, los fascistas irrumpieron en ella

Acompañado por los ministros de la Guerra y Marina, ayer embarcó para las Islas Baleares el Presidente señor Alcalá Zamora, para asistir al final de las maniobras de la flota

MADRID, junio 9. (AP.)—Dos muertos y una veintena de heridos fué el resultado del encuentro ocurrido hoy entre fascistas y elementos de la extrema izquierda en la llamada Playa de Madrid, en los suburbios de esta capital.

La policía dice que los fascistas se cansaron de dar vivas al fascismo en momentos en que la Playa estaba abarrotada de público. El tiroteo duró varios minutos logrando finalmente la fuerza pública dispersar a los bandos contendientes.

Las autoridades recogieron muchos cuchillos, palos y revólvers en la escena del combate.

Según se ha anunciado en los centros oficiales, los dos muertos son de filiación fascista. Entre los heridos hay dos socialistas en gravísimo estado.

EMBARCO EL PRESIDENTE ALCALA ZAMORA PARA BALEARES

MADRID, junio 9. (AP.)—El Presidente de la República, señor Alcalá Zamora, en compañía de los ministros de Guerra y Marina, señores Hidalgo y Rocha, y de sus ayudantes ha embarcado hoy para las Islas Baleares a fin de presenciar la última fase de las más elaboradas maniobras navales efectuadas por la escuadra desde el establecimiento de la República.

Uno de los supuestos tácticos de las maniobras consistirá en el ataque a las costas catalanas y baleares, donde se proyectan construír importantes defensas.

Los agregados navales de Inglaterra, Francia e Italia siguen de cerca los resultados de estas maniobras, teniendo en cuenta la importancia estratégica de las Baleares en el Mediterráneo.

LE MALTRATAN Y LE ROBAN DOS MIL PESETAS

PONTEVEDRA, junio 10. (SE).—Cuando desde esta capital regresaba a la inmediata parroquia de Campaño, después de realizar unas ventas de ganado en la feria que aquí se celebra, fué asaltado por dos desconocidos el propietario Manuel López, a quien después de maltratarle le arrebataron dos mil pesetas que llevaba como producto de la venta efectuada.

Las Cámaras de Comercio de Galicia dan su opinión sobre nuevas líneas trasatlánticas

Está realizando ya las pruebas oficiales, después de las que efectuó sobre amarras, el buque de guerra español que se dedica a planero «Tofiño», construído en El Ferrol

LA CORUÑA, julio 10. (SE.)—Son de gran importancia del anteproyecto de Ley de Industrias y Comunicaciones marítimas, pendiente de información pública, y los dictámenes que han emitido Corporaciones económicas de toda la nación y las Cámaras de Comercio de Vigo y La Coruña, entre ellas.

Ambas Cámaras gallegas, siquiera tratan, con más o menos extensión, los diferentes aspectos del citado anteproyecto, dedican atención especial al examen y crítica de las líneas transoceánicas de navegación que se proponen.

También se ha hecho público el informe elevado por la Cámara de Comercio de Ferrol; extenso también y ampliamente razonado como los que anteriormente nos hemos referido.

La característica principal del dictamen de la Cámara ferrolana estriba en la consideración preferente que otorga a las cuestiones relacionadas con el sostenimiento de una eficiente marina mercante nacional.

En tal sentido, propugna por la creación de una flota mercante, a base de dos barcos de gran lujo; dos barcos para cuatro clases de pasaje y gran capacidad de carga, de 15,000 toneladas; y tres, también de pasaje y carga, de tipo más pequeño, con velocidad no inferior a 16 millas.

Insiste este informe en la necesidad de dar las máximas ventajas al buque nacional y en no mermárselas frente al extranjero; en que no se permita la importación de buques construídos en otros países, ni usados ni nuevos, y señala, como lógica consecuencia, la precisión de efectuar en España las necesarias construcciones navales para atender en forma debida al servicio de las líneas que el Estado va a estimular y proteger.

Habría problema, para llevar a la práctica esta conclusión si en España no hubiese facilidad de construír buques de los mentados y de otros tipos; pero en el dictamen que España está preparando para la construcción de buques nacionales cien por cien, dotados de todos los requerimientos que exigen los servicios de navegación. Y es una gran verdad por lo que atañe a Ferrol

La cuestión económica es también materia de estudio en el dictamen de la Cámara de Ferrol, que refiere aquélla a la aceptación de su propuesta de crear nueva flota, de no subvencionar más que bascos nacionales útiles entre los que existen y con menos de 20 años de vida, y de provocar el desguace de todo lo malo y anticuado con subvenciones o expropiación. Para atender a tan trascedente obra, propone consignar la cantidad de 100 millones de pesetas durante 24 años, que se reducirán escalonadamente hasta alcanzar el tope de 78,6 millones o quizás menos.

Para justificar tal propuesta, expónese qué asombrosas sumas dedican otras naciones para subvencionar construcciones de buques y líneas de navegación propias.

Se propugna, naturalmente, porque en los Astilleros de Ferrol se construyen los buques de lujo y los mixtos de pasaje y carga, pues para esa clase de construcciones están especializados aquellos talleres. Y se añade que, puesto que los barcos que sirvan las líneas nacionales tendrán que carenar periódicamente en Ferrol, dos veces al año, cuando ésto suceda, la escala de La Coruña se sustituya por la de Ferrol, con la cual el pasaje no tendrá que hacer una nueva escala. Aspiración esta última que, por modesta, pudiera aceptarse, pero que sin duda determinaría entorpecimientos en los itinerarios y en diversos servicios que afectan a las líneas y a los pasajeros.

UN NUEVO BUQUE DE GUERRA

FERROL, junio 10. (SE.)—Realizadas ya las pruebas sobre amarras comenzará las oficiales, saliendo fuera del puerto, el nuevo buque de guerra «Tofiño» construído en estos astilleros.

Desplaza este barco-planero 1,220 toneladas.

Tiene de eslora el «Tofiño» 68,125 metros; de manga, 10,66; de calado, 3,353, y de puntal, 5,971.

Como comandante de la nueva nave de guerra va el capitán de corbeta e ingeniero naval, don José María González Llanos, componiendo el cuadro de oficialidad los capitanes de corbeta don Gonzalo Bruquetas y don Santiago Antón y el teniente de navio don Víctor Rosa Garrido.

Es inquietante la situación política actual de Cataluña

MADRID, junio 9. (AP.)—La situación de Cataluña ofrece características inquietantes.

Los telegramas que se reciben de Barcelona informan que el Presidente de la Generalidad de Cataluña, Luis Companys, pronunció las siguientes palabras en un mitin político celebrado hoy:

«El gobierno ha demostrado un espíritu de hostilidad a Cataluña. Los monárquicos y simpatizadores de la Monarquía dominan el gobierno central.»

El Consejero de Cultura de la Generalidad, señor Gassols, declaró que el Gobierno de Madrid trata de bloquear la autonomía de Cataluña.

Sin embargo, el primer ministro Samper y otros funcionarios del gobierno de Madrid creen que la controversia está solucionada siempre que el Congreso de Cataluña revise la ley de cultivos de tal manera que evite tado conflicto con la autoridad nacional.

El Gobierno español está dispuesto a hacer respetar el Convenio hecho con Francia sobre la República de Andorra

Un grupo de jóvenes excursionistas que regresaba del campo a Madrid, fué tiroteado por unos pistoleros desde un auto, matando a un niño e hiriendo a dos muchachas, hermanas suyas

MADRID, junio 9. (AP.)—El ministro interino de Estado declaró hoy a los periodistas que en vista de las noticias que se reciben desde Andorra, dando cuenta de que determinados intereses franceses intentan dominar en Andorra y han iniciado una persecución contra los españoles residente en aquel pequeño Estado, el gobierno de Madrid está dispuesto intervenir al objeto de que sea respetado el convenio celebrado entre España y Francia durante el régimen republicano español.

UN GRUPO DE EXCURSIONISTAS AGREDIDO A TIROS

MADRID, junio 9. (AP.)— Unos pistoleros, que no han podido ser identificados, hicieron fuego de revólver des de un automóvil contra un grupo de jóvenes que regresaban en una excursión en el campo, dando muerte a un muchacho e hiriendo gravemente a una joven.

El hecho ocurrió en la calle Eloy Gonzalo.

Los agredidos caminaban tranquilamente por la calle Cardenal Cisneros, cuando al cruzar la calle de Eloy Gonzalo estuvieron a punto de ser arrollados por un automóvil. Como protestaran contra la velocidad que llevaba la máquina, del interior de la misma partieron varios disparos de revólver, emprendiendo inmediatamente el automóvil la fuga.

El niño Lino Rico falleció en el acto y dos hermanas suyas recibieron heridas. La joven Marina Jiménez, de 16 años de edad, se encuentra agonizando.

MULTADO «EL SOL» Y «ABC»

MADRID, junio 9. (AP.)—El Subsecretario del Interior anunció hoy que ha impuesto multas de mil pesetas a los periódicos «El Sol» y «ABC» por no haber cumplido con el requisito de la censura.

Cablegramas por correo

Por C. Cabal.

AQUELLO DE UNA COSA ES PREDICAR...

Bah, bah, con los socialistas...! tanto cantar la República, tanto sacarle el jugo a la República, tanto comerse los hígados de quienes se atrevieran a oponerse «al paso de la República», y ahora resulta que nada, que la República nada...!

—Hay República, es verdad... Pero esta no es la nuestra— dicen ellos.

Y esto puede expresarse con una imagen: la República, un limón: los socialistas unos bebedores que están rabiando de sed...

Cojen el limón, lo estrujan, se beben todo el líquido de un sorbo, y tiran la pulpa exhausta...

Y ahora, a esperar otro limón más lleno.

De modo que ya se sabe: en la apariencia, —arriba la República...!

Esto es:: :

—Arriba el limón...!

LOS COQUETEOS FEBRILES

A causa de esta actitud asegura el partido socialista que ya no quiere nada en adelante con los republicanos consabido.

A él, plin, los republicanos...!

Es decir, que Azaña, plim... Casares Quiroga, plim...! Marcelino Domingo, plim también...!

Es verdaderamente doloroso, sobre todo para Azaña.

El partido socialista ya era el único partido que le quedaba a Azaña por delante. La cosa estaba muy bien. Ya recordaréis vosotros, del partido socialista que incluso le abrazó públicamente.

Y de repente, el desprecio...!

Hubo infidelidad? Hubo traición? Hubo por parte de la pobre novia alguna ligereza lamentable...?

Ah, no, quien puede pensarlo...! Lo que sin duda siente es que el partido tiene un ataque de enojo, y está haciendo sufrir a sus afectos sin porqué ni para qué.

Ahora que en este caso dirá Azaña con muchísima razón:

—Ah, pero qué te creías...? conste que en adelante, y para siempre, yo no me peino «pa» tí...!

Y hasta quizá se cobre del desdeño peinándose para otros!

POR LO QUE PUEDA OCURRIR...

Precisamente estos días, anda toda la prensa con Azaña que le lleva y que le trae, y que le vuelve a llevar, y que le vuelve a traer...

Porqué...? Vaya...! Pués por nada...! Por ganas de molestarle...! Por «eso» de Casas Viejas, que al cabo se va a ver en tribunal, para que digan los jueces quien es el verdadero responsable de los doce asesinatos que hubo de perpetrar la fuerza pública, en memorable ocasión.

El gobierno era entonces el de Azaña.

Y del suceso, ya sabéis de sobra...

Disparan unos rebeldes, los sitió en una casa dicha fuerza, y va luego recogiendo a todas las personas que encontraba en las casas del lugar, y las va fusilando con dulzura. En un gobierno del Sr. Azaña, la dulzura resulta ineludible...

Pero bien, de todo esto quien responde...?

Va a responder, por de pronto, el capitán que dirigió la fuerza.

Más este capitán arguye así:

—Es que yo, en la cuestión, ni entro ni salgo... Yo soy sencillamente un militar a quien se le dieron órdenes...

—Cómo...! Y quién se las dió?

—Pués el gobierno...!

Y de ahí este clamor de última hora de la opinión y la prensa:

—A ver el Sr. Azaña...! Que salga el Sr. Azaña...! que diga el Sr. Azaña lo que deba decir sobre el asunto...!

Sí, sí, ya están arreglados...! Porque el Sr. Azaña se sonríe, y sigue tan calladete...

Con lo listo que es el hombre, y todo el mundo lo supone tonto...!

EQUIPAJES·MODERNOS
BAULES-MALETAS-NECESERES
SOMBRERERAS-MALETINES
SACOS PARA ROPA etz. etz.
La Casa del Perro-Neptuno 38

Excursión a Europa
España-Francia-Italia-Suiza y Alemania
Salida de la Habana 19 de Julio --- Vapor "SIERRA VENTANA"
76 dias de viaje Precio $1.150
VIAJE CON SEGURIDAD Y CONFORT Y LIBRE DE PREOCUPACIONES, CON ABSOLUTA LIBERTAD, VISITANDO LUGARES MARAVILLLOSOS DE ESTAS NACIONES
PIDA HOY MISMO EL FOLLETO DESCRIPTIVO A SU ORGANIZADOR EN CUBA
JOAQUIN BOADA
Oficina: Empedrado No. 30.—Departamento No. 11.—Correo: Apartado 314 o a la Compañía Naviera LLOYD NORTE ALEMAN, S. A. Obispo No. 28.
Teléfono: A-3455.
EL BILLETE DE PASAJE DE REGRESO ES VALIDO POR UN AÑO, PUDIENDOSE APLICAR DICHO PASAJE POR LA VIA NEW YORK EMBARCANDO EN LOS MAGNIFICOS Y RAPIDOS VAPORES "BREMEN" — "EUROPA" — "COLUMBUS" y OTROS
NO PIERDA TAN BUENA OPORTUNIDAD PARA PASAR SUS VACACIONES
HAGA SUS RESERVACIONES PRONTO PARA OBTENER MEJOR ACOMODAMIENTO

--ARTICULOS--
PARA PERROS
Cuide su perro. El mejor—el único—amigo fiel del hombre merece atención. No lo deje sufrir. Tinata mata la garrapata y las pulgas (y las chinches). Tráigalo a pelar. Use jabón Tinata. Collares, correas, cadenas, bozales, etc., etc., de todo hay un gran surtido de todos precios.
LA CASA DEL PERRO
NEPTUNO 38
Fabricantes especialistas de artículos finos de cocodrilo legítimo
Días 11-20-30.

M.E.C.D. 2016

GRAN PROGRAMA DE BASEBALL HOY EN STADIUM TROPICAL

SENSACIONAL EMPATE ENTRE GALLEGOS Y ASTURIANOS EN BALOMPIE

SPORTS — DIARIO DE LA MARINA — SPORTS

PAGINA DIEZ — LA HABANA, LUNES 11 DE JUNIO DE 1934 — AÑO CII

AMATEURS

—A El Salvador...!
—Rodríguez Knight, vale.
—Es otro buen candidato.

(Por DAN)

El viaje a El Salvador tiene revolucionado el «cotarro» deportivo. Todas las conversaciones jiran alrededor de esa «feria», habiendo satisfecho a muchos la noticia brindada por el Comité en el sentido de que se seleccionarán coaches cubanos en casi todos los equipos.

Sólo vendrá un americano, el head coach de track y field, pero los atletas están dispuestos a pedir su retiro si el hombre no demuestra que realmente vale.

Ya tenemos bastantes miembros en el cuerpo de bomberos!

*

Hace días hablamos de las probabilidades de los coaches de basket ball y señalamos a Capy Campuzano, Ramón Azcaraye, Raúl Canosa y Enrique González, como los más indicados. Hoy queremos agregar un nombre más, por tratarse de un elemento valioso que merece ser tomado en consideración, y que sólo omitimos por un olvido involuntario. Nos referimos a Joe Rodríguez Knight, que ha dejado este año muy buena impresión con los Tigres del Atlético.

Rodríguez conoce mucho de basket y pudiera ser otro buen candidato para el coaching de nuestro conjunto.

*

Nos decía el otro día un entendido en la materia, y creemos que tiene razón, que en basket ball debe seleccionarse un equipo, en lugar de escoger al conjunto regular que conquiste la justa nacional de la U. A. de A. Habiendo cinco meses por el medio, bien puede hacerse una selección, que en ese lapso debe coger toda su forma y convertirse en una excelente máquina de pases y goals.

*

En la Habana viven muchos jugadores de basket de verdadera puntería a los cuales no se puede olvidar a la hora de formar el equipo nacional, y lo mismo decimos de los grandes players de Cárdenas, y algunas estrellas que trabajan en Camagüey.

Porro, por ejemplo, es un muchacho de excelentes condiciones, que bien puede hacer algo en el team nacional.

*

En esta semana, probablemente, se entenderán estos señores con el Comité Olímpico y la Junta Nacional, para hacer el nombramiento de los coaches.

Los Comisionados de los distintos deportes que se practicarán en los Juegos Deportivos, serán los presidentes de las Federaciones unionistas, excepción hecha de algunos casos, como en esgrima, donde actuará de comisionado Dudefaix.

*

Los candidatos para trabajar con los atletas cubanos son:

En basket: Campuzano, Enrique González, Azcárate, Canosa y Rodríguez Knight.

En track y field: Notario, Campuzano, Joaquín Fernández Andes, Canosa, Troadio Hernández.

En natación: Manolo Díaz, Titó Silverio, Fernando Estévez, Pedro Miranda.

En volley ball: Manolo Díaz.

En los otros deportes no se nombrarán coaches, probablemente.

CORTO LA LLUVIA EL PROGRAMA DE BASE BALL, AYER

El programa suspendido se ha de ofrecer el sábado 23. Muy buenos juegos esta semana.

La lluvia estropeó ayer el «show», de los baseboleros amateurs en los terrenos del Vedado Tennis. Al caer en el segundo inning del primer encuentro, forzó a todos a correr rapidamente las cortinas, dejando que otro día, más deportivo y menos gris, se preste a las actividades.

Jugaban los teams de Regla y Vedado su anunciado encuentro, y marcaba el score una anotación de 3x1 favorable a los campeones de 1933, con Portela y Gilberto Torres como hurlers oficiales, cuando cayó el aguacero definitivo que forzó a la suspensión. Los fanáticos se sintieron desilusionados, y cada cual lamentó que el agua escogiese precisamente el domingo para obsequiarnos con la «música más selecta de su repertorio». Pero no hubo remedio al mal, y todos tuvieron que escapar lo más pronto posible para evitar que nuevos y fuertes aguaceros les condenaran a pasar la tarde en el campo azul.

Después de transcurridas dos horas, el Signori Areny, presidente de la Liga Nacional, anunció que los dos desafíos en cuestión tendrán lugar el próximo sábado 23 del presente mes, llevando como campo de acción el propio terreno del Vedado.

JUEGOS DE LA SEMANA

En esta semana se iniciará la segunda vuelta de la contienda, brindándose a los fanáticos un excelente programa en los terrenos del Vedado.

El sábado por la tarde, comenzando a las tres, jugará el Yara con los Blanqui-negros del Fortuna, debiendo intervenir Picazo y Zabala en el box, y el domingo actuando también en el campo azul, se jugará el siguiente doble header:

2:00.—Vedado vs. Hershey.
4:00.—Cubanaleco vs. Regla.

EL TEAM OLIMPICO

Se comentó ayer mucho en el Vedado Tennis la declaración oficial hecha por el Comité Olímpico en el sentido de que en base ball se hará una selección, ya que hay tiempo suficiente para que un grupo de estrellas pueda ser bien preparado. Todos los jugadores convienen en que el chance es más justo así, brindándose a todos un campo excelente para que demuestren sus facultades durante la temporada.

Ahora todos los players jugarán buen base ball, aún militando en novenas flojas, y el campeonato tomará mejor interés.

Los fanáticos, incidentalmente, señalan ya a players como Fleites, Picazo, Izquierdo, Quilla Valdés, Román y otros como los más indicados para integrar el team cubano.

EN UN EMOCIONANTE ENCUENTRO, JUVENTUD ASTURIANA Y DEPORTIVO CENTRO GALLEGO EMPATARON A DOS GOALS DISCUTIENDO LA FINAL DE LA COPA "HOTEL FLORIDA"

Hacía mucho tiempo que Juventud y Deportivo Centro Gallego no ofrecían un match tan reñido como ese de ayer jugado en el stadium Cerveza Tropical. Buen trabajo de Dunjó.

VENCIO EL ATLETIC EN LA SERIE DE PROMOCION

(Por «PETER»)

Hubiéramos dado cualquier cosa por haber tenido a mano ayer un pluviómetro, pues aseguraríamos que se estableció una marca. ¡Qué manera de llover, caballeros!

Cuando más fuerte llovía, se nos acerca un aficionado a las sedas deportivas del Deportivo Centro Gallego, y nos dice al oído: «No se asombre usted; hoy llueve tanto porque enterramos a Bigotes».

—¿Y eso qué quiere decir?—le interrogamos. Y el galleguista, que es un chunguista de ley, nos riposta:

—Demasiado sabe usted, Peter, lo que le quiero decir.

—☼—

Asómbrense ustedes, ahora: A pesar de lo que llovió ayer, y a pesar, también, del agua que nos ha estado echando el hijo de Saturno y Rhea, más popularmente conocido por el nombre de Júpiter Pluvioso, se pudo jugar en el Gran Stadium Cerveza Tropical. Verdad es que cuando más gordas eran las gotas, los muchachos no jugaron, pero una vez que la llovizna alternó con el aguacero, se anunció que el partido de Juventud Asturiana y Deportivo Centro Gallego, se iba a celebrar. Y hubo hasta quien creyó que se trataba de una broma, pues al ver el campo convertido en un enorme lago, nadie creyó de verdad que era cierto el anuncio que hizo la Fede que la llovizna alternó con el aguamedio del amplificador de voz. Alguien comentó: «Esa es una broma de Luisito González Moré».

Pero nosotros, que conocemos las condiciones del Stadium Cerveza Tropical; nosotros, que sabemos cómo «traga», gracias a su magnífico drenaje, sabíamos que íbamos a ver el choque sensacional de los «primos hermanos». Y tal como lo pensamos, así sucedió. Poco a poco el agua se fué esfumando, y cuando estábamos en la segunda parte de la gloriosa jornada, ya estaba el «field» tropicalino como si sólo hubiesen caído gotas. Con razón estaba Rodríguez, el Encargado de ese Stadium, más contento que unas Pascuas.

No hay duda, señores fanáticos. Después de la ruda prueba de ayer, no hay temor a la suspensión de ningún partido en el campo de la cervecería «La Tropical». De ahora en adelante, cuando anunciemos los partidos en ese Stadium, lo haremos en la forma que acostumbran a hacerlo en Norteamérica: «Shine or rain», se celebrarán partidos en el Stadium Cerveza Tropical.

—☼—

¿Qué vamos a decir del choque entre gallegos y asturianos?

Hay para llenar una página, y de muy buen agrado la haríamos si no fuera porque tememos a la derecha de Galiana, nuestro compañero, que seguramente reclamará el espacio que él tiene asignado para la descripción de otros muchos e importantes eventos.

Juventud Asturiana y Deportivo Centro Gallego ofrecieron ayer el match cumbre del año. Sin hipérbole, podemos decir que en todo el transcurso del largo Campeonato que se acaba de jugar, no dió ningún otro encuentro tan emocionante como ese que nos ofrecieron en una pista «a lo San Mamés». Los aficionados, aunque por breves momentos se habrán creído que estaban presentes en el campo del Athletic de Bilbao, y que el choque que iban a presenciar no era el de dos teams de la Habana, sino el de los Leones del Norte contra los Merengues, actuales Campeones de España. El que no fué ayer al gran Stadium Cerveza Tropical, a estas horas debe maldecir de su suerte, pues pueden tener la completa seguridad de que dejaron de ver uno de esos matchs en que la vida de los que padecen del corazón, no vale un real.

—☼—

Dicen que no hay mal que por bien no venga, y es verdad. Si no cae la cantidad de agua tan enorme que cayó ayer, les garantizamos a ustedes que no se habría presenciado un match tan fantástico. Pues de no haber refrescado tanto, los jugadores no resisten el enorme tren que desarrollaron en los ochenta minutos. A la verdad, no nos explicamos de dónde sacaron tanta reserva para terminar el juego, sobre todo después de una temporada tan larga en que los partidos eran anodinos, desabridos, sin vida alguna.

En ninguna final de Campeonato, podemos asegurar, se jugó con tanto entusiasmo y con tanto coraje como el que hicieron gala los atletas de Centro Gallego y Juventud.

Un partido, en fin, como para estarlo recordando todo un año.

—☼—

A la salida del campo, se nos acercan unos «hinchas» de la Juventud, y nos dicen: «La culpa de que no ganáramos la tiene el árbitro; ese bandido nos robó el juego. No estaría mal que ahora le diéramos una buena entrada de golpes».

Y todavía no había acabado de decirlo, cuando pasa por nuestro lado un grupo de damitas, partidarias del Centro Gallego, y se expresan en estos términos: «A Dunjó hay que pegarle. Ese bandolero no nos dejó ganar. Y todavía hay cronistas que lo defienden...»

Nosotros nos sentimos aludidos y al mirar a las enfurecidas fanáticas, se nos encara una y nos pregunta:

—¿Por qué nos expulsó al Isleñito?

Claro que no dijimos nada, porque lo que tenemos que decir nos pagan para escribirlo; pero sí nos echamos a reir porque sacamos en consecuencia, por todos estos lamentos, que el vigésimo tercer hombre en el campo había estado imparcial, y que sólo por esto le pedían la cabeza tirios y troyanos.

No saben esos aficionados, que era la despedida de José Dunjó. El hombre va a pedir su baja como árbitro, y para despedirse, pidió arbitrar dicho encuentro. Ya verán lo que vale ahora cuando su ausencia sea notada en los fields balompédicos.

—☼—

Hablar de notabilidades en el match de ayer, es cometer una injusticia. En ningún partido como ese el conjunto se distinguió. Todos dieron su mejor esfuerzo, y por eso resultó el partido cumbre del año.

No obstante, se nos va a permitir que hagamos un párrafo aparte para Panchito, el joven y valiente defensa de los gallegos, que al lado de Chorens, no parecía un recluta, sino un «as» que trataba de tú por tú al Maestro. Fué en todos los momentos de apuro, el valladar más fuerte que tuvieron los gallegos cuando más peligrosos eran los ataques de los asturianos.

—☼—

El partido de promoción entre el Athletic y el Nacional, lo ganaron los Campeones de la Segunda Categoría, que ahora irán a jugar, por virtud de ese triunfo, a la Serie «B».

El primer tiempo quedó empatado. El resultado del juego fué 4 por 1. a uno. Pero en el segundo, jugado todo bajo un fuerte aguacero, los de Lamparilla y Villegas se nos mostraron como jugadores de pista fangosa y se hicieron dueños de la húmeda cancha, anotando tres goals más, uno de ellos de «penalty».

—☼—

El Juego de Fortuna e Iberia no se efectuó. Algunos jugadores salieron a patear el balón, pero como el agua amenazaba anegar el campo, los árbitros no salieron, y por esta causa no se jugó.

—☼—

¿Cuándo se jugará el partido de desempate?

Lo natural es que no lo jueguen el domingo. En primer lugar, esos atletas son merecedores a un buen descanso. Había que ver cómo estaban ayer al terminar la dura jornada. En segundo lugar, no hay derecho a que en ese encuentro, deje de jugar el Isleño, ya que ello resultaría un handicap a favor de la Juventud. Y en tercer lugar, hay por medio la fiesta de los «Toros» de la Juventud, el domingo, y bien merecido se tienen esa recholata. Hay que premiarlos.

Ayer nos enteramos que Karoly Katzer, entrenador que fué del Fortuna y, últimamente, del Deportivo Centro Gallego, se encontraba pasando una situación casi precaria en Cuba, ya que ha dejado de pertenecer como preparador de team a esas dos instituciones deportivas. Y nos enteramos también que el hombre tiene deseos de volver a su país con su señora y un pequeño hijo de quien él siempre nos decía: «Próximo centro delantero del Fortuna».

Pero Karoly Katzer, dicho sea en pocas palabras, no tiene un centavo para marcharse. Y como quiera que los partidos homenajes en esta época son muy difíciles de conseguir, por muchos motivos, ¿no les parece a ustedes, queridos fanáticos, que una colecta en favor de ese hombre q. tanto ha hecho por el fútbol en Cuba, podría facilitarle los pesos necesarios para ese viaje?

Nosotros tenemos casi la seguridad de que sus amigos del Fortuna y los del Centro Gallego, serán los primeros en responder a este llamamiento.

El hombre tiene méritos contraídos para un homenaje, pero entre los obstáculos que hay para ello figura el de que se quiere ir el día 24, y casi no hay tiempo materialmente de organizarlo. De manera que este medio nos parece el más viable, y al mismo tiempo servirá para hacer una demostración pública de sus simpatías entre la afición.

De manera que desde hoy lunes, en la redacción de DIARIO DE LA MARINA se reciben cantidades, desde una peseta en adelante, para hacerle un regalo a Karoly Katzer, en nombre de la afición cubana.

Vamos a ver, ¿quiénes son los primeros?

COMO SE DESARROLLO EL ENCUENTRO ENTRE CENTRO GALLEGO Y JUVENTUD

A las 5.16 salen los equipos al campo, en medio de grandes y continuados aplausos. Se hace el sorteo de campo y los equipos se alinean en esta forma, ante el árbitro José Dunjó:

JUVENTUD ASTURIANA: Pepín; Julio y Mariano; Ñico, Bolero y Strauss; Enrique, Pelayo, Carlos, Benegas y Santos.

CENTRO GALLEGO: Manolín; Panchito y Chorens; Bequejo, Isleñito y Gisleño; Magriñat, Bebo, Borrazás, Tuñas y Sosa.

5.17: Comienza el partido. Saca Juventud.

5.19: El primer avance es para los toros, pero el tiro de Pelayo a goal, sale a kick. Otro ataque de los asturianos y el chut de Olivera es blocado por Manolín, quien se cae y es **fouleado**.

5.20: Centro de Sosa al que Tuñas le mete la cabeza para el remate, pero la pelota pega en el poste.

5.21: Centro de Sosa que no se aprovecha. Otro chut de Enriquito que va a kick.

5.22: Ataque galaico que corta Ñico.

5.23: Centro de Paco es blocado por Manolín, a quien agarran cuando tenía el balón aprisionado. El árbitro señala falta a Carlos Olivera. Ataque de la Juventud por el ala derecha, surje un chut del extremo de esta ala, Pepín acepta el tiro, pero se cae, pierde la bola y la recoje la defensa que despeja.

5.28: Buen despeje de Chorens, de cabeza, a un centro del extremo derecha. Aplausos.

5.30: Avance del Centro Gallego. Sale Pepín a evitar el fusilamiento choca con Borrazás. La bola sale a out, y al hacerse el throw-in, se hace un buen cambio de juego, la pelota pasa al extremo opuesto del campo, se centra y el remate de Bebo va fuera. Locura en las filas gallegas.

5.34: Dominio astur que acaba cuando Enrique, sin querer, lleva la pelota a kick por obligarlo a ello Chorens.

5.35: Primer off side del match, a Magriñat. Una mano de Strauss y Requejo tira el **free-kick**, Bebo trata de rematar con la cabeza, no la alcanza, el portero sale a evitar el remate y tampoco se encuentra con el balón que se desvía y va a kick rozando uno de los postes. El delirio en la glorieta.

5.37: Golpe franco contra el Centro Gallego que Chorens se encarga de despejar. Avance de los Alacranes, hay un choque entre Sosa y Pepín. Un avance astur, muy peligroso: Pelayo dribla un defensa, pero Chorens acude en auxilio de su compañero y le deje el camino expedito a Pepín para que despeje de un patadón.

5.39: Primer goal para el Centro Gallego: Borrazás le pasa la bola a Magriñat, éste centra y remata Borrazás. Pepín hace una estirada de **diving** pero la pelota entra a besar el tejido entre las manos del **keeper** y el larguero. La que se forma no es para describirla.

5.40: Avance de Juventud que rechaza Gisleno.

5.41: Pancho comete foul a Benegas, cerca del área de los sustos. Lo tira Enrique, alto, fuera.

5.45: Dominio astur, pero Chorens, en el suelo despeja flojo, y al rematarse nuevamente por un delantero astur la pelota va a kick.

5.47: Dominio del Centro Gallego. Salvan los medios.

5.49: Foul del Isleño a Benegas. Lo tira Mariano. Sigue dominando la Juventud, pero Bebito, que ha bajado, salva la situación. Golpe franco por mano de Requejo, lo tira Enrique, fuera también.

5.52: Escapada de Enrique. Le sale Panchito al encuentro y el extremo toca la bola para hacer el dribling, pero el tiro le sale largo y Manolín puede recoger para hacer el despeje. Un avance de los gallegos es salvado por Benegas.

5.55: Ataque del Centro Gallego. Centro del extremo izquierda que remata Borrazás, de cabeza, fuera.

5.57: Otro ataque galaico. Borrazás entra desesperado al remate, choca con Pepín, cae aquel casi noqueado y a los pocos instantes suena el pito del referee, dando por terminado el primer tiempo.

EL SEGUNDO HALF

6.11: Saca el Centro Gallego. Bebo pierde el esférico cerca de la meta contraria. Un avance de la Juventud en el que hay un corner, concedido, sin querer, por Chorens. El goal del empate se ve venir.

6.12: Sigue el dominio astur. Un centro de Strauss es tocado por la cabeza de Pelayo, la pelota va a Olivera, quien remata y empata el partido. Locura entre los hinchas asturianos. Otro avance de los toros, hay un chut y un buen blocaje. Por fin Chorens desembaraza el juego de su área de un fuerte kick.

6.15: Centro de Sosa que no hay quien remate y va a kick.

6.16: Centro de Benegas que Carlos Olivera, de cabeza, echa fuera.

6.19: Castigo a Enrique. Lo rechaza la Juventud que ataca y consigue un corner que se despeja.

6.20: Tiro de Enrique Ferrer y despeje flojo de Chorens. Pelayo recoje y remata, pero salva Requejo, recogiendo la pelota Strauss que tira nuevamente a goal, y la pelota va a kick.

6.22: Corner cedido por Mariano. Lo tira Sosa y Benegas nuevamente echa a corner. Entonces va Borrazás a hacer el saque de esquina, y lo hace tan medido, que Pepín recoge el envío pegado al larguero, pero al hacer el dribling, pareció que llevó la pelota nuevamente a corner y esto produjo no pocas protestas. Se paraliza el juego y el árbitro va a consultar con los jueces de línea, señores Hermida y Polo, pero ninguno ha visto nada, y entonces el árbitro tiene que hacer un saque neutral. (Polo vió bien la jugada, pero por miedo parece, no quiso decir nada; Polo estaba muy retirado).

6.25: Ataque de la Juventud. Melee en la puerta de Manolín y produce un corner que tira Enrique. Se despeja flojo de cabeza, hay un nuevo remate y Bebo, que ha bajado nuevamente a la defensa, salva de cabeza.

6.26: Avance del Centro Gallego que se pierde por indecisión del extremo izquierda. Avance de la Juventud que corta, echando fuera, Chorens.

6.28: Benegas pasa a Enrique, éste centra la pelota que se pasea ante el goal hasta que llega a los pies de Paco Santos que la desvía a goal... La que se forma.

Se anima aún más el juego. El tren es fantástico, y por primera vez se ve echar un balón fuera, por Juventud Asturiana, como es natural, que es la que está arriba en la anotación. El Centro Gallego parece decidido al empate, sus jugadores echan el resto, como aquel que dice.

6.34: Chorens y Gisleño hacen filigranas rechazando un ataque.

6.36: Un centro de Sosa da en el poste, se produce una melee ante el marco de Pepín y Tuñas aprovecha la ocasión para rematar y empatar el partido.

Se empieza a jugar con rudeza.

6.40: El árbitro echa fuera del juego a Isleñito, que ha tirado una patada «a lo Borrazás». Pero no castigó a Benegas que también hizo lo suyo.

6.43: Dos fouls seguidos a Juventud Asturiana, y el último produce un golpe franco, que se tira directo y bloca Pepín.

6.45: Escapada de Enrique. Logra escabullirse y pasar a Chorens, centra la pelota y Benegas sólo, ante goal, en un tète a tète con Manolín, remata por alto, que era la jugada más difícil, pues lo fácil era colocarla en la meta.

6.47: Foul de Panchito, cerca del área. Se despeja.

6.49: Ataque aciclonado de la Juventud, sale el portero y el goal parece inminente, pero Panchito salva la situación.

Y poco después, termina el match, produciéndose entonces los comentarios de los cuales nos hacemos eco en otro lugar.

LA FIESTA DE JUVENTUD

«Un día en Asturias»

Un título sugestivo. Un momento o unos momentos muchísimo más sugestivos, a propósito de la fiesta de la Juventud Asturiana, esos serán los del día 17 del presente mes en todos los jardines de la cervecería «La Tropical».

Un día en Asturias, pasando por «La Tropical», donde, en qué sitio de Asturias no se encuentra, a la vuelta de una curva, en lo alto de un picacho, una casita coquetona que diga La Tropical, de un indiano que así evoca los días de grandes fiestas celebradas en los jardines de la cervecería «La Tropical»? Pues evocadora de un día de diversión en Asturias y rememorando días grandes y rumbosos de Asturias, será la formidable fiesta que celebrarán los toros de la Juventud Asturiana; una fiesta que es maravilla de colorido, y que será la mejor de las mejores fiestas celebradas en el año.

Y baste decir que las entradas ya se están agotando y que va a haber que coger fila para poder obtenerlas.

PROGRAMA PARA LAS CARRERAS DE HOY

PRIMERA CARRERA, 6 furlongs
For 4 year olds and upwards

Reclamable	Premio $135
Sauf	115
Red Likker	115
Voltesta	x105
Jaz King	x110
Donya	x105
Murmuring Pines	x110
Ournen	x105
Oregon Ctizen	x110
Notre Ninette	110
Abduction	115

SEGUNDA CARRERA: 5 y 1|2 fur.
For 4 year olds and upwards

Reclamable	Premio $135
Peter Braceup	x111
Exception	111
Pernoel	107
Beau Aspin	x107
Earl of Warwick	x109
Magnitude	107
Cedar Crest	x109
Satin Shoes	x108

TERCERA CARRERA: 5 furs.
For 3 year olds and upwards

Reclamable	Premio $135
Charming Emma	107
Irish Music	x98
Runaway Kid	x107
Stefan»s Lass	x105
Chummy	108
Yumurí	x101
Royal Bud	101

CUARTA CARRERA: 5 y 1 2 fur
For 4 year olds and upwards

Reclamable	Premio $135
Bess Cloi	x100
Heighe Bob	x110
Matin»s Minister	x110
Keewatin	115
Decorous	105
Bobby F.	115

QUINTA CARRERA: 6 furlongs
For 3 year olds and upwards

Reclamable	Premio $135
Tea Topics	105
Cutaloose	110
Magic Arrow	110
Wee B.	105
Yankaway	108
Thunder Speed	112

SEXTA CARRERA: 1 y 1|16 Mille
For 4 year olds and upwards

Reclamable	Premio $135
Grey Gull	x100
Swinwood	110
Fair Atina	104
Sandals	110
Robrack	110
Sweeping Hour	105
Venezuela	x108
Workless	x111

SEPTIMA CARRERA: 5 furlongs
For 3 year olds and upwards

Reclamable	Premio $135
Dolice	103
Cañonazo	102
Hard Rock	x106
Trimalta	x92
Nelson	108
Camp Boss	114
Guide Book	99
Annete B	103

WESLEY FERRELL LES GANO A LOS SENATORS EN SU PRIMERA SALIDA

Al pitchear su primer encuentro completo, el veterano pitcher amarró corto a los Senadores

BOSTON, junio 10. (AP.)—Al hacer su primera salida oficial de la temporada como «starting pitcher», Wesley Ferrell, veterano ex lanzador del Cleveland, que fué tomado por los Red Sox en un importante cambio, logró derrotar a los Senadores de Washington, dominándolos con score de 4 por tres.

Sólo ocho hits pudieron batearle a Ferrell, que trabajó toda la distancia sin el menor esfuerzo. Los bateadores del Washington lucieron indefensos, habiéndole conectado unos 11 lances por el infield.

El score fué:

WASHINGTON

	V	C	H	O	A	E
Myer, 2b	3	0	0	2	3	0
Kuhel, 1b	4	1	0	8	0	0
Manush, lf	4	0	1	2	0	0
Cronin, ss	4	0	1	4	4	0
Stone, rf	3	1	0	1	0	0
Travis, 3b	4	1	2	0	0	0
Schulte, cf	4	0	1	7	0	0
Berg, c	4	0	0	2	1	0
Thomas, c	4	0	3	0	1	0
Totales	34	3	8	26	9	0

Había dos outs cuando se anotó la decisiva.

BOSTON

	V	C	H	O	A	E
Cissell, 2b	4	2	2	2	3	0
Werber, 3b	4	1	1	1	2	0
Morgan, 1b	4	0	0	13	2	0
R. Johnson, lf	4	0	0	1	0	0
Reynolds, cf	4	1	2	0	0	0
Porter, rf	3	0	2	2	0	0
R. Ferrell, c	3	0	0	5	0	0
Lary, ss	3	0	0	2	22	0
Bishop, x	0	0	0	0	0	0
W. Ferrell, p	4	0	1	1	4	0
Totales	33	4	8	27	13	0

Anotación por entradas:

Washington	021	000	000—3
Boston	200	101	00x—4

Sumario:

Empujadores: Cronin, Schulte, Thomas, Cissell, R. Johnson, W. Ferrell. Two base hits: Travis, W. Ferrell, Reynolds, Werber. Three base hits: Cronin, Schulte. Sacrifices: Myer, Porter. Home run: Cissell. Double plays: Myer a Cronin a Kuhel. Quedados en bases: Washington 8; Boston 6. Base por bolas: Thomas 2; Ferrell 3. Struck outs: Thomas 2; W. Ferrell 4. Balk: Thomas.

FRONTON JAI-ALAI

—Hoy gran programa, hoy.
—Tres magníficos partidos.
—Sigue la invasión de fans.

Resultado de la función de anoche

Primer partido:

	Tantos.
Esquivel y Solá, blancos	21
Juanito y Goyo, azules	25

Ganador: azules.

Primera quiniela:

	Tantos.	Pagos.
Ferrer	6	3.63
Salazar	2	3.85
Goyo	2	7.27
Millán	4	13.09
Hugues	4	3.85
Ochoa	4	5.95

Ganador: Ferrer, 3.63.

Segundo partido:

	Tantos.
Millán y Salazar, blancos	27
Ferrer y Hugues, azules	30

Ganador: azules.

Segunda quiniela:

	Tantos.	Pagos.
Iturrino	6	4.70
Sarmiento	4	4.40
Aguiar	4	2.61
Adolfo	4	5.42
Escarza	3	5.87

Ganador: Iturrino: 4.70

Tercer partido:

	Tantos.
Iturrino y Escarza, blancos	30
Sarmiento y Adolfo, azules	27

Ganador: Blancos.

PROGRAMA PARA LA FUNCION DE HOY LUNES A LAS 8 Y 30

Primer partido, a 25 tantos: Juanito e Iturriaga, blancos; contra Aguiar y Goyo, azules. A sacar los primeros del cuadro 9 y medio y los segundos del 10.

Primera quiniela, a 6 tantos: Goyo, Iturriaga, Aguiar, Esquivel, Iturrino y Sarmiento.

Segundo partido, a 30 tantos: Creus y La Paz, blancos; contra Ochoa y Mir, azules. A sacar ambos del cuadro 10.

Segunda quiniela, a 6 tantos: Ochoa, Mir, La Paz, Paco, Creus y Salazar.

Tercer partido, a 30 tantos: (Amateurs): Faura y Piloto, blancos; contra Riverón y Amancio, azules. A sacar los primeros del cuadro 10 y los segundos del cuadro 9.

NOTA.—El partido de amateurs se llevará a efecto, para complacer la petición de numerosos aficionados.

BASKET BALL BENEFICIO DE LOS MARTIRES

El próximo miércoles por la noche, en el floor del Instituto de la Habana se celebrará un buen programa de basket ball a beneficio del Comité Pro Mártires Universitarios, en el que tomarán parte cuatro buenos equipos de los que están tomando parte en la justa de la Liga Social de Amateurs de Cuba.

En el primer juego, o séase, a las nueve de la noche, contenderán: Tropical y Víbora Tennis; y en el segundo, Acción Republicana y Club Pirata de La Lisa.

Los fanáticos deben de ayudar a la erección del monumento a los muchachos universitarios que cayeron luchando contra la tiranía.

ENTRE CAZADORES

—Caamaño tiene un faisán.
—Lo llevó... y se lo llevó.
—Triunfo de Mark Pollack.

Eduardo Caamaño, el Presidente del Club de Cazadores del Cerro, que es un señor que casi nunca tira platillos, se apareció ayer en el tiro muy tempranito, e hizo lo que Juan Palomo. Se presentó con el trofeo de «Le Trianón, un faisán de bronce, y le dijo a los muchochos: «Este es el premio de la tirada de hoy, me ha hecho portador del mismo, y como el donante es amigo mío, voy a tirar yo también».

«¡Albricias!», dijeron casi a coro todos los tiradores.

Quintero se hizo cargo de anotar en el libro, Solar cogió el yeso para apuntar en la pizarra, y Tomás se fué a manejar la palanca impulsadora de los pequeños discos de arcilla. Y Felipe Martínez, el veterano gran tirador, se brindó, ya que no tiraba, a actuar de juez.

«¡Fuego a la paloma!», fué el grito de Tomás. Y comenzó la justa:

Capitán Pablo Cruz, Walter Heyman, Fermín Méndez Neira, Eduardo Caamaño y Rodrigo Díaz, ocuparon los sitios en este mismo orden, empezaron a pedir «pull» y empezaron a romper... y a errar.

Termina la primera tanda y en la pizarra se advierten las siguientes cifras: Capitán Cruz, 21; Heyman, 17; Neira, 22; Caamaño, 24, y Rodrigo, 23.

Entonces empezaron las caras antes risueñas a ponerse serias. Méndez Neira y el Capitán Cruz, que estaban en el 66, se miraron uno al otro, como diciendo, (refiriéndose a Caamaño): «Este hombre ha venido dispuesto a comerse el faisán».

Pero alegres y confiados fueron a tirar la segunda tanda. «Ese no es perro que sigue a su dueño», comentó alguien. Y los del 66, que creyeron en esto, lanzaron una sonrisa de esperanza.

Comenzó la segunda tanda, y en ella Caamaño rompió 21, haciendo un total de 45 de 50, que aplicado al handicap de 60 de Caamaño, resultaba un «cinch». Con decirles a ustedes que Felipe Martínez no hizo ni uso de su tabla famosa de handicap, queda dicho todo, pues la ventaja de Eduardo era tanta, que apenas sonó el último disparo, lo invitaron para que fuese a la cantina, donde es costumbre mojar todos los premios que se ganan.

En esta segunda tanda Rodrigo Díaz rompió los 25, pero aparece con 24 porque de acuerdo con las Reglas de Tiro, al disponerse a romper uno de sus platillos, se encontró que disparó y no había metido el cartucho en la escopeta. Un lapsus, en fin, que nunca le había pasado. ¿En qué estaría pensando el hombre?

He aquí el score de la tirada:

Tiradores.	1o.	2o.	Total
Cap. Pablo Cruz	21	21	42
Walter Heyman	17	14	31
F. Méndez Neira	22	19	41
Eduardo Caamaño	24	21	45
Rodrigo Díaz	23	24	47

A pesar de lo mala que se presentó la mañana por la lluvia pertinaz que azotó el campo de tiro de la novel Asociación de Tiro, que tiene su «range» en Arroyo Arenas, se celebró la competencia de pistola, tiro de precisión en opción al práctico premio donado por «El Casino», y en ella resultó triunfador Mark Pollack que últimamente viene descollando como uno de los mejores tiradores de pistola locales.

La tirada de Mark Pollack fué muy uniforme e indica la clase de tirador que es pues mantuvo un promedio muy saludable en puntos efectivos en cada cartón cerrando muy fuerte con un espectacular 90 que dió al traste con las esperanzas que tenía de ganar otro de los que para la tirada de ayer tenían gran «chance», el Dr. Carlos Rodríguez Feo, que fué quien hizo el mejor score.

..Todos los tiradores estuvieron muy contentos pues se ha adoptado por la Directiva de la ANTC, el sistema de handicap conocido por «BCA-CANADIAN», y con el cual se han acabado los «agachados» y como es lógico tal medida tomada redundará en beneficio del deporte en general.

A continuación publicamos el record de la competencia:

Concursantes.	Rec. por cart.	Total
C. R. Feo	90-88-37-83-87	435
M. Pollack	86-85-88-85-90	433
J. Pedroso	87-87-77-85-84	420
M. Quevedo	84-75-73-83-81	396
L. Dediot	74-80-82-83-65	394
F. Enríquez	75-69-84-78-79	385
C. Gaunaurd	78-70-73-81-78	380

Para hoy se anuncia la competencia de tiro a la voz de mando y con la reglamentación de los Juegos Deportivos Centro Americanos en opción a valioso y artístico trofeo que dona Francisco Enríquez.

REBOLLAR DEBUTO BIEN ANOCHE EN MIRAMAR GARDEN

Ofreció la mejor pelea de la noche, dejando una favorable impresión en el público.

Bonito programa de boxeo se ofreció anoche en el ring del Miramar Garden, por varios entusiastas del sport que, olvidando por completo la celebración de las fiestas decretadas por el Gobierno, se lanzaron al ring, dispuestos a contribuir también con un aceptable «show» a la animación popular.

En el mismo se celebraron cinco peleas bastantes parejas, que gustaron a la afición, y que dieron una idea de la situación en que se encuentra actualmente el boxeo de segunda división aquí.

En el primer bout de la noche Ramón Rebollar, debutante, dejó una agradable impresión al derrotar por decisión a Kid Chevalier, quien tuvo que soportar la lluvia de golpes que le cayó encima.

En el segundo Tomás Smith derrotó por decisión a Kid Pelusion. En el tercero se decretaron unas tablas cuando Nicolás Luaces y Kid Sabatés parecieron luchar parejos, y en el cuarto bout Carlos Magaz derrotó por decisión a Julio Recio, después de ocho rounds de actividad.

El match estelar, aunque parezca mentira, fué el más flojo de todos, habiendo ganado el Black Bill Holguinero a Valentín Pedroso.

Anunció Peñita.

APRETADO SCORE DE CINCO POR CUATRO DERROTO AL CIRCULO

Se necesitó un esfuerzo bueno de los Osos Blancos para lograr la derrota del team de Diviñó

El team del Círculo de Artesanos perdió ayer su match con el conjunto de la Asociación Cubana, en el segundo game del doble header social ofrecida en los terrenos de San Antonio de los Baños, pero, no fué sin que antes pusiesen en práctica una de las más lindas resistencias que se han hecho en el campeonato.

Los muchachos, admirablemente dirigidos por el veterano Octavio Diviñó, no se amilanaron por el hecho de que la Asociación tuviera una magnífica arrancada que le valió por cuatro carreras en tres innings, y presentaron lucha sin igual, anotando sucesivamente en el quinto y sexto acto.

Después de poner el score 5x4, la lucha fué brillante, necesitándose de un gran esfuerzo final de los Osos Blancos para evitar que el equipo de los Artesanos ganase el partido.

El score:

A. CUBANA

	V.	C.	H.	O.	A.	E
J. Bernal, lf	4	0	0	1	0	0
M. Avoy, cf.	3	2	0	3	0	0
A. Alvarez	5	0	2	5	2	0
F. Guerra, c.	5	3	3	7	0	0
A. Falla, 3a.	3	0	0	3	1	0
C. Padilla, 1a.	4	0	2	6	0	0
J. A. Febles, rf.	3	0	0	0	0	0
M. Suárez, ss.	3	0	1	2	4	1
L. Ruisánchez, p.	3	0	0	0	2	1
A. Mesa, p.	1	0	0	0	0	0
J. López, rf.	1	0	0	0	0	0
Totales	35	5	8	27	9	2

C. DE ARTESANOS

	V.	C.	H.	O.	A.	E
A. Gómez, cf.	3	0	1	3	0	0
P. Navarrete, rf.	3	0	0	0	0	0
M. González, 2a.	5	0	0	5	0	0
J. I. Piedra, lf.	5	1	2	2	0	0
M. Gorostiza, 1a3a	3	0	0	1	0	0
A. Suárez, 3a	0	0	0	0	0	0
L. Robainas, ss.	4	1	1	1	6	0
J. M. Díaz, c.	3	1	1	7	1	0
E. Sierra, p.	2	1	1	1	1	0
E. Nadji, 1a.	4	0	1	6	0	1
R. Alvarez, rf.	2	0	0	1	0	0
Collazo, x	1	0	0	0	1	0
Totales	35	4	7	27	9	1

Anotación por entradas:

A. Cubana	202	010	000—5
C. Artesanos	000	013	000—4

Sumario:

Carreras empujadas: F. Guerra 3; C. Padilla; E. Sierra; L. Robainas; A. Gómez 2. Two base hits: M. Suárez; J. I. Piedra; L. Robainas. Home runs: F. Guerra 2; E. Sierra. Bases robadas: P. Navarrete; M. Suárez; J. López. Struc kouts: E. Sierra 7; Ruisánchez 1; A. Mesa 4. Bases por bolas: E. Sierra 5; Ruisánchez 4; A. Mesa 2. Dead balls: E. Sierra a Falla. Tiempo: 1 hora 40 mts. Umpires: V. González (home); T. Reyes (bases). Anotador: Julio Fránquiz. Observaciones: Hits a L. Ruisánchez: 6 en 5.2|3 y 28 v. al b. x bateó por Gorostiza en el 9o. Lo ganó Ruisánchez.

GRAN PROGRAMA DE BASE BALL SE BRINDARA HOY EN EL STADIUM «LA TROPICAL»

Esta tarde habrá nuevamente baseball en los terrenos de la Tropical, en opción al campeonato de la Liga Social. Se jugará un interesante doble header, en el cual ha de brindarse a los fanáticos par de choques de verdadero interés.

El programa combinado es:

2.00.—Acción Republicana vs. Materva.

4.00.—Cultural vs. Artesanos.

Y en el mismo debe jugarse bonito baseball.

El team de la Cultural tiene a su haber dos buenas victorias sobre los mejores equipos de la Liga y parece destinado a seguir dando que hacer, y la Acción Republicana, con Boffill en la línea de fuego, es siempre digno de ser tomado en consideración.

Mucho público asistirá a los games. Todos los fanáticos «harán su parte como es debido», asistiendo al programa que se anuncia.

LOS JUEGOS DE AYER EN LAS LIGAS MAYORES

LIGA NACIONAL

		C.	H.	E.
New York	421 015 320—	18	20	0
Filadelfia	300 013 000—	7	16	3

BATERIAS: Hubbell, Luque, Bell y Mancuso; Collins, Grabowski, Moore y Todd.

		C.	H.	E.
Boston	312 011 000 02—	10	15	1
Brooklyn	010 024 100 00—	8	13	3

BATERIAS: Brandt, Frankhouse Smith y Spohrer; Leonard, Carroll Beck y Lópe.

		C.	H.	E
Cincinnati	100 012 000—	4	11	0
Chicago	301 010 11x—	7	12	1

BATERIAS: Derringer y Lombardi Warneke y Hartnett.

		C.	H.	E
Pittsburgh	010 100 000—	2	9	1
San Luis	001 010 10x—	3	13	

BATERIAS: Meine, French y Grace P. Dean y V. Davis.

LIGA AMERICANA

		C.	H.	E
Filadelfia	000 010 020—	[illegible]	10	
New York	411 000 10x—	[illegible]	9	

BATERIAS: Mahaffey, Dietrich y Berry; Murphy, Grimes y Dickey.

		C.	H.	E.
Washington	021 000 000—	3	8	1
Boston	200 010 001—	4	8	1

BATERIAS: Thomas y Berg; Wesley Ferrell y Rick Ferrell.

		C.	H.	E.
Chicago	001 000 200—	3	6	0
Detroit	000 000 010—	1	8	0

BATERIAS: Jones y Madjeski; Rowe y Cochrane.

		C.	H.	E.
San Luis	000 010 000—	1	7	2
Cleveland	021 100 02x—	6	15	0

BATERIAS: Coffman y Hemsley Weiland y Pytlak.

EL PROXIMO DOMINGO DARAN LA FIESTA PARA ORBETA EN MIRAMAR

El gran homenaje a Anisio Orbeta, el amigo de los amigos, que se llevará a cabo el próximo domingo día 17, será sin duda alguna un acontecimiento deportivo de gran relieve. Los organizadores de esta función han combinado para ese día un formidable programa a base de Baby Carpentier, el vencedor del recio fajador Marino Díaz, y Alex Yanes, el genuino Campeón de los bantamweights, que se encuentra invicto.

Enrique Albalate, el Campeón middleweight del Instituto de la Habana, que también se encuentra invicto, figura en la pelea semifinal, batiéndose contra el formidable oriental José Luis Galarraga. Albaleta se encuentra invicto en cuatro salidas y todos sus admiradores esperan verlo triunfar una vez más el domingo día 17.

José Román, el agresivo zurdito de Colón, es otro de los que participarán del gran programa, batiéndose contra Manuel de la Vega. El programa constará de seis peleas y será, sin duda, un verdadero desfile de estrellas, donde los combates emotivos se sucederán con marcada regularidad.

M.E.C.D. 2016

ITALIA GANO AYER EL CAMPEONATO MUNDIAL DE FUTBOL

FRANCIA ELIMINO A ALEMANIA EN LOS CUARTOS FINALES DE TENNIS

SIGUE PITCHEANDO CONSISTENTEMENTE EL NOVATO MURPHY

Ayer volvió a ganar otro game, derrotando a los Atléticos de Filadelfia con score de 7x3.

NUEVA YORK, junio 10. (AP.) — Johnny Musphy, joven lanzador derecho de los Yankees, que se inició como regular por el New York cuando el cuerpo de pitchers del club estaba en pobrísimas condiciones, continúa ganando desafíos. Esta tarde, al ir al box frente a los Atléticos de Filadelfia, el valioso player logró adjudicarse una victoria de 7 por 3, después de permitir 20 hits aislados.

Murphy estuvo entero en los «pinches», no dejando en ningún momento que los Atléticos le bateasen algún hit que pudiese descomponerle el paso doble.

Ruth volvió al line up, pero tuvo que abandonar el game a la mitad. Gehrig pegó otro home run.

El score:

ATLETICOS

	V	C	H	O	A	E
Williams, 2b	5	0	1	2	2	
Cramer, cf	5	2	4	3	0	
Johnson, lf	5	1	1	1	0	
Foxx, 1b	3	0	0	1	8	
McNair, ss	2	0	1	0	2	
Coleman, rf	3	0	1	2	0	
Higgins, 3b	2	0	1	2	1	0
Hayes, c	3	0	0	3	0	1
Miller, (1)	1	0	0	0	0	0
Berry, c	0	0	0	0	0	0
Dietrich, p	1	0	0	1	2	0
Pinney, (2)	1	0	0	0	0	
Marcum, p	2	0	1	0	3	
Warstler, (3)	0	0	0	0	0	
Totales:	33	3	10	24	12	1

(1)—Bateó por Hayes en el 8o.
(2)—Bateó por Dietrich en el 5o.
(3)—Corrió por Marcum en el 9o.

YANKEES

	V	C	H	O	A	E
Hoag, cf, rf	4	1	1	0	0	
Rolfe, ss	4	1	1	4	5	
Ruth, rf	1	1	0	3	0	
Byrd, cf	0	0	0	0	0	
Gehrig, 1b	4	2	2	8	0	
Chapman, lf	4	1	2	3	0	0
Lazzeri, 2b	3	0	0	2	5	0
Heffner, 2b	0	0	0	1	2	0
Dickey, c	3	0	0	5	0	
Crosetti, 3b	3	0	1	1	0	
Murphy, p	3	1	1	0	1	0
Grimes, p	0	0	0	0	0	0
Totales:	29	7	8	27	13	

Anotación por entradas:

Atléticos	000	010	020—3
Yankees	411	000	10x—7

Sumario:

Gehrig 4; Hoag, Crosetti, Cramer, Chapman, Johnson, Foxx. Two base hits: Cramer, Murphy, Gehrig. Three base hits: Hoag, Cramer, Johnson. Home runs: Gehrig, Cramer. Sacrifices: Murphy, Crosetti. Double plays: Rolfe a Lazzeri a Gehrig 2; Lazzeri a Rolfe a Gehrig; Higgins a Williams; Rolfe a Heffner a Gehrig. Bases por bolas: Mahaffey 2; Murphy 6; Dietrich 3; Marcum 1. Struck outs: Murphy 4; Dietrich 1. Hits a Mahaffey, 1 en 0; Dietrich 4 en 4; Marcum 3 en 4; Murphy 10 en 8 (ningún out en el noveno inning); a Grimes 0 en 1. Ganador Murphy. Perdió Mahaffey.

RESULTO UN EXITO LA REGATA POR LA COPA "RAFAEL POSSO"

Los tripulantes del «Yuyú», por un lamentable olvido perdieron a la hora de amarrar el barco.

(Por RUBEN OTERO)

Los yatistas criollos tuvieron ayer de mañana un gran día a pesar de lo gris que se presentó el ambiente.

La originalísima competencia por la copa «Rafael Posso» resultó del agrado de los contendientes y de los muchos fanáticos que presenciaron la salida y llegada.

A las once en punto sonó el cañonazo de «ready». Inmediatamente los patrones y grumetes empinaron el codo y se dispararon un «calientico» en el famoso bar «Perales».

Cuando vino el segundo bombazo, los muchachos y ancianos se lanzaron escalera abajo, corriendo por todo el puente del ala izquierda, hasta el final. Allí, se montaron en las embarcaciones, elevaron las velas y a ver quién llega primero.

Muchas lindas mujeres se encontraban en el muelle animando a los competidores y riéndose de las posibles caídas, ya que parecían los lobeznos una piara de toros en busca del trapo rojo.

Los primeros en arreglar las «vituallas» náuticas fueron los jóvenes García Tuñón y Xavier de Santa Cruz, que por madrugar, también regresaron para ganar en la cantina.

Realmente la victoria debió corresponder a los tripulantes del «Yuyú»: el belga Kates y el cubano Quintana. Ellos arribaron con una buena ventaja a la meta; pero se les olvidó amarrar la mula en el muelle y entonces el cuadrúpedo tumbó a Genaro, con la consabida derrota.

La mañana fué aristocrática, pues los ganadores ostentan en su arboladura familiar títulos nobiliarios.

Santa Cruz, por ejemplo, es el Conde de Mopox y su compañero García Tuñón, es nieto de la Marquesa de Prado Ameno.

Los viejos lobos no pudieron hacer la cruz, como era de esperarse. El reuma crónico, las enfermedades cardíacas, achaques de la edad, impidieron a muchos practicar track, teniendo que caminar la distancia que les exigía para desquite, el impepinable Rafael Posso.

«Papaíto» Washington, Adrián Maciá, Alberto Rueda, Schellens, Skilton, etc., optaron por quedarse detrás de la barrera.

Muy congratulado se vió Conrado W. Massaguer, el genial caricaturista que acaba de regresar del extranjero, por la tribu yatista, en donde goza de inmensa simpatías y popularidad.

Adolfo Kates llamó la atención por un tabaco «eléctrico» importado de Ostende, que es un remedio infalible para los picadores de profesión.

Hay que hacer constar que el doctor Miguel Antonio Riva, conspicuo Comodoro del Habana Yacht Club, no actuó en el jurado y la causa solamente usted puede preguntársela al «signori» Possetti.

Nuestro buen amigo el doctor Raúl Montoro, no tuvo necesidad de usar el forceps en la «mandíbula» de Papaíto esta vez, porque se conformó el decano de los yatistas, con un toque de «mambí».

Y ahora, señores, demos fe de los ganadores y los demás que hicieron la regata:

Ruta Número 1.—Salida 11 a. m.

«Halcón», H. Y. C. G. Tuñón y Santa Cruz: 12—20—25.

«Yuyú», Kates y Quintana. No se tomó.

«Santoy», H. Y. C. C. de Cárdenas. No se tomó.

«Aurrerá V», M. Y. C. Sena y Gómez. No se tomó.

«Jíbaro», M. Y. C. Fuentes y Warnes. No se tomó.

«Aitorito», M. Y. C. Naya y Cossío. No se tomó.

«Delfín», H. Y. C. Patterson y Domínguez. No se tomó.

«Mara», H. Y. C. Brú y Carricaburu. No se tomó.

«Lía III», M. Y. C. Karman y Warner. No se tomó.

«Mosquito», H. Y. C. De Armas y Fernández de Castro. No se tomó.

En el jurado actuaron los señores Posso, Gamba y Carricarte.

IMPORTANTISIMAS JUSTAS DE BASKET, ESTA NOCHE, EN EL FLOOR DEL VEDADO

Si la lluvia concede un chance, los fanáticos han de presenciar par de juegos de muchísimo interés.—Ferroviario vs Vedado en el primero. Hispano vs Atléticos, después.

(por THE OUTSIDER)

Si la lluvia lo permite, esta noche ha de celebrarse un interesantísimo doble header de basket ball senior en el floor del Vedado Tennis Club, y si se efectúa, los fanáticos han de presenciar con toda seguridad el mejor programa de la temporada.

Situados los cuatro teams, especialmente los fives del Hispano y Vedado, en crítica posición, y existiendo para el ganador definitivo del Campeonato de la Habana la remota posibilidad de representar a Cuba en los Terceros Juegos Deportivos Centroamericanos, es seguro que los muchachos han de esforzarse bastante para ganar, brindando de paso a los fanáticos una acabada exhibición.

UN GRAN GAME INICIAL

Desde el choque de apertura ha de verse algo bueno. Según el schedule del campeonato, en el mismo deben competir los quintetos del Vedado y Ferroviario, y eso indica que se jugará basket de altura.

El Ferroviario, colocado en tercer lugar del Campeonato, reaccionó bastante en su última salida y pareció encontrar la brillantísima forma que hizo gala en las prácticas, y que fué causa de que los críticos lo indicaran como uno de los candidatos al triunfo final. Los Pulgarcitos tienen un contrario peligroso: el Vedado, que ha venido jugando bien y que se ha colocado en el segundo lugar tras un sensacional triunfo sobre el Hispano, pero los muchachos se proponen ganar, y nosotros abrigamos la esperanza de verle desarrollar hoy su mejor game de la season.

Para el Vedado el juego tiene enorme importancia. Si gana se mantendrá en la lucha por el pennant y podrá aspirar a un honroso empate en el primer lugar con los Tigres del Hispano. Y si pierde, perderá todo su chance y entonces tendrá que contentarse con haber hecho una buena demostración en la campaña.

EL HISPANO...

Para el team de Manolo Zapico, su juego de hoy con el Atlético, señalado para el segundo turno del programa, también tiene importancia extraordinaria. Una nueva derrota les colocará en difícil situación, igualando en ganados y perdidos con el Vedado (siempre que los azules derroten al Ferroviario), y entonces verá su chance de jugar con el Deportivo por las nubes.

Manolo empleará esta noche todos sus recursos, esperanzado en dominar a los Tigres, aun cuando el Atlético suele jugarles su mejor game.

Raúl Canosa volverá al puesto de umpire, haciendo más seguro el arbitraje.

ESTADO DE LOS CLUBS

Hispano	5	2	.714
Vedado	4	3	.571
Ferroviario	3	4	.488
Atlético	2	5	.286

LOS LINE UPS

En el primer juego de hoy, el Vedado abrirá con Cancio y Cuervo como forwards; Trelles en el center y Lancís y Aixalá, en los guards, pero el Ferroviario puede variar su line up, colocando al Pato Gallarreta en la cancha. Morilla y Gallarreta serán los forwards; Llópiz el center, con Azcárate y Montes de Oca en los guards.

En el segundo juego el Hispano abrirá con Cardoso, Rivas Vázquez, Cartaya, Shorty y Julio Fernández, quedando Medinita para entrar a mitad del primer half, siempre que Cartaya se muestre flojo y Julio tenga que pasar al center

El Atlético dependerá del mismo line up de siempre.

RESULTADO DE LAS CARRERAS DE AYER

Primera carrera: 5½ furlongs

	1º	2º	3º
Chummy	4.20	3.60	2.40
Vivian Wright		3.20	2.40
Abduction			2.80

Tiempo: 1:17 2-5.
Jockey: G. Terhune.
También corrieron: Ulverston, My Madam, Oregon Citizen.

Segunda carrera: 5½ furlongs

	1º	2º	3º
Decorus	8.00	5.20	3.60
R. Express		10.80	4.40
B. Supinet			2.80

Tiempo: 1:16 3-5.
Jockey: A. Fernández.
También corrieron: Paddy Flaherty, Irish Music, Big Trail.

Tercera carrera: 5½ furlongs.

	1º	2º	3º
Infi-Shot	5.60	3.20	2.40
R. Guinea		2.80	2.40
Al Livingston			2.40

Tiempo: 1:21 1-5.
Jocqey: A. de Lara.
También corrieron: Indiazen, Hamhocks, Sun Dance.

Cuarta carrera: 5 furlongs

	1º	2º	3º
Grey Gull	6.40	4.20	No hubo Show
Satin Shoes		3.60	
Yumurí			

Tiempo: 1:11 2-5.
Jockey: C. Mojena.
También corrieron: Air Wise, Ima Highone.

Quinta carrera: 1 y 1-16

	1º	2º	3º
B. Patrol	3.60	2.80	No hubo Show
Cuatoloose		3.20	
Elizabeht F.			

Tiempo: 2:08.
Jockey: E. Rodríguez.
También corrieron: Tea Topics, Dolice.

Sexta carrera: 6 furlongs

	1º	2º	3º
Black Vim	8.40	4.00	2.20
Joust		6.00	2.20
Trimalta			2.40

Jockey: Hidalgo.
Tiempo: 1:26 3-5.
También corriero: Swinwood, Beatty Belle, Magic Arrow.

Séptima carrera: 6 furlongs

	1º	2º	3º
Wee B.	7.60	4.00	2.20
Hard Rock		4.00	2.20
Camp Boss			2.20

Jockey: Hidalgo.
Tiempo: 1:26.
También corrieron: Nelson, Cañonazo, Annette B.

NUEVO E INTERESANTE EL PROGRAMA DE CARRERAS HOY, EN EL HIPODROMO

Al celebrarse la tercera y última fiesta consecutiva en honor de la abolición de la Enmienda Platt, los hípicos volverán a reunirse en el tranck marianense. Buenas justas.

El tercer día consecutivo de fiesta ha de celebrarse en Oriental Park con un gran programa hípico. El Secretario de Carreras ha hecho un esfuerzo magnífico, secundado por los caballistas para presentar hoy tan buenas competencias como ayer domingo y lo ha logrado.

Mayor número de caballos participan en la mayoría de las justas a celebrar y con ello se da chance a algunos ejemplares de hacerse justicia. Pero en general, la selección resulta tan difícil o más que en días anteriores por que tenemos un nuevo cambio en la pista. De la lenta-pesada que imperó el sábado a la francamente «sloppy» que rigió y que suponemos que seguirá rigiendo hoy, con motivo de los enormes aguaceros que cayeron sobre el óvalo arcilloso de nuestro hipódromo.

UNA GRAN JUSTA

Una gran justa será la quinta del programa a seis furlongs. Hay que examinar el «elemento» que se enfrentará con el starter y sus ayudantes para darse cuenta de que la carrera ha de ser algo serio.

En primer lugar, Thunder Speed y Yankaway, puntero este último, finalista aquel en las justas cortas, que están en admirables condiciones. Después Cutaloose y Tea Topies, dos grandes negociantes del fango con agua que han de resultar enemigos terribles y por fin Wee B. amiga decidida de las sorpresas y Magic Arrow que como hijo de Cherokee debe correr bien el track, aunque a veces parece que no ha heredado las tendencias húmedas de su ilustre padre.

La carta será movidísima con Bobby F. de líder máximo en esa corta distancia de 5 y medio furlongs y el piso a su gusto magnífico. Pero Bess Cloi con 100 libras puede hacerle pasar un mal rato al ejemplar de Víctor Manuel Pastor del Carmen, y hasta Keewatin y Decorous, ejemplares de sorpresa pueden hacer su papel admirable.

LA ULTIMA MAGNIFICA

Magnífica pugna habrá en la séptima. A cinco furlongs con sprinters de calibre que de igual modo aman el fango con delirio. Nelson, Camp Boss, Guide Book y Annete B. representan la velocidad inicial de la competencia. Hard Rock, puntero, sin la velocidad de los anteriores, esperará un poco a ver si el duelo inicial le favorece y entonces tratará de matar viniendo de atrás. Dolice es una incógnita y Trimalta con 92 libras puede hacer su papel.

Con excepción de la primera carrera en que el «ganado» no es de primera clase todas las demás carreras resultarán interesantísimas.

EL DAILY DOUBLE

En manos de Durand y su entrenador Crespo Infi Shot corrió ayer a su gusto para anexarse la primera parte del Daily Double (la tercera carrera) que se completó con el triunfo inesperado de Grey Gull. Inesperado para todos menos para su dueño que nos había advertido que ganaría, aunque nosotros desgraciadamente no le hicimos caso teniendo en cuenta que la advertencia había sido hecha el sábado y ayer la pista era muy otra. Pero Grey Gull ganó y con ello se produjo un buen dividendo y un Doble de buenas proporciones.

BORDER PATROL REPITIO

En la pista acuo-fangosa Border Patrol parecía un «cinch». Y ganó aunque sus partidarios pasaron el susto del siglo ante el avance de Cutaloose al entrar en la recta. Pero este se despistó y aunque después renovó sus esfuerzos ya era tarde.

FRANCIA DERROTO A LOS ALEMANES EN EL TENNIS

AUTEUIL, Francia, junio 10. (AP). Francia derrotó a Alemania en los cuartos finales del torneo de la Copa Davis, cuando Merlin dominó a Nourney, 6-4, 7-5, 6-2, para asegurar el tercer punto. Von Cramm conquistó a Jacques Bousses, 6-1, 6-0, 0-6, 6-4, pero ya Francia había asegurado su triunfo. 3x2. Francia jugará ahora con Australia en los semi-finales.

CON HUBBELL EN EL BOX, LOS GIGANTES GANAN OTRO MATCH

Batearon 20 hits los campeones a tres pitchers de Wilson, para ganar sin gran susto.

FILADELFIA, junio 10. (AP.)—Los Campeones mundiales ganaro hoy un facilísimo encuentro a los Phillies, 18 por 7, al batearle 20 hits de todos metrajes a tres de sus pitchers. Mientras tanto, el zurdo Hubbell dominó fácilmente a sus mejore hombres, para agregar otro éxito má a su record. Teniendo el match completamente ganado, Hubbell abandonó el box en las etapas finales, sustituyéndole Luque y Bell.

Melvin Ott continuó su salvaje ataque, habiendo disparado otro home run.

El score:

GIGANTES

	V	C	H	O	A	E
J. Moore, lf	6	2	3	2	0	0
Critz, 2b	6	1	2	4	0	0
Terry, 1b	4	3	2	8	0	0
Ott, rf	5	3	3	1	2	0
Jackson, ss	6	2	2	3	4	0
Watkins, cf	5	2	1	4	0	0
Ryan, 3b	4	3	4	3	4	0
Mancuso, c	5	1	1	2	0	0
Hubbell, p	3	1	1	0	1	0
Luque, p	1	0	1	0	0	0
Bell, p	2	0	0	0	0	0
Totales:	47	18	20	27	11	

FILADELFIA

	V	C	H	O	A	E
Bartell, ss	5	1	1	3	5	
Clancy, 1b	4	1	2	7	0	
Allen, cf	5	1	3	5	0	
J. Moore, rf	4	2	2	2	0	0
Todd, c	5	1	3	4	0	1
Fullis, lf	5	0	3	2	0	0
Jeffries, 2b	5	0	0	4	3	
Haslin, 3b	5	1	2	0	1	
Collins, p	22	0	0	0	2	
Grabowski, p	0	0	0	0	0	
A. Moore, p	1	0	0	0	0	
Chiozza, x	1	0	0	0	0	0
Johnson, p	0	0	0	0	0	0
Hurst, xx	1	0	0	0	0	0
Totales:	43	7	16	27	11	3

x Bateó por A. Moore en el 7o.
xx Bateó por Johnson en el 9o.

Anotación por entradas

Gigantes	421	015	320—18
Filadelfia	300	013	000— 7

Sumario:

Empujadores: Jackson 2; Ryan 5; Ott 5; Mancuso 2; Luque, John Moore 4; Fullis 2; Haslin, Two base hits: Jackson 22; Mancuso, Fullis. Home runs: Ott, John Moore, Haslin. Stolen bases: Watkins, Ryan. Sacrifices: Critz, Ryan. Double plays: Bartell a Jeffries a Clancy. Quedados en bases: Gigantes 11; Filadelfia 11. Base por bolas: Hubbell 1; Luque 1; Collins 4; Grabowski 2; A. Moore 1. Strock outs: Hubbell 1; Collins 1. Hits a Hubbell 8 en 4 y 2 3 innings; Luque, 5 en 1; Bell 3 en 3 y 1|3; Collins 7 en 5; Grabowski 6 en 2|3; A. Moore 4 en 1 y 1|3; Johnson 3 en 2. Ganador: Hubbell. Perdió Collins.

EN UN MATCH DE BATAZOS GANO EL TEAM DE LA WHIZ

Dos lanzadores tuvo que emplear Argimón para contener el team del Víbora, ganando 11 por 10

Match de muchos batazos fué el primero de ayer en los terrenos de San Antonio de los Baños, entre los equipos de la Whiz y Víbora Tennis Club. Los pitchers de Tino Argimón se presentaron sumamente flojos y dejaron que les conectasen más de diez hits, entre ellos un triple de Cabrel, que ligados a bases por bolas y errores dieron al club un total de 10 carreras.

Afortunadamente, la batería de la «W» también estuvo alerta, que si no, a estas horas Argimón y sus muchachos se estuviesen lamentando de una nueva derrota.

El equipo ganó con score de 11 por 10, debiendo su éxito a tres rallies impresionantes que sostuvo. Uno de ellos, el decisivo, que valió por cuatro carreras, en el quinto.

Vitico uMñoz fué el líder del ataque con tres hits.

Véase el score:

WHIZ

	V	C	H	O	A	E
J. Pérez, cf	3	3	0	1	0	0
J. Vázquez, lf	5	1	1	1	1	0
P. Alonso, ss, p.	4	3	2	2	4	0
V. Muñoz, rf	5	1	3	1	0	0
J. M. Estévez, 1a	4	0	1	5	2	0
C. Argimón, 3a	1	1	0	2	3	2
R. Ruiz, 2a	2	1	1	4	3	1
A. Cobas, c	4	0	0	4	0	0
A. Torres, p	1	0	0	0	0	0
J. Dopico, ss	2	1	1	1	1	1
Totales:	31	11	9	21	14	4

VIBORA

	V	C	H	O	A	E
J. Arias, lf	4	1	3	1	0	0
Fernández, cf_rf	4	1	1	1	0	1
J. Mercadefe, lf-cf	2	1	1	0	1	0
P. Gay, 2a	3	22	1	2	0	0
R. Vega, ss-rf_3a	4	1	3	0	0	2
J. Abril, c	3	0	1	6	1	1
J. Ramírez, 3a	3	0	0	0	0	0
M. Costales, 1a	4	2	2	7	0	0
F. Clavel, p-ss-rf.	3	1	0	1	0	0
L. Cabrel, c	1	1	1	2	0	0
J. Díaz, p	1	0	0	1	1	0
T. Ruiz, rf.	1	0	0	0	0	0
Totales:	33	10	13	21	3	3

Anotación por entradas:

Whiz	300	341	0—11
Víbora	211	300	3—10

Sumario:

Carreras empujadas: V. Muñoz 3; R. Ruiz, F. Gay, 2; M. Costales, J. Abril, P. Alonso 3; V. J. Mercadefe. J. Dopico, L. Cabrel, F. Ruiz. Two base hits: V. Muñoz. Three base hits: L. Cabrel. Home runs: F. Gay, M Costales, V. Muñoz. Bases robadas: J Vázquez, J. Pérez, J. M. Estévez. Double plays: P. Alonso a R. Ruiz a J. M. Estévez. Struck outs: F. Clavel 0; A. Torres, 0; J. Mercadefe 6; P. Alonso 4; J. Díaz 2. Bases por bolas: F. Clavel 3; A. Torres 1; J. Mercadefe 5; P. Alonso 2; J. Díaz 0 Dead balls: P. Alonso a Gay. Passed balls: J. Abril. Tiempo: 2 horas 10 minutos. Umpires: V. González, home; T. Reyes, bases. Anotador: Julio Fránquiz. Observaciones: Hits a F. Clavel: 2 en 1|3 y 6 veces al bate; a Torres, 4 en 1 y 1|3 y 8 veces al bate; a Mercadefe, 5 en 4 y 2|3. Lo ganó: P. Alonso. Lo perdió J. Mercadefe.

ITALIA, CAMPEON MUNDIAL DE FUTBOL

Derrotó en un período extra a Checoeslovaquia

ROMA, junio 10. (AP).—Tuvo lugar esta tarde la final del Campeonato Mundial de Balompié entre los equipos representativos de Checoeslovaquia e Italia. Resultó un match en extremo reñido, y al final de la justa, el marcador estaba empatado a un goal. Se prolongó el encuentro, y en el tiempo extra los italianos hicieron el tanto del triunfo en presencia de Mussolini y sus hijos, que fueron de los primeros en concurrir al estadio.

El tiempo extra fué de media hora, en dos tiempos de quince minutos.

Los checos anotaron su goal a los 21 minutos y Orsi, el argentino nacionalizado italiano, empató a 37. El goal de la victoria se anotó a los cinco minutos de juego y fué Schiavio el anotador.

Mussolini en persona hizo entrega de los premios a los teams. También recibieron el suyo los alemanes, ganadores del tercer lugar, que se encontraban presenciando la final del Campeonato.

Además se encontraban entre los concurrentes el Ministro checoeslovaco y su esposa; la Princesa Mafalda y el Duke de Spoleto.

Ekling, referee suizo, fué el árbitro. Y el match se desarrolló en medio de un fuerte viento que soplaba en todo el Stadio Fascista.

RESULTO EN EXTREMO SIMPATICA LA FIESTA HOMENAJE QUE SE LE OFRECIO A LOS TIGRES EN EL "CAMPO ARMADA"

Numerosos comensales se sentaron a la mesa para testimoniar su afecto a las estrellitas juniors que conquistaron el campeonato nacional tras brillante lucha con fuertes clubs.

(Por GALIANA)

Puedo garantizar que ayer he pasado, al lado de los Tigres del prestigioso club Deportivo Hispano América, una de las tardes más agradables de mi vida! En ese hermoso Campo Armada, que es gloria de ese club y del deporte en general, se reunieron entusiastas los asociados de la entidad y todos animados, envueltos en la más franca de las camaraderías, tributaron un sincero y simpático homenaje a los componentes del team junior de basketball, que en menos de un año ha producido tres campeonatos, entre ellos el Nacional de novicios, para la enseña negrinaranja.

Más de ciento cincuenta comensales se sentaron a la mesa en el ágape cordial, haciendo las delicias del suculento menú, que fué servido con esmero por una serie de viejos Tigres, justamente los que se han sacrificado en todas las épocas por esa simatiquísima sociedad. Y todos marchaban acordes al final de que pocas veces habían estado presentes en un acto de tanta sensillez y simpatía.

Los muchachos pasaron horas agradabilísimas, el cronista fué objeto de múltiples atenciones, y los campeones recibieron las atenciones que merecían.

DESDE BIEN TEMPRANO...

Desde bien temprano se inició el arribo de Tigres al hermoso Campo del Lucero. Gómez fué el primero en llegar, encargándose de dar los toques finales a la preparación del almuerzo. Le siguieron Alvareda, Reina y los demás, todos entusiastas—, como siempre—y afanosos por cumplimentar a los invitados.

La muchachada llegó a eso de las nueve y veinte de la mañana, irrumpiendo en seguida el campo de base ball. El cronista pasó horas divertidas. En unión de los atletas integró par de equipos que sostuvieron bonita lucha. Y tuvo la suerte de caer en el pickteam que se llevó todos los honores.

El team dirigido por Cappy Campuzano no las tuvo todas consigo, siendo derrotado por Julio Fernández, Manolo Zapico y los demás con decisiva anotación.

A la hora del almuerzo todos los muchachos, unidos bajo la hermosa bandera del Hispano, cayeron como hormigas bravas al menú, y, como dijimos anteriormente, dieron buena cuenta de él. Cartaya llevó la voz cantante, dejando a Pilón a respetable distancia. Neno Medina, el tío del sobrín, Mantequita Cordal, Nardo, Rodríguez Polo y hasta Gabrielito Fournier, siempre discreto, atacaron como leones enjaulados, considerando quizás que el almuerzo era otro campeonato que había que conquistar.

De nada importó que el agua hiciese de las suyas, tratando de interrumpir la fiesta a la mitad. Cada cual se las arregló de manera que pudo «seguir jugando», palomeando sus canastas a su antojo.

Al final se dirigieron distintas frases. Primeramente Díaz Landrove hizo una hermosísima exposición del trabajo que han realizado los atletas de Manolo Zapico desde que llegaron al club hasta el presente, afirmando que han sabido dar una nota de verdadero colorido al club hispanófilo. Estuvo admirable en sus palabras, siendo grandemente aplaudido por los comensales.

Le siguió nuestro compañero Manolo F. de la Reguera, que dió a la directiva las gracias por el homenaje, a nombre de los componentes del team. Y más tarde siguieron Cappy Campuzano, popularísimo coach cubano, y otros más, todos los cuales estuvieron discretos en sus roles.

Se hizo la entrega de las medallas, y ya al final, aceptando el reto lanzado por el agua, que se empeñó en no dejar quietos a los comensales, en ningún momento, la mayoría de los asistentes se reunió en la Secretaría del Campo, donde pasó el resto de la tarde en la mayor diversión, haciendo las delicias de los hermosos puros de La Salle de Caibarién, regalados especialmente a los campeones.

Tarde agradable la de ayer en Campo Armada, que no podrá olvidar fácilmente el comentarista.

PERDIO EL FIVE DEL DEPORTIVO DE CARDENAS CON EL DE VILLACLARA

SANTA CLARA, junio 10. (Por Telégrafo).—El Villaclara Tennis Club dió hoy una agradable sorpresa a sus partidarios cuando, jugando mucho en el primer half, logró derrotar a los campeones seniors de Cuba, en basket ball, los muchachos del Club Deportivo de Cárdenas, con score de 45 por 23.

El brillante trabajo realizado por Ñico y Pedro Paez, Pérez Núñez y Aguilar, fué causante de la derrota del Deportivo, que no parecía jugar muy bien en los finales del encuentro. Trujillo y Carlés fueron los únicos que se mantuvieron bien por el Deportivo.

Machado, Corresponsal.

JACK DEMPSEY, ES PARTIDARIO DE MAX BAER PARA EL DIA 14

El ex-campeón mundial cree que el californiano, por ser natural, tendrá chance en la pelea

NEW YORK, junio 10. (AP.)—En la opinión de Jack Demsey, ex-campeón mundial de los pesos completos, cuando Maxie Baer mida sus fuerzas con el campeón mundial Primo Carnera por el título máximo de los pesos completos, un boxer natural estará haciendo frente a uno «hecho a base de intenso training» y el natural tendrá las mejores oportunidades.

Según Dempsey ve las cosas, en la pelea del próximo día 14, Baer será el boxer natural y Carnera el producto del training, lo que indica en buen romance que se declara partidario del californiano para capturar la decisión del match.

Esta selección no debe extrañar a nadie, ya que teniendo Dempsey una opción sobre Baer, es lógico que desee su triunfo. De lo contrario sería cosa de ver a un accionista ir contra sus valores, y esto no es nada corriente en la Bolsa. Aparte de que Baer es un pegador constante y Dempsey admira a los que poseen ese estilo.

Dempsey no ha querido explicar por qué razón considera a Carnera un «boxer hecho», pero la lógica indica que ello se debe a que el italiano ha tenido que ir mejorando de punch y conocimientos a medida que ha hecho entrenamientos en los gyms.

Entre los mejores boxeadores naturales que recuerda en el ring, Dempsey señala a Luis Angel Firpo, el llamado «Toro Salvaje de las Pampas». Firpo no sabía gran cosa de boxeo, pero tenía un par de muñecas estupendas y le dió una pelea formidable en Polo Grounds.

Varios cronistas newyorkinos, entre ellos Joe Williams, del World Telegram, analizan las declaraciones hechas por Dempsey en este sentido, y dicen que es curioso observar que «Firpo, el llamado boxeador natural, no pasó de dos rounds, mientras que Gene Tunney, hecho a fuerza de training, le arrebató el campeonato».

Resultado de los juegos de ayer

EN LAS GRANDES LIGAS

LIGA NACIONAL

New York, 18; Filadelfia, 7.
Boston, 10; Brooklyn, 8.
Chicago, 7; Cincinnati, 4.
San Luis, 3; Pittsburgh, 2.

LIGA AMERICANA

New York, 7; Filadelfia, 3.
Boston, 4; Washington, 3.
Chicago, 3; Detroit, 1.
Cleveland, 6; San Luis, 1.

ESTADO DE LOS CLUBS

LIGA NACIONAL

	G.	P.	Ave.
New York	32	18	.640
St. Louis	29	18	.617
Chicago	30	20	.600
Pittsburgh	26	19	.578
Boston	24	22	.522
Brooklyn	20	29	.408
Filadelfia	16	29	.356
Cincinnati	11	33	.250

LIGA AMERICANA

	G.	P.	Ave.
Detroit	29	20	.592
New York	27	20	.574
Cleveland	24	20	.545
St. Louis	24	22	.522
Washington	25	25	.500
Boston	24	24	.500
Filadelfia	19	28	.404
Chicago	17	30	.362

JUEGOS SEÑALADOS PARA HOY

LIGA NACIONAL
No hay juegos señalados.

LIGA AMERICANA
No hay juegos señalados.

SUSPENDIDO EL MATCH DE BALON PIE EN BERLIN

BERLIN, junio 10. (AP.)—El match semi-final del campeonato de balompié de Alemania se ha suspendido para el día 17 en virtud de que algunos jugadores se encontraban en Italia, en los finales de la competencia del mundo.

M.E.C.D. 2016

MATANCERAS

EL CONCIERTO OJANGUREN

Un éxito clamoroso.

Como no hay precedente de otro igual, como no se recuerda en Matanzas nada que se le asemeje fué esa fiesta de rango artístico el más elevado, de la noche del sábado 9 de junio.

Mucho decir quisiera mi pluma y decir mucho me propongo, pero no diré bastante, aunque mucho diga, por que la realidad de ese acontecimiento se supera a cuanto decir se pudiera.

El golpe de vista que presentaba la platea del gran Coliseo, colmada como se vió pocas veces, repleta como no es corriente admirarla, abarrotada y compacta en su multitud, es por si solo ya una gran parte de la magnitud de esa fiesta.

Los treinta y seis palcos del teatro, sus cuatro Grillés, y los cuatro boxes que se improvisaron, en los del Gobierno Provincial y el Ayuntamiento, veíanse ocupados en sus seis sillas, por familias las más principales de nuestra élite.

Las tresciétnas sesenta lunetas de la herradura, más cien butacas que fué necesario distribuir en torno al barandaje de los palcos, lucían la representación caracterisadísima de esta sociedad que allí fué para aplaudir la obra del Maestro Ojanguren, y gozar con las facultades y el mérito de sus afortunadas discípulas.

Abierta la tertulia a instancias de no pocos que así lo solicitaron, se pobló enseguida, siendo necesario abrir también la cazuela que albergó también a apiñada multitud.

Y hasta en los pasillos y en las entradas a la platea aglomerabáse el público que sin localidad más cómoda, desde allí presenció el espectáculo.

He dado pués, antes de entrar a reseñar el programa, lo que bien pudiéramos llamar el deslumbrante marco en que se desarrolló el grandioso festival artístico.

Abordemos ahora la parte artística del acto, y aunque me sienta impotente para ofrecer al lector el reflejo de lo que aquello fué, supla mi insuficiencia, la gran voluntad con que a reseñarlo voy.

No seguiré, nó, por que no podría aunque quisiera, el programa en toda su integridad. Los veinte y un números que lo formaban, requerirían espacio de que no dispongo, pero esbocémoslo en líneas generales y sea nuestra flor primera, para la bella flor que inició el espléndidísimo festival.

A Rosa Catalina Carbó me refiero que en «Pace, pace mío Dio de la Forza del Destino, dió las primeras muestras del valer de Ojanguren como Maestro, y del muy intrínseco suyo, como artista y como cantante. La Srta. Carbó, que se presentó en la escena, desplegando el buen gusto de una preciosísima toilette en rosa conquistó aplausos nutridos tanto en este número como en «Inflamatus» de Rossini, y en «La Alondra cantaba» de Lecuona, que interpretó a maravilla.

Se sucedieron a este, otros números de Operas y canciones cubanas por Celia Eirin, que en Toca sobre todo se adueñó del auditorio. Cantó Celia también «Escucha el Ruiseñor» del propio matancero Lecuona.

Y tocó el turno tercero a Nenita Casas, mezzo-soprano de facultades brillantes que nos deleitó primero con «Un bel di, vendremo» de la ópera madame Butterly, Música de Puccini —música dulcísima— la dulce vez de la Srta. Casas hizo sentir al auditorio toda la romántica tragedia, que en lánguidas armonías, atormentó el corazón de aquella amorosa hija del Japón. Cantó después Nenita en delicioso duetto con Yuyú Horta «Indian love Call» y el canto Caribe de Lecuona, que bordó, es esa la palabra exacta que clasifica su hermosa labor.

Otro número más de la Srta. Casas, fué el que también con la Srta. Horta, tanto aplaudió el público: el tango «Orquídeas a la luz de la luna» tema de la película «Volando hacia Río Janeiro» a cuya música ha puesto letra y letra muy bella Humberto González, el simpático ex-cadete de la Florida Military Academy, hijo de esta tierra de poetas, que para hacer bueno ese nombre, cultiva muy felizmente la poesía.

Para alternar con la música deliciosamente frívola del Maestro Puccini, encomendó el Maestro Ojanguren a la Srta. Yuya Horta el «Caro nome» de Rigoletto, la obra cumbre de Verdi, con la que se conquistó la linda soprano, el aplauso más entusiasta y elocuente de la noche.

¿Dilettanti o Profesional? ¿Discípula o Maestra?, fué la frase que se retumbó en la sala cuando en aquella garganta privilegiada murieron los arpegios de dulcedumbre del inmortal Maestro Verdi.

Cantó después Yuya del Maestro Lecuona su «Canto Indio» y en éste como en su otro número fué ovacionada por la concurrencia.

Owen Escobar mas luego hace bello alarde de la potencialidad de su voz con el Roconto di Rodolfo, de Bohemia y la preciosa canción de J. del Moral, «Divina mujer». La hermosa voz de tenor del poven Escobar, compacta, segura, de matiz delicadísimo, llenó los ámbitos de Sauto con efluvios de gloria. Escobar es un cantante, cantante de cuerpo entero.

Y viene ahora el nombre de quien en esa fiesta del canto, interpretó los únicos números de piano que figuraban en el programa: Paquito Casas.

Un estudio de Racmaninoff «Las Campanas de Moscow» sirvió al pianista para que se admirara su técnica y la danza de Lecuona, «La negra bailaba» nos dió a conocer después, el gusto, el sentimiento, el alma, por decirlo así, con que triunfa en el teclado ese digno nieto del inolvidable Ramoncito Prendes.

Y van ahora los tres números, que fueron el clou del Concierto, la sensación de la noche, el exitazo de ese festival artístico del Maestro Ojanguren.

El primero «El Sueño de Amor» de Liszt, interpretado por Nenita Casas y escenificado bajo la dirección de Yoya Herques, con un gusto, un arte, y una gracia dignas del mayor encomio.

Diez muchachas las más distinguidas y más bellas de nuestro jardín, vestidas a la usanza de 1830, con ahuecadas faldas, con sus airosos flejes, llenaban la escena en la que apareció reclinada en un canapé la protagonista de la obra, señorita Casas.

Eran azules sus trajes, y sostenía cada una, una guirnalda de pálidas rosas, que hacían jugar al compás de los clásicos pasos de sus bailes.

Integraban el grupo Consuelito Díaz Pardo, Nena Bonera, Nené Tejera, Fina Gómez Albuerne, Carmen Leonor Martínez, Nena Gómez, María Antonia Casas, Carmita Moro, Nenita Bezanilla y Violeta Aguila.

La idealidad de este número, su romántica presentación fué premiada por el público con aplausos nutridísimos.

Fué el segundo de los éxitos rotundos de esa noche del nueve de junio, el coro presentado por Yuya Horta, la Fantasía de «Beyond the Blue Horizont» de la película «Mon-

Cuanto escriba mi pluma sobre este número, será pálido y pobre ante la realidad hermosa del cuadro que nos cautivó a cuantos asistimos a esa fiesta.

Imaginad en la escena un jardín y en éste doce deidades de extraordinaria manera, y soberbios ramos de easter lillies, en las liliales manos de cada una.

Y dentro de ese marco admirad a Yuya Horta—oro en el cabello, rosa en la tez trajeada también de blanco y dirigiendo a su pléyade, con una soltura, una gracia y un donaire, que ya quisieran para sí muchas artistas de cartel.

Mientras cantaba la soprano señorita Horta, acompañada de la Orquesta que dirigía el Profesor Ojanguren, aquellas doce vestales hacían figuras de baile, las más delicadas, las más artísticas y las más ideales.

Daré los nombres de las señoritas que formaban este coro: Lupe Cossío, Albertina Cartaya, Bertha Macías, Hayddee Cartaya, Fredy Saavedra y su hermana Zenaida, Regina Dulzaides, Chela Torres, Conchona Solaun, Cuca Beato, Chiquitica Arango y Virginia Caíñas, astro que hoy enjoya el firmamento de nuestro cielo.

Tanto gustó este número, que repetido a instancias del público, pidió éste una tercer reprise a la que no pudo accederse para no hacer interminable el espectáculo.

La Srta. Horta como todas cuantas cantaron en ese Concierto fué obsequiada con bellos ramos de lirios, pero llegó a manos de Yuya también un gran cesto de dalias, con la firma del jardín de Amézaga, homenaje del Dr. Alejandro Herrera y señora a la triunfal intérprete de «Beyond the blue horizont».

El presente párrafo describirá al lector el tercero de esos bellos coros en la fiesta de que fué alma, porque fué su directora artística la sin par Yoya Herques.

¿Cuál su título?

«La leyenda del beso» la opereta de Soutullo y Vert que tantísimo éxito alcanzara en toda Europa.

Dirigía este coro Celia Eirin y vestían las doce muchachas que lo integraban preciosos trajes de gitanas.

Trajes en tono amarillo oro con adornos negros en combinación la más encantadora y del mejor gusto.

Grandes panderetas completando el atractivo de esos tocados tamporeaban las Srtas. Edilia y Alicia Lovio, Mireille Fernández, Mary Bella Díaz, María Feliza Peson; Asunción Alvarez; Maruja Fernández; Gloria Llópiz; Elsa Fiaño; Juana María Rodríguez y Nenita Pérez Primo.

El triunfo de este número fué de calle y tanto gustó que el vis se impuso y por dos veces aplaudimos a Ceilia Einrin y su saleroso bunch de gitanas.

Y dió término la función con un acto de Bataclán, el fox By a water fal, de la película de ese nombre.

Integraron este número las Srtas. de los tres coros ya descriptos y las cuatro solistas de la noche, Srtas. Horta; Casas; Eirin y Carbó.

Fué como una apoteosis del gran programa y fué por su belleza y su presentación, motivo para que el público de pié aclamara al Maestro Ojanguren y la Srta. Yoya Herques que tan ruidosísimo triunfo se han anotado con esta fiesta.

¿Qué más decir sobre ese Concierto de la noche del nueve de Junio?

Sé bien que para completar esta reseña debiera dar la concurrencia la relación, de prestigiosísimos nombres que avaloraban el festival, descollando ya en palcos, ya en lunetas del Gran Coliseo.

¿Pero, y en qué espacio?

Fuerza es por tanto que renuncie a lo que completaría esta Crónica, que a falta de suficiencia, rebosa buena voluntad, sincero entusiasmo y más sincero y buen deseo.

Pero si no traigo aquí los ochocientos o mil nombres de las damas que concurrieron a Sauto antier sábado, no puedo tampoco despojar de estas líneas del perfume y del encanto que podrían darle solo esas beldades.

Mencionaré algunas, y en mención primera la esposa del Gobernador de la Provincia María Isabel Schweyer de Acosta, que con su hermana la bella Sra. de Serra, ocupaba un palco del ala izquierda.

En otro de esa misma banda, la Sra. de Cuní, figura que tan pocas veces anota ahora la Crónica en sus reseñas, y en dos palcos también bajos del lado derecho, las Sras. de Ducassi, de Fernández y de López, Esther Berta, María Isabel y Aleida Casas.

En el grillé platea derecha frente al del Cronista, las Srtas. Salomon, Clara y Rosa, y en el de sepundo piso la Sra. de Amezaga, Berta Beracierto con su hija María Berta.

En el palco de la Sra. Vda. de Bretos, florecían estas seductoras gracias: Isa Heydrich, Bibi Cartaya, y Cuca Bretos.

El palco del Gobierno, dividido en dos, ocupábanlo las Sras. de Horta, Blanca Castañer y de González Siparroa, Nena Horta, a quien como la Sra. de Cuní, tan pocas veces admirásele en sociedad. Estaban en este palco también Conchita Castaler de Viciedo con la gran pianista Arminda Schutte y los esposos Alejandro Herrera y Pepe Catá.

¿Más nombres?

Pues con una trilogía encantadora cerraré la relación: Ondina Pollo, la gentil viudita de Bezanilla; Conchita Díaz de Solaun y Esther Polanco de García.

Una sola línea más.

De congratulación, de halago y de aliento para esa gran figura musical matancera que se llama Justo Ojanguren.

Manolo JARQUIN.

La iglesia del Cerro va a ser muy mejorada

Un distinguido caballero y fervoroso católico, compadecido de los apuros económicos del Párroco del Cerro, RP. José Viera y Martín, para poder atender al propio tiempo que a la Academia Nocturna Obrera, Catecismo parroquial, bautizos gratis a pobres en los solares y los cuantiosos socorros a familias pobres(a la debida decencia de su iglesia y de los objetos al culto destinados, le ha donado en su nombre y el de su familia, muy devota del Salvador del Mundo, Titular de esta Parroquia, el costo de las obras de restauración del frente de la iglesia, que ya están llevando a cabo hábiles obreros, bajo la dirección técnica del renombrado maestro de obras señor Antonio Rodríguez. Así mismo, costea la renovación de pinturas y decorado del altar mayor, de la imagen del Salvador del Mundo y de los ángeles órates y el plateado y dorado de toda la candelería.

De estos trabajos se ha encargado la renombrada casa Antigua de Sinesio Soler, de Reina 114, la cual ya ha dado comienzo a esos trabajos. El altar mayor, imagen del Salvador y Angeles orantes, han sido pintados y decorados en oro de modo primoroso, por el notabilísimo artista señor José Martínez, el cual ha realizado una meritísima obra de arte, que está siendo muy celebrada por los numerosos fieles, que acuden a este templo, a cumplir con sus deberes de cristianos.

El Padre Viera tuvo un rasgo nobilísimo. No ha querido ser él el pagador de las obras, se negó a ello, dirigiendo a los contratistas a casa del donante, con el correspondiente recibo de las obras realizadas, al final de la semana, para que del mismo reciban su importe.

Nos suplica hagamos constar su profunda gratitud al anónimo donante de esas obras, de absoluta necesidad, las cuales importan más de 300 pesos.

Mostrará su especial gratitud al generoso donante, ofreciendo según sus intenciones, una solemnísima función en acción de gracias a Jesús Nazareno.

Las obras de restauración expresadas, serán inauguradas el Jueves de la Semana del Circular, el cual corresponde a esta iglesia la semana que da comienzo el lunes 18 del actual.

Para atender a la Academia Nocturna Obrera, a la Navidad del pobre y continuar las obres de restauración del templo, se está organizando un gran beneficio en La Polar, para los primeros días de septiembre próximo.

Nos congratulamos con el Padre Viera, por la suma bondad del Señor, que se ha dignado concederle un tan gran bienhechor de su iglesia parroquial.

Nuestras humildes oraciones son por que sus amados feligreses le ayuden en la medida de sus recursos al sostenimiento de sus obras de acción católico-social, esplendor del culto y conservación del templo parroquial, que es de todos y de cada uno de sus feligreses, pues en él hallan los medios conducentes para alcanzar su eterna salvación.

OFICIAL

ANUNCIO

Habana, primero de junio de 1934.

Secretaría de Obras Públicas.— Negociado de Caminos y Puentes.— Hasta las diez de la mañana del día 15 de junio de 1934, se recibirán en esta Oficina y simultáneamente en la Jefatura de Obras Públicas del Distrito de Pinar del Río, proposiciones en pliego cerrado para el suministro de rajón y gravilla, con destino a las carreteras de la provincia de Pinar del Río, y entonces se procederá por los correspondientes Tribunales de Subasta, a la apertura y lectura pública de las proposiciones presentadas. Las proposiciones pueden hacerse para todas las carreteras especificadas o para algunas o aún para una sola, pero siempre para las dos clases de materiales subastados: rajón y gravilla.

En las dos oficinas antes mencionadas se facilitarán los impresos para formular las proposiciones.

Sotero E. ESCARZA
Ingeniero Jefe del Negociado de Caminos y Puentes.
6 Id. 14.

A ESPAÑA en 9 días
VERACRUZ en 45 horas
POR
EL VAPOR CORREO FRANCES
(de gran velocidad)
"MEXIQUE"
Para VERACRUZ: 4 Junio
Para Vigo -facultativo-, Coruña, Gijón Santander y Saint Nazaire
Instalaciones Modernas — JUNIO 11 A LAS 4 P. M. — Confort en todas las clases
CIE. GLE. TRANSATLANTIQUE
ERNEST GAYE, Agente General
O'Reilly 9. Apartado 1090. Telf. A-1476. Habana.

Compañía Trasatlántica Española
Servicios de Vapores Correos Todo el Año
PARA NEW YORK, VIGO, CORUÑA, GIJON, SANTANDER Y BILBAO
Vapor "Habana", Junio 15
Vapor "C. Colón", Julio 16.
PARA VERACRUZ 48 HORAS DE VIAJE
Vapor "Habana", Junio 8.
Vapor "C. Colón", Julio 9.
Vapor "Habana", Agosto 8.
Para New York, Cádiz y Barcelona
Vapor «M. de Comillas», Junio 21
Vapor «C. Colón», Julio 16
Para Guatemala, C. Rica, Panamá, Colombia, Curacao, Venezuela y Las Palmas (Canarias).
Vapor «Magallanes», Jun 8. Vapor Magallanes», Agt. 8.
Espléndidas cámaras. Tercera clase moderna con camarotes.
Más informes: GARCIA & DIAZ Ltda. Agentes Generales
Palacio Lonja. Telfs. M-6911 y M-6912 Apart. 1690. Habana.

Empresa Naviera de Cuba
San Pedro No. 6. — Apartado No. 2490
Dirección Telegráfica: EMPRENAVE
HABANA. — CUBA
VAPORES DE LA EMPRESA: CUBA, BARACOA, CIENFUEGOS, EUSEBIO COTERILLO, JULIAN ALONSO, HABANA, MANZANILLO, GIBARA, LA FE, JOAQUIN GODOY, CAMAGUEY, RAPIDO, SANTIAGO DE CUBA, LAS VILLAS
Puertos de escala: — COSTA NORTE: — PUERTO TARAFA, NUEVITAS, MANATI, (VICTORIA DE LAS TUNAS), PUERTO PADRE (CHAPARRA) GIBARA, (HOLGUIN, VELASCO, BOCAS Y AURAS) VITA, BANES, NIPE, MAYARI, ANTILLA Y PRESTON) SAGUA DE TANAMO, (CAYO MAMBI, BARACOA, GUANTANAMO, (BOQUERON Y DESEO), SANTIAGO DE CUBA.
COSTA SUR: — CIENFUEGOS, CASILDA, (TRINIDAD) TUNAS DE ZAZA, SANTA CRUZ DEL SUR, MANOPLA, GUAYABAL, MANZANILLO, CAMPECHUELA, MEDIA LUNA, NIQUERO, ENSENADA DE MORA, Y SANTIAGO DE CUBA.
COSTA NORTE DE VUELTA ABAJO: — RIO BLANCO, BERRACOS, PUERTO ESPERANZA, SANTA LUCIA, (MINAS DE MATAHAMBRE), RIO DEL MEDIO, DIMAS, ARROYOS DE MANTUA Y LA FE.
REPUBLICA DE HAITI.—PORT AU PRINCE Y AUX CAYES
PUERTO RICO. — SAN JUAN.
REPUBLICA DOMINICANA. — MONTE CRISTI, PUERTO PLATA, SANCHEZ, SANTO DOMINGO.

CRONICA CATOLICA

El "Te Deum" de gracias por la abrogación de la Enmienda Platt resultó solemnísimo

Para asistir a este grandioso acto, acudieron a la Santa Metropolitana Iglesia Catedral el Jefe del Estado y su esposa, miembros del cuerpo diplomático, el Alcalde, etc.

Por iniciativa de la primera dama de la Habana, la distinguida señora del Honorable señor Alcalde de esta Ciudad, de común acuerdo con la primera dama de la República, la piadosa esposa del Honorable Señor Presidente de la misma y la Comisión de festejos, se celebró en la mañana de ayer, una solemnísima función con sermón y Te-Deum.

Las referidas damas y comisión de festejos se pusieron al habla con el Venerable Cabildo Catedral, el cual les envió atenta comunicación, expresándoles que al tener conocimiento de la «Abrogación de la Enmienda Platt», habían acordado celebrar un «Te-Deum» en acción de gracias, esperando para darle cumplimiento, la debida oportunidad, y que hoy por lo tanto se ponían a su disposición para cooperar en su unión por la realización del «Te-Deum» de acción de gracias.

El Venerable Cabildo Catedral engalanó el templo con las cortinas de gala, los más valiosos búcaros de flores, los ramos de plata, los artísticos candelabros y las banderas de Cuba, de la Iglesia y de los Estados Unidos de Norte América.

A las diez de la mañana, hacía su entrada en la Catedral Metropolitana de la Habana, el Primer Magistrado de la Nación, entre los repiques de las campanas y los acordes del Himno Nacional, ejecutado por la Banda Municipal, que amenizó el acto desde la escalinata exterior del templo.

Acompañaban al Honorable Señor Presidente, su dignísima esposa, el Alcalde de la Habana, el Secretario del Trabajo, el de Instrucción Pública, el ministro del Uruguay, el señor Soler y Baró, Introductor de Embajadores y sus respectivas esposas.

El Honorable Señor Presidente y su comitiva, fueron recibidos por los Muy Ilustres Canónigos, Monseñor Alberto Méndez, Presidente del Cabildo Catedral, Monseñor Eduardo Ortega, Penitenciario, Monseñor Orocha, Lectoral, Monseñor Pedro Sixto y Monseñor Dr. Santiago Sainz de la Mora, Canónigo, Maestro de Ceremonias.

En la parte superior del templo, le esperaba Monseñor Manuel Ruiz y Rodríguez, Arzobispo de la Habana, y como tal Jefe de la Iglesia Católica en la misma. Acompañaban a Monseñor Ruiz, Monseñor Arteaga y Betancourt, Canónigo Arcediano y Vicario general de la Archidiócesis, Monseñor Santiago G. Amigó, Canónigo Maestrescuela y Protonotario Apostólico; Profesores y alumnos del Seminario San Carlos y San Ambrosio, representaciones del Clero regular y secular y Asociaciones católicas.

Los poderes, espiritual y temporal, se saludaron afectuosamente, después de orar por la paz moral y material de Cuba.

Acto de grandiosa afirmación Nacional, pues de la armonía de ambos poderes se derivarán grandes bienes para Cuba.

Los famosos cantantes, Padres Francisco José Larrea, Benito Rentería, Justo Anasagasti, José Luis Sarigoitia y Benigno de Iturriaga, estos tres últimos, del Convento de Padres Franciscanos de la Habana, interpretaron, acompañados al órgano por el maestro de la Capilla Catedral señor Luciano Palau, la bellísima composición Vasca «Goizeko Izarra» en honor al Presidente de la República, oriundo de «Vasconia».

Terminado el canto milinario, ocupó la Sagrada Cátedra, Monseñor Manuel Arteaga.

Saluda al Presidente, al que felicita por este acto de pública gratitud al Señor de Cielos y Tierra, dador de todo bien.

Felicita así mismo, a las católicas damas por su iniciativa y se congratula por la armonía entre ambas potestades, para las que pide luces, gracias y bendiciones, a fin de que lleven al pueblo de Cuba a la felicidad temporal y a cada uno de sus habitantes, al descanso eterno de la gloria.

Cumplido con el deber de cortesía para con las autoridades, pronunció un sublime sermón, sobre el siguiente tema: «Es santa, noble y justa, la gratitud al Señor por la abolición de la Enmienda Platt, que dignifica a Cuba».

«Así mismo, es digno y santo orar por la paz de Cuba, libre y cristiana».

Exhorta a hacerlo así, pues no hay pueblo sin religión, como lo consigna la Historia y la experiencia, y descubrimientos arqueológicos nos lo atestiguan.

Pueblo sin religión, desaparecería devorado por sus vicios y nefandas acciones.

Mientras Monseñor Ruiz, se reviste de pontifical, se repite el canto vasco, pues el honorable señor Presidente le agrada escuchar el canto que arrulló a sus mayores en tierra Vasca.

Monseñor Ruiz, de Mitra, báculo y Capa pluvial entona el Te- Deum solemnemente, asistido de los presbíteros Agustín López y Ramón Viña.

Le rodea su Venerable Senado, el Muy Ilustre Cabildo Metropolitano.

El Coro interpreta magistralmente, el del maestro Perosi a cuatro voces.

RESULTA GRANDIOSO

Después del «Te-Deum», se cantaron los Himnos Nacionales de la Patria y de la Patrona de Cuba, tomando parte los alumnos del Seminario y su «Scola Cantorum».

A las once se inició el desfile, siendo despedidas las autoridades civiles y eclesiásticas con el ceremonial de rúbrica.

Todas estas ceremonias, fueron presenciadas por inmenso gentío.

La Fanda Municipal, bajo la dirección del maestro Reinoso celebró un variado concierto que ha sido muy aplaudido.

El DIARIO DE LA MARINA, consigna con sumo placer este acto de acción de gracias, que dignifica y eleva a Cuba, no solo ante Dios, sino ante el concierto de los pueblos libres, civilizados y redimidos por la preciosísima Sangre de Nuestro Señor Jesucristo, a cuyo ejemplo, los libertadores temporales, vertieron la suya por la libertad de sus respectivos padres.

Oremos, por que la paz reine en Cuba, libre y cristiana.

BELLA FIESTA DE C. CHRISTI EN LA CARIDAD

La Muy Ilustre Archicofradía del Santísimo Sacramento, erigida canónicamente en la Iglesia de nuestra Señora de la Caridad, celebró con grandiosa pompa, la festividad del Santísimo Corpus Christi, el domingo 30 del actual.

A las 8 y media de la mañana, Monseñor Eduardo Ferrer, Cura Párroco de esta feligresía, asistido de los Padres José Barea y Salvador Martí, expuso solemnemente el Santísimo Sacramento en riquísima custodia, en el altar mayor del templo, regiamente engalanado con plantas y flores y preciosos candelabros. Lucía esplendente iluminación. Expuesta Su Divina Majestad, se celebró con gran suntuosidad, la Misa solemne de Ministros.

Pronunció grandilocuente sermón, alusivo a la gran festividad eucarística, el RP. doctor Alfredo Llaguno, Párroco de Paula, mereciendo unánimes elogios de los cofrades y numerosos fieles.

Durante la Misa dieron guardia de honor, grupos de cofrades y las alumnas del Colegio de la Madre Hurtado.

Nutrido coro de voces, bajo la dirección del maestro Julio Guisasola, interpretó magistralmente la Misa Ravenello, «San Petri Ursoli», estrenada por vez primera en Cuba.

Al Ofertorio, «Cor Jesu Fragan», de Moriconi.

Finalizada la Misa, se verificó la procesión del Corpus Christi, la cual resultó magnífica.

Se practicaron las Cinco Visitas de ritual, interpretándose por el Coro del maestro Guissasola, los siguientes motetes: «Ecce Panis», de Eslava; «O Cor Amoris», de Zabala; «Panis Angelicus», de Dubois; O Jesu Mi», de Faure y «Ave Verum», de Rillé.

Escoltaron al Santísimo Sacramento los cofrades de ambos sexos, las alumnas del Colegio de la «Madre Hurtado», los del Catecismo parroquial y numerosos fieles, presidiendo el Rector, Licenciado señor Ambrosio L. Pereira; Mayordomo, señor José Argote; Tesorero, señor Ramón Vega y Secretario, señor Alfredo Gatell.

Recogida la grandiosa procesión, se reservó con imponente majestad, el Santísimo Sacramento.

Se cerró el sublime homenaje al Santísimo Corpus Christi, con el canto del Himno Eucarístico, por los cofrades y fieles.

El DIARIO DE LA MARINA, se complace en felicitar al Párroco Monseñor Ferrer, Directiva y cofrades, por la suntuosa conmemoración del Santísimo Corpus Christi.

OFICIAL

República de Cuba.— Secretaría de Comunicaciones.—Negociado de Sellos y Material.— Comisión Local de Subastas.— Habana, Junio 4 de 1934.—Hasta las diez a.m., del día 18 de junio de 1934, se recibirán en el Negociado de Sellos y Material (Salón de Subastas) de la Secretaría de Comunicaciones, Oficios y Teniente Rey, proposiciones en pliego cerrado para el suministro de EFECTOS ELECTRICOS durante el año fiscal 1934 a 1935, y entonces se abrirán y leerán públicamente.— En el Salón de Subastas del referido Negociado, se facilitarán a los interesados, Pliegos de Condiciones y cuanto más antecedentes sean necesarios.

Gabriel LANDA
Secretario de Comunicaciones
4 al 9 y 2 - 17

Bendición de una capilla redentorista

La Venerable Comunidad de Padres Redentoristas, establecida en la popular barriada de Luyanó, ha levantado a costa de inmensos sacrificios, una artística capilla en el antiguo edificio de la fábrica «El Rico Haco Habano», sita en Juan Alonso esquina a Pedro Pernas.

La capilla tiene 27 metros de largo, por 1 de ancho y 5 de puntal, con tres bellísimos altares.

Está dotada de buenos bancos y amplios ventanales, a una cuadra de la Calzada de Luyanó, por Juan Alonso y a otra de la Calzada de Concha, por Pedro Pernas.

Su estilo se asemeja al Romano.

Su bendición e inauguración, tuvo lugar el viernes, primero de mes, a las 5 y media de la tarde.

Ofició en las augustas ceremonias de la bendición e inauguración, el RP. Dalmacio Pérez, Párroco de Puentes Grandes y Capellán del Reformatorio de Aldecoa. Verificada la bendición, se instáló el Santísimo Sacramento, el cual se expuso solemnemente, rezándose el Santo Rosario.

A continuación el Superior de los Padres Redentoristas, a cuyo celo y actividad es debida esta gran capilla, pronunció un bellísimo sermón, alusivo al acto que se celebraba.

Fué muy felicitado el egregio orador, RP. Francisco Eulogio Peláez.

El Padre Dalmacio, asistido de los Padres Redentoristas Peláez y Grandal, reservó el Santísimo Sacramento.

Un numeroso coro de distinguidas señoritas de Luyanó, amenizó estos grandiosos actos, bajo la dirección de la profesora, señorita Mercedes Lanza.

Resultó muy artística la parte musical, mereciendo unánimes elogios, las bellas y piadosas cantoras y su Directora.

Asistió un numerosísimo concurso de fieles.

El día 2 del actual, primer sábado de mes, celebró a las 8 de la mañana, la primer misa cantada, en la amplia y hermosa capilla, el RP. Francisco Eulogio Peláez, Superior de los Padres Redentoristas de Luyanó, asistido del Padre Nicolás Grandal, de la expresada Comunidad y el P. Dalmacio Capellán del Reformatorio de Aldecoa.

Recibieron la Sagrada Comunión, además de numerosos fieles, los alumnos del Colegio «San Fernando», 30 de los cuales hicieron su primera comunión y las alumnas de los Colegios «Sagrada Familia», de las Madres del Calvario, Madres del «Amor de Dios», Colegio «Americano» y Escuela Catequística de los Padres Redentoristas.

Resultó sublime este grandioso banquete eucarístico.

La capilla musical de Aldecoa, integrada por numerosas voces y orquesta, amenizó el banquete eucarístico con preciosísimos motetes e interpretaron magistralmente la Misa de Bathmann y «Toda Pulchra», de Zabala.

Dirigió el conjunto la señorita Villarahoz.

Fueron elogiadísimas.

Tiene el Reformatorio una capilla musical, digna de todo encomio.

A las 9 celebró misa rezada, el P. Nicolás Grandal, teniendo en ella una especialísima oración, por el eterno descanso de nuestra amadísima madre, cantando después solemne Responso.

Ayudamos a Misa al Padre Grandal, al cual expresamos nuestra gratitud, que ahora le reiteramos con todo el profundo afecto del hijo agradecido, a los sufragios ofrecidos a su inolvidable madre.

A las 5 de la tarde, el P. Superior, instaló solemnemente el Víacrucis, practicando éste en unión de un concurso numerosísimo de fieles.

Amenizó estos grandiosos cultos, el coro de la señorita Mercedes Lanza.

Los días 5, 6 y 7, a las 8 de la noche, hubo un piadoso y solemne Retiro de Ejercicios espirituales, en preparación de la fiesta del Corazón de Jesús.

Lo dirigió el P. Francisco Eulogio Peláez, Superior de los Padres Redentoristas.

El día 8, festividad del Sagrado Corazón de Jesús, Titular de la Capilla, hubo Misa de Comunión general, Misa solemne y sermón, por el P. Peláez.

El Santísimo Sacramento se tuvo de manifiesto, durante el día. A las 5 de la tarde Hora Santa, sermón y Consagración, terminándose con la reserva y cánticos al Corazón de Jesús.

Todos estos bellísimos actos de homenaje al Corazón de Jesús, estuvieron muy concurridos.

Felicitamos a los Padres Redentoristas y a los vecinos de Luyanó, conjuntamente, por la inauguración de esta capilla, centro de paz y cultura, pues enseña a amar a Dios y al prójimo, por amor al Señor, de cielos y tierra.

CULTOS CATOLICOS PARA MANANA

BENDICION DE LOS LIRIOS DE SAN ANTONIO

Terminaron en este día en la Iglesia de San Francisco, los solemnísimos «Trece Martes», que se han venido celebrando con inusitado esplendor.

Concluye así mismo el grandioso novenario, que viene celebrándose desde el día 4 del actual.

En este día, martes 12, en los ejercicios de la tarde, se hará la solemne bendición de los lirios de San Antonio de Padua, que serán ordenadamente distribuídos a los fieles.

El miércoles 13 es el día de San Antonio de Padua, en el cual habrá una magnífica función, a la cual se invita a los fieles.

IGLESIA DE SAN NICOLAS DE BARI

A las 8 de la mañana, solemne novenario a Nuestra Señora del Perpetuo Socorro.

El día 16 a las 8:30 de la mañana, Salve con orquesta y voces y procesión.

El 17 se efectuará la fiesta patronal.

EN LA IGLESIA DE REINA

Ultimo martes de san Antonio de Padua. Misa armonizada a las 8, con sermón por el R. P. Antonio Arias. S. I. Al final se dará a besar la Reliquia del Santo.

El día 13 a las 9 a.m. solemne función a San Antonio de Padua con panegírico por el P. Antonio Arias, S. J.

Invitan a estas fiestas las Huerfanitas del Colegio-Asilo San Vicente de Paul.

EN MARIA AUXILIADORA

Los martes Perpetuos de San Juan Bosco, con misa a las 8:30, piadoso ejercicio, plática y veneración de su reliquia.

Se invita a sus devotos.

MES DEL SAGRADO CORAZON DE JESUS

En los templos del Angel, Reina, Jesús, María y José, Parroquia del Vedado y Parroquia de Guanajay, solemnes ejercicios del mes al Corazón de Jesús.

EL JUBILEO CIRCULAR

En las Reparadoras, el Jubileo Circular.

La Misa del Sacramento a las 8.

La reserva a las 5 p.m.

EN LA IGLESIA DE LA CARIDAD

Misa cantada a Nuestra Señora de Guadalupe.

EL 27 ANIVERSARIO DE LA CONSAGRACION DE MONSEÑOR RUIZ

Con el plausible motivo de celebrar hoy lunes 11 del actual, el 27 Aniversario de su Consagración episcopal, Monseñor Manuel Ruiz, Arzobispo de la Habana, se le ofrecerá a las 8 de la mañana Misa de Comunión General, por la Congregación de Cristo Pobre, sita en Habana y Chacón. Oficiará el Canciller de la Curia Diocesana, Monseñor Alberto Méndez.

Correspondiendo el Prelado a este obsequio, será distribuído en el Dispensario de «Nuestra Señora de la Caridad», un desayuno y un rancho extraordinario a los pobres de la Congregación de Cristo Pobre.

Se invita a los fieles a estos actos religiosos como adhesión a nuestro venerado pastor.

INAUGURACION DEL ASILO DE CRISTO POBRE

A las cuatro de la tarde de hoy, lunes 11 del actual, será inaugurado el Asilo de Cristo Pobre, fundado por el Señor Arzobispo de la Habana para niños pobres.

Serán madrinas las señoritas Lolita y Mercedes Texidor.

Invita la Congregación de Cristo Pobre.

ESCOLAPIOS DE VIAJE

Embarcan hoy para España, los renombrados Padres Escolapios, Francisco Fábrega, Vicario Provincial de Cuba y México; Ignacio Lorente, Ex-Rector de las Escuelas Pías de Guanabacoa y José Castelar, Rector de las Escuelas Pías de la Habana.

Van al Capítulo de su Provincia.

Les deseamos un feliz viaje y grata estancia en la Madre Patria.

MISA DE COMUNION EN HONOR DEL PADRE ANTONIO LOPEZ

Con el plausible motivo de celebrar sus días el día 13 del actual, el Muy Reverendo Padre Antonio López Izaguirre, Visitador de los Padres Paúles, la Asociación de la Medalla Milagrosa de la que es Director, invita por este medio a las Asociaciones de la Merced y fieles en general, a la Misa de Comunión que se celebrará en su honor, el miércoles 13, a las 8 de la mañana.

Unimos nuestra súplica a los asociados de la «Milagrosa».

Gabriel Blanco

SALTEADOR ARRESTADO

Los vigilantes 1459 y 2232, procedieron ayer al arresto del moreno Pedro Pérez Sarraín, vecino de Egido 43, con motivo de haber asaltado a la joven Hortensia Piñón Corminas, vecina de Víctor Muñoz 113, cuando transitaba por la esquina de Campanario y Concepción de la Valla, despojándola de la cartera que llevaba. El acusado fué enviado al vivac.

FESTIVAL EN LA MERCED AL SGDO. CORAZON

Con gradiosa suntuosidad se ha celebrado por la Guardia de Honor del Corazón de Jesús, el «Triduo» y Fiesta Anual», al Divino Corazón.

PREPARACION

Como preparación, se han celebrado con gran esplendor los «Nueve Primeros Viernes» de mes, los cuales concluyeron el viernes, primero de junio, actual. En todos hubo misa cantada de Comunión general, exposición del Santísim Sacramento, piadoso ejercicio, plática, por el Director RP. Florencio García, ilustre sacerdote de la Congregación de la Misión, el cual viene prestando, por el radio de la «Hora Católica», un gran servicio a la Iglesia y a Cuba, dando a conocer y popularizando a religiosos, sacerdotes y seglares católicos, que han sido grandes lumbreras, como hombres de ciencia y de virtud, y que sin embargo, permanecían ignorados por la casi totalidad de sus habitantes. Después de la hermosa plática, se verificaba la reserva.

Esta Guardia de Honor, celebra, además, su Comunión mensual reparadora, los primeros domingos de mes.

TRIDUO

Los días 5, 6 y 7 hubo solemnísimo Triduo en preparación de la magna fiesta del Corazón de Jesús.

Estos tres días hubo misa solemne en el altar mayor, bellamente engalanado por el Hermano Bartolomé Tobar, sacristán del templo.

Predicó en estas tres solemnísimas misas, el celosísimo Director P. doctor Florencio García, orador de elocuente palabra y vastísima erudición el cual hizo un profundísimo estudio psicológico social-religioso del corazón del hombre que ansía vehementemente amar, no pudiendo asociarse en el que profesa a las criaturas, pues ansía siempre más. El hombre tiene hambre y sed de Justicia y Caridad.

Jesucristo es Justicia y Caridad, y sólo El, por consiguiente, es la fuente de aguas vivas que saltan a la eternidad. Apaga la concupiscenciay enciende en los corazones en amor de caridad para con Dios y para con el prójimo.

Ese es el remedio para los males de uno y del prójimo.

Fué grandemente ensalzados sus sermones y muy felicitado por sus oyentes, que lo fueron en gran número.

Amenizó los solemnísimos actos del Triduo. Después de la Misa, preces del Triduo y bendición, con el Santísimo Sacramento.

Se vió muy frecuentado en estos tres días el banquete eucarístico, por los fervorosos y entusiastas cofrades de la Guardia de Honor del Corazón de Jesús.

LA FISETA PATRONAL

Dieron comienzo los «Guardias de Honor» del Corazón de Jesús, a la magna fiesta patronal, con una grandiosa misa de comunión general, que celebró el Superior de la Iglesia de la Merced, RP. Ramón Subirón, CM., en el altar del Corazón de Jesús, el cual lucía un preciosísimo adorno floral, ofrenda de la Guardia de Honor a su Divino Capellán.

Estuvo sumamente concurrido el banquete, que fué armonizado con preciosísimos motetes, por el barítono señor Francisco Saurí, organista de esta Iglesia.

Se dió Comunión, además, en el Sagrario del templo, cada cuarto de hora, de 6 a 11 a. m.

Se registraron numerosas Comuniones.

A las nueve a. m., en el altar mayor, se llevó a cabo la misa mayor, en celebración de la cual se desplegó toda la pompa majestuosa del culto católico.

Oficiaron los Padres de la Congregación de la Misión, Gregorio Arnáis, Juan Alonso y Bruno García.

Pronunció grandilocuente panegírico, el Director RP. Florencio García, CM.

Los RP. PP. Francisco José Larrea, Benito Rentería y señor Francisco Saurí, interpretaron magistralmente, la misa a tres voces de hombres, de Perosi. Al Ofertorio: «O Cor Amoris», de Zabala. Al último Evangelio, canto al Corazón de Jesús.

Terminada la misa, se expuso solemnemente el Santísimo Sacramento, continuando de manifiesto, durante el día, siendo velado por la Venerable Comunidad, Directiva, Celadoras y Guardias de Honor del Corazón de Jesús, que se turnaron en las alabanzas al Corazón Eucarístico de Jesús.

A las 5 y media de la tarde, rezo del Santo Rosario, piadoso ejercicio, magnífica procesión, por las amplias naves del templo, visita de altares, Consagración, bendición y reserva.

Acompañaron al Santísimo, diversos Colegios de las Hijas de la Caridad, con sus respectivas cortes angélicas, la Guardia de Honor y la Venerable Comunidad de Padres Paúles.

Llevó el Santísimo, bajo palio, el RP. Antonio López Izaguirre, Visitador de los Padres Paúles.

Cerraba la procesión, un numerosísimo concurso de fieles.

Se interpretaron en las Visitas, motetes de autores clásicos.

La reserva altamente majestuosa.

El DIARIO DE LA MARINA, se complace en felicitar a la Guardia de Honor de la Iglesia de la Merced y de un modo especialísimo a su celosa Directiva: María Reboul viuda de Sorrilla, Camarera; Aurora Montoulieu, Presidenta; Eugenia Alonso, Vicepresidenta; María Teresa Gastón, Secretaria; María del Carmen Gastón, Tesorera; Florencio García, CM., Director.

OFICIAL

República de Cuba.—Secretaría de Comunicaciones.—Negociado de Sellos y Material.—Comisión Local de Subastas.—Habana, Junio 6 de 1934. Hasta las diez a. m., del día 20 de Junio de 1934, se recibirán en el Negociado de Sellos y Material (Salón de Subastas) de la Secretaría de Comunicaciones, Oficios y Teniente Rey, proposiciones en pliego cerrado para el suministro de EFECTOS DE FERRETERIA durante el año fiscal 1934 a 1935, y entonces se abrirán y leerán públicamente.—En el Salón de Subastas del referido Negociado, se facilitarán a los interesados, Pliegos de Condiciones y cuantos más antecedentes sean necesarios.

(Fdo.) Gabriel LANDA
Secretario de Comunicaciones.
7—8—9—10—11—18—1?

M.E.C.D. 2016

MUEBLERIA A DE ITALIA Nº 94 — LA CASA ROS & NOVOA — FABRICA PEÑON Y CERRO
TEL-A-4278 J. NAVEIRA S. EN C. CABLE ROSNOVOA
FURNITURE DEALERS & MANUFACTURERS
ENCARGOS CLINICA Y CAMBIOS — DOMESTICOS Y OFICINA VENTAS A PLAZOS — SILLERIA IRROMPIBLE DE VIENA "THONET"
ALQUILERES DE MUEBLES Y SILLAS PLEGADIZAS

REGLANAS

(Por Alejandro Pérez Pérez)

PARA COJIMAR

De temporada.

Ha trasladado su residencia, un matrimonio altamente estimado en nuestra sociedad.

Trátase de la joven y bella señora Nievecita Fernández de Granda y mi muy apreciado amigo José Grandá, empresario del coquetón teatro «Regla».

Sépanlo sus numerosas amistades.

Por este medio.

SIMPATICA FIESTA

De carácter benéfico.

Se efectuará el próximo sábado.

En el Centro Español de Regla.

Y para la cual existe extraordinario entusiasmo.

A las nueve de la noche comenzará esa fiesta.

Con el siguiente programa:

1.—Apertura, al piano, por la genial profesora, señorita Julita Moner.

2.—La comedia en un acto de los Hermanos Quintero, titulada: «El Ultimo Capítulo», por elementos del cuadro de Comedias, que dirige la genial artista cubana, señora Enriqueta Sierra, ajustándose al siguiente reparto:

Ella, señora Enriqueta Sierra.

El, señor Miguel Llao.

El amigo, señor Antonio Valladares.

3.—Números de canto, con acompañamiento de guitarra, a cargo de los simpáticos niños y geniales artistas, Hermanos Barranco.

4.—Números por el notable actor señor Pablo Medina.

5.—Números de violín, a cargo de la eminente concertista y amiga muy admirada, señorita Rosita Chanivecky.

Acompañándola al piano, la reputada profesora señorita Julita Moner.

6.—Recientaciones, a cargo de la precoz artista, Martica López.

7.—Selecciones al piano, por la señorita Moner.

8.—Números de canto, por los Hermanos Barranco.

9.—La chistosa comedia en un acto y en prosa, titulada «Sueño Dorado».

A cargo de la Sección de Declamación de los Caballeros Católicos de Guanabacoa, con el siguiente reparto:

Basilia, señorita Graciella Rodríguez.

Prudencia, señorita Hilda Carreño.

Micaela, señorita Josefina Acevedo.

Gumersindo, señor Juan de Dios Carreño.

Saturno, señor Leopoldo Barroso.

Ramón, señor Cleofé Rodríguez.

Las entradas para esta gran velada sólo cuestan diez centavos.

Ellas pueden obtenerse de numerosas y bellas damitas que han prestado su calor al éxito de esa fiesta organizada por el Catecismo parroquial.

O del Hermano Carlos, el diligente y muy querido director del Colegio San Cristóbal, que en esta localidad poseen los Hermanos de La Salle.

Completamente llenos.

Tendrán el próximo sábado.

Los salones del Centro Español de Regla.

Por el gran programa.

Y el fin benéfico.

De esa fiesta.

EN EL CENTRO ESPAÑOL Y LICEO DE REGLA

Habrá dos grandes bailes.

El sábado 7 de julio próximo.

Ambos serán patrocinados por el Alcalde, Teniente J. M. Bousquet, y el producto de los mismos se destinado a continuar las obras de construcción de nuestra cubanísima sociedad, que se encuentran paralizadas desde hace tiempo y cuya actual Directiva, compuesta por jóvenes entusiastas y emprendedores, se han propuesto llevar a feliz término.

Para ello cuentan con el apoyo decidido de todas las sociedades locales.

A las que ya han visitado .

Y con la simpatía de la sociedad regla.

De bandos, será esos grandes bailes.

Para cuyo fin, el Comité de Damas del Liceo de Regla, que preside la genial Bebita Correa de Reboredo, se dividirá en dos.

Una parte, se unirá a la Comisión de Fiestas del Centro Español y la otra quedará en el Liceo, y entre ambas organizarán los bandos que estarán una simpática lucha por el triunfo.

El distintivo de esos bandos, se aún se nos informa, será una flor.

Y habrá numerosos atractivos.

Para esa fecha, serán inauguradas las grandes reformas que la nueva directiva que preside Daniel Taboada, ha hecho en el Centro Español.

Antonio Bonet, valioso atleta y directivo del Liceo de Regla, me ruega cite por este medio, a todos los Comités de las sociedades locales, así como también a todas las personas que deseen prestar su cooperación a esos bailes, para una reunión que se efectuará esta noche a las ocho, en los salones del Liceo.

En esa reunión se tratarán diversos asuntos relacionados con la propaganda y organización, así como la designación de los encargados de los bandos.

Paquito Sentí y Lorenzo Romero, dos activos jóvenes liceístas, serán designados para cada una de las sociedades.

Sentí, quedará al frente del Comité del Liceo.

Y el popularísimo Dempsey luchará con el Comité del Centro Español.

El triunfador será festejado con una comida-banquete.

Esos son los rumores que hasta el cronista llegan.

De esos grandes bailes.

Del sábado siete de julio.

En el Centro Español.

Y Liceo de Regla.

UN GRAN PROGRAMA

El de esta semana.

En el coquetón y siempre concurrido teatro Regla.

A petición de numerosas damitas que así me lo piden, lo doy a conocer.

Hélo aquí:

Hoy, lunes, «Mis Labios Engañan», por el apuesto John Boles y Lilian Harvey.

Mañana, martes, es esperado estreno de «Toda una Vida», por Lionel Barrymore y May Robson, la gran actriz del cinema.

Miércoles, gran estreno de «Divina», por la gentil Ann Harding y Nils Asther.

Jueves, «Escándalo Romanos», por el archisimpático Eddie Cantor.

Viernes, «La Amazona de las Rocas y »Melodía en Azul».

Sázado, «La Vuelta Atrás del Reloj» y «El Hermano del Diablo».

Domingo, estreno de «Hijos del Desierto», por los cómicos Stan Laurel y Olive Hardy.

A las tres de la tarde, matinée.

PROXIMO BAILE

Muy esperado.

Se efectuará en la simpática sociedad de Antiguos Alumnos de la Escuela numero dos, que preside mi estimado amigo Manuel Fumero.

El sábado 23 de junio.

Baile de socios.

Que será amenizado por la orquesta que dirige Nicolás Fresquet.

Y un popular septeto.

Y para el cual existe gran animación entre nuestras damitas.

De esta fiesta bailable me haré eco.

Oportunamente.

EL DOMINGO

Es el día señalado.

Para la excursión por ferrocarril.

A Varadero, la bella Playa Azul.

Saldrá esa excursión, organizada por un grupo de jóvenes, a cuyo frente se encuentra mi apreciado amigo y compañero en la prensa, Joaquín Beceiro Iglesias, a las seis de la mañana de ese día.

Desde la Estación de Fesser.

Numerosas son las familias y bellas damitas que se proponen pasar el domingo próximo, en Varadero, disfrutando de las amenidades que ofrecerán a los excursionistas, la más bella de todas nuestras playas.

Todos los que deseen obtener tickets para ese viaje de placer y recreo, pueden hacerlo, dirigiéndose a Beceiro, nuestro dinámico Tesorero Municipal.

Un peso sesenta centavos.

Es el importe de esa excursión.

Y en ello se incluye los ómnibus de Cárdenas a Varadero.

UN RECORD

En basketball.

Ha establecido el team del Liceo de Regla.

El pasado sábado.

En el campeonato de la Liga Social, que se está efectuando en el floor del Instituto de la Habana.

Setenta y cinco puntos, se anotaron los muchachos que tan hábilmente dirige Vicentico Lamelas, en el juego que esa noche tuvieron con el Athletic.

Y con esa anotación establecieron un nuevo record en Cuba.

Trece canastas de Mario Torres, diez de Urgell y seis del gran Arturo Costales, contribuyeron a esa alta puntuación.

Continúan los atletas del Liceo, en primer lugar del Campeonato.

No obstante haber perdido su invicto, en días pasados, con el team de La Tropical, en un juego extraordinariamente comentado y que originó no pocas protestas, por parte de los fanáticos.

En ese juego, que perdieron los muchachos de Lamelas por sólo dos tantantos, hubo múltiples incidentes, siendo el más lamentable, la salida del juego del eficiente Mario Torres, quien sólo actuó dos minutos y tercio en dicho juego, siendo eso motivo para que un compañero, al día siguiente, a gran título, publicara que el forward liceísta fué «contenido» y «anulado».

Haciendo, desde luego, un marcado silencio a «su» salida del juego, y dando motivo a numerosos comentarios su información sportiva.

Ese «famoso» juego ha sido protestado por el Liceo.

Y está en investigación.

Por los demás, el Liceo continúa luchando por el primer puesto.

Con el mismo entusiasmo.

Que el día de su debut.

Crónica Habanera

(Viene de la Pag. SIETE)

JUVENTUD Y DISTINCION

Entre las señoritas que brillan en sociedad, se destaca por su fina belleza y gran simpatía, Luisa Joly y López, cuyo retrato traemos hoy a la crónica.

TEATRO ENCANTO

Con motivo de haberse cedido el Teatro a la Comisión de Festejos por la abolición de la Enmienda Platt, se pospone para mañana el comienzo de la gran semana festival.

Por lo tanto, será mañana el estreno de «Así me gusta», fina comedia musical, entre cuyos bellísimos números sobresale «La glorificación del Nudismo», preciosa danza de gran lujo y excentricidad.

Además, en el programa de variedades combinado para esta gran semana festival, figura el debut del notable tenor mexicano Ricardo Lara, con la orquesta Hermanos Castro, la pareja Nova-Naffia, que interpretarán preciosos tangos argentinos y por último la pareja «Los Ubals» que bailarán «La Carioca».

También figura en el programa un número combinado de órgano y orquesta.

EL TE DEL MIRAMAR

En gran animación se desenvolvió el té bailable de ayer en el Miramar Yacht Club.

Destacados elementos de aquella sociedad, se congregaban en diferentes parties que llenaban el gran salón y las bellas terrazas.

En el programa bailable alternaron la Orquesta Romeu Jr. y el Septeto Gloria Matancera.

He aquí algunos de los «parties»:

El Dr. Salvador W. de Castroverde y Gilda Giol de Castroverde, con Emilio Marill y Mercedes Puignau de Marill y Santiago Fernández Casuso y Catalina Colete de Fernández Casuso.

El Dr. Lorenzo A. Beltrán y Esther Fernández de Beltrán, con el doctor Manuel Montoro y Chiquitica González Chávez de Montoro y Felipe Domínguez Gari y América Alvarez de Domínguez.

El Dr. Perfecto Suárez e Isolina Illas de Suárez, con el Dr. Agustín de la Osa y Juanita Díaz de la Osa, las señoritas Iluminada Díaz y Esther Doyharzábal y los señores Roberto Harrison y Antero Rivero.

El Dr. Gustavo Aragón y su gentilísima esposa Herminia Martín de Aragón.

Los esposos Alfredo T. Quílez y Emma Sabourin con tres parejitas: Emma Arocha y José Antonio Oyarzun, Olga Quílez y Armando Mayoz, Silvia Díaz Balsinde y César Armstrong.

Los esposos Raúl Montero y Lila Lavastida en otra mesita.

El Dr. Joaquín Corbera y Consuelo G. de Corbera, con Lilita Montero, Carlos J. Corbera Jr., y Elsie Corbera.

La señora Pura Reyes de Martín con Lidia Martín e Isaías Quintana, Pura Dalia Martín y Antonieta Quinta y Juanito Díaz.

Dos matrimonios en otra mesa: Dr. Gaspar Betancourt y Adelaida Torres y Dr. Roberto Agramonte y Concha del Río.

La señora Consuelo Martínez de Barrera con María Eugenja de la Barrera y Esteban Alfonso y Beba de la Barrera y Armando R. Moré.

Manuel Fraga Rivero y Angela Cruz de Fraga, con María Díaz Fraga y Manuel E. Astorga.

El Dr. Raúl Sánchez y Purita Sánchez de Sánchez, con Paco Fernández y Carmita González de Fernández.

Enrique Ramos e Ida Smernoff de Ramos, con David Brandon y Marta Rembrandt de Brandon.

S. Cancio Peña y Emilia Ortiz de Cancio con Antonio Méndez Anaya y Elena Alfonso de Méndez Anaya.

Los esposos José F. Balsinde y Mercedes Balsinde, con Manuel Díaz Pairo, señora Balsinde de Díaz y las señoritas Silvia Díaz, Mercedes Balsinde, Eugenia Martínez, Graziella Balsinde y Berta Daz Balsinde.

Dos matrimonios en otra mesa: Antonio Sierra y Lala Vieta y Gabriel Piedra y Guillermina Acosta.

B. A. Sample y Elodia B. de Sample, Dr. Santos García y Cuca Dediot de García, Raúl Paniagua y Julie Calderón de Paniagua, y Arturo Alamo y Aurora P. de Alamo.

Manuel Sánchez Merino con Rosa Merino y Rosita Sánchez Merino.

Manuel Pérez Benitoa, con Loly Boullón de Pérez Benitoa y Chony Pérez Benitoa.

Darío Cartaya y Julita Fernández, Carmita Fernández y Eddie López.

Miguel Angel Bérriz y Margot Rovira de Angel, con José Valmaña y Elvira Montaves de Valmaña y Enrique Morales y Ofelia Núñez de Morales.

La señora Matilde P. de Dopico, con Matilde Dopico y Silvio Sanabria.

Las señoras Pilar Fernández de García Pulido, Amanda R. de García Pulido y Adolfina Fernández de Caballero, con Nina Caballero y Serapio Travieso, Olga García Pulido y Luis Gottardi y Ofelia García Pulido y Julio Jané.

Zenaida Pujol y Enrique Berenguer, Silvia Pujol y Pedro Abascal.

Naty Ventura y Juan O-Farrill y Juan López Barrie.

Esperancita Trémols y J. Irureta-goyena, Georgina Trelles y Juan Alberto García, Josefina Díaz Sera y Mr. Taylor, María Díaz Será y Enrique Astorga.

Eva Loyola y Ernesto Martn, Nena Martín y José Kates, Jeannette Hartman y Mario Fernández, Lilia Duthil y Raúl Pereda, Ana Emilia Ruiz y Fabio Moya y Lolita del Valle y Antonio Martín.

La señora de Gottardi, con Berta Gottardi e Isaías Cartaya; Silvia Gottardi y Titot L. Saavedra, Esther Méndez y Antonio Fraga y la gentilísima Irma Pereda y Jesús Fraga Jr.

BODA PROXIMA

Para el miércoles veinte del corriente, en la Iglesia Parroquial de Jesús del Monte, se anuncia la boda de la encantadora señorita Dalia Pujol y Barrios con el joven Carlos Ballona y Varela.

La «Casa Trías», el conocido y elegante jardín de la calle 12, en el Vedado, ha recibido el encargo del bouquet nupcial para la novia.

En próxima crónica ofreceremos los nombres de padrinos y testigos.

EN LA CAPILLA DE LOS ESCOLAPIOS

En la mañana del sábado, contrajeron matrimonio en la capilla de los RR. PP. Padres Escolapios de la calle San Rafael, la bellísima señorita Olga Rey y Morán y el doctor Serafín Quesada Cornide.

Ceremonia muy simpática, en la cual ofició el Cura Párroco de Catalina de Güines, Presbítero don Tomás Argüelles, familiar de la novia.

Fueron padrinos la señora Ana Cornide viuda de Quesada, madre del novio y el señor Alberto Leblanc Delage.

Por parte de la novia testificaron,, los doctores José M. Vidaña y Santos García Fernández y los señores Eduardo Caamaño y José R. Cuervo.

Y por el novio, los doctores Gustavo Cuervo Rubio, Alberto Orduña y Juan Bermúdez y el señor Germán Muñiz.

Edel FARRES

REANUDADO EL SERVICIO DE AEROPLANOS ENTRE MEXICO Y CENTROAMERICA

CIUDAD MEXICO, junio 9. (AP) El servicio de aeroplanos entre México y la América Central se ha reanudado después de una interrupción de setenta y dos horas causada por los temporales.

Los pasajeros dicen que las perturbación ciclónica ha causado enormes daños en el sudeste de México y en distintas secciones de Centro América y que El Salvador ha quedado arruinado.

OPOSICION EN COLOMBIA A LA CONCERTACION DEL TRATADO CON E. UNIDOS

WASHINGTON, junio 10. (AP.)—El Ministro de Colombia Sr. Fabio Lozana ha informado que en Colombia hay gran oposición a que se lleve a cabo el tratado comercial con los Estados Unidos, pero que no obstante estos informes espera la ratificación de dicho tratado.

F.C.D. 2016

ANUNCIOS CLASIFICADOS DE ULTIMA HORA

ALQUILERES

a2 VEDADO

CALLE I, NUMERO 204, ENTRE 21 y 23. Alquilo un alto, sala, comedor, 3 habitaciones, baño intercalado y cocina. Acera de sombra. Informes en la misma. A-2

SE ALQUILAN LOS MODERNOS bajos 19 No. 239, esquina F. Tienen sala, recibidor, comedor, tres cuartos, dos baños, cuartos criada, desahogo chauffeur, garage. Precio módico. Llave en los altos. A-2

a5 J. del MONTE y la VIBORA

ALQUILO MODERNA CASA, DECORada, cerca Colegio «Estrella», 4 habitaciones, servicios completos, sala, saleta, comedor, patio, traspatio, portal, $20.00, Heredia número 3, entre Chaple y Luis Estévez, Víbora. Informan en la misma. A-5

b2 APARTAMENTOS

EN EL «EDIFICIO ARCOS», Frente 19 y 21 se alquilan dos apartamentos altos con sala, dos cuartos, baño y demás servicios. Informa el Conserje. B-2

b4 HABITACIONES

O-REILLY Núm. 57

Se alquilan baratas, magníficas habitaciones amuebladas, amplias, ventiladas y frescas, con abundantes baños, agua caliente y fría a todas horas. Moralidad y buen servicio. B-4

SE SOLICITAN

b9 Agencias de Colocaciones

SE OFRECEN CRIADAS LIMPIAS, formales y con referencias. Llame: Telf. M-9482 y será bien atendida, con rapidez. B-9

SE OFRECEN

s1 CRIADAS y CRIADOS

SE DESEA COLOCAR UNA MUCHAcha española, para criada de mano o manejadora. Tiene referencias de donde ha trabajado. Telf. M-3867. O-1

SE DESEA COLOCAR UNA MUCHAcha española, para criada de mano o manejadora. Es práctica en manejar y prefiere el Vedado. Tiene buenas referencias. Calle 17 número 418, entre 4 y 6. O-1

SE DESEA COLOCAR UNA ESPAñola, para criada de mano. Sabe lavar y planchar ropa fina. No le importa salir de la Habana. Es seria y formal. Gervasio 130-B. Colina. O-1

SE OFRECEN

s1 CRIADAS y CRIADOS

SE DESEA COLOCAR UNA JOVEN, para los quehaceres de corta familia o cocinar. Telf. U-6790. O-1

SE DESEA COLOCAR UNA MUCHAcha española, para cuartos y coser, comedor o manejadora. Tiene referencias. Telf. F-4541. Calle 20 y 13, Vedado. O-1

SE OFRECE JOVEN ESPAÑOLA, PAra criada de mano o manejadora, Línea 119, entre 14 y 16. O-1

SE DESEA COLOCAR UNA MUCHAcha, para criada de mano. Tiene buenas referencias, Belascoaín número 3, entre Lagunas y San Lázaro, habitación 14. O-1

s2 COCINERAS y COCINEROS

SE DESEA COLOCAR UNA INGLEsa, cocinera y repostera, de primera, que cocina criolla, americana y francesa. Habla buen español. Tiene las mejores referencias, Concordia 32, bajos, habitación número 3. O-2

JOVEN ESPAÑOLA, DESEA COLOcarse para cocinar o para todo, siendo corta familia. Tiene recomendaciones y duerme o no en la colocación. Si no es casa de moralidad, no molesten. Informan, G. y 17 número 157. Telf. F-4321, Vedado. O-2

SE DESEA COLOCAR UNA BUENA cocinera española, sabe cocinar a la criolla y a la española, es buena repostera. Sabe hacer plaza, si lo desean. Tiene referencias. Telf. M-3867 O-2

SE DESEA COLOCAR UNA EXCElente cocinera y repostera, española. Duerme en la colocación. Informes: Calle 2 número 266. entre Zapata y 31, Vedado. O-2

COMPRAS

9 MUEBLES Y PRENDAS

ORO, PLATA, PLATINO

Compramos en joyas, monedas, inclusive rotas. Facilitamos dinero cobre joyas.

BAHAMONDE Y COMPANIA

(Desde 1893)

Brillantes en tamaños hasta catorce quilates. Joyería fina y novedades. Obrapía 105. C-9

VENTAS

6 AUTOMOVILES

CAMION INTERNACIONAL, UNA tonelada. Carrocería de reparto, cerrada. Muy poco uso. Se vende. Informan: Galiano 127, Peletería. V-6

DINERO-HIPOTECA

d3 BONOS y ACCIONES

BANCO COMERCIAL DE CUBA Y Banco Digón y Hermanos. Compro Cheques y Libretas de Ahorros. Compro y vendo Bonos y Acciones, Manuel Piñol, Obrapía número 17. D-3

ALQUILERES

a1 HABANA

BEERS BULLETIN

SE ALQUILAN LOS ALTOS

De Jesús Peregrino 26, esquina a Marqués González. La llave en la Bodega. Informan: Angeles 53, esquina a Corrales. A-1

HABANA 48, ENTRE CHACON Y Cuarteles, segundo piso. Se alquila, cinco habitaciones, sala, etc. Fresquísimo, por tener, también, ventanas a Espada. F-1283. A-1

SE ALQUILA, EN COMPOSTELA 119, casi esquina a Sol, buen piso, acabado de pintar. Todas las habitaciones con ventanas. Muy ventilado y todo lo necesario. Precio situación. Llaves: Telf. A-5122. A-1

SE ALQUILA LA CASA DE TENIENte Rey número 24, propia para establecimiento, con cuartos independientes, en los altos. Muy barata. Informan en la misma, a todas horas. A-1

MAGNIFICOS BAJOS $35

Progreso 14, frente National City Bank, sala, saleta, cuatro cuartos, baño intercalado, comedor, cuarto y baño criados. Llave, portero. Informes: F-5843. A-1

EN $30.00, SE ALQUILAN LOS ESpaciosos altos de Independencia 59, Antes Carlos III. Informan en los bajos. A-1

ALQUILO CASA AMPLIA, COMODA y fresquísima y nueva, en Hospital número 6, entre Príncipe y Vapor. La llave enfrente. Informes: Neptuno y Soledad, Mueblería. A-1

SE ALQUILAN BAJOS, PERSEVErancia 48, entre Virtudes y Concordia, sala, comedor, dos habitaciones, $24.00. Llaves, en el 53. Informan: F. esquina 19, Vedado. A-1

AMARGURA 77, ALQUILO COMODO y fresco departamento, en segundo piso, completamente independiente, sala, cuarto, cocina, baño, hermosa terraza, con vista a la calle. Precio: 13 pesos. A-1

CASAS MODERNAS

MODERNA CASA, LUGAREÑO 26, altos, frente Parque, sala, recibidor, 3 cuartos, baño intercalado, comedor fondo, cocina, servicio y cuarto criados. Rebajada a $20.00. Llave, bajos. Informes: U-4742 y A-6174.

MODERNAS CASAS, MEDIA CUAdra Carlos III, Luaces 9, altos, 3 cuartos, sala, recibidor, baño intercalado, comedor fondo, cocina y cuarto y servicio criados. Rebajada a 20 pesos. Llaves, bajos. U-4742 y A-6524

MODERNAS CASAS, A MEDIA CUAdra Carlos III, Pocito 112, bajos, sala, recibidor, cocina, 3 cuartos, baño. Rebajada a 20 pesos. Hay bajos. Llave. Bodega. U-4742 y A-6524.

SAN MIGUEL 179-C., SEGUNDO PIso, hermosa casa, recibidor, sala, 3 cuartos, baño intercalado, comedor, cocina, cuarto y servicio crialos. Rebajada a $18.00. Llaves, Botica. U-4742 y A-6524.

MODERNOS ALTOS, DRAGONES 37 letra C., primer piso, recibidor, sala, 3 cuartos, baño intercalado, comedor, cocina, servicio y cuarto de criados. Rebajada a 20 pesos. Llave, Bodega. Informes: U-4742 y A-6174.

LOCAL PROPIO PEQUEÑO COMERcio, Dragones 37-C., entre Manrique y Campanario, gran salón, cuarto, baño completo. Llave, Sastrería. Rebajado a 13 pesos. U-4742 y A-6524.

INFORMES: GERVASIO 110, ALTOS. TELEFONO: A-4742, HABANA. A-1

PROFESIONALES

p1 DRES. EN MEDICINA

DR. PEDRO MONTALVO

Medicina general, especialmente Vías Digestivas, niños y adultos. Análisis de Laboratorio y Fisioterapia. Consultas: Belascoaín 79. U-5050. De 2 a 4. De 4 a 5, pobres. Avisos: F-1972

p6 CLINICAS

CORPORACION CLINICA

ACOSTA 7, Habana, X-1026. Medicina y Cirugía. (Médicos especialistas). Tratamiento de las enfermedades, por procedimiento moderno. Curación radical de las Almorranas, sin operar Rayos X, Análisis, Electricidad Medicinal. Reconocimientos, con las medicinas, $1.00. Martes y viernes, para pobres, $0.50. Plan semanal, $0.20. (Niños, $0.10. Consultas, de 1 a 9 p. m. P-5

p7 ABOGADOS y NOTARIOS

DIVORCIOS

TRAMITACION RAPIDA

Ya se traten de cubanos como de extranjeros. Bufete de los Dres. E. Lamar y D. Acevedo. Manzana de Gómez 251, Habana. P-7

BUFETE Y NOTARIA DEL

Dr. Fernando Barrueco

Divorcios, tramitación de Accidentes del Trabajo, Desahucios y toda clase de Asuntos Civiles, Administración de Bienes. Especialidades en asuntos administrativos. Departamento de Contabilidad para Comerciantes. Consultas: de 1 a 5. Telf. A-4829, Oficios 18, Departamentos 301, 302, 303, 304 y 305.

PEDRO RENAUD TAPIE, PROCUrador Público, especializado en Administración de Bienes. Atención personal. Garantía absoluta. Asuntos civiles en general, Prado 25. Telf. A-3218. P-6

El Presidente de la Conferencia del Desarme, Arthur Henderson, amenaza con abandonar el cargo

Un ataque de Barthou enfurece a Henderson. La delegación americana desea suspender las sesiones hasta el otoño. Barthou se disculpó, pero mantuvo todas sus objeciones

GINEBRA, junio 8.— Continúan las complicaciones en la Conferencia del Desarme. Ayer tarde Arthur Henderson, Presidente de la Conferencia para el Desarme Mundial, amenazó con renunciar, después del ataque de que fué objeto por Louis Barthou, Ministro Francés de Relaciones Exteriores.

El problema que continúa obstaculizando a la Conferencia es el de la seguridad, que cada vez adquiere más importancia, echando hacia un lado el problema del desarme, motivo por el cual está reunida la Conferencia.

Nadie desea que la Conferencia fracase, puesto que el resultado sería muy desastroso para todo el mundo. Pero, sin embargo, a pesar de las buenas intenciones no se da un paso hacia adelante. Nadie quiere asumir la responsabilidad del fracaso y ninguna proposición hasta ahora lleva visos de encaminar la Conferencia hacia una solución favorable. Esta situación de «impasse» ha sido creada exclusivamente por la retirada de Alemania y el curso de acción tomado por ella desde entonces.

Hoy volvió a reunirse el comité directriz de la Conferencia a puertas cerradas, y más tarde rindieron informes completos de la junta, y los delegados de cada nación dieron a los respectivos representantes de la prensa de su país, sus versiones de lo ocurrido.

La sesión comenzó con palabras de Henderson abogando para que se adoptase cierto programa que él propuso, con las siguientes proposiciones: «Que la proposición de Litvinov de convertir la Conferencia en un cuerpo permanente de paz sea referida a los gobiernos; que los gobiernos podían por medio de sus respectivas cancillerías negociar los tratados de ayuda mútua; que las garantías para una futura conferencia sean resueltas por un Comité, mientras que el el presente Comité debe de buscar por todos los medios apropiados «y con la cooperación de tales poderes como sea ventajoso invitar», la reconciliación de los diferentes puntos de vistas expuestos por Francia, Italia, Inglaterra y Alemania en sus notas de Enero último y Abril.

Los problemas referentes al desarme deberían ser considerados por la comisión general, y los referentes a la seguridad por la comisión política. Mientras tanto, siendo necesaria cierta preparación política, el Presidente deberá mantenerse en contacto con las labores preparativas e iniciar tales gestiones como estime convenientes.

Esto significaba un largo receso para la Conferencia; nuevas oberturas, mientras tanto, a Alemania para que participara en los estudios a iniciarse, y posible acción directa del Presidente para reconciliar los puntos de vista francés y alemán.

Anthony Eden de Inglaterra aprobó la idea como la mejor proposición posible. Salvador de Madariaga, de España, objetó inmediatamente a las cláusulas alemanas, y pidió que fueran eliminadas. El Ministro polaco de Relaciones Exteriores, Joseph Beck, objetó a que se tomaran en cuenta las notas previas de varios gobiernos, porque esas notas no eran asunto oficial de la Conferencia. Hubo un receso de una hora, mientras que Salvador de Madariaga enmendaba las proposiciones de Henderson.

Al resumirse la sesión, Barthou tomó la palabra y comenzó a desbaratar cláusula por cláusula, las proposiciones de Henderson, según arregladas por Madariaga. Objetó el preámbulo, al texto y a las conclusiones. La seguridad, que Francia con tanta insistencia pedía, había sido subordinada en el documento. Ni siquiera mencionaba el problema de seguridad, sino en los últimos párrafos.

Todo el propósito del documento era hacer volver a Alemania. ¿Pero de qué manera? ¿Iban ellos a pagar para que regresara Alemania? No. La puerta aún estaba abierta, y si ella desea volver, ella puede volver, pero sin ninguna condición. Atacó la imparcialidad de Henderson al redactar semejante documento, Francia objetaba enfáticamente y no podía aceptarlo.

Este ataque hizo saltar a Henderson a sus pies en uno de sus momentos de rara ebullición. El desafió la contención de Barthou de que la seguridad estaba subordinada en sus proposiciones. Eso no era verdad. Rezaba en el primer párrafo y a través de todo el documento. Pero la seguridad tiene que marchar conjuntamente con el desarme y se manifestó resentido del ataque a su imparcialidad.

Henderson repasó nuevamente el estado crítico de la Conferencia. ¿Es que no hay remedio? Ayer Barthou había objetado a unas resoluciones redactadas por otros, y Henderson lo había invitado a que formulase él unas resoluciones de acuerdo con su criterio. Pero Barthou había declinado. Barthou hasta había declinado una invitación para cooperar en la redacción de resoluciones por un comité.

Así que en su desesperación, Henderson redactó las resoluciones, y ahora se le acusa de imparcialidad. Durante los últimos días había soportado más crítica de Barthou que la que había recibido durante dos años de conferencias. Si se ponía en tela de juicio su imparcialidad, entonces renunciaría del cargo que le habían confiado.

Barthou se disculpó esquemáticamente, pero mantuvo sus objecciones al documento. Dirigiéndose a Henderson, dijo:

«Señor Presidente, quédese en su puesto, por favor. Yo no he tenido intenciones de impugnar su imparcialidad».

El señor Henderson replicó que le dejaría la última palabra a Barthou, pero el discurso de Barthou en nada alivió las dificultades del Presidente. Barthou no quiere ni aceptar los programas de otros ni redactar uno él. Todo lo que restaba hacerse era pues, suspender las discusiones hasta que la situación se aclare.

Esto fué lo que se hizo. No habrá mitin mañana en la comisión general, pero la comisión directriz se volverá a reunir. Más, hay pocas esperanzas de solución favorable ante pareceres tan opuestos. Mientras tanto, Berlín toma nota de la desunión, y se sigue preparando.

MATRIMONIO ASALTADO

Por la esquina de Cristina y Vives, transitaban ayer tarde tranquilamente el señor Plácido Alonso Díaz, acompañado de su esposa, vecinos de Agua Dulce 29, cuando inesperadamente fueron asaltados por el moreno Ernesto Rodríguez Querol, de 17 años de edad y sin domicilio, el que cuchillo en mano despojó al señor Alonso de las prendas que llevaba encima, dándose acto seguido a la fuga, siendo arrestado por el vigilante 1366. El acusado cuando se acercó al matrimonio, propinó un fuerte golpe por el costado izquierdo al señor Alonso, despojándolo de las prendas, las cuales en la huída, se las entregó a otro sujeto que lo acompañaba, el cual logró fugarse.

ALQUILERES

a1 HABANA

SE ALQUILA EN HOSPITAL No. 29, un cómodo y fresco apartamento alto, con sala, comedor, 2 cuartos, cocina y baño moderno, cuarto de criado con o sin garage. Informan Concepción 9, Parque del Tulipán, la llave en Hospital, bajos. A-1

MONTE Y CASTILLO, UNA CAsa moderna, de alto y bajo, 3 habitaciones cada una, con servicios intercalados, aparte la sala y comedor. Muy baratos, informan en Monte 407. A-1

VIRTUDES Y GERVASIO ALQUILO espléndido primer piso esquina y planta baja, con 4 espléndidas habitaciones con vista a la calle, baño intercalado, doble servicio, modernos, muy frescos. Informan Bodega. A-1

ALQUILO ESPLENDIDOS ALTOS EN Dragones 39, por Campanario, compuestos de sala, saleta, 5 habitaciones, 2 servicios, comedor, cocina, 2 patios. Informan: Dragones No. 39, almacén de tabaco. A-1

$30.00, CONCORDIA 177, PRIMERO, entre Soledad y Aramburo, sala, recibidor, cinco habitaciones, comedor, baño intercalado, servicio criado. Moderna y fresca. Informes: Mueblería «La Moda», Galiano y Neptuno. Telf. A-4454. A-1

ALQUILO SEGUNDO PISO, MODERna y fresca casa, Malecón 73, compuesto sala, comedor, 2 habitaciones, baño intercalado completo, cocina y cuarto criados. Llave, en los bajos. Informan: Monte 170, bajos. A-1

MALOJA 87, ENTRE MANRIQUE Y San Nicolás, alquilo pisos independientes con baño completo. Precios rebajados. Informes en la misma.

MEDIADOS CORRIENTE MES ALquílase primer piso palacete Sitios 14, ocupándolo largos años el señor Cano, quien embarca España. Preferimos comerciante, por lo que está ocupado resto edificio, cumplidores magníficos. Si no piensan como nosotros, no molesten. Precio $25.00. Informan la misma. A-1

SE ALQUILA EN BELASCOAIN NUmero 125, entre Reina y Estrella precioso, fresco y ventilado primer piso, compuesto de 3 habitaciones, cocina de gas y demás comodidades. Para más informes: Manzana de Gómez 240. Telf. A-4893. A-1

VIRTUDES Y GERVASIO, ALQUILO espléndidos pisos de esquina modernos planta baja primero y tercero cuatro preciosas habitaciones, con vista a la calle, baño intercalado, muy fresco. Informan Bodega. A-1

¡BUSCA CASA?
LLAME AL
M.6747
SEGURAMENTE ALLI ENCONTRARA LA QUE VD NECESITA
O VAYA A
MORRO Y GENIOS
EDIFICIO "GOMEZ"
ALLI LE INFORMARAN

ESPLENDIDOS ALTOS, SAN LAZAro 29, sala, saleta, comedor, cuatro dormitorios, servicio criados, galería, repostería, etc. Informes: de 1 a 5. A-1

DESDE $13.00 a $16.00

Frente al Mercado Unico, calles Manglar y Lindero, modernos pisos atos y bajos, ampios, frescos, de dos y tres habitaciones, sala, comedor, baño, servicio de criados, cocina, patio. Las llaves Manglar, Pasaje B, No 15, bajos, U-4489. A-1

EN $13.00, PLASENCIA 21, BAJOS, entre Desagüe y Peñalver, una cuadra Infanta, sala, dos cuartos, baño, cocina, tres patios. Llaves calle A No 23, esquina a Desagüe. U-4489. A-1

MALECON 27, ALTOS, ENTRE CRESpo e Industria, casa amplia y fresca, sala, saleta, comedor, 4 habitaciones, cuarto de criados y demás comodidades. Abierta de 9 a 6. Informes: Dr. Sola, Habana 91, altos. A-2736. A-1

EN $25.00, MALECON 14W ALTOS, A una cuadra del Prado, fresca y ventilada casa con terraza cerrada, sala, comedor, tres cuartos, cocina, baño, Llaves en el primer piso. Informan Llinás 54, esquina a Marqués González. U-4489. A-1

EN $12.00

A una cuadra de Infanta, manzana formada por Desagüe, Peñalver, Plasencia y Pajarito, casas modernas con sala, dos cuartos, baño completo, dos patios. Llaves Calle A. 23 esquina Desagüe. U-4489, U-2925. A-1

EN $11.00 CORTA B y D, ESQUINA Cristina, casas de sala, comedor, dos cuartos, baño intercalado, cocina, patio. Llaves Llinás 54, esquina Marqués González, U-4489. A-1

SE ALQUILAN

CALLE 16 NUMERO 8, ENTRE 9 Y 11, Vedado, casas de sala, comedor, 2 habitaciones, baño, cocina, cuarto criados a $20.00 y $15.00. Informes en la misma. U-5858.

VAPOR 43, ENTRE ESPADA Y HOSpital, casa 2 habitaciones, baño y cocina, con luz, 7, 8 y 9 pesos. Informes: San Lázaro 376. U-5858.

JOVELLAR NUMERO 49, ENTRE Espada y Hospital, casitas de dos habitaciones, baño y cocina, $11.00. Llaves e informes: San Lázaro 376 U-5858.

SE ALQUILAN, JOVELLAR NUMEro 51, entre Espada y Hospital, casas de sala, comedor, 2 habitaciones, baño y cocina, a $18.00. Llaves e informes: San Lázaro 376, entre Aramburo y Hospital. U-5858. A-1

EN $13.00, PLASENCIA 13, ALTOS y 21, bajos, entre Desagüe y Peñalver, una cuadra de Infanta, casas modernas, con sala, dos cuartos, baño completo, cocina, tres patios. Llaves: Calle A, número 23, esquina Desagüe. Telf. U-4489. A-1

a2 VEDADO

LUJOSO CHALET

17 Y 8

Siete dormitorios, closet, tres baños familia, demás comodidades, Garage cuatro máquinas. Informan, misma. A-2

$60.00, SE ALQUILA, F. NUMERO 198, altos, entre 21 y 23, sala, saleta, 6 cuartos, 2 baños, hall, comedor, cocina, pantry, comedor, repostería, 2 cuartos criados, garage. A-2

ALQUILERES

a2 VEDADO

FRESCOS ALTOS $20

Buenos vecinos. Nunca falta agua, sala, comedor, 2 habitaciones, baño, cocina, clarto y baño criados. Calzada 37, entre J. y K., Vedado. Llave, Bodega. Informes: F-5843. A-2

VEDADO, CALZADA 161 ENTRE 20 y 22, sala, 6 cuartos, garage, patio y traspatio . Llave en la misma 8 a 11, 2 a 6. F-3274. A-2

EDIFICIO CASTRO. SE ALQUILA un piso amplio, elegante, ventilado, frente al mar, con elevador, nevera eléctrica y agua abundante. Casa tranquila y honorable, 25 y O., junto Infanta. Telf. F-2990. A-2

VEDADO: CALLE 15 NUMERO 483, entre 26 y 28. Se alquilan casas, sala, cuatro cuartos, baño intercalado, comedor, cocina, cuarto y servicio de criados. Pintada en colores. Precio: $15.00. Otra, sala, cuarto, comedor, cocina y cuarto de baño, $8.00. Informes: Telf. F-1183. A-2

CALZADA Y H, SE ALQUILA EL primer piso, izquierda, sala, recibidor, 3 habitaciones, baño intercalado, comedor, cocina, cuarto y servicio de cria dos, balcones para Calzada y por H, casa moderna y elegante. Informan: Banco Asturiano, A-7674. A-2

VEDADO: 21 Y K., PISO ALTO, SAla, comedor, recibidor, tres habitaciones, buen baño, gran cocina, cuarto y servicio de criados, fresca. Acabada de pintar. Llaves: Bodega. Precio económico. A-2

2 ENTRE LINEA Y 11, VEDADO próximo a desocuparse los bajos de esta casa, 5 habitaciones, 2 baños, repostería, 2 cuartos criados, garage. Puede verse de la 1 en adelante.

SE ALQUILA LA CASA B. NUMERO 7, entre Quinta y Séptima, sala, comedor, tres cuartos, baño intercalado servicio y cuarto de criados. La llave en la tienda de la esquina. Informan. A-2

VEDADO, 15 ESQUINA 10, CHALET moderno, jardín, portal, sala, comedor, cocina, cuarto criados y garage, en los bajos; y 5 habitaciones, 2 baños intercalados y otras comodidades en los altos y una buena habitación azotea. Informan: Manzana de Gómez 240, Telf. A-4893. A-2

F, NUMERO 15, VEDADO, ENTRE 7 y 9, chalet moderno dos plantas seis cuartos, servicios, garages. Alquiler mensual $100.00. Puede verse de 11 a 4 de la tarde. A-2

ALTOS MUY FRESCOS, SALA, COmedor, 2 cuartos grandes, cocina con gas o carbón, baño moderno, $16. 15 entre 18 y 20, Vedado. Llaves en los bajos. A-2

CALLE 15 ENTRE 2 Y 4, VEDADO fresco chalet sala, saleta, comedor, cocina, repostería, seis cuartos, baño dos servicios. Informa Nicolás Cárdenas, Cuba 49, F-3440. A-2

a3 CERRO Y PALATINO

$15.00, SANTO TOMAS 32, CERRO. Se alquilan altos, compuestos de sala, saleta, cuatro habitaciones, servicios completos. Muy frescos. Acabados de pintar. A-3

a4 MARIANAO y sus PPTOS.

ALQUILO MIRAMAR PROXIMA A las Ursulinas, 3 y 4 habitaciones, garage, dos cuartos criados, agua abundante. Novena Ave. entre 20 y 22, Miramar. Informan, 7 esqu- a 4 La Sierra. FO-1423.

ALQUILERES DE CASAS: ALTURAS de Almendares, Avenida de La Paz 75 y 77, sin estrenar, cómodos y elegantes chalets, a la brisa y sombra, 4 y 5 dormitorios y 2 baños familia, 2 cuartos y 2 baños criados, garage, etc. Alquiler: $70.00 y $60.00.

ALMENDARES: D. Y FUENTES, SAla, comedor, 4 habitaciones, baño intercalado, terraza, garage, cuarto y servicio criados. Rodeada de jardines. La llave, al lado. Informes: M-8767.

$25.00, CALLE E, NUMERO 8, ENtre Avenida del Miramar Yacht Club y Calle 14, Marianao, compuesta jardín, portal, sala, comedor, 3 cuartos, baño, cocina, cuarto y servicio criados, garage para una máquina. Informes: Bufete de Arellano. Telf. M-3060. A-4

REPARTO COLUMBIA, MARIANAO. Alquilo, Mendoza 58, cerca tranvías Calzada Columbia, jardín, portal, sala, 3 cuartos, baño intercalado lujoso, hall central, comedor, cocina, pantry, cuarto y servicio criados, garage, patio, agua caliente. Verse de 12 a 6. Informan: A-6164. A-4

REPARTO ALMENDARES: B., ENtre 16 y 18, a una cuadra de Curva Montalvo, frente doble línea tranvías y guaguas, 4 habitaciones, baño, garage, etc, $23.00. Llave al lado. Informan: Prado 74. A-4

MARIANAO. ALQUILO CASA MOderna Avenida 5a entre 6 y 7, Buenavista, buena comunicación, portal, comedor, 2 cuartos baño, lavadero. Galiano 75, Café «Encanto», Díaz. Telf. M-9276.

CHALET FRENTE AL MAR. PRImera Avenida, entre 4 y 6, Reparto Miramar, Cuatro grandes cuartos, closets, pantry, etc. $55.00, Mas informes: Sardiñas. Aguiar 106. M-7245. A-4

a5 J. del MONTE y la VIBORA

$12.00, SANTA CATALINA 23, JEsús del Monte, sala, comedor, 3 cuartos, patio, servicios y cocina. Informes: Bufete de Arellano. M-3060. A-5

VIBORA: ALQUILASE, CARMEN 4, esquina San Lázaro. bajos, jardín, portal, sala, saleta, comedor corrido, cinco habitaciones, dos de criados, traspatio. Lugar ideal para verano. Informan en la misma. A-5

VIBORA, ULTIMO PRECIO $10. CRUcero Havana Central 2 cuadras calzada, cielo raso, portal, sala, 3 cuartos, comedor, baño y cocina Segunda y Beatriz. Informan en la misma A-5

ALQUILO CASA, SANTA IRENE 62, sala, saleta, 5 cuartos, baño completo, comedor, cocina gas y carbón servicio criados. Precio situación. Informan, 64. A-5

PUNTO ALTO, VIBORA, ALQUILO casa interior, sala, cuarto, comedor cocina, baño, patio, traspatio y lavadero, $8.00. Vista Alegre 41, entre Lawton y Armas. A-5

SE ALQUILAN MODERNOS ALTOS, 3 cuartos sala, recibidor, cocina y baño, muy ventilados Rodríguez 120, entre Guasabacoa y Reforma. Llave en los bajos. Precio: 12 pesos. A-5

O-FARRILL 15, ALTOS. SE ALquila esta moderna casa con magníficos servicios y soberbio decorado. Sumamente fresca y a precio módico. La llave en los bajos. Informa: 6 Núm. 10, Vedado.

ALQUILO EN CARMEN Y LUZ CAballero. (Víbora) cralet, espacioso, con gran terreno para jardín, sala, comedor, cinco habitaciones, espléndidos baños, garage, gas, etc. Informan Manzana de Gómez 240. Telf. A-4893. A-5

a6 STOS. SUAREZ Y MENDOZA

ALQUILO BARATA CASA, ALTA, ESquina, comedor, sala, cuatro cuartos, servicios completos, Lacret 509, esquina Pasaje Este. La llave, en la Bodega. A-6

ALQUILERES

a6 Stos. SUAREZ y MENDOZA

EN $23.00, SERRANO No. 46 ENTRE Santa Emilia y Santos Suárez, amplia y ventilada casa, con portal, zaguán, recibidor, sala, cinco habitaciones, comedor, baño, servicio de criados. Informan Llinás 54, esquina Marqués González, U-4489, y U-2925. A-6

LUYANO 129. CASA MODERNA CON dos terrazas, sala, comedor, cuatro cuartos, baño intercalado, dos cuartos de criados, con su servicio y garage, Informa Loredo, casa Parajón, Teniente Rey y Cuba. A-2686. .. A-6

LUYANO

ALQUILO CONCHA Y GUASABAcoa, bajos y altos, con sala, 3 habitaciones, baño y cocina, desde 12 pesos, Informan: Manzana de Gómez 240. Telf. A-4893 A-7

a9 Arroyo Apolo y Calabazar

ANTONIO SAN MIGUEL FRENTE AL parque Emili a de Córdov a, casa espaciosa ceon 5 habitaciones y demás, jardincito y traspatio, Llave en bajos. A-9

ALQUILERES VARIOS

ALQUILO EN CERRO FRENTE TAN ques Palatino, hermoso terreno cercado con frente tres calles, mide 5,353 varas. Informan: Habana 89, Notaría. De 9 a 12. A-13

b1 NAVES y LOCALES

SE ALQUILA GRAN LOCAL, DE ESquina, Cerro 624, frente al Paradero de los Tranvías. Sirve para industria o comercio. Alquiler módico. Informan: Manila 15-B., Cerro.

DAMAS 72, CERCA DE LOS MUElles de San José. Se alquila una nave grande y moderna. Sirve para cualquier industria. Se da barata.

PRADO 76, BAJOS, PARA COMERcio fino al frente al fondo cinco cuartos, patio, etc. Acabado de pintar, $60.00 al mes. Dos meses en fondo. B-1

VEDADO, 11 Y 16, LOCAL PARA bodega, Productos del País, bastante barrio, $18.00 facilidades pago de alquiler. Informes en el mismo o Infanta 75, altos, esquina a Salud.

CONCEPCION Y 12, ALQUILO ESquina para bodega con accesoria, todos enseres adentro. No hay más que llevar mercancías; sola en esta esquina con una extensa barriada. B-1

ALQUILO CACERIO LUYANO NAve con terreno cercado 3,200 metros frente Calzada Guines, propia para industria. Depósito Materiales, Rastro o Garage. Informan Habana 89, Notaría. B-1

SE ALQUILA, EN HABANA Y MUralla, hermosa casa de tres plantas, apropósito para almacén o depósito, con algunas habitaciones para vivienda. Precio de situación, Informes: Manzana le Gómez número 240. Telf. A-4893. B-1

CUBA ESQUINA A MURALLA, ESpléndido local para almacén o establecimiento, con más de 1000 metros superficiales, junto con el primer piso de la casa, 3 espaciosas habitaciones, piso mármol y servicios. Precio, arreglado situación. Informan: Manzana de Gómez 240. Telf. A-4893. B-1

EN OBISPO NUMERO 22, FRENTE a Secretaría de Hacienda, amplio local para establecimiento, con vidrieras al frente. Precio reducido. Informes: Manzana de Gómez 240. Telf. A-4893. B-1

ALQUILO EN LUZ Y OFICIOS, LOcal de esquina propio para establecimiento, con varias divisiones y servicio. Informan: Manzana de Gómez 240. Telf A-4893. B-1

PARA TABACO. MONTE 154. CON barbacoa de madera para depósito. Informan y la llave en el 235. B-1

RAYO 25½ ENTRE REINA Y SAlud, amplio local para depósito o industria. Informes, Galiano 108, segundo piso. Bajo alquiler. B-1

BELASCOAIN 110 FRENTE A EScobar, amplia casa propia para establecimiento, precio situación Informan: Galiano 108 2do. piso. B-1

ALQUILO PLANTA BAJA, HABANA 109, casi esquina Teniente Rey, 350 metros, propia para almacén o depósito. Barata. Su dueño de 8 a 5. en la misma. B-1

¡BUSCA LOCAL PARA NEGOCIO?
LLAME AL
M.6747
CON TODA SEGURIDAD ENCUENTRA EL QUE VD. NECESITA
O VAYA A
MORRO Y GENIOS
EDIFICIO "GOMEZ"
ALLI LE INFORMARAN

ALQUILO PLANTA BAJA OBRAPIA 14 esquina a Mercaderes, propia para establecimiento Para informes, Rayo 110. Llave en los altos, B-1

SE ALQUILA UN LOCAL, PROPIO apara storage o depósito en Zanja número 133, esquina a Soledad Precio de situación La llave en la Bodega Informan en Industria 110

b2 APARTAMENTOS

SE ALQUILA EN EL EDIFICIO AREces, Prado 36, un moderno apartamento con vista a Prado, tres habitaciones, sala, comedor y saleta, dos baños completos y todo servicio a precio razonable. A-1

SE ALQUILAN, SAN IGNACIO 2? casi esquina O-Reilly, 2 apartamentos altos, a la brisa, muy frescos, propios para matrimonios. Se da llavín. B-3

EDIFICIO

P. Morales Santa Cruz

SAN LAZARO Y N. 8 pisos.

Se alquilan modernos y ventilados apartamentos, desde $18.00 a $40.00, on una a cuatro habitaciones y su respectiva sala, comedor, hall, baño, cocina y cuarto con servicio de criados. Tienen vista al mar y a la ciudad.

ELEVADOR DIA Y NOCHE INFORMES: DE 9 a 12, EN EL MISMO EDIFICIO. B-2

CEDO APARTAMENTOS FRESCOS, en Milagros esquina a Párraga, Víbora, con toda asistencia y muebles si lo desean, persona sola o matrimonio sin niños, servicio de agua fría y caliente B-2

ALQUILERES

b2 APARTAMENTOS

APARTAMENTOS MODERNOS Y baratísimos. Manuel de la Cruz, Rosa Enríquez, Calzada del Monte 407, Reina 19, Industria 96, San Miguel 3 y Monte 371. Informan los encargados. B-2

EDIFICIO «AGUIAR» INDUSTRIA 72.1|2. Amplios apartamentos de dos habitaciones y baño completo, luz, teléfono, agua caliente y ascensor día y noche vigilancia nocturna, precios módicos. Sólo personas de moralidad. B-2

ALQUILO EL ALTO MAS LINDO Y fresco de la Habana, $14.00, Hospital 6. La llave enfrente número 3. Informan Neptuno y Soledad, Mueblería. B-2

b3 DEPARTAMENTOS

SE ALQUILAN, EN O-REILLY 5, buenos y frescos departamentos, con lo necesario. También buena cocina, con todos los muebles y luz, a cambio de comida, para dos, haciendo la limpieza. B-3

DESDE $9.00

Calles Llinás, Desagüe, Subirana, amplios, frescos departamentos completamente independientes, con sala, cuarto, cocina, baño, cuatro luces todo la noche.—Informan Lliná 21-G. U-4489, U-2925. B-3

HABITACIONES

O'REILLY 51

Se alquilan baratas y magníficas habitaciones amuebladas y muy frescas, con abundantes baños, agua caliente a todas horas y teléfonos. Buen servicio y moralidad

ALQUILO AMPLIAS HABITACIOnes, agua corriente, teléfono, cerca Galiano, casi frente «La Casa Grande», ventana brisa. Cambiamos referencias, San Rafael 39, altos.

SE ALQUILA UNA HABITACION, con luz y entrada independiente. Muy barata. Calle 8 y 25, Vedado. B-4

ALQUILO HABITACION AMPLIA, A hombre solo, preferible extranjero, casa particular, Bernaza 49, Departamento 0, cuarto piso. (Hay elevador). B-4

CUARTELES 14, ALTOS, SE ALQUIlan dos habitaciones, en la azotea, con todo su servicio independiente. Informan en la misma. Precio económico. B-4

ALQUILO UNA O DOS HABITACIOnes amuebladas y muy frescas, agua corriente, en la misma, con todo servicio. Pase a verlas en H, número 93, altos. B-4

CUARTO SIN MUEBLES, VISTA AL mar, fresquísimo, muy ventilado, teléfono, agua caliente, limpieza. Unico inquilino, casi independiente. Persona decente, Manrique número 2, primer piso, Apartamento número 27. B-4

EN $5.00 Y $6.00

Neptuno 221-223 entre Oquendo y Soledad, amplias, frescas habitaciones, con luz. Las llaves habitación 12. Informan Llinás 54 A esquina Marqués González. Teléfonos U-4489 y U-2925. B-4

SE ALQUILA UNA HABITACION con baño, en casa de familia, con o sin comida. Se exigen referencias, Amistad 70 piso segundo. Telf. A-6487. B-4

OJO! ¿PIENSA USTED MUDARSE de casa? Vaya a Compostela No 66, media cuadra Sarrá, Habitaciones 7-8, lavabo, balcón, Baños intercalados. Comodidades de hotel. Vea esta casa, moderna construcción para familias de buen gusto. Mire y compare, punto comercial M-8797. B-4

EDIFICIO «CUBA», 6 PISOS, EMpedrado 42. Se alquilan, amplias y ventiladas habitaciones muy baratas, elevador, lavabos, luz toda la noche, orden y moralidad. Tels. M-2515 y M-5113. B-4

SE ALQUILAN GRANDES HABITAciones con lavabo y balcón a la calle. Interiores, $6.00, Prado 113. También un buen local, para Vidriera, Prado 117. B-4

GALIANO 103, ENTRE SAN JOSE y Barcelona: Habitaciones espléndidas desde $25 para uno; dos, $37. Lavabos, baños intercalados, agua caliente abundante, excelente comida, limpieza, luz, teléfono. Sólo moral absoluta. Teléfono M-7380.

b5 CASAS de HUESPEDES

CASA DE HUESPEDES. SAN LUIS, Espléndidas habitaciones con servicio privado, precios sin competencias. B-5

b6 HOTELES

NEPTUNO NUMERO 234. LO MAS fresco de la ciudad, piso completamente amueblada, 3 cuartos, baño intercalado, sala, comedor, cocina, cuarto de criados y magnífica terraza, Hotel «Florida». Telf. A-1131. B-6

HOTEL "ROMA"

O-REILLY ESQUINA AGUACATE Lujosas habitaciones. Espléndido. Restaurant. Precios económicos. **Visite el Hotel «Roma»**

IDEAL ROOM

PRADO 93-B, FRENTE AL CAPITOLIO (POR EL PASAJE)

Visite esta casa por dentro, la mejor sin duda. Visítela por curiosidad. ¿Busca usted habitación grande, baño agua caliente y fría, con muebles, sin ellos y comida? Sin duda la mejor. Buenos salones de recibo, balcón a Prado. Precios para matrimonios: comida y desayuno, desde 25 a 40 pesos. Apartamentos de dos grandes habitaciones, balcón a Prado, baño, comida y desayuno, para matrimonio, 55 pesos. Exíjense referencias de moralidad y pagos. B-6

CASAS DE COMIDAS

SERVIMOS COMIDA A DOMICILIO una persona, 40 centavos, dos personas, 60 centavos. Comida bien servida. Pruebe y será nuestro cliente. Reina y Angeles (Bar «El Polo»). Hablen con el cocinero. B-7

SE SOLICITAN

b9 Agencias de Colocaciones

COLOCACION PARA UN JOVEN fuerte en contabilidad, $40.00. Criados y criadas, con garantías. **Agencia Beers**, O-Reilly 9 y medio, Habana. A-3070. B-10

SE SOLICITAN

s1 CRIADAS y CRIADOS

SOLICITO UNA CRIADA, $7.00. TIEne que dar referencias y saber su obligación, Baños 275, entre 27 y 29, chalet gris. S-1

SE SOLICITA UNA JOVEN, DE 14 a 18 años, para la limpieza, que viva cerca, para dormir en su casa, Obispo 102, bajos. S-1

SE NECESITA UNA JOVEN, PARA todos los quehaceres de un matrimonio. Sueldo $8.00. Santos Suárez y Mendoza, Villa «Chiquitica». S-1

SE SOLICITA UNA MUCHACHA blanca, de 12 a 15 años, para los quehaceres de una casa de poca familia. Exclusivamente de 10 a. m. a 2 p. m., San Lázaro 250, altos, entre Perseverancia y Campanario. S-1

SOLICITO CRIADA PARA LIMPIAR, ayudar a la cocina y demás quehaceres. Duerme fuera. Sueldo $6.00, Compostela y Amargura, altos de la Bodega, (por Compostela). S-1

NECESITO UN CRIADO DE MANO, y una criada de habitaciones, sepa coser, sueldo, $20. También se necesita un chauffeur con referencias, $25. Informan Compostela 58. S-1

SOLICITO UNA SIRVIENTA, PARA todo el servicio de un matrimonio, que sepa cocinar. Sueldo: $15.00. Sra. Rodríguez, Calle 10 número 162-C., altos, entre 17 y 19. Vedado.

s2 COCINERAS y COCINEROS

SE SOLICITA UNA COCINERA, QUE duerma en la colocación y tenga buenas refesencias, Vista Alegre esquina a D-Strampes, Víbora, de 10 a 12, exclusivamente. S-2

SOLICITO COCINSRA, QUE SEPA su obligación, para ayudar a la limpieza. Sueldo $8.00. Dormir en la colocación y tener referencias. Que no sea salcochadora, Baños 275, entre 27 y 29. S-2

SE SOLICITA UNA COCINERA, QUE sepa su obligación y hacer dulces. Casa, ropa limpia y 10 pesos de sueldo. Muy limpia. Casa del Director Hospital Universitario. S-2

SE SOLICITA UNA PENINSULAR para cocinar y limpiar, que no sea muy joven. Sueldo: $15.00. F. número 248, entre 25 y 27. Vedado.

SE SOLICITA COCINERA ESPAÑOla para corta familia, sueldo 12 pesos, ropa limpia. Calle B 237, Vedado, Telf. F-5653. S-2

SE SOLICITA UNA CRIADA DE mano para cocinar y limpiar. Sueldo 8 pesos y ropa limpia. Calle 17 228, entre F y G, 2o piso. S-2

SE SOLICITA UNA BUENA COCInera y repostera blanca, que ayude a la limpieza y duerma en la colocación, se exigen referencias, calle I No. 41, 1er. piso entre 17 y 19, Vedado. O-2

SE SOLICITA UNA CRIADA PARA cocinar y limpiar a un matrimonio solo. Sueldo $6, que duerma en el acomodo, Santa Catalina número 4, esquina Dominguez. Cerro. O-2

SE SOLICITA UNA ESPAÑOLA DE mediana edad para cocinar y ayudar a la limpieza para corta familia, ha de cocinar bien y dormir en la colocación. Sueldo: 12 pesos y ropa limpia. O-Farril esquina a D.Estrampes. Víbora. S-2

s4 CRIANDERAS

SE SOLICITA UNA BUENA CRIANdera blanca que tenga niños de 3 a 6 meses, para criar a leche entera, buen sueldo, 5a. esquina a F., casa de los toldos. S-4

AGENTES Y VENDEDORES

SOLICITAMOS AGENTES DE AMbos sexos. Venga a nuestra oficina pronto y convénzase que nuestros agentes locales están ganando dinero verdaderamente. Pueden ganar desde un peso la hora, hasta $5.00 a $10.00 diarios. Es un artículo que se vende solo y fué la sensación en la Exhibición de Chicago. No hace falta experiencia y es un trabajo para parte o todo su tiempo. Solicitamos agentes para todas partes de Cuba. Escriba o visite Manzana de Gómez 217. S-11

SOLICITAMOS REVENDEDORES Y PARTICULARES

En toda la República, ambos sexos, de $1.00 a $3.00 diarios. Envíe 4 centavos en sellos, para la muestra. Escribir: M., Departamento de Anuncios Clasificados, DIARIO DE LA MARINA. S-11

NECESITAMOS AGENTES, EN TOda la República y América latina, para un artículo de fácil venta. Escribanos. E. Cabanas, Acosta 42, altos, Habana. S-11

REVENDEDORES, AMBOS SEXOS, Agentes Comisionistas: Si desean ganar fácilmente **un dóllar y cuarenta y cinco centavos diarios**, escríbanos inmediatamente. Producto consumo necesario, bonito, fácil venta. Muy interesados en las provincias de Camagüey y Oriente. Sea el primero en solicitar, para garantizarle localidad exclusiva, **Lady Winter**, Apartado 1787, Habana. S-11

s13 SOCIOS

IMPORTANTE NEGOCIO: SE NEcesita un socio, para casa comercial, establecida hace catorce años, en la Capital de la República. Lo mismo con $4,000.00, que con $20,000.00, puede trabajar o no. Se le garantiza más de un 20 por ciento, y de no estar conforme, en el termino de un año, se le devuelve su capital e intereses. No pierda tiempo, pero nada de charlatanes, ni intermediarios. Diríjase por escrito a Ernesto Erman, Apartado 2399. S-13

s14 VARIOS

SOLICITO MATRIMONIO PARA ENcargado de una casa de inquilinato. Carlos III 2, esquina Belascoaín, Departamento 11. S-14

HOMBRE SERIO, CUBANO, DESEA colocarse, modestas pretensiones. Conocimientos generales Oficina, Cobrador, vendedor, encargado. Referencias y garantías, hasta satisfacer. Maneja automóvil y va al campo, también. U-3412, Lagunas 69, bajos. S-14

SE DISPONE CAPITAL, PARA COMprar negocio o en sociedad, establecimiento, etc. Ardura, Brent y Compañía, 12 esquina a 13, Reparto Almendares, 12 a 2 y 6 a 9. Telf. FO-2525.

ENFERMOS DEL ESTOMAGO, HIGAdo, Vesícula Biliar, Ulcera Gástrica o Duodenal, Colitis o Intestinos. Probad con un frasco del maravilloso patente, en polvo. **«Bismagen» y bendeciréis la hora en que decidísteis tomarlo.** S-14

SE OFRECEN

o1 CRIADAS Y CRIADOS

SE DESEA COLOCAR ESPAÑOLA para cuartos o comedor, sabe coser y planchar, es de toda confianza, no menos de 15 pesos, calle 8 y 25, habitación número 11.

DESEA COLOCARSE UNA COCINEra joven española, no le importa hacer algo de limpieza, tiene referencias de donde ha trabajado, desea familia de moralidad. Informan teléfono A-1408 calle y número 6, habitación 17. O-2

SE DESEA COLOCAR UNA JOVEN española, para la limpieza o manejadora; entiende bastante de cocina y tiene referencias. Calle 6, entre 5 y 7. Reparto La Sierra. Telf. FO-2674.

M.E.C.D. 2016

SE OFRECEN

CRIADAS y CRIADOS

SE DESEA COLOCAR UNA JOVEN española, de criada de mano; tiene buenas referencias. Informan: Fábrica y Municipio, Panadería «La Llave de Oro». O-1

COCINERAS - COCINEROS

GRAN COCINERO FINO, ASIATICO, desea colocarse en casa particular, muy práctico criolla, española y francesa. Hace dulces variados, limpio y formal. Tiene muy buenas referencias. Telf. M-4751, Campanario 132, habitación 5. O-2

BUEN COCINERO Y REPOSTERO, desea colocarse. Tiene referencias de distinguidas familias. Informan: Calle I, número 6, entre 9 y 11, habitación 17. F-6108. Se trata de un buen cocinero. O-2

JOVEN ESPAÑOLA, DESEA COLOCARSE para cocinar, o limpiar y cocinar, siendo corta familia. Conoce toda clase de dulces del país. No se coloca menos de $15.00. Informan: Calle I, número 6, entre 9 y 11, habitación 17. Telf. F-6108. O-2

SE DESEA COLOCAR UNA ESPAÑOLA, para cocinar. Tiene referencias de donde trabajó. No le importa ir al campo. Calle 15 número 5, entre 2 y 4, Reparto Almendares. FO-2328. O-2

JOVEN PARDA, DEL PAIS, DESEA colocarse con familia americana o cubana, cocina americana, prácticamente. Tiene referencias y prefiere vivir colocación. Armas 42, entre Concepción y Dolores, Lawton. O-2

UN BUEN CHINO COCINERO REPOSTERO desea colocarse casa particular cocina criolla y española, cum ple con su obligación. Buena recomendación. Informan Sitios No. 109, Telf. A-2510, Santiago. O-2

SOLICITO JOVEN PENINSULAR, para cocinar y ayudar a la limpieza, corta familia. Que sepa cocinar y tenga referencias, Quinta Avenida y 20, Reparto Miramar. O-2

SE DESEA COLOCAR ASTURIANA, para cocinar y limpiar corta familia; para comedor, cuarto o manejadora. Sale a viajar y tiene buenas referencias, Monte número 347, entre Belascoaín y Lindero. O-2

UN JOVEN ASIATICO, COCINERO y repostero, desea colocarse en casa particular, sabe cocinar a la criolla, española y francesa, sabe cumplir con su obligación y tiene referencias. Informan: Telf. A-9689, Amargura 57. O-2

MANEJADORAS

SE OFRECE UNA MANEJADORA DE color, de mediana edad, experta en el manejo de niños. No le importa ir al campo. Calle 15, esquina a 8, Boleda. O-3

OFICINISTAS

SE DESEA COLOCAR, TAQUIGRAFO-mecanógrafo, habla perfecto inglés, en casa de comercio. Prefiero Compañía Americana. No exijo sueldo. Informan en Avenida Acosta 74, esquina a Luz Caballero, Víbora. O-10

VARIOS

UNA SEÑORA, DESEA COLOCARSE de ropera de Hotel, señora de compañía, manejadora, para cocinar a poca familia, o limpiar oficina o casa, o para alguna Creche. Tiene referencias. Informes: Consulado 100 y 102, altos. O-14

COMPRAS

CASAS

COMPRO CASA MAMPOSTERIA. NO importa construcción antigua. Si tiene buen terreno, mejor, con traspatio. Barrios Santos Suárez, Jesús del Monte, Víbora o Mendoza. Negocio rápido. No corredores. Directamente. Informes: el interesado, Calle Encarnación 25, Jesús del Monte. Todos los días, de 1 a 5 p. m. Sra. de Alvarez. C-1

COMPRO CASA, 2 PLANTAS, MODERNA, en la Habana, aunque sea 2 habitaciones. Preferible cerca tranvías, Alberto Cuervo Obispo 59. Telf. M-1537. C-1

AUTOMOVILES

COMPRO AUTOMOVIL CHICO, 5 PASAJEROS, abierto o cerrado, cualquier marca. No importa estado. Cualquier marca buena. Precio situación. Toni, 10 de Octubre 596, esquina Carmen, Víbora. C-6

COMPRO AUTOMOVILES USADOS

En buen estado para la reventa o propios para desarmar

ACCESORIOS Y REPUESTOS NUEVOS DE IMPORTACION Y TAMBIEN DE USO. TODOS A PRECIOS BARATISIMOS.

J. S. García, Galiano 45, entre Virtudes y Concordia. M-2676 Habana

MAQUINARIAS

«EL CENTRAL», COMPRA Y VENDE maquinarias, motores de petróleo, gasolina, eléctrica y de vapor, bombas de agua y tuberías, trasmisiones, poleas, chumaceras, calderas y efectos eléctricos, Cristina 38-D, esquina San Felipe. X-1615, Vicente Sánchez, Habana. C-7

9 MUEBLES y PRENDAS

BUROS MAQUINAS

Compro, empeño y vendo: Escribir, sumar, calcular, coser, mimeógrafos, adresógrafos, cultígrafos, archivos, cajas caudales, libreros, mesas y sillas en general. No reparo en precios. Véalos: Villegas 6. A-8054 Lo... C-9

U-2530 'La Predilecta'

U-2530. Compro, liquido casas completas, objetos arte, adornos, plata, mármol, porcelana, bronce, cubiertos, libros, baúles, maletas, burós, máquinas escribir y coser. Compro todo. San Rafael 141 (y Oquendo). C-9

COMPRAS

9 MUEBLES y PRENDAS

DINERO SOBRE JOYAS

y objetos de valor. Compramos oro, platino y brillantes. Baúles y maletas, «La Nacional», Villegas 93, entre Teniente Rey y Amargura. A-9915

ORO

Compramos prendas de todas clases, de oro, platino, plata o enchape. Monedas de oro y plata de cualquier nación.

CARBALLAL HERMANOS

SAN RAFAEL 138, entre Belascoaín y Gervasio. T. U-5744. Pagamos más que nadie. V-9

A-6620: COMPRO MUEBLES

En todas cantidades: Juegos y piezas sueltas, radios, máquinas «Singer», muebles de Oficinas, baúles, maletas. Pago más que nadie. «La Moderna», Salud número 3. A-6620.

A-4775: COMPRO

No venda sus objetos de Arte, plata y muebles finos, sin avisar antes al Teléfono: A-4775. Pagamos mejor que nadie. «Los Tres Hermanos», Consulado 94 y 96. C-9

10 UTILES de OFICINAS

COMPRO, VENDO MUEBLES OFICINA, máquinas escribir, sumar, calcular, mimeógrafos, burós, archivos, tarjeteros, satélites, cajas seguridas, sillas giratorias, libreros, carpetas, rejas. Progreso 3, entre Villegas y Aguacate. Teléfono M-8638 C-10

CAMBIOS

6 AUTOMOVILES

CAMBIO, POR AUTOMOVIL, CAMION o garage, dos casitas, o las vendo baratas, Marqués González 56, Domingo. CC-6

12 PIANOS

RADIO POR AUTO: CAMBIO UN RADIO y Electrola RCA., que costó 400 pesos, por un auto cuña o de 5 pasajeros, cerrado, de 1931, del 32 o del 33, dando la diferencia. Prefiero Ford. De 12 a 2 p. m., en Malecón 27, bajos, Bernardo. CC-12

ARRENDAMIENTOS

3 FINCAS RUSTICAS

ALQUILO, QUINTICA EN EL KILOMETRO 12, carretera de Güines, casa mampostería con tres habitaciones, baño completo, agua abundante y arboleda. «Villa Miryan». AA-3

ARRIENDO FINCA, DOS CABALLERIAS, buena casa, dos pozos, turbina eléctrica, tubería, arboleda, buenas cercas metálicas, al lado Güira de Melena, Hotel San Carlos, Gutiérrez. AA-3

VENTAS

CASAS

SE VENDE, EN GERVASIO, ENTRE Animas y Lagunas, una casa, de una planta, con 118 metros, en $3,500.00. Informes en Gervasio 86, altos. De 5 a 8 p. m., Carlos Rodríguez. V-1

VENDO, MONTE CERCA PRADO, 2 plantas, comercio, $12,500.00; Estrella, una planta, $3,300.00; Reina cerca Belascoaín, una planta antigua, 300 metros, $12,000.00. Campanería, Aguiar 68. M-7785. V-1

CASAS, VENDO: ZANJA, 3 PLANTAS, moderna, casi esquina Galiano, $11,000.00; Manrique, 3 plantas, cerca Malecón, $14,000.00; Egido, comercio, una planta, 200 metros, $9,000.00. Campanería, Aguiar 68. M-7785. V-1

VENDO, EN $3,800.00, MI CASA, OCTAVA número 11, entre San Francisco y Concepción, Víbora, portal, sala, dos saletas, 3 cuartos, cocina, baños, jardín, traspatio, arboleda. V-1

CAMBIO CASA MODERNA

REPARTO BATISTA, LO MAS ALTO, linda casa, jardín, portal, vestíbulo, sala, comedor, tres habitaciones, precioso baño, garage, cuarto criados, gran patio para jardines, frutales. Cambio por terreno Vedado, finca rústica o Bonos de O. P., Gerardo Mauriz. M-7586. Metropolitana 538.

VEDADO: DOS CASAS, 683 METROS, $4,900.00, próximas Tennis Club. Próxima 23, 6 por 30, casa, $,600.00. Media cuadra 23, espléndida casa, $10,500.00. Gerardo Mauriz. M-7586. Metropolitana 538. V-1

VENTA DE OPORTUNIDAD

VEDADO: CASA UNA PLANTA, 2,500 pesos. Otra, moderna, cinco cuartos, $8,200.00. Otra, 6 cuartos, 6,500 pesos. Todas, en los mejores puntos del Vedado.

SOLARES, A LA ENTRADA DEL Vedado, en parte alta. Lo mejor, por menos dinero de lo que usted piense. También los cambio por casas, en Habana o Vedado.

HABANA: TENGO CASAS EN CARLOS III, Gervasio, Lealtad, Manrique y otras calles, desde $1,500.00 a $10,000.00. Dan buena renta. Son verdaderas oportunidades.

JOSE GONZALEZ, MIEMBRO DE LA Cámara Nacional de la Propiedad, Oficina: O-Reilly 26. M-2602. Doy dinero en Hipoteca. V-1

HORROROSA GANGA, MAGNIFICA casa techos monolíticos. Reparto Almendares inmediata línea, jardín, portal, sala, comedor, 2 cuartos, baño intercalado, patio, traspatio. 1350 pesos. Lealtad 143, altos. V-1

REPARTO LA SIERRA, SE VENDE casa de dos pisos, fabricada en 800 varas de terreno de esquina. En el piso bajo sala, portal cerrado, comedor, 1 cuarto, pantry y cocina. En el piso alto 5 cuartos, solarium, 2 baños, varias terrazas, bien pintada, y decorada. Es la mejor esquina del reparto, sin arrimos. Garage aparte de la casa y 2 cuartos altos y baño de criados. Se da en la mitad de su costo. Informan Consulado 7, de 10 a 12 y de 3 a 5. Telf. A-9965. Libre de gravámenes V-1

VENTAS

CASAS

EN LO MEJOR DE LA CALLE DOCE, Entre Diez y Once, Ampliación Almendares, vendo hermosa y fresca residencia, 2 plantas, 4 dormitorios, dos baños. Facilidades. Llave en la misma. V-1

ESQUINA COMERCIAL $6.000

Dos plantas, moderna. Tiene Bodega. Renta $50.00. Un solo recibo, agua y seguro. Está de Belascoaín al Parque Central. Informes: San José y Belascoaín, Café. De 1 a 3, Alvarez.

SE VENDE MAGNIFICA RESIDENCIA en lo mejor del Vedado, calle Baños 192, entre 19 y 21, más de un solar construcción moderna, árboles frutales, muy baratas. Informes Teniente Rey 3, altos, teléfono A-9670. V-1

VENDO

PRADO GRAN EDIFICIO

Tres plantas, pisos marmol, decorada. Produce un seis por ciento. Moderna construcción. Informes: Prado 41, primer piso. V-1

REGALADA CASA $1,000 SALA COMEDOR, 2 cuartos, garage, sitio magnífico, Avenida Diez No. 7, entre 9 y 8, Ampliación Almendares. 8 a 2 solamente. Resto facilidades V-1

NO PIERDA ESTA OPORTUNIDAD.

Vedado. Próxima Avenida de los Presidentes moderna 2 plantas independientes, brisa, 4 habitaciones, garage, $15,500. Gerardo Mauriz, Metropolitana 538. M-7586.

Vedado: Chalet 4 habitaciones, dos garages y demás, $9.500, casa moderna, 3 habitaciones, 600 metros, $6,500. Otra 2 plantas independientes, $5,800 próxima a 23. Gerardo Mauriz. M-7586. Metropolitana 538.

17, 2 plantas independiente 700 metros. $25.000, calle J una planta brisa; calle 17, una planta, brisa; calle 23 2 plantas independientes. Gerardo Mauriz. M-7586, Metropolitana 538

Vedado. Preciosa esquina 7 habitaciones, 3 baños, 3 garages, por la mitad de su valor, otra espléndida residencia una planta, $25.000. Gerardo Mauriz, M-7586. Metropolitana 538.

CASAS EN GANGA

Oicina de Miguel F. Márquez. (Fundada en 1903)

Reparto Columbia, frente a la línea	$12,000
Vedado, entre Calzada y Línea	20,000
Alturas de Almendares, frente a la línea, de lujo	14,000

MIGUEL F. MARQUEZ
Vicepresidente de la Cámara Nacional de la Propiedad. Empedrado 16, altos. A-8450. V-1

BUENA INVERSION PARA RENTA, vendo casa de esquina moderna, bien situada, rentando hoy 70 pesos mensuales. Precio $6.000, hoy vale bien el doble, véala y hará el mejor negocio del año. Quintana, Chacón 23. A-7733.

EN REINA, VENDO 2 CASAS; $20.000 y $26.000; tres en Santos Suárez, $4.000 y $5.000, Vedado una $10.000. No soy corredor Manuel Agras, Calle 19 número 506, altos, Vedado. V-1

SOLARES

VERDADERA GANGA: VENDO SOLAR, Calzala Columbia, entre Avenida Mendoza y Godínez. Unico por fabricar. Mide 15.40 por 47.17 varas. Sra. de Ferrer, San José 178. U-6671. V-2

TERRENO, VENDO: FRENTE CARRETERA Rancho Boyeros, Calles Colón y Pezuela, media cuadra Calzada Puentes Grandes, 2 cuadras Paradero Tranvías Cerro, 13,000 metros, a $0.60. Campanería, Aguiar 68. M-7785. V-2

SE VENDE UN TERRENO, EN LA Víbora, Calle San Miguel entre Luz y Bella Vista. Mide 11 por 29, con 3 cuartos de maderas y servicios. Informan en la misma. V-2

VERDADERA GANGA: VENDO SOLAR, esquina, Calle 13 y Tejar, (Lawton). Unica fabricar. Mide 15 por 24. Total: 353 varas, $300.00, Sra. de Ferrer, San José 178. U-6671. V-2

VILLA «COQUETA», CALLE 23 NUMERO 312, entre B. y C., sala, saleta, seis cuartos, baño, comedor, pantry, cocina, garage para dos máquinas, dos cuartos de criados, patio y jardín. Llave e informes, en el 314. Telfs. F-5037 y A-2980. V-2

SE VENDE UN SOLAR DE ESQUINA 417 mts, en el corazón de la Habana, Manrique esquina a San José, propio para establecimiento. Informan: Sr. M. Barros, Zanja número 143.

3 FINCAS RUSTICAS

SE VENDE UNA FINQUITA DE RECREO, de un cuarto de caballería. Situada en la Carretera Central, entre Arroyo Arenas y Punta Brava. Tiene casa de madera, con abundante agua, jardines y frutales. Ultimo precio, con facilidades de pago, $11,000.00. Informan: F-2313, o en la Notaría Dr. Jiménez, Habana 51. V-3

SE VENDE UNA FINQUITA DE

recreo situada en la carretera central kilómetro 15, Arroyo Arenas, 15 minutos de la Habana. Linda casita, campo de tennis, glorieta para jiras, garage para dos máquinas, residencia de criados, carreteras interiores, jardines, agua en abundancia con regadío, fuente luminosa, instalación eléctrica de primera. Informan señor Barres, Zanja número 143.

VENTAS

3 FINCAS RUSTICAS

VENDO, LA MEJOR FINCA RUSTICA, de tierra colorada de mucho fondo, llana completamente, con más de 8,000 frutales, en producción, entre los que hay 5,000 de aguacates escogidos, mamey colorado y otros. Mucha palma, pozo fértil, con su motor y tanque, bien cercada, frente a carretera. Casa de vivienda hermosa, con pisos de mosaicos, 4 dormitorios, baño completo, luz eléctrica. Son tres caballerías, todas laborables. Se resala, por $8,500.00, que vale $30,000.00. Trato directo con el comprador. Informes en Monte 311, Casa Vila Vallongo. V-3

FINCA RUSTICA SE VENDE Y arrienda tierra colorada especial ta baco, papas, tiene platanales, muchos frutales, Sembrado maiz, millo, viandas. Vacas, gallinas y pollos. Pozo con bomba, agua superior. Casas vivienda y forraje con todo, $3,200.00. Informan Carmen y Goicuría, Bodega Manuel Fernández. V-3

4 ESTABLECIMIENTOS

VENDO, O MEJOR ADMITO SOCIO, para cantina y algo de comida, con $500,00. Si es posible, conocedor del negocio. Sitio de bastante trabajo, Cuenya, Monte y Someruelos, Café. V-4

SIN CORREDORES, SE VENDE, EN Calzada de mucho tránsito, Bodega muy cantinera. No paga alquiler. Informan en «La Piragua», Monte y Carmen. V-4

VENDO BODEGAS, BARRAS

Cafés, Lecherías, fondas y Panaderías. Tengo socios para las mismas, si usted quiere establecerse, véame, no importa tenga poco dinero. Informes San José y Belascoaín, café, Alvarez. V-4

BUEN NEGOCIO; SE VENDE, POR tener que embarcarme, un puesto de frutas, refrescos y empanadas. Punto céntrico. Mucha venta, Obispo 14. V-4

VENDO BODEGA TIPO BARRA, SOY dueña de la propiedad. Todo moderno, Frigidaire, igual admito socio joven, ambicioso, competente, algo bueno verdad. Cuenya, Monte y Someruelos, Café. V-4

FARMACEUTICOS. OPORTUNIDAD. Vendo una buena farmacia en la provincia de la Habana, por no poderla atender su dueño. Precio de situación, Lagunas 76. V-4

VENDO, CAMBIO Y COMPRO

Bodegas, Barras, Cafés, Fondas, Vidrieras, Panaderías, Lecherías, Casas y establecimientos desde con 100 pesos Cambio casas por establecimientos. Dinero por hipotecas. Informes: Suárez, Belascoaín y Figuras. Café.

BODEGA A TASACION

Con mitad contado, situada de Amargura a Empedrado, sola en esquina, cantinera verdad, muy surtida, poco alquiler, sin deudas, tipo barra. Informes: Belascoaín y Figuras, Café, Suárez. V-4

SE VENDE TALLER COMPLETO DE Mecánica y Puertas de Hierro Corrugadadas y Articuladas. Informes, Aguila 107. Telf. M-1557. O-15

6 AUTOMOVILES

SE VENDE UN FORD DEL 30, abierto, completamente nuevo, con gomas de seis capas. Informan: Belascoaín 94, Café, frente a la Agencia Ford. V-6

PISA Y CORRE FORD, EN PERFECTO estado de mecánica y pintura, buenas gomas, garage «Camagüey», Economía y Misión. V-6

PONTIAC

Se vende muy barato. abierto, propio para alquiler, en magníficas condiciones. Véado en Benjumeda y Plasencia. Dto. de Carbón V-6

SE VENDE UN PACKARD DEL AÑO 28, completamente nuevo, con gomas nuevas y acumulador nuevos, preparado para el turismo o para familia, se dá muy barato. Puede verse en Garage Cano, San José 174, teléfono U-1411. V-6

SE VENDE BARATO LOS SIGUIENTES utensilios para garages: 1 bomba de cinco galones; 1 bomba de un galón; 3 globos visibles de diez galones; 1 caja contadora Nacional de cinta y tickets; 1 juego de medidas y embudos de gasolina; 1 juego de medidas de aceite, armatostes, vidrieras y otros. Informes: Claudio Fernández. Garage Calzada de Columbia entre 18 y 20, frente a «La Tropical». V-6

VENDO ESSEX DEL 31, CERRADO, 4 puertas, en buenas condiciones y apariencia, $175.00. Verlo: Obrapía y Bernaza, Garage.

SE VENDE UN CAMIONCITO FORD, en buen estado. Era de Tintorería. Puede verse en Garage de San José 99, entre Marqués González y Oquendo. V-6

REFRIGERADOR ELECTRICO, DE dos puertas y cuatro gavetas, de hielo. Está como nuevo y se vende barato. Calle 10 número 185, entre 19 y 21, Vedado. V-9

VENDO BUICK 28, CERRADO, TIPO ligero, cuatro puertas y Oakland del 29, abierto. Los doy baratos. Cambio por otros de menos precios. Informan: Zulueta 22, Bar. V-6

EXES DEL 29. POR EMBARCAR SU dueño, se vende en 130 pesos. Está como nuevo, gomas de 6 capas, Calle G 68, Vedado. F-3093. A todas horas.

PARA MOTOCICLETAS PIEZAS O cualquier reparación la casa Presas cuenta con el más perfecto taller. Garantía y precios módicos. Presas, Amargura 51, telf. A-7769. V-6

CAMION CHEVROLET PARA REPARTO de leche en perfectas condiciones se vende barato. Agencia Ford de Marianao. Real y Avenida de Columbia, FO-9240. V-6

CAMION CHEVROLET DE 1,1|2 TONELADAS, carocería de estacas se vende muy barato y con facilidades de pago. Agencia Ford, de Marianao, Real y Avenida Columbia. FO-9240. V-6

CHASIS PARA CAMION FORD Y Chevrolet modernos, tenemos varios cortos f largos a precios de ocasión. Facilidades de pago. Agencia Ford de Marianao. FO-9240. V-6

VENDEMOS FORD SEDAN DE DOS puertas en magníficas condiciones y a precio de ocasión Garage La Palma, Real 38, Marianao V-6

VENTAS

MAQUINARIAS

MOTOR MARINO DE PETROLEO, se vende, de siete caballos, 800 revoluciones, de dos cilindros, en Sitios y Manrique, «La Revoltosa». V-7

SE VENDE UN TANQUE DE HIERRO, propio para azotea u otros servicios. Capacidad de 100 galones. Se da barato, por estorbar en el local, Concordia 96, entre Escobar y Gervasio. V-7

SE VENDE TRAPICHE DE TRES mazas, casi nuevo, San Nicolás 105, entre Reina y Salud. V-7

SE VENDE MOTOR DE PETROLEO, tipo Diesel, inglés, con un año de trabajo. Informarán: Julio Pérez, Heredia 12, Víbora. V-7

LABORATORIO CARINI

SE COMPRAN BOMBAS ELECTRICAS para agua, de todas marcas, de 3|4 a 1, en buen estado y descompuestas. Habana No. 70, altos. C-7

8 DE ANIMALES

SE VENDE A PRECIO DE SITUACION, mulos de todas clases, caballos de monta, Ponny, carros y arreos de todas clases, arañas, faetones. Marina esquina a Atarés, J del Monte, frente al taller de Gancedo. Teléfono X-2876. **Jarro y Cuervo.**

SE VENDE A PRECIO DE SITUACION, mulos de todas clases, caballos de monta, Ponny, carros y arreos de todas clases, arañas, faetones, Marina esquina a Atarés, J. del Monte, frente al taller de Gancedo. Teléfono X--2876. **Jarro y Cuervo.** V-8

9 MUEBLES y PRENDAS

URGE VENTA POR EMBARCAR. Regio juego cuarto caoba laqueado. Costó $1.200. Se dá muy barato. Juego comedor caoba estilo inglés, costó $800.00, muy barato. Calzada de Columbia esquina a Godínez. V-9

SE VENDEN TODOS LOS MUEBLES de apartamento americano, incluyendo nevera White Frost, Pasaje Llinás y Benjumeda, Apartamento 2, altos. V-9

VENDO BARATO, JUEGO DE CUARTO de tres cuerpos; un escaparate; cama bronce, etc. Juan Bruno Zayas 34, entre Santa Catalina y San Mariano, Víbora.

"EL RAS" ZANJA 52

Liquidación: Muebles, objetos arte, lámparas, antigüedades, alfombras, pianos, radios, neveras, chailones cuadros óleo, govelinos, jarrones, espejos, butacones, apliqués, candelabros, butacas cuero repujado, etc. Cambiamos. V-9

VENDO CUARTO 3 CUERPOS ARTE moderno, $35.00; otro ocho piezas, baratísimo, sala último tipo piano alemán sin comején, $30, Lámparas, San Joaquín 60, Monte y Omoa. V-9

FAMILIA VENDE URGENTE COMEDOR arte Moderno, sala, recibidor, modernos, muy baratos, Zanja 85, altos, casi esquina a Belascoaín, frente a Lucena. V-9

SALUD 11

Por reforma liquidamos muebles, a precios increíbles: juegos cuarto, sala, comedor, recibidor, moderno lámparas, neveras, camas, sillones, pianos, radios, máquinas coser, escribir, contadoras, vidrieras, baúles, maletas, Aquí encontrará todo lo que usted necesita. Visite esta casa, Salud número 11. También le compro sus muebles. Llame: M-9136. V-9

VENDO CUARTO, ULTIMO MODELO, Costó $350.00. Se dá en $85.00; comedor, Renacimiento Español; sala, nueve piezas, $35.00; Radio de gabinete y lámparas, San Lázaro 286, bajos, esquina a Lealtad. V-9

MUEBLES EN GANGA

liquidamos más de cincuenta juegos cuarto, comedor, sala, 10 Juegos Mimbre Fino, infinidad piezas sueltas a precios baratísimos. Facilidades pago. Compramos y cambiamos muebles. Neptuno esquina a Soledad. Teléfono U-1360 V-9. V-9

GANGA: NECESITO DESOCUPAR local Remato en $40.00, juego sala mimbre, nueve piezas; juego comedor, ocho piezas; cama hierro, doble nevera y cocina gas. Aproveche, San Lázaro 118, bajos, entre Aguila y Crespo.

OBJETOS DE ARTE, GRAN LIQUIDACION: Porcelanas, bronces, marfil, plata, lámparas, radios, neveras, relojes de pie, juegos: cuarto, comedor, sala, recibidor, mesas de mármol, juegos de cubiertos y otros objetos. "Los Tres Hermanos", Consulado 94. A-4775.

A V I S O

¿Tiene usted muebles u objetos de Arte? Llame al A-3639.

«LA PROTECTORA»

Paga más que nadie y da dinero a bajo interés, Animas 45, casi esquina a Amistad. V-9

MUEBLES EN GANGA

Juegos cuarto, Arte Moderno, $4.00 mensuales; comedor, caoba, último estilo, $3.00 mensuales; sala o recibidor, modernísimos, $3.00 mensuales; juego cuarto, 3 cuerpos, caoba, últimas creaciones, $5.00 mensuales. Precios muy bajos.

"LA EMINENCIA". NEPTUNO 188

VENDO MAGNIFICO JUEGO DE cuarto 3 cuerpos, $40, otro mejor última novedad caoba butacón comedor 9 piezas, $40. Recibidor finísimo. Jesús del Monte 37, altos, una cuadra Esquina Tejas. V-9

CASA ARECHAGA, SI USTED NECESITA muebles, visite los talleres de «El Siglo», donde encontrará preciosidades, por poco dinero. Compre directamente y comprará lo mejor, Manrique 189, Ebanistería. V-9

FAMILIA VENDE SUS MUEBLES: lujoso juego cuarto, moderno; sala; magnífico juego comedor; baúl, escaparate. Urge venta, San Miguel número 97, bajos, entre Lealtad y Campanario. V-9

VENTAS

MUEBLES y PRENDAS

MUEBLES DE LUJO, ESPECIALMENTE enchapados y fabricación rápida a gusto del cliente, muy baratos al contado, y con ventajosas facilidades de pago. Tenemos comprador para sus muebles, en cambio por los nuestros, así como Radios (estamos recibiendo de las mejores fábricas de E. U.) y liquidamos a como quiera todas las existencias para hacer sitio a los novísimos modelos que estamos fabricando, tanto en muebles como en gabinetes de Radio. La Casa Ruisánchez, Angeles No. 13 esquina a Estrella (del 25 al 31) Telf. A-2024. V-9

FAMILIA, VENDO LUJOSO JUEGO cuarto, último modelo, 3 cuerpos. Costó $300.00, por $95.00; comedor, regio, Renacimieito, tallado, cuero legítimo; recibidor., sala, $25,00; lámparas talladas. Concordia 127, entre Belascoaín y Gervasio. V-9

MUEBLES EN LIQUIDACION

Liquido a primera oferta y hacemos encargos, arreglos y cambios. «El Cedro», Galiano 123 entre Zanja f Barcelona. V-9

Gran LIQUIDACION

Objetos arte: Figuras Bronce, Marfil, Porcelana, Lámparas, Cuadros, Objetos plata, Radios, Pianos e infinidad de objetos propios para regalos. Cambiamos y compramos, «La Predilecta», San Rafael y Oquendo. V-9

BIEN DICHO Y A TIEMPO: «EL CASO de Cuba no es ya de políticos (ni Leyes de Embudo) sino de moralidad personal. Y, el que no pueda vivir honrado, que no viva». Dicho pensamiento debía ser uno de los artículos de la nueva Constitución. La casa Ros y Novoa en sus cuarenta y cinco años no ha tenido otra política. Han ampliado sus operaciones de venta a plazos con éxito (no tenemos abuela). J. Naveira, S. en C. Galiano núm. 94. V-9

EN MUEBLES

Somos únicos por el surtido más extenso y novísimo, su sólido construcción y enorme facilidades en los pagos.

CAO Y VARELA

Neptuno números 183 y 187

UTILES de OFICINAS

MUEBLES DE OFICINA

Vendemos y compramos: Máquinas escribir, sumar, calcular, mimeógrafos, satélites, archivos, burós Kardex, libreros, sillas giratorias, carpetas, caja seguridad. Compostela 45, entre O-Reilly y Progreso, frente National City Bank. Teléfono M-8638. V-10

BOLSA DE MUEBLES DE OFICINAS

COMPRAMOS, VENDEMOS. Cualquier operación sobre archivos, máquinas escribir, sumar y calcular Cajas caudales y documentos. Libreros, Bufetes, Butacas, Mimeógrafos, Adresógrafos, todo lo que necesite una oficina. Liquidamos muebles acero. **Compostela 55,** frente "Estrella de Italia" A-7744. V-10

MUEBLES PARA OFICINAS

Compramos y vendemos: máquinas escribir, sumar y calcular. Tarjeteros «Kardex», archivos, cajas seguridad, Mimeógrafos, adresógrafos, mesas, sillas giratorias, libreros, Baúles y maletas. Registradoras National. «La Nacional», Villegas 93, A-9915. V-10

INSTRUMENTOS DE MUSICA

AFINO SU PIANO POR DOS PESOS con toda garantía y seguridad. Manuel Domínguez, afinador mecánico, graduado en la Escuela «Danguards» de Nueva York. Taller: Zulueta 36 y medio. M-3040 y M-4761. Habana AF.

PIANO QUE ESTA NUEVO, A TONO de orquesta, color nogal, se da muy barato. Venga véalo, tóquelo y convénzase, Dragones frente al teatro Martí. V-11

VENDO REGIO PIANO. ABSOLUTA garantía. No reparo precio. Columna Onix. Lámpara sala y cómoda de «Boule». San Rafael 141, bajos, entre Oquendo y Soledad. V-11

13 RADIOS

VENDO RADIOS, TODAS MARCAS y ondas, (nuevos y usados); muebles tolas clases; lámparas, neveras, refrigeradores. Muchas facilidades. Llevo catálogos domicilio. M-8707, Malecón 250, bajos, izquierda, entre Campanario y Perseverancia. V-12

RADIOLA, MODELO 86, CASI NUEVA, en ganga. Véala y óigala. «La Casa del Perro», Neptuno 38. V-12

RADIOS MID WEST, DE 16 BOMBILLOS, con cinco bandas de ondas. Se oye todo el mundo, con claridad, Almendares número 8, entre Carlos III y Lugareño. V-12

VENDO RADIO 7 BOMBILLOS, $18; Radiola R. C. A Gabinete, $28; Radio Majestic y otros, hago cambios, compro Radios usados, verse Jesús del Monte 27, altos, una cuadra Esquina de Tejas. V-12

RADIOS MAJESTIC MODELO 1934 desde $5.00 mensuales; también radio de onda corta en las mismas condiciones. San Miguel 129, altos, entre Gervasio y Escobar. U-4205. V-12

LIBROS E IMPRESOS

«EL HOGAR Y LA MODA», «LECTURAS» y «Tratado de Etiqueta», llegaron, venta por número suelto y por suscripciones. Recibiendo sello rojo, enviamos Boletín al Interior. Obispo 74, Habana.

DICCIONARIO HISPANO AMERICANO 28 tomos $14.00 otro Sopena, conocimientos Universales, costumbres Universo, Mitología ilustrada, Historia del arte, Pijoan, flamantes, a precios risibles. San Rafael 141, y Oquendo. V-13

VENTAS

16 OBJETOS VARIOS

OPORTUNIDAD, MARCOS PARA retratos, diplomas, gobelinos. Realización cuadros marcos. Importación directa, calidad y precios sin competencia. Visítenos, Casa Martorell, Aguila 90, casi esquina San José, M-1555. Molduras refractarias al comején. V-15.

SE VENDEN ARMATOSTES PARA Farmacia, dos vidrieras-mostradores, nuevas; un Dispensario; una nevera «Cervel». Todo regalado. Informan: Laboratorio Uriarte, Ayesterán y Desagüe. V-15

REPARACIONES

9 MUEBLES y PRENDAS

PEDRO GARCIA ESPINOSA. INSPIRAR confianza es la mayor garantía. Las familias habaneras pueden mandar sus trabajos de tapicería y demás arreglos de muebles, a Pedro García Espinosa, llamándole a su teléfono U-4424. San Rafael 143 B, entre Aramburo y Soledad. Absoluta garantía y equidad en los trabajos que se le confíen. R-9

REPARAMOS SUS MUEBLES, POR poco dinero, dejándolos nuevos. Casa Pardo: U-5761. Los modernizamos, barnizamos a muñeca, esmaltamos «Duco», pinturas mimbres a vapor tapicería general, azogamos espejos. Trabajos garantizados. San Rafael 130.

12 PIANOS

ESTACION DE SERVICIO, RCA VICTOR, autorizada. Reparaciones de aparatos de ralio. Garantía, seis meses. La Casa de la Música, Belascoaín 22. Telf. U-5458. R-12

NO IMPORTA DONDE USTED HAYA comprado su radio. Nosotros se lo reparamos. Servicio de 2 de la tarde a 10 de la noche. Sres. Jiménez, M-7380, Galiano 103. R-12

DINERO · HIPOTECA

d1 SE TOMA

$500.00 A $1,000.00, AL 1 POR CIENTO hipoteca, sobre casa Habana, que vale hoy $4,000.00. Directo. Comisión al prestamista. Armando, 10 de Octubre 665, Bodega. D-1

d2 SE OFRECE

SI NECESITA DINERO LO FACILITO con garantía acciones Compañía Cubana Electricidad También las compro. Descuento aceptaciones comerciales. Facilito hipotecas rápidamente. También préstamos sobre bóvedas y panteones. Edificio Metropolitana 808. Telf. M-6667 D-2

PRESTAMOS

desde el 1 por 100
Dinero sobre joyas.
Vendemos joyas, baúles y maletas.
Se compra ORO.

"LA PERLA"

Animas 84, esq. a Galiano, D-2

DINERO AL 6 POR CIENTO, AL 7 por ciento, en primera hipoteca, se da, Habana y Vedado. Compro y vendo Bonos y Acciones cotizables y no cotizables en la Bolsa, Manuel Piñol, Obrapía núm. 17. D-3

Oficina de Miguel F. Márquez. (Fundada en 1903)

Dinero para hipotecas.
Al tipo más bajo de plaza.
Miguel F. Márquez.
Vicepresidente de la Cámara Nacional de la Propiedad.
Empedrado 16, altos, esquina a Cuba. D-2

DINERO DOY EN HIPOTECA HABANA, repartos y campo. Compro y vendo casas, solares y fincas. José González. Miembro Cámara Nacional de la Propiedad. O'Reilly 26 M-2602.

DINERO

Doy grandes y pequeñas cantidades, en primera hipoteca, desde el 7 por ciento en adelante, para La Habana y sus Barrios. Compro y vendo casas y solares.

Compro y vendo Bonos y Acciones.

JULIO C GRANDA

Obrapía 33. Telfs. M-5921 y F-5759

DINERO

No pierda tiempo. Cuando necesite tomar dinero en Hipoteca o pagarés vea a M. Fernández, San Ignacio 50 teléfono A-4432 de 2 a 5. Operación rápida y absoluta reserva. D-2

FACILITO DINERO EN HIPOTECA también fincas rústicas, bóvedas, panteones. Compro créditos hipotecarios. Mucha reserva. J. Llanes, Sitios 42, esquina a San Nicolás, 8 a 10 y de 1 a 4. D-2

d3 BONOS y ACCIONES

N. GELATS Y COMPAÑIA

Las tenemos en nuestras bóvedas, construidas con todos los adelantos modernos y las alquilamos para guardar valores de los interesados En esta oficina daremos todos los detalles que se deseen.

CAJAS RESERVADAS

106 Aguiar 108 esquina a Amargura D-3

PARA LAS DAMAS

pd4 Interés para las Damas

CORTE SISTEMA ALEMANY

Academia, Encontrará facilísimo y perfecto: invento nuevo, precios y clases especiales, por ajustes terminará con título 2 meses y clases domicilio y Matilde Alemany. San José 9, entre Aguila y Galiano. Sucursales, Octava y Tejar, Lawton, Profesora Máxima y Atocha 6, Cerro, Hortensia. PD-3

SUSCRIBASE Y ANUNCIESE EN EL «DIARIO DE LA MARINA»

PARA LAS DAMAS

pd4 Interés para las Damas

SOMBRERERA: NO VOTE SU SOMBRERO sin verlo Celestina. Hago modelo reformado, 50 cts.; plancho, engomo, 30 cts. Vestidos desde $1.00, engomo, 30 cts. Vestidos desde $1, farola puerta. PD-3

EXTIRPACION DE LOS VELLOS de la cara. Tratamiento definitivo y garantizado. Sra. Alexandra, Calle 3a No. 381, entre 2 y 4, Vedado, Habana. PD-3

DAMAS. POR $1.00 SE HACE EL vestido que quiera, por 50 centavos entallo, confecciones finas. Se dan clases corte y costura sistema Martí. Manrique 28. PA-2

ENSEÑANZAS

e1 Profesoras y Profesores

SEÑORA FRANCESA, DESEA COLOCARSE, para cuidar y enseñar uno o más niños. Habla un poco inglés. Esta dispuesta ayudar a coser. Tiene inmejorables referencias, Amargura núm. 51. E-1

SEÑORA AMERICANA, REFINADA, con inmejorables referencias, desea enseñar inglés a uno o dos niños, o acompañar a personas mayores. Escribir: Departamento de Anuncios Clasificados, DIARIO DE LA MARINA. E-1

PROFESORA A DOMICILIO, 1a Y 2a, Enseñanza Aritmética razonada, Algebra. Inglés. Años de práctica. Doy referencias Línea 73-B, entre 2 y Paseo Aviso« 6 p.m. E-1

INGLES, TAQUIGRAFIA (INGLESA y española), Teneduría, Cálculos Mercantiles, Aritmética, Algebra, Caligrafía, Mecanografía y Ortografía. Clases a domicilio por el profesor F. Heltzman, Monte 103, altos, teléfono M-9247. E-1

GOVERNESS, DESEA COLOCARSE en el interior para enseñar inglés, francés y cuidar niños, temporada de vacaciones. Escribir Mrs. Snow, Calle 12 No. 90, Vedado. E-1

PROFESORA DE INGLES TIENE ALGUNAS horas disponibles para dar clases en su casa o a domicilio, llamen al teléfono M-1814, Obispo No. 54, 2o. piso. E-1

PROFESOR DE BAILES

Precios módicos. Enseñanza rápida de Son, Fox, Tango, (Carioca), etc. etc. Doy clases a domicilio. Ismael Servelló, Cárdenas No. 3, Segundo piso. E-1

CARMEN POMARES. PROFESORA de piano y Mandolina, $3,00 mensuales. Enseña sistema rápido, pudiendo tocar piezas populares en muy corto tiempo. Puede estudiar por el plan que desee. Pronta preparación para exámen de piano de Kindergarten, Informes: **Reyes 15,** Víbora, Teléfono X-1465. E-1

ACADEMIA DR. RABIÑA

$1.00 CADA ASIGNATURA. CLASES individuales: Inglés, Francés, Alemán, Taquigrafía «Pitman» y «Gregg», Mecanoglafía, Ortografía, Teneduría de Libros, Correspondencia, Aritmética. CLASES POR CORRENPONDENCIA. Ingreso E. Ingenieros, Bachillerato. Curso Procurador. Pida prospectos, **Neptuno 78 y 80, altos, esquina a Manrique. Telf. M-7849.**

INGLES

Enseñado por Profesora americana, Sorprendentes resultados en pocas semanas. El discípulo leerá, escribirá y hablará el inglés en breve tiempo. Lecciones a domicilio también. Miss Kapan, Hotel Royal Palm. A-7277.

e2 COLEGIOS

A LAS NORMALISTAS

Se vende un Colegio antiguo y acreditado, en un barrio de familias selectas. Precio baratísimo, por no poderlo seguir atendiendo. Informan en 14 y A., Reparto Almendares, De 9 a. m. a 2 p. m. E-2

INTERES GENERAL

QUADRONAL: REUMA, CIATICA, resfriados, dolencias propias de la mujer y cualquier otro dolor, combate usted con garantía científica. Una tableta, 5 centavos, en toda Farmacia de la Isla. Guarde el sobrecito vacío. I-G.

EL RICO HABANO

EL TABACO SOBERANO

Se ha trasladado de Luyanó a nuestro nuevo edificio calle Habana 202, para conocimiento de mis numerosos clientes y favorecedores.

ECONOMIA NACIONAL

Prestamos servicios de información, organización, fomento, defensa y estudios especializados de Economía cubana, pública y privada, Interesa a empresarios mercantiles, trabajadores, profesores, estudiantes, periciales, iniciados y vocacionales en Economía, nuestro **Plan de Fomento de la Economía Nacional:** tanto como a los Municipios el **Cuestionario del Fomento Económico de los Municipios.** Damos cursos especiales de Economía Cubana, por correspondencia. Solicite información, gratis, del Instituto de Economía Nacional, Avenida de Los Aliados 38. Marianao. Cuba.

ANALAX

LAXANTE IDEAL

A BASE DE FRUTAS

REPRESENTANTE

DR. OCTAVIO E. CAMPOS

ZAPATA ENTRE A Y B

F-6065 Y F-5000

VEDADO

FOLLETIN 5

H. COURTHS-MAHLER

Los Herederos Burlados

(ALBERT ADELT)

Novela

Traducción del alemán de M. Rodríuez Rubí

EDICION EDITA

Barcelona

(De venta en «La Moderna Poesía», Obispo 135, teléfono A-1171)

Así conversaba el matrimonio, procurando tranquilizarse mutuamente del susto que les había dado la reparición del desaparecido hermano. Un tanto repuesto el barón, disponíase a salir del gabinete, cuando un criado anunció desde la puerta del gabinete:

El señor conde de Lindeck.

—Que pase al momento. Cuando haya usted acompañado al señor conde, anuncie usted la visita a la señorita, que estará en su cuarto—mandó la baronesa al criado.

Poco después de alejarse éste, volvió a abrirse la puerta y entró en conde de Lindeck. Era un hombre de unos treinta años, de elevada y elegante figura que parecía vaciada en bronce. La luz de sus grandes ojos grises como el acero, prestaba aún mayor energía a las aguileñas facciones, y el sil y la intemperie habían curtido su tez dándole un color cetrino. El conjunto era varonil y simpático, y la expresión de firmeza de su mirada hacia comprender su mucha costumbre de fijarla en todas las perspectivas de l a vida.

Vestía un elegante, bien corta do y práctico traje de montar, de color gris acero, con altas botas de ante, sosteniendo en la enguantada mano la gorra y el látigo

Con un ademán gracioso y lleno d respetuosa cortesía, llevóse a los labios la mano que amablemente le alargó la baronesa. Todo su porte denotaba al hombre bien educado. Movíase con la sotura del que está habituado a dominar todos los usos de la sociedad, sin dejarse dominar por ellos.

Saludó afablemente al señor von Lossow, diciendo después:

—Ru ego a usted que me dispense, baronesa, por atreverme a comparecer así en su casa, pero no quería pasar ante la verja, sin entrar a saludar a ustedes. Sertiría ser importuno.

—No, no... ya sabe usted, conde, que siempre es usted bien venido—protestó la dama con amabilidad algo exagerada, señalándole una butaca inmediata al sofá.

Sentáronse los tres.

—Vengo de Lemkow— dijo el joven con el tono ligero de una conversación sin importancia, — en donde tenía que tratar de algunos asuntos con el señor von Lossow.

—¿Ha vendido usted caballos a tío Heriberto?... Ya me habló de eso hace algunos días— dijo el barón con no menor amabilidad que su esposa.

—Algo parecido a eso, señor von Lossow. Se trataba de un cambio de caballos.

El barón recibió estas explicaciones con una pálida y desvalida sonrisita, en la que tomaba parte el espíritu ni el corazón.

—Esperamos que mi querido tío no habrá abusado de sus extensos conocimientos en la materia... En el tráfico de caballos, es cosa permitida aprovechar cada cual sus ventajas, y tío Heriberto no es lerdo en sacar partido de ellas.

—¡Qué ha de ser! Como la mayoría de los grandes propietarios su señor tío es un agricultor de primera fuerza Mucho he aprendido de él, y le admiro por la frescura y perfecto equilibrio que conserva a los setenta y tantos años.

—Sí...¡hum! a todos nis maravilla lo bien que se sostiene para su edad—asintió Kuno sin entusiasmo.

Una disimulada contracción en la boca, un poco grande, pero de firmes trazos, del conde, dejó adivinar que sabía apreciar en lo que valían los sentimie ntos que despertaba en Kuno el buen estado de su tío. Conocido era de toda la comarca el afán con que los Lossow esperaban la pingüe herencia del anciano y rico propietario.

La baronesa, mientras tanto, miraba inquieta hacia la puerta, preguntándose con impaciencia:

—Pero ¿dónde se queda esa niña?

Como madre de una muchacha casadera, tenía puestas sus esperonzas en el joven co nde que, además de ser un real mozo, poseía el dominio de Lindeck, colindante con Lossow y Lemkow.

Por sus cualidades físicas y morales, el conde era un excelente partido, pues desde que heredó el mayiorozgo por el fallecimiento de un tío suyo, había dedicado casi el total de las rentas a mejorar el dominio, lo que hacía suponer que en pocos años aumentaría considerablemente sus ya saneados ingresos. Es decir, que ya podía permitirse el lujo de fundar una familia... No le faltago edad para ello.

Tal era la opinión de Elena von Lossow, que suspiró con disimulo.

En su círculo no abundaban los muchachos solteros y aun menos los de buena posición, y la pobre Gitta corría el riesgo de quedarse para vestir imágenes, si la pronta muerte del tío no le proporcionaba un buen dote. En todos los casos, un matrimonio con Lideck serío muy ventajoso para la doncella.

Lo mejor sería que ésta se casara antes de morir el viejo, pues ¿quién podía adivinar lo forma en que testara el estrafalario estafermo? Por el presente, se los tenía por sus herederos, y era conveniente aprovechar esta coyuntura pora que Gitta pescara esposo. Si empezaban a divulgarse lo de la resurrección del hermano, nadie daría un paso definitivo, hosta no saber a qué atenerse respecto a la herencia.

Por más que los barones se daban el mayor trabajo para ocultar sus apuros económicos, nadie ignoraba que el dote que ellos podrían dar a su hija, no era para tentar a ningún pretendiente.

Todo lo expuesto justifica la impaciencia con que la baronesa esperaba o Gitta, cuyas excelentes dis posiciones hacia el apuesto vecino le eran muy conocidas.

Al cabo abrióse la puerta para dar paso o Brígida von Lossow, que avanzó sonriente.

Había éste heredado la aristocrática esbeltez de su padre, así como sus incoloros y fríos ojos, que, naturalmente, puestos en un rostro juvenil, resultaban menos desagradobles. También poseía finos y abundantes cabellos de un rubio muy claro, que rodeaban, artísticamente peinados, su descolorido rostro de anémica.

Con lo dicho basta para figurarse que la hija de los Lossow era uno muchacha bastante bien parecida, y sobre todo, de porte distinguido. Llevaba un elegante y sencillo vestido blanco, muy a propósito paro hacer resaltar la elástica esbeltez de su figura.

El conde Enrique von Lindeck levantóse para saludarla con exquisito cortesía, mas con la reserva propia de un hombre que no quiere despertar esperanzas, ni rorresponder a previas y repetidas insinuaciones hechas por una muchacha. Las que Gitta se permitía iban pecando de atrevidas, y en aquela misma ocasión desplegó en el saludo una amabilidad más cálida de lo que él hubiera deseado.

Enrique von Lindeck gustaba a Gitta más que todos los demás jóvenes que conocía juntos, y por eso ponía cuanto estaba de su parte por secundar los planes de su madre. Por desgracia, el conde no parecía corresponder a estos deseos, pero eso no querían reconocerlo ni la baronesa ni su hija. Esta habíase propuesto conquistar al joven propietario

E.C.D. 2016

COMUNISTAS Y SOCIALISTAS PROVOCAN DESORDENES EN FRANCIA

La ansiada derogación

Por el Lic. Querido MOHENO.

(Para DIARIO DE LA MARINA)

A José I. Rivero, con adhesión.

De ser real y efectiva, no solo desde el punto de vista político, sino del espiritual—que en todo tiempo fué más caro al hombre—la derogación de la Enmienda Platt deberá registrarse en los anales históricos de América como principio tangible de la política del «buen vecino» que el Presidente Roosevelt anunciara hace poco y en los fastos, como celebración continental del inicio de la verdadera autonomía de Hispanoamérica.

Si en estricto derecho la Enmienda Platt imponía una limitación embarazosa a la soberanía cubana, aunque de hecho no fué nunca aplicada, aquella limitación sirviera a los enemigos de Cuba para zaherirla y era esgrimida por los mediocres contra el imperialismo yanqui, en monoideísmo arraigado y extendido que, actuando en el alma colectiva a través del tiempo, habrá de persistir hasta el instante en que llegue a los espíritus la certeza de la buena fe—ya iniciada—de la Casa Blanca.

Toda nacionalidad fuerte y poderosa, como los Estados Unidos, propende al imperialismo. Pero en el imperialismo norteamericano respecto de Hispanoamérica no existe sólo el concepto de dominación económica del Continente, sino un antagonismo tradicional de la raza anglosajona y de la religión protestante frente al catolicismo y a la casta iberoamericana, antagonismo hereditario que parece haber tenido principio en la lucha por la hegemonía marítima que sostuvieron ingleses y españoles hace cuatro siglos y que, trasmitida a las generaciones sucesivas, persiste y se manifiesta aún en ese sentimiento despectivo con que en los Estados Unidos se acoge todo lo que trasciende a español. «Spaniard» es un vocablo que se pronuncia allá con un dejo de menosprecio irritante. Y que la rivalidad religiosa derivada de la reforma protestante acordada por Enrique VIII ahondó la enemistad de las dos razas y la ahonda más y más al correr del tiempo, no cabe dudarlo. Todo esto, sumado a la naturaleza propensión al imperialismo de que adolecen los países fuertes, cristaliza en atentados a la soberanía de los débiles por obra de la fatalidad biológica que empuja al pez a comer al chico. Por ella, por esa fatalidad inexorable, mi regocijo al conocer la derogación de la Enmienda Platt no pudo ser alborozado como quisiera.

Nuestra lamentable idiosincracia política tradudiéndose las más de las veces en una incuria criminal—por egoísta—de todo lo que no nos afecta de modo directo, seguirá repercutiendo en las esferas oficiales de todos o de casi todos los gobiernos del Continente que, estimulados por ella, tal parece que han sido instituidos para llevarnos a la más completa bancarrota económica y moral. Al tocar los límites de la paciencia colectiva, los gobiernos vuelven la mirada al poderoso, al que tiene las arcas repletas de oro. Entonces se empeñan los ingresos fiscales, se pignora el porvenir de la patria y se subasta el honor nacional. Y cuando el país entero está hipotecado a los banqueros extranjeros y éstos dejan de percibir los intereses del capital invertido, se deroga y se decreta una nueva combinación, llámese Enmienda Platt, bombardeo de Veracruz o Guerra del Chaco. Ello es inevitable, es ley de vida y, bien visto, no ofrece vulnerabilidad al ataque justificado.

Si el banquero neoyorquino da buenos millones de dólares, es obvio que exija una garantía eficaz, sobre todo cuando no ignora que el deudor es de escasa solvencia moral. Y de ella no puede abrigar duda desde el momento en que acude a él y le ofrece la patria misma a cambio del dinero que habrá de prolongar su estancia en el poder.

¿Alguien repugna que el Monte de Piedad cargue un interés de dos por ciento mensual y exija garantía prendaria sobre los préstamos que opera? ¿Se echa a mala parte que esa institución saque a remate las prendas que no han sido refrendadas o redimidas?

«Tout proportion gardé», tal es el caso del llamado imperialismo. El oro de Wall Street está allá, en las arcas de Speyer, de Morgan, de Rockfeller. Y somos nosotros, ignorantes, estúpidos o mal intencionados, los que vamos a pedirles un poco de su oro, olvidando e ignorando o, lo que es peor, fingiendo ignorar u olvidar que no puede haber independencia política allí donde existe la dependencia económica.

El imperialismo no medra sino a favor de determinada idiosincracia económica política y moral. Y, desafortunadamente, esa idiosincracia patógena, por decirlo así—hibridismo étnico o mestizaje, sensualidad, violencia—florece abiogenésicamente en Hispanoamérica.

Suiza y Holanda, débiles e inermes, rodeadas de formidables potencias imperialistas, no han sucumbido a los sentimientos de dominio de Francia, de Inglaterra y de Alemania. La India inmensa, con centenares de millones de habitantes, es una factoría inglesa. El Continente africano, cual hetaira de bajo precio, ha sido, es y seguirá siendo violado por todas las potencias de la tierra. ¿Por qué entonces, el absurdo aparente de grandes nacionalidades conquistadas y poseídas por las potencias, frente a países diminutos de todo el mundo respetados? Porque en tanto que Holanda y Suiza son emporios de cultura y de trabajo, de civilización, Africa y la India forman una masa anónima abyecta y degradada que atrae sobre sí el desprecio y estimula la codicia de los fuertes.

Regocijémonos, sin embargo, de la derogación de la Enmienda Platt. Ningún país de Hispanoamérica la mereció menos que Cuba. Esperemos que le llegue su turno a Puerto Rico y que Santo Domingo y Haití afiancen su soberanía. Confiemos en que el «buen Vecino» lo será en toda la elevada amplitud del vocablo. Abriguemos en fin, la ilusión de que México palpe en el terreno espiritual lo que ya empezó a dar esplendidos resultados en lo político.

Y cuando ello sea así, Cuba sabrá y podrá demostrar al mundo que los trastornos q. padece no son obra suya sino de unos cuantos cubanos que no son dignos de serlo y de otros tantos extranjeros—algún nombre se ha de dar a quienes no tienen patria porque no la merecen y todas los rechazan—que en su obsesión renovadora hasta de lo eterno declaran caduco a Dios la familia, la propiedad y la patria misma y no reconocen otra patria otra propiedad, otra familia y otro Dios que el engendro de la Tercera Internacional.

Entre los marinos japoneses han surgido diferencias sobre participación en la política

El vizconde Saito, ministro de Hacienda, está dispuesto a dejar ese cargo a causa del escándalo en que varios de sus subordinados aparecen envueltos si se prueban los cargos

TOKIO, junio 9. (FP.)—La cuestión relativa a la intervención del Ejército y de la Marina en la política ha vuelto a plantearse con motivo de la dimisión del representante del ministerio de Marina, contralmirante Tsuneyoshi Sakano, porque dió una declaración desmintiendo la noticia de que la armada se oponía a la candidatura del general Issei Ugaki, Gobernador de Corea, para el puesto de jefe del gobierno. Explicó que tal oposición era imposible a causa de que los marinos evitan por tradición mezclarse en los asuntos de la política.

Otros altos jefes de la marina de guerra japonesa inmediatamente consideraron que la declaración del contralmirante Tsuneyoshi Sakano equivalía a indicar que los marinos apoyaban la dimisión del primer ministro Makoto Saito y el nombramiento del Gobernador Ugaki para formar gobierno, lo que ciertamente podría interpretarse como una intervención en la política, provocando las iras de los elementos de la armada que están dispuestos a mantenerse alejados de las asuntos del Estado.

Por otra lado surgieron críticas por parte de los elementos, que aunque evidentemente inferiores en número, están interesados en las demandas que formulará el Japón en la conferencia naval del próximo año. Estos círculos consideran que la designación del Gobernador Ugaki para el cargo de jefe del Gobierno no es conveniente en estos momentos críticos, ya que se le considera más como político que como nacionalista dispuesto a la defensa del país.

El almirante Sakano se vió envuelto en censuras de todos los lados y no le quedó otro recurso que presentar la dimisión, la que le fué aceptada inmediatamente. El ministerio de Marina le transfirió a un puesto agregado al Estado mayor de la armada.

Los comentarios que se hacen en la Cámara de los Pares colocan las declaraciones de Sakano en la misma categoría que las que hizo recientemente Anau acerca de la política japonesa en China y las declaraciones del ejército en Enero alegando que los partidos políticos están trabajando con el fin de alejar las fuerzas militares del país de todo contacto con el pueblo.

Aunque no se cree probable todavía la renuncia del Vizconde Saito, Chuzo Mitsuchi, ministro de Ferrocarriles, que está íntimamente asociado al ministro de Hacienda Korekiyo Takahashi, ha dicho a los corresponsales de la prensa que el jefe de la hacienda está dispuesto a abandonar el puesto a causa del escándalo en que aparecen complicados algunos de sus subordinados caso de que llegue a comprobarse la culpabilidad de estos.

Mala situación en Austria por el terrorismo

150 empleados, 3 profesores y altos funcionarios de la policía han sido arrestados

VIENA, junio 9.— (AP).— El gobierno del Canciller Dollfuss ha contestado a la ola de explosiones de bombas que se registra en esta república arrestando a 150 empleados de la ciudad de Graz, que es reconocida como un centro fascista.

Entre los detenidos figuran dos altos funcionarios de la policía y tres profesores.

Mientras tanto, en esta capital hacía explosión una bomba a la entrada de una sinagoga, la que destruyó gran número de ventanales.

Ocho directores del ferrocarril que fueron entrevistados por los representantes de la prensa, se negaron a confirmar o negar los rumores que circulan dando cuenta de que los elementos extremistas han arrancado las paralelas del ferrocarril entre Kahlenbergdorf, Klosterneuburg y esta capitl.

Por la mañana se reunió el consejo de ministros, bajo la presidencia del Canciller Dollfuss, acordando organizar grupos de defensa, de carácter voluntario, en todos los pueblos, para que cooperen con el ejército, la policía y los gendarmes al objeto de acabar de una vez con la colocación de bombas.

En una nota oficial dada por el gobierno a la prensa se dice que la policía ha logrado saber que muchos de los casos de colocación de bombas se deben a los nazis, a quienes financian los alemanes. Agrega que se acelerarán los progresos contra los detenidos por terroristas y que probablemente se impondrán algunas penas de muerte.

MAS DE 20 EXPLOSIONES DE DINAMITA OCURRIERON EN BIRMINGHAM, ALABAMA

BIRMINGHAM, Alabama, junio 10 (AP.)—Hoy ocurrieron en esta más de veinte explosiones de dinamita una de las cuales causó daños considerables a dos casas. El hecho ocurrió poco después que una Comisión de ciudadanos pidió la retirada de la Guardia Nacional del territorio en el cual hay 8.000 mineros en huelga.

Hace Italia 2 acorazados de 35.000 tonlds

Se considera este gesto como la respuesta a los que hacen otras naciones

ROMA, junio 10. (AP).—Se ha anunciado oficialmente que las quillas de los dos acorazados «Trieste» y «Génova», de 35 mil toneladas, se construirán durante los años próximos, a fin de terminar los mismos antes de 1940. Esto se considera como la respuesta de Italia a las construcciones navales de otros países.

Estos barcos tendrán en total 70 mil toneladas de acuerdo con la cuota de construcciones que concede a Italia el Tratado con Washington. El anuncio dice que Italia se ha abstenido de utilizar todo el tonelaje, a fin de no perjudicar el resultado de la Conferencia del Desarme Naval. Sin embargo, «a consecuencia de la reciente situación en los armamentos navales en casi todos los estados del mundo, tanto los grandes como los pequeños, el Gobierno fascista ha considerado oportuno dar a su Marina la composición orgánica de que parece indispensable».

El comunicado revela que la decisión de construir estos acorazados en lugar de tres de 20 mil toneladas que se habían discutido anteriormente, se basa en el deseo de dar a Italia unidades capaces de hacer frente a la eficiencia de los posibles barcos enemigos.

El reconocimiento ruso por la Pequeña Entente, se cree que es una maniobra francesa

Se considera en Rusia como un triunfo de Litvinoff, el reconocimiento por Rumania y Checoeslovaquia y ha dado motivo a grandes manifestaciones de entusiasmo soviético

BERLIN, junio 9. (AP.)—La prensa de esta capital considera el reconocimiento de Rusia por la Pequeña Entente como un hecho consumado, aunque Jugoeslavia ha demorado su asentimiento en espera del regreso a Belgrado del ministro de Estado Yevtich que se encuentra en la capital francesa.

El convenio quedará terminado en la reunión que celebrarán los representantes de la Pequeña Entente en Bucarés del 18 al 20 de este mes.

Los observadores interpretan la presencia del ministro de Estado francés M. Barthou en esa reunión como indicio de la existencia de maquinaciones francesas contra Alemania y esperan una declaración de solidaridad por parte de Francia y la Pequeña Entente.

Predice la prensa que la Pequeña Entente y Rusia concertarán un convenio comercial para reducir en lo posible el dumping soviético principalmente en maderas de construcción y cereales en dichos países y cree posible que también firmen pactos de no agresión y de mutua ayuda.

MOSCU, junio 10. (AP.)—La prensa publica las entusiastas aclamaciones habidas en ésta debido al reconocimiento del Soviet por Rumania y Checoeslovaquia, lo que se considera como un triunfo de la política de paz de Litvinoff, que está estabilizando con su influencia la embarazosa situación europea.

El periódico «Pravda» dice que el reconocimiento tiene una significación especial en estos tiempos en que el Danubio estaba convertido en un territorio militar bajo la amenaza de la guerra. La competencia de armamentos entre los países imperialistas demuestra que las nubes de la guerra han descendido no solamente en el Extremo Oriente, sino en Europa.

Con estos antecedentes el reconocimiento significa que se ha añadido un nuevo eslabón a la larga cadena de las medidas adoptadas en pro de las garantías para la paz propuests por la Unión Soviética.»

El periódico «Izvestia» dice que los pactos de no agresión celebrados por el Soviet con muchas naciones, demuestran que el Soviet «es el factor más importante para mantener la paz mundial.

EN ALEMANIA HA SIDO LIMITADA LA EXTRACCION DE DINERO PARA GIROS

BERLIN, junio 10. (AP.)—El representante oficial manifestó hoy que el único decreto que existe referente a los pagos extranjeros estaban en vigor desde el día 8 de junio, y que los pagos al extranjero deben ser limitados a cincuenta marcos al mes por persona.

El exmagnate Samuel Insull, hoy preso, tuvo humor para ver la gran Exposición

Dos Samuel Insull—el padre, que está procesado por fraude y su hijo—visitando la Feria de Chicago. Samuel Insull, padre, (que aparece en una silla de ruedas), aún conserva gran interés por las cosas eléctricas, y ha pasado la mayor parte del tiempo examinando la exhibiciones eléctricas de la Feria

El Gobierno de Bulgaria ha propuesto al de Grecia hacer un convenio de "no agresión"

El ministro de Estado turco visitó al de igual cartera de Bulgaria invitando nuevamente al gobierno búlgaro a que se adhiera al pacto balkánico. Disolución de ministerios turcos

ATENAS, junio 10. (WP).—Los órganos gubernamentales en la prensa «Proia» y «Kathimerini», confirman la noticia recientemente propalada en esta capital, según la cual Bulgaria ha propuesto a Grecia la conclusión de un pacto de no agresión.

Los citados órganos dicen que Bulgaria se ha dirigido también a los gobiernos de Yugoeslavia y Rumanía, haciéndoles la misma proposición, pero que no se sabe aún si los gabinetes de los tres estados balkánicos han aceptado las proposiciones búlgaras.

También se ignora si, en el caso de ponerse de acuerdo los referidos países, los pactos serán individuales o si se llevará a cabo un convenio colectivo entre los cuatro países.

El periódico oficial «Proia» declara que la proposición búlgara demuestra el nuevo espíritu que se manifiesta en ese país desde el golpe militar que cambió el régimen político y expresa la esperanza de que ese mismo espíritu permita completar algún día un pacto balkánico con la firma de Bulgaria.

EL MINISTRO DE ESTADO TURCO INVITA A BULGARIA

SOFIA, junio 9. (WP).—Se encuentra de regreso a Angora, el Ministro de Estado turco, Tewfik Rushdy Bey, quien a su paso por esta Capital se entrevistó brevemente con su colega el Ministro de Estado búlgaro, invitando nuevamente al Gobierno de este país a que se adhiera al pacto balkánico.

Aunque se desconocen los resultados de la entrevista, se sabe que los Ministros de Estado de los países firmantes del pacto balkánico celebrarán una conferencia en la Capital turna, el 27 de octubre próximo, esperándose que para esa fecha también Bulgaria haya decidido firmar el citado pacto.

DISOLUCION DE DOS MINISTERIOS EN TURQUIA

VARSOVIA, junio 10. (WP).—En los círculos políticos corre el rumor de que el nuevo gabinete discute actualmente un plan en virtud del cual se disolverá el ministerio de Asuntos Sociales, así como el de Correos y Telégrafos.

Las tareas del Ministerio de Asuntos Sociales pasarían al Ministerio del Interior, y las del Ministerio de Correos y Telégrafos, al de Comercio o al de Comunicaciones

Abandona la Liga el embargo contra Paraguay y Bolivia

El nuevo procedimiento que se sigue para examinar ese conflicto impide tal medida

GINEBRA, junio 10. (AP).—Un comunicado de la Liga de las Naciones confirma que el Consejo ha abandonado el propósito de decretar un embargo de armamentos a Bolivia y Paraguay, con el fin de poner término al conflicto del Chaco, debido a que el nuevo procedimiento que se sigue para examinar el conflicto, impide acudir a esa medida.

El comunicado agrega que el Presidente Nájera continuará en contacto con los gobiernos de las naciones que pertenecen a la Liga y que cuando tenga en su poder la adhesión de todos los países a la idea del embargo y se decida esa medida, la comunicará a los gobiernos respectivos.

Sigue diciendo que los Estados Unidos, la Argentina, Brasil, la Gran Bretaña y Suiza adoptarán medidas adecuadas en relación con la proposición del embargo, según las noticias recibidas en Ginebra.

Los siguientes países han aceptado incondicionalmente el embargo: Canadá, China, Dinamarca, España, Guatemala, Irlanda, Letonia, Lituania, Luxemburgo, México, Panamá, Holanda, Portugal, Suecia, Rusia, Jugoeslavia y el Uruguay.

Los países que exigen que las demás naciones acepten el embargo como condición para decretarlo, son Australia, Bélgica, Chile, Finlandia, Francia, Italia, Noruega, Perú, Polonia y Checoeslovaquia.

Alemania no ha contestado a la proposición de la Liga y el Japón se ha negado a aceptar la idea del embargo.

EL REPRESENTANTE FISH CENSURA EL EMBARGO A BOLIVIA Y AL PARAGUAY

VALLEFORGE, Pennsylvania, junio 10. (AP.)—El representante republicano Fish pronunció un discurso en el cual expuso que los poderes concedidos al presidente respecto al embargo de armas «son un acto de guerra y no de paz. Que el tratar de aislar a la nación agresora complicará a los Estados Unidos en todas las guerras extranjeras.

«No es nuestro deber actuar de policías en el mundo o juzgar la moral de las naciones extranjeras.

«Ha llegado el tiempo en que los Estados Unidos se ocupen de sus propios asuntos y no medien más en los problemas de las demás naciones».

Mr. C. Hull no espera otra gran guerra

Los pueblos, dijo, no quieren olvidar las bestialidades y los horrores ya pasados

WASHINGTON, junio 9.— (AP).—El secretario de Estado Mr. Cordell Hull, en una entrevista concedida a los representantes de la prensa, dijo hoy que «no espera otra guerra mundial».

«Los pueblos no han olvidado ni quieren olvidar —dijo— los horrores, la miseria y bestialidad del último conflicto».

La Conferencia del Desarme puede fracasar temporalmente, porque los estadistas no logren ponerse de acuerdo sobre las condiciones en que haya de verificarse, siguió diciendo Cordell Hull, pero eso no quiere decir que la paz esté en peligro ni mucho menos.

«La clasificación universal de la guerra entre lo ilegal constituye un proceso de gran lentitud, porque la guerra es una institución que tiene miles de años, pero la última guerra ha logrado el milagro de unir al mundo en la común aspiración de establecer la paz universal.

«La necesidad de contar con defensas adecuadas es el pretexto que se da por las naciones para contar con fuertes armadas y grandes ejércitos. Detrás de ellos aparecen los que hacen grandes negocios con la manufactura de armamentos y municiones. Los fabricantes de municiones son los principales causantes de que las naciones se armen hasta los dientes».

Predijo que la investigación que se está haciendo en el Senado acerca de la manufactura de municiones no descubrirá revelaciones sensacionales y terminó diciendo que está convencido de que la maquinaria de la paz erigida en 1919 tiene bastante fuerza para impedir nuevos conflictos.

Manifestaciones en oposición al gobierno de Doumergue, se efectuaron ayer en Francia

1.200 comunistas y socialistas fueron dispersados por las tropas en Grenoble. Aquellos atacaron a pedradas a los gendarmes se apoderaron de la iglesia e hicieron barricadas

PARIS, junio 9. (AP.)—Las tropas tuvieron que intervenir hoy en los desórdenes ocurridos en Grenoble, cargando contra unos 1.200 socialistas y comunistas.

Al mismo tiempo la fuerza pública tuvo que acudir en auxilio de los vendedores del periódico realista, a quienes trataban de agredir más de un centenar de comunistas, evitando los agentes que se registraran desgracias personales.

En distintas ciudades hubo desórdenes, aunque no de importancia, con motivo de las manifestaciones contra el gobierno del primer ministro Doumergue.

En Grenoble, los gendarmes intentaron dispersar a los comunistas que en número crecido habían puesto sitio al edificio del Ayuntamiento, donde Philippe Henriot celebraba una reunión para solicitar apoyo para el gobierno de Gastón Doumergue.

Los comunistas atacaron a pedradas a los gendarmes y se apoderaron de la iglesia, donde levantaron una barricada en la que se hicieron fuertes. Otros, utilizando carritos de mano, regaron las calles con clavos y vidrios de botellas con el objeto de dificultar los movimientos de la caballería.

Los combates en las calles de Grenoble duraron tres horas y la fuerza pública practicó más de veinte detenciones.

En Roubaix, un concejal del Ayuntamiento hizo dos disparos de revólver contra un automóvil ocupado por enemigos políticos, quienes, como represalia, destruyeron a pedradas y tiros las ventanas de la casa del concejal, dándose después a la fuga.

El Gobierno ha publicado una nota en la que amenaza con encarcelar a los que de alguna manera creen obstáculos a las maniobras civiles para la defensa contra un supuesto ataque aéreo extranjero que se efectuarán en el mes de julio, pues a oídos de las autoridades ha llegado la noticia de que los comunistas se proponen impedir las maniobras, so pretexto que se trata de una obra del gobierno imperialista.

Aunque comunistas y socialistas combatieron juntos en Grenoble, la Federación General Obrera, que está íntimamente identificada con los socialistas, se ha negado a secundar la huelga general decretada por la Federación del Trabajo, de filiación comunista, contra los decretos de Doumergue.

El jefe del Gobierno ha declarado que está dispuesto a disolver el Parlamento en el caso de que continúen los desórdenes.

El día 8 del próximo julio expira el ultimatum dado por los veteranos al Gobierno para que realice ciertas reformas. Los veteranos han anunciado a Doumergue que en el caso de que para la fecha en que expire el ultimatum las reformas no se hayan realizado, no intentarán alterar el orden público.

Munich, como la capital del arte alemán

Los socialnacionalistas se pronuncian en pro de los nuevos métodos artísticos

MUNICH, junio 9. (FP.)—El doctor Paul Joseph Goebbels, ministro de Propaganda, en el discurso que pronunció en la Cámara de Artes del Reich en esta ciudad, declaró que es orgullo de los socialnacionalistas es mantener a Munich como la capital artística de la nación. El socialnacionalismo, considerándose como «el arte de la política» siente un parentesco natural con las demás artes y los artistas y observa cuidadosamente sus obras para ver si guardan armonía con el renacimiento alemán.

Agregó el doctor Goebbels que sus órdenes contra la continuación del estilo arquitectónico de la post-guerra, que se caracteriza por su severidad y ausencia de ornamentos, se han dejado sentir ya, y merced a ellas muchos escultores y pintores han encontrado trabajo en empresas destinadas a la construcción.

También anunció que el Gobierno se propone abrir en todas las grandes ciudades de Alemania Bolsas donde puedan ofrecerse los objetos de arte «a un justo precio» recibiendo el comprador las mayores facilidades en cuanto al pago y logrando el artista el pago completo e inmediato de su obra.

Estas y otras innovaciones, dijo el doctor Goebbels, serán posibles merced « a los grandes medios que tenemos a nuestra disposición». No quiso, sin embargo, dar más detalles acerca de los fondos disponibles para las nuevas atenciones.

Anunció que el Gobierno estudia la manera de que en las llamadas industrias artísticas sean sustituídas las personas que trabajan en ellas sin las condiciones necesarias por verdaderos artistas.

La revolución socialnacionalista, siguió diciendo el ministro, ha devuelto a Munich lo que se le había quitado asegurando que el que no conoce Munich no conoce a Alemaniua.

SUSPENSION DE PAGOS DE DEUDAS COMERCIALES

PARIS, junio 10. (AP)—Los círculos financieros dicen que el Reichsbank ha suspendido los pagos de las deudas comerciales alemanas en el extranjero durante una quincena.

La sequía es la ruina de la agricultura

Grandes créditos para varios Estados para ser empleados en socorros a las víctimas

WASHINGTON, junio 10. (AP).—Disminuyen las condiciones causadas por la inundación en el Centro Oeste. Mientras tanto, los expertos predicen un nuevo record de pérdidas financieras por parte de los campesinos, como resultado de la sequía, aunque ahora están arruinados en muchos estados.

Hopkins anunció que se ha concedido un crédito de 1.300.000 dólares para cinco de los estados occidentales, para ser empleados en su mayor parte en agua, alimentos y conservación.

Los comerciantes de Chicago predicen que posiblemente quedará eliminada en casi todos los Estados Unidos la demasía existente de trigo, subiendo de esta manera los precios.

Kansas está todavía recogiendo la cosecha mientras que en muchas secciones hay una temperatura buena para el maíz.

El Congreso comenzará a considerar mañana la solicitud de Roosevelt consistente en un crédito de 525.000.000 de dólares para alivio de la sequía y el Senado pondrá a votación la Ley de la Plata.

Los líderes dicen que depende del arreglo de los problemas del acero el acuerdo del receso parlamentario para e sábado.

Causa gran indignación a los alemanes el boycot de varias naciones contra sus productos

Las prácticas totalitarias seguidas por el gobierno nazi en relación con la política, la raza y la religión, han sido causa de que buena parte del mundo reaccionase en contra

BERLIN, junio 10 (FP).—La reacción del mundo contra la prácticas totalitarias nazis en asuntos de política, raza y religión no ha precipitado ni al partido Nacional Socialista ni al Gobierno Nazi a cambiar su política, que desde hace largo tiempo se reconoce privadamente como un verdadero error.

La reducción de las exportaciones en Alemania, que es un resultado de dicha política, sin embargo, está ocasionando un crecido número de protesta referente a los boycotts que se estan implantando ahora en muchas partes del mundo. Esto en sí es una indicación del creciente efecto de estos boycotts, porque durante largo tiempo apenas se les había prestado atención habiéndose vuelto el encono Nazi principalmente contra los emigrados y otros fabricantes de infundios.

La situación de los Estados Unidos está llamando especialmente la atención debido al boycott iniciado por la DAWA. Generalmente estas letras se refieren al nombre alemán de la Comisión de Negocios Germano-Americana organizada por los Amigos de la Nueva Alemania, pero la «Deutsche Allgeneine Zeitung señala que dichas letras quieren decir «Deutsche Americas Wacht Auf», ¡que es una adaptación del grito de ataque que tenían primeramente los nazis «Alemanes de América, despertad!

Esta lucha es descrita en un artículo de una serie firmada por el doctor S. von Mueller, publicada bajo el título de «América en la Encrucijada», en un número de periódicos de provincias, influyentes, incluyendo el Hamburh Fremdblatt.

El doctor Mueller informa su descubrimiento del terrorismo judío en muchas partes de América, especialmente en New York, el cual, según dice, hace que los americanos no compren las mercancías que desean. El elemento judío, asegura, emplea todos los medios de terrorismo para obligar a las grandes tiendas a esquivar las mercancías alemanas. Ello interfiere con la libertad económica, asegura, controla la prensa por medio de grandes agencias anunciadoras en las cuales invierten $500.000.000 al año y domina la importación y la distribución de los negocios.

Este terrorismo, según el doctor Mueller, está dirigido por el millonario Samuel Untermeyer, quien, para satisfacer su exagerado sentido de importancia, se ha aliado con el proletario judío sin hogar, convertido ya en víctima por la propaganda comunista.

Desdichadamente para esta tesis, el doctor Mueller cree que el movimiento de boycott es más que una cuestión judía, pero agrega una explicación por la participación del elemento no judío. Los políticos de New York, dice el doctor Mueller, apoyan el movimiento a fin de organizar el voto de los judíos. La actitud de las uniones obreras es inexplicable para él, pero sospecha que ellos no comprenden la política obrera nazi y por lo tanto consienten en ser instrumento de las maquinaciones secretas de los judíos.

Vida Mundial

(Por TIBURCIO CASTAÑEDA)

El Parlamento inglés y las deudas de Inglaterra, por causa de la Guerra, a los Estados Unidos.

El día 5 del corriente mes de junio se oyeron aplausos de todos los escaños del Parlamento inglés por la tarde, al saber que «el Chancellor del Exchequer, (Ministro de Hacienda) había decidido no pagar parte alguna de la deuda de la Gran Guerra que Inglaterra debía a los Estados Unidos, el 15 del actual mes de junio en que se vencía el pago.

No disentió de esa actitud ningún de los miembros de la Cámara, pues se había esperado esa decisión como única solución durante largo tiempo.

Tanto los Conservadores, como los Laboristas y Liberales aplaudieron esa solución que fué unánime en cuanto a lo que puede llamarse, a la ligera, repudiación de la deuda.

Pero el Gobierno de la Gran Bretaña obtuvo el total asentimiento de lo que en el extranjero se llama «repudiación de una deuda».

Pero el Gobierno inglés dice que no hay tal repudiación: y la Cámara toda aplaudió cuando Mister Chamberlain dijo: «El Gobierno de Su Majestad ha dicho con toda claridad que no tiene la intención de repudiar esa obligación y se prepara para entrar en discusión cuando en opinión del Presidente de los Estados Unidos, esa discusión pueda producir resultados de valía.

Y aún ahora, aunque Mister Chambearlain no lo dijese al Parlamento así, en esa tarde, ese Gobierno está preparado a hacer un pago en cuenta, en la seguridad de que no se le tendrá por mal pagador.

El Gobierno inglés tenía la intención de realizar ese pago el día 15 del actual mes de junio, hasta que supo en el mes de mayo último, rectamente por el Presidente Roosevelt, por conducto del Embajador inglés Sir Ronald Linsay que ese pago equivaldría a un pago total, en nada alguno.

La teoría oficial de Inglaterra es que el Gobierno inglés no está repudiando el pago, está basado en el deseo de pagar y en que ofrece pagar una suma nominal a cuenta mientras siguen las negociaciones y el Gobierno expresa con frecuencia el deseo de entrar en negociaciones.

Sin embargo el Gabinete inglés no tiene esperanzas, por ahora, de dicutir en breve la cuestión de la deuda Anglo-Americana.

Se habría dejado un gran vacío entre ambos países en esa cuestión por los esfuerzos hechos en Washington el año último por Sir Frederick Leith Ross, para hallar un terreno común.

Ninguna sugestión que pudiera haber hecho entonces a nombre de la Gran Bretaña y su Tesoro, hubiera sido oídos por el Congreso de los Estados Unidos; y en Londres se cree que el Congreso es más opuesto ahora que antes a toda revisión de deuda, ya por las dificultades de los Estados Unidos, pero más todavía por aparente resistencia de los Estados Unidos por el hecho que la Gran Bretaña tiene un superavit en su actual Presupuesto.

Esa cita del superávit del Presupuesto se puso por el Gobierno inglés allí, en una Nota para Washington, como el aparente resentimiento de los Estados Unidos y el Congreso.

No se insertó allí para conocimiento del Gobierno de los Estados Unidos, porque ese Gobierno no se ha referido nunca al superávit del Gobierno inglés en ninguno de sus mensajes.

Hay una creencia confirmada en Londres de que, si el Presidente Roossevelt y su Gabinete, independientemente del Congreso fuese a una deuda de guerra, Inglaterra y países llegarían pronto a un acuerdo; pero como no se puede pensar en que esto suceda en breve.

El único caso que se recuerda en que el Gobierno inglés haya repudiado una deuda sucedió en el siglo 14. Allí se trataba también de uno deuda de guerra. Inglaterra, en el Reinado de Eduardo III, puso fin a sus recursos financieros peleando contra Francia.

Después de su victoria contra el Rey Eduardo obtuvo un gran presilla de Crecy, el 26 de agosto de 1346 el Rey Eduard obtuvo un gran presitamo en la ciudad de Génova. Nunca lo pagó y desde entonces los Reyes de Inglaterra hicieron oídos sordos a los acreedores de Génova.

El discurso de Mr. Chamberlain el día 5 de este mes de junio, en el Parlamento inglés, fué simplemente un extracto de la Nota enviada por los Estados Unidos, es decir por el Gobierno Norte-Americano que había sido publicada en dichos Estados y telegrafiada a los periódicos de Londres para su publicación aquella mañana, es decir 24 horas antes de lo que se había propuesto el Gobierno inglés.

Hubo por tanto, una equivocación en la hora de la publicación: pero ya lo advirtió Mr. Chamberlain que los Estados Unidos, ni su Gobierno eran responsables de esa equivocación en el tiempo de su conocimiento por el público.

No ha habido pues, ningún propósito intencionado en esa premura para publicación.

LA RPCA. ARGENTINA NO PARTICIPARA EN EL CONVENIO DEL TRIGO

LONDRES, junio 10. (AP.)—Los representantes de los países exportadores de trigo están alarmados por la actitud de la Argentina a quienes ellos consideran descartada del convenio sobre el trigo, que fija una cuota excesiva y que además ha registrado ventas adelantadas para junio y julio. Especialmente los australianos están muy preocupados.

Los expertos entienden que la Argentina pedirá una cuota de la cosecha parte del mercado mundial con mo precio para mantener el convenio. Sin embargo no se ha confirmado la existencia de éste.

M.E.C.D. 2016

SUPLEMENTO DIARIO EN ROTOGRABADO; DE ACTUALIDAD MUNDIAL

DIARIO DE LA MARINA

HABANA, LUNES, 11 DE JUNIO DE 1934

PARA ASUNTOS RELACIONADOS CON EL DEPARTAMENTO GRAFICO llamar al Teléfono M-3775

HEMEROTECA MUNICIPAL

JUGUETES, los inolvidables regalos de los niños, fueron repartidos ayer tarde a las cinco, en la Casa de Beneficencia. Al acto asistieron la señora del Presidente de la República, la del Alcalde, la del Secretario de Sanidad y otras distinguidas damas cubanas. Ellas aparcen en esta foto junto al Dr. Santiago Verdeja y el Dr. Portela, Director este último de la Casa de Maternidad (Foto D. M.)

LA SEÑORA DEL PRESIDENTE de la República, Carmela Ledón de Mendieta, sostiene en sus brazos un niño de la Beneficencia. Dulce y emotivo acto que pudo lograr la lente de nuestro repórter gráfico. Junto a la distinguida dama, un grupo de personas que asistieron, también, al acto de repartir juguetes a los niños de la casa benéfica (Foto D. M.)

EL CORONEL CARLOS MENDIETA, su distinguida esposa y los ayudantes del Jefe del Estado, posan un instante para nuestra publicación. Este acto fué captado en los momentos en que el Presidente penetraba en la Catedral de esta ciudad para asistir al solemne Te Deum que fué oficiado

A LA SALIDA DE LA IGLESIA CATEDRAL, después que fuera celebrado el Te Deum por la derogación de la Enmienda Platt, pudimos tomar esta plancha fotográfica en la que aparece el Alcalde de la Habana, Dr. Miguel Mariano Gómez, cuando se disponía a tomar su automóvil (Foto D. M.)

EN LA QUINTA BASTIEN, situada en el Vedado, se dieron cita ayer, poco después del medio día, socios del Club Luarqués, de esta ciudad. Prestigiaron la fiesta con su simpática y bella presencia damas distinguidas. Un grupo de concurrentes fué logrado por la cámara de nuestro fotógrafo (Foto D. M.)

LA SEÑORA ALCALDESA, en primer término, elegantemente vestida de blanco, asistió a la ceremonia del Te Deum, celebrado en la Catedral de la Habana (Foto D. M.)

FUE UN ACTO SOLEMNE.—Su Ilustrísima, el Arzobispo de la Habana, Monseñor M. Ruiz, y dos dignatarios de la Iglesia Católica, oficiaron en el Solemne Te Deum que tuvo celebración en la Catedral de la ciudad de la Habana ayer, a las diez y media de la mañana, por haberse derogado la Enmienda Platt (Foto D. M.)

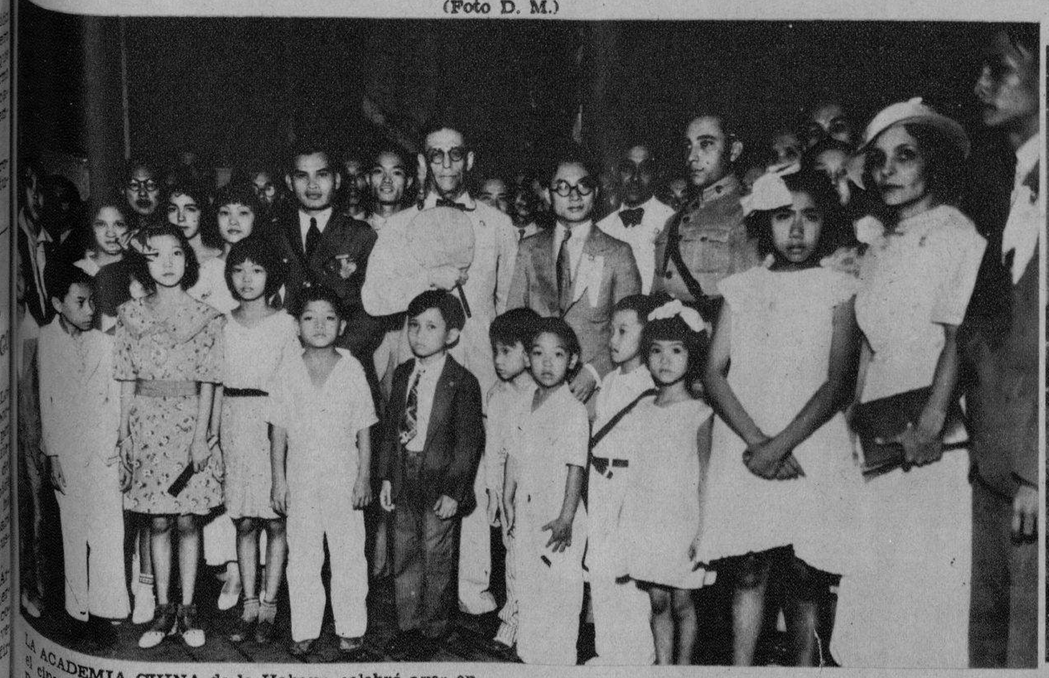

LA ACADEMIA CHINA de la Habana celebró ayer en el cine de la calle de Zanja una fiesta interesante. Prestigió la misma el Cónsul de la República china, distinguidos miembros de la colonia del país amigo y el doctor Juan Antiga, una de las personalidades más destacadas de Cuba. En esta foto vemos al señor Cónsul, al doctor Antiga y al cadete Wong—que ha hecho un recorrido alrededor de América—con los niños que estudian y se educan en la Academia (Foto D. M.)

EL SR. PRESIDENTE y su distinguida esposa, Carmela Ledón de Mendieta, en el estrado que fué colocado en la Catedral de la Habana, durante la celebración del solemne Te Deum que se ofició por la derogación del Apéndice de la Constitución cubana (Foto D. M.)

SECTOR DE LA MESA ocupada por los socios y socias del Club Luarqués, que ayer tarde se reunieron en la Quinta Bastien, donde celebraron animada fiesta. En ella se almorzó espléndidamente y se bailó hasta bien entrada la noche (Foto D. M.)

E.C.D. 2016

AQUI VEMOS al Presidente del Club Atlético, situado en la Víbora, rodeado de bellas concurrentes y de los señores miembros del Comité de la casa del simpático club viboreño. Fué la fiesta celebrada en el Atlético un acto al que asistió lo más distinguido de la Víbora

ALTAR BELLO y emblemático colocado en lugar principal del salón de baile del Hotel Plaza, durante la fiesta celebrada por los andaluces de la Habana y que se denominó "La Cruz de Mayo", fiesta que fué prestigiada por la buena sociedad de la Habana

EN EL CENTRO MONTAÑES, se celebró la noche del sábado un suntuoso baile al que asistió una distinguida concurrencia. En esta foto presentamos a la pareja Llorens-Castro bailando la danza de moda: la carioca

ASPECTO GENERAL de la concurrencia que asistió a la brillante fiesta social en el Club Atlético de la Víbora

CLOSE UP logrado por nuestro repórter gráfico en los salones del prestigioso V. Tennis Club, durante el baile celebrado la noche del sábado

OTRO ASPECTO DEL FESTIVAL social organizado por el Club Atlético de la Víbora con asistencia de distinguidas damitas y caballeros que integran la simpática asociación

EL CENTRO ANDALUZ de la Habana celebró la noche del sábado su anunciado baile. Fué un éxito social al que contribuyó la buena sociedad de esta capital y los señores socios del prestigioso centro

M.E.C.D. 2016

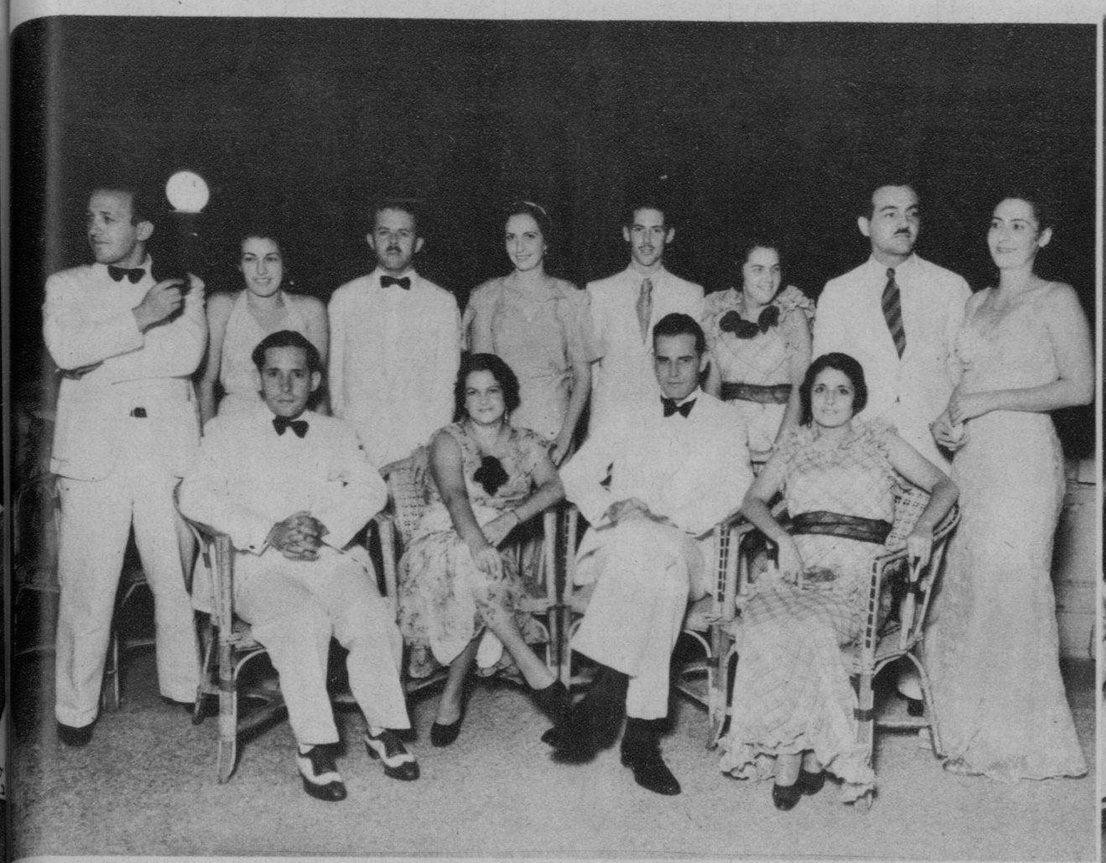

GRUPO EN LA TERRAZA: Teté Suárez, Fernando Busto, Catalina de la Correa, Esther Betancourt, Aida Esquerré, Cristóbal Moré, Josefina Díaz, Esperanza Tremols, Marcelino Fernández, Alicia Amezagel, José Ma. Me-Medina y otros

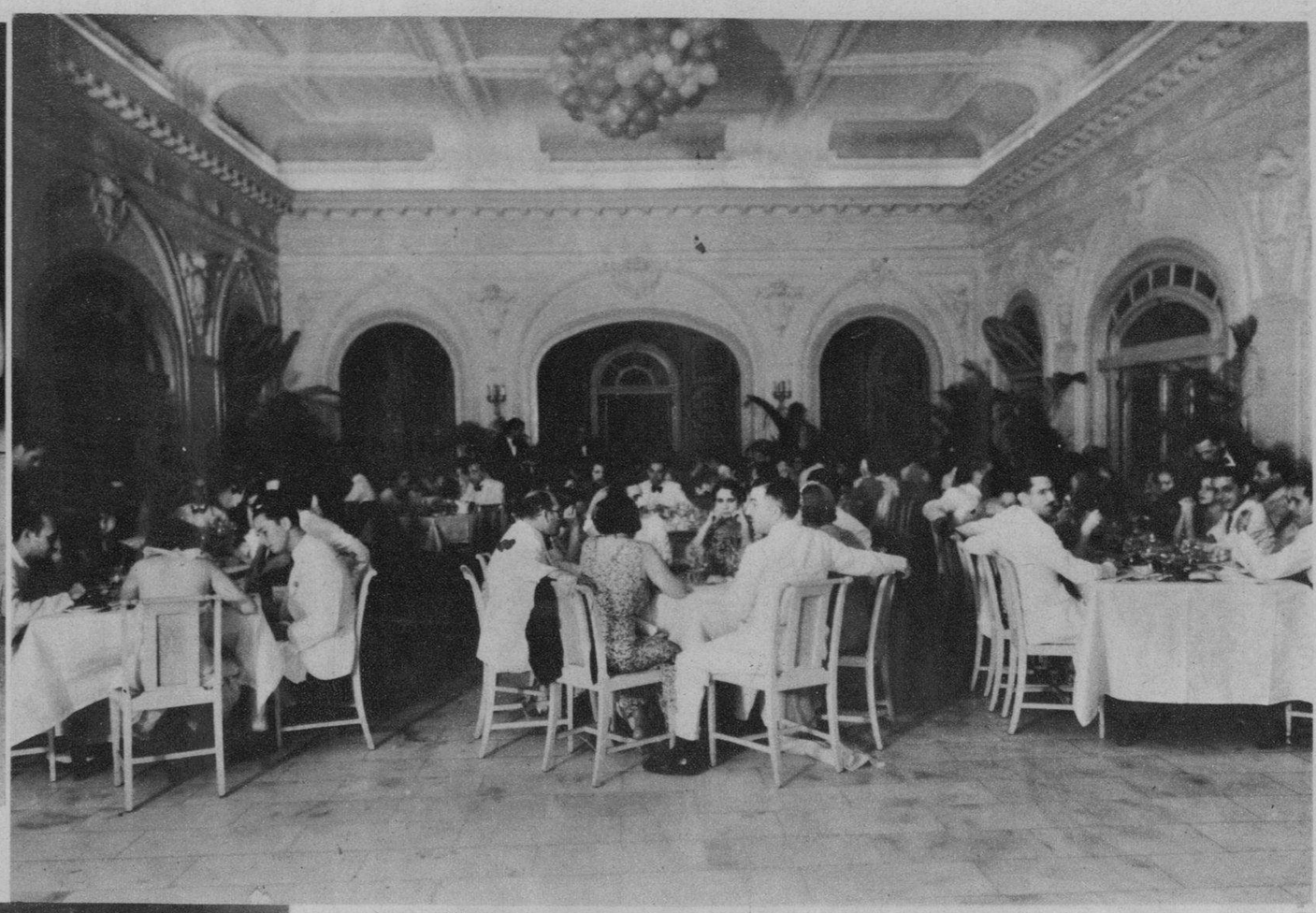

ASPECTO general del banquete del Vedado Tennis Club

MESA DE Guillermina Lancís, Silvia Cardonas de Lancís, Gustavo Lancís, Ricardo Ruiz del Viso, María Dolores Trelles, Carlos Abelo, Cusa Moré, Marta Mouriño, Frank Lavandeira, María Teresa Trelles, Frank Trelles, Virginia Show y otros

EN LA TERRAZA fué tomada esta foto durante la celebración de la suntuosa fiesta del Vedado Tennis Club

EL BAILE DEL VEDADO TENNIS CLUB

ASPECTO QUE presentaba la selecta concurrencia que se congregó en el Vedado Tennis Club cuando trataban de coger los globos que se lanzaron al aire

DESDE LUEGO también se bailó la carioca, el baile que en la actualidad está muy de moda

GRUPO INTEGRADO por M. Castro Montejo, Juan A. Hernández, Mercedes Castro Montejo, Marcos Kohly, Lily Batet, J. Castro Montejo y otros

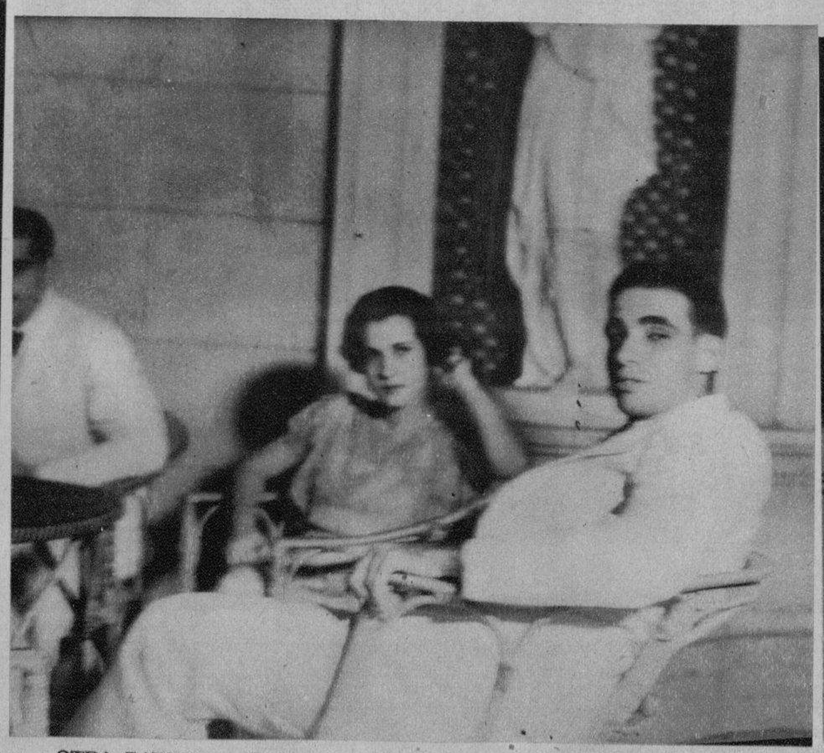

OTRA PAREJA en la terraza sorprendida por nuestro repórter gráfico

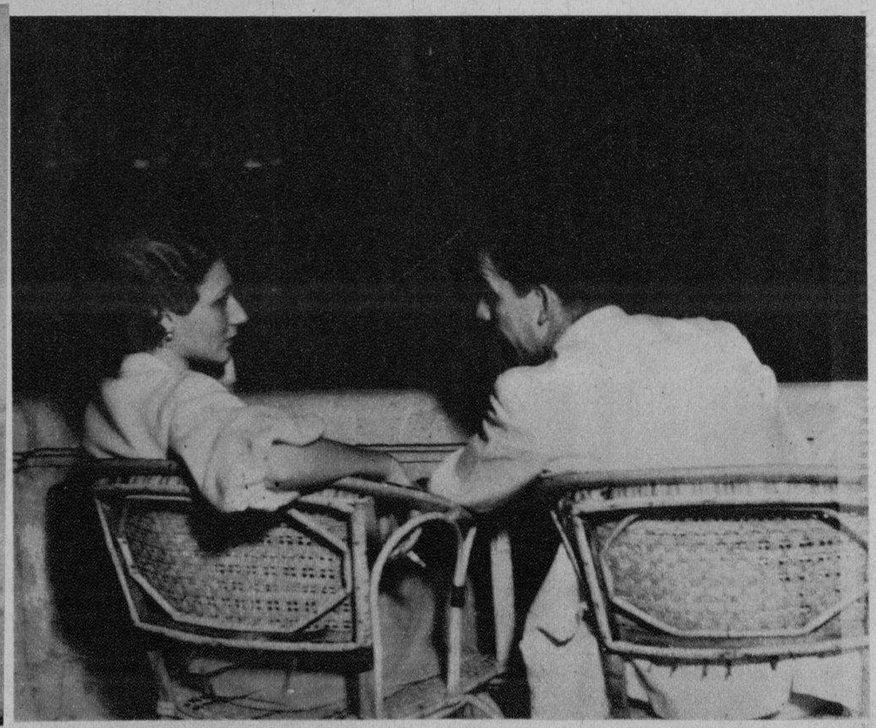

UNA PAREJA frente al mar, fué captada por la lente de nuestro fotógrafo

E.C.D. 2016

A LAS ONCE Y MEDIA de la mañana de ayer fué inaugurado este bello obelisco. A al develamiento asistieron el Alcalde de la Habana, doctor Miguel Mariano Gómez, el Consejero, Dr. Rafael Santos Jiménez, y otras distinguidas personalidades habaneras (Foto D. M.)

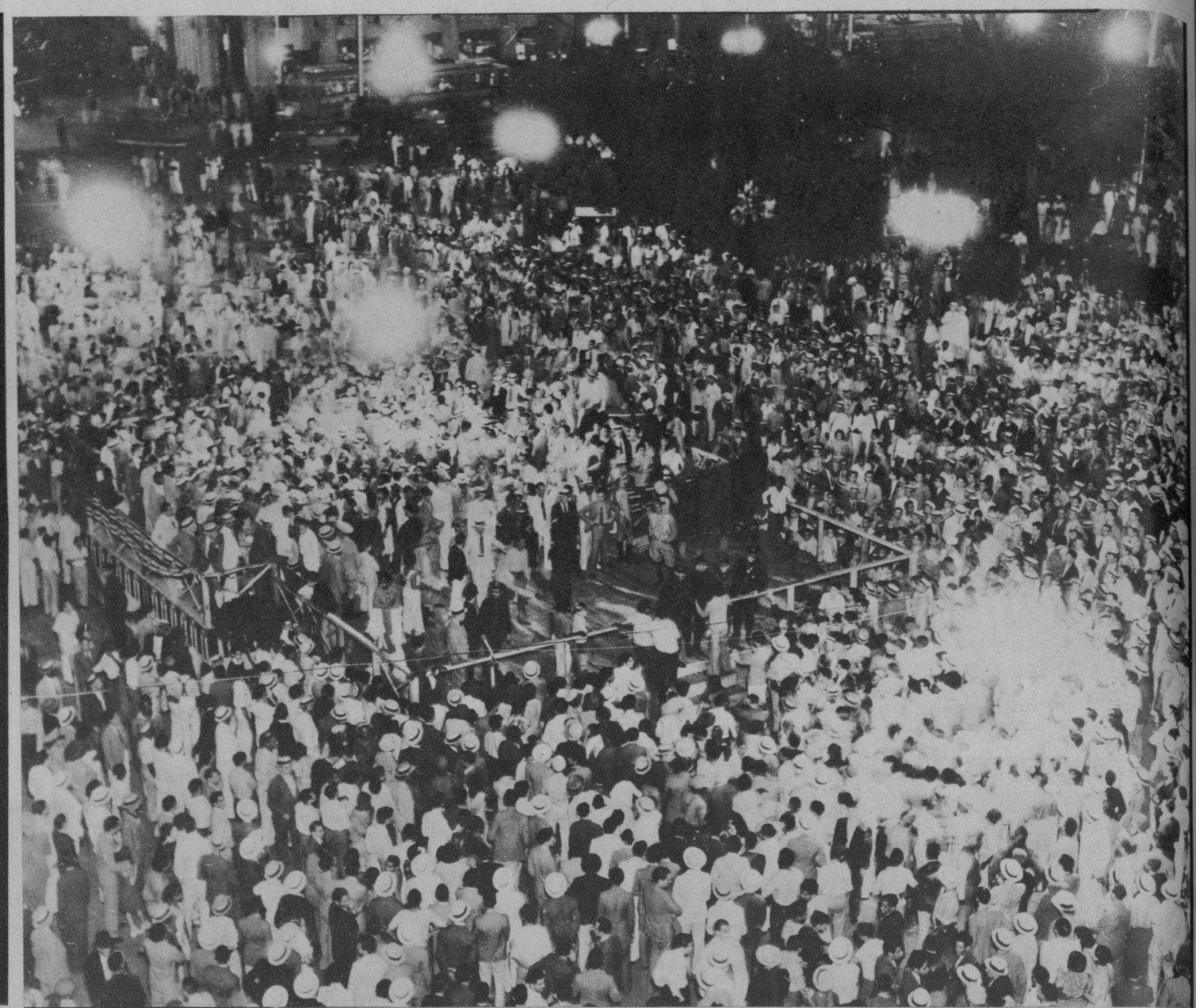

UNA PLATAFORMA—ya no existe, casi—que fué levantada frente al Parque Central para celebrar un concurso de bailes. Se bailó, efectivamente. Las parejas se divirtieron, hasta que terminó la fiesta de una manera inusitada. Nuestro repórter gráfico logró esta interesante instantánea que muestra a parte del pueblo de la Habana, que tenía deseos de divertirse (Foto D. M.)

EL CLUB GRADENSE, representado por sus más entusiastas socios, celebró en la tarde de ayer un animado almuerzo que tuvo lugar en el restaurant del Ariete, de esta ciudad (Foto D. M.)

LOS MIEMBROS DE LA SECCION de Recreo y Adorno del Centro de Dependientes, celebraron en la tarde de ayer un animado ágape en el restaurant La Bilbaína. El acto tuvo lugar a las doce y media de la tarde de ayer y resultó en extremo animado (Foto D. M.)

LA ESTATUA DEL APOSTOL, es decir, el diminuto monumento que tiene el poeta de nuestra libertad en el Parque Central de la Habana—pequeño para la grandeza del personaje de nuestra historia—fué iluminado con motivo de los festejos celebrados con ocasión del cambio de ratificaciones del nuevo tratado entre los Estados Unidos y Cuba (Foto D. M.)

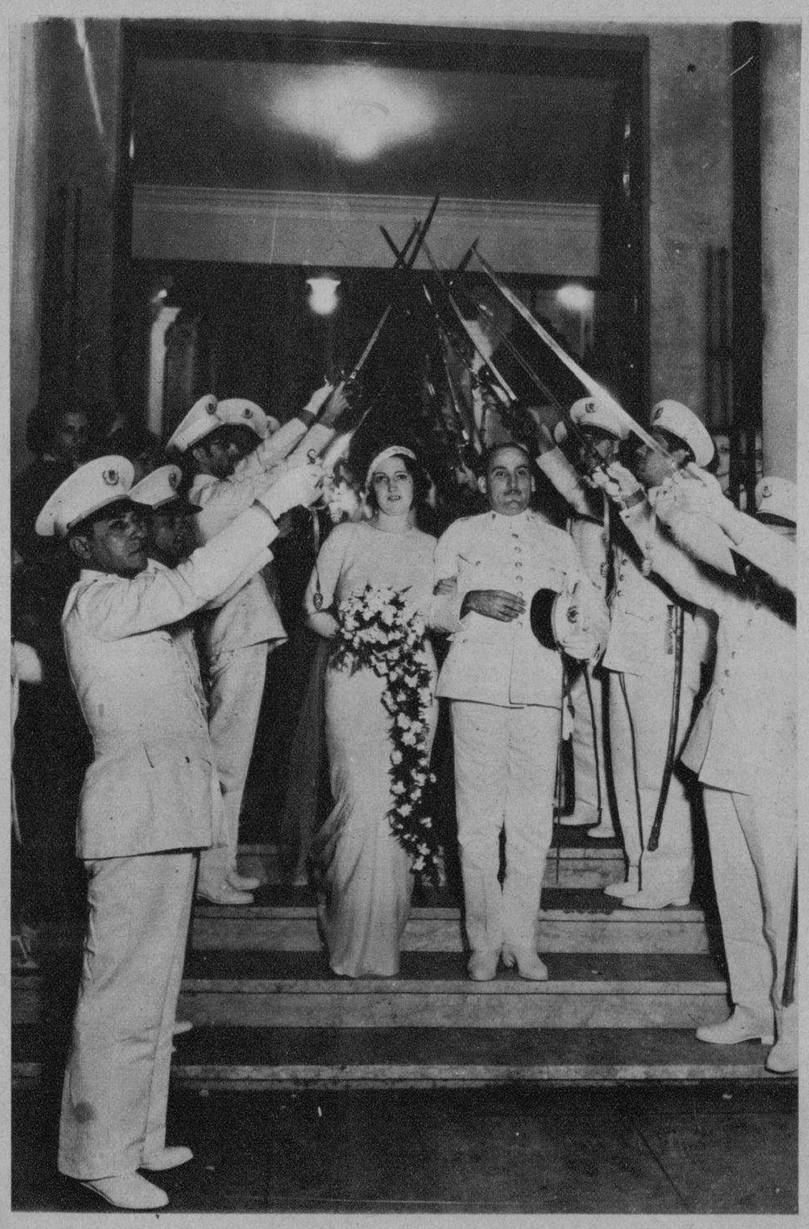

RECIENTEMENTE CONTRAJERON nupcias en esta ciudad, la señorita Carmen Herrera y el teniente del Ejército Constitucional, señor Antonio Suárez. Aparecen ambos contrayentes al salir del templo, bajo el acerado palio de los sables de sus compañeros de armas (Foto D. M.)

FUE MUY ELOCUENTE el discurso que pronunció el doctor Santos Jiménez frente al obelisco que fué levantado ayer en el Parque de Luz y Caballero. En esta foto podemos ver al distinguido letrado en los momentos en que pronunciaba su brillante discurso (Foto D. M.)

UN GRUPO DE aun jóvenes abogados que tomaron su diploma de letrados el año de 1924, se reunió en un restaurant habanero con el objeto de estrechar nuevamente los lazos que fueron anudados en la época feliz de la Universidad. Este acto se lleva a efecto todos los años y son organizadores del mismo los doctores Calvo y Ferrer (Foto D. M.)

EL PALACIO del Ejecutivo nacional fué iluminado a giorno. Nuestro fotógrafo logró esta interesante vista (Foto D. M.)

M.E.C.D. 2016