1ª SECCION

SERVICIO DE ASSOCIATED PRESS
Esta queda autorizada para usar nuestro servicio y noticias de información
HILO DIRECTO CON NUEVA YORK

DIARIO DE LA MARINA

El DIARIO DE LA MARINA es el periódico más antiguo de Cuba. Fué fundado en el año mil ochocientos treinta y dos
SERVICIOS ESPECIALES DE ESPAÑA

1ª SECCION

AÑO CIENTO DOS.—NUM. 132. ACOGIDO A LA FRANQUICIA POSTAL LA HABANA, MARTES, 5 DE JUNIO DE 1934.—SANTOS BONIFACIO Y FERNANDO DE PORTUGAL TIEMPO PARA HOY: VARIABLE. PRECIO: 5 CENTAVOS

HEMEROTECA MUNICIPAL MADRID

EL SABADO, DOMINGO Y LUNES PROXIMOS SERAN DECLARADOS DIAS DE FIESTA EN LA REPUBLICA

RETIRO SU RENUNCIA ANOCHE EL DOCTOR EMETERIO SANTOVENIA SECRETARIO DE LA PRESIDENCIA

HOY SERA REDACTADO EL REGLAMENTO PARA LAS EXPORTACIONES DE DINERO

El Secretario de Hacienda estima injustificada la protesta del Clearing House. Hoy se reanudarán todas las operaciones de giros bancarios que fueron suspendidas en el día de ayer

ANOCHE, en Palacio, los periodistas abordaron al Secretario de Hacienda, doctor Martínez Sáenz, a propósito de la suspensión—acordada por los Bancos—de operaciones al extranjero.

M. Sáenz

Dijo el doctor Martínez Sáenz, comentando el caso, que se trata de un lock-out injustificable.

«Todo el que haya leído el decreto-ley—dijo el Secretario de Hacienda—sobre la exportación de dinero, podrá ver que no hay nada en él que pueda causar trastornos o que interrumpa las transacciones normales bancarias».

Agregó:

«El decreto se hizo debido a la amenaza formulada por algunos banqueros de exportar todo el stock de billetes americanos guardado en sus arcas».

Dijo también el doctor Martínez Sáenz que hoy comenzará a redactarse la reglamentación del decreto-ley de 2 de junio sobre exportación de dinero.

«Los banqueros alegan que ellos no pueden contraer las responsabilidades a que se refiere el artículo 3 del decreto, en sus relaciones con el artículo VII del propio decreto, toda vez que la ley no ha sido reglamentada».

Refiriéndose a la suspensión de operaciones de giros manifestó en Palacio el Subsecretario de Hacienda, señor Guardiola, que hoy se reanudarán dichas operaciones.

He aquí los artículos 3 y 7 del decreto-ley:

Artículo III.—La expedición de los giros se hará mediante justificación de los casos de excepciones establecidos en el artículo anterior. El Banco o banquero que expida el giro deberá dar cuenta a la Secretaría de Hacienda dentro del día de la expedición del nombre de la persona o entidad que hace el giro y el motivo de la expedición y la justificación que ha obtenido.

Artículo VII.—Toda persona que exportare dinero, directa o indirectamente, contraviniendo las disposiones contenidas en el presente decreto-ley, así como aquellas que facilitaren dicha exportación, será castigada con la pena de arresto mayor, la que llevará la accesoria de inhabilitación temporal para el ejercicio del comercio y la absoluta temporal para el desempeño de cargos públicos.

LOS REGISTROS DE AUTOS

Por disposición del Jefe de la Policía Nacional se reanudó anoche el servicio de registro de automóviles que transiten por la ciudad de 12 de la noche a seis de la mañana.

El propio teniente coronel Pedraza cooperó con sus fuerzas en la vigilancia nocturna.

Fiesta íntima en honor de Emilio Grenet, en Madrid

El compositor cubano fué objeto de un homenaje en la morada del Sr. Pichardo

Emilio Grenet

EN el periódico madrileño «La Epoca», encontramos la reseña de una fiesta íntima, celebrada en la residencia del Encargado de Negocios de Cuba, en honor del compositor cubano, Emilio Grenet.

Dice «La Epoca»:

«En la residencia del encargado de Negocios de Cuba, señor Pichardo, se celebró una íntima fiesta, a la que concurrieron, con el elemento oficial de la Embajada, algunas personalidades de la colonia cubana.

Tenía la reunión por objeto rendir homenaje al ilustre compositor cubano don Emilio Grenet, actualmente de paso por Madrid.

El maestro Grenet—hermano del célebre autor de «Mamá Inés» y de «La Virgen Morena»—, fué hace años víctima de los tiburones cuando se bañaba en una playa cubana. Tuvo entonces la desgracia de perder la pierna izquierda y la mano y el antebrazo del mismo costado. Estas pérdidas, irreparables para un concertista de piano y compositor, hubieran alejado para siempre de sus aficiones a otro que no tuviera el nervio y la voluntad de Emilio Grenet; pero el maestro cubano no se resignó a no volver a su música, y, con constancia ejemplar, educó el muñón izquierdo para seguir tocando.

Y ayer, ante un grupo de compatriotas, logró conmover al auditorio al trasmitirles toda la emoción de su melodiosa música cubana de danzones, rumbas y habaneras. Fué, en justicia, calurosamente aplaudido.

El señor Pichardo obsequió a sus amigos con una bien servida merienda.

Cerca de la media noche desistió de su propósito de abandonar el cargo el Dr. Santovenia; el Capitán Aragón seguirá de Ayudante del Jefe de Estado

Después de varias entrevistas con el Presidente de la República, decidió continuar en su puesto el Secretario de la Presidencia que había enviado un extenso escrito al Coronel Carlos Mendieta, explicando su actitud y recomendando al Gobierno ciertos cambios de orientación en la política

CERCA de la media noche, ayer, retiró la renuncia que había presentado de su cargo de Secretario de la Presidencia el doctor Emeterio Santovenia.

El propio Secretario dió esta noticia a los periodistas en Palacio, después de una larga conferencia con el Presidente de la República.

Las poderosas influencias puestas en juego para hacer desistir de sus propósitos dimisionistas al doctor Santovenia desde que este anunció su marcha del Gabinete, obraron eficazmente para lograr su permanencia en el Gobierno. El propio Presidente Mendieta se interesó vivamente con el Secretario para que retirase su dimisión. El doctor Santovenia le había enviado el sábado al Jefe del Estado su renuncia en un largo escrito—doce hojas escritas a máquina en un solo espacio—explicándole ampliamente las razones de la renuncia y enumerando todos los motivos que le obligaban a abandonar la Cartera.

Santovenia

Ayer al mediodía se produjo un estado de cosas a juzgar por el cual, podía asegurarse que el doctor Santovenia desisitiría de su empeño.

Hubo una larga conversación entre el doctor Santovenia y el comandante Franco Granero, Jefe de la Casa Militar del Presidente, sobre las causas que éste adujo para ordenar el reintegro al Cuerpo de la Policía, del ayudante presidencial capitán Aragón.

Inclusive el comandante Franco Granero utilizó el automóvil del Secretario Santovenia, dando así la sensación de que la fricción que entre uno y otro existía por el incidente a propósito del traslado del capitán Aragón habíase solucionado satisfactoriamente.

Pero al atardecer cambió nuevamente la situación, reiterando el doctor Santovenia su propósito de dejar la Secretaría.

Tanto es así que, al terminarse el Consejo del Gabinete, el doctor Santovenia hizo entrega de las oficinas a uno de los empleados del Departamento.

Y al abandonar el Palacio charló con los periodistas manifestándoles que aun cuando el Presidente no había dictado el Decreto aceptándole la dimisión, él se retiraba a su casa, no regresando más a la mansión del Ejecutivo con el carácter de Secretario.

El doctor Santovenia insistía en mantener ciertas proposiciones al Jefe del Estado como condicionales para volver al puesto.

Después del doctor Santovenia, hablaron con los reporters algunos Secretarios respecto de la actitud definida del primero. Dichos funcionarios, entre ellos el Dr. Verdeja, dijeron que el Consejo en pleno estaba opuesto a que se le aceptase la renuncia al doctor Santovenia, por lo cual no le dejarían marcharse del Gabinete.

EL DR. SANTOVENIA VUELVE A PALACIO

A las once y media, llamado por el Presidente Mendieta, volvió a Palacio el doctor Santovenia.

Inmediatamente se celebró una entrevista entre el Secretario de la Presidencia, el de Comunicaciones, doctor Landa, el comandante Franco Granero, el comandante Menéndez, el capitán Valls y el capitán Aragón.

Hubo aclaraciones.

El comandante Franco Granero recibió del capitán Aragón las debidas explicaciones. Luego de lo cual, ambos sellaron la reanudación de sus relaciones amistosas con un fuerte abrazo.

Por último se anunció a los periodistas que el Secretario de la Presidencia había retirado la dimisión presentada.

El capitán Aragón no será reintegrado al Cuerpo de Policía, sino que continuará prestando sus servicios como Ayudante Presidencial.

EL CANJE DE RATIFICACIONES DEL TRATADO CON E.U. SE HARA EL SABADO EN WASHINGTON

El Consejo de Secretarios aprobó anoche el Nuevo Tratado Permanente con los Estados Unidos, que abroga la Enmienda Platt y garantiza nuestra soberanía. Declaraciones de Torriente

EN sesión extraordinaria celebrada anoche, el Consejo de Secretarios, en pleno, aprobó el nuevo Tratado Permanente de Relaciones entre Cuba y los Estados Unidos y en el cual está contenida la abrogación de la Enmienda Platt.

El Convenio fué publicado por el DIARIO DE LA MARINA, en su edición del miércoles 30 de mayo actual.

Torriente

Y estará en vigor en la fecha en que se verifique el canje de ratificaciones

Al iniciarse la sesión, el Secretario de Estado, doctor Cosme de la Torriente, dió cuenta al Gabinete de haber recibido el documento original del nuevo Tratado, redactado en idioma español, que le corresponde a Cuba.

Otro documento igualmente original, redactado en inglés, se encuentra en el Departamento de Estado de los Estados Unidos.

Conjuntamente con el original, referido, el doctor Torriente dió cuenta una certificación del Tratado referido, suscrito en Washington por el Secretario de Estado Cordell Hull y el Subsecretario Sumner Welles.

Se procedió entonces a suscribir por los presentes, el acta en que se incluye una certificación del Tratado.

Firmaron dicha acta, el Secretario de Estado, doctor Cosme de la Torriente, el interino de Gobernación y en propiedad de Agricultura, doctor Rionda; el de Justicia, doctor Carlos Saladrigas; el de Hacienda, doctor Martínez Sáenz; el de Defensa (Guerra y Marina) doctor Félix Granados; el de Educación, doctor Jorge Mañach; el de Sanidad, doctor Santiago Verdeja; el de Obras Públicas, doctor Daniel Compte; el de Trabajo, doctor Miguel Suárez; el de Comunicaciones, doctor Gabriel Landa; el de la Presidencia, doctor Emeterio Santovenia; el Presidente del Consejo de Estado, doctor Carlos de la Torre y el Alcalde de la Habana, doctor Miguel Mariano Gómez.

La certificación del Convenio será remitida hoy por aeroplano al Embajador de Cuba en Washington, doctor Manuel Márquez Sterling, el cual la presentará en el Departamento de Estado de los Estados Unidos, procediendo entonces al canje de ratificaciones.

EL DR. TORRIENTE DIJO:

Terminada la sesión del Consejo el doctor Cosme de la Torriente, declaró a los periodistas que la certificación del documento del Convenio llegará a Washington a tiempo de que el Embajador Márquez Sterling pueda verificar el sábado de la presente semana el canje de ratificaciones.

Con tal motivo será declarado día festivo—añadió el doctor Torriente—el sábado y los siguientes días domingo y lunes.

La Secretaría de Gobernación tiene a su cargo la confección del Programa de Festejos Nacionales que se celebrarán durante los tres días señalados.

Como el Consejo de Secretarios volverá a reunirse hoy miércoles se tratará seguramente de tales festividades.

EL TRATADO DE RECIPROCIDAD

Dijo asímismo el doctor Torriente a los periodistas que había recibido noticias de Washington, comunicándole que el Senado estaba discutiendo en los momentos en que hablaba con los reporters, el «bill» que autoriza al Presidente Roosevelt a negociar tratados comerciales libremente.

—Esto—agregó el Secretario de Estado—precipita la negociación del nuevo Convenio de Reciprocidad Comercial entre los Estados Unidos y Cuba, cuyos términos están acordados en principio ya.

—¿En ese caso?—preguntaron los periodistas.

—En ese caso dentro de quince días será negociado el nuevo Tratado de Reciprocidad.

Respondió el doctor Torriente.

A LAS ONCE Y MEDIA RATIFICO EL PRESIDENTE EL TRATADO

..A las once y media llegó a Palacio el Subsecretario de Estado, doctor Willy de Blanck, portando la certificación del Tratado que aprobó el Consejo.

La certificación fué copiada por un pendolista de la Secretaría de Estado.

El Presidente estampó su firma al pie de la certificación, ratificando así el Tratado.

Está terminándose el nuevo Tratado de Reciprocidad

WASHINGTON, junio 4. (AP).—Se espera que las negociaciones para el tratado de reciprocidad entre Estados Unidos y Cuba, terminen en breve, y que la firma del mismo tenga lugar en la Habana.

Mientras tanto se sabe que los Estados Unidos tienen en proyecto celebrar tratados con varias naciones latino-americanas así como europeas. No obstante el delegado de la administración indicó que la autoridad concedida por la nueva ley de reciprocidad arancelaria no será utilizada con prisa ni sin meditación.

Los oficiales del Departamento de Estado están listos para llevar adelante la campaña para obtener de nuevo los mercados latino-americanos y esperan conseguir, por lo menos, seis nuevos tratados, las negociaciones para los cuales están ya muy adelantadas.

Se espera que sea aprobada la Ley para iniciar una atroz campaña en la cual los Estados Unidos puedan hacer exposiciones ambulantes de propaganda, nivelando la balanza comercial y aumentando las importaciones a fin de acrecentar el poder adquisitivo de los clientes. El tratado con Colombia espera sólo la aprobación final.

EL MINISTRO DE SANTO DOMINGO SE DESPIDIO DEL CORONEL MENDIETA

Concurrió anoche a Palacio a despedirse del Primer Magistrado el Ministro de la República Dominicana en Cuba, Sr. Tulio M. Cesteros, quien se dirige a Caracas, a fin de presentar credenciales al Gobierno de Venezuela, ante el cual está acreditado al igual que en Cuba.

Feliz travesía deseamos al distinguido diplomático.

APRUEBA EL SENADO EL PROYECTO DE RECIPROCIDAD ARANCELARIA

WASHINGTON, junio 4. (AP) Por 57 votos contra 23 aprobó el Senado el proyecto de reciprocidad arancelaria, enviándolo a la Comisión Mixta para ajustar las diferencias con el proyecto de la Cámara.

UN BARCO CUBANO CHOCO CON UN BUQUE-TANQUE

NUEVA YORK, junio 4. (AP)—Un vapor cubano chocó hoy con el buque-tanque «Chiloil» durante una densa niebla, cerca de esta bahía. Los dos barcos resultaron con ligeras averías que ni siquiera necesitaron reparación.

Reanúdase la expedición de giros bancarios

El Clearing House acordó ayer volver a negociar giros, de acuerdo con el último decreto

DESDE la una y media de la tarde de ayer estuvieron reunidos los miembros de la Habana Clearing House. A las seis concurrió a la reunión el Subsecretario de Hacienda, señor Roberto de Guardiola, quien salió una hora más tarde para regresar luego, retirándose después a las ocho de la noche. A las nueve y cuarto, el presidente del mencionado organismo, señor Casas, nos entregó la nota siguiente:

Los miembros de la Habana Clearing House siguieron reunidos anoche, pues son nuestras noticias que se encuentran en sesión permanente, para puntualizar todo lo referente al mencionado decreto-ley.

«La Habana Clearing House ha estado estudiando en el día de hoy el decreto-ley número 268 del 2 del corriente, y aclaradas las dudas que surgieron sobre su interpretación, por la cooperación del Secretario y Subsecretario de Hacienda, los Bancos continuarán la expedición y negociación de giros, de acuerdo con dicho decreto-ley».

2 malhechores fueron muertos por la fuerza pública durante un reñido encuentro en Camagüey

Aclara el comandante Tabernilla que en cada bastidor duerme un solo preso en La Cabaña. No es cierto que haya paludismo, ni tampoco tantos casos de varicelas como se ha publicado

CAMAGUEY, junio 4.—Fuerzas del Ejército dieron muerte, hoy, en reñido encuentro sostenido en las cercanías de la colonia «Libertad», en Punta de San Juan, a Segundo Urra y a Solano Claro, dos de los tres malhechores que asaltaron al propietario de dicha colonia, nombrado Higinio López. El tercero logró fugarse, pero la tropa lo persigue tenazmente.—Lechuga, Corresponsal.

CONFIRMADO EN EL CUARTEL GENERAL

Anoche el Comandante Jaime Mariné, Ayudante del Coronel Batista, Jefe del Ejército Constitucional, nos confirmó la anterior noticia, sin haberse recibido en el Cuartel General más detalles que los apuntados.

LOS PRESOS EN LA CABAÑA

El Comandante Francisco Tabernilla, Jefe de la Fortaleza de la Cabaña, visitó ayer tarde, como de costumbre, la morada del Coronel Batista; a su salida dijo a los reporters, refiriéndose a una información publicada por un colega de la mañana, que es cierto que los presos en dicha Fortaleza duermen unos encima de otros, circunstancia que es debida a que las camas son de dos pisos...

«La forma en que está hecha la información—agregó el Comandante Tabernilla—parece indicar que en cada bastidor duermen dos hombres, y esto sí sería intolerable».

LAS ENFERMEDADES

Continuó diciendo que la información no es cierta y que encierra detalles que desvían la opinión pública.

También dijo que existe un sólo caso de varicelas y ninguno de paludismo, en contraste con casi el centenar de casos a que se refiere el colega.

LA HUELGA DE HAMBRE

Respecto al señor Vieta, dijo que éste había iniciado la huelga de hambre, por lo que dispuso su ingreso en la Enfermería de la Cárcel, y ante esa disposición el propio Vieta manifestó su deseo de terminar esa situación, como lo hizo, pero, en definitiva, fué necesario recluirlo en la mencionada Enfermería por padecer de astenia.

LOS HIMNOS QUE SE CANTARON

Agregó Tabernilla que es cierto que ordenó a los que cantaban himnos que se callaran, pero lo hizo obedeciendo a la prohibición existente por el Reglamento de la Prisión, limitándose él a hacerlo cumplir.

«Es muy cómodo—terminó diciéndonos el Comandante Tabernilla—hacer esas campañas, pero es más fácil destruirlas con la verdad».

CONTINUAN LAS ESTAFAS EN NOMBRE DE «AFIRMACION NACIONAL»

SIGUEN los caballeros de industria haciendo de las suyas en nombre de «Afirmación Nacional»: un sujeto se presenta en las casas de comercio con una carta, escrita a máquina, con membrete en verde, en pequeño tamaño, reproduciendo la enseña que publicamos con la Declaración de Principios de «Afirmación Nacional», y un gomígrafo con igual impresión, también en verde, y pide para la institución a que dice pertenecer.

«Afirmación Nacional» ruega que en el acto se entregue a la policía, sin excepción de ninguna clase, a toda persona que se presente a pedir para «Afirmación Nacional», y que se de inmediato aviso al DIARIO DE LA MARINA, para las publicaciones que sean oportunas.

Las personas que tienen algún trato con el Consejo de «Afirmación Nacional» saben bien quién puede representar la entidad: las que no han tenido aún relación alguna, **no tienen por qué dar dinero a nadie** en nombre de «Afirmación Nacional», y cualquiera que se lo pida es un estafador.

Numerosas detenciones se han llevado a cabo en Camagüey con motivo de los trágicos sucesos en la Jefatura de Obras Públicas de ese Distrito.—Vea amplia información en la página TRES).

Aniversario de la muerte de J. M. Gómez

Habrá diversos actos. Por la noche se efectuará una velada solemne en el Teatro Nacional

El próximo día 13 de los corrientes, con motivo del aniversario de la muerte del ex Presidente de la República, general José Miguel Gómez, habrán de celebrarse diversos actos por demás interesantes.

Con tal motivo se reunió ayer el Comité Gestor, ultimando los preparativos para la citada conmemoración.

Después de un amplio cambio de impresiones, se acordó el siguiente programa:

A las once de la mañana, los amigos del extinto Presidente se reunirán en torno a la tumba que guarda sus restos, depositando las coronas que al efecto hayan sido enviadas.

En este acto hará uso de la palabra el doctor Manuel Dorta Duque, quien hará el panegírico de la ilustre personalidad desaparecida.

A las tres de la tarde, los alumnos de la escuela «José Miguel Gómez» rendirán tributo a la memoria del caudillo. Prestará su concurso la Banda Municipal, y dirigirá la palabra a los educandos e invitados el doctor Manuel Mencía.

Y por la noche, en el Teatro Nacional, se celebrará una solemne velada, que constará de dos partes: en la primera, será develado un cuadro de gran tamaño que se debe al pincel de nuestro Mariano Miguel, estando encargado de dirigir la palabra al público el joven y notable orador Calixto Manduley; en la segunda parte, la Orquesta Sinfónica, con el concurso de varios artistas y del poeta Gustavo Sánchez Galarraga, ofrecerá un valioso programa literario-musical.

Todos estos actos prometen revestir gran solemnidad.

:: Dos embajadoras de buena voluntad ::

Formando parte del grupo de bellezas de la Florida que llegó ayer a esta capital procedente de Miami, arribaron también estas dos lindas miamenses señoritas Evelyn Murphy ,a la izquierda) y Kitty Judge, (a la derecha). Más afortunadas que sus otras compañeras después de su breve estancia en esta capital, seguirán viaje a Panamá y después a California, pasando antes por la Gran Exposición de Chicago. Terminarán su viaje en New York, regresando por el Este a Miami, Florida. Han sido muy agasajadas en esta capital y anoche fueron invitadas a Sans-Souci

Se pide al Consejo de Estado conceda autonomía a la Intervención General de la República, para que pueda hacer una buena labor fiscalizadora

Los artículos aprobados del proyecto de la Dra. Carbonell establecen la utilización de las aulas primarias para la instrucción de adultos. Proyecto sobre las rentas de fincas

A las cinco de la tarde de ayer como de costumbre, se reunieron los consejeros de Estado en sesión plenaria al objeto de continuar el debate de los asuntos que dejaron sobre la mesa en su última sesión.

Faltaron a esta reunión los señores Dolz, que continúa enfermo, Díaz Cruz y Coyula, que se excusaron debidamente.

Terminada la sesión, que fué más rápida que las habituales, se les entregó a los periodistas que cubren ese sector la nota oficial que recogemos a continuación.

He aquí su texto íntegro:

«Por estar ausente el doctor Díaz Cruz, autor del proyecto de ley acerca de la extinción de la acción personal en materia hipotecaria, se suspende el debate hasta la próxima sesión.

El doctor Lliteras sometió a la consideración del Consejo un proyecto de Decreto-ley estableciendo una proporcionalidad entre las rentas de las fincas dedicadas a la producción de la caña y el precio del azúcar, solicitando la urgencia para el mismo. El Consejo así lo acordó y conocerá de dicho proyecto en la sesión del jueves.

Continuó el debate en relación con el proyecto de decreto-ley de la señorita María Gómez Carbonell, creando las escuelas para adultos, cuya totalidad, con el informe favorable de la Comisión de Reformas Económico-Sociales, fué aprobada en la sesión anterior.

Se entra en el debate del articulado, siendo aprobados los tres primeros artículos, y se suspende la sesión para continuarla el próximo jueves».

DE LO QUE TRATAN LOS ARTICULOS APROBADOS

Aunque la nota oficial no da a conocer el texto de los artículos del proyecto de la doctora Gómez Carbonell, que han sido aprobados, el repórter logró saber que se circunscriben a regular el establecimiento de escuelas para adultos en los mismos locales en que funcionan por el día las escuelas públicas y a utilizar a los mismos profesores, concediéndoles una pequeña gratificación como estímulo.

Con ello se pretenden salvar los inconvenientes de una irrogación demasiado grande.

Al preguntarle sobre este particular a uno de los miembros del Consejo, nos hubo de decir que ese era el fin que se perseguía, pero que el Consejo entendía que, cualquiera que fuese el gasto, el plan se debía de llevar a la práctica, ya que era de imprescindible necesidad que se acabara con el analfabetismo y se atendiera a la educación del ciudadano.

SE PIDE LA AUTONOMIA DE LA INTERVENCION GENERAL DE LA REPUBLICA

Ayer estuvo en el Capitolio el joven revolucionario Roberto Valdés Daussá con una comisión que traía como objeto pedir su apoyo a varios consejeros para obtener que se le concediese plena autonomía al departamento de Intervención General de la República.

Todos aquellos con quienes hablaron ofrecieron a los visitantes complacerlos en su petición, ya que convienen con ellos en que una oficina fiscalizadora debe tener independencia para actuar y no depender de la Secretaría de Hacienda, que se encuentra comprendida dentro de su esfera de acción.

LLITERAS NOS DA ALGUNOS DETALLES DEL PROYECTO PRESENTADO

Terminada la sesión del Consejo, logramos ver al doctor Lliteras en su despacho del cuarto piso.

En seguida tomamos la ofensiva para obtener algunos detalles con que ilustrar al lector sobre el proyecto que ha presentado con relación al colonato.

Respondiendo a nuestras preguntas, nos informó que los contratos de colonato se verificaron hace ya muchos años, cuando no se conocía la crisis aguda, de restricciones y de precios tan bajos para el azúcar como los que ha estado obteniendo últimamente, y que, en consecuencia, el colono se encuentra en la actualidad imposibilitado de pagar las rentas.

Teniendo en cuenta su precaria situación, nos continúa diciendo, y después de consultar con numerosos colonos y hacendados, he preparado un proyecto de decreto-ley estableciendo una proporcionalidad equitativa entre las rentas y el precio del azúcar que permita a los colonos pagar jornales adecuados y obtener una remuneración razonable, y que asegure a los terratenientes una renta compatible con las posibilidades actuales.

Pero... ¿no habrá moratoria?,—le interrogamos.

A lo que nos contestó seguidamente:

—La moratoria está establecida indirectamente por el artículo 5o. del decreto-ley número 214, de 15 de mayo del corriente año, que paralizo los juicios de desahucio de fincas dedicadas al cultivo de la caña hasta el 15 de mayo de 1936.

UNA ORIGINAL HUELGA DE LITERATOS EN NUEVA YORK

NEW YORK, junio 4. (PW) Los escritores de cuentos americanos se declararon en huelga hoy contra la «Macauley Book Company», debido a que fué despedida una joven tenedor de libros que estaba agremiada.

Todo el personal de la planta de publicación Macauley salió de la misma, y escritores conocidos en toda la nación anunciaron que apoyarían la huelga no dando sus manuscritos la casa impresora.

Entre los autores que encabezan esta inusitada campaña de boycott se encuentran Grace Lumpkin, quien recientemente ganó el premio Máximo Gorky; Mattew Jorgeson, autor de Rober Barons, John Hermann, ganador del premio Scribner Lincoln Steffens, y Mathan West.

Sumario de esta edición

Anuncios Clasificados	13-14-15
Barcos que se esperan	12
Cables	16
Cables de España	9
Cartel del Día. (Teatros y Cines)	6
Católica. (Cultos para mañana)	14
Columna Editorial	3
Crónica Habanera. (Social)	5-7
Crucigramas	4
Defunciones	7
Escenario y Pantalla. (Crítica)	6
Estado del Tiempo	5
Farmacias de Turno	4
Gacetillas	6
Guanabacoa al Día	7
Hacienda	8
Mercantil	12
Música y Músicos	6
Obras Públicas	2
Palacio	3
Pasajeros por la vía aérea	5
Política	13
Puerto	2
Sanidad	2
Sociedades Españolas	4
Sports	10-11
Telegramas del Interior	8
Tribunal de Sanciones	2-3
Viboreñas	5
Villaclareñas	4

LECTURAS:

Es más Fácil Redactar Programas que Cumplirlos, (por Frederick Norman)	16
Otro Fracaso Marxista, (por León Ichaso)	9
Vida Mundial, (por Tiburcio Castañeda)	16
Seton, (por Constantino Cabal)	9
Inventos, Innovaciones y Curiosidades	4

M.E.C.D. 2016

EL ANTEPROYECTO DEL PRESUPUESTO DE INSTRUCCION PUBLICA ASCIENDE A ONCE MILLONES

DIARIO DE LA MARINA

Fundado en 1832

Dirigido hasta 1919 por D. Nicolás Rivero y Muñiz

OFICINAS: HABANA, PRADO 103.—NEW YORK: Joshúa B. Powers Inc. 220 E. 42nd. St.

Editado por la Cía. DIARIO DE LA MARINA (S. A.) cuyo programa consiste «en la defensa de los intereses generales y permanentes de la Nación cubana, de los especiales de la Colonia española, la establecida en la misma y de la unión y armonía entre los diversos elementos que conviven en el país».

—Art. 1o. de los Estatutos.

Teléfonos del Diario

Dirección . . . M-3577
Administración . M-7911
Suscripciones . M-7911
Quejas M-7911
Clasificados . . A-3333
Jefe Redacción . A-3205
Redacción . . . M-7913
Sports M-7912
Agcia. Marianao FO-7380
» Guanabacoa XO-1584

PRECIOS DE SUSCRIPCION AL «DIARIO DE LA MARINA»

Habana y Provincias

Mes . . . $ 1.20
Trimestre . » 3.25
Semestre . » 6.25
Año . . . »12.00

Extranjero

Trimestre . $ 4.25
Semestre . » 8.00
Año . . . »15.00

Edición Dominical (Para el extranjero solamente)

Semestre . $ 3.00
Año . . . » 5.00

Fué aplicada la amnistía en el proceso por la muerte de Pablo Vila, a favor del Dr. Zubizarreta

Comprenden también los beneficios de la ley a Quintín Cárdenas Cruz, José Herrera, Francisco Ruiz Alvarez, Manuel G. Pereira, y otros. Expedidos 3 Habeas Corpus de detenidos en La Cabaña

A instancia del Dr. Gastón Godoy Loret de Mola, defensor de Octavio Zubizarreta Díaz, dictó resolución ayer el Tribunal Supremo,—Sala de lo Criminal—, aplicando los beneficios de la Ley de Amnistía del año 1933, votada durante el Gobierno de Gerardo Machado, en el proceso por la muerte del Concejal del Ayuntamiento de Melena del Sur, Pablo Vila, que se seguía contra el citado Zubizarreta, Quintín Cárdenas Cruz, José Herrera o José Carlota, Francisco Ruiz Alvarez, Manuel García Pereira, Ricardo B. Gómez, ex-Teniente del Ejército, Vicente Méndez Martínez, Cristóbal Carlos Manuel Domínguez, Enrique Domínguez y Felipe Martínez Godínez, a los que se achacaba el crimen. El Tribunal dispuso la libertad de los encartados, si bien no se cumplirá en cuanto a Zubizarreta por estar procesado en otras causas que han de verse por el Tribunal Nacional de Sanciones.

Este se inhibió recientemente, como ya publicamos, en favor del Supremo, toda vez que de las actuaciones sumariales ni de las acusaciones aparece que fué cometido el delito para defender y sostener el régimen de la dictadura. La muerte de Vila fué en Octubre de 1932 y, al parecer, con motivo de la pugna establecida entre Francisco Ruiz, hermano del ex-Gobernador Antonio Ruiz Alvarez, aspirante a la reelección a Alcalde de Melena del Sur y la víctima, que defendía los intereses de Antonio Cantón, candidato por el Partido Conservador.

TRES MANDAMIENTOS DE HABEAS-CORPUS

A solicitud de los Dres. Pedro Dobal y Maximiliano Trujillo, la Sala Tercera de lo Criminal expidió mandamientos de Habeas-Corpus solicitados en favor del ex-Teniente del Ejército José Martínez Méndez, del estudiante Paulino Pérez Blanco y del miembro de la Juventud Abecedaria del barrio de Arroyo Naranjo. Los mandamientos fueron expedidos al Jefe de la Fortaleza de la Cabaña, donde se encuentran los detenidos y al Jefe del Ejército Constitucional.

LA LABOR DEL SECRETARIO DEL JUZGADO MUNICIPAL DEL NORTE DE LA HABANA

Hemos tenido oportunidad de apreciar la fecunda labor que realiza el nuevo Secretario del Juzgado Municipal del Norte, señor Guillermo Quintana, antiguo Oficial del mismo, ascendido al antes citado cargo por méritos contraídos, exclusivamente. El Sr. Quintana, en el corto tiempo que hace ocupa la Secretaría, la ha organizado eficientemente, poniendo al día todos los asuntos, a tal extremo que ha merecido las felicitaciones del Juez Propietario doctor Eduardo C. Lens y del Suplente, en funciones, Dr. Fidel Requejo.

OCUPARON UNA BOMBA EN TERCERA Y G

La policía procedió ayer a ocupar una bomba que apareció colocada en la esquina de Tercera y G, en la barriada del Vedado, la que fué recogida y arrojada al mar por el Jefe de la Sección de Explosivos del Ejército. Era un niple de ocho pulgadas de largo por tres de diámetro. En aquel lugar reside el señor Domingo Galdós, Vicepresidente de los Ferrocarriles Consolidados.

Condena el Soviet la simpatía inglesa hacia los alemanes

El periódico «Pravda», dice que, en caso de otro conflicto, no estaría seguro ningún país

MOSCU, junio 4. (FP.).—El discurso pronunciado por el Comisario de Relaciones Exteriores soviético en Ginebra y el debate que siguió es lo que más preocupa por el momento a los funcionarios rusos.

La primera página del periódico «Pravda», se ha dedicado al asunto, publicándose un editorial en el que se hacen comentarios acerca del debate entre el ministro de Estado francés Louis Barthou, el secretario británico Sir John Simon y la reacción que ha tenido en los demás países. El periódico se muestra altamente satisfecho de la atención que se ha prestado a la proposición de M. Litvinoff por la prensa americana.

«Los juegos malabares oratorios de Sir John Simon no pudieron ocultar el hecho de que estaba hablando como abogado del fascismo alemán y contra el programa de M. Litvinoff, con quien M. Barthou está de acuerdo», dice el periódico «Pravda» en un editorial de dos columnas que expresa el criterio oficial del partido comunista.

«El discurso de Sir John puso de relieve dónde se hallan las fuerzas que están empujando al mundo hacia una catástrofe. El discurso de Barthou demuestra que el mundo capitalista tiene fuerzas que están tratando de evitar tal catástrofe.»

El ataque al secretario de Estado, sigue diciendo, que «el programa para la paz propugnado por la delegación soviética es concreto y lucido e incuestionablemente encontrará eco entre las masas trabajadoras no sólo de la Unión soviética sino del mundo entero».

El peligro de la guerra, agrega el editorial, amenaza a toda la humanidad trabajadora, porque ningún país se hallaría seguro en el caso de otro conflicto. Después continúa diciendo:

«Las clases gobernantes de Inglaterra y de otros países no necesitan hacerse ilusiones respecto a que podrán dirigir la guerra por los cauces que quieran. Esos países puede ser que sean los primeros en encontrarse en el campo de los vencidos.»

Condena el editorial a «los fascistas alemanes y a los imperialistas japoneses» así como a los grupos militaristas de los demás países, y declara que el peligro de un ataque a la Unión Soviética emana de las «agudas rivalidades imperialistas que han dividido el campo capitalista.»

La marina nipona teme el resultado del gabinete débil

TOKIO, junio 4. (SD.)—El problema de la interferencia en política del ejército y la marina ha vuelto a ponerse sobre el tapete de la actualidad, debido a la renuncia obligada del contralmirante Tsuneyoshi Sakano, Jefe de la Oficina Naval, por haber hecho ayer una declaración en la cual negaba la noticia que la Marina se oponía a la candidatura del general Issei Ugaki, gobernador general de Corea, a Primer Ministro, explicando que tal oposición era imposible, puesto que la Marina era tradicionalmente apolítica.

Otros altos oficiales de la Marina se apresuraron a expresar sus opiniones al efecto de que el almirante Sakano se había tomado demasiada responsabilidad, había hablado indiscretamente y en un momento inoportuno. Con los rumores de su intención de lanzar un movimiento en busca de su nombramiento a Primer Ministro, intensificado por la campaña de la prensa contra el gobierno de Saito, llegó el general Ugaki a Tokío acompañado por 30 «guarda-espaldas» Minutos después, el almirante Sakano hizo sus declaraciones a la prensa.

La Marina interpreta las declaraciones del almirante Sakano como una aprobación del nombramiento de Ugaki, para que forme el próximo Gabinete. Tal declaración era ciertamente política y causó hondo disgusto entre los oficiales de la Marina que están determinados a mantener la Marina japonesa fuera de toda política.

Otros elementos criticaron la posible designación del gobernador Ugaki, preocupados por las próximas negociaciones navales durante las cuales el gobierno japonés debe ser representado por un Gabinete fuerte. Según ellos, el gobernador Ugaki no es el hombre que debe mantener las riendas del poder en situación tan crítica. Ugaki es más un político que un nacionalista, hombre que a pesar de su carrera en el ejército desconoce las necesidades defensivas del Imperio.

Cogido entre dos fuegos el almirante Sakano no le quedó más remedio que someter su renuncia, la cual fué inmediatamente aceptada. El Ministro de Marina lo transfirió a un puesto de su Estado Mayor.

Un líder del partido Seyukai (partido de mayoría) elogió el traslado del almirante Sakano, como confirmación del principio que la Marina no debe intervenir en asuntos políticos La opinión de la prensa, sin embargo, se mostró dividida, no sabiendo cómo interpretar la renuncia del almirante: ya que puede muy bien ser que su renuncia signifique que la Marino no tolerará intrusiones en la política o que la Marina se opone al nombramiento de Ugaki.

El gobernador Ugaki, por su parte, negó aspirase al cargo de primer Ministro, declarando que su sdeberes en Corea le embargaban todo su tiempo, y que sólo estaba visitando la capital para conferenciar con el gobierno sobre presupuestos y el asunto del arroz. Nadie, sin embargo, duda que Ugaki a la primera oportunidad que se le ofreciese pasaría a ocupar el puesto del Vizconde Saito.

EN LOS ENVASES FIJARAN PRECIOS A LAS MEDICINAS

Para que el público no sufra engaños. Levantan la clausura de la farmacia de un sanatorio

Una extensa conferencia celebró ayer con el Inspector General de Farmacias el Presidente del Colegio Farmacéutico Nacional, doctor Miguel Angel Santos Busch, quien informó aquí de la labor que realiza el Colegio sobre la fijación de los precios a las medicinas.

Dentro de pocos días, dijo el doctor Busch, se dará a conocer la lista de precios que debe pagar el público por cada producto, a cuyo fin y para que no pueda ser engañado, en cada envase se fijará una etiqueta consignando el importe de la medicina. Estos precios serán oficiales, no pudiendo ser alterados por los droguistas ni farmacéuticos, precios estatuídos por Decreto-Ley que concede la Colegiación Obligatoria que da facultad al Colegio de fijar los precios. Dichas listas se comunicarán, inmediatamente, a todos los colegios farmacéuticos de la República, empezando a regir cinco días después en cada localidad.

OBLIGADO A LEVANTAR UNA CLAUSURA

El doctor Rafael Lorié, Director de Sanidad, ha conminado de nuevo al Jefe Local de Cienfuegos para que proceda a levantar la clausura del depósito de narcóticos de la farmacia del Sanatorio de la Colonia Española, así como que informe por qué no lo ha hecho cuando se le ordenó hace tiempo.

NUEVO AUXILIAR

Por el Secretario de Sanidad fué nombrado ayer el doctor Agustín Xirsu Herrera para el cargo de Auxiliar del Inspector General de Sanidad y Beneficencia, cargo que ocupaba el doctor Ortiz Cano, recientemente fallecido en esta Capital.

SALTEADOR DETENIDO EN EL VEDADO

El teniente Barloquín, perteneciente a la Décima Estación, procedió ayer tarde al arresto del moreno Andrés Hernández, vecino de Sitios 56, con motivo de que en la esquina de San José y Freyre, asaltó y lesionó al señor Benigno Cuervo Alonso, vendedor de la casa Carasa, situada ésta en Teniente Rey número 12.

Un asiático fué asaltado y herido grave

Le robaron 8 pesos. Un menor fué arrollado por un auto. Un chino arrollado por un tranvía

Andrés Chao, de 33 años de edad, del comercio, y vecino de Campanario 105, fué asaltado por dos individuos de raza blanca, en ocasión de transitar por el puente de «La Concepción». Uno de los desconocidos lo acometió con el cuchillo que portaba, ocasionándole una herida de carácter grave en el brazo derecho, después de haberlo despojado de la suma de ocho pesos. Acto seguido se dieron a la fuga.

El asiático continuó su marcha hasta la esquina de Palatino y Concepción, donde fué recogido por el vigilante 1077, que lo trasladó al Hospital Municipal donde le prestaron los primeros auxilios, siendo más tarde enviado al Hospital Calixto García

ARROLLADO POR UN AUTO

Pascasio Lineras López, de la Habana, de 14 años de edad, y vecino de Lucena 23, altos, fué asistido en el Hospital Municipal, de graves lesiones diseminadas por el cuerpo, que le produjo al arrollarlo un automóvil cuyo chofer se dió a la fuga, cuando transitaba por Márquez González e Industria. La policía ha comenzado una amplia investigación.

ARROLLADO POR UN TRANVIA

En el centro de socorros de Jesús del Monte, fué asistido de lesiones de carácter grave, el asiático José Chang, de 60 años de edad, y vecino de la Calzada de Palatino, que le produjo al arrollarlo cuando transitaba por Santa Catalina y Figueroa, el tranvía 658, que conducía el motorista Armando Roque Cruzado. El hecho se estimó por imprudencia del asiático.

UN ROBO

En Mayía Rodríguez 17, se cometió un robo de prendas por valor de 30 pesos. Del hecho dió cuenta a la policía, la inquilina de la expresada casa nombrada Caridad Izaguirre Perla. Hasta ahora no se tienen sospechas de persona alguna.

Tres detenidos por viajar en un automóvil

Les ocuparon un destornillador y una linterna. Presentados al Juez, éste los dejó en libertad

A las cinco de la madrugada anterior el capitán de la Tercera Estación, procedió a circular un automóvil en el cual viajaban varios individuos, que momentos antes se les había hecho sospechoso al sereno de la calle de San Rafael.

La estación radioemisora de la Jefatura, comenzó a dar órdenes a los «perseguidores», a fin de que por estos fuera localizada la máquina y arrestados sus ocupantes. Minutos más tarde, el «perseguidor», número 19, que tripulaban los vigilantes 1097, 1975 y 65, lograron dar alcance al auto sospechoso en la esquina de Angeles y Reina, procediendo a la detención del mismo y conduciéndolo hasta la Tercera Estación.

Ya en este lugar, los detenidos dijeron nombrarse Santiago Roldán Marcos, de 26 años, chauffeur del automóvil 32061, que era el circulado; Antonio Rivero Fernández, de 20 años, tipográfo, vecino de Corrales 76 y Máximino Gómez Muñoz, de Misión 40. Todos conocidos por la policía, como delincuentes.

Al practicarse un registro en el vehículo de Roldán, la policía ocupó una linterna y un destornillador, nuevo, al igual que los utilizados para abrir cajas de caudales.

En la mañana de hoy, los detenidos fueron presentados ante el Juez de Instrucción de la Sección Segunda, autoridad que después de instruírlos de cargos, los dejó en libertad.

ARDE UN HISTORICO MONASTERIO

El viejo monasterio de San Miguel, en Union City. N. J., famoso por su valiosa colección de obras de arte de carácter religioso, fué destruída por el fuego. Las pérdidas se estiman en 500.000 pesos, pero la mayor parte de las valiosísimas pertenencias, entre las que se encuentra una reliquia de la verdadera cruz, fueron puestas a salvo oportunamente. La foto que mostramos recoge el momento en que el incendio se encontraba en su apogeo

Otro medio millón de pesos en plata llegará hoy en el Ferry, en 250 cajas de a dos mil pesos

Llegarán hoy a La Habana el «Virginia», el «Morro Castle», el «México» y el «Florida». Diez cajas de cartuchos vienen en el «Morro Castle» para el Ejército. Llegó ayer el vapor «Cuba»

VARIAS NOTICIAS DEL PUERTO DE LA HABANA

Por el ferry Joseph R. Parrot, y por la vía de Key West, llegará en la mañana de hoy, una nueva remesa de la plata cubana de nueva emsión, y como la anterior, constará de 250 cajas con dos mil pesos cada una.

Ya se han dado las órdenes oportunas para dar facilidades en el desembarco de ese cargamento que será trasladado a la Tesorería General de la República bajo la custodia del Ejército Nacional.

EL MORRO CASTLE

El turbo eléctrico Morro Castle, de lar Ward Line, llegará en la mañana de hoy procedente de New York, conduciendo carga general y 145 pasajeros, entre ellos los señores J. A. Aedo y señora; Eduardo Cetaro y señora; Arturo Chabau; Eduardo Díaz Ulzurrun; Bernardo Fernández del Pino; Patricio García; Alvaro González Gordon y señora; Lester Marrison Lillian Júpiter; Silvia Kaplan; Evelio Lago; Javes La Rosa; L. J. Loveland e hija; José Rey y señora; Frances Sicardi; Florinda Suárez e hija Delia; Leandro Pérez y familia; B. W. Wolfner; L. Alcantena; Mr. y Mr. D. Kamenstein; Berta Furest; Rafael Estrada; Lucille Pahano; Mr. y Mrs. L. J. Carweck; Mr. y Mrs. J. A. Buckley; Dori Bozik; doctor Alberto C. Buckley y señora; Olive Burrons; Florence Colman; John Cole y familia; M. M. Diwe y señora y otros.

ARRESTADOS

OCHO BAÑISTAS

En la Jefatura de la Marina Nacional se han recibido últimamente varias quejas de familias que residen en el Malecón, de que numerosos individuos, en forma impropia, se bañaban en aguas del Malecón.

Ayer fué destinado el subteniente Ullivarri, con varios alistados, para proceder al arresto de los que tales cosas hacían, y en efecto, dichos marinos procedieron al arresto de Pedro González Torres, Patrocinio Portuondo, René Iglesias, Evaristo Hernández, Jesús Argote, Evangelista Molinet, Felipe Cárdenas y Antonio Abella, todos los cuales fueron remitidos al vivac por la Policía del Puerto, por no haber prestado fianza.

ESTUDIANTES CUBANOS

Procedente de New Orleans, llegó ayer el vapor americano Zacapa, de la Flota Blanca, que trajo carga general, 30 pasajeros para la Habana y conduce carga y 37 pasajeros en tránsito para Cristóbal.

Para la Habana han llegado Antonio Barrada; Max y Albert Borges; Bernardo Figueredo; Clemente Inclán; Abel Lescano; Ignacio Martínez; Ceferino y Roberto Méndez; Fernando Mendigutia; Raoul Olivera; Manuel Rionda; José y Aurora Villamil y Francisca Pino, que estaban estudiando en los distintos colegios del Estado de Lousiana.

También llegaron la religiosa mexicana Ignacio Arellano, Mariano Cabrera e hijo; Nona Gastón e hijo y otros.

ORDENADA UNA INVESTIGACION

Ayer llegó a Nassau, la goleta con motor Annie Lola, de bandera inglesa, que viene en lastre.

El capitán del Puerto, señor Buttari, al advertir determinadas dudas sobre las patentes presentadas por el capitán de este barco; Mr. Nelson Cooper, ha ordenado una investigación para comprobar si dichos documentos son legales, pues el cuño que se usa en el misma ofrece dudas.

LOS CORREOS ESPAÑOLES

Los señores García y Díaz, agentes generales de la Trasatlática Española, han recibido noticias de que mañana llegarán a nuestro puerto los vapores españoles Magallanes, procedente de Barcelona, vía New York; y el Habana, directo de la Coruña, ambos con carga y pasajeros.

Hasta hoy no se conocerá la hora de llegada de esos barcos.

EL CONSUL GENERAL DE LOS E. UNIDOS

El nuevo cónsul general de los Estados Unidos en Cuba, Mr. Charles Cameron y el Vicecónsul señor Harold S. Fewell, hicieron ayer visitas de cortesía a las autoridades marítimas.

EL PRESIDENTE VAN BUREN

Este vapor americano, llegó ayer de New York conduciendo carga general, 8 pasajeros para la Habana y conduce carga y 82 pasajeros en tránsito para los puertos en que ha de hacer escala.

Para la Habana llegaron en este vapor: Mr. John Morrow, Inspector del National City Bank of New York y señora y los tenientes de la marina norteamericana señores Hil, Mc Clascon y Hessey, que se incorporarán al destroyer Zane.

Entre los pasajeros en tránsito, anotamos al profesor de Geología de la Universidad de New York, Dr. G. T. Finlay y el capitán Frank P. Thomas, comandante de un submarino americano que está en aguas de Honolulú.

EL ROCHDIJK

El vapor holandés Rochdijk, llegó de New Orleans, con carga en tránsito.

EL CUBA

El vapor de bandera nacional Cuba, llegó ayer de Santo Domingo y Santiago de Cuba, con carga general y 13 pasajeros que son Gabriel Texidor, José M. Giol, Josefa Novoa e hijo; José Formes y señora; Raoul Franke; Juan J. Portillo; Julia Roque; Julián Progreno; Juan Pinozo; Herminia Gildo; Santiago Socarrás.

ACCIDENTE

Al atracar al emboque de Regla, el ferry que lleva ese nombre y desatracar la lancha Mis Flores, del costado de ese emboque, de resultas de la marejada, la lancha dió contra uno de los pilotes, quebrándose un cristal que le cortó el pantalón que vestía al pasajero Regino Crespo, de Paula número 45, Daniel Monteavaro, de Oficios 18, que también iba como pasajero de Mi Rosa, creyó que la lancha se iría a pique y se lanzó al mar.

Ambos sujetos se personaron en la policía del puerto, el primero reclamando 2 pesos por la avería de su pantalón y el otro ocho pesos por haberse mojado la ropa que vestía.

LA RECAUDACION

La Aduana de la Habana recaudó ayer la cantidad de $71.314.50.

UNA FELICITACION

Por conducto de la Jefatura de la Marina, el capitán Oscar González, de la Policía Marítima, recibió una felicitación del comandante del crucero americano Chester, por la cooperación de dicho capitán con las fuerzas a su mando prestó a los marinos de ese buque en su visita a la Habana.

CARTUCHOS PARA EL EJERCITO

El Morro Castle trae consignadas al Ejército, diez cajas de cartuchos Remington.

TABACO PARA AUSTRALIA

El vapor Van Buren lleva para Australia 140 fardos de tabaco y diez para San Francisco.

EL VIRGINIA

A las nueve de la mañana de hoy, llegará de New York el turbo eléctrico Vriginia, de la Panama Pacific Line, que trae carga general, 25 pasajeros para la Habana y conduce carg y 247 psajeros en tránsito para San Francisco y Los Angeles.

EL MEXIQUE

También llegará hoy a primera hora el trasatlántico francés Mexique, que trae carga general y 250 pasajeros de ellos 22 para la Habana.

EL FLORIDA

Por la tarde, a última hora, llegará de Tampa y Key West, también con pasajeros, el vapor americano Florida.

MUEREN VECINOS SIN ASISTENCIA MEDICA ALGUNA

Así denuncia a Sanidad el Jefe Local de Trinidad contra el ingenio del mismo nombre

Graves irregularidades sanitarias se vienen cometiendo en el ingenio Trinidad, según informe oficial del Jefe Local del término doctor Félix Iznaga, quien agrega que con ese estado de cosas se pone en peligro la vida de los empleados y obreros que trabajan en el mismo.

En dicho central se le descuenta el dos y el tres por ciento de sus jornales a los empleados y obreros para el sostenimiento de la debida asistencia facultativa en caso de accidentes o enfermedad, careciéndose de médicos, enfermeros y de local apropiado dedicado a botiquín de emergencia, no habiendo tampoco medicinas.

Informa así mismo el doctor Iznaga que el médico más próximo al Trinidad reside en el poblado de Condado, distante varias leguas, habiéndose dado el caso de solicitarse sus servicios y al llegar a la casa del enfermo, ya éste había fallecido.

Las primeras curas del caso de accidentes las lleva a cabo un individuo que no es enfermero, que carece de conocimientos técnicos, y no tiene práctica alguna

Sugiere el doctor Iznaga a la Superioridad se le exija al Administrador del ingenio el inmediato nombramiento de un médico y un enfermero, así como que mantenga un stock de medicinas de urgente necesidad.

PROHIBIDO EL BIJOL

Por resolución de la Dirección de Sanidad se ha dispuesto que por las jefaturas locales de la República se proceda a decomisar en todos los establecimientos el producto denominado Bijol que se utiliza como sustituto del azafrán, pues donde se fabrica, en la ciudad de Matanzas, el local no reune las debidas condiciones sanitarias.

PERJUDICA LA SALUD

El doctor Vinajeras, Inspector de la Dirección de Sanidad, en informe rendido al efecto recomienda se proceda a la clausura de la fábrica de pinturas «Kippler», situada en Valle número 50, en esta ciudad, propiedad del señor Alfredo Cañal, debido al humo que despiden sus chimeneas con grave perjuicio para la salud de los vecinos, ya que es perjudicial a los pulmones.

Los obreros de O. P. solicitan que les paguen

El Secretario concurrió a su despacho pero no recibió. Serán reparadas algunas calles más

Una numerosa comisión de empleados y obreros cesantes del Departamento de Obras públicas, acudió ayer a reiterar las gestiones que desde hace tiempo vienen haciendo, con el fin de que les liquiden los adeudos que tenían pendientes cuando recibieron las cesantías, los que aún no han sido liquidados.

EL SECRETARIO CONCURRIO A SU DESPACHO

Numerosas personas fueron ayer a ver al Secretario de Obras Públicas, siendo atendidas por el Sr. Rodriguez Valdés, pues el Sr. Compte, como ya se ha publicado, está dedicado estos días a la confección del ante-proyecto de presupuestos, para el próximo año fiscal.

PARA GESTIONAR TRABAJO

Los pasillos de la Secretaría se vieron colmados por el público, que acude en gestión de trabajo en los Negociados Calles y Parques, Jefatura de la Ciudad y otros Departamentos en los cuales tienen presentadas solicitudes para trabajar en las cuadrillas de reparación de calles y demás trabajos que viene desarrollando la Secretaría de Obras Públicas.

LA DESCONGESTION DE LA ESQUINA DE TEJAS

Se ha ordenado la reparación de algunas calles, cercanas a la Esquina de Tejas, con el fin de que puedan los vehículos tomar la Calzada del Cerro, la de Buenos Aires, y la de Jesús del Monte, por otras salidas que no sean precisamente la esquina de Tejas, que por la afluencia del tránsito está todo el día congestionada, constituyendo un peligro para el público que se aglomera en dicho lugayr.

HIZO EXPLOSION UN PETARDO

La policía de la Sexta estación, dió cuenta a la Jefatura en las últimas horas de la madrugada anterior, que durante la noche había estallado un petardo, sin consecuencias, en los servicios del cine «Salón Rojo», situado en Monte 94.

Varios robos se cometieron de madrugada

Los forenses comprobaron que la sirvienta Sarah Fernández, se suicidó, dándose un balazo

Enrique Ramírez, vecino de L entre 15 y 17, dió cuenta que de su finca situada en el kilómetro 14, de la Calzada de Bejucal, le habían robado dos cerdos que apreció en 100 pesos

De la casa Tamarindo 59, altos, domicilio de Amador Anton Bouza, se cometió un robo de prendas por valor de 250 pesos.

Dió cuenta a la policía Sabino Alvarez Heras, que de su domicilio Márquez González 28, le habían robado prendas y ropas por valor de 300 pesos.

En Franco 3, sustrajeron prendas y ropas por valor de 250 pesos, resultando perjudicado el inquilino de dicha casa Manuel Llanos Quijanchez.

SE TRATA DE UN SUICIDIO

Por disposición del Juez de Instrucción de la Sección Cuarta, se le practicó ayer la autopsia al cadáver de la joven sirvienta Sara Fernández Scull, de 20 años de edad, y vecina de Príncipe número 21, que en su domicilio se privó de la vida de un balazo en la cabeza. Por los forenses se pudo comprobar que se trataba en este caso de un suicidio.

Se está terminando de hacer la relación de licencias para el pago a los maestros sustitutos

Solamente se pagará la mitad de las vacaciones a los maestros que tomaron posesión después de promulgado el decreto que autorizaba el pago completo, aún sin trabajar los 75 días

Confirmando la noticia que adelantáramos hace unos días, el Secretario de Educación, Dr. Jorge Mañach, dió a conocer ayer a los periodistas el Decreto-Ley que promulgará de un momento a otro aclarando el de fecha 7 de mayo del corriente año, por el que se daba derecho a los maestros y conserjes propietarios a disfrutar, en vacaciones, del sueldo completo, cualquiera que fuese el número de días que hubiesen trabajado.

Dicha aclaración ha sido necesario hacerla para evitar los abusos que con tal motivo se querían cometer, pues numerosos educadores que habían estado disfrutando de licencia por diversos motivos, se aprestaron para tomar posesión con el objeto de disfrutar del sueldo íntegro.

El Decreto que ahora se dicta señala que los que tomaron posesión después de la citada fecha, la de promulgación del Decreto de referencia, sólo tendrán derecho a percibir en vacaciones un cincuenta por ciento.

Con relación a los sustitutos e interinos que hayan trabajado cincuenta días o más en el curso, encontrándose al frente del aula a su terminación, se especifica en el mismo que devengarán también otro cincuenta por ciento.

Los casos que no se encuentren previstos en el mismo, serán resueltos por el Secretario de Educación.

DE 10 Y MEDIO A 11 MILLONES DE PESOS ASCENDERA EL PRESUPUESTO DE EDUCACION

Según los informes que hasta nosotros llegan, ya se encuentra redactado el anteproyecto de presupuestos de la Secretaría de Educación, que ha sido objeto de un especial estudio por el Secretario y el Subsecretario del Departamento, doctores Jorge Mañach y José Francisco Castellanos.

Sólo se encuentra pendiente de algunas ligeras modificaciones y de la inclusión de algunos gastos que, por no haberse resuelto definitivamente en el Consejo de Secretarios aún la reforma de la Ley Orgánica del Poder Ejecutivo, en la parte que se refiere a la Secretaría de Educación, no se han podido incluir.

Asciende, en conjunto, de acuerdo con los detalles que se nos suministran, a diez y medio u once millones de pesos.

SE CREARAN ALGUNOS NUEVOS DISTRITOS DE INSPECCION Y SE SUPRIMIRAN ALGUNAS PLAZAS DE AUXILIARES

Otro de los Decretos de consideración que se encuentran en vísperas de que se les dé salida, es el que hace una redistribución de los Distritos de Inspección en todas las Provincias, atendiendo a la situación topográfica.

Con esta medida se pretende poner fin a la inadecuada distribución que existe actualmente, en la que se presenta el caso de Distritos que llevan interpuesto uno o más Términos sobre los que no tienen jurisdicción, con lo que se logrará una economía razonable en los gastos y se beneficiará la labor de los inspectores, ahorrándoles tiempo y trabajo.

Al hacer la redistribución se crearán, asimismo, algunas Inspecciones y se suprimirán algunas plazas de auxiliares, con lo que se puede decir que el aumento del montante en este sector será insignificante, ya que se reducirá a la diferencia de sueldo de uno a otro cargo.

PRONTO SE PAGARA A LOS SUSTITUTOS

Ya se está terminando de confeccionar la relación de las licencias por maternidad concedidas al efecto de proceder inmediatamente al pago de los sustitutos, que percibirán los haberes íntegros que le corresponden con cargo al crédito de 4,200 pesos que fué concedido últimamente.

Asociación Cívica de Beneficencia

Trátase de una federacion de instituciones benéficas. Fué ya aprobado su nuevo reglameato

El Gobierno de la Provincia acaba de impartir su aprobación a los Estatutos de la Asociación Cívica de Beneficencia, nueva institución que surge a la vida social con un fin plausible: encauzar la caridad privada y, unificando el esfuerzo de todos, obtener el mayor rendimiento para los que han de entrar a formar parte de ella.

La Asociación Cívica de Beneficencia, que viene realmente a llenar una necesidad sentida, es una especie de federación de instituciones benéficas; algo semejante a lo que con el nombre de Community Chest ya existe fuera de Cuba.

La feliz iniciativa ha surgido de personas muy bien relacionadas y altamente estimadas en nuestro mundo financiero y social, personas que por su solvencia y su prestigio constituyen una garantía de triunfo al frente de cualquiera empresa.

Por tratarse de quienes se trata, aparte de los beneficios que la misma ha de reportar a la sociedad, es que la idea de esta nueva Asociación ha sido tan bien acogida en el comercio, la industria, la banca, todas nuestras fuerzas vivas, en fin, que, seguramente, cooperarán con el buen deseo de siempre a su mejor desenvolvimiento.

El Comité Ejecutivo Provisional ha quedado constituido en esta forma:

Presidente: William E. Campbell.

Secretario General: Víctor G. Mendoza.

Tesorero: José Ignacio de la Cámara.

Vocales: Eugenio Sardiña, Juan Sabatés, Guillermo de Zaldo Jr., doctor Julián M. Ruíz, Adrían Macía y Andrés de la Guardia.

Esta Directiva, como dejamos dicho, es provisional, pues de un momento a otro quedará constituída la que regirá los destinos de la institución hasta el próximo mes de julio, fecha en que por disposición del Reglamento se verificarán las elecciones.

Cuanto al Comité de Damas que cooperará con el Comité Ejecutivo ha dado integrado por las señoras Emma Cabrera de Giménez Lanier, Rosa Castro viuda de Zaldo, Eugenia Segrera de Sardiña, Mireille García de Franca y Anais Culmell de Sánchez Batista y la señorita Caridad Coello.

El objeto y fines de la Asociación Cívica de Beneficencia están comprendidos en el artículo3 de su Reglamento, que a la letra dice:

Artículo III. Son fines de esta Asociación:

a) Laborar en pro de la más eficaz organización de las Instituciones Benéficas, y de las culturales de índole benéfica, haciendo una concienzuda armonización de los trabajos de todas las instituciones.

b) Auxiliar moral y económicamente a todas las referidas instituciones que se adhieran a los beneficios de esta Asociaciónu, mediante inscripción como miembros.

c) Recaudar fondos anualmente, mediante el sistema conocido por «drive» durante una determinada semana del año, y en la forma que sea reglamentada; así mismo, recaudar fondos por otros medios que determine el Comité Ejecutivo, con la aprobación de la Asamblea General.

d) Distribuir sus fondos mediante un presupuesto anual presentado por cada una de las Instituciones Miembros, en la forma señalada en el artículo 29 y aprobado por la Asamblea Anual de esta Asociación. Queda prohibida la distribución de fondos de otra manera que no sea por mediación de las Instituciones afiliadas o las señaladas en el inciso (f) de este Artículo y en el artículo 29.

e) Combatir la explotación de la caridad pública.

f) Separar a disposición de la Cruz Roja Cubana, de los fondos de esta Asociación, el diez por ciento de la cantidad recaudada en el «drive» anual, con el fin de poder operar, inmeditamente, en caso de emergencias nacionales. Este fondo no podrá pasar de Cien mil pesos, y, automáticamente, cualquier exceso de esa cantidad, procedente de la campaña anual, ingresará en el fondo común.

ROBARON EN UN DEPOSITO DE CARBON 460 PESOS

Joaquín Hernández Real, dueño del depósito de carbón situado en San Salvador 14, denunció a la policía, que del mismo le habían robado la suma de 460 pesos. Para realizar el hecho, los autores arrancaron una de las puertas de entrada.

NO FUERON PRESENTADOS AL JUZGADO LOS DETENIDOS CON LA BOMBA DE 50 LBS.

El doctor Justiniani, Juez de Instrucción de la Sección Quinta, citó para ayer a las tres de la tarde, a los jóvenes que fueron detenidos por fuerzas del ejército, con motivo de habérseles ocupado una bomba explosiva de 50 libras en la finca «Villalón», en la barriada de Santo Suárez en Jesús del Monte.

El Jefe de la Fortaleza de la Cabaña a quien se dirigó el Juzgado por encontrarse los detenidos en la misma, informó a la expresada autoridad el no poderlo complacer con motivo de que los detenidos se encontraban a las órdenes del Comandante Díaz Calderín, Jefe de la Vigilancia de la Habana.

Con tal motivo el doctor Justiniani se ha dirigido a la expresada autoridad, para que el próximo miércoles a las tres de la tarde, los remita al Juzgado, donde deberán ser examinados por los médicos forenses, con motivo de la denuncia presentada de que habían sido maltratado de obra despiadadamente por los agentes que procedieron a su detención.

En el Juzgado se personaron numerosas personas en espera de los detenidos. Entre ellas figuraban familiares y amigos.

Una mujer fué herida a tiros por su marido

Declaró que casualmente se le escapó un tiro. Se halla en el hospital, traída de S. de Cuba

En el Hospital Universitario, se encuentra asistiéndose de una grave herida de bala, situada en la región genliana derecha, con salida del impacto por la nuca, del mismo lado, la joven Candelaria Quintana Rodríguez, natural de la Habana, de 23 años y vecina de Piñera número 1.

A la policía de la 10a. Estación, prestó declaración la Quintana, exponiendo que el día 9 del mes pasado, embarcó para Oriente, con el propósito de ir a residir con su marido, el soldado Mario Bruneda, destacado en el Cuartel «Moncada», instalando su domicilio en Alta 79, en Santiago de Cuba.

Agregó que el día 18 del citado mes, su marido se puso a limpiar un revólver, disparándosele un tiro, hiriéndola el proyectil.

Del hecho conocieron las autoridades de Santiago, siendo ella recluída en el Hospital Universitario, para su curación.

M.E.C.D. 2016

MULTIPLES DETENCIONES CON MOTIVO DE LA MUERTE DEL JEFE DE O. PUBLICAS DE CAMAGUEY

La mano del Rey Boris se ve en el golpe de Estado que llevó a Bulgaria a la dictadura militar

Ha sido necesario suprimir todos los partidos políticos y facciones, para acabar con la lucha partidarista. El pueblo ha recibido con agrado el nuevo régimen, mientras no abuse

SOFIA, junio 4. (SD.)—Hay un refrán que dice que todo pueblo tiene el gobierno que se merece. Bulgaria, sin duda, ha necesitado un gobierno que suprima todos los partidos políticos, y ese es el gobierno que ahora tiene. El nuevo gobierno de Gueorguieff llevado al poder por el golpe de estado militar de mayo 19, cuenta con las simpatías del pueblo, con tal que no abuse de su poder.

La causa principal del golpe fué el caos en que las luchas entre partidos políticos habían lanzado al país. El gobierno de Muschanoff, para favorecer a sus partidarios, llenó con ellos todos los puestos posibles, sin tener en cuenta si estos hombres reunían las condiciones para desempeñar bien los cargos. Aumentó la maquinaria administrativa hasta que el 2.5 por ciento de la poblacion vivía de la nación, absorbiendo la mitad del presupuesto. La corrupción y la ineficiencia reinaba en todos los departamentos. La condición del país fué de mal en peor, mientras que los jefes de partidos conspiraban unos contra otros.

Los militares insistieron que los intereses partidaristas fueran subordinados a los de la nación. El pueblo estuvo de acuerdo pero ninguno de los partidos era suficientemente fuerte para llevar a cabo un proceso renovador. Establecer un gobierno apolítico representaba un paso difícil para el Rey Boris que, aunque disgustado con las actuaciones de los partidos, quería cumplir con los preceptos constitucionales.

Según parece desde el otoño del año pasado comenzaron los preparativos para el golpe de estado. Sus organizadores fueron el coronel Georghieff, retirado; general Zlateff, y coronel Veltcheff.

El Rey Boris estaba enterado de estos planes, pero también tenía planes propios, en caso de que cayera el gobierno parlamentario, como parecía inevitable. El día 9 de mayo renunció el Ministro de Guerra, general Alejandro Kissief, siendo su sucesor el coronel Vateff, quien simpatizaba con el Zveno, un partido fundado hace seis años con el siguiente programa: gobierno apolítico, supresión de la influencia macedoniana y entente con Yugo-Slavia.

El día 14 de mayo se anunciaron las renuncias del general Bakardjieff, jefe del Estado Mayor; general Solaroff, comandante de las fuerzas en Sofía y el coronel Georghieff, renuncias presentadas, según se alegó, por el nombramiento del coronel Vateff, un inferior en la escala militar. Algunas personas creen que el Rey para facilitar el golpe de estado hizo renunciar a estos oficiales.

En mayo 18 ochenta oficiales celebraron una reunión secreta elevando una petición al Rey para que estableciera un gobierno apolítico. Esa misma tarde fueron nombrados para los puestos de jefe del estado mayor y comandante de las tropas de Sofía, respectivamente, los generales Yoveff y Bossilkoff. Se dice que uno de los primeros actos que debían de realizar estos dos nuevos jefes era el arresto de los organizadores del golpe de estado.

Los eventos que transcurrieron en Palacio aún están en el misterio. Se cree que cuando el general Zlateff y el coronel Georghieff fueron a palacio, el Rey les dijo que preferiría abdicar antes que aceptar un cambio inconstitucional, pero que el Primer Ministro Muschanoff lo persuadió para que aceptara lo inevitable.

Las medidas tomadas por el nuevo gobierno son muy prometedoras. Por de pronto los Ministros se han rebajado el cincuenta por ciento de sus sueldos. Se han suprimido dos carteras en el Consejo de la Corona, y la mitad de las plazas de administración provincial. Los oficiales del ejército que se opusieron al golpe han sido licenciados.

El gobierno se propone a renovar sus relaciones con Rusia, abriendo un nuevo mercado para los productos búlgaros, y una fuente en donde comprar mercancías baratas y además se propone a negociar una entente con Yugoeslavia.

Columna Editorial

La intervención oficial de la Cuban Telephone Company

El Gobierno ha establecido la intervención en los servicios de la Cuban Telephone Company, «al sólo objeto de procurar la regularidad de dichos servicios», según expresa el decreto.

Como motivo se aduce en el preámbulo de éste, la existencia del conflicto «entre la citada empresa y parte de sus obreros y empleados»; parte que no le merece confianza y evita readmitir, por razones que deben ser justas cuando han servido de base para el fallo dictado por el Pleno del Supremo, en la cuestión previa deducida en el recurso de inconstitucionalidad planteado por esa entidad, precisamente contra la resolución de la Secretaría del Trabajo mandando reponer a los separados.

En el propio preámbulo se declara que «el Gobierno ha agotado todos los medios persuasivos y conciliatorios a su alcance para resolver satisfactoriamente el conflicto aludido, sin que esos medios hayan logrado el fin (¿son ellos, o es con ellos?) que el Gobierno debe contemplar primordialmente, o sea, la continuidad y regularidad de un servicio público indispensable dentro de las condiciones justas para la empresa y su personal y dentro de los imperativos de la paz pública», que, como vemos, parece estar en juego.

Según reza la parte dispositiva del decreto, el interventor «sólo podrá modificar la situación existente en dicha Compañía en el grado y forma indispensable para la regularización del servicio, independientemente de las demandas patronales u obreras que se encuentran planteadas», y deberá informar «al Gobierno a la mayor brevedad, de las condiciones interiores en que el conflicto se encuentra planteado y de las medidas que considere necesarias para la solución permanente del mismo, a reserva de la legislación que se proyecta».

No tenemos a mano la concesión de que disfruta la Cuban Telephone Company, pero damos por cierto que faculta al Gobierno para intervenir cuando los servicios que presta permanezcan interrumpidos o resulten irregulares. Ahora bien, no nos explicamos cómo podrá el interventor oficial «modificar la situación existente en la Compañía» y, por consecuencia, normalizar sus servicios, «independientemente de las demandas patronales u obreras que se encuentran planteadas». Porque por más vueltas que quiera dársele, en ellas está todo el problema, y no cabe imponer a la empresa que «con quebranto de su natural organización y desenvolvimiento» acceda a lo que «pudiera ser fuente de daños económicos también, cuya responsabilidad no fuera dable determinar por las circunstancias del caso y naturaleza y complejidad de los servicios», según ha reconocido el Pleno del Supremo en su recordado fallo.

El interventor verá que las deficiencias que tiene la misión, por demás difícil, de remediar con las limitaciones expresadas, no se han originado y mantienen en las plantas ni son imputables al personal a cuya pericia y lealtad las ha confiado la Compañía, sino que se producen violentamente en las ciudades y en el campo, debiéndose, como saben las autoridades y todo el mundo, a los obreros y empleados a quienes, con muy justo motivo y en uso de un perfecto derecho, rehusa reponer para no franquearles la oportunidad de que sigan infiriéndole daño «en la misma o mayor cuantía que los anteriores, y resulte, fatalmente «en este caso patente la imposibilidad de la reparación (lo que entrecomillamos está tomado de la mencionada sentencia) por la facilidad de causarlos, atendida la posesión y entrega de los aparatos y material de la empresa»; facilidad a la que iría aparejada «la impunidad de que seguramente habrían de gozar los damnificadores por la dificultad de la prueba», y «aun obtenida esa prueba», por «la insolvencia de los que los causaren».

Verá también el Interventor que la Compañía viene realizando con gran sacrificio, todos los esfuerzos necesarios para reparar rápidamente los desperfectos producidos en sus líneas, por actos de sabotage que la fuerza pública, hasta ahora, ha sido impotente para impedir, y como el Gobierno da por agotados «todos los medios persuasivos y conciliatorios a su alcance para resolver satisfactoriamente» esto, acabará por sí o de acuerdo con el «letrado de reconocida competencia en cuestiones sociales que se le asigna como asesor, aunque le está vedado entrar en las demandas patronales u obreras que se encuentran planteadas, esto es, en lo esencialmente social del problema,—por proponer medidas drásticas contra los culpables, o por buscar filosóficamente el modo y manera de soltar el clavo ardiendo que le han puesto en la mano, salvo el caso de que los de afuera desistan de seguir interrumpiendo los servicios. Al final del preámbulo del decreto, se dice que «para situar el mencionado conflicto en vías de solución, es urgente e indispensable, por lo pronto, **crear dentro de la Cuban Telephone Company el ambiente de neutralidad** dentro del cual se hallan por igual amparados provisionalmente los intereses de la empresa y los del personal en pugna con ella, en tanto se resuelve de fondo el conflicto mediante la legislación que el Gobierno tiene en estudio». ¿Significa esto que se va a reponer a los que hasta ahora han estado dañando sus intereses, pese a la doctrina apuntada por el Tribunal Supremo?

Alejandro Guilloza denunció que le hurtaron una cachucha llamada «Varadero».

—El sargento de marina Juan González, acusa de desobediencia a Alberto Valdés, vecino de Alburquerque 6, y quien estaba molestando a los pasajeros que desembarcaban en el «Quirigua».

Fué quemado un camion ayer por dos huelguistas

Los incendiarios se fugaron. Acusado uno de ellos, que es buscado por las autoridades

Dos huelguistas, entre ellos un tal Aquilino Alvarez, los cuales lograron fugarse, tuirizando estopas y botellas encendidas, lograron destruir por medio del fuego el camión número 48292, propiedad de los señores Solís, Entrialgo y Compañía, que ayer tarde se encontraba situado frente a la casa 188 de la calle L, residencia del doctor Capote.

Según declaración del chófer que lon conducía, Manuel Quintana García, se encontraba en el interior de la expresada casa, a donde había acudido para dar refrigeración, cuando realizaron el hecho dándose a la fuga, siendo el vehículo destruído por las llamas.

Acudió el material de incendios, que funcionó por breves momentos.

Se hacen gestiones por la policía para proceder al arresto de los autores del atentado.

PREPARANDOSE

—Tenemos que hacer una intensa campaña contra la venta del voto.
—¿Y qué adelantaremos con eso?
—¡Hombre, pues que nos lo paguen a mejor precio!

LAS REVELACIONES DE ARTURO NESPEREIRA ANTE EL TRIBUNAL DE SANCIONES, ORIGINAN OTROS PROCESOS POR CRIMENES CONTRA EL EXSARGENTO JOSE SANCHEZ

De los seis procesados por el asesinato de Nasko Yalom y Claudio Bruzón, dicho ex militar es el más comprometido. Fué llevado ante el tribunal el hierro con el que se supone que fueron asesinados Yalom y Bruzón, cuyo brazo apareció dentro del vientre de un tiburón

Ante las revelaciones que hizo ayer el Capitán retirado de la Policía Nacional Arturo Nespereira, señalando al ex-Sargento del Ejército José Sánchez Hernández como instrumento de todos los gobiernos que se han sucedido en Cuba y de ser el autor de los asesinatos de los periodistas Aguiar y Pacheco, del portero del Círculo Nacionalista señor Socarrás, del delincuente Negrotico, de los canarios que fueron inmolados con motivo del secuestro del hacendado Sr. Pina y de otros hechos delictuosos más, cometidos durante el régimen de Machado y por orden expresa de éste, el Tribunal Nacional de Sanciones, a petición del Dr. Pablo F. Lavín, Fiscal del citado Tribunal, hizo constar en acta las referidas imputaciones para que se siguiera al referido ex-militar los correspondientes procesos, aparte del que se instruye por los crímenes de Atarés, que ha vuelto al Juzgado Especial que sirve el Dr. Andrés Domingo Morales del Castillo con motivo de la presentación del ex-Comandante Inspector de la Policía Waldo Loynaz del Castillo, y del que se sumaria por el asesinato del Coronel de la Guerra de Independencia Blas Masó, en el que el Dr. Rafael Iturralde es directo acusador de Sánchez y de Machado.

LOS QUE ESTAN ACUSADOS

Por ese crimen están encartados el ex-Comandante Santiago Trujillo Martínez, Jefe de la Policía Secreta en el Gobierno de Machado; los ex-Sargentos José Sánchez y Joaquín F. Duque; el ex-Sargento Francisco Planas; el ex-soldado Jerónimo Rojas, y el miembro de la extinguida Sección de Expertos, Federico Méndez; y aunque, siguiendo nuestra línea de conducta en estos casos, no podemos adelantar juicio alguno, se ve por la sola sesión hasta ahora celebrada que Sánchez está seriamente comprometido y, posiblemente, Planas, no así los demás encartados, especialmente Santiago Trujillo, cuya no participación parece resuelta.

Vayamos al juicio oral: éste comenzó a las dos y veinte; muy poco público concurrió; el Tribunal lo constituyen los doctores Alvaro Zaldívar Presidente; Enrique de Almagro, José M. Riera, Francisco I. Solís y Carlos M. Piedra, Magistrados; en la Secretaría el Dr. Ricardo Lavín; en el Ministerio Fiscal, el Dr. Pablo F. Lavín, y en las defensas los doctores Heliodoro Gil, que aboga por Trujillo; Enrique Fuentes Carrillo, por Planas, y los Letrados de Oficio del Tribunal Supremo, doctores Evelio Tavío y José de Jesús Portela, designados al efecto como defensores de Sánchez, Duque, Rojas y Méndez.

Cuando el Dr. Zaldívar, tras la lectura de las conclusiones —las del Fiscal pidiendo pena de muerte para todos y las de las defensas, interesando la absolución—, pregunta a los encausados si desean declarar, Rojas manifiesta que se abstiene de hacerlo, amparándose en el derecho que la Ley le concede; y se procede a examinar a Méndez.

LO QUE DIJO FEDERICO MENDEZ

Niega las acusaciones que se le formulan por el Fiscal; nunca intervino en asuntos obreros, sino Arturo Betancourt y Salvador Vaquero, ya fallecidos. Nada sabe de la muerte de Bruzón y Yalom, cuya suerte ignora, así como quiénes fueran los que los mataran, recordando solamente que en aquella época se detuvo al líder obrero Montero, que fué puesto en libertad. En esos tiempos, año de 1927 a 1928, era Jefe de la Policía Nacional el General Pablo Mendieta Montefur y él era Experto ya, pero no intervino, dice, en ningún hecho delictivo, nunca hizo servicios especiales en la Cabaña ni obedeció a órdenes de Trujillo, que no se las podía dar. Agrega que en el informe que él rindió sobre el sujeto que apareció muerto entonces, él aseguró, como producto de sus investigaciones que se trataba de un griego limpiabotas que trabajaba en la calle de Mercaderes, siendo reconocido por su socio, aunque no recuerda el nombre ni puede precisar quién sea; ésto en cuanto al encontrado en Guasabacoa, pues en cuanto al brazo que se halló en el vientre del tiburón, no practicó investigaciones, no sabiendo nada en relación con las víctimas de la dictadura que eran arrojadas a la bahía para ser pasto de los tiburones y recordando que en su informe él dijo que el matador del griego era un tal Matanzas, por cuestiones de contrabando; nada sabe tampoco de la prohibición que hizo Machado, a raíz del hallazgo del brazo en cuestión, de que se pescaran tiburones.

ESTABA PROTEGIENDO A HERRERA

Joaquín F. Duque es el segundo procesado que declara; durante su declaración fué objeto de repetidas preguntas del Presidente Dr. Zaldívar, al objeto de que aclare bien el procesado quiénes fueron sus jefes en la Provincia de Santa Clara, en qué años él estuvo destacado allí y quién y cuándo lo destinaron a la Habana.

Dice Duque que él logró, por mediación del ex-Comandante Trujillo, al que conoció en dicha provincia, que lo trasladasen a la Capital, donde fué destinado a proteger la persona del General Alberto Herrera, ex-Jefe del Ejército, pero esa era su sola misión, no habiendo detenido a nadie durante su expresado desempeño, y menos matarlo. Tampoco estuvo en la Cabaña para servicio alguno ni recibió órdenes de Trujillo, pues éste no se las podía dar. Añade que nunca estuvo a las órdenes del ex-Capitán Manuel Crespo; que no conoce a Planas, que siempre estuvo a las órdenes de Herrera; que no pertenecía a Atarés, sino que cobraba por esa Fortaleza, ya que puede ser dentro de la organización militar que sea un miembro de las fuerzas armadas destinado a un lugar, en comisión y cobrar por otro.

ERA EN EL CUARTEL DE SAN AMBROSIO

Francisco Planas expuso que él nunca tuvo que ver con el Castillo de Atarés, ni con Crespo; ya que siempre trabajó en el Cuartel de San Ambrosio, donde radicaban las oficinas de administración del Ejército, siendo jefe del departamento, primero el Brigadier Semidey y después el Brigadier Caballero; allí prestó servicios durante doce años; conoce a Trujillo de vista, a Sánchez, de haberlo visto tres o cuatro veces y a Duque y a Rojas, en la prisión actual que guardan en la Cabaña. Nada sabe de la desaparición de Yalom y de Bruzón y no se explica las acusaciones que le hace Arturo Nespereira. Nunca obedeció a órdenes del ex-Comandante Trujillo.

LAS AGITACIONES COMUNISTAS

El exComandante Santiago Trujillo declara a continuación; recuerda que los Cuerpos de Policía recibieron órdenes para prevenir el orden durante la visita de Mr. Coolidge a la Habana con motivo de la celebración de la Sexta Conferencia Pan-Americana, pero esas disposiciones, —añade—, fueron las usuales, como se dan ahora, sigue diciendo, en que los comunistas pregonan alteraciones por medio de pasquines y proclamas, pero, —continúa diciendo,— ya por experiencia se sabía que el día en que ellos, los comunistas, anunciaban que iban a provocar más desórdenes, como en el primero de Mayo, era cuando la tranquilidad más absoluta reinaba.

DICE QUE CUTILLAS LO AMENAZO

El último procesado en declarar es el ex Sargento Sánchez. Dice que llevaba veintiocho años en el Ejército, al cual perteneció hasta el día 10 del pasado mes, habiendo sido trasladado a la Habana, desde Santa Clara, en 1925 y destinado a las órdenes de la familia de Machado, por lo que no tenía que obedecer órdenes de Trujillo, sino de dicha familia.

Relata que el disgusto con el ex Sargento Duque fué por una tontería, por discusiones en el juego de dominó, pero que de todas maneras nunca fueron grandes amigos ni compañeros en crímenes.

Refiere que son falsas las acusaciones que se le atribuyen y que figuran en el sumario que instruyó el Teniente Cutillas, Juez Militar entonces y que actuó a raíz de la caída de la dictadura; que Cutillas le arrancó esas acusaciones contra Duque y los demás y la confesión de ser él el autor de varios crímenes, amenazándolo con revólver, ametralladora y otras armas más y aprovechando que estaba enfermo. (El ex Sargento Sánchez, como se recordará, a los dos días de la caída del régimen intentó suicidarse en el Castillo de la Fuerza, haciéndose un disparo en la cabeza con el revólver de Reglamento que portaba, quedándole una cicatriz en la parte derecha de la cabeza). Siguió diciendo que Cutillas es el autor del asesinato de más de setenta haitianos en el año de 1917, durante el Gobierno del General Menocal, en Oriente.

LO QUE DICEN BARRERAS Y BARROSO

Comparecieron, tras un receso prolongado los doctores Antonio Barreras y Manuel Barroso, ex Directores del Necrocomio, que reconocieron el brazo hallado en el vientre del tiburón y el cadáver encontrado en Guasabacoa. Respecto al primero, que observaron, en su misión de Médicos Forenses, en los comienzos del mes de marzo de 1928, afirman que la persona fué muerta del cuatro al cinco de ese mes, pues estaba en perfectas condiciones, a pesar de haber sido atacado por los tiburones, pudiendo comprobar que pertenecía a un hombre blanco, al parecer extrajero, como de 28 a 30 años, y obrero mecánico. Respecto al cadáver hallado en Guasabacoa del 14 al 15 de marzo de dicho año, observaron que estaba descompuesto, y que la muerte databa de diez o doce días atrás, por lo que se pued asegurar que los dos fueron muertos el mismo día.

El brazo en cuestión vestía la manga del traje y la de la camisa y el cadáver de Guasabacoa aparecía con el cráneo destrozado; éste no pudo ser identificado, pero sí aquél. En cuanto al hierro con que aparece haberse dado muerte a Yalom y Bruzón, pues se trataba de un cuerpo contundente, dicen que puede haber servido para el crimen, aunque, en realidad, agregan, es sumamente pesado.

LA VECINA DE CLAUDIO BRUZON

Manuela Pérez, vecina de Claudio Bruzón, expuso que éste desapareció misteriosamente el 13 de enero y, posteriormente, fué reconocido el brazo hallado en el vientre del tiburón como de su pertenecia, al igual que la manga de su saco y de la camisa.

EL QUE PESCO EL TIBURON

Se nombra Angel Prado y se dedica a esa pesca; nada sabe del crimen, sólo que en el vientre del cetáceo que él pescó fué hallado el brazo de Bruzón. Y recuerda que con ese motivo u otro, el Gobierno de Machado prohibió la pesca citada.

LAS ACUSACIONES DE NESPEREIRA

El Capitán retirado de la Policía Arturo Nespereira, declara a continuación, haciendo las imputaciones a Sánchez que mencionamos al comienzo y que se hacen constar en acta, a solicitud del doctor Lavín, a los efectos indicados.

Dice Nespereira, además, que de sus investigaciones estima culpable del crimen que se ventila, a Sánchez, el cual se jactaba de él y de otros varios y que hay un Vigilante de la Policía Nacional que prestaba entonces servicios en Palacio y que no desea declarar, que sabe y vió cuando Sánchez llegó a Palacio y recibió instrucciones de Machado para el asesinato de Yalom y Bruzón, y que el referido Sánchez fué presa de un ataque de pulmonía por haber tenido que cruzar la bahía de noche y que regresó a Palacio después de más de un mes de ausencia y relató el asesinato del español y el polaco, mencionando a Planas como su compañero del delito.

Nespereira, con el civismo que le caracteriza y la seguridad de un fiel investigador expone al Tribunal que así como Duque, aunque cooperó con Trujillo es inocente de este crimen, Sánchez en varios otros y que Planas no tiene más antecedentes que el dicho de Sánchez.

Dice que a Yalom y Bruzón los detuvieron los Expertos, los llevaron a la Jefatura de Policía, después a la Primera Estación y de ahí a la Cabaña, de donde los sacaron para asesinarlos.

Asegura que Sánchez siempre obró por órdenes de Machado, a cuyo servicio estaba y que siempre sirvió a todos los Gobiernos, como antes decimos; teniendi fama de criminal, a tal grado que cuando fué asesinado Acea, antes del Gobierno de Machado, se jactó de haberlo hecho, a pesar de no ser cierto, pues aunque estaba destinado para cometer el crimen, el Teniente Ducungé que también lo estaba, se le adelantó y lo mató.

En cuanto a Trujillo no puede hacerle acusaciones y expone que el hecho de deberle la vida a dicho ex Comandante no le exime para que si tuviera la seguridad de que hubiere cometido crímenes lo acusara también, con el mismo civismo que a Sánchez, «porque el castigo de los culpables hará que no se repitan en Cuba esos hechos bochornosos».

Hoy seguirá el juicio, a las dos de la tarde.

Propaganda en pro de la esbeltez de la mujer, en E. U.

Una profesoras de cultura física inglesa se dirige a Norteméricа a laborar

LONDRES, junio 4. (WP)—Ha causado gran expectación en los círculos médicos locales la partida de Louise Irwing Young, joven inglesa experta en cultura física para propagar en los Estados Unidos métodos para adelgazar.

La silueta delgada se ha puesto grandemente en boga en los últimos tiempos, y ha dado lugar a que los médicos ingleses estén haciendo una campaña violenta a fin de restarle popularidad.

Miss Irving dijo a un agente de la WP. que ella esperaba enseñar a las jóvenes americanas a rebajar su peso, sin tener que recurrir a ejercicios físicos fatigosos ni a una dieta extrema.

En Inglaterra se lleva a cabo una campaña similar. Se ha anunciado una competencia de esbeltez para el verano próximo, la cual se celebrará en Hyde Park, en la cual se comparará la esbeltez de las americanas con la de las inglesas.

En algunos círculos de aquí se dice que el celo contra la proverbial elegancia de la silueta de las jóvenes americanas ha sido la causa de estas actividades entre las mujeres británicas.

PALACIO

COMISION DE VETERANOS

Una comisión de Veteranos de la Independencia, de la que formaban parte los señores Peña, Sardiñas y Schweyer, coroneles del Ejército Libertador, acudió a Palacio con objeto de entrevistarse con el Presidente de la República para solicitar la modificación de la escala, recientemente acordada en el pago de las pensiones veteranistas.

Asimismo desean los comisionados se les conceda el hospital «Lily Hidalgo» para asistir a los veteranos, pues en el hospital «Calixto García» carecen de medicamentos y atenciones.

LA CUESTION TELEFONICA

Una comisión de empleados de la Compañía de Teléfonos estuvo en Palacio para entrevistarse con el Presidente de la República en relación con el problema de huelga que existe en dicha empresa.

Figuraban en la comisión los señores W. del Río y Gastón, este último designado interventor en la empresa.

LA ADUANA DE SANTIAGO DE CUBA

El señor Illa, administrador de la Aduana de Santiago de Cuba, fué a Palacio acompañado del doctor A. Ganivet, abogado de aquella ciudad.

Negó el señor Illa que en la aduana de Santiago se hubiesen producido irregularidades administrativas, como se ha publicado. Sólo ocurrió—dice el señor Illa—que los empleados han contribuido con sus sueldos a la adquisición de materiales para las oficinas.

Añadió el señor Illa que la aduana ha recaudado en el mes de mayo la suma de 208.000 pesos, cosa que sólo ocurrió en igual fecha de 1930.

PALABRAS REITERADAS DEL PRESIDENTE

Con el Jefe del Estado conferenciaron ayer largo rato sobre cuestiones del Turismo los señores Guillermo Belt y Raúl de León.

Hablando después con los periodistas los señores León y Belt, al terminarse la entrevista, manifestaron que el Presidente Mendieta les había reiterado estas palabras:

—En diciembre se celebrarán elecciones para la Constituyente. De no ocurrir de ese modo renunciaría la Presidencia.

Figuran entre los comprometidos Ildefonso Alvarez, un exteniente y el hijo de un exrepresentante

Un grupo que viajaba en un camión de Obras Públicas irrumpió en el Despacho del Sr. Recio Adan, haciendo fuego, matando a éste e hiriendo gravemente a los amigos que le acompañaban

CAMAGUEY, junio 4. DIARIO, Habana.—Encontrándose celebrando un cambio de impresiones en su despacho de la Jefatura de Obras Públicas del Distrito de Camagüey, el Jefe del mismo, señor Serapio Recio Adán, con los altos empleados del Departamento señores José Alvarez Bigas, Luis Alvarez Pargas, Odilio Olazábal Montejo y Ubaldo Quesada, irrumpieron en el local cuatro individuos, los que dispararon sus revólvers contra dichos señores, resultando muerto Recio Adán, y gravemente heridos los demás.

Inmediatamente fueron trasladados Quesada y Pargas a la Casa de Socorro y los demás heridos al Hospital.

En la casa de Socorro fué asistido Quesada por el doctor Fortún, apreciándole una herida en el lado izquierdo del tórax; y Olazábal, de una herida en la región lumbar, interesándole el riñón y a Pargas de una herida en la región supra-clavicular derecha y otra en la región lumbar, con síntomas de paraplegia.

Bigas, presentaba una herida a sedal en la región frontal.

Recio Adán, falleció a consecuencia de la intensa hemorragia interna que le produjo la herida recibida en la región torácica.

LO QUE DICE UN TESTIGO

Baldomero Olazábal Torres, testigo presencial de los hechos, declaró que los agresores eran comandados por Ildefonso Alvarez (a) «Bayoyo», Administrador del Acueducto y los demás son empleados del mismo, y que llegaron allí en un camión perteneciente a la cuadrilla del Departamento. Otros empleados declararon en igual forma.

EL SUPERVISOR LES HABIA OFRECIDO GARANTIAS

El Supervisor militar, teniente Orive Valdés, dijo que estando enterado por noticias llegadas a su poder de los acontecimientos que iban a ocurrir, previno a Recio, ofreciéndole garantías, las que rehusó. Que cuando se dirigía al Cuartel al pasar el puente «La Caridad», observó un camión de Obras Públicas, tripulado por varios obreros, no dándole importancia; supone que estaban vigilándolo.

La noticia del suceso, al ser conocida, llevó numeroso público al Hospital y a la Casa de Socorro.

LAS AUTORIDADES

El Gobernador, el Alcalde, el Jefe del Distrito y distinguidas personalidades acudieron a interesarse por los heridos. Al conocerse la muerte del señor Recio Adán, el Alcalde ordenó izar la bandera en el Ayuntamiento, a media asta, suspendiendo las audiencias.

SUSPENDIDO EL MEDICO DE GUARDIA DE LA CASA DE SOCORRO

El Alcalde suspendió de empleo y sueldo al doctor Casas, que correspondiéndole estar de guardia en la Casa de Socorro, no se encontraba en ella cuando llevaron los heridos, siendo éstos atendidos como dejamos dicho, por el doctor Fortún.

El Juzgado de Instrucción instruye las diligencias sumariales.

DETENIDOS LOS PRESUNTOS AUTORES

Han sido detenidos como presuntos autores Eliodoro Tía, Francisco Goenaga, ex teniente de la Policía, y Oswaldo Arteaga. Se han librado órdenes de detención contra Ildefonso Alvarez (a) «Bayoyo».

OCUPADA LA JEFATURA MILITARMENTE

A consecuencia de estos lamentables sucesos, la Jefatura del Distrito de Obras Públicas ha sido ocupada militarmente.

El hecho ha causado gran sensación en esta ciudad.—**Lechuga**, corresponsal.

FUE CAPTURADO ILDEFONSO ALVAREZ

CAMAGUEY, junio 4. DIARIO, Habana.—Esta tarde fuerzas del Ejército capturaron a Ildefonso Alvarez, conocidopor «Bayoyo», señalado como el principal autor de la agresión al señor Serapio Recio Adán y otros en la Jefatura de Obras Públicas de esta ciudad. Iba acompañado de Pedro Roldán y también de Carlos Arteaga, siendo internado en el cuartel. Muchas detenciones se llevarán a cabo con motivo de los tristes sucesos.

COMO SIGUEN LOS HERIDOS

Los heridos continúan en el mismo estado, excepción de Alvarez Pargas, que parece morirá también.

LOS QUE SON ACUSADOS

Odilio Olazábal declaró ante el Juzgado que el antes citado «Bayoyo» fué quien dió muerte a Recio, y que Carlos Arteaga Vilató, Oficial del Juzgado de Primera Instancia e hijo del ex representante conservador Juan Arteaga, agredió a Quesada.

PARECE QUE HAY DESFALCO

Circuló el rumor de que la Caja de la Pagaduría de Obras Públicas está desfalcada y que fué lo que motivó la tragedia.

Por ello han sido detenidos Adalberto Cebrián, Pagador, y Godals, Jefe de los Inspectores. Las autoridades continúan investigando.— **Lechuga**, corresponsal.

INTOXICADA GRAVE

En el Hospital Municipal fué asistida anoche, Ana Vázquez Ruiz, de 18 años y vecina de Pocito 2, de graves síntomas de intoxicación, que sufrió al ingerir formol por estar aburrida de la vida.

El comercio de Bayamo solicita datos de la ley

La Cám. de Comercio dirige una solicitud al Comité de las Corporaciones Económicas

Los señores G. Revuelta y S. Alfonso, como Presidente y Secretario, respectivamente de la Cámara de Comercio Industrial Bayamo, Oriente, en nombre de esa Corporación, se han dirigido al Presidente del Comité Conjunto de Corporaciones Económicas, exponiéndole distintos tópicos respecto a los trabajos que se vienen desarrollando en la Habana y cerca del Gobierno por el citado Comité.

En la imposibilidad de dar a conocer la comunicación en toda su extensión publicamos sus párrafos más esenicales, que dicen así:

«Muy plausible y conveniente es, que se hagan cuantos esfuerzos sean necesarios porque se llegue a obtener algún día, que las Clases Vivas del País, sean oídas en su incesante clamor de querer tomar parte en la Fiscalización Oficial, tanto pr su capacidad y conocimientos en materia tributaria, como esencialmente por la práctica.

«Seguramente no se hubiera llegado al extremo de desesperación casi como se halla el Comercio, si sobre él no existieran recargados tantos impuestos inconsultantemente legislados, como se ha podido comprobar improcedentes e inadecuados, recogiendo hoy su resultado con la desconcertación oficial, que no sabe, ni encuentra modo, ni facilidad ni de qué manera implantar una tributación, que cubra las necesidades de la Nación, sin lesionar intereses que puedan producir protestas justificadas.

«Se hace necesaria la implantación de una Legislación Fiscal más armonía con la situación difícil presente; más científica y de positivos resultados hasta hoy negativos y para evitar y también abolir por completo, la facilidad existente del clandestinaje y ocasión propicia para los poco escrupulosos que trabajan y quieren estar siempre al margen de la Ley, contando con la influencia oficial, procedimiento que sólo ofrece la competencia y posibilidad del fraude al Tesoro abiertamente.

«De ahí la necesidad de crear si posible fuera el solo UNICO impuesto y directo desde su procedencia, en forma y manera aceptable y NO RECARGAR aún más y en modo alguno, la pesada e insostenible carga que ya sobre los hombros del comercio, hoy pesa.

«A todo esto se puede llegar y satisfactoriamente, si se consiguiera el formar un block inexpugnable; una muralla infranqueable; un ejército que por su calidad y cantidad fuera invencible, y formar así UN SOLO FRENTE UNICO, atándose con cadenas irompibles, la variedad y extraordinario número de Corporaciones; Comités; Asociaciones; Federación, etc., etc. de Corporaciones Económicas que actualmente así nominadas funcionan y se mueven con rumbos opuestos y distintos.

«Por todo lo expuesto, deseando hacer estudio y juicio de sus iniciativas que respetamos para luego dictar nuestro humilde, pero sincero VEREDICTO a quien se lo merezca, SE TOMO EL ACUERDO de interesar de Vd. facilite a esta Cámara copia de los PROYECTOS LEYES para nueva tributación o impuestos como para la creación del Patronato Pro-Desocupados, presentados por ese COMITE CONJUNTO DE CORPORACIONES ECONOMICAS que Vd. dignamente Preside, al Gobierno Provisional.»

M.E.C.D. 2016

POR ALGO ES
que la fama de las
Pastillas del Dr. BECKER
para los riñones y vejiga
aumentan cada día.
Cuando se descubra algo mejor para los riñones, lo fabricaremos.

Inventos, Innovaciones y Curiosidades

En todo el Uruguay existen en la actualidad 114 cinematógrafos, de los cuales 62 se encuentran en Montevideo. Las producciones que se exhiben en los mismos se puede decir que son en su casi ttotalidad de procedencia americana, ya que pasan del 85 por ciento.

El Departamento de Comercio de los Estados Unidos ha estimado en siete años y medio el promedio de duración de los automóviles en el país.

—Un grupo de científicos americanos ha declarado públicamente que el promedio de dilatación y contracción de los pulmones es de diez millones de veces por año y que el de palpitaciones del corazón asciende a cuarenta millones.

—Los entomologistas del Departamento de Agricultura de los Estados Unidos han inventado un aparato con el que se pueden atraer y atrapar los insectos que se alimentan del tabaco depositado en los almacenes.

—La producción de petróleo en Polonia ha ido disminuyendo, según lo demuestran las estadísticas, después del año 1909, en que alcanzó su más elevada cifra.

USE MATA-MOSQUITO
KATOL
y dormirá tranquilo, cómodo y sin calor.
AGENCIA:
EL SOL NACIENTE
Obispo 80.

FARMACIA
DROGUERIA
DE
"JOHNSON"
DE TURNO LOS LUNES
Obispo Nº 30 TELEFONO-A-2129.

LA MAYOR
35 EDIFICIOS
700 EMPLEADOS
SARRA
DROGUERIA
ABIERTA TODOS LOS DIAS
TODA LA NOCHE LOS MARTES
A-8026 A-3641

CONTRA LAS AFECCIONES DE LA PIEL
Mitigal
BAYER

FARMACIAS de turno hoy

MARTES

Tte Rey 41 A-8026 A-3641	A-1106
Xenea 59	M-4170
Salud y Gervasio	M-5410
Consulado y Colón M-4640	A-4049
San Miguel y Lealtad ..	U-6743
Aguila y Barcelona ..	M-8510
San José 122	U-2507
Ave. de Menical 113	U-6666
Tejadillo 38	M-5272
Aguila 180	M-5353
Gral. Aguirre 1	M-5557
Concordia y Oquendo ..	U-6841
Infanta y Concordia ..	U-7070
Máximo Gómez 485	M-4128
Ruiz de Luzuriaga 129 ..	M-5249
Compostela 163	M-8821
Avenida de la Independencia y Oquendo ..	U-6380
Bolívar y Muriq. M-5229	M-1229
A .de la Rep. 203 M-4268	A-7578
Corrales y Cienfuegos ..	M-4819
Manrique y Lagunas ..	M-4231
Máximo Gómez 172	M-5992
Príncipe 19	U-7097
San Nicolás y Rayo ..	A-8188
Infanta y Estrella	U4000
Ave. de la Rep. 217 ..	U-6615
Escobar y Virtudes	M-5020

VEDADO

17 No. 58, entre J e I ..	F-6092
Zapata y B	F-6007
Calzada y 10	F-6262
17 No. 453, entre 8 y 10	F-6193
23 No. 381. entre 2 y 4	F-6127

VIBORA

Tejar 16, Apo. Lawton ..	X-2318
10 de Octubre 600	I-7581
San Francisco y Lawton	X-2316
10 de Octubre esquina a Chaple I-7289	I-7700
Sta Catalina y Luz Caballero	I-7474
Carrera de Managua y Valiente	I-5342
Gertrudis y Tercera ..	X-2777

JESUS DEL MONTE Y SANTOS SUAREZ

10 de Octubre 231	X-2247
10 de Octubre y Santa Emilia I-4473	I-7565
San Leonardo y Flores ..	I-7466

LUYANO

Calle 11 y R. de Cárdenas	X-2525

CERRO

Churruca 16	I-7440
Cerro esq a Patria A-6136	M-5136

NOTA: Este grupo deberá prestar servicio público todo el día y toda la noche de los domingos, días festivos y duelo nacional siguientes: Febrero 11; Marzo 25; Mayo 6; Junio 17; Julio 29; Septiembre 8; Octubre 21; Diciembre 8; Diciembre 25.

HABANERAS

LA MODA ACTUAL

Toda mujer debe tratar de conservar su hogar dentro de todos los requisitos posibles, ya sea en los detalles, en el servicio y en la sociedad de amistades que lo frecuentan. El efecto que se debe tratar siempre de hacerle a éstos, con el aspecto que nos rodea, será agradable y a primera vista llena del calor del afecto. Por eso debe estar la casa amueblada elegantemente con detalles que demuestren el interés que nos tomamos en llenarla de las comodidades adecuadas.

Cualquier mueble que adorne nuestro salón, aunque el estilo sea distinto de los demás, pero que lleve el sello de elegancia que poseen los de **La Moda**, constituirá un detalle chic. Una mesa, por ejemplo, con fina talla formará un armonioso conjunto acompañado de un espejo artístico, llenando cualquier testero del mismo.

No es necesario hacer sacrificios para amueblar su casa con lujo, ese lujo que a veces resulta ridículo, a fuerza de dorados y recargado de objetos de artes como adornos, siendo hoy tan fácil reunir esa sencillez elegante que es la que impera. Es preferible, si no podemos adquirir ricos muebles, obtener lo más necesario para la comodidad dentro del mejor gusto.

Para rodearse de verdaderos muebles elegantes es preciso hacer una visita a la conocida mueblería **La Moda**, en Galiano y Neptuno, donde se encuentran los más finos estilos dentro de todos los precios. En el amplio y moderno salón de exposición que posee, podrá adquirirse todo lo mejor por el precio más bajo.

REGLAS DE COSTUMBRES

Las personas de buen gusto que conocen los encantos de la naturalidad, repudian las expresiones solemnes o amaneradas y hablan sin énfasis.

Muchas frases que la falta de gusto ha introducido en las conversaciones sociales, están desterradas del lenguaje de las personas distinguidas por su educación y por su talento.

En todas las épocas ha habido costumbres ridículas en el lenguaje, pero hay que saber desecharlas. Las personas de buen sentido no las aceptan nunca comprendiendo la obligación en que se está de armonizar, hasta en los más pequeños detalles, con todo lo que hay de bueno y de aceptable en la vida moderna.

METODOS PARA ADELGAZAR

La armonía de la silueta es uno de los factores principales de ese conjunto perfecto que es una mujer bonita. Pero esa armonía no puede lograrse si se tienen unas libras supérfluas que hacen perder el encanto de un vestido.

La única preocupación, la idea fija y constante que tiene la mujer que quiere lucir más joven y bella es adelgazar, conservando la línea. Esto debe lograrse de un modo racional, atendiendo las indicaciones de un médico que sabe los medios o procedimientos que convienen.

Hay libros que tratan de la manera más práctica de rebajar semanalmente una o dos libras de peso, conservando la salud, que muchas veces se pierde por exagerados tratamientos. Las mujeres han visto que es de buen tono estar esbeltas y que su salud es mejor cuando se ha adelgazado sin drogas, haciendo desaparecer todos los síntomas que sin ser enfermedad, propiamente dicha, vuelven la vida casi insoportable.

Pero si es interesante en muchos casos adelgazar, hace falta que se acompañe de un tratamiento, fortaleciendo los tejidos al mismo tiempo y esto sólo se consigue con la electricidad, empleada con juicio.

YA HE COMPRENDIDO...

Yo seré la raíz, —escribí un día— que viviré en tu alma,
y hoy puedo decir más, ya he comprendido
que soy hasta las manos de tu cuerpo
y brújula que marca tu destino.

Y he de tornarme grillos que te aprieten.
si marchas por sendero equivocado
y hasta árbol ser de acogedora sombra
si el luchar te detiene fatigado.

Si grillos, manos, brújula en tu vida
ya soy y savia dentro de tu sangre
y acogedora sombra que convida

¿por qué ese empeño de sentirte fuerte
si de mi amor dimana tu energía
y todo será igual hasta la muerte?

Esther Costales de Verdura.

MENU DEL DIA

Almuerzo	Comida
Cup de mango.	Grape fruit.
Huevos a la alemana.	Sopa de ostiones.
Arroz con pescado.	Pollo a la Villeroy.
Ropa vieja. Platanitos fritos.	Papas al gratin.
Ensalada de col y papas.	Ensalada de frutas.
Dulces secos de huevos.	Pastel de manzanas.

RECETAS DE COCINA

Pastel de manzana

Se unen dos tazas de harina de Castilla con una cucharadita de baking powder, media de sal, un cuarto de taza de mantequilla, otro cuarto de manteca y otro de agua fría.

Se les pasa el rodillo varias veces y entonces se forma la parte de abajo del pastel sobre un plato, se le pone las manzanas que habran sido hervidas anteriormente en almíbar, cortadas en lascas, cubriandose con la otra parte de la masa. Se coloca al horno hasta que este dorado.

M. R. de FONTANILLS.

SE PRACTICA ALTA CIRUGIA EN LA QUINTA DEPENDIENTES

De alta cirugía se acaba de anotar un triunfo la Casa de Salud de la Asociación de Dependientes del Comercio. Su Presidente, don Avelino González, ha recibido la elocuente carta que damos a continuación:

Dice así:

Estimado señor: Le ruego haga llegar mi profundo agradecimiento y simpatías al Dr. José García Ríos, que me operó en ese Centro el día 20 de Abril, próximo pasado, de gastro-enterostomía retrolcólica posterior, por úlcera del píloro, habiéndose obtenido el alta recientemente. El poder escribirle estas líneas en el día de hoy y el bienestar que estoy disfrutando, lo debo, sin duda alguna, a las maravillosas manos del doctor Ríos, y a la eficiencia de la hospitalización en la Quinta de Dependientes. Ni durante la delicada operación que sufrí, que duró cerca de tres horas, ni durante los días que después necesité para reponarme, sufrí malestar alguno. No pecaría de exagerado si dijese que una grippe me hubiera hecho padecer más que esta operación. Debo agregar que el doctor Ríos me trató con una benevolencia extraordinaria, mostrando cada día mayor interés por mi restablecimiento. Pero iguales elogios debo de hacer de la Quinta en general—que es un sanatorio superior entre los superiores—y de los enfermeros, sirvientes y demás personal administrativo, a quienes guardo también verdadero agradecimiento. Nuestra Asociación de Dependientes del Comercio puede sentirse orgullosa de tener en su sanatorio tan brillante organización y cirujanos de la talla de García Ríos, gloria de la cirugía. Quedo de usted felicitándole, muy afectuosamente, (f) Félix Sarasa, Socio No. 7004. S|c. Falgueras, 10, Cerro.

"Omnibus de Camagüey"
LUJOSOS COCHES PULLMAN «MACK»
(LOS MEJORES DE CUBA)
HABANA — CAMAGUEY — SANTIAGO DE CUBA
Salidas diarias de la Habana, frente al HOTEL «SARATOGA», ... PRADO Y DRAGONES ... ...
A las 5.00 a. m. ..... Directo a SANTIAGO DE CUBA.
A las 7.30 a. m. ..... Hasta CAMAGUEY.
A las 12.30 p. m. .....
A las 4.30 p. m. ..... Hasta SANTIAGO en combinación con «LA CUBANA».
A las 8.00 p. m. .....
Salida de SANTIAGO, directo a la HABANA A las 5.00 a. m.
De CAMAGUEY para la HABANA, desde la nueva Estación «OMNIBUS DE CAMAGUEY»
A las 5 a. m., 9 a. m., 1 p. m., 5-30 p. m. y 8 p. m.
Viaje siempre en nuestros Omnibus son los más cómodos, los más lujosos, los más confortables, los mejores de Cuba.
Para informes y reservación de asientos en la Habana, llame por el Teléfono M-1715.

CRUCIGRAMAS

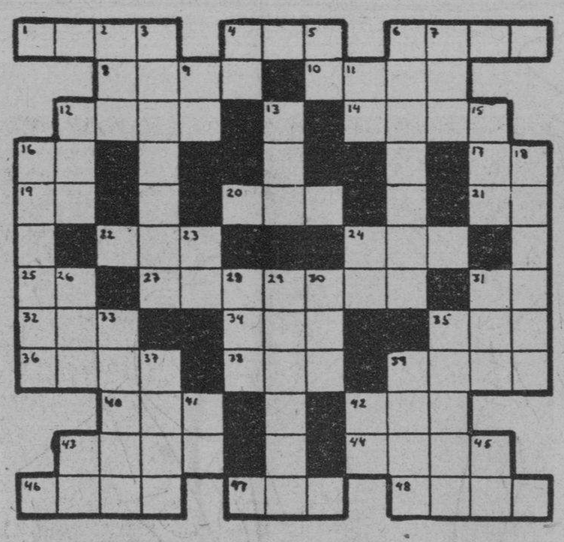

HORIZONTALES

1—Papel o lienzo donde se representa la posición de algún país o terreno.
4—Agarradera.
6—Harina incorporada con agua u otro líquido.
8—Rezar.
10—Tiempo del verbo leer
12—Instrumento destinado para ofender o defenderse.
14—Fruta.
16—Número romano.
17—Pronombre.
19—Montaña de China.
20—Artículo (pl.)
21—Río en la provincia de Lugo.
22—Astro.
24—Novelista francés.
25—Naipe.
27—Tiempo del verbo robar.
31—Nota musical.
32—Nivel.
34—Artículo.
35—Corriente de agua dulce.
36—Epoca (pl.)
37—Flor.
38—Alabanza. (pl.)
42—Una de las primeras ciudades de Judea.
43—De alto precio.
44—Querer, adorar.
46—Tiempo del verbo sisar.
47—Metal.
48—Cocinar.

VERTICALES

2—Preposición.
3—Qué arma.
4—Terminación de infinitivo.
5—Contracción.
6—Meñique.
7—Cocino.
9—Río de Suiza.
11—Interjección.
12—Dueño.
13—Altar.
15—Hijo de Lamec.
16—Tiempo del verbo mimar.
18—Individuo de una sociedad (pl).
23—Artículo.
24—Sociedad de Torcedores.
26—Río de Galicia.
28—Ponchera.
29—Acertar.
30—Villa en la provincia de Zaragoza.
31—Templo en el Japón.
33—Pieza principal de la casa.
35—Impuesto sobre ganados lanares (pl).
37—Nombre femenino.
39—Elevación del terreno.
41—Voz que se usa repetida para arrullar a los niños.
42—Artículo.
43—Número romano.
45—Dios del Sol.

Solución al Crucigrama anterior

S	A	R	A	■	O	■	M	■	C	A	R	A
A	R	O	■	O	R	E	A	R	■	M	I	R
R	I	S	A	■	A	■	T	■	R	O	M	A
T	O	A	■	O	T	R	A	S	■	S	A	R
A	S	■	P	L	E	U	R	A	L	■	R	E
■	■	■	A	R	A	■	M	■	L	I	O	■
C	A	R	O	■	S	I	N	■	M	I	S	A
A	S	A	S	■	I	A	I	■	A	D	A	N
N	A	D	A	N	■	R	■	A	Z	O	M	A
A	D	O	S	A	R	■	L	L	O	R	A	N
S	O	■	■	■	D	A	L	I	A	■	R	A
■	S	O	B	A	S	■	A	S	A	R	A	■

VILLACLAREÑAS

Por ARMANDO MACHADO

SEPTIMA MAÑANA ATENEISTICA

Si grande es el poder de la cooperación, más lo es el de la constancia y del esfuerzo. Cooperación decidida por parte de nuestra sociedad está obteniendo en forma sorprendente el «Ateneo de Villaclara», pero es el premio a su constancia; bien es verdad que lleva por lema su bandera «Sin prisa pero sin tregua».

Consideraciones que vienen a nuestra mente ahora que acamabos de disfrutar de su séptima mañana de «alta cultura», que resultó un acontecimiento social cultural, viéndose la platea del legado de Marta abarrotada de público coonsciente y obteniendo el conferencista, en esta vez Fray Castor Apraiz, Consiliario de la Orden de Cuba, un gran trunfo con su magnífica conferencia «La noche de mil años y su figura central».

Había tal interés en oír en esta victoriosa jornada del Ateneo al Padre Apraiz como conferencista profano, que cuando se dió el toque de inicio del acto ya el Caridad tenía ocupada toda su platea

Y prestigiando el acto tan destacadas figuras como el Alcalde de la ciudad, señor Leopoldo Figueroa; el Padre Pedro Aranguren, de la Orden Franciscana; el Padre Servando, Pasionista; la Comunidad de Hermanas del Amor de Dios, la Comunidad Teresiana, el doctor Severo García Pérez, Catedrático del Instituto; el comandante Justiniano Pedraza, el presidente del Club Rotario, Felipe Sánchez; el presidente del Casino Español, Rafael Antón; los doctores José Antonio Pascual, Antolín García, presidentes de las Secciones Político Morales y de Historia del Ateneo; el director y secretario de la Escuela San Pedro Nolasco. doctor Oscar de Varona y Obdulio Ayala; el poeta Crescencio Rodríguez Rivero, el presidente de los Caballeros Católicos, doctor Oswaldo Rodríguez de la Cruz; el magistrado Carbó. con su distinguida consorte, la poetisa América Bobia de Carbó; el secretario del Gobierno de la provincia, Florentino Martínez; el director de «El Pueblo», Tomás Pedrosa; el director del «Heraldo de las Villas», Ramón de la Paz; el secretario de la Administración municipal, y contador del Municipio, señores Evangelista Yanes y Antonio Vázquez Carreta; el Decano del Colegio Notarial, doctor Pedro Pérez Ruiz; los doctores Ramón Cornide, Valledor y Oscar Esparza, el secretario de la Cámara de Comercio, señor José García Pérez; el letrado consultor del Gobierno, doctor Rafael García Pérez; la directiva Franciscana de Santa Clara; en fin, representativos valiosos de toda Villaclara.

Y nuestras feminas luciendo las últimas variantes de la caprichosa moda, dando una nota de color a la platea.

Inició el acto el señor Justiniano Pedraza, dando las gracias al selecto auditorio por su asistencia y manifiesta que el doctor Pascual tendría a su cargo la presentación del conferencista.

Inolvidable será esta mañana para el doctor Pascual, pues escuchó la ovación constantemente tras de sus palabras.

Se refirió a la labor del Ateneo, dijo de la civilidad de Villaclara, pidió aplausos para Vicentica Artime de Fernández que sabía unir las labores de la caridad con las de la cultura, esbozó la personalidad del Padre Apraiz y con consideraciones sobre la hora actual y la labor de San Francisco, terminó su inspirada oración.

Entre aplausos inició su labor el Padre Castor Apraiz dando lectura a su magnífico trabajo «La noche de mil años» y su figura central donde mostró amenidad y sapiencia. Una hora mantuvo el interés del auditorio a su trabajo demostrativo de su gran cultura y al terminar el plauso fué unánime.

Muy felicitado el Padre Apraiz por todos.

Séptima jornada gloriosa ha sido ésta del Ateneo, por lo cual no queremos terminar estos renglones sin felicitar al alma de ese organismo, el modesto Sergio R Alvarez.

UNA REUNION

Se efectuó en los salones del Liceo con objeto de proceder a su reorganización.

La candidatura triunfante fué la siguiente:

Presidente, Tomás Solveira.
Vices: Rafael Octavio Pedraza y Olivio Lubián.
Secretario: doctor Rafael García Prez y vice, Jesús Velasco.
Tesorero: Joaquín Tristá.
Vocales: doctor Manuel Ruiz Miyar, Joaquín García, Pedro Pablo Pérez, doctor Serafn Fernández, doctor José D. González, Leopoldo Figueroa, Generoso Vieties, Aurelio Ruiz, Manuel Fernández y Rafael Orizondo.

TRIUNFO PROFESIONAL

Grande el del doctor Olivio Lubián, la gran cuchilla.

En la Clínica San Rafael sometió a difícil operación a la graciosa femina Antonieta Gómez Coullard y ya está en franco período de restablecimiento

Muchas visitas recibe en la clínica la interesante damita y como visitas, flores.

CINCO LESIONADOS A CAUSA DE TEMPORALES EN COMARCAS CHILENAS

VALPARAISO, junio 4. (AP.)—La tempestad de viento que asoló la ciudad de Barranca, ocasionó un derrumbe en el que resultaron cinco personas lesionadas. Esta tempestad, que ha puesto en peligro los barcos surtos en bahía, se ha dejado sentir en la parte sur, mientras que en la parte norte, hasta Coquimbo, caen grandes aguaceros.

CONSUMO DE AZUCAR EN LOS ESTADOS UNIDOS

NUEVA YORK, junio 4. (AP.)—El consumo de azúcar en los Estados Unidos durante el mes de abril consistió en 413.773 toneladas largas de crudo contra 516.389 el año pasado, según informan Dyer and Company.

En los primeros cuatro meses de este año el consumo ha sido de 1.707.716 toneladas contra 1.790.032 en el mismo período del año pasado.

SOCIEDADES ESPAÑOLAS

Dentro de breves días estará en actividad la Radioemisora Astur

Al número de doscientos ascienden ya los nuevos socios y las bajas levantadas en los días laborables del presente mes de junio, según nota facilitada por el Negociado de Altas y Bajas de la Secretaría del Centro Asturiano, en el que se registran como su nombre lo indica la estadística de los que pertenecen al Centro Asturiano, los que ingresan en él, los que reingresan recuperando sus números y antigüedad y los que dejan de pertenecer al mismo.

De estos doscientos asociados de ambos sexos que se han obtenido en el presente mes de junio, ciento treinta y tres corresponden al sector masculino, cincuenta y seis al sector femenino y once son las bajas levantadas.

Y esta cifra sólo demuestra entusiasmo social, labor de la Sección de Propaganda, cooperación que le brindan los socios.

Y si a todo esto se añade que dentro de breves días comenzará el concurso industrial a favor del Centro Asturiano, y que con este concurso se inaugura la estación C. M. A. H., que es la Estación del Centro Asturiano de la Habana, vocero del aire que servirá para que la Sección de Propaganda se encuentre en continuo contacto con sus asociados durante todos los días y por diversos motivos, podemos anticipar que al finalizar el año la Sección, gracias a este máximun de esfuerzo colectivo de ella y a la asistencia que han de prestarle los asociados sin distinción de matices ni de nacionalidades, rebasará la cifra que se ha propuesto.

Ya se dijo al principio del año que la Sección se lanzaba a la inmensa tarea de obtener cincuenta mil socios, cifra que se traduce en mayores beneficios sociales, en ampliación de servicios de toda índole, puesto que el Centro Asturiano, con un sentido práctico de su labor y de las causas que han motivado su fundación, no capitaliza, antes bien, todo lo invierte en mejoras sociales y éstas son y no pueden ser otras más que las de facilitar a los asociados la mayor cantidad de servicios.

Esperemos, pues, la nueva modalidad de la Sección de Propaganda, que ahora se propone captar al asociado por todas partes, por su labor, por la prensa, por el radio y por diversos actos que llevará a efecto hasta que finalice el presente año de 1934.

JUNTAS PARA HOY

CLUB LUARQUES: Junta de la Sección de Propaganda a las ocho y media de la noche en los salones del Centro Asturiano.

CENTRO GALLEGO: Junta de la Sección de Bellas Artes, por la noche, en el palacio social.

«PRO-RENOVACION DEL CENTRO GALLEGO: Junta de la Directiva en Monserrate 125, altos, a las ocho y media de la noche.

TENDRA MUCHOS ALICIENTES LA FIESTA DE LA JUVENTUD

Ya faltan pocos días para la celebración de la fiesta de Juventud Asturiana, fiesta grande, llena de alicientes, para la que existe un entusiasmo indescriptible por parte de todos los socios de la Juventud Asturiana y por parte de la enorme legión de simpatizadores con que la Juventud cuenta.

El anuncio de las orquestas que interpretarán los bailibles ha sido motivo de aumento en la demanda de entradas para esta fiesta de Juventud Asturiana, que como ya se ha dicho, serán en todos los jardines de la cervecería «La Tropical», el día 17 del presente mes de junio.

A medida que transcurren los días los socios se entusiasman más y puede decirse sin que ello constituya una hipérbole que esta fiesta de Juventud será la fiesta más formidable que se ha celebrado y que se celebrará en el presente año.

El Casino Español de Cárdenas se dispone a celebrar una gran fiesta Pro-Resurgimiento Social

El Casino Español de Cárdenas se dispone a avanzar en su jornada magnífica El ciclón de aquel memorable mes de Septiembre hubo de causar grandes destrozos, tanto en el Centro Social como en el Sanatorio. Las atenciones más perentorias para la reparación de la Casa de Salud, fueron con grandes esfuerzos salvadas, mas no así las del Casino. La Sección de fiestas tomó la iniciativa de celebrar un Festival, cuyo fin benéfico está destinado a reparar el Centro Social y con ello a dar comienzo a reuniones, veladas, etc.

Este Festival se piensa ofrecer en los terrenos de la Quinta Asturiana, rincón emotivo que en esta ciudad poseen los astures, ya que en los salones del Casino se hace casi imposible. Se pensó en los comienzos dar este Festival los días 2 y 3 de junio, mas por la inclemencia del tiempo se ha pospuesto para los días 9 y 10. El día 9 comenzará el Festival a las 7 de la noche. El 10 habrá una gran jira que empezará con el almuerzo a 30 centavos el cubierto. Para ambos días habrá infinidad de atractivos como son: CARRERAS DE CABALLOS, TIRO DE BOLAS, TIRO DE ARGOLLAS, TIRO AL CHINO, infinidad de kioskos. En el Patio Andaluz, será servido un finísimo chocolate con churros (propio de las verbenas del terruño.) Todos los precios serán completamente populares.

CUADRO DE HONOR DE LOS ALUMNOS DEL Ctro. GALLEGO

Publicamos a continuación la relación de alumnos de ambos sexos de las clases graduadas del plantel «Concepción Arenal», que por su conducta y aplicación durante el mes de mayo han merecido figurar en el cuadro de honor de dicho plantel:

NIÑAS: Carmen Reádigos González, María Rouce Mumañy, María Pena Rama, Hortensia Otero Rama, Rosa Gamallo Míguez, Juana Gamallo Míguez, Celsa Blanco Bencome, Rosa Guimerá Llópiz, María Lydia Legaspi, Caridad Alonso Fernández, María Losada Delgado, Olga Menéndez Boo, Carmen Souto Vázquez, Olga Gómez López, Margarita Iglesias Rodríguez, Hortensia Salgado Feal, Esther Salgado Feal, Alicia Vede González, Raquel del Riego Ramos, Teresa Rodríguez Pérez, Victoria Rodríguez Fouce, Catalina Ogazón Novelle, Irene Seara Pazos, Mercedes Rey Martel, Blanca Cao Teijeiro, Raquel Delgado González, Delfina García Antón, Mercedes Picos Hermida, Pilar Pita Sardiñas, Odmara Gutiérrez Delgado, Josefina Fernández González, Josefina Pedrido Ledo, Carmen Fandiño Andrés, María Luisa Eiriz Eiriz, Josefina González Rodríguez, Carmen Fernández Alvarez.

NIÑOS: Ernesto Rivas Alonso, Antonio Carrodeguas, Julio López, David Taboada, Agustín Plasencia, Herminio López, José Romero López, Basilio Piaski Piaski, José Manuel Quintela Lastra, José Rodríguez Díaz, Antonio Fernández Rodríguez, Manuel García García, Orlando Vázquez Mijón, Alfonso García Plasencia, Ricardo Blanco Bencome, Miguel Lebredo López, Luis Arias Quevedo, Javier Cerecedo Barrios, Manuel Vales, Raúl Rubal, Ignacio González, Federico Trasorras, Ramón Vázquez, Francisco García González.

NOTA DE DUELO

En la tarde de ayer a las cuatro y media, recibió cristiana sepultura en la Necrópolis de Colón, la señora Valentina Pérez, Viuda de Salas, cuya desaparición lloran sus amistades y cuya vida fué ejemplarmente virtuosa.

El acto del sepelio fué una sentida manifestación de duelo por parte de sus amistades y relaciones sociales. Figuraron en él numerosos elementos de la Asociación de Dependientes del Comercio de donde es Vocal el señor Eduardo Salas hijo de la extinta. Numerosos compañeros de Directiva acudieron junto al señor Salas en tan tristes momentos.

Llegue nuestra expresión de sincera condolencia al señor Eduardo Salas, nuestro estimado amigo, a sus hermanos Rosendo, Manuel; a sus hermanas Amelia, Maximina, Isabel y Ernestina, que sufren la pérdida irreparable de l aque les diera el ser, y que no obstante su avanzada edad de 75 años constituía el centro amado de la respetable familia.

Descanse en paz doña Valentina Pérez, viuda de Salas.

DOS MIEMBROS DE LA LEGACION DOMINICANA EN E. U., SE AHOGARON

ANNAPOLIS, junio 4. (AP.)—Agustín Acevedo Feliu y Erskine McGuire, pertenecientes a la Legación de Santo Domingo en Washington de la cual el primero era secretario, perecieron ahogados hoy en esta playa, mientras se bañaban.

NOTICIAS IMPORTANTES PARA LOS NATURALES DE COAÑA

La directiva de la sociedad astur «Naturales del Concejo de Coaña» ha remitido a todos sus asociados la siguiente circular, que publicamos gustosos por tratarse en ella de importantes asuntos. Héla a continuación:

«Las circunstancias emocionantes por las que durante varios meses ha atravesado este país, ocasionando con ellas la carencia de trabajo, han sumido a muchas paisanos nuestros en la miseria; si esto no fuera poco, la Ley de Naturalización del Trabajo, ha dejado en triste situación a estimados coasociados, siéndoles muy difícil cumplir con puntualidad el compromiso que voluntariamente han adquirido al pertenecer a NATURALES DEL CONCEJO DE COAÑA.

«La Directiva, con muy buen juicio y como caso excepcional, habida cuenta de lo antes expuesto, acordó conceder una AMNISTIA A TODOS LOS ASOCIADOS QUE ADEUDEN RECIBOS CON ANTERIORIDAD AL EXTENDIDO EN ABRIL.

«Por lo tanto, el Sr. Cobrador, cuando pase en este mes a cobrar las cuotas sociales, sólo presentará los recibos de Abril, Mayo y el del mes en curso.

BANQUETE DE ASOCIADOS

«Es necesario disipar en parte las penas y sinsabores. El espíritu requiere también alegre esparcimiento. De ahí que por acuerdo de la Junta General, este año, el domingo 12 de Agosto en los jardines de la TROPICAL, todos los asociados, mediante la prsentación del recibo del mes de Julio, disfrutarán del BANQUETE, y por la tarde de la clásica ROMERIA al estilo de Coaña.

«Asociado, no olvide que NATURALES DEL CONCEJO DE COAÑA, siempre que compoblanos carentes piden a sus puertas, se les ayuda; contribuya a propagar las obras humanitarias realizadas.»

LOS NAT. DE EL FRANCO, DARAN UNA FIESTA EN JULIO

La Directiva de la entusiasta sociedad «Unión Naturales del Franco» en sesión celebrada el día 28 de mayo ,tomó varios acuerdos, entre ellos el de socorrer varios socios que se hallabn en situación dificilísima.

Se aprobó el balance de tesorería que demuestra el entusiasmo con que los franquinos laboran para engrandecer su querida sociedad.

Se tomó, por unanimidad, el acuerdo de celebrar su acostumbrada Jira Social el día 15 de Julio en la Finca «Bastién», Vedado.

Todo el que se interese por asistir a la fiestona de los franquinos puede dirigirse, personalmente o por escrito, al señor Amador Iglesias, calle Prensa número 16, Cerro, el que con gusto separará los cubiertos que se le indiquen.

GRAN BAILE EL SABADO, EN EL «PALACIO DE VILLALBA»

Continúan laborando con inusitado entusiasmo los muchachos del Club Imperial para que la fiesta que celebrarán el próximo sábado en los salones del Palacio de Villaba, Egido número 2, culmine en rotundo éxito para la Sección de Fiestas de dicho Club, que preside el señor Manel Piedra Blanco.

Se está combinando un programa musical máximo, el que interpertarán varios conjuntos musicales, significándose entre ellos Belisario López y su orquesta y el septeto Nacional. Los otros conjuntos serán también de primera categoría, pues bien sabe el elemento bailador que en las fiestas del Club Imperial siempre reina la buena música.

El precio del servicio de guardarropía, Cuarenta Centavos, está al alcance de cualquier fortuna, siendo gratis la entrada para las damas.

CAJA DE AHORROS Y BANCO GALLEGO, S. A.

Aviso importante a los señores accionistas

Por acuerdo del Consejo se les hace saber, haberse ampliado hasta el 15, inclusive, del mes en curso, el término para inscribirse en el Registro de Accionistas, a los efectos de poder tomar parte en las próximas elecciones como elector o elegible, y que, a tenor del artículo 54 del Reglamento Social, con quince días, por lo menos, de anticipación al 15 de Julio próximo, en que habrá de celebrarse la elección de la mitad del Consejo que le ha correspondido cesar, formada por los señores VICE DIRECTOR, Antonio María Souto Peña; SECRETARIO, Lcdo. José López Pérez; VICE TESORERO José Fernández Mirás; VICE INTERVENTOR Esteban Román Aragoneses; los siete **Consejeros**, Jesús María Bouza Bello; Manuel Cabaleiro Vilaboy; Manuel Guzmán Fernández; Jesús Barros Alvarez; José María Candia Nécega; Angel Llorach Miranda; Manuel Arnaldo y los tres **Suplentes** Fermín Méndez Alvarez; Francisco Carracedo Sanmartín; José Ramón Rey Rodríguez; y en la que también habrán de elegirse los Consejeros que hayan de integrar para el próximo año social, las Comisiones de Inmuebles e Hipotecas y la de Valores; y, por lo tanto antes del 30 del mes de Junio en curso deberán presentar los que lo deseen en Secretaría las candidaturas que tengan por conveniente formular para la elección de los que hayan de sustituír a dichos señores siendo requisito indispensble para la admisión de dichas candidaturas, además del expresado, los siguientes:

(A) Que cada candidatura venga suscrita por 15 o más accionistas que, al igual que los que figuren en la candidatura, consten inscriptos en el Registro de los mismos, que se cerrará definitivamente el 15 del mes en curso.

(B) Que se designe en ellas su representante ante la Junta General; y

(C) Que se acompañe con cada candidatura que se presente en Secretaría, dentro del plazo fijado, una boleta de las que habrán de usar en las elecciones los votantes de la misma y cuya boleta habrá de ser igual al modelo adoptado por el Consejo y expuesto en Secretaría desde esta fecha en la que también se hallará expuesto un modelo de proposición de candidatura para que ajustándose a él las que se presenten se evite la posibilidad de que no puedan ser admitidas.

Habana, 2 de Junio de 1934.

El Secretario, LCDO. JOSE LOPEZ PEREZ

M.E.C.D. 2016

Viboreñas

LAS SANTAS DE HOY

Celebran hoy sus días las Raquel y las Zenaidas.

Me complazco en saludar a las estimadas damas Raquel Salazar de González Pelayo y su monísima heredera la niña Raquel Belinda.

La joven y bella dama Raquel de Feria, amante esposa del Dr. Américo Feria, residentes actualmente en Holguín, donde ejerce su profesión el Dr. Feria.

No olvido a su linda hijita Raquelita.

La joven señora Zenaida García Springer, esposa del Dr. José Ma. Reposo.

Las señoritas Raquel Miró, Raquel Zarragoitia, Raquel Ceballos, Raquel Rodríguez, Raquel María Mesa, Raquel Cabrera, Raquel Zenaida Ferraez, Zenaida Landa, Raquel Larroda, Raquel Piñeiro y Varona.

Mi más afectuosa felicitación dedico a la joven señora Zenaida Castellar de Aedo, amante esposa del querido y cumplido amigo Antoñico Aedo, que en la casa de los Hermanos Pella desempeña un cargo de confianza.

Y las siguientes señoritas:

Zenaida Aguiar, Zenaida Gorgones, Zenaida Yanes, Zenaida Jiménez, Zenaida Cartaya, Zenaida Daumy, Zenaida Ruíz, Zenaida Spencer, Zenaida López Gómez, Zenaida Arús.

Muchas felicidades les deseo.

LUIS RODRIGUEZ FAURA

«Luisito» nombrado afectuosamente el cumplidísimo joven al que se distingue como se merece por sus valiosas dotes de caballerosidad y carácter servicial.

«Luisito» celebra hoy su cumpleaños y recibirá muy señaladas demostraciones del aprecio y afecto en que lo tienen sus numerosos amigos.

Y yo al felicitarlo hoy, para desearle muchos cumpleaños dichosísimos, junto con los autores de sus días la distinguida dama María Luisa Faura y el buen amigo Enrique Rodríguez, lo hago muy expresivamente, con el cariño que «Luisito» se merece.

BODAS DE PERLA

Los treinta años de casados cumplen hoy los estimados esposos señora Rosa Pertierra y el señor Emilio del Real.

Al recordar esta fecha memorable para ellos, me complazco en felicitarlos, deseamos que cumplan sus Bodas de Diamantes.

NUEVA RESIDENCIA

Los jóvenes y muy estimados esposos bella dama Nena López y Ramón Julián, han trasladado su hogar para la casa número 422, altos, de la calle de Luz, (Loma de Chaple), en la que se ofrecen a sus relaciones sociales.

Muy agradecido permanezco a su cariñoso ofrecimiento y les deseo en su nido de amor la continuación de su venturosa vida.

DR. JUAN M. PEREIRA

El estimado amigo, al que recientemente felicité por haber obtenido el título de Doctor en Cirugía Dental, ha establecido su gabinete de consultas en San Rafael No. 68, casi esquina a Campanario, y puedo asegurar que lo ha montado a la altura de los más modernos, con aparatos e instrumental excelentes.

En mucho aprecio su ofrecimiento y por seguro tenga que ha de tener muchos éxitos en su profesión, por ser muy amante de ella y muy inteligente, desde los primeros estudios que realizó, demostrándolo así.

Con mi reiterada enhorabuena, extensiva a su amada prometida la bella señorita Carmelina Martín y de la Vega.

HECTOR HUGO AEDO ROCHE

Hoy celebra su cumpleaños este amiguito muy inteligente y gracioso, hijo de los apreciables esposos señora Melitina Roche y el Sr. Ulpiano Aedo del Río.

Muy felicitado y muchos presentes recibirá Héctor Hugo de sus familiares y amistades, y yo deseo que los autores de sus días lo vean siempre disfrutando de saludable y feliz vida.

GUSTAVO MARTINEZ DIAZ

Muy satisfechos han de hallarse hoy los estimados esposos Sra. Amalia Díaz y nuestro amigo el Sr. Miguel Martínez Peñalver, antiguo empleado de Comunicaciones, con motivo de cumplir los diez y nueve años de edad su heredero el simpático y caballeroso joven Gustavo.

Hasta su hogar les hago llegar mi expresiva felicitación, deseando que «Gustavito» cumpla muchos y dichosos años.

SOCIEDAD DE SANTA AMALIA

Muy concurrido quedó el baile celebrado el sábado en esta Sociedad, habiendo asistido numerosas y muy gentiles figulinas, con cuyo bello y valioso concurso la animación no decayó un solo momento.

Hasta las tres de la madrugada se bailó sin descanso.

Entre las muchas figulinas que asistieron mencionaré los siguientes grupos:

Marta Andreu, Aurora Plata, Josefina Pérez, Julia Nova, Nena Morales, Isolina Taboada, Herminia Méndez, Esperanza Hernández, Balvina Ruíz, Caridad Torres, Estela García, Fidelina Lastra, María Morales, Dora Planas, Carmen López.

Elvira Sellés, Carmela Valdés, Ana Morales, Felicia García, Juana María Fariña, Blanca Alburquerque, Esmeralda Alburquerque, Aurora Orta, Josefina Fonts, Iluminada y Leonor Saurí, Rosario Pedre, Esther Andreu, Julia Noda.

Isabel Amador, Yolanda Rodríguez, Angela Soler, Dolores García, Angela Fernández, Guillermina Pérez, Aleida Gutiérrez, Estela González, Ana Pessetti, Inés Torres, Victoria Tuero, Matilde Díaz, Manuel Labrador, Margarita Rodríguez.

María L. Villar, Elida Fuentes, Mirta Andreu, Margot Robledo, Sarah Andreu, Margot Altaloitia, Josefina Fernández Díaz, Delia González, María Trujillo, Robertina Capote, Carmen Morales, Marta y Conchita Valdés, Dulce María Pineda.

Teresa Fernández, Marta Mompó, Isolina Rodríguez, Ramoncita Pineda, Irene y Manolita Valda, Veneranda Gil, Hortensia Alvarez, Eugenia Trabayo, Elvira Hernández, Carmen Pérez, Mercedes Fabregat, Reina Salazar, Josefina y Carmelina Díaz.

Carmen Iglesias, Luisa González, Santa Arán, Isolina Nuez, Adelaida Pérez, María y Estrella Villavicencio, Elvira Rodríguez, Herminia Sánchez, Julia Torres, Elvira Alvarez, Encarnación Martí, Julia Bacallao, Carmen Pérez, Caridad Pérez.

Entre todas, con la natural curiosidad femenina, se preguntaban cuando será la próxima fiesta, y yo se lo diré cuando a mí me lo digan, queda prometido.

LA VERBENA DE LOS ATLETICOS

Imposible hoy referirme a esta fiesta el próximo sábado, la que por mayoría de votos ha sido denominada «En Alta Mar».

Es casi seguro se conceda un valioso premio a la pareja que baile más apropiadamente La Carioca.

En las «Viboreñas», de mañana daré muchas e interesantes noticias.

Urbano del CASTILLO

Señora!!

El sabor más agradable para sus comidas lo obtendrá si cocina con aceite puro de oliva.

Al comprar aceite refino, pida

"BALCELLS"

el mejor de cuantos aceites puede obtener

DE VENTA EN TODOS LOS ESTABLECIMIENTOS DE VIVERES Y BODEGAS

J. BALCELLS y Co. S. en C.

Cosecheros y Refinadores

Casa fundada en 1863. Telfs. A-8076 y A-2766

'LA ZARZUELA'

Sedas estampadas y lisas a 45 y 60 centavos vara, chiffon estampado a 80 centavos, la última expresión de la moda.

NEPTUNO Y CAMPANARIO

¿Quiere telas bonitas?

Vea, entonces, nuestro precioso surtido, con las verdaderas novedades para el verano de 1934.

NUEVOS ESTAMPADOS MEJORES PRECIOS

CRASH para vestidos de SPORT

Bazar Inglés

Galiano y San Miguel

Pasajeros por la vía aérea

LLEGADOS DE MIAMI

A bordo del avión de la Pan American Airways NC-80-V, que arribó ayer por la mañana a las 11 a esta capital, procedente de Miami, llegaron los siguientes pasajeros: Donald Stewart, Edward Doerr, Catherine McMullan, Helen Muser, Julio Cadenas, Cecil A. Argles, Fernando Fla, Robin McClure, Ruby Hoss, May Bowman, Robert Ginsberg, Ketty Judge, Evelyn Murphy, Laura Rich, William Rich, Braulio Sáenz Jr., William Flanagan, Santiago Claret, Helen Kesinger, Joann Laufer, Antonio Montono, Paul Fernández, Peggy Adams, Manuel Santeiro, Estrella Santeiro, Manuel Santeiro Jr., Estrella Rodríguez.

PARA MIAMI

En el avión de la Pan American Airways NC-80-V, que salió ayer por la tarde a las 3 para Miami, se embarcaron los siguientes pasajeros:

Frank Brooke, Ruth Miller, Walter D. Walkup, Camilo C. Chávez, Webb B. Ollisphant.

LLEGADOS DEL INTERIOR

A bordo del avión regular de la Compañía Cubana de Aviación NC-7-582, procedente de Guantánamo y ciudades intermedias, llegaron los siguientes pasajeros: Jooquín Castellano, Armando A Ledón, de Santiago de Cuba; Juan Viñas, de Camagüey; Adolfo Alegría, Luis Riverón, de Morón; Juan Cañellas, Cristóbal Cranet, José Guerra, Manuel Pérez, señora Rosario M. de Abascal, señorita Rosalíai Abascal, de Guantánamo para Santiago; Antonio Fluriach, de Manzanillo para Camagüey.

SALIDOS PARA EL INTERIOR

A bordo del avión regular de la Compañía Cubana de Aviación, que salió ayer por la mañana a las 7.30, del aeropuerto de Rancho Boyeros para Guantánamo y ciudades intermedias, embarcaron; Fred Stevens, e Ignacio Arjona, para Santiago de Cuba.

Protesta contra el Reglamento de Accidentes

Herrera Sotolongo dice que sólo se benefician cuatro Compañías aseguradoras. El mutualismo

El doctor Pedro Herrera Sotolongo se entrevistó ayer con el Secretario del Trabajo, doctor Miguel Suárez, tratando sobre el Reglamento de la Ley de Accidentes del Trabajo, confeccionado por el Asesor Técnico, doctor Orosman Viamontes.

Al abandonar la Secretaría declaró el doctor Herrera Sotolongo que había protestando del referido Reglamento por estimar que con el mismo se beneficiaban cuatro compañías aseguradoras, con perjuicio del resto, cuyo total sobrepasa del número de 130 en toda la República.

Por otra parte, sabemos que en el Reglamento redactado por el doctor Viamontes, se da una verdadera garantía al obrero, pues para poder funcionar una compañía debe depositar la garantía en efectivo o en bonos de la República.

EL MUTUALISMO MEDICO

Los doctores Poblete y Deschamps, Delegados de la Liga de las Naciones, Comisionados por nuestro Gobiernos para estudiar e informar sobre el problema del mutualismo médico, fueron entrevistados por los repórters, a quienes informaron que estaban «pasando en limpio» su informe, el cual entregarían al Secretario de Estado, doctor Torriente, pues en ese asunto no tenía intervención alguna la Secretaría del Trabajo.

En relación con el otro informe sobre la reorganización de la Secretaría del Trabajo, se abstuvieron de hacer declaración alguna, aunque, extraoficialmente supimos que estaba terminado y en poder del doctor Suárez Gutiérrez .También se nos dijo que en la propuesta reorganización se reducen más aún los negociados del Departamento, lo que significaría un presupuesto de gastos anual de unos cuatrocientos mil pesos solamente. Es casi seguro que el doctor Suárez, al redactar su ante-proyecto de presupuestos, tome buena nota de lo informado por los doctores Poblete y Deschamps y también del informe rendido, hace varias semanas, por el ex capitán del Ejército señor Carlos Montero.

Estado del Tiempo

Existen altas presiones con buen tiempo en el Atlántico, en casi toda la mitad Oriental de los Estados Unidos y en la porción Nordeste del Golfo de Méjico. De nuevo existen bajas presiones en el Golfo de Honduras.

Pronóstico para el martes: Probablemente buen tiempo, excepto variable en el extremo occidental. Vientos del Nordeste al Sur, llegando a brisote. Algunas turbonadas.

Observatorio Nacional.

Ungüento Cadum

Para el Eczema

Los que han sufrido de esta terrible enfermedad y se han estado rascando por años, consiguen el sueño y el descanso poco después de haber aplicado el Ungüento Cadum. Ha probado ser un gran alivio para millares de personas que durante años han estado sufriendo de eczema, acne (barros), granos, furúnculos, úlceras, erupciones, urticarias, ronchas, almorranas, comezón, sarna, heridas, arañazos, cortaduras, lastimaduras, asperos, postemillas, escaldaduras, sarpullido, quemaduras, costra, magulladuras etc.

The

FIRST NATIONAL

BANK *of* BOSTON

Fundado en 1784

¡¡¡VIAJEROS!!!

Antes de embarcar provéase de una de nuestras *Cartas de Crédito para Viajeros.* Ellas no solo ponen a su disposición los servicios de los más poderosos Bancos del mundo, sino que le sirven de presentación y le garantizan su dinero contra robo o pérdida.

Oficina de la Habana:

Aguiar esquina a Lamparilla

Sucursales:

Avenida de Italia 140 — Máximo Gómez 267

Santiago de Cuba — Cienfuegos — Sancti Spíritus

Crónica Habanera

GLORITA JUARRERO

BODA DEL GRAN MUNDO

La boda de la señorita Glorita Juarrero, con el joven doctor Raúl Maestri, celebrada anoche en la Iglesia Parroquial del Vedado, ha sido uno de los acontecimientos sociales más brillantes y destacados del año, tanto por la magnitud de la distinguida concurrencia como por la suntuosidad y magnificencia que revistió la ceremonia.

Toda la sociedad habanera testimonió con su presencia en la Parroquia del Vedado, las grandes simpatías con que ha acogido el enlace de estos estimados jóvenes, miembros de destacadas familias cubanas, que cuentan con extensas relaciones sociales y sólidos prestigios.

Un adorno, de gran belleza y originalidad, llevaron a cabo en el interior del templo los artistas exquisitos de la «Casa Trías», el conocido jardín del Vedado.

Adorno del mejor gusto, en blanco, rojo y verde, que llamó la atención por su novedad y elegante sencillez.

A lo largo de la senda nupcial, desde el pórtico al altar, un doble cantero de follaje se hallaba sembrado de gardenias, con grupos de callas que se destacaban de trecho en trecho.

Guirnaldas de «easters lillies» y de lirios, habían sido dispuestas en las columnas del presbiterio.

En el altar, adornado con profusión de palmas arecas, resaltaba el rojo de los ricos damascos y el oro de los hermosos candelabros repujados. Al centro, la imagen del Sagrado Corazón, aparecía bordeada por un arco de gardenias, bajo el cual, otro de las mismas flores, enmarcaba el sagrario, donde aparecía una bellísima cruz de oro macizo que perteneció a los Condes de Cañongo, familiares de la novia.

La novia, puntual, hizo su aparición a la hora señalada en las invitaciones, del brazo de su padre el señor Pancho Juarrero, caballero que disfruta de las más altas consideraciones en nuestra sociedad.

Su delicada belleza y distinción, armonizaba maravillosamente con la fina toilette, un modelo de Vionnet, en satín Duchesse, blanco nupcial, interpretado por el exquisito modisto Ismael Bernabeau.

El velo era de legítimo encaje de Inglaterra, sostenido por una preciosa diadema de brillantes de la casa Meller de París.

Un ramo de gardenias, estilo colonial, creación de la Casa Trías, era el acertado complemento de tan elegante traje.

Llevaba un porta-bouquet formado por un rico pañuelo de encaje antiguo, regalo de Pablo Alvarez de Cañas, cronista de «El País».

El doctor Raúl Maestri, culto y distinguido escritor, redactor del DIARIO DE LA MARINA, cuyo nombramiento de Secretario de la Embajada de Cuba en Washington ha sido recibido con general beneplácito, esperaba al pie del altar.

El señor Juarrero, en unión de la madre del novio, la muy distinguida dama Africa Arredondo de Maestri, apadrinó la ceremonia.

En calidad de testigos suscribieron el pliego matrimonial, por ella: el General Mario G. Menocal, ex Presidente de la República, a quien representó su hijo, el doctor Raúl Menocal; el General José Martí, el doctor Rafael Nogueira y el señor Eugenio Juarrero.

A su vez lo hicieron por él: el doctor Cosme de la Torriente, Secretario de Estado; el doctor Jorge Mañach, Secretario de Educación; el Director del DIARIO DE LA MARINA, doctor José I. Rivero, quien se hizo representar por su hermano el Conde del Rivero, y el doctor Carlos Felipe de Armenteros.

Mientras transcurría la ceremonia, disfrutó la concurrencia de la selecta audición que ofreció, desde lo alto del coro, un conjunto de arpas y violines, bajo la dirección de la señora Margarita Montero de Inclán.

En preciosas selecciones dejó oír su bellísima voz, la distinguida dama Dulce María Blanco de Cárdenas, a quien acompañó al órgano la gentil señora Lizzie Morales de Batet.

Entre las señoras, en término preferente haremos mención de la madre de la novia, Gloria Erdmann de Juarrero, tan gentil y elegante.

La señora de Macario, esposa del Ministro de Italia y la del Ministro de China, Mrs. Ping Ling.

La señora de Watanabe, esposa del Encargado de Negocios del Japón y sus hijas.

La Condesa de Buenavista.

Laura Bertini de Céspedes.

María Teresa Demestre de Armenteros.

Carlota Ponce de León Vda. de Zaldo, Hemelina López Muñoz de Lliteras, María Montalvo de Soto Navarro, y María Dolores Machín de Upmann.

La Marquesa de Pinar del Río.

La Condesa de Rivero.

La Condesa de Revilla de Camargo.

María Arango de Etchegoyen, Isabel Ariza de Villaverde, Nena Ariosa de Cárdenas, Susanita de Cárdenas de Arango, Loló Valdés Fauly de Ruz, Chicha Sánchez viuda de Sánchez y Cristina Kindelan de Mendoza.

Mercedes González Llorente de Saladrigas.

Margot Baños de Mañach.

María Martín viuda de Plá, Mirta Martínez Ibor de del Monte, Chita Escardó Vda. de Freyre, Vivita Rodríguez de Pino, Flora Muñiz de Argüelles, Celida del Monte de del Monte, Lolita Fernández de Velazco de Montalvo, y María Usabiaga de Barrueco.

Lolita Colmenares de Casteleiro.

Nandita Sanguily de Nogueira.

Teté Rivero de Farrán, Malula Rivero de Scull y Chichí Rivero de Miguel.

Orosia Figueras Vda. de Parajón Eva García de León, Celia de Cárdenas de Morales, Herminia del Monte viuda de Betancourt, María Teresa de Varona, Laura Cabrera viuda de Alvarez, Lucila Ariza viuda de Herrera, Felicia San Bartolomé Vda. de Arcos, Pilar Bolet viuda de Ponce de León, María Donoso viuda de Martínez.

Teté Bances de Martí.

Concha Montalvo de Mendizábal. Celia Comas de Hidalgo Gato, Bibi Duplessis de Gómez, María Teresa Otero de Miranda, Angélica Pedro de Forcade, Conchita Chomat de Fernández de Castro, Ernestina Cabrera de Fernández Velazco, y Nena Boscowitz de Penichet.

La Marquesa de Valle Siciliana.

La Marquesa de Tiedra.

Alicia Nadal de Menocal.

Caina Aguilera de Sáenz, Bibi de Lima de Maduro, Rosita Cadaval de Rayneri, Manana Aguilera de Freyre, Anita Sánchez Agramonte viuda de Longa, Beba Larrea de Alonso Patiño, Maruja Barraqué de Sánchez y Nena Tremols de Maciá.

Carmelina Guzmán de Alfonso.

Lolita Montalvo de Castillo.

Graziella Valdespino de La Guardia, Titita Muñoz viuda de Gómez de Molina, y Justina Monteagudo de Portal.

Blanquita Fernández de Castro de Jardines, Lolita Torres de Candia, Paquita Ponce de León de Vildósola, Lalá Lainé de Salazar, Pilar León de Camacho, María Luisa de los Santos de Sierra, Josefina Vila de Sola y Dorila Jiménez.

María Luisa Gómez Mena de Vives.

Emilita Aguilera de Johnson.

Engracia Heydrich de Lliteras.

Sofía Arenal de Cárdenas, Nena Tremols de Maciá, Rebeca Maduro de Maduro, Nellie Desvernine de Lombard, Piedad Sánchez de Pedro.

Clara Moreno de alacios.

Zolla Noroña de Reyes, Regla Sueiras de Recio, Matilde Mendoza de Bailey y María Mendoza de Roberts.

Georgina Menocal de Sardiña.

Conchita Martínez Pedro de Menocal.

Ofelia Larrea de Colmenares, Cuca Casteleiro de Salaya, Isis Ortiz de Aguilera, Merceditas Hidalgo Gato de Lara, Cucusa Llansó de Carreño. Teté Chomat de Ortega, Silvia Obregón de Fernández.

Margot Martínez Pedro de Longa.

Elena Diago de Arellano.

Olga Seiglie de Gómez Mena Mercy del Monte de Maciá, Bebita Alonso de Belt, Ondina de Armas de Pantín, Renée Dabney de Mesa, Fabiola de Arriba de Botet, Mireille García de Franca, Ana María Menocal.

Graciella Párraga de Maduro, Alicia de Cárdenas de Belt.

Bertha Juarrero de Adán.

Celia Pérez de Maestri.

María Elena Martínez Pedro de Garmendía, Raquel Larrea de Plá, Mirta Linares de Villaverde, Tina Hidalgo Gato de Solís, Marilta Barrueco de Martínez Pedro, Evelyn Salazar de Mendoza, Ofelia Sarrá de Mejer y Conchita de Cárdenas de Weber.

María del Carmen Alonso de Abela.

Elena de Cárdenas de Coroalles, Teddy Carrillo de Sánchez, Lila Forcade de Morán, Luisita Plá de Cárdenas, Nelly Peón de Larrea, Nena Zayas viuda de Bonnet.

Bebé Deschapelles de Rodríguez Molina, Ofelia Pérez Vento de la Valette, Teté Berenguer de Castro, Susana Echevarría de Sotolongo, Hortensia Villageliú de Gárate, Mercedes de la Paz de López, Nena Valdés Recio de Quesada, María García Pedrosa de Martín, Victoria Bravo de Quiroga, señora de Lasa, señora viuda de Ajuria, Chichita Pons de Izquierdo, Lolita de la Vega.

Katty Brito de García Sevilla, Evangelina Figueredo de Cubas.

Adelaida Torres de Betancourt, Lolina Candia de Alonso Echevarría, Julita Plá, Isabel de Oña, Hilda Fehrman de Mañas.

Caridad Barrueco de Taquechel Conchita Pedro de Otero y Mercy Taquechel de Viñals.

Señoritas: un grupo distinguido.

Margarita Mendoza, María Luisita Kohly, Ena Senior, Bebita Lasa, Fefita de Sola, Gloria Mendizábal, Gloria Mendoza Carmen Menocal.

Celia Rosa y Alicia Morales

Lourdes y América Penichet.

Emilita Zaydín, Victoria y Beatriz Alonso, Angela Hortensia y Rebeca Silva, Hortensa de Cárdenas, Chela Miranda.

Rosita, Margarita y Enita Rayneri, Rosarito y Pilila Camacho.

Lola María y Kika Sánchez.

Ofelia Pedro, María Duquesne, María Felicia Pérez Stable, Josefina Arellano, Carmelina Muñoz, Loly Bravo, Mercedes Argüelles, Silvia Pedroso y Alicia Valiente.

Silvitica Rivero.

Hortensita Scull.

Rosa María Zaldo, Silvia y Mary de los Reyes, Mary y Lula Parajón, Lillian Gómez Mena, Yolanda Lima, Gilda Morales.

Elena Alfonso.

Adriana Maduro.

Alicia Menocal.

Alicia Cadenas, Alina Freyre, Elena y María Maciá.

Julieta Cadenas.

Estela Santeiro.

Luisa Carlota Párraga, María Irene y Angélica Martínez, Margot y Matilde Maestri, Silvia López Rovirosa, Conchita Gallardo, Tina Fernández de Velazco, María Ariza.

María Teresa Mendoza, Cusa Carrillo, María Antonia y Silvia Freyre, Patricia Delgado, Silvia Tolón Otilia, Josefina y Alicia Ruiz.

Aidita y Beatriz Muñoz.

Loló Goitizolo, María Herminia Alvarado, Ninina Gómez de Molina, María Luisa, Mercedes y Silvia Menocal, Cuqui y Tilly Ponce de León.

Carmita Andreu, Ninina de los Reyes, Nandilde y Leila León, Matilde Eva Ortega, Fifí Roberts, María Elena Alvarez Pedroso, María Luz Quiñones.

Alelí Morales

Lydia Lombard, Cuca Valiente, María Rionda, Nora Valencia, Conchita y Ofelia López Bosque, Josefina Fonts, Olga Otero, Armantina Cuervo, Luisita Sierra.

Rosita Párraga.

Teresa Pujals, Odette Posso, María Antonia, Rosario y Carmita de Cárdenas.

Mercedes Carrillo, Marta Sánchez Barraqué, Graciella y Fifí Otero, Zelda del Portal, Alicia Castellanos, Eddy Hernández, Nenetica García Longa, Josefina Bonnet, Julia Morales Zaldo y Consuelito Finlay.

PETICION DE MANO

Quedó formalizado ayer tarde el compromiso de la bella y graciosa señorita «Mera» Pérez Díaz, que fué pedida en matrimonio para el correcto joven Arquitecto Pepe Lecuona Caballol.

Formuló la petición la señora Julieta Caballol Vda. de Lecuona, madre del novio ante los padres de la novia, los esposos Pablo L. Pérez y Rita Díaz de Pérez.

Muchas las felicitaciones que han recibido los novios.

Enhorabuena.

CATALINA LA GRANDE

Hoy martes y mañana miércoles, son dos días de gala en nuestro máximo coliseo, el bello Teatro Nacional, con motivo del pre-estreno de «Catalina La Grande», magnífica film que ocupa actualmente la atención de los fanáticos del Cine.

Se caracterizan sus escenas, llenas de interés, por el lujo y esplendor con que se reviven las grandes ceremonias del reinado de Catalina La Grande, Zarina Rusa.

Los papeles principales, de esta grandiosa obra del cinema moderno, han sido confiados a Elizabeth Bergner, eminente actriz vienesa y al Douglas Fairbanks Jr.

LA JUNTA DE ESTA TARDE

Esta tarde a las cuatro, en el Hotel Nacional, se verificará la importante reunión convocada por la señora Condesa de Buena Vista para tratar de la Verbena de San Juan, el grandioso festival benéfico del día 23 del corriente mes a beneficio de las obras de reconstrucción de la Iglesia de Monserrate.

Nos hemos referido en distintas notas a esta gran fiesta en perspectiva de la que puede decirse que será la fiesta del año.

BAUTIZO

En la tarde de ayer recibió las aguas bautismales, en la Iglesia del Cristo, un gracioso niño, hijo de los jóvenes esposos Enrique Ramos e Ida Smernoff.

Le fueron impuestos por nomores Enrique Rómulo y fueron padrinos sus tíos, los simpáticos esposos doctor Enrique Guiral y Tomasita Ramos de Guiral.

Terminada la ceremonia se dirigió la concurrencia a la residencia de la abuelita del niño, la respetable dama Julia Rodríguez Vda. de Ramos, en el Vedado, donde fueron obsequiados con un riquísimo buffet.

Fueron repartidas como recuerdo del acto, preciosos recordatorios.

El afamado trío de cantadores «Trío Pinareño» ejecutó un magnífico programa, bailándose hasta bien entrada la noche.

He aquí algunas de los señoras que se encontraban reunidas allí:

Lila Lavastida de Montero, Manuela López de Savio, Mercedes Barrios de Vila, Isabel de Vega viuda de Aenlle.

Berta Vega Flores de Fernández Romeu.

Virginia Hidalgo de Gómez Boada.

Otilia Ramos, Josefa Zamora de López, María Teresa García de Hidalgo, Estelita Martínez de Fimagalli, Yuli S. de Paniagua.

Guillermina Savio de Suárez, Josefina de Vega viuda de Posada, Lila Agüero, Rosa Pescano Vda. de López.

María Teresa Fernández de Pulido.

Rosa López Vda. de Vila, Carmela Lamillar de Moreno, Katty Betancourt de Martínez, y Clara Ramos de Ruiz Mesa.

Señoritas:

Betty y Quetica Paz Alpizar, Carmen Luisa y Marietta Aenlle, Graziella Guiral, Mechuca López, Cuca Casas.

Clarisa Ruiz Ramos.

Chiqui Consuegra.

Beba, Maggie y Loly Smith, Graziella Jiménez, Angelita Arredondo, y Carmen de Posada

(Continúa en la Pág. SIETE)

UN PARECIDO EXACTO, ASOMBROSO

tienen las fotografías, cuando el fotógrafo es un verdadero artista, que domina la luz y sabe estudiar las fisonomías. Puede comprobarlo usted examinando los magníficos retratos que se exhiben en las vidrieras del

ESTUDIO FOTOGRAFICO DE

"EL ARTE" Galiano 118

Los niños y nuestra venta

"Junio, mes del cliente"

El curso escolar termina ahora en todos los planteles y los muchachos inician en las playas la vida al aire libre.

Para ellos ofrece «La Filosofía» en su gran venta «Junio, mes del cliente», entre otros muchos modelos de trajes, los que ilustramos a continuación:

Número 36.—Traje de pantalón largo, de crash de puro lino, combinado en distintos colores, con bordados a la altura del bolsillo. Tallas de 2 a 8 años $1.75

Número 37.—Traje de pantalón largo, de dril blanco superior, con blusa de poplín finísimo. Bordados infantiles y trencillas «D. M. C.» Tallas de 2 a 8 años $1.35

Número 38.—Traje de pantalón largo, de warandol blanco combinado en rojo o prusia (10 diferentes modelos). Tallas de 2 a 8 años $0.95

Cada día todos los departamentos de LA FILOSOFIA presentan nuevos interesantes artículos, marcados a los excepcionales precios de nuestra gran venta «Junio, mes del cliente»

LA FILOSOFÍA

M.E.C.D. 2016

Escenario y Pantalla

ENCANTO: «DESLICES»

El conflicto sentimental de Mary, la protagonista de «Deslices», se produce entre su concepto jocular y travieso de la vida y el ambiente meticuloso en que se ve obligada a vivir. El amor de Lord Rexford—amor de inglés, profundo y sincero, pero sin explosiones de mal gusto— compensa a Mary de muchas limitaciones ambientales. Pero basta que ese amor deje de tener una presencia real, efectiva, tangible, porque el Lord necesita hacer un viaje de negocios, para que Mary se deje deslizar suavemente, gozosamente, por el tobogán de su vida antigua, entregándose, con la colaboración de Tommy al deporte del «cocktail» y del «flirt».

Tommy Brent, trambana empernirido, representa un tipo humano muy de época. Asistimos con él a la disolución inevitable y acelerada de una clase social: la del joven y acaudalado heredero que, atacado de prematuro «spleen», perplejo ante el simulacro de su propia vida sin sentido, acude al derroche y a la locura para llenar de algo su existencia y quema, día y noche, a modo de vistosas bengalas, su alcohol, sus billetes, su salud y su vida. Tommy Brent, con sus chiquilladas, sus excentricidades, sus borracheras y sus jaquecas, es el «decadente» de los tiempos que corren. No importa que no haga versos ni pinte cuadros y, en cambio, cultive los deportes. Le falta la energía vital, el ánimo constructivo, la reciedumbre de carácter del tipo clásico o moderno.

Y, sin embargo, Mary, que parece mujer sensata y que está además enamorada de su marido se expone a perder su felicidad por correr una aventura del brazo de Tommy y hasta llega a sentir por él cierto sentimiento que se asemeja al amor. ¿Cómo se explica?

Es que en el alma de Mary hay también gérmenes de decadencia. Su unión con Lord Rexford hombre fuerte, equilibrado, sano, pudo restarles virulencia, pero no suprimirlos. Algo hay en el fondo de esta mujer que se sintoniza con la frivolidad y la disipación de Tommy Brent. Cuando Mary le falta la asistencia del esposo su vieja tara se recrudece y una fuerza superior a las suyas la arrastra hacia el vórtice de la disolución. Este proceso está muy sugestivamente expresado en la película. El amor de Mary y Lord Rexford da la sensación de la armonioso y de lo claro. La embriaguez a que Mary y Tommy se entregan es confusa y turbia. Son dos etapas del «film» perfectamente diferenciables.

Al final, la herida dignidad de Lord Rexford y la secreta atracción que Tommy ejerce sobre Mary, están a punto de determinar el triunfo de lo oscuro sobre lo claro. Mary le plantea el divorcio al Lord. Un lord que se precie de tal no puede oponerse a esa solicitud femenina, aunque ella le desgarre el corazón. Por fortuna, Mary se recobra a tiempo y ello unido a la oportuna aparición de su hija, conjura el conflicto.

La película se desenvuelve en un ambiente de lujo y de refinamiento. Estamos frente a la clásica alta comedia inglesa. A la finura de las personas y las cosas, corresponde la finura de las palabras, de las ideas, de los sentimientos. Aun en los «deslices»—en el fondo insignificantes—que Mary comete en compañía de Tommy hay cierta contención elegante.

A este sello de distinción que ofrece esta película contribuye en grado decisivo Norma Shearer. Norma Shearer significa en el cine la alianza maravillosa de lo natural y lo exquisito. Esta es, sin duda, uno de sus mejores «films».

Con ella colaboran acertadamente Herbert Marshall y Robert Montgomery.

Francisco ICHASO.

NOTAS

NACIONAL: ESTRENO DE «CATALINA LA GRANDE»

Elizabeth Bergner y Douglas Fairbanks Jr., en «Catalina la Grande.»

DOS DIAS DE ARTE SUPREMO, son los de hoy y mañana en el «Nacional» con motivo de las exhibiciones que exclusivamente e nestos dos días se harán de la maravillosa película «Catalina la grande», la obra cumbre de la cinematografía inglesa q. ha causado profunda sensación en los Estados Unidos, por considerarla un alarde de los productores de Londres, como reto a los editores de Hollywood. «Catalina la grande», es una obra perfecta, porque reune todos los factores determinativos del éxito: interés de argumento, técnica irreprochable, suntuosidad, esplendor y sobre todo un minucioso estudio de la época que se trata de revivir: la Rusia de 1745, en los días del matrimonio del Gran Duque Pedro, con la Princesa Sofía de Anhalt-Zerbit, después Catalina la Grande.

Douglas Fairbanks Jr., como el Gran Duque Pedro III y la notable actriz Vienesa Elizabeth Bergner como Catalina la Grande, realizan notabilísima labor en sus interpretaciones.

Además de Catalina la Grande, se estrena en el Nacional, la película en colores «Leyendas de Pascuas», de la celebrada colección de Sinfonías Tontas.

Este programa no volverá a exhibirse en el Nacional, hasta el día 14 de actual.

El jueves estreno: «Divina», por la diva de la pantalla Ann Harding, y por Nils Asther y Robert Young. Constelación estelar, para una película divina, que tal es, «Divina».

UN ESTRENO EN EL MARTI

Para esta noche anuncian los carteles del «Martí» «Los vecinos del Norte» y en la que su autor, con la maestría que le caracteriza, aborda tema de tan gran actualidad como la abolición de la Enmienda Platt.

En la interpretación de al obra de Pepón Rodríguez toma parte la plana mayor del Martí y, para ella compuso su mejor música el joven maestro Rodrigo Prats.

«Los vecinos del Norte», cubrirá la sección de honor, a las 10 y 30, habiéndose reservado para cubrir la primera tanda, a las 8 y 45 «El estupendo Carnero», original de Carlitos Robreño y, también, con música del maestro Parts.

En el «Martí» rigen los precios de costumbre, a base de 30 centavos la luneta, 20 la butaca y 10 tertulia.

El próximo día 12 tendrá efecto en el «Martí» el beneficio de Consuelo Novos, primera actriz de carácter de la compañía de ese teatro, y para el que se ha combinado un magnífico programa, que integran los estrenos de «La caringa y la carioca», de Julito Díaz y «La supresión de la Enmienda», de Carlos Robreño.

«EL B. V. D. RADICAL» EN EL PAYRET

Esta noche, habrá estreno en el Payret.

Se llevará a escena nada menos que «B. V. D. Radical», obra de gran actualidad, en la que sus autores pusieron a contribución gracia y talento y que brinda infinitas oportunidades de lucimento a todos los artstas que en el reparto figuran.

«B. V. D. Radical», cubrirá la segunda tanda a las 10 y 30, habiéndose reservado para cubrir la primera tanda, a la 8 y 45 «El furor de la carioca», original de Mas y López y con música, bella e insuperada, del maestro Reveron.

Tanto para la primera como para la segunda tanda, regirán los precios popularísimos, a base de 30 centavos la luneta.

El jueves, función popular, lo que equivale a decir que se podrán admirar dos obras por el precio de una.

El viernes estreno de «Mis Petardo 1934», obra que causará sensación.

PROGRAMA DOBLE EN EL CAMPOAMOR

Hoy se repite el mismo programa de ayer, con Noticiario, cartón animado, el episodio de la sensacional serie «La Clave Secreta», la opereta «No dejes la puerta abierta» con Raul Roulien y Rosita Moreno y el estreno en Cuba de «El caso Chan», Warner Oland, creador del Charlio Chan cinematográfico se luce de nuevo en esta producción de misterio y emoción y en el papel principal femenino aparece la bellísima y joven actriz inglesa Heather Angel, contribuyendo además al éxito de esta película Fox, un reparto verdaderamente excepcional.

Los precios a base de Treinta Centavos durante todo el día la luneta, 15 los niños y 10 centavos la tertulia, siendo las funciones continuas.

Mañana dos películas, también muy interesantes. El estreno en Cuba de la producción hablada en español «Una Vida por Otra», por Nancy Torres y Julio Villarreal y la cinta «Noviazgo en los aires» con un conjunto de estrellas famosas del radio. «Una Vida por Otra» tiene un argumento interesantísimo, siendo su sonido de una perfección inigualable y muchas personas que la vieron en la prueba privada aseguraron que es superior a «El Proceso de Mary Dugan».

Pronto «La droga infernal», con Charles Farrell y la graciosísima comedia de la Warner, que tanto éxito alcanzó en su estreno en el Encanto, «¡Qué Semana!», interpretada por los mismos artistas que «Bataclán».

GRAN EXITO DE «MAYA» EN EL PRINCIPAL

Por quinta vez subirá a escena—a las 9 y media de la noche—en el Principal de la Comedia», la hermosa obra de Simón Gavirón, traducida al español por Azorín, «Maya», que constituido el mayor éxito de Eugenia Zufolli y su compañía en este singularmente afortunada temporada que toca a su término, pues la ilustre actriz y sus huestes se despiden de la Habana el próximo domingo, saliendo en seguida a provincias a cumplimentar importantes contratos.

«Maya» es una producción de gran envergadura llena de audacia y originalidad. En ella aparece la mujer como materia plástica de los deseos y las ilusiones del hombre. La habitación que en un arrabal de Marsella abre Linda-Maya a las ansiedad sensual de los marineros de todos los mares, muestra al espectador los secretos del alma varonil. Jamás se ha representado en la Habana una obra teatral de la belleza y la importancia de la que se ofrece esta noche a nuestropúblico, y en la que Eugenia Zuffoli se anota una gran victoria.

Mañana miércoles, última representación de «Prostitución», la hermosa comedia de Fernández Ardavín, que colmó el coliseo de la calle de Animas en las funciones populares del lunes y el jueves último. En atención a que fué grande el número de las personas que, en esas oportunidades, se quedaron sin localidades, la empresa ha dispuesto que se cobren los mismos precios que en los días populares. Es decir, mañana para «Prostitución» la luneta costará 40 centavos y 20 la butaca.

El viernes será el beneficio de la gran Eugenia Zuffoli con un estreno encantador: la comedia de Aldo Benedetti «La rendición de Titi». Es de advertir que esta obra será puesta en escena en la Habana antes que en Madrid, donde se estrenará en el mes de octubre próximo.

Música y Músicos

BONILLA EN LA COMEDIA

Diego Bonilla conocido violinista celebró un concierto el pasado domingo en el teatro Principal de la Comedia, siendo muy aplaudido por las obras diversas que ejecutó así como la soprano Hortensia Montoro y otros artistas que en el mismo participaron, particularmente la niña Sarah Rubinstein quien con Bonilla ejecutó muy loablemente la Jota Navarra de Sarasate.

Así nos refieren sobre este concierto que lamentamos no haber podido presenciar.

NOTAS

UN CONCIERTO EN PINAR DEL RIO

Lo ofrecerá el próximo domingo día diez una distinguida pianista alumna de Jascha Fischermann, la señorita Angélica Fernández quien en los salones de la Colonia Española pinareña ejecutará el mismo interesante programa ofrecido no hace mucho en esta capital y en el cual figuran obras clásicas y modernas de gran interés musical.

LA PROXIMA SESION DE LA S.I.B.A.

Equivocadamente se anunció para ayer la sesión mensual de la Sociedad Infantil de Bellas Artes que ha sido señalada para el domingo 17 del actual a las nueve y media en punto de la mañana en Riviera, con un programa extraordinario en el que figuran el sketch musical «Quien pone el cascabel al gato», otro juguete musical titulado «En la Ducería,» el apropósito de Pedro Boquet, «Si va a la S. I. B. A y otros números de baile muy atractivos.»

ORQUESTA «DA CAMARA»

Nos complacemos, por su gran interés musical, en anunciar el programa del tercer concierto de la Orquesta «da cámera», entidad que cuenta sus triunfos por audiciones. Comenzará el concierto con el Concerto Crosso número 12, en Si menor, de Haendel. La importancia de los Conciertos de Haendel tan solo tiene paralelo con los de Vivaldi y Corelli y los Brandenburgueses de Mach: son una de las piedras angulares de la música. De los doce conciertos, el número doce es, a juicio de algunos críticos, el más importante. Se dará en primera audición en Cuba. A este concierto seguirán dos obras de avanzada: Tres cánones de Riegger (una de las obras más importantes de este autor norteamericano) y «Pequeña música de cámara para cinco instrumentos de vientos», de Hindemith, el primer compositor alemán de hoy y uno de los primeros entre los contemporáneos: de este compositor, que es uno de los grandes sucesos artísticos del siglo, aun no se ha ejecutado ninguna obra para conjunto instrumental en Cuba. Estas dos obras son primeras audiciones en Cuba. Terminará el concierto con la Sinfonía «La Reina» de Haydn, también primera audición en Cuba.

Si a este programa, tan sumamente interesante, juntamos la calidad de conjunto de la Orquesta «da cámera», cuyos instrumentistas son todos maestros conscientísimos y la dirección entusiasta y admirado maestro J. Ardévol, no es exageración asegurar que el día diez, que es la fecha de este concierto, se rendirá una gran jornada artística en la Habana, a la que esperamos sabrán responder todos nuestros aficionados conscientes de su deber.

Este concierto tendrá lugar, omo todos los de la Orquesta «da cámera», en el teatro Campoamor, a las 10:30 a. m.

CONSERVATORIO «LA MILAGROSA»

El próximo domingo día 17 de junio, se celebrarán los exámenes anuales en este Conservatorio.

Un crecido número de alumnos se presentarán para hacer las pruebas de eficiencia correspondiente a su grado, en las diversas asignaturas que se cursan en este plantel. En este acto importante de demostración artística harán su examen final de grado dos alumnas distinguidas en las asignaturas de piano, solfeo y teoría de la música, señoritas Carmen Iglesias y América Fernández Varela.

Se examinarán también diversos alumnos de las distintas Academias de esta capital, que están incorporados a este Conservatorio, cuya fundación deta desde hace veinte años.

El Conservatorio «La Milagrosa» tiene la concesión de la validez académicas de sus diplomas y títulos, concesión especialísima hecha a esta entidad por la Secretaría de Educación.

El Director de este Conservatorio Sd José Valls, hace la advertencia a las distintas directoras de las Academias incorporadas de Música del interior notifiquen con suficiente anticipación a la Secretaría de este Conservatorio (San Miguel 159 altos) la fecha de sus respectivos exámenes. Las Academias que no estén incorporadas y que deseen hacerlo pueden avisar a la dirección más arriba indicada en la seguridad de que serán atendidas, las condiciones para ello son sumamente ventajosas, y ello no ocasionaría ningún trastorno ni atraso alguno a los alumnos que ya estuviesen estudiando por otro plan.

Estos exámenes del día 17 serán presididos por el eminente maestro Rafael Pastor formando el Jurado conocidos profesores de esta Capital.

«DESLICES» EN EL ENCANTO

Atrevida y deslumbradora, chispeante y mundana, tal es Normia Shearer en su más emocionante creación, titulada «Deslices», que se estrenó ayer a teatro lleno y que se repetirá durante toda esta semana, acompañada de la variedad en colores «A Dormir se ha dicho». Toda mujer aplaudirá con entusiasmo el valor de la adorable protagonista de «Deslices», y en su fuero interno, cada una quisiera vivir a plenitud como ella lo hizo, embriagándose de cada instante que la vida le ofrecía, para apurar el cáliz del amor y adormecer en la gloria de un beso. Norma Shearer se nos muestra como una mujer que se arriesgó a vivir en momentos presentes, olvidándose del ayer y soñando con el mañana.

El próximo lunes gran semana festival con dos magníficos programas, el estreno de «Así me gusta», una película con canto, baile, alegría, drama, romance y comedia, interpretada por Gloria Stuart, Marian Marsh y Roger Pryor, y la presentación de la famosa orquesta Hermanos Castro, con el formidable tenor mexicano, Ricardo Lara, quienes ofrecerán un prógrama todo de estrenos, entre ellos «Gracia plena» en combinación con el órgano tocado por el Profesor Morales.

CARTEL DEL DIA

POR LOS TEATROS

PRINCIPAL DE LA COMEDIA: A-6737.—Compañía de comedias de Eugenia Zúffoli. A las 9 y 30: «Maya».

MARTI: A-1851.—Compañía de zarzuelas de Agustín Rodríguez. A las 8 y 45: «El estupendo carnero». A las 10 y 30: «Los vecinos del Norte» (estreno).

PAYRET: A-7157.—Compañía de zarzuelas de Acebal-Del Campo. A las 9: «El furor de la carioca». A las 10.30: Estreno de «B. V. D. Radical».

POR LOS CINES

CAMPOAMOR: A-7054.—A todas horas: «No dejes la puerta abierta», con Raúl Roulién; «El caso Chang», con Warner Oland; comedia y revista.

ENCANTO: A-4433.—A todas horas: «Deslices», con Norma Shearer y Robert Montgomery; comedia y revista.

NACIONAL: A-3730.—A todas horas: «Catalina la Grande» (estreno), con Elizabeth Bergner y Douglas Fairbanks Jr.,; comedia y revista.

PRADO.—«Junto al lecho» y «El rastro invisible»; variedades por ar-

NEPTUNO.—«Volando hacia Río Janeiro» y «Un bello Paraíso».

RIALTO.—«Mis labios engañan» y tistas.

FAUSTO.—«Gloria y hambre» y «Si yo fuera libre».

«Paddy por equivocación».

TRIANON.—«No se lo digas a nadie» y «Remo Satán».

RIVIERA.—«Remo Satán» y «No me dejes».

REGINA.—«Mis labios engañan» y Paddy por equivocación».

VIVES.—«Una mujer para dos» y «Mala a pesar suyo».

MODERNO.—«Murallas de oro», «La mujer siempre paga».

TOSCA.—«Escándalos romanos»; comedia y revista.

LARA.—«Las cuatro hermanitas» y «Aguilas rivales».

OLIMPIC.—«Amor en Hollywood» y «Marido y compañía».

LIRA.—«Identidad desconocida», «El comediante».

INGLATERRA.—«El moderno Casanova» y «Parece que fué ayer».

WILSON.—«El moderno Casanova» y «Parece que fué ayer».

UNIVERSAL.—«As de ases» y «La carretera del infierno».

CUBA.—«No soy un ángel» y «Casa internacional».

BERDUN.—«Melodía de arrabal» y «Orquídeas negras».

HOY TEATRO HOY
CAMPOAMOR
EL CASO CHAN
Warner OLAND - Heather ANGEL
NO DEJES LA PUERTA ABIERTA
Rosita MORENO - Raul ROULIEN
Mona MARIS
30¢ MAYORES 15¢ NIÑOS 10¢ TERTULIA
MAÑANA
UNA VIDA POR OTRA
Estupenda producción en español
Nancy TORRES - Julio VILLAREAL
Gloria ITURBE - Alfredo del BUSTO
Y
UN NOVIAZGO EN LOS AIRES
Producción UNIVERSAL por las estrellas de la Radio

HORA del DETALLISTA

NOTICIARIO AEREO-COMERCIAL Y DE INFORMACION GENERAL

ESTACION C M W. «LA VOZ DE LAS ANTILLAS

Transmisiones diarias de 1 a 2 p.m. (excepto los domingos)

Tópicos Mercantiles. Bolsa. Mercado de Valores. Cotizaciones del día. Artículos de Fondo. (Actualidad Palpitante). Comentarios en serio y en broma. Humorismo. Información General. Una Hora interesante, dada en forma amena y entretenida. Esta es la

HORA DEL DETALLISTA

Un principio de defensa para los intereses de la clase. Las últimas noticias, mientras reposa usted el almuerzo le serán llevadas al hogar por la

HORA DEL DETALLISTA

Para una mayor compenetración entre el mayorista y el minorista. Escuche todos los días, de 1 a 2 p.m., la

HORA DEL DETALLISTA

CONSERVE ESTE ANUNCIO

C M W

Todo suscriptor del DIARIO DE LA MARINA que presente 30 de estos anuncios de la «HORA DEL DETALLISTA» en sus oficinas de Chacón No. 25, tendrá derecho a un descuento especialísimo de 15% sobre el valor de cualquier tipo de Radio VICTOR «RCA».

HORA DEL DETALLISTA

GACETILLAS

LIRA: «IDENTIDAD DESCONOCIDA»

Cuenta este gran cine, acreditado por su clara proyección, sonido perfecto y temperatura primaveral, con un programa selecto y valioso. En función corrida desde las dos de la tarde, con comedia, cartón y variedad. Soberbia joya de argumento incalculable, «Identidad desconocida», de Claudette Colbert. Monumental producción «El comediante», por Ernesto Vilches. Mañana: «El mundo cambia», de Paul Muni, y «Los desaparecidos», por N. Powell. Jueves: la grandiosa producción «Batacián» y «Rastro invisible». Este cine ha establecido todos los domingos estrenar dos colosales películas.

INGLATERRA: «EL MODERNO CASANOVA»

San Rafael y Consulado. M-5527. 10 centavos de 1.30 a 6 30, y 15 centavos después; niños, 10 centavos a todas horas.

La mejor proyección de la Habana, más fresco que en la playa, sin sufrir los rigores del sol.

Hoy, tarde y noche, la comedia «Abrete, Sésamo» y el cartón «Rigores de la temperatura» y las producciones «El moderno Casanova», regia joya por Elissa Landi, Nils Asther y Paul Lukas; y «Parece que fué ayer», sensacional y emocionante film por Margaret Sullivan y John Boles.

A las 5: «El moderno Casanova» y «Parece que fué ayer».

Mañana: «Murallas de oro», por Sally Eilers; y «Melodía prohibida», por José Mojica, toda en español.

Jueves: «El diablo se enamora», de Victor Jory; «Pecados de amor», por Beatriz Ramos, en español.

WILSON: «EL MODERNO CASANOVA»

Belascoaín y San Rafael. U-5863. 10 centavos de 1.30 a 6 30, y 15 centavos después; niños, 10 centavos a todas horas.

La mejor ventilación de la Habana, más fresco que en la playa, sin sufrir los rigores del sol.

Hoy, tarde y noche, la comedia «No quería casarme» y el cartón «El terror de la selva»; las producciones «El moderno Casanova», joya suprema, por Elissa Landi, Nils Asther y Paul Lukas; y «Parece que fué ayer», joya extraordinaria por Margaret Sullivan y John Boles.

A las 5: «El moderno Casanova» y «Parece que fué ayer».

Mañana: «Murallas de oro», por Sally Eilers; «Melodía prohibida», de José Mojica, toda en español.

Jueves: «El diablo se enamora» y «Pecados de amor».

UNIVERSAL: «AS DE ASES»

Cuenta este gran cine, recientemente modernizado con los adelantos más perfectos de la cinematografía, con un programa muy atractivo e interesante. Función de 1 a 6 y de 6 30 a 11, con graciosa y divertida comedia; revista y variedad sensacional producción «Carretera del infierno», de Richard Dix. Estupenda super joya «As de ases», de Richard Dix. Mañana: «El correo de Bombay. Viernes: «Parece que fué ayer» y «La esquina del pecado». Jueves 14: estreno en el «Universal», la más estupenda y grandiosa producción del año, titulada «Volando hacia Río Janeiro», lo nunca visto, algo muy sensacional.

CUBA: «NO SOY UN ANGEL»

Nos anuncian para hoy las carteleras del simpático cinema de la calle de Suárez, un programa selectísimo, comenzando a las cinco con un Paramount Gráfico de gran interés; un bonito cartón-comedia; el estreno de la cinta «Casa Internacional, por Sary Maritza, secundada de un valioso reparto; y Mae West en la superproducción Paramount, titulada «No soy un ángel».

A las ocho y media, en función corrida, se repite el mismo programa, siendo los precios los acostumbrados populares que han hecho famoso al coquetón «Cuba».

Mañana: estreno de «Amo a este hombre», por Edmund Lowe y Nancy Carroll.

Jueves: «El solitario».

GACETILLAS

PRADO: «JUNTO AL LECHO»

Extraordinario y artístico programa el que dará comienzo a las ocho y media de la noche: Una graciosa comedia y un cartón. La producción «Junto al lecho» donde la ciencia, la audacia, las mujeres y el amor se combinan en la acción social de este drama, por Warren William, la estrella Jean Muir, la artista rusa Katherine Sengaya y Allen Jenkins y por último grandes números de variedades, en el que toman parte las eminentes cantantes Dulce M. Mola y Hortensia Coalla, recitaciones por el talentoso poeta cubano Gustavo Sánchez Galarraga, números de prestidigitación por el famoso Artinelli, bailes por la célebre pareja Macareno y Anita Serrano, rumba por los celebrados artistas René y Estela y por último la orquesta Típica criolla de Ismael Díaz con su cantante Alfredito Rivero. Los precios que regirán para la función de la noche son de 45 centavos los mayores y veinte los niños.

En la función de la tarde se exhibirá «Junto al lecho», a las 3:30 y 6:30 y «El Rastro Invisible», por George Brente y Margaret Linsay, a las 2:15 y 4:30. Además la comedia y el cartón. Los precios para la función de la tarde serán los de costumbre. Veinte centavos los mayores y quince centavos los niños.

FAUSTO: «GLORIAS DE UN DIA»

Un gran programa se anuncia hoy en el teatro Fausto, exhibiéndose en todos los turnos, la triunfante película titulada «Gloria de un día» en la cual mucho se distinguen Katharine Hepburn, Adophe Menjou y Douglas Fairbanks Jr., La aacción interesantísima dá lugar a cuadros de vistosa presentación.

También se exhibe hoy en Fausto, la interesante obra «Si yo fuera libre», en cuya interpretación toman parte Irene Dunne y Olive Broock, además, cartón animado y viaje por el mundo proporcionado pr el noticiario mundial.

Los precios en Fausto son 30 centavos todos los turnos para las personas mayores y solamente quince centavos para los niños.

Para el jueves se anuncia el estreno de la película «El paluchero», en la que figuran como intérpretes principales, dos artistas ventajosamentes conocidos: Lupe Velez y Jimmy Durante.

NEPTUNO: «VOLANDO HACIA RIO JANEIRO»

Una copia nueva de la película «Volando hacia Río Janeiro», constituye la atracción principal en el teatro Neptuno. Complaciendo así a la Empresa a las muchas familias que lo habían solicitado. Deseosos de admirar las bellezas de esa película y sobre todo el baile de «La Carioca».

Cubre esa película los turnos de 2, 5.30 y 9.30 y «Un bello paraiso», por Helen Twelvotrees, los de 3:30 y 4.30.

Los precios como siempre: 20 centavos hasta las seis y treinta, y después de esa hora treinta centavos. Los niños solamente 15 centavos en todos los turno.

Mañana miércoles, «Sobre las Olas», película hablada en español, e interpretada por René Cardona y Carmen Guerrero. En ella se escenifica el popular vals de ese nombre del autor mexicano Juventino Rosas.

RIALTO: «MIS LABIOS ENGAÑAN»

Grande es la semana que presenta Rialto en sus programas. Hoy gran estreno de la opereta Fox titulada «Mis labio engañan» y que interpretan John Melesy, Lilian Harvey. Además se exhibe «Paddy», de Janet Gaynot y Warner Baxter. También dos Alfombras de Viaje tituladas «Navegando por siete mares» y «La Isla de Malta».

Precios: 20 centavos a todas horas luneta y preferencia.

Mañana: «Mis labios engañan.»

Jueves: «Escándalos romanos» de Eddie Cantor.

Viernes: «Golpes de azar» de Edward G. Robinson.

TRIANON: «NO SE LO DIGAS A NADIE»

En la tanda de las 4 se estrenará la instructiva producción de la Metro, tomada en plena selva, titulada REMO-SATAN, revista sonora y el estreno de la interesante cinta de Maureen O-Sullivan y Franchot Tone, «No se lo Digas a Mamá». A las 8:30 volverá «Remo-Satan», la película de la selva. Para la tanda de 9:45: «No se lo Digas a Mamá». Mañana, el mismo programa de hoy. «Moulin Rouge, por Constance Bennett se proyectará los días Jueves, viernes y sábado próximos. «Moulin Rouge» es una bella creación donde las mujeres lucen trajes costosos. «Gloria de un Día» se estrena el domingo. Katharine Hepburn es la protagonista de «Gloria de un Día». Con tan atractiva actriz en el papel principal se puede asegurar un lleno el próximo domingo en «Trianón».

RIVIERA: «REMO-SATAN»

En las tandas elegantes de 5:15 y 9:45 se exhibe por última vez la emocionante producción Fox «Remo-Satan», por Kane Richmond y Marion Burns, revista y cartón. A las 8:15, «No me Dejes», por Sally Eilers y James Dunn. Mañana, gran estreno de la producción «Sobre las Olas». Jueves «Consejos a los Enamorados», por Lee Tracy. Viernes, «No Dejes la Puerta Abierta», por Raul Roulien. Sábado, «Tres Mujeres», por Lionel Barrymore. Pronto, «Junto al Lecho» y «Qué Semana».

REGINA: «MIS LABIOS ENGAÑAN»

Gran estreno hoy en «Regina», la opereta Fox presentada a todo lujo con bella música y sensacional argumento titulada «Mis Labios Engañan», que interpretan maravillosamente John Boles y Lilian Harvey es una película que recomienda la Empresa de este teatro. Además se exhibe «Paddy», de Warner Baxter y Janet Gaynor, dos Alfombras de Viajes» titulada «Navegando por Siete Mares» y «La Isla de Malta». Precios: 15 centavos mayores hasta las 6:30 y 20 centavos después.

Mañana: «Mis Labios Engañan».

Jueves, «Escándalos Romanos».

Viernes «Golpes de Azar».

VIVES: «UNA MUJER PARA DOS»

En sus elegantes tandas de 5:30 y 9:45, ofrece este preferido y simpático cine, situado en B. y 27, en el Vedado, equipado con el sonido más perfecto, la mas clara proyección y la mejor ventilación, con un regio e interesantísimo programa. Da comienzo con un gracioso cartón de muñequitos. Estupenda super joya «Una Mujer para Dos», de Frederick March y M. Hopkins. A las 8:30 sensacional producción «Mala a Pesar Suyo», de argumento sentimental, por Claudette Colbert y David Manners. Mañana, a petición de varias familias, vuelve a exhibirse la más grandiosa producción del año «Volando Hacia Río Janeiro» y «Una Hora de Amor». Jueves, el estupendo drama «Las Cuatro Hermanitas» y «Ave de Paraíso».

MODERNO: «UNA MUJER PARA DOS»

Para hoy está anunciado un magnífico programa Fox en sus turnos de tarde y noche: «Murallas de Oro», por Sally Eilers, Norman Foster, Ralph Morgan y Rosita Moreno y «La Mujer Siempre Paga», por Dorothy Jordan y Alexander Kirklan, el cartón-comedia, «El Faldón de la Camisa» y un instructivo e interesante «Noticiario Fox». Luneta hasta las 6:30, 10 centavos; después 15 centavos; niños a todas horas, 10 centavos. Mañana, el estreno máximo de la Universal, «Sinfonía de Amor», por John Boles y Gloria Stuart. Viernes, «Mi Mujer», por Helen Twelvetrees y Victor Jorry. Sábado, la exótica producción Metro «Eskimo».

LARA: «LAS CUATRO HERMANITAS»

Un gran acontecimiento hoy en «Lara», el céntrico y confortable espectáculo de Prado y Virtudes, equipado con el sonido de la perfección humana y clara proyección. Función contínua desde las dos de la tarde con comedia y variedad. Interesantísimo y muy valioso drama «Las cuatro hermanitas», de Katharine Hepburn. Sensacional producción «Aguilas rivales», de Bruce Cabot y E. Linden. Mañana: «Tres generaciones danzan» y «Belleza a la venta». Jueves: «La dama y el boxeador» y «Tres generaciones danzan». Viernes: «Escándalos romanos» y «El palmista».

OLIMPIC: «AMOR EN HOLLYWOOD»

Hoy, un grandioso estreno en este concurrido cine de Avenida Wilson y calle B, en el Vedado, la más clara proyección, el más perfecto sonido y las mayores comodidades hacen de este simpático espectáculo el punto de reunión de las familias. En sus elegantes tandas de 5.15 y 9.30, graciosa comedia y variedad. Estreno de la regia y muy valiosa super joya «Amor en Hollywood», de Bing Crosby y Marion Davies. Suntuosa e interesantísima producción «Marido y compañía», de Robert Montgomery y Sharon Lynne. Mañana: «Le llaman pecado» y «Massacre». Jueves: «Matando en la sombra» y «Las explotadoras de 1933». El viernes 8: «Canción de cuna» y «Deshonrada».

"BACARDI"
CERVEZA "HATUEY"
"MALTA HATUEY"

M.E.C.D. 2016

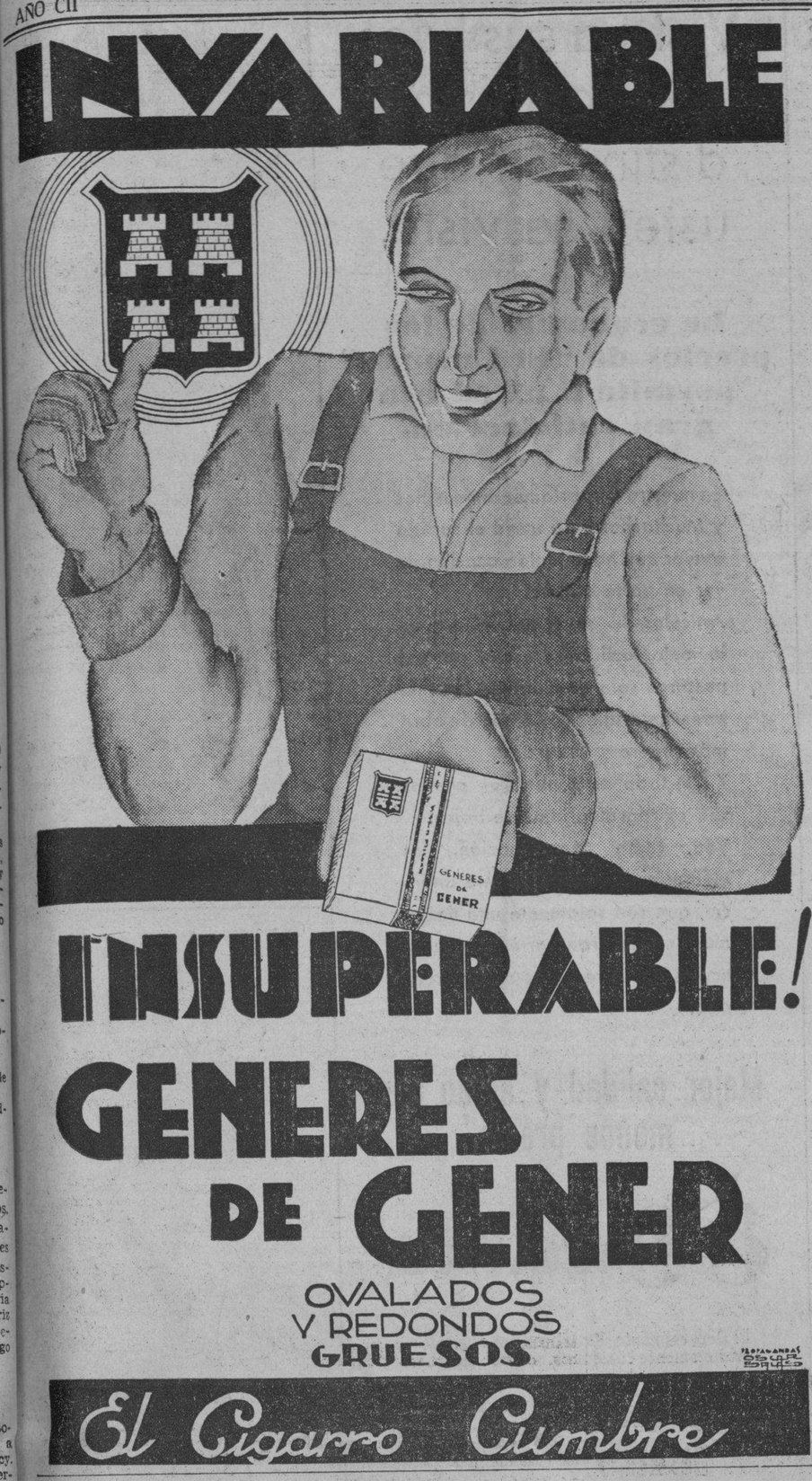

Crónica Habanera

(Continuación de la Pág. CINCO)

CARMEN ECHAVE

EN LA PARROQUIA DEL VEDADO

En la tarde de ayer tuvo efecto la boda de la bella señorita Carmen Echave y García, con el doctor Radamés Garriga e Iser.

Dicha ceremonia que fué presenciada por numerosísima concurrencia, se celebró a las seis, ante el altar mayor de la Iglesia Parroquial del Vedado.

Fueron padrinos la madre del novio señora Carmen Iser viuda de Garriga y el padre de la novia, don Joaquín Echave, Decano de la Casa de Gelats.

Testigos por ella, el doctor Carlos Diago y los señores Guillermo Sotolongo, José García Palomino, Juanito Rodríguez y Roberto Garriga.

Y por el novio, el doctor Raúl del Cristo y los señores Justo Rodríguez, Armando González, Pablo Diago, y Vicente Echave.

Ayer mismo, ante el notario Francisco Espino y Agüero, se verificó la boda civil siendo testigos por él, el doctor Carlos Ramírez Corria y el señor Alberto Barbat y por ella, el doctor Oscar Espín y el señor Abelardo García Rosell.

EN LA COMEDIA

Una nueva representación de la gran obra titulada «Maya», se llevará a cabo esta noche en el Principal de la Comedia, por los notables artistas que integran la compañía de Eugenia Zuffoli.

Para mañana miércoles, se anuncia por última vez el mayor éxito de la temporada, «Prostitución».

Y el viernes, beneficio de Eugenia Zuffoli, con la bella comedia «La rendición de Tití», obra que será estrenada en Cuba por la Zuffoli.

INTERESANTE ACTO

En el Salón de Actos del Colegio «Dominicas Americanas», se celebrará el jueves, a las cinco y media de la tarde, un interesante acto en el que tomarán parte un distinguido grupo de muchachas y jóvenes de la sociedad habanera.

Lo ofrece la Federación de la Juventud Católica Cubana y se desarrollará de acuerdo con el siguiente programa:

1.—Breves palabras, por el señor Julio Morales Gómez, Presidente de la Federación.

2.—Conferencia, «Nuestros Deberes hacia Dios y hacia nuestra patria», por las señoritas Cuqui Ponce de León y Alicia Valiente.

4.—Sorrentina, por las señoritas Margarita de la Guardia y Carlotica Toñarely.

5.—Monólogo, por el Sr Ricardo Florit.

6.—«Police Drill», por las señoritas Silvia Pedroso, Anita Zaldo, Alicia Valiente, Gilda Morales, Yolanda Lima y Laura Fariñas.

LYCEUM

La fecha del concierto que la señorita Isabelita Elías debía ofrecer el martes doce del corriente, en el Lyceum, ha sido adelantada.

Se celebrará mañana, miércoles, a las cinco y media de la tarde, con arreglo a un programa interesantísimo, en el que la señorita Elías hará gala de su bellísima voz.

A propósito de la conocida institución femenina, ponemos en conocimiento de las asociadas, que hoy dará comienzo un Curso de Comercio dirigido por un profesor de la Academia Pitman.

LOS SANTOS DEL DIA

Celebran en esta fecha su santo las Raquel. Con tal motivo saludamos a las siguientes damas:

Raquel Montoulieu, distinguida esposa del conocido hacendado Alvaro Sánchez Batista y su hija Raquel María, la bella señora de Hevia.

Raquel Larrea, la señora del querido amigo Panchito Plá, tan estimada en nuestros círculos sociales.

Raquel Catalá viuda de Barrios, Raquel Cabrera de Arenas, Raquel Justiz de Martínez y Raquel Ramírez de París.

Raquel Ruz de Gutiérrez, tan gentil e interesante.

Entre las señoritas Raquel González del Valle, Raquel Uriarte, Raquel Castro, Raquel Lima, Raquel Miró y Barnet, Raquel Mayan.

Y Raquel Stincer, encantadora hija del doctor Elpidio Stincer y de su esposa María Morales, que se encuentra estudiando en el Norte.

Están de días hoy también las Zenaidas.

Saludamos preferentemente a una distinguida e interesante dama, Zenaida Gutiérrez, la señora del doctor Felipe Mencía, médico de sólida reputación y Catedrático del Instituto de la Habana.

Zenaida Romero de Martínez Zenaida Spring de Reposo, Zenaida Alfonso de Ramírez, Zenaida Aranguren de Mora, y Zenaida Hidalgo de Márquez.

Señoritas:

Zenaida González Pol, muy graciosa jovencita.

Zenaida Varela Reigosa, Zenaida Suárez Murias, Zenaida de la Portilla, Zeniada Pina, Zenaida Oramas, Zenaida Cervantes y Zenaida Sirés, quien además cumple en el día de hoy los quince años.

También entre las que celebran su santo hoy, se encuentra la señora Rebeca Taquechel, joven y bella esposa del señor Cándido de Bolívar, ingeniero de la Wester Unión.

CEREMONIO RELIGIOSA

El próximo día once, en la Iglesia de Nuestra Señora del Carmen contraerán matrimonio a las nueve y media de la noche, la graciosa señorita Felicia Castro y Triay y el señor Avelino Constanza y Prieto.

La simpática ceremonia será apadrinada por la señorita Celia Castro y Triay, hermana de la novia, y por el señor Raúl Reyes.

Serán testigos por ella, los señores Mario Hernández Torre, Ismael Casañas y Castro, Virgilio Menéndez y el doctor Esteban Valdés Castillo.

Por el novio serán, los señores Edward F Fanjoy, Contador del First National Bank of Boston y los señores Carlos T. Ros, Serafín Gaudens y Gustavo Galdo.

EN EL ENCANTO

La sociedad habanera asistió en pleno ayer al estreno de la bellísima cinta «Deslices» en la que Norma Shearer, la encantadora estrella del cinema, interpreta al papel principal, con el joven actor Robert Montgomery.

Esta obra por su fino argumento y por la belleza de sus escenas, gustó muchísimo.

He aquí la selecta concurrencia que llenó en las tandas elegantes el aristocrático teatro de la calle Neptuno.

Entre las señoras:

Marquesa de Pinar del Río.

Condesa de Revilla de Camargo.

Condesa del Rivero.

Micaela Mendoza, Vda. de Carrillo; Cristina Kindelán de Mendoza; Nena Ariosa de Cárdenas; Alicia Nadal de Menocal; Conchita Fernández de Armas.

Baby Kindelán de Maciá; Cristina Fernández de Castellví.

Nena Tremols de Maciá; Josefina Barraqué de Sabatés; Laura Cowley de Remírez; Camila González Chávez de Lombillo Clark; Nena Aranda de Echevarría.

Elenita Pollack de Aguilera; Alicia de Cárdenas de Belt.

Nena Zayas Vda. de Bonnet; Guillermina Zaldo Vda. de Morales; María Teresa de Varona; Conchita Pedro de Otero; Caridad Barrueco de Taquechel.

Graziella del Monte de Argüelles.

Julia Bolado de Entrialgo; Mimia Montalvo de Casas; Julia Sedano de Campos; Carmela Alió de López; Margarita Le-Febure de Aguilera.

Estelita Alonso de Nodarse; Yoyin O'Farrill de Mendieta.

Josefa Alvarez de Onetti; Elena Alfonso de Casuso; Margarita Contreras de Beck; Madame Gaye, Matilde Sardiñas de Verdeja; Sara Varela de Osuna.

María Bernal de Bernal.

Amparo Diago de Echarte.

María del Carmen Rivero de Castro; Esther Pola de Hernández Miyares; Mrs. Kenneth Hoyt, Nina Cowley de Rodríguez Morini.

Sofía Arenal de Cárdenas; Lolita Montalvo de Castillo Pokorny, Conchita Valdivia de Santo Tomás; María Stynen de Kates; Teresa R. de Ferrer; Nena Valdés Fauli de Menocal.

Teté Diago de Granados; Mercedita Montalvo de Velazco.

Mercedes Pell de Solís; Kathryn Puyans de Giró; María Isabel Navarrete de Anglada; Isabel de Vega Vda. de Aenlle; Concepción Riamonde de Rodríguez.

Nenita Abril de Baró; Carmen Cerra de Fernández Villasuso.

Lia Llata de Seiglio; Manolita Coello Vda. de Ramos Izquierdo; Rita Eva Pedroso de Echemendía; María Isabel Suárez; Ofelia Echeverría.

Luisita Pla de Cárdenas; Elena de Cárdenas de Coroalles.

Magdalena Hernández de Pujals; Ofelia Pérez Vento de La Valette; Sra. Vda. de Pérez Vento; Margot Baños de Mañach; María Luisa Gómez Mena de Vives.

Lolita Colmenares de Casteleiro; Cuca Casteleiro de Salaya.

Andreita Ferrer de González Mora; Angelina de Embil; Berta Juarrero de Adán; Sra. de Espino; Mercedes Roig de Campilli; Ofelia Sarrá de Mejer.

Ofelia Larrea de Colmenares; Conchita de Cárdenas de Weber.

Marta Díaz Muro de Zárraga; Nina Martínez Armand; Mercedes Taquechel de Viñals; Angela Juarrero; Carmita Alonso de Abela; Isolina Díaz.

Evelyn Salazar de Mendoza.

Aracelia Alvarez de Campos; Patria Marrero Vda. de Alvarez; Gloria Ruiz de Menéndez; Mercedes Ulloa; Luz Marina del Cueto de Roseinz.

Tomasita Ramos de Guiral.

Berta Vega Flores de Hernández Romeu.

María Teresa Collazo de Morales; Carmita Oyarzun de Miyares; Alicia Foyo de Aguilera; Lolita de la Barrera de Botet.

Ofelia Andrá de Anglada; Olga Nasi de Chapottin.

Emma Sabourin de Quílez; Esther Olivero de Martínez Vivo; Carmen Gálvez Vda. de Cortiñas; Pilar Bertheau Vda. de Piquer; Enriqueta Piquer.

Nenita Aspiazu de Almagro.

Elena García de González del Real; Amelia Alvarez de Morejón; Amelia Morejón de López Miranda; Sra. de Salazar; Carmen Ajua de Jiménez.

Herminia Saladrigas de Terry.

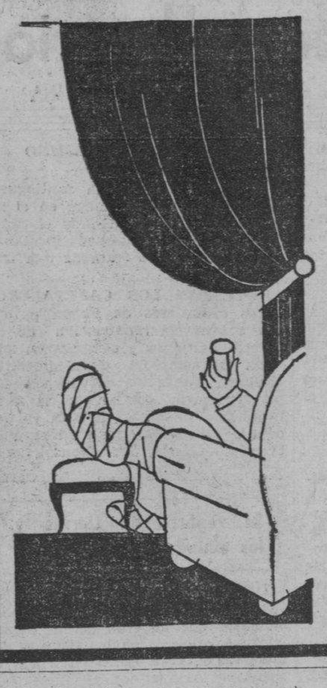

El exceso de ácido úrico en la sangre provoca terribles accidentes, entre los cuales son los más frecuentes: el reumatismo, la gota, las arenillas, los cólicos nefríticos, la arterioesclerosis, etc.

Para hacer **desaparecer** el ácido úrico, ningún remedio tiene tanto valor como

LA PIPERAZINA MIDY

el disolvente **más poderoso** del ácido úrico.

Imitada con frecuencia, pero jamás igualada

DE VENTA EN TODAS LAS FARMACIAS

ONOMASTICO

La bella y gentilísima señorita Zenaida Espinosa y Conde, prometida del joven Antonio Herrera y Nieto.

La señorita Espinosa, que pertenece a nuestra mejor sociedad, recibirá en el día de hoy numerosas felicitaciones, con motivo de celebrar su santo.

Carmela Caballero de Quesada; Otilia Ramos, Matilde Jiménez de Gamba; Leonor Igusquiza de González; Lilia Ballenilla, Modesta Lazo de García.

Malvina Biart de Díaz.

Carolina Parellada Vda. de Zanón; Carolina Mantice de Muller; Antonieta Martínez de López Ibáñez: Adelina Mariño de Riverón; Lupe Marcos de Acevedo; María Luisa Fáez de Zayas; Leonilo Fina.

Piedad Maza de Fernández Veiga.

Mary M. García, Blanca de Armand, Cándida Morejón de Chávez; Luisa Martínez Vda. de González Menéndez.

Señoritas:

Cusa Carrillo, Margot y Luisa Carlota Párraga, Ena Senior, María Luisita Kohly, Hortensia de Cárdenas, Cuca Pina.

Betty y Quetica Paz Alpízar.

María Antonia, Cristina y María Teresa Mendoza.

Lourdes Rivero, Matilde Gordon, Tili y Cuqui Ponce, Ofelia Bosque, Alicia María Adán, Rosita, Margarita y Enita Rayneri, Odette Posso.

Margarita Mendoza, María Duquesne.

Josefina Fonts, Fifí Otero, Beba y Teresa Pujals, Hortensia Rivero, Julia Morales Zaldo, Josefina Bonnet, Isolina Cano.

Ofelia Pedro, Mercedes, María Luisa y Slvia Menocal; Julieta Cadenas.

Blanquita Alvarez Marrero, Carmen Luisa y Marietta Aenlle, Antolina, Dinorah y Emilia María de Cárdenas; Josefina y Pilar Lombillo Clark.

Milly Mendoza.

Josefina Berenguer, Esther y María Luz Quiñones, Anita y Teresa Blanco, María Carlota Alzugaray, Nenina, Caridad y Concha Rosales.

Livia Averhoff, Cristinita Castellvi.

Fifi Otero, Rosita Martínez, Ena Espinosa, Cuca Roseinz, Josefina y Cristina Zanón, Carmen Campiña, Ofelia Weber, Sara Fáez.

Esperancita Bernal.

María Antonia, Rosario y Carmita de Cárdenas.

Mercedes Onetti, Elena Comas, Perla Gumaer, Zoila Guedes, Margarita y Mariana de Armas, María Matilde y Silvia Arostegui, Rosilda y Matilde Verdeja.

Cecilia Rodríguez Franca, Chelito y Dulce María Crespo.

Cristina Saladrigas, María Galbis, Regina, Cuca e Hilda Martínez Piloto, Paulina, María Luisa y Violeta Martino, Naty Ventura.

Lidia Pla, Lolo Vinent, Ofelia y María Luisa Morales de los Ríos.

Marina y Elsa Díaz Biart, María Antonieta Freyre; Gladys de Castro, Malula Kohly, María Teresa Bassave, Mercedes y Luz Longa.

Clarissa Ruiz Ramos.

Gina Arango, Lourdes Caballero, Carmelina Cortiñas Gálvez, Magdalena, Conchita y Macusa Fraxedas, Berta Díaz Balsinde, Hortensia Tapia, Petrica Ortiz.

Graziella y Micaela Abril, Martica Ferrer.

Estela Medina, Gisela Revuelta, América Fraxedas, Lidia Fuentes, Olga y Obdulia Fernández de Velazco, Moraina García, Josefina Menéndez, Elena Lecuona.

Mina Errasti.

Armantina Rodríguez Cáceres, María Antonia, Julia y Laura García Lazo, Dra. Reta del Real, María de los Angeles Rosas, Melba González.

Josefina y Hortensia Kanigth, Lourdes Ramos Izquierdo.

Olga Quílez, Emmita Arocha, Clotilde Rodríguez, Graziella Riverón, Ady Diana, Bebita Echemendía, Julia Martínez Hidalgo.

Esperancita Tremols, Lolo Pell, Alicia Crabb.

Edel FARRES

Guanabacoa al Día

VISITA DE CORTESIA

El próximo jueves, a las nueve de la noche, la Directiva de la Unión de Caballeros Católicos de esta villa, recibirá en su casa social de la calle de Adolfo Castillo, en una recepción especial, a la nueva Directiva del Casino Español, que acude a dicho lugar con la plausible y hermosa embajada de confraternizar y unir con lazos de afecto a ambas instituciones sociales.

A tan brillante acto concurrirá la Directiva en pleno de la hispana y prestigiosa sociedad, siendo recibida en la Asociación de Caballeros Católicos por su Directiva, asociados e invitados de honor, brindándose con un agradable ponche, por la prosperidad y engrandecimiento de ambas colectividades.

Será éste un bello acontecimiento que dice mucho en favor de los dirigentes del Casino Español, que preside el distinguido joven José Catasús Rafols, iniciadores de la indicada visita de cortesía.

HOGAR ALEGRADO

El hogar de los apreciados jóvenes esposos Felipe Veranes Leyva y «Juanita» Castro, se vé embellecido y alegrado con el nacimiento de una linda niña, venida al mundo con toda felicidad.

Muchos años venturosos le deseamos a la recién nacida, en unión de sus papás.

EN LA PLAYA DE COJIMAR

Se encuentran instalados en la Playa de Cojímar, donde pasarán los rigores del presente Verano, en animada temporada, nuestros estimados amigos los jóvenes esposos Guillermo García y «Lolita» García Osuna.

Muchas prosperidades y salud, en tan grato lugar de expansión.

DELICADO DE SALUD

Hállase bastante delicado de salud el apreciado señor Felipe Núñez y Vargas Machuca, el cual disfruta de verdadera estimación en el seno de esta sociedad, en la que reside desde hace muchos años.

Rogamos a Dios que pronto se vea bien.

TRASLADO DE MORADA

Para la casa Martí número 82 ha trasladado su morada, desde Jaruco, donde residía, el señor Benito Hernández, en unión de su respetable familia.

Grata estancia en esta Villa le deseamos a los nuevos vecinos.

FRAY TOMAS DE SOLOETA

Nuestro querido y admirado Cura Párroco, el virtuoso franciscano Fray Tomás de Soloeta, ha sido designado por el Arzobispado de esta Diócesis, Cura Párroco, interino, de la vecina villa de Regla.

Gran acierto y éxitos anhelamos obtenga en aquella parroquia, a tan estimado amigo.

UN DIA DE CAMPO

Nuestro estimado compañero en las labores de esta sección y apreciado joven José Ramón Arango, nos ha contado, todo lleno de entusiasmo, las horas gratísimas que el pasado domingo pasó en compañía de los señores Manuel Suárez, Ramón Rodríguez y Lorenzo Díez, propietario del acreditado establecimiento comercial «El Faro», en la magnífica finca que el último posee en el término de Jaruco y próximo a la costa, donde se respira salud y aire purísimo, saturado de brisa marina.

Invitados por el señor Díez, que con su acostumbrada gentileza les ofreció allí un suculento almuerzo criollo, en el que no faltó el sabrosísimo lechón asado, con plátanos verdes fritos, marcharon en horas de la mañana para dicho lugar, pasando en aquella hermosa posesión campestre todo el día en plácida compenetración con la Naturaleza.

Mucho hemos sentido no haber podido nosotros participar de paseo tan agradable, en el que una vez más ha sabido demostrar el señor Lorenzo Díez, su gentileza y sus buenas disposiciones para ofrecer a sus amigos horas de deliciosas expansiones.

«TEATRO CARRAL»

Magnífica será la función que esta noche se ofrecerá en el teaetro «Carral», en la que se interpretará un atrayente programa de preciosas cintas cinematográficas.

Nutridísima será la concurrencia que en la noche de hoy se dará cita en dicho agradable espectáculo.

Oscar de la Cruz Muñoz.

Una mujer perdió 5 kilos de peso en una semana

La Sra. Betty Luedeke, de Dayton, escribe: «Estoy tomando las Kruschen Salts para adelgazar y en una semana perdí 5 kilos de peso. Recomiendo entusiastamente esas sales a las mujeres gordas.»

Para adelgazar pronto, con SEGURIDAD y SIN DAÑO, tómese media cucharadita de sales Kruschen en un vaso de agua caliente por la mañana antes del desayuno. Una botella de Kruschen Salts es suficiente para 4 semanas y cuesta muy poco.

De venta en todas las boticas, pero téngase la certeza de obtener Kruschen Salts pues hay muchas imitaciones y usted debe proteger su salud.

DEFUNCIONES

AYER, EN LA HABANA, HASTA LAS 4 P. M.

Miguel Saranda, blanco, 77 años, Concha número 3. Uremia.

Mirta Arango, mestiza, 3 años, Cerro número 536. Nefritis aguda.

Juana La Torre, negra, 100 años, Asilo Santa Marta. Senilidad.

Yi Chong Quin, asiático, 39 años, Salud número 5. Enteritis crónica.

José Aguado, blanco, 39 años, Sanatorio La Esperanza. Tuberculosis pulmonar.

Severino Soler, negro, 95 años, Armas número 27. Bronconeumonía.

Rosa Sudiolicky, blanca, 43 años, Belascoaín número 98. Edema del pulmón.

Isabel Bernas, negra, 70 años, Asilo de Ancianos. Arterio esclerosis.

Abraham Cristal, blanco, 34 años, Quinta de Dependientes. Laringitis tuberculosa.

Angel Barbería, blanco, 3 años, Hospital Universitario. Enteritis.

Enrique Rodríguez, blanco, 3 meses, Hospital Universitario. Acidosis.

Jorge Valdés, negro, 32 años, Hospital Universitario. Reblandecimiento cerebral.

Manel López, blanco, 28 años, Hospital Universitario. Gangrena del pulmón.

Onelia García, blanca, 51 años, Hospital Universitario. Tuberculosis.

Ignacio Canet, blanco, 62 años, Hospital Universitario. Nefritis crónica.

Rogelia Canale, blanca, 19 años, Hospital Universitario. Bronquitis aguda.

Catalina Rodríguez, mestiza, 54 años, Hospital Universitario. Afección cástrica.

Armando Valido, blanco, 56 años, Hospital Universitario. Nefritis crónica.

Rita Menéndez, blanca, 8 años, Avenida 14. Bronconeumonía.

Manuel Andreu, blanco, 33 años, Cabo de Socorro. Angina de pecho.

Buenaventura Regüeiferos, blanca, 5 años, 21 número 33, Vedado. Tuberculosis pulmonar.

Olga Blanco, blanca, 15 años, San Nicolás número 282. Tuberculosis pulmonar.

Josefa Rodríguez, blanca, 71 años, Municipio número 35. Mal de Bright.

Olga Moré, blanca, 31 años. M. Rodríguez número 35. Síncope cardíaco.

Valentina Pérez, blanca, 79 años, Carlos III. Hemorragia cerebral.

Sarah Fernández, mestiza, 20 años, Hospital Municipal. Suicidio por arma de fuego.

Juana Peñalver, negra, 31 años, Hospital de Maternidad. Edema pulmonar.

Jorge Aguirre, mestizo, 45 días, F. San Nicolás. Bronquitis capilar.

Francisco Monteverde, blanco, 73 años, Clínica Fortún Sousa. Nefritis crónica.

Luis A. Urdaneta, blanco, 3 años, Hospital Universitario. Meningitis.

Juana Rodríguez, blanca, 70 años, Sola número 23. Congestión pulmonar.

Victoriano Renau, blanco, 56 años, Arroyo Apolo número 244. Cáncer del píloro.

Un desconocido, negro, Segundo Centro de Socorro. Tuberculosis pulmonar.

Guadalupe Rodríguez, blanca, 54 años, Hospital Universitario. Traumatismo por aplastamiento.

Aurora Guerrero, mestiza, 40 años, Cádiz número 82. Tuberculosis pulmonar.

Maximiliano Contreras, blanco, 68 años, Recreo número 20. Senilidad.

SORPRENDENTE!!

Caonao, Cienfuegos Junio 8/1920.

SR. DR. ARTURO C. BOSQUE.
Habana.

Muy señor mío:

Con gusto complazco a varios amigos míos que quieren por mi conducto hacerle saber su agradecimiento por la curación obtenida con su precioso preparado "PEPSINA Y RUIBARBO BOSQUE", después de haber probado con varios preparados que dicen curan el estómago sin haber obtenido resultado alguno.

Yo siempre tengo un buen surtido de su producto, pues cada día se vende más.

Mande como guste a su seguro servidor,

Rafael León Jiménez.

Los curados con la "Pepsina y Ruibarbo Bosque" son los siguientes: Alejandro Ojeda, Pauline Pérez, Agustín Crespo, Próspero Bermúdez, Cándido Díaz.

Whiz

grasas, insecticida, esmalte, parches, limpiador, renovador, etc., hasta 98 productos de primera calidad.—Los preferidos en el mercado.

Distribuidores
MOTOR FUEL CO. Damas 11. Telf. A-1520-Habana

RON HAVANA CLUB ARECHABALA

M.E.C.D. 2016

Información Telegráfica del Interior

Por nuestros Corresponsales a través del hilo directo del DIARIO DE LA MARINA

PINAR DEL RIO

PROTESTAN LOS OBREROS DEL INCUMPLIMIENTO DE LA LEY DE LAS OCHO HORAS EN LOS TALLERES LOCALES

P. DEL RIO, junio 4. DIARIO. Habana.— Los obreros pinareños, protestan de que en los talleres de escogida de tabaco de los señores Ramón Arronte y del ex-Representante Pedro Blanco, se atropelle a los obreros, obligándoseles a trabajar desde las cinco de la madrugada hasta las siete de la noche, con manifiesta violación de las leyes nacionales reguladoras de la jornada de trabajo, por cuyo cumplimiento deben velar las autoridades, aplicando las sanciones correspondientes a los infractores de las mismas.

Ayer visitó esta ciudad el Secretario de Justicia, señor Carlos Saladrigas, a quien acudieron a saludar numerosos miembros del ABC. **Rodríguez.** Corresponsal.

HABANA

INTERESAN LA REPARACION DE LA CARRETERA DE PUNTA BRAVA, GUATAO Y SAN PEDRO

PUNTA BRAVA, junio 4, DIARIO. Habana.— Las demandas urgentes que recaban los colonos y vecinos en general de Pta. Brava, Guatao y San Pedro del Honorable Sr. Presidente de la República y del Sr. Secretario de Obras Públicas, sobre la reparación de la carretera de Punta Brava a San Pedro, expresan el ansia de estos pueblos, que sienten más cada día la necesidad imperiosa de la ejecusión de esas obras. Los aguaceros caídos, impiden totalmente el tránsito. La situación de los agricultores es desesperada ante la pérdida de sus cosechas, por no poderlas embarcar para los mercados extranjeros, ni aún para los de la República, el Alcalde Municipal de Bauta hace también gestiones por la citada carretera para evitar la ruina total de los agricultores de esta localidad. **José A. López.** Corresponsal.

UNA BOMBA QUE HABIA SIDO PUESTA EN LA VIA DEL FF.CC., FUE OCUPADA

RINCON, junio 3. DIARIO. Habana.— Hoy fué encontrada cerca de la finca «La Bijirita», en las paralelas del Ferrocarril y al paso del tren que se dirigía a Pinar del Río, unos barrotes, un niple y otros materiales de una bomba, al parecer para hacerla estallar al paso de dicho tren. Afortunadamente, el maquinista observó el cuerpo extraño en la línea y detuvo la marcha del convoy, encontrando los mencionados objetos y entregándolos a la Guardia Rural del puesto del Rincón. Se investiga en torno al peligroso hallazgo. **Sainz.** Corresponsal.

EL INCENDIO DE LA PAPELERA FUE INTENCIONAL

MARIANAO, junio 4.— Esta tarde el juez de instrucción doctor Anaya, el secretario doctor Ledón y el oficial señor Santos hicieron una inspección ocular en «La Papelera», comprobando que el incendio de la fábrica fué intencional.

PROCESADO EL CHAUFFEUR QUE CHOCO EN LA LISA

Hoy ha sido procesado el chofer Manuel Santizo, a quien se le ha instruído una causa por homicidio por imprudencia con motivo del choque ocurrido recientemente en La Lisa, en el que perdieron la vida dos personas.

Se le señalaron 5,000 pesos de fianza.

LE ROBARON 42 PESOS EN ROPA

El soldado Félix Bauta detuvo a Manuel Bonade, vecino de la Avenida Central número 25, y a Lino Ramírez, de Steinhart 27, a los que acusa el señor Pedro Lauzán, con residencia en Luisa Quijano y Arredondo de haber violentado las puertas de su casa y haberle sustraído ropas por valor de 40 pesos.

Fueron remitidos al vivac.

ABANDONO SU DOMICILIO

A las autoridades denunció el señor J. de la Torre que su hija nombrada Blanca Silvia, de 18 años, y con domicilio en Calzadilla número 817, en Pogolotti, ha desaparecido de su domicilio.

Sospecha que se haya marchado con su novio, el marinero José Rodríguez Santos. **Martínez.** Corresponsal.

MATANZAS

VARIOS CASOS DE FIEBRE TIFOIDEA EN CEIBA MOCHA

CEIBA MOCHA, junio 4. DIARIO. Habana.— El doctor García Hernandez, médico municipal ha reportado a la Jefatura Local de Sanidad de Matanzas, varios casos de fiebre tifoidea existentes en este pueblo. Esperamos que el doctor Soler Pratt tomará las medidas que estos casos requieren para evitar la propagación del terrible mal. **Farias.** Corresponsal.

FABRICA CLUSURADA

MATANZAS, junio 3. DIARIO. Habana.— Hoy fué clausurada por Sanidad la fábrica de fideos propiedad de la señora Catalina Santamarina, quedando sin trabajo numerosos obreros.

DECLARADA DESIERTA LA SUBASTA DEL TEATRO «SAUTO»

Ha sido declarada desierta la subasta del arrendamiento del teatro «Sauto», celebrada hoy, por no haber concurrido ningún postor.

MUERTE MISTERIOSA

Informan de Jacán que apareció muerto violentamente de manera misteriosa, el ciudadano Herminio Hernández, creyéndose se trate de un crimen, por lo que se investiga el hecho. **Lovio.** Corresponsal.

SANTA CLARA

AGREDIDO A MACHETAZOS

STA. ISABEL DE LAS LAJAS, junio 4. DIARIO. Habana.— Anoche, en la finca «Ahocinao» de este término, un individuo llamado Fuentes, agredió a machetazos a Tomás Rodríguez Rodríguez, causándole varias heridas en el cuello y en el cuerpo, algunas muy graves. El herido ha sido trasladado urgentemente a Cienfuegos. **Corresponsal.**

BRILLANTE CONFERENCIA DEL DR. DORTICOS EN EL LICEUM DE CIENFUEGOS

CIENFUEGOS, junio 4. DIARIO, Habana.—Ante numerosa concurrencia pronunció una brillante Conferencia en los salones del «Liceum Femenino» en esta ciudad, el doctor Pedro López Dorticós, Presidente del Ateneo cienfueguero y actual Sub-Secretario de Justicia. El tema era en sí atrayente, «La Mujer en la Política». Constituyó un magnífico triunfo oratorio para el conferencista. Según López Dorticós existe la duda en estos momentos, de que haya la necesaria capacidad seleccionadora en nuestro pueblo para llevarla en un futuro próximo a una justa electoral, que pudiera quebrantar las conquistas obtenidas por la revolución. **Obdulio.** Corresponsal.

ORIENTE

INAUGURADO EL SEGUNDO CURSILLO EN EL INSTITUTO Y LA NORMAL

SANTIAGO DE CUBA, junio 4.— Hoy quedó inaugurado el segundo cursillo en el Instituto y la Escuela Normal con la asistencia de la totalidad del alumnado. **García.** Corresponsal.

NUMEROSOS EMPLEADOS ESTAN REGRESANDO AL TRABAJO

S. DE CUBA, junio 4.—La huelga de los empleados del comercio continúa desenvolviéndose en forma pacífica.

Las filas del Sindicato se están desmembrando y numerosos empleados están regresando al trabajo.

El ejército y la policía cuidan del orden con disposiciones severas.

Todos los establecimientos se encuentran abiertos. **García.** Corresponsal.

POSIBLE HUELGA DE EMPLEADOS DE CAFES, FONDAS Y HOTELES

S. DE CUBA, junio 4. DIARIO. Habana. En este momento, diez de la noche, los empleados de cafés, fondas y hoteles celebran una asamblea para discutir las bases que serán presentadas a los patronos. Puedo adelantar que dichas bases no serán aceptadas, en vista del triunfo que están obteniendo los patronos pertenecientes al ramo de ferretería, tejidos, peletería etc. Por tal motivo se cree inevitable una huelga de los empleados a que he hecho referencia.

LLEGO IBARZABAL

Procedente de la Habana llegó a esta ciudad el conocido periodista Federico Ibarzábal. Numerosos compañeros de la Asociación de Repórters fueron a recibirle a la estación del ferrocarril.

El señor Ibarzábal pronunciará en breve una conferencia en el Conservatorio Provincial y otra en el Gremio de Estibadores y Braceros.

BOMBA EN UNA FARMACIA

En la farmacia del doctor Giró, situada en Calvario y San Germán, apareció una bomba, la cual no explotó debido a que algunos miembros del ejército se apresuraron a arrojarla al mar. **García.** Corresponsal.

EL DR. DEL RIO BALMASEDA

SANTIAGO DE CUBA, junio 4.— Ha llegado a esta Ciudad el ex-Secretario de Justicia y ex-Presidente de la Audiencia habanera Dr. Joaquín del Río Balmaseda, quien se propone llevar a cabo activa propaganda por el Partido Revolucionario Cubano.

.. LA MUERTE DE RAMIRO LAVIGNE

El joven telegrafista santiaguero Ramiro Lavigne, se ahogó en el río Sagua, sin haberse hallado el cadáver a pesar de la búsqueda incesante. Se rumora que se trata de una tragedia.

PROTESTAN LOS CAFETALEROS

Los cafetaleros de Palma protestan contra la repatriación de los obreros haitianos y comenzarán mañana la campaña para impedirla. Exponen que la ida de esos elementos arruinaría totalmente la zona, necesitada de brazos hábiles ya que dentro de dos meses comenzará la cosecha.—**García,** Corresponsal.

El reparto de tierras y los exilados revolucionarios

De Cayo Hueso nos llegan sugestiones de cubanos exilados, revolucionarios que huyeron de las persecuciones oficiales en los tiempos del Machadato, para que se tenga en cuenta a los que, con ejecutoria revolucionaria, aún no han podido encauzar su vida y se encuentran fuera de la patria en situación económica apremiante.

Sugieren que el Gobierno, producto de la Revolución que esos exilados mantuvieron, los tenga en cuenta a la hora del reparto de tierras, para ofrecerles medios de vida con la donación de alguna parcela: y como la demanda es, a todas luces, justa, nos hacemos eco de la misma para apoyarla.

Estamos seguros de que el Secretario de Agricultura la recogerá con toda simpatía para atender a quienes tan justamente piden de la Patria libertada, una compensación para quienes ayudaron a la liberación.

FUE REGISTRADA LA RESIDENCIA DE CARLOS M. PELAEZ, MARIANISTA

En la residencia del líder marianista señor Carlos M. Peláez, sita en Baños número 54, en el Vedado, hizo acto de presencia en las últimas horas de la tarde de ayer un oficial del Ejército, en unión de cuatro soldados y dos policías, procediendo a practicar un minucioso registro, que no dió resultado alguno.

Con motivo de este hecho, el Directorio Nacional de Acción Republicana Liberal se propone elevar una enérgica protesta.

EL SEMANARIO FEMENINO «LA SUFRAGISTA», SALDRA MAÑANA COMO DE COSTUMBRE

Nuestra compañera en el periodismo Margarita de la Cotera O-Bourke, Directora del semanario femenino «La Sufragista», nos comunica que mañana miércoles, día 6, sale el número 41 de esa publicación.

Como de costumbre, viene pletórico de ameno e interesante material, por lo que dicho semanario será muy solicitado.

EL PROYECTO DE RECIPROCIDAD ARANCELARIA NO HA VARIADO

WASHINGTON, junio 4. (AP).—El proyecto de Ley que autoriza al Presidente para concertar tratados de reciprocidad no ha variado, a pesar de las numerosas enmiendas que se presentaron, entre las cuales figura una exceptuando los productos agrícolas y facultando al Congreso para vetar los arreglos internacionales.

Long presentó el proyecto arancelario que Hoover vetó en 1932, pero fué desechado por el Senado sin ponerlo a votación.

FELICITA LA ARGENTINA A MR. HULL POR LA ABROGACION DE LA ENMIENDA PLATT

WASHINGTON, junio 4. (AP).—El Embajador de la Argentina, Sr. Espil, entregó hoy al Secretario de Estado, Mr. Cordell Hull, un mensaje del Ministro de Estado de su país, señor Saavedra Lamas, que dice así:

«Sírvase hacer llegar al Secretario Hull, en nombre del Gobierno de la Argentina, la más cordial felicitación por su actitud hacia la reforma de la Enmienda Platt que justifica la opinión que formamos en Montevideo, en el sentido de una trascendental era de íntimas relaciones y prestigio moral de los Estados Unidos con toda la América».

Se establecerá la doble sesión en las oficinas

Habiendo sido aumentados los sueldos no hay razón para que persista la sesión limitada

Algunos de estos altos funcionarios de Hacienda tienen el propósito de implantar, o mejor dicho, de restablecer dos turnos en las oficinas públicas, el de la mañana y el de la tarde. Demás está decir que se tendrán en cuenta las vacaciones de verano, que comenzarán el día primero de julio y terminarán el 30 de septiembre de cada año.

Como recordarán nuestros lectores, la sesión única la implantó el Gobierno de Machado, a causa de las repetidas rebajas de sueldos a los empleados. Ahora, teniendo en cuenta el aumento de haberes de que participan éstos, se está viabilizando el doble turno, muy conveniente, por cierto, si se tiene en cuenta el enorme trabajo que pesa sobre numerosos Departamentos del Estado.

LA REFORMA TRIBUTARIA Y EL SR. CARLOS GARCIA

Con motivo del estudio que está realizando en el proyecto de la reforma tributaria, el Sr. Carlos García, Jefe de la Dirección de Rentas e Impuestos, ruega, por este medio, que quienes le visiten en horas de oficina, ya sea oficial o particularmente, sean breves en sus demandas, ya que necesita dedicar el mayor número de horas posibles a la misión que le ha sido encomendada.

NO CONCURRIO EL SECRETARIO

Debido a que el Dr. Martínez Sáenz estuvo laborando en Palacio hasta avanzadas horas de la madrugada de ayer, no concurrió a su despacho de la Secretaría de Hacienda.

LA COMISION ARANCELARIA

La Comisión Arancelaria, que preside el doctor Roberto Netto, se reunió en el día de ayer. Pensaba dar fin a los trabajos, pero posiblemente demorará más tiempo. ¿Motivo? El problema de la manteca. Nos dijo el señor Netto a ese efecto: «No obstante estar ya revisadas todas las peticiones, tanto americanas como cubanas, el trabajo que actualmente se lleva a cabo por la Comisión, es de acoplamiento de todos y cada uno de los puntos que en el curso de las negociaciones han quedado pendientes. Se trata de un trabajo de mucho cuidado, por las repercusiones que pueda tener en el estado actual de nuestra labor. Uno de los puntos más difíciles a resolver es el que se refiere a las peticiones formuladas por los Delegados americanos para la exportación de manteca, aceites, carnes de cerdo, etc., renglón a que han concedido una importancia fundamental, hasta el extremo de haberlo hecho cuestión preferente.

«Los representantes americanos quieren facilidades extraordinarias en este sentido, de tal índole, que, de ser concedidas, representarían la variación fundamental de la política económica que sigue el Gobierno de Cuba. Se puede asegurar que dicho asunto será llevado al Consejo de Secretarios para que éste sea el que resuelva el caso».

NUEVO ABOGADO

El Foro cubano cuenta con un abogado nuevo: el doctor Mario Palacio de la Cruz, hermano del doctor Lucilo de la Peña y Cruz.

El doctor Palacio acabó su carrera, comenzada hace ya largos años e interrumpida por la Revolución y la ha terminado ahora felizmente.

Joven, estudioso y con talento, la Abogacía le ofrece un brillante porvenir, que le deseamos.

AMENAZAS DE MUERTE

Amalia Cardeiras Puro, de 34 años y vecina de Jesús del Monte 195, dió cuenta a la Policía, que su hija Juana Soberen Cardeiras, de 15 años, fué amenazada de muerte por su prometido Ramón Brendes Rodríguez, de 18 años de edad y vecino de Villegas 43, porque, según él, se ha enterado de que la joven también es novia de un vigilante.

De crash de hilo 1 a 4 años 2.25
5 a 8 años 2.50

De crash blanco con color
2 a 5 años 1.00, 6 a 8 años 1.25

De guarandol belga de hilo
1 a 6 años 2.00

Vista a sus hijos con la misma distinción que usted se viste.

La economía de los precios de "El Encanto" permite a usted esa gran satisfacción.

En nuestro Departamento de Niños y Muchachos verá usted el surtido mayor que haya tenido ocasión de ver en parte alguna.
Artículos de gusto exquisito y de la mejor calidad y estilo, porque nosotros sólo empleamos los mejores materiales y la mano de obra más segura y esmerada.
Y con todo esto, nuestros precios son extraordinariamente bajos.
Vea, como comprobación, los ejemplos diseñados en este anuncio, que son solamente una ligera alusión a la gran variedad de artículos que ofrecemos en el tercer piso.

Mejor calidad y estilo por menos precio.

El Encanto

El Departamento Postal servirá a usted inmediatamente cualquiera de estos artículos.

Pantalón de dril crudo de hilo
6 a 10 años 90c. 12 a 16 1.00
Blusa de colores surtidos, 50 c.
Cinturón de cuero, 25 c.

De guarandol de color con detalles blancos 1 a 6 años 60c.

De guarandol de color con blusa de poplín blanco 1 a 6 años 60c.

Pantalón de crash blanco
6 a 10 años. 1.25, 12 a 14, 1.40
16 a 18. 1.60
Sweater blanco. 60c. Gorro 60c.
Cinturón de sport 75c.

Gran Semana Especial

DE CARTERAS, GUANTES, ABANICOS Y BUFANDAS.

Precios extraordinariamente rebajados hasta el sábado.

Carteras, desde 65c.
Abanicos, desde 15c.
Bufandas, desde 75c.
Guantes, desde 50c.

LAS CARTERAS ESTAN EN LA PLANTA BAJA, FRENTE A HILOS.

Los precios especiales comprenden todos los estilos de gran novedad, aún aquellos acabados de recibir.

El Encanto

Cortes y Retazos.

Hoy es día de oferta especial y extraordinaria de Cortes y Retazos.
Entran en ella telas de la mayor novedad, tejidas según los colores y los dibujos de moda.

Precios reducidos.

Planta baja.

El Encanto

M.E.C.D. 2016

SECCION 9ª

TELEFONOS:
Dirección A-3577
Jefe de Redacción. A-3205
Sección de Sports. M-7912

DIARIO DE LA MARINA

TELEFONOS:
Quejas M-7911
A. Clasificados . . A-3333
Agencia Marianao. FO-7380

SECCION 9ª

AÑO CII — ACOGIDO A LA FRANQUICIA POSTAL — LA HABANA, MARTES, 5 DE JUNIO DE 1934 — EL PERIODICO MAS ANTIGUO DE CUBA — PAGINA NUEVE

LA ACTUALIDAD

Otro fracaso Marxista

(Por LEON ICHASO)

También ha fracasado, según los informes que nos transmite el cable, la huelga general de campesinos que como protesta contra la aprobación de la Ley de Términos municipales, preparaban los socialistas. Dichos campesinos están decididos hasta a separarse de los sindicatos si éstos se empeñan en lanzarlos a una huelga que sería más desastrosa que nunca en estos momentos en que se aproxima una espléndida cosecha.

Y es ahora precisamente, en vísperas de esa cosecha, que por lo fecunda y generosa iba a compensar de algún modo los desastres producidos en los campos por la abolida Ley de los Términos Municipales y por otras medidas no menos ruinosas, cuando los socialistas pretendían provocar la fracasada huelga. Siempre el mismo sistema; siempre la postergación y la burla de los intereses comunes y los de la República, a los de sus ambiciones partidaristas y personales. Siempre la explotación del obrero ya campesino, ya urbano, tomado como instrumento de estas ambiciones y conducido en aras de ellas, a la indigencia y al hambre. Ni en esta huelga proyectada ni en ninguna de las que han provocado los socialistas desde que fueron arrojados del Poder, han mirado jamás los socialistas españoles los graves daños que con ellas habían de ocasionar al país y principalmente a los mismos obreros que dicen proteger y defender, ni los peligros que con estos sistemas de violencia y de agitación pudiera correr la República. Ya ellos mismos han confesado explícitamente más de una vez, por medio de su vocero máximo «El Socialista», que esta República no les interesa nada. Claro está. Para ellos no hay más República que aquella en que dominen y mangoneen a su antojo; en que no exista más clase que la de ellos; no la de los obreros, sino la de sus pontífices máximos; una República todavía más de Largo Caballero, Prieto y Teodomiro Menéndez que la del Gobierno de Azaña.

Pero ya los obreros los van conociendo. Ya no están dispuestos a someterse mansamente a la tiranía esclavizadora de los sindicatos marxistas. Estos, manejados antes omnímodamente por un grupo de industriales de la agitación, hacían y deshacían a su arbitrio. Eran un Estado dentro de otro Estado. Por una mal entendida disciplina o por el temor a las venganzas y represalias con que los amenazan dichos sindicatos, el obrero no era más que un peón desventurado en manos de los directores de sus organizaciones marxistas. Ahora, garantizados en su trabajo y en sus intereses por un Gobierno serenamente enérgico y cumplidor de la ley, van liberándose y redimiéndose de esta odiosa dictadura de los sindicatos. Por eso han dejado de acudir a los distintos llamamientos de huelgas generales que les han dirigido sus jefes. Por eso estas huelgas han fracasado.

Encuentran también en su resistencia estos obreros el apoyo del pueblo español que está cansado ya de las amenazas constantes y de los desastrosos procedimientos de los socialistas heterodoxos, y que se va sintiendo cada vez más antimarxista. Sabe ya bien el pueblo español que los aludidos socialistas no tienen fuera del Poder más que una cantilena; la de conminación revolucionaria; la de la violencia y la perturbación. Desconfiando sin duda en la virtualidad de sus principios y doctrinas, parece que no encuentran más razones de convicción que las amenazas, las agresiones, las huelgas y el pistolerismo.

No escarmentarán seguramente los jefes socialistas españoles con este nuevo fracaso que acaban de sufrir en la proyectada huelga de campesinos. No suelen enseñarles nada las amargas lecciones de la experiencia. No saben además perder, como lo observó sagazmente el Conde de Romanones. En vez de aprender y escarmentar con la derrota, se enfurecen y encolerizan descompuestamente con ella.

En cambio los obreros mucho más avisados y más cautos, toman buena nota de las pasadas enseñanzas y trazan según ellas su camino.

ATENTADO Y PROTESTA

Con este título publica «Horizontes», la simpática revista literario-mercantil, el suelto que reproducimos a continuación, en el que manifiesta su contrariedad, su protesta por el atentado de que fuera víctima nuestro Director y Camilo Valdés, y agradecemos al colega su culta actitud.

Dice así:

«A punto de entrar en prensa este número de «Horizontes», nos sorprende la ingrata noticia del criminal y cobarde atentado de que fué objeto, en la noche del martes, 22, nuestro distinguido amigo y compañero el Dr. José I. Rivero Alonso, Director del DIARIO DE LA MARINA, a cuya cívica y saludable campaña de lógica y justicia contra el comunismo han respondido algunos sectarios de éste, impotentes para razonar y discutir, con el plomo asesino.

»En nombre de la libertad del pensamiento, de Cuba libre y civilizada y de la solidaridad periodística, protestamos enérgicamente contra semejante atentado, merecedor de severos anatemas y castigos, y congratulamos al Dr. Rivero y a sus acompañantes, en el momento de la fechoría criminal, por haber quedado a salvo sus vidas, lo mismo que el honor de la campaña de «Afirmación Nacional», a la vez que les deseamos a los lesionados el más rápido y cabal restablecimiento».

EN DOS PUEBLOS GALLEGOS LLEGO EL AGUA A 1 m. 20 cms. DE ALTURA

Companys preconiza una política de autoridad severa, sin demagogia, y sin contemplaciones para las derechas

Se acordó que en las faenas de la siega, en la provincia de Ciudad Real, rija el jornal de 8,75 pesetas para hombres y mujeres y el de 6,50 para los aprendices. Desorden escolar

D. Luis Companys, presidente de la Generalidad de Cataluña.

BARCELONA, junio 4, (SE).— En una velada necrológica celebrada en Borjas Blancas, dedicada a la memoria de Maciá, el señor Companys pronunció un discurso político.

Refiriéndose al conflicto surgido con el Poder central por la aprobación de la ley de Contratos de cultivo, dijo que Cataluña debe estar alerta por si significa el primer paso contra el régimen autonómico. Si fuera así, Cataluña no se dejaría atropellar.

Se declaró partidario de una política de autoridad severa, despojada de toda demagogia, porque es el deseo del verdadero pueblo catalán, pero sin tener contemplaciones con las derechas.

Recordó el presidente de la Generalidad sus alegres tiempos de revolucionario y reconoció que la revolución fracasó en la calle.

«El pueblo—dijo—no tuvo valor para enfrentarse con la fuerza pública, y por eso se decidió a vencer en las urnas. Pero el proceso revolucionario no ha acabado».

Terminó con el siguiente párrafo:

«El mundo está revuelto y corren vientos que penetran por todas partes. El fascismo actúa y es un peligro. Pues bien, nosotros, frente a él, no levantaremos los brazos de manera infantil y estúpida, exponiendo filosofías atemperadoras y predicando democracia a los que no creen en ella y están dispuestos a destruírla, sino que, organizados como los fascistas, combativos como ellos y superiores a ellos, salvaremos la libertad con el corazón, con la cabeza y con los brazos, puesto que nosotros tenemos el pueblo detrás».

BASES DE TRABAJO PARA LA SIEGA EN CIUDAD REAL

CIUDAD REAL, junio 4. (SE).— Después de una amplia deliberación que ha durado seis días, el Jurado mixto rural de la provincia ha acordado las bases de trabajo que regirán este año en las faenas de la siega, y que son las siguientes: segadores y segadoras en llano, 8.75; en sierra, ocho, y aprendices, 6.50.

En los destajos no habrá horas extraordinarias mientras haya obreros parados, y las mujeres no tendrán ocupación en tanto haya obreros aptos y cabeza de familia, exceptuando a las viudas y solteras.

También se acordó que en donde no existan obreros parados se podrán emplear máquinas segadoras.

ELEMENTOS EXTRAÑOS, MEZCLADOS CON LOS ESCOLARES, HAN CAUSADO DESTROZOS EN LA UNIVERSIDAD DE VALENCIA

VALENCIA, junio 4. (SE).—Cuando en las tres Facultades de la Universidad estaban dando las clases con regularidad, irrumpió un crecido grupo de elementos extraños mezclados con algunos estudiantes del Instituto y Escuelas Industriales y de Comercio. En manifestación tumultuosa arrasaron el mobiliario y material pedagógico de cuatro aulas.

Acudieron fuerzas de asalto, que restablecieron la normalidad, y continuaron las clases.

Traspaso del servicio de la radio-difusión

El Gobierno Central español se niega a ceder el mismo a la Generalidad de Cataluña

MADRID, junio 4. (WP).—Como resultado de la inconformidad del Consejo de Ministros con el acuerdo unánime de la Comisión de Traspasos de Servicios a la Generalidad de Cataluña, acerca de la cesión del servicio de radiodifusión, ha dimitido el cargo de Presidente de la misma, así como el de Director de Administración local, señor José Luis Dasprer.

CUATRO HERIDOS EN UN ACCIDENTE DE AUTOMOVIL

MADRID, junio 4. (WP).—En la carretera de Villaverde se volcó hoy un automóvil, resultando cuatro personas heridas, una de las cuales se encuentra en gravísimo estado.

Robo en casa de un agente de la aduana

En San Sebastián ha sido conmemorado el fusilamiento de carabineros por carlistas

GERONA, junio 4. (WP).—Se ha cometido un robo en la casa del agente de aduana, señor Juan Mari.

Los ladrones cloroformaron al perro que guardaba la casa, a fin de que no ladrase, y se llevaron todas las armas que encontraron en la misma, dejando gran cantidad de objetos de plata y oro y varios cuadros de Rusiñol valorados en varios miles de pesos.

CONMEMORACION DE UN FUSILAMIENTO

SAN SEBASTIAN, junio 4. (WP).—Se ha celebrado en esta ciudad un acto en conmemoración del fusilamiento de varios carabineros por una partida carlista, durante la guerra civil.

Asistieron las autoridades y numeroso público, pronunciándose los discursos de rigor.

MADRID, junio 4 (SE).—A última hora de la madrugada, el sereno de la calle de Viriato vió en el pavimento a un hombre, que, al parecer, se había arrojado a la calle desde el balcón de una casa, y que, llevado a la Casa de Socorro, falleció a poco de ingresar.

Pudo comprobarse que se trataba del médico don Tomás Martínez y Carrasco.

El sereno subió a la casa desde la que se había arrojado el suicida, e interrogó a la sirvienta, la cual declaró que nada sabía, pues no había notado nada anormal.

Acompañado el sereno de la muchacha y de una compañera de ésta, penetraron en el dormitorio, donde encontraron a la esposa del doctor muerta, en la cama, sin señales de violencia. La sirvienta manifestó que los señores se llevaban muy bien, y que la noche anterior estuvieron fuera de casa hasta la madrugada, en que regresaron.

En la mesilla de noche se encontró un frasco de comprimidos, desparramados. También se hallaron dos cartas. Una, dirigida por el médico a un compañero de profesión, y otra, a sus hijos. En esta última les decía que a pesar del mucho tiempo que llevaba ejerciendo la carrera de médico, no había aprendido lo suficiente para salvar la vida a su esposa, que padecía una enfermedad crónica, por cuya causa la mataba, suicidándose él después.

La muerte de la esposa del médico fué producida por envenenamiento.

Clara Campoamor, directora de Beneficencia, adopta medidas para proteger a los ciegos

Un fabricante barcelonés fué secuestrado en las afueras de la ciudad, pero sus plagiarios, sin duda amedrentados, lo pusieron en libertad, robándole el dinero que llevaba

MADRID, junio 4. (WP).—La Directora General de Beneficencia, señorita Clara Campoamor, deseosa de proteger a los obreros ciegos, ha dado trabajo de copias, mediante un procedimiento especial, a numerosos individuos afectados de ceguera.

También ha dispuesto que se enseñen labores especiales en los talleres para ciegos que han comenzado a funcionar en Madrid.

UNOS SECUESTRADORES QUE SE AMEDRENTAN

BARCELONA, junio 4. (WP).—Esta mañana un grupo de pistoleros logró apoderarse del fabricante barcelonés señor José Creus, secuestrándolo y conduciéndolo a las afueras de la población.

Le exigieron después que firmara un documento comprometiéndose a entregarles una crecida cantidad, y como él se resistiera, creyendo los pistoleros que se había advertido el secuestro, lo pusieron en libertad.

Los pistoleros en cuestión solamente le sustrajeron el dinero que llevaba encima, ascendente a unas dos mil pesetas.

—La policía ha detenido a un traficante en cocaína, cuando se disponía a vender un kilogramo en la suma de seis mil pesetas.

Lesionados cuatro oficiales de Ingenieros al derribar el fuerte temporal 2 aeróstatos

El Residente General francés en Marruecos llegó ayer a Madrid, para conferenciar con las autoridades sobre el plano que se hará de Ifni. Un globo llamado «Barberán»

SORIA, junio 4. (AP).—Dos globos pertenecientes al Parque de Aerostación de Guadalajara, tripulados por cuatro oficiales del Cuerpo de Ingenieros, fueron derribados hoy por un temporal, resultando heridos sus ocupantes.

LLEGO EL RESIDENTE GENERAL FRANCES EN MARRUECOS

MADRID, junio 4. (AP).—El Residente General francés en Marruecos, M. Ponsot, llegó hoy a esta capital, procedente de París, para celebrar una conferencia con los ministros de Marina, Guerra y Gobernación, señores Rocha, Hidalgo y Salazar Alonso, así como con otros funcionarios españoles acerca del plano que se va a levantar de la frontera de Ifni.

SE DA A UN AEROSTATO EL NOMBRE DE «CAPITAN BARBERAN»

GUADALAJARA, junio 4. (AP).—El nuevo balón construído en el Parque de Aerostación de esta ciudad ha sido bautizado con el nombre de «Capitán Barberán», en honor del piloto que perdió la vida en el «Cuatro Vientos» durante el vuelo desde la Habana a Ciudad México.

SE LEVANTARA UN MONUMENTO EN MADRID A GALAN Y GARCIA HERNANDEZ

MADRID, junio 4. (WP).—La comisión para el traslado de los restos de los capitanes Galán y García Hernández, desde Huesca a Madrid, lleva muy adelantados sus trabajos y parece que se atenderán los ruegos de la madre del Capitán Galán y de la esposa de García Hernández para que los restos se depositen en un monumento que se erigirá en la prolongación de la Castellana.

DETENCION DE DIRECTIVAS DE CASAS DEL PUEBLO CLAUSURADAS Y CLAUSURA DE CENTROS COMUNISTAS

BILBAO, junio 4. (SE).— En la brigada social han dado cuenta a los periodistas de haber sido detenidas las directivas de las Casas del Pueblo clausuradas en Baracaldo, Sestao, Portugalete, Santurce, Ortuella y San Julián de Musques. También se facilitó la relación de centros comunistas que quedan clausurados en Bilbao y en la provincia.

Apenas iniciadas la primera lista presentaron a España en Florencia, de suscripción para las Medallas, asciende ya a 4.507 pesetas.

Pastora Imperio ha sido la causa de grave tumulto

Los diputados no toman en serio al Partido Fascista que dirige Primo de Rivera

MALAGA, junio 4. (AP).—La famosa bailarina gitana Pastora Imperio, provocó hoy un desorden en esta ciudad, teniendo que intervenir la fuerza pública.

Pastora Imperio se presentó en un festival vistiendo un traje con los colores de la antigua bandera española, que para los elementos extremistas equivale a la bandera monárquica, y parte de los espectadores que asistían a la función comenzaron a protestar.

Con ese motivo se trabó un combate entre las dos facciones en que se dividió el teatro, resultando heridos dos individuos con arma blanca.

NO TOMAN EN SERIO LOS DIPUTADOS AL PARTIDO FASCISTA

MADRID, junio 4. (WP).—Bastante animado se vió hoy el salón de conferencias del Congreso, a pesar de que no era día de sesión.

Todas las conversaciones entre los diputados giraban alrededor de la probable fecha en que haya de cerrarse la legislatura, en el caso de que sean aprobados inmediatamente, como se espera, los presupuestos para el próximo semestre y las leyes que el Gobierno tiene interés en sacar adelante.

También se comentó el intento de revista que trataron de llevar a cabo en el día de ayer los fascistas de Primo de Rivera en Carabanchel y que tuvo como consecuencia un herido.

Los políticos, según se advierte, no toman en serio la organización fascista, pues el propio Primo de Rivera se muestra escéptico en cuanto al éxito del fascismo en España.

LA SUSCRIPCION DE «LA VOZ» PARA LOS FUTBOLISTAS, PROGRESA

MADRID, junio 4. (WP).—Ha constituído un gran éxito la iniciativa del periódico «La Voz», de conceder una Medalla Nacional a los jugadores españoles de fútbol que re-

Fiesta en la Universidad de Barcelona para conceder 4 títulos de "Honoris Causa"

Las personalidades a las que ha sido concedida la citada distinción son: D. José Puig y Cadafalch, D. Jaime Massó y Torrents, D. Enrique Finke y D. Luis Siret. Otras noticias

BARCELONA, junio 4. (SE.).—El Patronato de la Universidad barcelonesa ha realizado en aquel edificio una labor interesantísima. Ya las paredes no tienen aquel aspecto de antiguo cuartel u hospicio; el aire es puro; por doquier hay luz y el sol entra gozoso en aquellos patios de las Facultades de Filosofía, Letras y Derecho.

El jardín, moderno, invita al estudio. Los árboles animan el ambiente y no tienen aquel aspecto tristón y enfermizo de antaño. Por los surtidores sale un agua clara y cantarina, y hasta por la arena de los andenes van saltando los pajarillos. Hay más: se ha instalado un bar-restaurant excelente, en donde el estudiante puede hallar todo lo que precise al caso..., menos chismes de juego, y que está decorado con cuadros de autores modernos catalanes y amueblado con gusto y confort.

La Universidad, entra, pues, en la corriente moderna, sin olvidar nunca la cultura del espíritu.

El festival último celebraba la recepción de doctores «Honoris causa» de cuatro eminentes hombres: José Puig y Cadafalch, Jaime Massó y Torrentes, Enrique Finke y Luis Siret.

José Puig y Cadafalch, el famoso arquitecto, es un arqueólogo y un historiador de universal fama. En sus estudios sobre arte románico en Cataluña y luego por toda Europa, ha encontrado una modalidad del arte románico, que ya ha sido admitida por todos los especializados. Así distingue el primero y el segundo arte románicos, caracterizados por la rusticidad o la perfección de la técnica, por la ausencia o presencia de elementos escultóricos, etc. Puig y Cadafalch ha trazado el primer mapa del arte románico en Europa. Ya antes le habían nombrado doctor «Honoris causa» las Universidades de Friburgo y de París.

* * *

Jaime Massó y Torrents, es no menos conocido como hombre de letras y erudito. Sus trabajos de investigación le han dado renombre, tanto por su hondo espíritu crítico como por la precisión de los datos y la abundancia de materiales recogidos. Escritor elegante, poeta, novelista, todas sus actividades han quedado últimamente concertadas en la historia literaria. Sus versos de antaño, sus novelas, sus prosas líricas («Croquis Pirenenos», por ejemplo), cedieron a estudios tan magistrales y decisivos como el «Catálogo de manuscritos de la Biblioteca Nacional», «Inventario de bienes muebles del Rey Martín», «Obras de Francisco Eximenis», «Historiografía de Cataluña», «La antiga escola catalana de Barcelona», y tantas y tantas más.

* * *

Enrique Finke, es profesor de Historia en la Universidad de Friburgo. Desde muy joven se especializó en la historia de la Corona de Aragón, en cuyo Archivo ha hecho importantes descubrimientos. Su obra «Acta Aragonensia» es una admirable colección de documentos contentados por el historiador referentes a los decisivos hechos de Cataluña medieval, como son las Cruzadas, el Papado, Cisma de Occidente, y muchos más.

* * *

Luis Siret, ingeniero belga, es considerado como el patriarca de la prehistoria hispánica.

Hará sobre cincuenta años vino a España, comenzando sus trabajos en las tierras de Almería. En 1890 se llevó el premio Martorell de 20 mil pesetas por su obra «La primera edad de los metales en el S. E de España». Profesor famoso, ha formado en su cátedra numerosos historiadores y arqueólogos que hoy honran a la ciencia.

Entre sus obras recordamos: «España prehistórica», «Orientales y Occidentales en España», «Las religiones neolíticas de Iberia», «Villaricos y Herrerías»...

EL PUBLICO INTENTA LINCHAR A UNOS LADRONES QUE PRETENDIAN ROBAR EN UN HOTEL

BARCELONA, junio 4. (SE.).—En la calle de Julio Verne, la Guardia Civil detuvo a dos individuos que pretendían robar en un hotel. Los ladrones se defendieron a pedradas, y la Guardia Civil se vió obligada a hacer varios disparos al aire. El público, creyendo que se trataba de unos atracadores, trató de linchar a los ladrones, los cuales tuvieron que ser protegidos por la Benemérita.

TRASLADO DE DETENIDOS

BARCELONA, junio 4. (SE.).—Durante la madrugada se procedió a trasladar a la cárcel a todos los detenidos que como vagos o maleantes estaban a bordo del vapor «Uruguay». Los traslados son, en total, 148.

DESMANES DE LOS EXTREMISTAS EN REUS

TARRAGONA, junio 4. (SE.).—En Reus un grupo de extremistas incendió los periódicos derechistas que habían llegado de Madrid. Luego se dirigieron al local donde se celebraba un mitin radical-socialista, promoviendo incidentes y dando gritos contra Marcelino Domingo y vivas a la revolución social.

Por la tarde intentaron impedir la representación de «El divino impaciente», pero fueron disueltos por la fuerza pública.

El Ministro de Estado español Sr. Pita Romero, llegó a Roma con el objeto de concertar un Concordato con la S. Sede

No concurrieron al recibimiento representantes oficiales del Vaticano, por lo que se cree que éstos recibirán a dicho Embajador español cuando acuda a presentar sus credenciales

PITA MORENO, Ministro de Estado español y Embajador especial en el Vaticano

ROMA, junio 4. (AP).—El Ministro de Estado y Embajador extraordinario de España cerca del Vaticano, llegó hoy a esta ciudad, procedente de París, para dirigir personalmente las negociaciones de un nuevo Concordato entre España y la Santa Sede, las que comenzaron en Madrid.

Fué recibido en la estación por el Subsecretario de Estado, Suvich; el Embajador italiano en España, signor Guariglia; el Conde Carlo Senni, jefe del Protocolo del Ministerio de Estado, y todo el personal de la Embajada española en el Vaticano. También asistieron al recibimiento del Ministro Pita Romero, el Ministro de España en Roma, señor García Comin; Ramón del Valle Inclán, que es Director de la Academia Española de Roma, y varios sacerdotes del Colegio Español.

No concurrieron al recibimiento los representantes oficiales del Vaticano, por lo que se cree que éstos recibirán al Embajador español cuando acuda a la Ciudad Vaticana para presentar sus credenciales como Embajador extraordinario.

El Ministro español prometió recibir mañana a los periodistas.

En el Palacio Español de la Plaza España, el Ministro Pita Romero recibió semioficialmente las visitas de cortesía de varios funcionarios del Vaticano, las que se repetirán oficialmente después que presente las credenciales.

DOS PUEBLOS GALLEGOS INUNDADOS

CORUÑA, junio 4. (AP).—Comunican de los pueblos de Villestro y Figuero que se ha registrado uno de los peores temporales que recuerdan. Las calles de ambas poblaciones se inundaron, alcanzando el agua un metro veinte centímetros de altura, lo que puso en gravísimo riesgo las vidas de los vecinos.

Los despachos dan cuenta de que las cosechas se han perdido totalmente por causa del temporal.

La Guardia Civil extrajo a las familias de los segundos pisos de las casas y de los pueblos cercanos se envían víveres y medicinas a dichas localidades.

Tratado entre España y los Estados Unidos

El nuevo Embajador Español en Wáshington iniciará en breve las negociaciones comerciales

MADRID, junio 4. (SD).—Misiones diplomáticas de la mayor importancia han sido confiadas a dos enviados españoles recientemente nombrados, uno de los cuales ocupará el cargo de embajador en Washington, y el otro representará la República de España en Ciudad del Vaticano.

Luis Calderon, el nuevo embajador Español en Washington, ha sido comisionado para abrir negociaciones, lo más pronto posible, con el objeto de llegar a un nuevo acuerdo comercial con los Estados Unidos. El Ministro del Extranjero, Pita Romero por fin ha sido enviado a Roma como primer Embajador de la República Española ante la Santa Sede. Lleva instrucciones de negociar o un «concordat», o un «modus vivendi», que gobierne las relaciones de la República con la Iglesia Católica.

El señor Calderon era Attaché Comercial de la Embajada de Washington, y anteriormente Consul General en Londres. Se espera que logre efectuar un nuevo pacto con los Estados Unidos que elimine varios antiguos conflictos comerciales.

España, desde hace tiempo, viene quejándose de los aranceles americano que virtualmente le tienen cerrado ese importante mercado a productos como el corcho, aceitunas, aceite de olivo y cebollas. También alega que sus uvas de Almería estan excluídas de los Estados Unidos por medidas del Departamento de Agricultura. En justa represalia España ha subido los derechos a los automóviles americanos, maquinarias, máquinas de escribir, películas, sedas artificiales, tintes, caucho y productos farmacéuticos de un 50 a un 100 por ciento más que los derechos impuestos sobre estos mismos productos en otros países.

A España no le gusta el sistema de cuotas, pero no tuvo más remedio que aplicarlo a los productos americanos por la falta de igualdad que existe en el balance comercial a favor de los Estados Unidos. El Primer Ministro Samper no defiende el sistema, pero dice que es necesario si no se puede llegar a la reciprocidad.

«España es principalmente una nación productora de comestible y materia prima—ha dicho Samper.—Para fomentar el consumo en nuestro país de artículos manufacturados en el extranjero tenemos, desde luego, que vender nuestros productos. La protección de industrias artificiales creadas durante la guerra es medida ineconómica y que debe ser revocada. Será mucho mejor para los intereses nacionales que estas industrias desapareciesen».

Los productores de vinos, especialmente, han estado muy activos con solicitudes al gobierno para que arre de una vez las dificultades comerciales con los Estados Unidos. No obstante la competencia de California los cosecheros de España creen que ellos pueden adquirir en los Estados Unidos una clientela de 70,000 a 100,000 personas que anualmente consumirían de 20,000,000 a 30,000,000 de botellas de vino español.

La República también se muestra ansiosa de realizar un pacto nuevo con el Vaticano, ya que el «concordat», firmado en 1864, fué revocado hace tres años por el decreto del gobierno provisional que separa la iglesia del Estado. El Ministro del Extranjero, Pita Romero desde febrero prepara su viaje al Vaticano, pero una serie de crisis ministeriales, lo han obligado a posponer el viaje en distintas ocasiones. En este viaje representa a la República solamente como Embajador Extraordinario, ocupando su cartera durante su ausencia, el Ministro de Marina Rocha.

La Constitución Española no permite que un Diputado a las Cortes ostente a la vez un cargo diplomático. Pero Romero prefiere el Parlamento a una carrera diplomática, así es que su nombramiento actual no es permanente sino una misión a la cual ha sido delegado. Pero aún así no sería improbable que perdiera su cartera durante su ausencia en el caso de provocarse otra crisis ministerial.

PALABRAS

SETON

Por C. Cabal.

Esto ocurrió en un país cuya historia asombrosa se ha perdido; país de hermosos palacios, maravillosas estátuas y colosales pirámides; en él se destinaban las pirámides para tumba de los reyes...

Y el rey en aquel tiempo era Setón, hombre orgulloso, espíritu indomable, corazón de dureza excepcional, la pompa le dominaba, la vanidad le vencía. Y reunió de una vez en su palacio todos los arquitectos de su reino...

—Quiero—les dijo Setón— quiero que me erijáis una pirámide que me sirva de sepulcro; la más alta, la más bella, la que pueda también durar más siglos...

Un arquitecto viejo respondió:

—Señor, pedís demasiado! Mas yo sé de un arquitecto que se retiró a un oasis, y él tiene sabiduría para poder hacer esa pirámide...!

Setón reunió sus tropas, mandó que se hicieran tiendas y que se juntaran víveres... Y anduvo... anduvo... entróse en el desierto, recorrió la soledad. Empujóle una noche la impaciencia, abandonó su lecho, y avanzó...Mostróle la impaciencia en las tinieblas una luz que no existía, Setón anduvo..., anduvo .... Cuando quiso volverse ya era tarde; el sol le encontró perdido, y gritó, buscó, corrió, y a la postre echó a andar a la ventura... El sol quemaba su cuerpo... y la arena abrasabale los pies; comenzó a jadear, a sentir hambre, a rendirse de sed y de cansancio.

Mas de pronto halló un oasis, una cabaña y un hombre. Setón se rendía de sed como si una brasa ardiente le quemara la garganta. No pudo más, y cayó .. El hombre de la cabaña se apresuró a recogerle, lo echó en su cama y le contó su historia: era un arquitecto insigne, que a causa de un amargo desengaño buscara la soledad. Hiciera varias pirámides y entre ellas la del rey último, antecesor de Setón...Setón se descubrió:

—Yo soy Setón...!

El arquitecto se llenó de júbilo, y habló le de los sueños que tenía:

—Tengo el sueño de alzar otra pirámide, la más alta, la más bella, la que pueda también durar más siglos...!

Y le presentó los planos.

—Y bien, Señor qué queréis..?

Y Setón respondió con humildad:

—Yo quiero solamente un vaso de agua...!

C. CABAL

Al ser amnistiado, el general García de la Herrán, espera las inspiraciones de Sanjurjo

El Alcalde socialista-comunista de un pueblo de Ciudad Real, no pagó en siete meses a los empleados y dejó un déficit de 100,000 ptas. Un hombr degollado en Tarancón

MADRID, junio 4. (SE.).—Interrogado por un periodista, al ser amnistiado, dice el general García de la Herrán, que no tenía el propósito de hacer declaración alguna y menos de carácter político, porque se debe al general Sanjurjo, su jefe, y sin su autorización no cree que debe decir nada.

Hace un relato de su vida en San Miguel de los Reyes, en donde dice que sufrieron cuanto puede suponerse, pues los carceleros extremaban el rigor, sin duda para hacer méritos ante quienes ordenaban que los vejasen. El contraste lo ofrecieron los más abyectos criminales quienes, generosamente, con respetuosa camaradería, les ayudaron a sobrellevar la penosa vida del presidio. Recuerda que en una ocasión le dieron una escoba y los reclusos, contra su voluntad, se la quitaron.

Añade que de todo esto le consolaban los ecos de afecto que hasta la prisión le llegaban de todos puntos, incluso del extranjero.

Refiriéndose a la amnistía y admitiendo que no quiere rozar en lo más mínimo la política, ni que lo que va a obrar suponga coincidencia ideológica, dice que de un modo personalísimo tiene que manifestar su gratitud al señor Lerroux, fiel intérprete de este anhelo nacional.

Termina diciendo que ahora desea ver a su ilustre jefe, el general Sanjurjo, para continuar recibiendo sus inspiraciones de gran patriota y que él siente la íntima satisfacción de haber rendido a España los sacrificios de su sangre, su trabajo y sus quebrantos económicos.

UN ALCALDE SOCIALISTA-COMUNISTA QUE NO PAGA A LOS EMPLEADOS Y DEJA UN DEFICIT DE 100.000 PESETAS

CIUDAD REAL, junio 4. (SE.).—«El Pueblo Manchego» publica hoy una información diciendo que el alcalde de Malagón, Manuel Cruz, presentó la dimisión de su cargo hace días, dejando un déficit que se aproxima a las cien mil pesetas.

Añade que los empleados municipales no cobran desde hace siete meses.

Se espera que llegue una comisión de citado pueblo para protestar ante el gobernador civil.

Ha sustituido al dimisionario el segundo teniente de alcalde Concepción Balmaseda.

En la información se añade que el alcalde dimitido es de ideas comunistas, aunque de filiación socialista, y que se propone marchar a Rusia el día 22 en unión de 50 compañeros de otras provincias.

APARECE, DEGOLLADO, EL CADAVER DE UN HOMBRE

TRANCON, junio 4. (SE.).—Se tuvo noticia en este pueblo de que en el Término Municipal de Horcacajo de Santiago, perteneciente a este Partido Judicial, había aparecido el cadáver de un hombre.

Existe la impresión de que se trata de un crimen, que ha causado honda impresión entre los vecinos de Horcajo, donde la víctima era muy conocida y generalmente apreciada.

Unos muchachos hallaron el cadáver de un hombre que presentaba una enorme cuchillada en el cuello en un barranco próximo a la carretera de Corral de Almaguer a Horcajo de Santiago, distante de este último pueblo unos cuatro kilómetros.

El muerto se llamaba Manuel Eras del Pozo, contaba 70 años de edad, era natural de Quintanar de la Orden y se dedicaba a la venta ambulante de Lotería y al cobro de letras en varios pueblos, los que recorría siempre a pie.

El juez de instrucción ha comenzado a actuar secundado por la Guardia Civil, y por lo visto ha encontrado ya una pista para dar con los autores del crimen, pues han ingresado en la cárcel rigurosamente incomunicados el peón caminero Víctor Real, su mujer y tres hijas de ambos.

Víctor es natural de Corral de Almaguer y ocupaba una casilla de peones camineros próxima al lugar donde apareció el cadáver.

La explosión de una bomba en El Ferrol

Incendio en el yate «Tampa» en Las Palmas preparado para hacer un viaje hasta Brasil

FERROL, junio 4. (WP).—Ha estallado una bomba en la finca que posee en Naron el maestro mayor de los Astilleros.

No ocurrieron desgracias personales, pero el edificio sufrió enormes daños.

INCENDIADO EL YATE «TAMPA»

LAS PALMAS, Canarias, junio 4. (WP).—Debido a un corto circuito, se produjo hoy un incendio a bordo del yate «Tampa», propiedad del millonario americano Mr. Nelson, que acababa de ser arreglado para emprender el viaje al Brasil.

Los bomberos lograron salvar el casco del buque, que fué yate del ex-Kaiser Guillermo de Alemania.

M.E.C.D. 2016

Relámpago Sagüero también defenderá su faja contra Baby de la Paz el sábado

GANANDO UN JUEGO MAS ES CAMPEON SENIOR DE LA HABANA EL FIVE DEL DEPORTIVO HISPANO

TOPICOS FUTBOLISTICOS

—Hay q. acabar las agresiones.
—La Policía tiene que actuar.
—Acuerdos de la Nacional.

(Por PETER)

Esta noche se reunirá el Comité Directivo de la Federación de Futbol de la Habana, y conocerá por los informes escritos de los árbitros y el de palabra, que hará el Delegado de turno, que lo fué, si mal no recordamos, el señor Manuel Vila Otero, los incidentes de los juegos del domingo, en el «Campo Cerveza Polar».

Podemos adelantar que la Tabla del Castigo caerá sobre Benny Somoza, del Athletic e Ignacio, del Olimpia, y ambos tendrán que descansar por espacio de un año. Parece que hubo uno o dos más, merecedores de igual castigo, pero ello dependerá de lo que informen los árbitros.

El Athletic tenía todas nuestras simpatías, y por eso éramos partidarios de su ascenso a la Serie B. Nosotros habíamos advertido muchas faltas de indisciplina en el Nacional y ninguna en el Athletic, pero al ver que a la hora de perder, ambos teams son cortados por la misma tijera, nos da lo mismo el que se quede el Athletic en la 2a. Categoría como que ascienda a la Serie B. Ansiamos el triunfo de los Campeones de la Categoría modesta, porque creíamos que ganaba algo el deporte con ello, pero después de la escena ofrecida el domingo en el Campo Cerveza Polar, nos importa muy poco, como aficionados, el que pase o no a superior clasificación.

Hubo varios aficionados que aplaudieron a Somoza cuando agredió al árbitro. Pero seguros estamos que a estas horas, una vez que se les ha pasado el ataque de arbitrofobia que esos señores padecían, deben estar arrepentidos de haberlo hecho. Sí, porque si a estas horas no están arrepentidos es como para mandarlos a tirar de una carreta. ¡Por animales!

Y a propósito de las agresiones. Somos de opinión que a parte de la sanción federativa que cabe a cada uno de los señores que agreden a los referees, la policía debiera tomar cartas en el asunto de las agresiones a una autoridad deportiva. Esta bien que los incidentes entre los jugadores sea el árbitro la única autoridad que actúe, pero no entendemos que debe suceder así cuando los jugadores a quien agreden es al réferee. Somos de opinión que si además del año de castigo, hay una sanción en las Cortes Correccionales, los jugadores indisciplinarios medirían más sus ímpetus.

Y se nos ocurre esta sugestión sencillamente porque las agresiones a los árbitros es algo que hay que evitar por todos los medios. Por eso es que cuando tuvimos la Presidencia de la Federación de Futbol de la Habana, en nuestras manos, aumentamos la pena de seis meses que nos parecía poco, a doce. Y por la misma causa es que ahora que no somos federativos, pedimos además, la sanción de las autoridades correccionales. Porque se da el caso de que jugadores que les da lo mismo jugar en el circuito de la Habanera, como no jugar, cuando tienen una oportunidad, le pegan al árbitro y son capaces hasta de pegarle al Presidente de la Federación si se le pone por delante. Porque es lo que se dirá el jugador cuando sale al terreno:

—Para lo que voy a estar en el convento...

La fiesta grande, formidable, por todos conceptos que celebrará Juventud Asturiana el domingo próximo día diecisiete de este mes de Junio, ha de resultar el acontecimiento más brillante de laño.

Y lo prueba el hecho de la enorme demanda de entradas que a diario se hace; el entusiasmo de los socios y de los simpatizadores de la Juventud, el anuncio de las orquestas que tendrán a su cargo la interpretación del programa bailable y la labor que vienen rindiendo todos los miembros de la Junta Directiva de Juventud Asturiana y de todas sus Secciones en los preparativos y alicientes que habrá en esta fiesta que celebren los toros.

Relación de los acuerdos adoptados por la Asociación de Foot-Ball de la República de Cuba, en su última sesión extraordinaria.

Vista la solicitud del señor Angel Gisleno, jugador que fué del Club Juventud Asturiana, y de acuerdo con las cláusulas 3a. y 4a. del contrato firmado por dicho jugador y el representante legal de dicho Club, se concede la baja al Sr. Angel Gisleno del Club Juventud Asturiana, pudiendo por tanto inscribirse en el club que estime por conveniente.

Se aprueba la inscripción del jugador Sr. Angel Gisleno en el Club Deportivo Centro Gallego.

No aceptar la baja del jugador profesional Luis Borrazas, hasta tanto presente la carta de libertad del Iberia Foot Ball Club, al cual pertenece.

Aceptar la baja del jugador Agustín Rojo Paz del Club Deportivo Centro Gallego, por cuanto ha presentado la carta de libertad que le concede dicho club.

Vista la carta queja presentada por el jugador profesional señor Lajos Gross en cuanto a que el club Fortuna le ha comunicado oficialmente que solamente le abonará su sueldo hasta el día 6 de Mayo, en contra de lo estipulado en el contrato que dice tener firmado y que vence el día 3 de Julio próximo, se acuerda solicitar del Fortuna Foot Ball Club, por mediación de la Federación de F. B. de la Habana, el contrato firmado por dicho club y el mencionado jugador, así como también remita los comprobantes de pagos que hubiese efectuado durante la vigencia del mismo, cuya documentación debe remitir, dentro del plazo improrrogable de diez días.

Solicitar de la Federación de F. B. de la Habana, informe si el señor Constantino García Menéndez, que lo fué del Club Juventud Asturiana, es agente libre.

Acusar recibo al señor Julio Blanco Herrera, presidente de la Nueva Fábrica de Hielo, del cuadro con fotografías, que se ha dignado enviarnos como obsequio, tomadas en el grandioso homenaje ofrecido por dicha Empresa, a los equipos Nacionales de México y Cuba y expresarle nuestro más profundo agradecimiento por dicho obsequio.

Acusar recibo al Fortuna Sport Club de su atento escrito, notificando la designación del señor Mario Fernández, como Secretario General de dicha entidad.

Ratificar en todas sus partes la correspondencia cruzada entre la Secretaría de esta Asociación y el doctor Domingo Romeu, Vice Consul de la República del Salvador y representante en Cuba del Comité Nacional Olímpico, así como también la carta dirigida al Honorable Sr. Presidente de la República, pidiendole imparta su aprobación al crédito, ya aprobado, para que Cuba acepte la invitación hecha por dicha República para que Cuba sea representada en dichas competencias.

Solicitar del señor Representante en Cuba, del Comité Nacional Olímpico, todos los datos e informes necesarios, referentes a dichas competencias, por cuanto esta Asociación piensa presentar el Equipo Amateur de Foot Ball Asociación, para que tome parte en las mismas.

Designar al señor Ignacio Montalvo Casas, Tesorero de esta Asociación, representante de la misma ante el señor Delegado del Comité Nacional Olímpico, para que resuelva y gestione todos estos particulares.

Aceptar el contrato firmado entre el representante del Equipo New York American FBC y la Federación de Foot Ball de la Habana.

Acceder a la solicitud de la Federación de Foot Ball de la Habana, para celebrar tres partidos en las fechas, 24 de junio, 1o. y 8 de Julio próximo, con el equipo New York American.

Notificar de acuerdo con el artículo 40 del reglamento de la F.I.F.A. a la United States Foot Ball Association, que se ha concedido permiso para la celebración de dichos tres partidos.

Ratificar el pago de la suma de treinta pesos M. O. hecha al jugador Angel Gisleno como saldo.

PIDEN LA VUELTA DE GORRIARAN A LA FEDN. DE LUCHAS

Numerosos atletas se dirigen en una carta a la Unión Atlética pidiendo el retorno de Manolo

Una serie de atletas amateurs, que practicaron el deporte de la lucha en el invierno, y que aman también las peripecias del ring como boxeadores, están en verdadera actividad en estos días.

Enterados de que la Federación de Boxeo y Luchas está sin cabeza directora, en vista de que Mario Lomas fué trasladado de esa posición a la Federación de Basket Ball, los muchachos han creído conveniente dirigirse a la Unión Atlética de Amateurs para recomendar a la persona que estiman más capacitada para ese cargo, y en reuniones que han celebrado tomaron el acuerdo de visitar los distintos periódicos de esta Capital para comunicarles su interés por la vuelta de Manolo Gorriarán, así como dirigirse al Presidente de la Unión Atlética, Gustavo Lancís, pidiéndole el nombramiento.

Ayer estuvieron los muchachos en esta Redacción, entregándonos la comunicación en cuestión en la que aparecían numerosas firmas.

GORRIARAN DEBE VOLVER

En lo que a DIARIO DE LA MARINA concierne, podemos decir que estamos al lado de los muchachos que piden el retorno de Manolo Gorriarán a la presidencia de la Federación de Boxeo y Luchas de la U. A. de A. El batallador sportsman hizo mucho por ambos deportes mientras figuró en la Unión, y fué el único que pudo celebrar par de interesantísimos campeonatos. En las fiestas celebradas reinó interés y salieron al cuadrilátero muchos atletas que estaban dedicados por entero al cultivo del sport en los gimnasios de la ciudad.

Gorriarán fué de club en club, batalló como pocos y logró reunir a numerosos muchachos, todos los cuales brindaron al público una buena demostración.

¿Por qué no entregarle nuevamente la presidencia de esa Federación?

LOS INTERESADOS

La comunicación que nos presentaron estaba firmada por los siguientes atletas:

Alberto de la Cerra, E. Suárez, S. Ferrer, Manolo Sarría, J. R. Pérez, Rolf Stein, R. Lavín, G. Becerra, A. Gressner, Juan Fonte, J. Beola, Honorio Díaz, J. A. Fernández, Adolfo López, J. Sarría, Eduardo Prieto, Mario Ruiz, Mario Pérez, Manuel Pardo, R. Bárcenas, R. Cepeda, Pedro Lucas, J. Arechaederra, J. Santos, R. Reyes, J. Menéndez, F. Siaz, P. Fernández y otros muchos.

HACEN UNA SUSCRIPCION POPULAR PARA REGALAR MEDALLAS A LOS EQUIPIERS

MADRID, junio 4 (AP) — El periódico «La Voz», que está llevando a cabo una suscripción popular para regalar medallas de oro a todos los equipiers del once español que perdió con Italia, 1x0, decía hoy que los jugadores españoles fueron víctimas de juego duro y sucio de los italianos, y que España necesita reparar la injusticia cometida ofreciendo un homenaje popular a los equipiers.

El Ayuntamiento de Madrid encabeza la suscripción con 1,000 pesetas, y el Alcalde ha dado 500. Hasta ahora se han reunido ya 3,500 pesetas.

Ganó en basket ball el five de Villaclara

En la visita a Santa Clara del Ferroviario, lograron ganar un bonito encuentro

Ante una concurrencia bastante numerosa se celebró el encuentro basketbolístico anunciado y en el que rivalizaban el «Ferroviario», subcampeón de la provincia habanera, y el «Villaclara Tennis Club», el mejor quinteto de esta provincia.

A las órdenes de Fausto Triana, que fué el encargado de arbitrar el juego, se desarrolló el encuentro, que fué bueno; gustó mucho la labor de los representantes del carril, tanto en el ataque como en la defensa, donde en realidad son verdaderos ases.

Por los visitantes el que más se distinguió es difícil significarlo; la labor de Pedro Agudo en el center, no nos hizo lamentarnos mucho de la ausencia de Tomás Díaz; Migueliito Iglesias y Pancho Pons nos demostraron que el «barniz» que les han dado los cronistas capitalinos es muy merecido. Quintela y Weiss fueron anulados por la eficiente labor de nuestros guards.

Por los nuestros, Humberto Aguilar no dejó nada para sus compañeros de team, todos los honores de la noche para él fueron. Núñez, muy eficiente defendiendo la canasta; y Anido, ya no es el jugador de antes; en este juego quedó plenamente demostrado. Los demás, buenos, simplemente buenos.

CLUB FERROVIARIO

	Fig.	Fog.	Fc.
Quintela, F.	0	1	0
Weiss, F.	0	0	1
P. Agudo, C.	3	3	0
P. Pons, G.	1	0	3
M. Iglesia, G.	1	0	0
González, G.	0	0	0
Ch. Pons, F.	0	0	0
Total	5	4	4

VILLACLARA TENNIS CLUB

	Fig.	Fog.	Fc.
A. Páez, F.	0	0	0
J. Ugarte, F.	0	0	0
P. Páez, C.F.	2	0	2
H. Aguilar, G.	5	1	0
A. Núñez, G.	0	0	0
C. Fleites, F.	1	0	1
A. Anido, C.	3	1	2
Totales	11	2	5

Referee: F. Triana.
Anotador: Alfredo Pino Puebla.
Timekeeper: Rafael Pérez.

Armando A. MACHADO,
Corresponsal.

TIENE EL HERSHEY PAR DE MATCHES EN LA PRESENTE SEMANA

El sábado jugará con el team de Cubaneleco y el domingo con el Fortuna. Programa semanal

A los azucareros del Club Hershey, que se han repuesto ya de la mala impresión que les dejó la derrota recibida a manos del «premier» de los zurdos amateurs, se les presenta esta semana una hermosa oportunidad de empatar con el Yara en el primer lugar del campeonato de la Liga Nacional, o bien de quedar solos en tan airosa posición si los «patriotas» tropiezan con alguna dificultad en el encuentro que tienen señalado con el team del Cubaneleco.

TIENEN PAR DE JUEGOS

Según el schedule oficial, los muchachos de Viego deben celebrar esta semana un par de juegos, en días consecutivos—lo cual ha de traerles siempre serias complicaciones—pero el trabajo que está realizando cada team nos hace pensar que el triunfo les sonreirá en ambas ocasiones, y esto significará el ascenso del team al primer lugar.

El sábado por la tarde, a las dos y media, se celebrará en Hershey el match suspendido de hace dos semanas entre los azucareros y el Cubaneleco, y el domingo jugará la trouppe con el Fortuna, cubriendo el turno estelar de su propio home.

¿Ganarán los hershianos los dos matches? Esto no se puede contestar por anticipado desde ahora, pero cualquiera que se coloque en un plano imparcial, tiene que convenir con nosotros en que las probabilidades del equipo son gastantes grandes.

Aun cuando en el match del domingo tienen que batirse con el zurdo Zabala, que es muy efectivo—tanto como Picazo—los muchachos del Hershey pueden anexarse el game ayudados por su poderosa batería. Y ganando los dos choques estarán nuevamente en el primer lugar, que perdieron cuando Narcisín les dió los nueve ceros.

PROGRAMA DE LA SEMANA

Un magnífico programa anuncian para esta semana los muchachos de la Liga Nacional de Amateurs. El sábado dedican todas sus actividades a Hershey, donde jugará el Cubaneleco, pero el domingo invadirán nuevamente Marqueses Field, llevando como atracción el siguiente programa:

A las 2: Vedado Tennis vs. Regla.
A las 5: Yara vs. Cubaneleco.
En Hershey juega el Fortuna.

PROBABLES PITCHERS

Los pitchers indicados para actuar son:

Sábado: Domínguez vs. Fortes.
Domingo (en Hershey): Zabala vs. Suárez.
En el Vedado: Gustavo García vs. Mendizábal. Ruiz vs. Miranda.

El "Hispano" al borde del éxito definitivo

RELAMPAGO SAGUERO ESTABLECE UN RECORD, FIRMANDO PARA DEFENDER SU TITULO DE CAMPEON EL PROXIMO SABADO

Es el primer caso en que un campeón defiende el título dos veces en un plazo de 15 días. Remberto Dúo está confiado en que no hay ningún welter en La Habana que le pueda ganar

CONFIRMADOS LOS RUMORES QUE AYER ANTICIPAMOS

¡Qué cambio ha dado nuestro boxeo! Hace dos semanas el ambiente estaba muerto y se hablaba de velorios promoteriles y programas enfermos de anemia perniciosa. Pero tuvo que ser un cubano el renovador del ambiente y oráculo de la nueva etapa. Y ese hombre es Relámpago Sagüero. Cuando Louis Parga llamó a Relámpago para venir a Cuba, le preguntó como hace todo promotor que conoce las prerogativas de un campeón: —¿Qué contrario quieres para defender tú título?—y Relámpago preguntó:

—¿Quién suena más y quien es el mejor? Parga le contestó: Coego es el hombre. Y Relampago ripostó: Pues Coego.

Lo que Relámpabo hizo con Coego ante una casa casi llena, es ya historia deportiva. Se terminó el bout titular y Lefty Louis le pregunta a Relámpago replica: Dispuesto a essu bolsa ¿Qué piensas hacer ahora? Relampago replica: Dispuesto a escucharte. Y Parga le sigue diciendo: —Quieres pelear otra vez dentro de dos semanas—o tres o cuando te sientas en condiciones. Y Relámpago no lo deja terminar y se incorpora y vocifera como todo un campeón que ha demostrado que es campeón: ¿Cuándo esté en condiciones?. ¡Ahora mismo! ¡Puedo ganarle a todos los welters que haya en Cuba! ¡Por algo soy campeón! ¡A mí no me regalaron el título! ¡Yo peleé por mi faja! ¡Si quieres, peleo este próximo sábado con el que mejor te cuadre! ¡Nómbralo! Y Parga, ante tales arrestos bélicos, olvidó las trusas y los bates y los anzuelos y hasta pensó en un momento fugaz perdonar todas las cuentas pendientes de los boxeadores una especie de conmemoración por la oportunidad brillante que Relámpago ponía en sus manos en fin, un veinte de mayo sin Enmienda Platt y con las cajas llenas de plata. Y no tardó don Louis cinco minutos en aprovechar el «vapor bélico», de Relámpago y firmar una pelea por el Campeonato Nacional Welterweight a doce rounds entre el campeón y Baby de la Paz. ¡Insólito! ¡Maravilloso! Un campeón que tiene seis meses reglamentariamente para defender nuevamente su título y que no vacila en firmar otra pelea titular contra un hombre que es precisamente el más peligroso de toda la fauna welterweight local, por su estilo heterodoxo y su velocidad que nunca merma! Nada, un episodio histórico que coloca a Relámpago Sagüero a la vera del trío inmortal Chocolate-Black Bill-Charol sino en destreza por lo menos en notoriedad!

¡Y un triunfo para la empresa «Arena Cristal», que ha logrado un home run con las bases llenas!

FRONTON JAI-ALAI

--Martes de todos los fans.
--Hoy en el Viejo Frontón.
--Gran programa combinado.

El programa que se ofreció anoche en el viejo frontón de Jai Alai no tuvo desperdicio Ciereto que hubo algunos tantos de diferencia entre las parejas contendientes al final de cada partido, pero, nunca puede decirse con más seguridad que el score final no dice en realidad lo que se jugó en cada choque.

En el primer partido de la noche, por ejemplo, Sarmiento y Adolfo derrotaron a Iturrino y Escarza, 30 por 26, pero la realidad es que ambos tuvieron que pelotear como los ángeles para llevarse la decisión. Tanto Iturrino como Escarza presentaron fuerte batalla, y no se dieron por vencidos en ningún momento.

En el estelar pasó algo parecido, Creus y Salazar, dejaron en 21 a Echevarría e Hugues, pero todos los que asistieron anoche al frontón saben positivamente que la pareja vencedora tuvo que pelotear lindamente antes de cargar con el triunfo.

Hoy tendremos una repetición de «hechos», razón por la cual recomendamos bien el programa que se anuncia.

RESULTADO DE LA FUNCION DE ANOCHE

Primer partido:

	Tantos.
Iturrino y Escarza, blancos	26
Sarmiento y Adolfo, azules	30

Ganador: Azules.

Primera quiniela:

	Tantos	Pagos
Sarmiento	1	4.85
Goyo	0	3.57
Iturrino	1	6.18
Escarza	0	5.66
Adolfo	4	17.00
Aguiar	6	3.40

Ganador: Aguiar: 3.40.

Segundo partido:

	Tantos.
Creus y Salazar, blancos	30
Echeverría y Hugues, azules	21

Ganador: Blancos.

Segunda quiniela:

	Tantos	Pagos
Ochoa	6	3.96
La Paz	3	9.91
Hugdes	1	3.13
Salazar	4	4.95
Creus	1	8.50
Echeverría	3	5.40

Ganador: Ochoa: 3.96.

PROGRAMA PARA ESTA NOCHE

Primer partido, a 25 tantos: Román y Goyo, blancos, contra Esquivel y Solá, azules.

A sacar ambos del nueve y medio.

Primera quiniela, a seis tantos: Mir, Hugues, La Paz, Creus, Goyo y Ochoa.

Segundo partido, a 30 tantos: Ochoa y ugues, blancos, contra Creus y La Paz, azules.

A sacar ambos del diez.

Segunda quiniela, a seis tantos: Juanito, Iturriaga, Iturrino, Sarmiento, Escarza y Lasa.

Tercer partido, a 30 tantos: Juanito e Iturriaga, blancos, contra Iturrino y Escarza, azules.

A sacar los primeros del nueve y medio y los segundos del diez.

ESTADO DE LOS FIVES EN EL CAMPEONATO SR.

El estado de los clubs en el campeonato senior de basket ball, después de la victoria obtenida anoche por los fives del Vedado e Hispano es el siguiente:

	J.	G.	P.	Ave.
Hispano	6	5	1	.833
Vedado	6	3	3	.500
Atlético	6	2	4	.333
Ferroviario	6	2	4	333

JUEGOS PUE FALTAN:

Miércoles 6: Ferroviario vs. Atlético de Cuba. Hispano vs. Vedado.
Viernes 8: Ferroviario vs. Vedado. Hispano vs. Atlético.
Lunes 11: Vedado vs. Atlético. Hispano vs. Ferroviario.

UNA HERIDA CORTO LA RACHA DE DICK PORTER, EN EL TURF

Con motivo de la lesión sufrida tuvo q. quedarse en el establo en espera de mejores días

Dick Porter no pudo correr el domingo. Una pequeña herida en una extremidad impidió que el hijo de The Porter continuara tejiendo su cadena de victorias, si bien tiene esa oportunidad en el inmediato futuro, caso de seguir la pista en condiciones de humedad y de fango que han regido en las últimas semanas.

No son pocos los que creen que Beauty Belle hubiera ganado de no haber sufrido aquel «tranque» tremendo que estuvo a punto de causar una desgracia en la quinta carrera del sábado.

Nosotros somos de esa opinión, ya que Beauty Belle estaba marchando a gran velocidad en esos momentos y pasaba fácilmente a Hasty Girl, dirigiéndose a la presidencia con todos sus acostumbrados bríos. Calculamos que la yegua de Durand hubiera tomado tal ventaja al rodear la curva lejana que Dick Porter en cinco y medio furlongs no hubiera tenido tiempo de alcanzarla.

Sería altamente deseable, aunque no fuera más que para despertar un poco más el exaltado partidarismo de los fanáticos de esos dos ejemplares que pudieran encontrarse en similitud de circunstancias en próximo evento.

Hay quienes discuten que Dick Porter hubiera podido ganar, pero olvidan que Beauty Belle también es espada en fango y ya lo ha probado hasta la saciedad, por lo que en seis furlongs entendemos que la lucha entre esos dos ejemplares resultaría equilibrada, pero en cinco y medio la velocidad inicial de Beauty Belle debe ser siempre decisiva, suponiendo que ambos caballos se presenten en su mejor forma.

Sandals sorprendió a todo el mundo el domingo. Es cierto que en esa pista corre muy bien la hija de Meridian, pero los fanáticos suelen impresionarse mucho con una mala carrera, sobre todo si ésta tiene lugar en vísperas de otra carrera. Como resultado de la mala demostración de Sandals el sábado, el público la abandonó el domingo, y el ejemplar de E. López corrió a una victoria fácil, alejándose de su grupo en las últimas etapas.

Más que la victoria en sí, fué sorprendente que marcara el paso durante casi todo el viaje, aunque es preciso no olvidar que en ese grupo vencido por Sandals el domingo, no había ningún puntero destacado. Bess Cloi llegó a alcanzar a la ganadora de esa justa que nos ocupa, pero después desmayó. Rough Rider no pudo emular su carrera del día anterior y fué vencida por Sandals con la misma facilidad co nque ésta fué derrotada por aquél el sábado. Alternativas del deporte.

Su éxito de anoche frente al team del Ferroviario: 22 x 14, le coloca en buena posición

(Por PEDRO GALIANA)

Un triunfo más, y el five del Deportivo Hispano América habrá asegurado el éxito final del campeonato de la Habana, capturando el derecho a representar a nuestro basket ball en la serie final de la justa que se ha anunciado con el team del Deportivo de Cárdenas.

Los pequeños Tigres de Zapico y Albareda, jugando aceptablemente, lograron derrotar anoche al Ferroviario con score de 22 por 14, y aunque puede decirse que la exhibición brindada por ambos quintetos dejó bastante que desear, luciendo propia de players juniors, nunca de seniors consagrados, es lo cierto que los hispanófilos supieron sacarle mejor partido a las oportunidades que tuvieron encestando una serie de goals bastante impresionantes que les ayudaron a ganar ambos halves del game.

LA LLUVIA... CULPABLE

No cabe duda de esto: la lluvia que cayó durante toda la tarde, dejando el terreno húmedo y resbaladizo, tuvo mucho que ver con el pobre basket ball que se jugó en el V. T. C. Los players resbalaron con mucha frecuencia al tratar de hacer sus habituales entradas hacia el aro, y como resultado de la preocupación que adquirió cada cual, huyendo de posibles caídas, tuvimos un basket falto de pimienta, de pases y de coordinación que no respondió a los cálculos que todos los fanáticos se habían hecho.

Para hacer más pobre el encuentro, los dos teams estuvieron muy flojos en sus tiradas al aro, habiendo fallado el Ferroviario infinidad de oportunidades, muchas de ellas estando sus players debajo del propio goal, que de haberse convertido en puntos, probablemente hubieran variado la faz del partido.

SHORTY, CARDOSO, MEDINA...

El Hispano, con más suerte que el Ferroviario, y más dueño de la situación, jugó con soltura en distintos momentos y debió a esto su triunfo. Shorty Gil y Perico Cardoso estuvieron muy alertas en gran parte del encuentro, haciendo muy buenas tiradas al goal. Cardoso encestó dos canastas monumentales y Shorty ligó una en las postrimerías del game que levantó a los fanáticos de sus asientos.

Medinita, representó una vez más el role de héroe, ganándose el aplauso de todos al contener a Morille, forzándole a tirar en falsa posición, y Luisín Rivas Vázquez, que volvió a la vida en momentos importantes, encestó dos grandes canastas con una sola mano que pesaron bastante en el desnivel que después tomó el partido.

GARDEARON MAS

Repetimos que ayer no se jugó buen basket ball. Lo mismo el Hispano que el Ferroviario, pero los Pulgarcitos estuvieron más pobres que sus adversarios, y gardearon mucho menos, razones poderosas para que se quedasen cortos en su intento de triunfar. Los Hispanófilos sostuvieron una defensa uniforme durante buena parte del game, esforzándose debidamente cuando un goal pudo variar la decoración.

Si el Hispano, que tiene ahora cinco victorias y una sola derrota, vence mañana al team del Vedado, habrá ganado definitivamente el campeonato de la Habana, quedando elegible para enfrentarse más tarde con el Deportivo de Cárdenas en la serie final.

TRIUNFO DEL VEDADO

En el primer turno del programa de ayer ganaron los Marqueses del Vedado al team del Atlético de Cuba, 29 por 22, para quedar en el segundo lugar.

En este match, que resultó más interesante y movido que el primero, los Tigres anaranjados marcaron el paso en casi todo su desarrollo, pero ya en las postrimerías del partido, el director de los Marqueses hizo la sustitución que «estaba pintada desde hacía mucho rato», y eso, unido a que el Atlético decayó bastante a la defensa, provocó el éxito del V. T. C.

A juicio nuestro, el Vedado Tennis tiene dos jugadores que deben abrir todos los juegos permaneciendo en el line up el mayor tiempo posible, por que son los únicos anotadores eficaces que tiene el team. Estos players son Armando Cuervo y Jorge Cancio, pero por una razón u otra pocas veces se ven juntos en el floor, y como resultado, el scoring de los azules no sube con la efectividad que debiera.

Hubo un instante en el game en que el equipo azul debió haber sido formado por Cancio y Cuervo de forwards; Carrillo de center y Pity García y Lancís de guards, pero la dirección azul no lo entendió así, y eso retardó mucho el ascenso del equipo. Sólo cuando trabajaron Carrillo, Cancio y Cuervo unidos fué que el Vedado subió para triunfar.

Los dos jóvenes players encestaron siete canastas entre ambos, llevando mas de 14 puntos al score azul. Del Atlético el mejor fué Mike Díaz, mientras Mario González se defendía bien a ratos y Bernardino, víctima de las condiciones del floor, procuraba evitar que su juego se hiciese muy lento.

CURACION RADICAL Y RÁPIDA
SANTAL MIDY
de los Flujos Recientes ó Persistentes
Exigir la Firma:
PARIS, 8, rue Vivienne, 8
y en todas las Farmacias

¡SE ACABO LA HUELGA!.—Los hermanos Dean, tan discutidos en los últimos días, aparecen aquí discutiendo con el uniforme de los Cardenales de San Luis, donde militan actualmente. Dizzy, el mayor y más veterano en las Mayores, le enseña a Paul cómo deben lanzarse las pelotas, y su hermanito, que es también de encargo a la hora de pitchear, luce dispuesto a seguir sus indicaciones complacido.

AUMENTA POR DIA EL ENTUSIASMO PARA LA TEMPORADA DE REMOS

El Instituto de Matanzas prepara un gran crew. En Cienfuegos habrá regatas este año

(Por Rubén OTERO)

La temporada de remos se va animando por días.

Tenemos buenas noticias acerca de las gestiones que se realizan por distinguidas y entusiastas personalidades de nuestro mundo deportivo y social, para atar cabos y lograr una «season» plena de interés.

Dentro de muy poco iniciará sus prácticas el prestigioso club que preside el joven «Guabela» Aixalá.

Todavía no se sabe definitivamente si los novicios del popular «coach» y baskebolista azul, compitan en Miramar.

Escasea un poco el elemento disponible en el squard vedadista; pero hay que esperar mucho del alto espíiritu combativo que siempre ha caracterizado al Tennis.

Los marqueses concurrirán a las regatas nacionales de Varadero a defender el título de campeones, obtenido el año pasado en una de las más reñidas luchas que hemos presenciado

Están al llegar de los Estados Unidos los hermanos Mendoza, quienes remarán junto con Estrada, de los Heros, Dussaq y posiblemente el magnífico stroke Manolo Suárez.

El Instituto de Matanzas se halla desde hace mucho tiempo practicando remos, mañana y tarde.

He aquí un impulso que brindan al rowing los muchachos matanceros.

Las tranquilas aguas del bello San Juan sirven de entrenamiento preliminar a los estudiantes de la gentil Yucayo.

Se nos informa que el Instituto cuenta con numerosos y fuertes atletas, dirigidos por Carlos Salomón, que remó en Varadero una vez defendiendo los colores de la cubanísima sociedad Liceo de Matanzas y estuvo practicando también con los Caribes.

Invitamos a los matanceros a que traigan su shell a las competencias de juniors del próximo mes.

Buen papel harían los discípulos de Salomón en esa regata y les vendría de perilla para luego presentarse en forma en la hermosa Playa Azul.

Embúllense los remeros de la ciudad de Manolo Jarquín, el gentil cronista y excelente camarada, en la seguridad de representar con éxito al pabellón estudiantil.

Es la hora de engrandecer el amateurismo y sin duda los yumurinos pondrán su granito de arena en la reconstrucción nacional.

Los Ases del Músculo continúan haciendo sus recorridos diarios río abajo, río arriba, sobre el «manso elemento» del Almendares.

Rafael Fernández tiene en la actualidad dos tripulaciones de novicios.

La primera está integrada por «Pillo» Morales, stroke, Gastón Arellano, número tres, Arturo Goudie, dos y «Bombia», bow.

Como suplentes figuran Duquesne, Eddie Posso, que dejó el yachting por los remos, Fernández y otros más.

Los seniors comenzarán en seguida el training utilizando los poderosos brazos de los hermanos Rafael y «Cohete» Fernández, Lorenzo del Portillo, «Bernie» Argüelles, «Nato» Argüelles, Eddy Gato y Gabriel Vandama, si llega del extranjero a tiempo.

Los cienfuegueros suponemos ya estén en acción en la bahía de Revienta Cordeles.

En las regatas nacionales no pueden faltar las representaciones del Yacht Club ni la del Club Náutico y de Cazadores.

Los sureños poseen remeros de talla y gran dosis de coraje.

Después de Varadero hay motivos suficientes para creer se reanuden en la Perla del Sur las justas remísticas, con las respectivas asistencias de los clubs habaneros y del Club Náutico de Varadero

El Gobernador de la provincia villaclareña ha prometido donar un trofeo de primera y toda la ciudad acogerá con su proverbial hospitalidad a los excursionistas, organizando una serie de brillantísimos festejos.

En el Club que preside el caballeroso amigo señor Jorge Larrieu, se notan los preparativos para la temporada.

El Club Náutico, que tuvo el año anterior toda clase de atenciones con los visitantes, ha remozado su bonito chalet.

A estas horas Larrieu ha reclutado un conjunto de muy escogidos atletas, que están dispuestos a «fajarse» por los palos por la bandera varaderista.

La Playa Azul—nuestra máxima playa—volverá a vestir sus mejores galas en julio.

ES MUCHO HISPANO

HISPANO

	Fig.	Fog.	Fc.
F. Cardoso, F.	3	2	2
L. Rivas Vázquez, F.	2	0	1
E. Cartaya, C.	1	0	1
G. Gil, G. F.	2	1	2
J. Fernández, G.	0	0	2
S. Cordal, G.	0	0	0
J. Medina, G.	1	0	3
M. Sesma, C.	0	1	0
M. Zapico, G.	0	0	1
Totales	9	4	12

FERROVIARIO

	Fig.	Fog.	Fc.
J. Morilla, F.	0	0	2
V. Llópiz, F.	1	0	2
J. Blanco Formoso, C.	1	0	0
R. Azcárate, G.	1	0	1
I. Montes de Oca, G.	0	0	0
L. Villa, F.	1	0	0
A. Gallarreta, F.	0	1	1
J. Santana, C.	1	0	1
T. Killan, F.	1	1	0
F. Averhoff, G.	0	0	1
Totales	6	2	8

Resultado:
Hispano. Primer half: 11. Segundo half: 11. Total: 22.
Ferroviario. Primer half: 8. Segundo half: 6. Total: 14.
Referee: Raúl Argüelles. Anotador: Paco Muñoz. Cronometrista: Joaquín Valdés Orta. Jugado en el floor del Vedado.

VEDADO

	Fig.	Fog.	Fc.
A. Cuervo, F.	3	3	0
J. Cancio. F.	4	0	0
F. Trelles, C.	1	0	0
G. Contreras, G.	2	0	3
G. Lancís, G.	0	0	0
A. Aixalá, F.	1	0	2
E. Carrillo, F.	2	0	1
L. Goicoechea, G.	0	0	0
Totales	13	3	6

ATLETICO

	Fig.	Fog.	Fc.
M. Díaz, F.	5	0	2
F. Infiesta, F.	0	1	1
B. Fernández, C.	0	0	0
B. Rodríguez, G.	0	3	0
A. Gálvez, G.	0	0	1
N. González, C.	2	0	1
E. Alvarez, F.	2	0	0
R. Giraud, G	0	0	1
Totales	9	4	6

Resultado:
Vedado. Primer half: 9. Segundo half: 20. Total: 29.
Atlético. Primer half: 13. Segundo half: 9. Total: 22.
Referee: Raúl Argüelles. Anotador: Paco Muñoz. Cronometrista: Joaquín Valdés Orta.

SIETE MUERTOS A CAUSA DE FUERTE EXPLOSION OCURRIDA EN NORMAN

NORMAN, Oklahoma, junio 4 (AP) Se cree que siete personas han resultado víctimas de una inesperada explosión de nitrogicerina mientras un grupo de obreros ealizaba exploraciones en busca de petróleo.

M.E.C.D. 2016

Jack Paterson es el nuevo Campeón Heavyweight de Inglaterra

INAUGURA EL SABADO SU HERMOSO FLOOR EL CLUB ATLETICO DE CUBA

Con esta gracia lanza esta simpatiquísima alumna de la Universidad de Pennsylvania, la jabalina a una distancia de 130 pies. Se trata de Miss Betty Haig, que compite para participar en los eventos femeninos de track y field que se ofrecerán muy pronto en Filadelfia.

Selecciones Populares para el Match All-Stars de Julio 10

DOS FANATICOS INDICAN, COMO PODRAN PRESENTARSE LOS EQUIPOS EN EL GRAN GAME DE NEW YORK

Siguen interesándose los fanáticos por el match de «Todos Estrellas» que ha de celebrarse el próximo 10 de Julio, en los terrenos de Polo Grounds entre las mejores combinaciones de la Liga Americana y Nacional. Ya hemos publicado varias cartas de fanáticos que dan su opinión sobre cómo deben formarse los dos equipos estelares, y hoy agregaremos dos más, por tratarse de conjuntos bien seleccionados que podrán resultar después los indicados para representar a ambos circuitos en ese gran encuentro.

Todo el mundo tiene derecho a dar su opinión sobre cómo han de quedar formado los teams. Nosotros publicaremos las selecciones, tal como hemos prometido, para comentarlas después en su oportunidad.

He aquí las dos últimas que nos envían:

«Junio 2, 1934.

Sr. Pedro Galiana,

«Sportfolio», DIARIO DE LA MARINA.

Muy señor mío:

Esperando que usted la publique, le mando ésta en la cual hay una selección entre los mejores jugadores que para mi entender son los más capacitados para desempeñar el team que habrá de competir por los honores de ser el mejor club entre las selecciones de ambas ligas:

Liga Nacional:

A. López y J. Wilson, catchers.
Carl Hubbell, Hal Schumacher, Larry French, Dizzy Dean y Ed. Brand, pitchers.

Bill Terry, primera base.
Frank Frisch, second base man.
Pie Traynor, third base man.
Travis Jackson, short stop.
Vaugham y Ryan, sustitutos.
Paul Waner, left fielder.
Melvin Ott, center fielder.
Chuck Klein, right fielder.
Medwick y Moore, sustitutos del fielder.

Liga Americana:

Bill Dickey y Pitlack, catchers.
Vernon Gómez, Earl Whitehill, O. Hildebrand, M. Harder, pitchers.

Lou Gehrig, primera base.
Charley Gehringer, segunda base.
Tony Lazzeri, tercera base.
L. Appling, short stop.
J. Cronin y Myer, sustitutos.
B. Chapman, left fielder.
E. Averill, center fielder.
Babe Ruth, right fielder.
Schulte y Manush, sustitutos del fielder.

Nota: Escojo a Babe Ruth antes que a otro porque sin él no habría tanto interés en el juego como estando allí.

S. S. S. y afmo.,

Roberto Solana.

Reparto Almendares.

«Amigo Galiana:

Mi selección, para la Liga Americana es: Dickey y Ferrell, catchers; V. Gómez, Hildebrand, C. Briggins, P. Gehrig, Gehringer, Lazzeri, Cronin, Melillo, infielders. Averill, Ruth, Chapman, Reynolds, outfielders.

Liga Nacional: A. López, Wilson, catchers.

Hubbell, D. Dean, Warneke, Puken, Terry, Frich, Traynor, Jackson, Martell, infielders.

Ott, Klein, Cuyler y Berger, outfielders.

Esta selección tendrá algunos errores, pero espero que Ud. los perdone.

Su fiel admirador y amigo de los Yankees,

Antonio Granda.

SERA EL SABADO LA GRAN VERBENA DEL CLUB ATLETICO

Reina extraordinario embullo para la fiesta anaranjada que seguirá a la inauguración

A medida que se aproxima la fecha de la gran Verbena organizada por el «Glorioso Anaranjado», el próximo sábado día 9, ha ido «in crescendo» el entusiasmo de sus organizadores, donde sobresalen por su espíritu tesonero y bien dirigido el Comité de damas, que cada día se suman adeptos y simpatizadores en número considerable, haciendo vaticinar sin duda de ninguna especie el más resonante éxito de este simpático festival, que dejará imborrable recuerdo en la mente de la sociedad cubana.

Una innovación ha sido creada en el kiosco Criollo: las damitas que comanda la distinguida señora de Hernández Roger, realzarán sus naturales encantos luciendo elegantes y originales trajes confeccionados con telas que ostentarán los colores de la bandera del Club, esto es: negro y anaranjado.

Otra noticia: se bailará en el floor constituyendo de hecho su inauguración. Se está trabajando febrilmente por que esté totalmente terminado para esa noche en que los atléticos desean bautizarlo alegremente.

Se ha convenido instalar una estrella giratoria, compuesta de compartimientos de sabor estilo Luis XV, que permitirá apreciar desde la altura, de una sola mirada, todo el perímetro donde se realiza el festival.

Sabemos que una de las sorpresas consistirá en la actuación de «los hermanos musculito» (Angel y Juan Carlos Costa), que provocarán la ilaridad de los asistentes con sus cómicos actos y pantomimas.

Confiamos en breve conocer de otros nuevos prospectos que están en estudio encaminados a brindar mayor atracción a la Verbena.

¡HAGA SU PARTE! ¡Ayude a la reconstrucción de nuestros grandes clubs, asistiendo a la Gran Verbena del sábado! Nosotros estaremos allí... ¿Y usted?

666

LIQUIDO O EN TABLETAS

Alivia el dolor de cabeza o neuralgia en 30 minutos. Detiene el catarro el primer día y la Malaria en tres días. Pomada 666 para el catarro. La fórmula medicinal de mayor rapidez que se conoce.

ESTADO DE LOS CLUB EN AMBAS LIGAS

LIGA NACIONAL	G.	P.	Ave.	LIGA AMERICANA	G.	P.	Ave.
New York	27	17	.614	New York	24	17	.585
Chicago	27	17	.614	Cleveland	21	16	.568
San Luis	25	16	.610	Detroit	23	19	.548
Pittsburgh	23	16	.575	San Luis	20	10	.513
Boston	22	17	.564	Washington	22	22	.500
Brooklyn	16	24	.400	Boston	19	22	.476
Filadelfia	12	26	.318	Filadelfia	17	24	.415
Cincinnati	10	28	.263	Chicago	16	24	.400

JUEGOS SEÑALADOS PARA HOY

LIGA NACIONAL

Boston en New York.
Brooklyn en Filadelfia.
Chicago en San Luis.
Pittsburgh en Cincinnati.

LIGA AMERICANA

Filadelfia en Washington.
Cleveland en Detroit.
San Luis en Chicago.
New York en Boston.

EN EL CAMPEONATO DE BASEBALL DE LA LIGA SOCIAL NO TIENE NADA SEGURO EL FUERTE TEAM DE LA ASS. CUBANA

Se ha comprobado fácilmente que los Osos Blancos pueden ganar y perder con cualquier conjunto, dando ésto mucha animación a la contienda. La Whiz tiene un buen chance

BUEN PROGRAMA DE LA SEMANA

por BALLY-HOO

Pudiéramos comenzar diciendo: «Ya lo pronosticamos una vez!», pero nos parece cruel recordar esto a los que se afanaron en asegurar, en los primeros del campeonato, que «el tema de la Asociación Cubana era un robo en la contienda».

Lo dijimos una vez y nos apresuramos a recalcarlo ahora: el campeonato de la Liga Social está perfectamente abierto y será de quien lo busque con más entusiasmo en lo que resta de la season! Varios clubs tienen hermoso chance al triunfo, entre ellos el team de la Whiz, que se nos antoja con un buen número de probabilidades a su favor, y todos los matches que restan por celebrar han de resultar de interés.

ESE EQUIPO DE LA ACCION...

Los Osos Blancos de la Asociación Cubana salieron de favoritos, y continuarán en esa posición durante todo el campeonato. El team posee muy buenas figuras en sus principales posiciones, y tiene dos pitchers estupendos: Leo Ruisánchez y Antoñico Mesa, que no constituyen ninguna sopa de pato, fácil de ingerir, cuando ocupan el box. Pero la ausencia de Pipo de la Noval y Farra se está haciendo de sentir, y sin esos dos grandes bateadores, el equipo no parece tenerlas todas consigo.

Además—y esto es algo que todos deben tener en cuenta siempre—las otras novenas se han fortalecido considerablemente, y no son ya las inocentes palomas de otros campeonatos.

Ese equipo de la «Acción Republicana» va a dar muchos dolores de cabeza, y teniendo un pitcher como Boffill, que trabaja siempre admirablemente en el box, ha de ser contendiente desde ahora hasta el final.

LA «WHIZ», CON NOA... TIENE CHANCE

La «Whiz» posee espíritu, es buena a la defensiva y ofensiva, y pese a su derrota del sábado a manos de la Cultural, que ha sido un contrario fuerte que ha salido a última hora, ha de continuar en primera fila, listo para apoderarse del championship en cualquier momento.

El team que dirige Tino Argimón nos luce una maquinita basebolera de empuje, y tan pronto como pierda la «jettatura» que le persigue, ha de demostrar su empuje championable.

Cada vez que Noa esté en la lomita, tengan la seguridad de que la Whiz tendrá las mejores probabilidades a su favor.

EL CIRCULO DE ARTESANOS

Entre los candidatos de fuerza hay que contar también al Círculo de Artesanos. Nosotros nunca sospechamos que Octavio Diviñó pudiese hacer tanto, en tan poco tiempo, pero lo cierto es que el veterano piloto ha impuesto definitivamente sus teorías, presentando a los fanáticos un nine que sin ser la «Octava Maravilla» del juego, ni cosa que se le parezca, juega siempre con mucho amor propio, y ofrece impresionantes exhibiciones.

Esta semana, por ejemplo, el team de Diviñó obtuvo un buen triunfo sobre el Materva, y está en turno para medirse con los muchachos de la Asociación Cubana, en su propio home.

El programa social de la semana es el siguiente:

SABADO (jugando en el Stadium de La Tropical): «Acción Republicana» vs. «Víbora Tennis», en el primer turno. «Havana Electric» vs. «Materva», en el segundo.

DOMINGO (Jugando en San Antonio de los Baños): «Víbora Tennis» vs. «Whiz», en el primer turno. «Asociación Cubana» vs. «Círculo de Artesanos», en el segundo.

JACK PATERSON ES EL NUEVO CAMPEON HEAVY DE NUEVA INGLATERRA

LONDRES, Inglaterra, Junio 4.—Jack Paterson, es el nuevo campeón de los pesos completos de Inglaterra, al derrotar esta noche por knock out técnico al tenedor de la faja, Lon Harvey, en el décimo segundo round del bout a 15 que ambos efectuaban.

El Príncipe Jorge se encontraba presente en el espectáculo, que fué presenciado por la más grande concurrencia que se recuerda reunida en un programa de boxeo aquí. El bout se ofreció en la Arena White City, algo distante de la ciudad.

Harvey tenía el ojo izquierdo completamente cerrado desde el quinto round y la cara en muy malas condiciones cuando se suspendió la pelea.

POR PRIMERA VEZ DESDE 1925 GEHRIG NO ESTUVO EN EL LINE UP DEL N. Y.

NEW YORK, junio 4 (AP).—Por primera vez desde que se unió a los Yankees en junio 1 de 1925, Henri Lou Gehrig, inicialista del team, ha estado fuera del line up regular, habiendo terminado así su cadena de desafíos consecutivos con el club.

Afortunadamente para Gehrig, y su famoso record mundial, el fallo de hoy no se cuenta en los records oficiales, ya que el desafío perdido no era de los regulares del campeonato. Los Yankees jugaban con un team semi-profesional de New Haven, a quien vencieron 3 por 0, mientras Gehrig quedó en New York para visitar su dentista.

El gran player se unirá a sus compañeros mañana, en Boston, y podrá continuar su cadena de matches consecutivos que pasa ya de los 1,402 games.

IMPONEN NUEVO RECORD EN BOGA

Un nuevo record nacional para boga en horas consecutivas se ha impuesto en estos últimos días en el vecino pueblo de Surgidero de Batabanó.

Miguel Moreno, veterano marinero del Surgidero, con treinta años de edad, inició el día 2 su tentativa, a las seis de la mañana, y terminó felizmente su cometido después de intenso bogar. Al hacerse los cálculos necesarios, buscándose el número de horas que el veterano había estado bogando sin parar, se encontró con que había remado 64 horas consecutivas, rompiendo el record de 61 horas, 19 minutos que había impuesto Rogelio López Andrews, en esta ciudad.

Moreno impuso la nueva marca en un bote del tipo de los que usan los pescadores de esponjas.

SPORTS DIARIO DE LA MARINA SPORTS

AÑO CII — LA HABANA, MARTES, 5 DE JUNIO DE 1934 — PAGINA ONCE

HOY, BASKET EN EL INSTITUTO

OSCAR MARTINEZ CONILL, LUCE EL NADADOR MAS COMPLETO DE CUBA Y HA DE DESTACARSE MUCHO EN LA SEASON

Estando en admirables condiciones, el joven hermano del Abuelo, podrá rebajar a 2:56 su tiempo de los 300 metros de pecho. Es el candidato más fuerte al Team Olímpico cubano

Ese record de 3 minutos flat que tiene Oscar Martínez Conill en los 300 metros de pecho puede desaparecer fácilmente durante la próxima temporada de natación de la Federación Nacional y con Olimpiadas y viaje a «El Salvador» a la vista, no les extrañe que el sensacional one-man team de la YMCA realice una proeza extraordinaria y rebaje algunos segundos en el mismo para llegar a Diciembre en forma excepcional.

El gran nadador de los Cristianos a quien consideramos el atleta más completo de este deporte en Cuba, ha iniciado desde hace rato su training concienzudo en Cojímar, y parece colocado actualmente en envidiable posición para lograr el record de 2 minutos 56 segundos que nos prometió una vez, a raíz de batir en el «pool» del Hotel Nacional, el record criollo de la distancia.

HECHO PARA NADAR

No cabe duda que Oscar Martínez Conill es un verdadero pez-humano, hecho especialmente para destacarse en la natación, con tiempos de records en casi todas sus performances.

Desde que se inició en el nado de pecho, en aguas del Habana Yacht Club y en justas inter-socios, el hermano del «Abuelo», comenzó a probar su calibre y en poco tiempo, ayudado por su peculiar persistencia, lo tenemos en primera fila, convertido en uno de los más notables nadadores que ha producido Cuba.

El comentarista viene siguiendo de cerca las actividades de los nadadores cubanos desde hace mucho tiempo, habiendo visto nacer, levantarse, consagrarse y morir a muchas estrellas nacionales, y no recuerda en su larga experiencia un ejemplar tan perfectamente dotado como Oscar Martínez Conill.

Cierto que Bebito Smith, que puso a Cárdenas en el mapa deportivo, fué una figura destacadísima en el sport, habiendo constituído una sensación en más de 30 competencias. Cierto que Pablito La Rosa fué hasta hace poco el fenómeno de la velocidad, y el nadador de mayor empuje en Cuba: cierto que Lin del Valle es ahora una figura destacada, lo mismo que Fernando Espino, Kike Flores, Luis Alcibar y otros más, pero todo el mundo tendrá que convenir con nosotros en que no hay un nadador activo tan completo como Martínez Conill, que a más de ser estrella indiscutible del nado de pecho, impone record en el medley swin, llega entre los primeros en el back stroke y nada brillantemente en el «crawling» y en cualquier momento difícil puede ganar un punto como **diver**.

EL MEJOR DEL GRUPO

Cuba no ha de tener mejor representante Olímpico en natación que Martínez Conill y podemos afirmar que será la seguridad criolla en los eventos, Oscar, además, tiene madera de competencia, y no es de los que se achican cuando llega el momento de «jugarse el todo por el todo».

Nadando este año para la Asociación Cristiana de Jóvenes», que, dicho sea de paso, va a introducir un gran equipo en las justas oficiales, Martínez Conill demostrará ámpliamente si estamos equivocados o no al considerarle el mejor del grupo y casi nos atrevemos a afirmar que los llamados a compilar records y averages tendrán que ponerle su nombre en algunos eventos. Oscar está haciendo excelente training, repetimos, y los eventos nacionales han de sorprenderle en su «top form».

NOTAS DE NATACION

Cuba, incidentalmente, podrá llevar este año a los Juegos Deportivos mucho mejor conjunto que el que nos representó en los Juegos celebrados en 1930 en la Habana, pues aparte de que hemos progresado mucho en el deporte, registrándose más notables tiempos, nos encontramos con que «todo el mundo y su Tío» se ha decidido a cultivar aquí la natación.

Una visita dominical a nuestras playas podrá demostrar esto que decimos. Todos los domingos se reunen más de 15,000 personas en las playas de la Habana, sin contar los balnearios particulares y las conchas del interior. El domingo pasado la Playa de Marianao se abrió a las siete de la mañana y cuando arribaron sus cancerberos se encontraron con que más de 300 personas habían lanzado un reto a la neblina de la noche para esperar el amanecer lo más cerca posible del balneario. La reducida cantidad de taquillas que tienen allí, y lo tardío de la hora de apertura, fuerza a todos a madrugar.

Volviendo al tema, repetimos que Cuba está más fuerte que nunca en natación, pudiendo apostarse todo el dinero que se recauda los domingos en Marianao, frente a una transferencia de un tranvía Playa-Estación Central, a que el equipo que se combine ha de lucir mucho más impresionante que el de 1930.

En el team no estarán, quizás, veteranos gloriosos como Bebito Smith, Titó Silverio y otros más, pero en cambio tropezaremos con atletas poderosos como Kiki Flores, una estrella criolla del back stroke; Lin del Valle, fenómeno de las distancias largas; Oscar Martínez Conill; Fernando Espino, los hermanos Mendoza; Mosquito de Armas, José Castillo, Goudy, Suarez Solis, Walter Calas, Pablo La Rosa, que pudiera experimentar un lindo come-back; y el mismo Luis Alcíbar, que es ya ciudadano cubano o está a punto de hacerse, que para el caso es lo mismo, y esto es suficiente para que convengamos que en el conjunto existe abundante colorido.

El sombrero ideal...

fino, fresco, pulcro, elegante.

De fina paja inglesa, elaborada con esmero y pulcritud exquisitos.

Modelos modernos.

1.00 1.25 y 1.50

Departamento de Caballeros.

El Encanto

LICEO DE REGLA Y TROPICAL HAN DE CELEBRAR ESTA NOCHE UN IMPORTANTE ENCUENTRO EN EL FLOOR DEL INSTITUTO

Cubren el segundo turno del programa combinado, que promete resultar altamente interesante. La Whiz jugará primero con el Vedado Atlético. No está decidido aún el campeonato

Magnífico programa de basket ball se brindará esta noche en el floor del Instituto de la Habana, en opción a la justa junior de la Liga Social.

En el primer turno del mismo se verá un bontito encuentro entre los equipos del Vedado Athletic y Whiz, que pueden ofrecer una exhibición bastante animada a los fanáticos, y después tendremos en acción a los muchachos de La Tropical con el Liceo de Regla, que deben ofrecer el mejor choque del campeonato.

El equipo reglano, invicto en la justa y con muchas probabilidades de triunfar, ya que posee excelentes jugadores y sabe actuar con pimienta en el floor, saldrá a competir con toda velocidad y será favorito de muchos para ganar el game, pero sus rivales de La Tropical no parecen en mala posición y tenemos la seguridad de que esta noche han de ofrecer una exhibición de Liga Grande.

ESTADO DE LOS CLUBS:

Para dar a ustedes una idea del interés de los juegos, damos a continuación el estado de los clubs:

	G.	P.	Ave.
Liceo de Regla	3	0	1000
Alianza Juvenil	3	1	750
Víbora Unión Club	3	1	750
Soc. Pep. Acción Republicana	3	1	750
Ass. Empleados de la Whiz	2	1	667
Soc. empleados de La Tropical	1	2	333
Athletic F. B. Club	1	3	250
Club Pirata de La Lisa	1	3	250
Colegio L. Caballero	1	3	250
Vedado A. Club	0	3	000
Totales	18	18	

Aun antes de hallarse en la mitad de su schedule, ha entrado en fase interesantísima el Camp. Junior de Basket B. de la Liga Social. Revisando el Standing de los equipos, se ve un sensacional tripe empate en segundo lugar, entre los fuertes «fives» de la Alianza Juvenil, Víbora Unión y Acción Republicana, y a medio juego del Liceo de Regla, que, manteniéndose invicto, marcha a la cabeza de la procesión, jugando el más completo basket junior.

A solo un juego del leader, aparece la Ass. Empleados de la Whiz, serio contendiente de ahora en lo adelante, puesto que ya han ocupado sus posiciones regulares Planas y Rodríguez Polo. Tan pronto reaccione el quipo de Ass. de Empleados de La Tropical, y comience a jugar el basket que es de esperarse de un quinteto que cuenta con un Llagosteras, los Alvarez Builla, Soler, Echevarría y Villarruel, los encuentros próximos prometen ser sensacionales.

Quedan aun por celebrar los más emocionantes juegos, y aun cuando el Liceo de Regla está jugando a todo vapor (más de 150 puntos en 3 encuentros) es lo cierto que no sólo a dicho equipo, sino a los otros considerados contendientes les resta efectuar los más peligrosos games, por lo que puede apostarse a que hasta los mismos finales de la justa no podrá conocerse el nombre del quinteto que por primera vez logre una inscripción en el hermosísimo trofeo «Dr. Miguel Mariano Gómez».

Para que los fanáticos puedan irse preparando, se citan a continuación los encuentros más interesantes que faltan, y las fechas en que se efectúan:

Martes 5.—Tropical y Regla.
Jueves 7.—A. Juvenil y Víbora.
Jueves 14.—A. Juvenil y Regla.
Martes 19.—Regla y Víbora.
Sábado 23.—Whiz y A. Juvenil.
Martes 26.—A. Juvenil y Tropical.
Jueves 28.—Whiz y Acción Republicana.

Sábado 30.—Acción Republicana y Regla.
Sábado 30.—Víbora y Whiz.

Por lo que se ve, no tiene el Regla nada ganado, si se tiene en cuenta que le faltan los más fuertes matches: con Tropical, Alianza Juvenil, Víbora, y Acción Republicana. A los guanabacoenses les resta enfrentarse con los viboreños, reglanos, Whiz y Tropical. Al Víbora con Alianza, Regla y Whiz, quedando los republicanos, en nuestro entender, con el mejor chance, ya que han salido de juegos fuertes y solo les quedan encuentros con la Whiz y Liceo de Regla.

Del anterior estudio se deduce que no es posible en manera alguna precisar el ganador del primer Campeonato Junior de Basket, de los sociales; contienda que se desenvuelve en un ambiente de orden, seriedad y disciplina, que hablan muy alto del Ejecutivo de la Liga y de su Comisón de Basket Ball.

Cinco teams en lucha franca, abierta, por el primer lugar, con un magnífico sexto equipo con chance también. El resto de cuatro quintetos, hasta completar la decena, lucha por mejorar sus posiciones y en ningún momento se les puede considerar derrotados.

PRIMO CARNERA ES FAVORITO 5 A 3 PARA DERROTAR A M. BAER

NEW YORK, junio 4 (AP).—Primo Carnera, campeón mundial de los pesos completos, es favorito 5 a 3 para derrotar al aspirante Maxie Baer, de California, en la pelea que ambos tienen señalada para el próximo 14 de junio en el Bowl del Barden.

Hasta el presente, Baer ha lucido más impresionante que el campeón en el entrenamiento, pero todo el mundo cree que el Primo resultará demasiado fuerte para Baer, aun cuando éste tiene mucho más punch que el veterano Tommy Loughram y pudiera sacarle mejor partido a sus lados flacos.

Si Baer hubiese peleado con Carnera en sus comienzos, probablemente habría triunfado por knock out, pero la realidad es que el campeón ha mejorado mucho desde que venció accidentalmente a Jack Sharkey, luciendo ahora tan bueno como cualquier campeón de su clase.

POR SEGUNDA VEZ HA LOGRADO VENCER EL DR. BOGOLJUBOW A ALEKHINE

MANHEIM, Alemania, junio 4. (AP)—Por segunda vez desde que está jugando en discusión del campeonato mundial de Ajedrez, el maestro Alekhine ha tenido que rendirse ante el juego fuerte del aspirante doctor Bogoljubow, colocando la serie en siete victorias para Alekhine, dos para Bogoljubow con 14 tablas.

PUEDE PERDER EL BASE BALL AMATEUR UNA DE SUS MAS BRILLANTES FIGURAS CON LA LESION RECIBIDA POR GUSTAVO ALFONSO

Estando próximo a casarse, y siendo ésta la segunda fractura que recibe en su carrera, el veloz infielder del Cubaneleco puede alejarse del game por algún tiempo. Notable tercera base

MAS VELOZ QUE DANIEL BLANCO Y GUTIERREZ

(Por THE OUTSIDER)

Gustavo Alfonso, uno de los más notables infielders que el base ball amateur ha producido, se encuentra otra vez en las sideslines, víctima de una fracción del tobillo, y todo parece indicar que será una pérdida para los eléctricos del «Cubaneleco», en buena parte de la presente temporada.

El veloz player, que había retornado al infield en el encuentro del domingo con el Fortuna, ha sido víctima de un nuevo accidente pernal, y parece—según afirman los peritos—que la lesión, de algún cuidado—le hará retirarse por este año de la campaña de los aficionados.

Coincide con la lesión recibida el hecho de que Gustavo se propone contraer nupcias dentro de poco tiempo, y las dos cosas unidas al deseo de la futura Mrs. Alfonso de verle lejos del diamante, han de influir grandemente en su ánimo para alejarle del field.

UNA VERDADERA ESTRELLA

Si Alfonsito decide retirarse, aunque sea por este año tan sólo, el base ball amateur perderá una de sus más grandes figuras, y los novatos no tendrán oportunidad de ver en acción a un verdadero maestro de la tercera esquina.

Alfonso ha sido un infielder cumbre de la Liga Nacional, y aunque últimamente había desempeñado los jardines, sabemos que estaba deseoso de volver al cuadro, como lo hizo el domingo, después de convencer al manager Parragüita de que podía prestar mejor cooperación a su team desde su antigua posición.

Nosotros hemos visto muchas grandes terceras bases en acción en las filas amateurs, pero podemos garantizar que ninguna ha podido superar a Gustavo Alfonso, que formó, en unión del Profesor Consuegra, del espectacular Raúl del Monte y el parlanchín Gallardo, uno de los más notables infields que se han visto en la Liga.

ARTISTA EN LOS BUNTS

Daniel Blanco, que trabajó durante muchos años para los Caribes de la Universidad, ha dejado un recuerdo grande en las filas amateurs como tercera base, y son muchos los que le tienen como una de las luminarias que han desfilado por esa difícil posición. Daniel tenía buen brazo, bateaba con furor y fildeaba todo cuanto se le bateaba por su dirección.

Pero, tenía su lado flaco. No era muy presto en los bunts, y ahí es donde Gustavo Alfonso ha sido siempre una de las más grandes seguridades de su equipo.

Ayudado por su natural velocidad, y teniendo buen instinto basebolero, Alfonsito ha sabido partirle a buen tiempo a los bunts de sus rivales, atrapándolos certeramente en la misma línea de foul para virarse después hacia la inicial y sacar al bateador. Así ha podido matar muchos intentos de sacrificio, y en más de una ocasión, —y nosotros hemos presenciado esta jugada—le hemos visto fildear la bola muy a tiempo para iniciar un doble play.

OTRA FACTURA PARECIDA

Joaquín Gutiérrez, que pasó después al profesionalismo, fué otra luminaria del tercer saco en las filas amateurs, habiéndose destacado prominentemente en el Loma Tennis Club y en el Aduana. Pero, no creemos nosotros que Joaquín, pese a ser una estrella, fuese tan efectivo como Alfonso, que fildea lo mismo para un lado que para otro. Gutiérrez era muy bueno persiguiendo rollings sobre su derecha, pero muchas veces tropezaba con dificultades para matar los lances lentos que caían entre el pitchers box y la antesala, y Alfonso nunca ha encontrado una debilidad en ese sentido.

Miranda, que jugó con el Fortuna, en la época en que los Blanqui-Negros dominaban en el sector amateur; Chilo Martínez, que jugó mucho para el Santiago de las Vegas; Pajares, que perteneció a los equipos championables del Teléfonos; Zaldívar, que trabajó con los Caribes de la Universidad, y Falla, que estuvo hasta el año pasado con la Asociación Cubana, han sido también grandes defensores del tercer saco, pero creemos no exagerar al afirmar que Alfonsito los superó a todos, jugando sensacionalmente para los Marqueses del V. T. C. en tres memorables campaña.

CON EL DEPENDIENTES

Incidentalmente, no es esta la primera vez que al famoso infielder amateur se ve forzado a quedar en las sideslines por efecto de una fractura sufrida en un juego de base ball amateur.

Hace muchos años, en 1921, cuando jugaba el campo corto del equipo del Centro de Dependientes, sufrió una experiencia parecida al tratar de anotar una carrera en el entonces duro terreno de Víbora Park. Aquel día Gustavo se estaba cubriendo de gloria frente a los Caribes de la Universidad, y trataba de ayudar al zurdo Lara, que pitcheaba para nueve escones por los negri-rojos, robándose sensacionalmente el home. Hubo una tirada rápida, y Gustavo, al deslizarse en el mismo plate, cayó malamente herido, con el tobillo fracturado. Entonces estuvo fuera de juego por algún tiempo, pero era nuevo en el base ball y pudo descansar lo suficiente para retornar nuevamente al game como player del Vedado.

La lesión curó por completo, y los libros de records y averages dicen que, aunque teniendo una fractura sobre su constitución física, no perdió un ápice de su velocidad, pues poco a poco llegó a desarrollarla como es debido para cubrirse de gloria en los sprints frente a ases como Pepe Barrientos, y en los Juegos Deportivos Centroamericanos, frente a los atletas de México, Puerto Rico y Panamá.

PERO, AHORA ESTA CANSADO

La situación es distinta ahora. Alfonsito está cansado de jugar a la pelota, aunque él mismo admite que le encanta. Y tiene proyectado su matrimonio para dentro de pocos días, que en muchos casos cambia por completo las condiciones de un jugador. Quizás la lesión recibida le invite a quedar definitivamente fuera del juego, quizás no. Pero lo cierto de todo esto es que el base ball amateur le verá lejos del game por algún tiempo, y eso restará al campeonato una de sus figuras de sensación.

Alfonsito, incidentalmente, se encontraba ayer mucho mejor de la fractura, habiendo podido pasar la noche tranquilamente, sin ningún intenso dolor.

M.E.C.D. 2016

LOS TABACALEROS PERJUDICADOS CON EL DECRETO SOBRE EXPORTACION DE DINERO

Se vendieron 7,500 toneladas de crudos de Filipinas en dos posiciones, a 2.73 y 2.75 Cts.

Los tenedores estaban pidiendo ayer a 2.80 sin efectuarse operaciones. El Mercado de Refino no experimentó cambio. El Mercado de Londres sostenido. Movimiento de azúcares

Antes de la apertura del mercado ayer lunes, se reportaron las ventas de azúcares de Filipinas que detallamos a continuación:

2,500 toneladas, en puerto, a 2.73, a la refinería Revere, de Boston; 1,000 toneladas, para llegar el seis de los corrientes, a 2.75, a la refinería Godchaux, de New Orleans; 2,500 toneladas, para llegar esta semana, a 2.73, a la American, y 1,500 toneladas, en igual posición y al mismo precio, a la National.

El mercado abrió ayer con tono quieto. Había obtenibles algunos lotes adicionales de crudos filipinos, para arribar en esta semana, a 2.75. Otra cantidad limitada de azúcares libres de derechos, para llegar en este mes, fué ofrecida a 2.80.

Hasta el cierre del mercado no se habían conocido ventas.

Las existencias de crudos en los almacenes afianzados de New York, eran ayer las mismas que el sábado: 1.198.537 sacos.

LOS FUTUROS. Quedaron al cierre de la Bolsa del Azúcar, con dos y tres puntos menos que al cierre del viernes, como se verá a continuación:

Julio	1.53
Septiembre	1.58
Diciembre	1.67
Enero	1.69
Marzo	1.73
Mayo	1.77

Las ventas durante la sesión de la Bolsa del Azúcar, solamente fueron de 9.200 toneladas.

EL REFINADO.—El mercado del refino no experimentó cambio durante el día. Continúan siendo buenos los nuevos pedidos. Pero el comercio está esperando la fijación sobre el impuesto de la manufactura.

MERCADO DE LONDRES.—Sostenido estuvo este mercado. Había pequeñas ofertas de crudos al equivalente de 0.95 libre a bordo Cuba.

LA MOLIENDA.—Según los datos de la Corporación Exportadora Nacional de Azúcar, hasta el día treinta y uno del próximo pasado Mayo había 2.114,244 toneladas largas de azúcar.

EN LOS FUTUROS.—Durante la semana que terminó el dos de los corrientes, el movimiento, según Lamborn, fué éste:

Arribos:	29,046	toneladas
Exportación:	26,529	id.
Existencias:	703,999	id.
Ing. moliendo:	24	

DERRETIDOS Y ENTREGAS.—Según el Instituto Azucarero, los derretidos y las entregas por catorce refinadores de los Estados Unidos fueron éstos:

Derretidos:

Enero 1ro. a Mayo 26, 1934: 1,360,000 toneladas.

Igual período año pasado: 1,500,000 toneladas.

Semana que terminó Mayo 26 1934: 90,000 toneladas.

Igual semana año pasado: 90,000 toneladas.

Entregas:

Enero 1ro. a Mayo 26, 1934: 1.279,607 toneladas.

Igual período año pasado: 1.424,773 toneladas.

Semana terminó Mayo 26, 1934: 91,400 toneladas.

Igual semana año pasado: 75,271 toneladas.

Las toneladas largas y el valor en crudos.

CAMBIOS

Tipos de venta al cierre ayer en Bancos de esta capital:

New York, cable	1/10P.
New York, vista	1/10P.
Londres, cable	5.05
Londres, vista	5.04½
Madrid, cable	13.67
Madrid, vista	13.66
París, cable	6.60
París, vista	6.59
Italia, cable	8.66
Italia, vista	8.65
Bélgica, cable	23.35
Bélgica, vista	23.34
Alemania, cable	39.10
Alemania, vista	39.08
Hong Kong, cable	36.50
Hong Kong, vista	36.40
Toronto, cable	½P
Toronto, vista	⅝P
Buenos Aires, cable	24.05
Buenos Aires, vista	24.00
Amsterdam, cable	68.75
Amsterdam, vista	68.70

LOS VALORES AL CIERRE DE LA BOLSA DE N. YORK

NUEVA YORK, junio 4. (Por el hilo directo de Fenner and Beane.)—Con las existencias flotantes de valores evidentemente restringidas a los niveles actuales, los precios se alejaron algo más de los puntos bajos recientes durante la quieta sesión de hoy, que continúa caracterizando al mercado en estos momentos.

Puede constituir un factor algo desconcertador para el mercado el contemplar que la retirada de la presión de ofertas no produce ningún efecto mejorador del volumen de operaciones hechas. En lo que se refiere a los compradores, puede considerarse que esta influencia desconcertadora en el mercado se debe a la presencia de factores restringentes impuestos por elementos importantes de incertidumbre que aun se mantienen con vida, porque no se ha cerrado la legislatura.

El paso inmediato de la industria ha sido algo obscuro debido a la presencia de un día de fiesta en la semana pasada, factor que fué de importancia en el reporte de la producción automovilística y en los primeros estimados del movimiento de vagones cargados. La industria del acero parece encontrar un punto estimulante como resultado de la amenaza de huelga, dificultades que mantienen la actividad productiva de la industria en niveles muy superiores, lo contrario de lo que debe ocurrir en este período del año.

Desde el punto de vista técnico, existe la tendencia de alejarse de los actuales niveles de auxilio lo que constituye un punto favorable. Aunque debe seguir alguna incertidumbre a la pequeña alza verificada hoy, creemos que la dirección del mercado en lo concerniente a los cambios de precio será alcista.

MERCADO DE MANTECA

Cierre ayer por el hilo directo de Luis Mendoza y Compañía:

Julio	6.40
Septiembre	6.62
Diciembre	6.87
Granel	5.87

CAMBIOS EN NEW YORK

Cierre ayer por el hilo directo de Luis Mendoza y Compañía:

Libra	5.07
Franco	6.59
Peseta	13.63

Empresa Naviera de Cuba

San Pedro No. 6. — Apartado No. 2490
Dirección Telegráfica: EMPRENAVE
HABANA. — CUBA

VAPORES DE LA EMPRESA: CUBA, BARACOA, CIENFUEGOS, EUSEBIO COTERILLO, JULIAN ALONSO, HABANA, MANZANILLO, GIBARA, LA FE, JOAQUIN GODOY, CAMAGUEY, RAPIDO, SANTIAGO DE CUBA, LAS VILLAS

Puertos de escala: — COSTA NORTE: — PUERTO TARAFA, NUEVITAS, MANATI, (VICTORIA DE LAS TUNAS), PUERTO PADRE (CHAPARRA) GIBARA, (HOLGUIN, VELASCO, BOCAS Y AURAS) VITA, BANES, NIPE, MAYARI, ANTILLA Y PRESTON) SAGUA DE TANAMO, (CAYO MAMBI, BARACOA, GUANTANAMO, (BOQUERON Y DESEO), SANTIAGO DE CUBA.

COSTA SUR: — SIENFUEGOS, CASILDA, (TRINIDAD) TUNAS DE ZAZA, SANTA CRUZ DEL SUR, MANOPLA, GUAYABAL, MANZANILLO, CAMPECHUELA, MEDIA LUNA, NIQUERO, ENSENADA DE MORA, Y SANTIAGO DE CUBA.

COSTA NORTE DE VUELTA ABAJO: — RIO BLANCO, BERRACOS, PUERTO ESPERANZA, SANTA LUCIA, (MINAS DE MATAHAMBRE), RIO DEL MEDIO, DIMAS, ARROYOS DE MANTUA Y LA FE.

REPUBLICA DE HAITI.—PORT AU PRINCE Y AUX CAYES. PUERTO RICO. — SAN JUAN.
REPUBLICA DOMINICANA. — MONTE CRISTI, PUERTO PLATA, SANCHEZ, SANTO DOMINGO.

AZUCARES

AFRECIACION DEL MERCADO.—Por LUIS MENDOZA Y COMPAÑIA

Habana, junio 4 de 1934—A las 3 p.m.

	Prop. Oficial	Libre a bordo Ant	Libre a bordo Hoy	En Almacén Libra	En Almacén Saco
Unidos, libre	53.12122	1.36	1.34	1.24	$4.03
E. Unidos, retenidos	11.66075	1.28	1.26	1.16	3.77
Otros países	28.73983	0.94	0.94	0.84	2.73
Consumo local	6.47820	0.82	0.82	0.72	2.34
Promedio de las cuatro cuotas		1.19	1.18	1.08	$3.51
Promedio de las 4 cuotas en la segunda quincena de mayo		1.1709		1.0709	$3.48
Promedio de las 4 cuotas mes de mayo		1.174		1.074	3.49

BUFETE DE JOSE I. RIVERO
Notario: FELIPE RIVERO
Chacón No 25. HABANA
Teléfonos: M-1472 A-8142

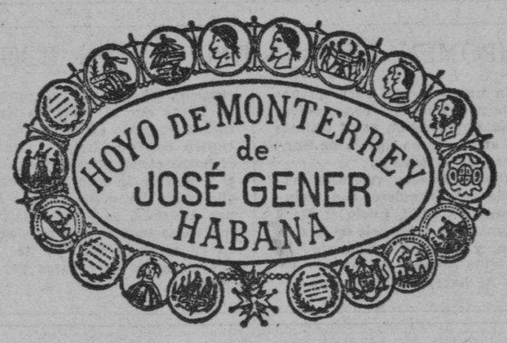

PETITCETROS
HOYO DE MONTERREY
lo mejor
conchas "GENER" SOLO 5 CTS

Bolsa de New York

Cotizaciones al cierre de la Bolsa de New York, recibidas por el hilo directo de Fenner and Beane

ACERO.	
Am. Rolling Mills	17⅞
Beth. Steel	31
Byers (A. M.) Co	20¼
Mc. Kees Tin Plate	83
Nat-l Steel	38⅞
Repub Steel	16
U. S. Steel	39⅛
Vanadium	19¾
ALIMENTOS.	
Am. Beet Sugar	9⅞
Am. Sugar	55¼
Armour Ill A.	6
Armourt Ill. Pr	67¼
Borden Co	24⅞
Canadá Dry	20¾
Coca Cola	123
Corn Pro Ref	64¾
Cuban Amer. Sugar	6½
Gen. Foods	32⅜
Grt West. Sugar	29
Manatí Sugar Pfr	—
Nat. Biscuit	34¾
Nat. Dairy Prod	17
Stand. Brands	20
South Porto Rico	29¾
United Fruit	70
AVIACION.	
Aviation Corp	6¾
Bendix Aviation	14⅞
Curtis Wrigth Corp	3½
Douglas Aircrat	19⅞
North Amer Aviat	4¾
Sperry Corp.	8¾
United Aircraft	20⅝
F. CARRILES y EQUIPOS.	
Atchison	53⅝
Atlan. Cost Line	39
Balt and Ohio	23
Canadian Pac	15⅝
Ches and Ohio	46¼
Cons. de Cuba Pfr	3¼
Del and Hudson	50
Del Lack and Western	21¾
Erie	17½
Great Northern Ry	19½
Illinois Centra-l	24
Northern Pac	23⅝
N. Y. Central	27⅜
Penn. R. R.	29⅝
Southern Pac	21¾
Southern Ry	24½
Union Pacific	119⅜
Amer. Card and Fdy	19¾
Amer. Locomotive	23
Baldwin Locomotive	10½
Gen. Ry. Signal	32½
Pulmman Inc	48¾
PETROLEOS.	
Amerada Corp.	50¼
Atl Refinings	24½
Cons. Oil	10⅜
Cont. Oil	19½
Ohio Oil	11½
Houston Oil	20
Philips Petro	18¾
Pure Oil	10¼
Seab. Oil of Del	30½
Texas Corp.	23⅞
Tide Water Oil	12⅛
Socony Vacuum	15¼
Stand. Oil N. J.	42½
Stand. Oil Cal	32½
MOTORES Y ACCESORIOS.	
Auburn Auto Car.	34½
Bohn Aluminum	52⅛
Briggs Mfg	16⅜
Chrysler Corp	39
El Auto Lite	22⅛
Firestone T. Rubber	17¾
Gen. Motors	30½
Goodrich	13½
Goodyears	27½
Murroy Corp	25
Nash Motor	6⅞
Packard Motor	16⅞
Studebaker	3⅞
Timken Roller	4¾
U. S. Rubber	28
TABACOS.	
TABACOS.	
Amer. Sumatra	17⅜
Amer. Tobacco B.	70
Cons. Cigar	9½
Gen. Cigar	38½
Ligg and Myer B.	94
Reynolds Tob. B.	43½
QUIMICOS.	
Air Reduction	95
Allied Chem	133
Amer. Com. Alc.	33⅞
Col Carbon	66
Comm. Solvents	21¾
Du Pont de N.	83⅛
Freeport Texas	39⅜
Lambert Co (The)	26¼
Nat. Dist. Prod	25
Texas Gulf	33
Union Carbide	38⅞
U. S. Ind. Alcoh	40⅛
METALES.	
Alaska Juneau	19⅞
Amer. Metal	21½
Anaconda	14⅝
Cerro de Pasco	34¾
Dome Mines	40
Howe Sound Co	50¾
Int. Nickekl	25¼
Kennecott	18⅝
Mc Intire P. Mines	46¼
U. S. Smelt and Ref.	117½
TIENDAS.	
Kresge S. S.	17¾
Kroger Gr. and Bk	29
R. H. Macy and Co	39¼
Montgomery Ward	24½
Penney J. C.	52
Safeway Store	47¼
Sears Roebuck	39¼
Woolworth	48¼
SERVICIOS PUBLICOS.	
Amer. and Foreingn Pow	7¾
Amer. Power and Lght	6¾
Amer. Tel and Tel	113⅜
Amer. Water works	18⅜
Bylyn Man.	38⅜
Columbia Gas	12½
Com. and South	2⅛
Cons. Gas	31¾
Elec. Power and Ligth	5¼
Interborought R.T. Co	7½
Int. Tel and Tel	11⅞
Nat. Pow and Light	9⅞
Nor. American	16¼
Pub. Serv N. J.	35¾
United Corp.	5⅛
Standard Gas	9⅝
United Gas and Imp	15⅝
Western Unión	42
MISCELANEAS.	
Adams Express	7⅝
Allis. Chalmers	15⅛
Amer. Can	92½
Amer Mch and Fdy	14
Amer Radiator	13¼
Burroughs Add.	13⅛
Case J. I.	49⅞
Caterpillar T. C.	25
Celanese Corp.	23⅜
Com. Inv. Trust	49½
Congol. Nairn	24
Continental Can	73½
Deer and Co	19
Eastman Kodak	94
Fox Film Corp	14
Foster Wheel	14⅜
Gen. Asphalt	17¼
Gen. Electric	19⅜
Gillete	10½
Int. Business	132½
Int. Cement	22
Int. Harvester	31½
Johns Manville	46⅝
Kelvinator	18
Lehman Corp	65¾
Libby Owen	30
Liquid Carb	27
Loews Inc	31¾
Otis Elevator	15½
Procter and Gam	43¾
Radio Corp	7⅛
Radio Keith	2⅞
Remington Rand	9½
Simmons Co	15½
Warner Brothers	5⅞
Warren Brothers	8
Westinghouse Elec	33¼
BANCOS.	Comp. Vend
Chemical	39 40¼
Nat-l City	27 28¼
Chase Nat-l	27½ 28¾
Bankers Trust	61¼ 62¾
Irving	16⅞ 17⅞
Royal Bank	159 162
Guaranty	355 362
F. N. B. Boston	33½ 34½

TABACO

Los fabricantes de Tampa que llegaron la semana pasada, siguen en el mercado mirando algunos lotes de Vuelta Abajo, y en espera de los primeros lotes de la nueva cosecha de Partido. No supimos ayer de operación alguna.

LA ENTRADAS DE RAMA.

De San Luis de Pinar del Rio, para Domingo Méndez y Cia, 95 tercios.

De San Juan y Martínez, para Torres, Gener y Cía, 200 tercios.

Del Chucho Cabanzón, para H. Duys y Cia, 59 tercios.

De Cumanayagua, para A. Fernández, 38.

COMPRAS EN LOS CAMPOS

Las importantes vegas «Santa Fé» y «Betancourt», de San Luis de Pinar del Río, fueron compradas por los señores Ruisánchez y Fanosin para los fabricantes de Tampa, señores Perfecto García and Bros. Son las primeras compras que se hacen este año en aquel término.

Varios mercaderes, nos informa nuestro corresponsal señor Mármol, recorren las vegas y no han de tardar en comprar.

De la cosecha anterior quedan aun sin vender las acreditadas vegas del señor Federico García, Manuel Melendi, José María Fernández, Ildefonso Mora y Roberto Méndez.

VALORES

El mercado local de valores estuvo ayer pesado e inactivo. Algunos corredores nos dijeron que se encontraban a la expectativa.

Suscrito por el presidente de la Bolsa de la Habana, señor Armando Parajón, ayer fué trasmitido al Honorable Presidente de la República, el siguiente telegrama:

«Habana, 4 de junio de 1934.

Honorable Presidente de la República.

Palacio Presidencial.
Habana.

La Directiva de la Bolsa de la Habana se complace en felicitar al Gobierno que usted tan merecidamente Preside, por obra altamente patriótica al dictar Decreto prohibiendo exportar dinero. La medida ya implantada por otras grandes naciones ha causado inmenso júbilo en esta plaza.—**Armando Parajón**, Presidente.

GANANCIAS Y PERDIDAS DE LAS EMPRESAS AMERICANAS

Las ventas de Neissner Bros aumentaron en mayo un 25.1 por 100 sobre 1933. Las de abril aumnetaron en un 1.7 por 100.

Lehigh Valley sufrió en abril una pérdida neta de $232.400 contra pesos 746.000. En los primeros cuatro meses ganó 12 c. por acción común, contra prédida neta de $2.264 100.

United Gas Corporation, en el año finalizado el 30 de abril, ganó 4 c. por acción acumulativa preferida de 7 pesos después de pagar dividendos sobre las primeras preferidas, contra $1.16 por acción segunda preferida.

MERCADO DE ALGODON

Cierre ayer en New York, por el hilo directo de Luis Mendoza y Compañía:

Julio	11.64
Octubre	11.87
Diciembre	11.98
Enero	12.04
Marzo	12.14
Mayo de 1935	12.23

El departamento del Tesoro de EE. UU. ofreció bonos por 800 millones de pesos, en total

WASHINGTON, junio 4. (WP.). Con el fin de aumentar hasta dos mil millones el dinero disponible en el Tesoro para hacer frente a los grandes pagos que habrán de efectuarse a fin de socorrer a la población damnificada y procurar trabajo a los desocupados, el departamento del Tesoro ofreció hoy bonos del tres por ciento por la suma de 300 millones de dólares y notas del Tesoro amortizables en dos años por la suma de 500 millones de dólares.

Un científico italiano logra producir gasolina a un precio baratísimo

PLYMOUTH, Inglaterra, junio 4.—(WP.)—El científico italiano doctor Marco Antonio Marconi ha anunciado hoy que ha logrado perfeccionar un procedimiento para la obtención de gasolina al costo de dos peniqies y cuarto por galón.

Dícese que en breve hará la demostración de su invento ante una de las más importantes combinaciones petroleras de la Gran Bretaña.

BARCOS QUE SE ESPERAN

JUNIO 5.—«Virginia», de New York; «Morro Castle», de New York; «Florida», de Tampa y Key West; «Mexique», de la Coruña.

JUNIO 6.—«Habana», de la Coruña; «Magallanes», de New York.

JUNIO 7.—«Santa Elisa», de Valparaíso; «Munargo», de Miami; «Suriname», de Boston; «Veragua», de Cristóbal.

JUNIO 8.—«Contessa», de New Orleans; «Pennsylvania», de San Francisco; «Santa Marta», de Tela; «Florida», de Key West.

JUNIO.—«Oriente», de New York; «Orizaba», de Veracruz.

GODOY & MALARET
SEGUROS Y FIANZAS
(Insurance and Bonding)
Teléfono M-9866
AGUIAR 77
HABANA, CUBA

Cotizaciones

NUEVA YORK, junio 4.—Cotizaciones de hoy en la Bolsa de Nueva York:

Acciones: 358.240
Acciones: 8.487.900

COTIZACION DE LA PESETA

La peseta española se cotizó al cierre del mercado ayer, a razón de 7.31.52 por dolar.

COTIZACION DEL FRANCO

El franco francés se cotizó ayer al cierre del mercado a razón de 15.15 por dólar.

COTIZACION DE LA LIBRA

La libra esterlina se cotizó ayer en el mercado local a $5.04.1/2

HABANA CLEARING HOUSE

Las compensaciones de cheques entre los Bancos asociados al Habana Clearing House, ascendieron en la liquidación de ayer a la suma de $1.386.154.65

El oro y la plata

Al cierre ayer del mercado local del dinero, tomamos los siguientes datos:

ORO	
Compradores	60 P.
Vendedores	61 P.
PLATA	
Compradores	½D.
Vendedores	¼D.

MERCADO DE GRANOS

Cierre ayer en Chicago, por el hilo directo de Luis Mendoza y Compañía:

TRIGO	
Julio	96⅝
Septiembre	97⅝
Diciembre	99¼
MAIZ	
Julio	54
Septiembre	56
AVENA	
Septiembre	43⅜
Diciembre	42⅞
TRIGO WINNEPEG	
Julio	81¾
Octubre	85⅛
CENTENO	
Diciembre	68½

Bolsa de la Habana

COTIZACION OFICIAL
Ayer, a las 2 y 30 de la tarde
BONOS Y OBLIGACIONES

	Comp.	Vend.
República de Cuba:		
Speyer, 1904	90	95
Deuda Int., 1905	52	60
Cuatro y medio, 1909	70	80
Morgan, 1914	92	100
Morgan, 5½, 1923	74	79
O. Públicas, 5½, 1945	28⅛	29⅞
Obli. oro, 5½, 1935	20	38
Recibos de Depósito de Obligaciones oro	12	28
Azúcar, 5 y medio, 1940	68	89
República de Cuba, Morgan (Seriados) 5 y medio por ciento, 1927:		
Ayuntamiento de la Habana, 1ra. hipoteca	84	110
Ayuntamiento de la Habana, 2da. hipoteca	84	110
Centro Asturiano	30	—
B. Territorial, serie B	15	—
Cervecera	24	35
Cervecera (obligaciones no hipotecarias	8	12
Gas	90	100
Havana Electric (Consolidados)	37⅞	41
Havana Elec. Debentures (Obli. no hip.)	7¾	10
Jarcia Matanzas	80	—
Mercados de Abasto y Consumo la hip.	30	50
Nueva Fáb. Hielo	80	98
Papelera, Serie B	75	—
Teléfono	68	—
Unidos	8	—
ACCIONES	Comp.	Vend.
Banco Territorial	2	10
Banco Territorial (Beneficiarias)	⅛	—
Cervecera	25	50
F. C. Consolidados de Cuba, Pref.	3	4½
Cuba, R. R.	4	—
Fibras y Jarcia	10	—
Hav. Elec. Utilities Co. P. 6 por 100	21	24
Hav. Elec Utilities Co. P. 5 por 100	7	12
Hav. Elec. Railway Co. preferidas	4	6
Hav. Elec. Railway Co. comunes	1	2
Jarcia, Pref.	25	—
Jarcia, Pref. Ex-Div. en Acciones	25	—
Jarcia, com.	4½	—
Licorera de Cuba	5	7
Metropolitan Auto	93	—
Navie a, Pref.	10	—
Naviera, com.	1¼	—
Nueva Fáb. Hielo	90	—
Nva. Fca. Hielo (Beneficiarias)	18	21½
Perfumería, Pref.	3	—
Perfumería com.	½	—
Pesca, Pref.	20	—
Pesca, com.	4	—
Teléfono, Pref.	27	37
Teléfono, com.	8	—
Unidos	3	4½
Unión Oil	1	—

COTIZACION A UN MES Y FECHA

Ayer, a las 3 y 30 de la tarde
BONOS Y OBLIGACIONES

	Comp.	Vend.
República de Cuba:		
Speyer, 5 por 100	90	95
Deuda Int.	54	60
Speyer, 4 y medio por 100	71	80
Morgan, 5 por 100	93	100
Morgan, 5½ por 100	76½	80
O. Públicas, 1945	28½	29¾
Obligaciones oro	23	40
Recibos de Depósitos de Obligaciones oro	13	30
Azúcar	75	88
Ayuntamiento, 1ra.	90	110
Ayuntamiento, 2da.	93	113
Centro Asturiano	33	50
Cervecera Internacional	26	35
Cervecera Inter. (Obligaciones no hip.)	9	12
Gas y Electricidad	90	102
Hav. Elec. Railway Co.	36	44
Hav. Elec. Ry. Co. (Obligaciones no hip.)	8½	9½
Jarcia de Matanzas	88	103
Nueva Fáb. Hielo	85	98
Papelera Cubana, S. B	75	—
Cuban Telephone Co.	68	80
Unidos	8	—
ACCIONES	Comp.	Vend.
Cervecera Inter.	26	50
F. C. Consol. (Pref.)	3	4½
Cuba Railroad, Pref.	4	—
H. E. Utilities, Prefs.	22	24
H. E. Utilities, Pretes	8	12
Havana Elec. Ry. Co., Preferidas	4½	6
Jarcia, Pref.	28	40
Jarcia, Ex-Dividendo en Acciones	28	31
Jarcia, comunes	5	7
Licorera de Cuba	5½	7
Naviera, pref.	10	—
Naviera, com.	1½	—
Nueva Fáb. Hielo	90	—
Nueva. Fáb. de Hielo. (Beneficiarias)	18½	22
Teléfonos, Pref.	30	40
Ferrocarriles Unidos	3¾	4½
Unión Oil Company	1	4

MERCADO DE PIELES

Cierre ayer en New York:

Junio, 1923	7.80	——
Septiembre	8.20	——
Diciembre	8.55	——
Marzo	8.50	——
PIELES STANDARD		
Septiembre	8.60	——
Diciembre	9.00	——
Marzo	9.32	9.35

N. GELATS y Cía.
Habana. BANQUEROS Aguiar 106-108
Vendemos cheques de Viajeros
Pagaderos en todas partes del mundo
y Cartas de Crédito Circulares
en las mejores condiciones.
"SECCION DE CAJA DE AHORROS"
Recibimos Depósitos en esta Sección Pagando el 2½ por 100 Anual. Todas estas operaciones pueden efectuarse también por Correo.

Piden al Secretario de Hacienda que aclare el decreto, pues su aplicación resulta perjudicial

La Cámara de Comercio y los Navieros también se reunieron para considerar el decreto. El Havana Clearing House acordó reanudar la expedición de giros, que había sido suspendida

En los salones de la Cámara de Comercio Cubana se reunieron ayer tarde los representantes de las casas navieras establecidas en esta capital, para estudiar el alcance del Decreto-Ley número 268. Después de larga deliberación, acordaron visitar al señor Presidente de la República, con el objeto de exponerle sus puntos de vista acerca de dicho decreto, y reunirse de nuevo luego de oir al Honorable Primer Magistrado de la Nación.

La Directiva de la Cámara de Comercio de la República fué citada ayer, para celebrar junta extraordinaria, con el mismo fin que se reunieron los navieros: estudiar el Decreto mencionado y adoptar acuerdos en relación al mismo.

La Habana Clearing House también estuvo reunido toda la tarde y las primeras horas de la noche. Según informamos en otra parte de la presente edición, los Bancos reanudan hoy la expedición de giros.

En la mañana de ayer visitó al Subsecretario de Hacienda, señor Guardiola, una comisión de la Asociación de Almacenistas y Cosecheros de Tabaco que integraban los señores Pastor Sánchez, Leslie Pantin, jr., y Ricardo A. Casado, para tratar del conflicto que crea a las exportaciones de tabaco en rama el Decreto-Ley número 268 sobre exportacion de moneda, en virtud del artículo VIII que dice:

«Artículo VIII. Todo producto que «se exporte y cuyo precio de venta no «se ingrese enel país dentro de los «tres meses siguientes a la fecha «de la exportación, salvo los casos «de permisos especiales concedidos por el Secretario de Hacienda, se «considerará dinero exportado indi«rectamente y sujeto a las penalida«des expresadas en el artículo ante«rior».

Dichos elementos consideran ese artículo perturbador para los almacenistas y para los fabricantes de tabaco, por cuanto las exportaciones de rama han sido ya pagadas en su inmensa mayoría cuando salen del país, y no es posible que el Estado castigue por el beneficio que un determinado giro hace a la economía nacional al cobrar por adelantado sus ventas al exterior. En otros casos como el de los fabricantes cuando exportan a España, la mercancía vá en consignación, es decir, para ser pagada a medida que se vá vendiendo, y es imposible también fijar un plazo máximo de noventa días para tales reintegros.

La Comisión que visitó al señor Guardiola dejó dirigido al Secretario de Hacienda, un breve escrito, rápidamente redactado; pero notificó en la entrevista con el Subsecretario, que se disponía a un más detenido estudio de la importante cuestión para elevar otro en consulta sobre el mejor modo de obviar dificultades a la exportación de los productos del país.

Tenemos entendido que este escrito será firmado conjuntamente por la Asociación de Almacenista sy la Unión de Fabricantes de Tabacos.

CARTA SOBRE LOS GRANOS AL CIERRE DEL MERCADO

CHICAGO, junio 4. (Por el hilo directo de Fenner and Beane.)—Trigo: Las condiciones llnviosas sobre la mayor parte de la principal sección de cultivo del trigo, hizo disminuir la demanda del grano hoy, ocasionando un retroceso en el mercado. Los precios de cierre fueron de 1⅜ a 16/4 o más bajo. En algunas partes las lluvias fueron demasiado ligeras para cambiar las condiciones, pero aun asi causó un sentimiento bajista, por lo que se verificaron algunas liquidaciones y parada en la demanda.

De los puntos más altos recientes el mercado se ha vendido con 10 puntos de baja, y desde el punto de vista técnico, esto es suficiente. Si se prolongan las lluvias durante la noche, puede ocasionar retrocesos, pero creemos que el daño que ha sufrido la cosecha es demasiado intenso para que unas lluvias ocasionen baja de consideración. El estimado de Miller se publicó hoy y dice: 400.000.000 bushels de trigo de invierno, 118.000.000 de trigo de primavera, lo que arroja un total de solamente 518.000.000 bushels. Las existencias visibles disminuyeron en 1.347.000 bushels contra un alza de 1.000.0000 hace un año Esperamos mercados nerviosos en estos momentos, pero nos inclinamos al lado de los compradores en cualquier baja.

Maíz.—También fué afectado por las lluvias que mejorará el grano nuevo. Los precios terminaron con 1⅞ a 2 o más bajos debilitádose al cierre. Las existencias visibles disminuyeron 2.502.000 bushles. El grano al contado estuvo animado vendiéndose 146.000 bushels y los embarques locales fueron de 403.000. Las operaciones fueron muy limitadas hoy. Desde los puntos altos el maíz ha bajado lo suficiente para mantenerse.

MERCADO DE METALES

Cierre ayer por el hilo directo de Luis Mendoza y Compañía:

Cobre	8.15 a 8.20
Nickel	35
Plata	44½
Plomo	4.00
Zinc	4.65

Bonos de Cuba

Cierre ayer en New York, por el hilo directo de Luis Mendoza y Compañía:

	Comp.	Vend.
Cuba, Speyer, 5 por 100	90	95½
Cuba, Speyer, 4 y medio por ciento	71	76
Cuba, O. Públicas	27⅛	28
Cuba, Morgan, 5 y medio por ciento	76	—
Cuba, Morgan, 5 por 100	95	—
Cuba, Ry. 5 por 100	25¼	27
Cuba, Ry. 7 y medio	24	24⅛
Hav. Elec. 5 por 100	32	44¾
Hav. Elec. 5 y medio por ciento	7¾	8½
Manatí Sugar	16	23¾
Eastern	10	12
Cuba Norte, 5 y medio	34¾	36

SUSCRIBASE Y ANUNCIESE EN EL «DIARIO DE LA MARINA»

OFICIAL

ANUNCIO DE SUBASTA

República de Cuba.—Secretaría de Obras Públicas.—Negociado del Servicio de Faros y Auxilios a la Navegación.—Habana.—Habana, 23 de Mayo de 1934.—Hasta las diez de la mañana del día 11 de Junio de 1934, se recibirán en este Negociado proposiciones en pliego cerrado para la realización de las obras de «Construcción y colocación de balizas en los canales en el tramo de la costa de Manzanillo a Cabo Cruz» y entonces las proposiciones se abrirán y leerán públicamente.—En esta oficina se facilitarán pliegos de condiciones y detalles a quien los solicite. **Carlos López Céspedes**, Ingeniero Jefe.

6038—5 Id. 5.

M.E.C.D. 2016

ANOCHE TOMO POSESION LA DIRECTIVA DEL COMITE CENTRAL DEL AVANCE ABECEDARIO

INFORMACION POLITICA

Ha comenzado su labor el Comité Femenino de la Juventud Liberal en la Víbora.—Tomaron diversos acuerdos los nacionalistas agrarios de Colón.—Comenzaron los trabajos para un homenaje a Pérez Reyes en su onomástico.—Habla Renovación Democrática Nacional.—La Juventud Liberal Revolucionaria del barrio del Cerro.—Otras noticias de política

Momentos en que el doctor Joaquín Martínez Sáenz dirigía la palabra en la gran fiesta celebrada ayer en el Centro Montañés con motivo de la toma de posesión de la Directiva del Comité Central de Avance Abecedario.

TOMA DE POSESION DE LA DIRECTIVA DEL «AVANCE ABECEDARIO»

Anoche tuvo efecto en los espaciosos salones del Centro Montañés, cedidos galantemente por su Directiva, una hermosa fiesta con motivo de la toma de posesión de la Directiva del Comité Central del «Avance Abecedario».

Asistieron las representaciones de los cuarenta y tres barrios de esta capital y distinguidas personalidades abecedistas.

Presidió el acto y dió posesión de sus cargos a los miembros de la Directiva, el doctor Joaquín Martínez Sáenz. Ocuparon sus puestos en el siguiente orden: Presidente efectivo Humberto Díaz Argüielles; Primer Vice: Rafael Acosta Bacallao; Segundo Vice: Manuel Antonio Herrera; Tercer Vice: Evelio Herrera Rey; Cuarto Vice: José M. Quintana; Quinto Vice: Raúl Díaz Argüielles; Sexto Vice: Miguel Martínez Rivero; Secretario General: Adolfo González Olivera; Primer Vicesecretario: Miguel Santiestelman; Segundo Vice: Benito La Rosa; Tesorero: doctor Enrique Saladrigas; Vicetesorero: René Lleo; Director: Lázaro Suárez; Primer Vicedirector: José Díaz Argüielles; Segundo Vicedirector: doctor Ramiro Alvarez Fuentes. Vocales: Ismael Balda; Domingo Díaz Marrero; Luis Fernández; Sergio Balda González; Enrique Pagadizábal; Eduardo Martínez; Vicente Ramos; Antonio González Rodríguez; Gilberto Avila; Enriqueta Balda González; Onelia Argüielles y Oscar Meytia.

Son Presidentes de Honor de la Directiva los señores doctor Joaquín Martínez Sáenz; doctor Carlos Saladrigas; doctor Alfredo Botet; doctor Jorge Mañach; Juan Pedro Bombino; Ramón Hermida; Orestes Figueredo; Aurelio Espinosa y Manuel Martí.

Hicieron uso de la palabra, elocuentemente, sobre la trascendencia de este acto y el programa laborioso y fecundo que ha de desarrollar el «Avance Abecedario», los señores Martínez Sáenz, Saladrigas, Adolfo González, doctor Fernando Sirgo y Oscar Meytia. El resumen estuvo a cargo del doctor Alfredo Pequeño. Todos escucharon cálidas ovaciones de la entusiasta concurrencia.

Amenizó la fiesta el Septeto A B C, que ejecutó selectas piezas de su repertorio. El Trío Valencia, dedicó un número especial a la Directriz del A B C y al «Avance Abecedario», que fué muy aplaudido.

El éxito de la fiesta del «Avance Abecedario» obtenido anoche, es una demostración más de su valor en el terreno político.

Fueron muy felicitados los organizadores de este hermoso acto, señores Luis Fernández y Adolfo González, que laboraron incansablemente para su mayor lucimiento.

JUVENTUD LIBERAL REVOLUCIONARIA FEMINISTA

A invitación de la señorita Leoponda García Feria, se congregaron ayer tarde, en la Víbora, un número crecido de damitas que pasó del centenar, con el objeto de laborar por la constitución del comité femenino de la Juventud Liberal Revolucionaria de la Víbora, a cuyo efecto se tomaron diferentes acuerdos que sintetizamos a continuación:

Primero: Designar una comisión organizadora del Comité compuesta de las señoritas Leopoldina García, Aurora Alfonso, Aida García, María Lozano Santos, Josefina Cubillas, Dolores Alcántara, Dulce María Domínguez y Teresa Comunión, a fin de que en la oportunidad que encuentren adecuada convoquen de nuevo a todas las presentes y a otras más para dejar definitivamente constituído el Comité.

Segundo: Seguir laborando sin descanso por la difusión de las doctrinas políticas de la Juventud Liberal Revolucionaria, las únicas que realmente encarnan los verdaderos ideales de la tradición cubana, bajo el dictado de Unión, Trabajo y Justicia Social.

Tercero: Continuar los trabajos de organización y propaganda en apoyo de la candidatura del doctor Marino López Blanco, para Alcalde de la Habana, en los próximos comicios, por considerar a este joven revolucionario habanero, un valor positivo de la actual generación y verdadero intérprete del programa de la Juventud Liberal Revolucionaria.

El acto terminó cerca de las dos de la mañana, en medio del mayor entusiasmo, acordándose trasladar al Directorio Central de la Juventud Liberal Revolucionaria el contenido de los acuerdos.

LOS NACIONALISTAS AGRARIOS DEL BARRIO DE COLON

Reunidos los Nacionalistas Agrarios del Barrio de Colón, en la casa calle de Trocadero número 83, bajo la presidencia del señor Manuel Govín Valdés y actuando de Secretarios los señores Pedro Orozco García y Alejandro Roche Ruiz, aprobaron los acuerdos siguientes:

Constituír cuanto antes la Delegación del Partido Nacionalista Agrario del barrio de Colón, señalando día y hora para la toma de posesión de la Directiva que resulte electa.

Efectuar activa propaganda entre los Nacionalistas de buena voluntad que piensen en Cuba, sin ambiciones de ninguna clase y estén de acuerdo con el programa cubanísimo del Partido Nacionalista Agrario que preside el doctor Alejandro Vergara Leonard, ex Alcalde Municipal de la Habana.

Laborar en firme por la estructuración de una Cuba nueva para que se inicie una era fecunda de reconstrucción integral en lo económico, en lo político y en lo social, en beneficio de los intereses de la Patria.

Protestar ante la opinión pública de los que titulándose históricos nacionalistas obtienen posiciones sin méritos contraídos por la causa que defendíamos, cuando era necesario combatir la funesta tiranía.

Y por último remitir al Ejecutivo Central del Partido Nacionalista Agrario copia de los acuerdos aprobados por todos los concurrentes a esta Asamblea.

HOMENAJE AL SR. ANTONIO PEREZ REYES

Los señores Francisco J. Prieto; Manuel Azoy Calero; Alberto Martínez; Armando Lemelas Rodríguez; José Márquez y el doctor López Sánchez, están organizando un homenaje al señor Antonio Pérez Reyes, líder nacionalista por su iniciativa de la Asamblea Nacional, de donde ha surgido más prepotente la Unión Nacionalista, al confundirse todas las tendencias en un abrazo de cordialidad y unión. Este homenaje consistirá en un objeto artístico con una alegoría que le será entregado el día 13 de los corrientes, fecha de su onomástico.

Los que quieran contribuir al homenaje pueden dirigirse al señor Francisco J. Prieto, director político de la Unión Nacionalista del barrio del Pilar, en su domicilio, Castillo 32, altos.

RENOVACION DEMOCRATICA NACIONAL

El ramal número 5, de esta naciente organización, ante los acontecimientos actuales, quiere hacer constar que «respaldará la acción digna y noble del Directorio Organizador que apoya decididamente el principio constitucional del actual gobierno, en bien de la tranquilidad ciudadana y del cariño que debe existir con un alto espíritu de verdadera cubanidad.

Nuestro Director, desea que toda la correspondencia en relación con Renovación Democrática Nacional, sea dirigida a Gloria 140, altos, donde pueden interesar postalmente cualquier dato:

Enrique Fernández Vilahú; Antonio Collazo; Eusebio Bravo; Marcos Pellan; Alberto Talbada; Natalia Basterrechea de Pulido; Pedro M. O-Farrill; Juan Hernández; Juan Martínez; Eladio Carrasco; Antonio González; Natalio Hernández; Manuel Obdulio; Enrique Fernández García; Aoberto Vilahú; Armando Villarejo; Ramiro Vilahú».

FRANCISCO AVELLO EN EL CAPITOLIO

Hablando con el señor Francisco Avello, Segundo Jefe del Capitolio Nacional, al cual pudimos sorprender en el cuarto piso trabajando y tratando de poner en orden libros, expedientes y otros documentos, nos declara que «se encontraba amontonados en las habitaciones 36, 37, 38 y 39, valiosos documentos que pueden arrojar mucha luz en estos momentos».

El señor Avello es un antiguo empleado de la Cámara de Representantes, donde lleva 22 años de servicios continuos y conocedor de todos los departamentos, pues ha pasado por ellos como lo prueba el expediente personal de dicho señor Avello, pues su primer nombramiento fué el de cochero en el año 12.

Interrogado si tenía alguna amistad con el Presidente, nos contestó que siempre fué defensor y admirador de las bondades del coronel Mendieta a quien conoce hace 22 años y le debe atenciones y favores.

LA JUVENTUD LIBERAL REVOLUCIONARIA EN EL BARRIO DEL CERRO

Con éxito brillante, terminó la Juventud Liberal Revolucionaria la semana que pasó después de rendir una labor noche tras noche, en las constituciones de los distintos Comités de la misma. Al barrio del Cerro correspondió su turno el sábado. El acto, como todos, fué presenciado por numeroso público, que invadió la morada del doctor Benjamín Muñoz Ginarte, La Rosa 14, Tesorero del Directorio Central de la Juventud Liberal Revolucionaria. Fué aclamada la siguiente Directiva: Presidentes de Honor; doctores Rafael Iturralde y Marino López Blanco. Presidente efectivo: Tito Mayea, elemento obrero de positivo valer; Primer Vice: doctor Benjamín Muñoz Ginarte; segundo Vice: Nicolás Capote; tercer Vice: José María Paz; cuarto Vice: Federico de la Paz; quinto Vice: Salvador Muñoz; sexto Vice: Víctor Pérez. Secretario de Actas: Quintín Echevarría; Vice: Adolfo Zanco; Secretario de Correspondencia: Guillermo Muñoz; Vice: Hamlet Muñoz; Tesorero: Dr. José R. Hernández; Vice: Florio Echevarría; Director Político: Jesús Lorenzo Norman. Vocales: Andrés Echevarría; Fausto Muñoz Acosta; Ramón Fumero; Juan Alfonso; Nicolás Muro; Manuel Saavedra; Obdulio Acosta: Rubén Acosta; Marcelino Lorenzo; Nicolás Echevarría; Manuel de la Rosa; Benjamín M. Acosta.

LA JUVENTUD REVOLUCIONARIA HACE JUSTICIA A LOS CERREROS

Recibimos y trasladamos a nuestros lectores la siguiente carta:

«Habana, junio 4 de 1934. Sr. Redactor político del DIARIO DE LA MARINA.—Habana. Muy distinguido señor: Por ser de extraordinaria importancia en estos momentos, le agradeceré la publicación de la siguiente nota: «Juventud Liberal Revolucionaria, hace gala de su auténtica democracia». En la constitución de dicha Juventud en el barrio del Cerro, y en el domicilio del preeminente intelectual y Tesorero General de la Juventud Liberal Revolucionaria, Ing. Dr. Benjamín Muñoz Ginarte, se llevó a efecto dicha constitución, eligiéndose para ocupar la Presidencia del mismo a un humilde obrero, que precisamente por ser obrero y pertenecer a la clase social relegada siempre de todas las actividades nacionales, la Juventud Liberal revolucionaria practicando con hechos el contenido de su cubanísimo programa de «Unión-Trabajo-Justicia Social», lo designó Presidente, para dicho Comité en el Cerro, habiéndose comentado extraordinariamente este caso, precisamente ya que en el mismo reside una de las más destacadas figuras de la Juventud Liberal Revolucionaria: el doctor Benjamín Muñoz Ginarte.

Hechos de esta naturaleza son los que se necesitan en Cuba, de ahí que auguremos triunfos incesantes a dicha Juventud.

Como cubano es que le ruego la publicación, por lo significado que resulta lo acontecido. De usted muy agradecido, s. s.,

MANUEL SAAVEDRA

S/c Piñera 6, Cerro.

EL PROFESOR EINSTEIN CENSURA LA POLITICA DE LOS E. U. SOBRE DEUDAS

PARIS, junio 4.—(AP) Acaba de publicarse en esta capital un libro del famoso científico judío-alemán Einstein, titulado «Como veo el mundo», en el cual acusa a los Estados Unidos, diciendo que la política que observa en relación con las deudas de guerra sirve unicamente para aumentar el espíritu de venganza que, agrega, lleva a Europa a la ruína.

Alemania se prepara a afrontar una guerra económica atendiendo el cultivo intensivo del campo

Parte de las poblaciones de las ciudades serán trasladadas al campo. Además se restringirá la libertad del campesino, para atarlo a la tierra. Los líderes nazis son optimistas

BERLIN, junio 4. (SD.)—Las crecientes dificultades económicas del tercer Reich, despiadadamente puestas al descubierto por el balance de comercio y la astringencia del cambio extranjero, ha convencido a los gobernantes de aquí que tienen que prepararse para una larga guerra contra la hostil opinión mundial.

Bajos los puntos de vista germanos, esta hostilidad nace de la envidia, de la persistencia en no querer entender a la nueva Alemania y apreciar sus servicios al mundo, pero, cualquiera que sean las causas sus efectos han de permanecer por mucho tiempo, siendo urgente que se adopten planes o medidas para combatir la situación

Por eso los Nazis se apresuran más y más en poner al país en pie de guerra, no en lo q. concierne solamente a medidas defensivas, sino también las económicas. No son los deseos nazistas separar la Alemania del resto del mundo económico, y las declaraciones del doctor Hjailmar Schacht, Presidente del Banco del Reich, y el doctor Kurt Schmitt Ministro de Economía, confirman estas intenciones. Pero el tiempo y las circunstancias continuamente estan obligando al Reich a tomar otro camino.

Alemania está rodeada actualmente por una serie de embargos y restricciones internacionales. Y dentro de Alemania existe un sistema elaborado de monopolios del gobierno y de juntas controlantes de todo comercio de las que solo se han conocido previamente en el tiempo de la Guerra Mundial. Impelidos a buscar una solución a tan graves problemas, los nazis han decidido a poner en vigor, y de manera resuelta, un plan favorito, el de trasladar parte de las poblaciones de las ciudades al campo.

Este plan va unido a otro el cual se propone a amarrar esta nueva población campesina a la tierra, restringiéndole la libertad de sus movimientos. Las vasta migración doméstica se realizará de acuerdo con una nueva reorganización económica, La magnitud del plan es asombrosa, pero los líderes nazis tienen confianza en su efectividad.

El doctor Gotttried Feder, creador del programa económico Nazi, y Comisionado del Reich para el Reparto de Tierras, es el generalísimo de este éxodo. En un reciente discurso ante un auditorio muy distinguido, que incluía la presencia del Ministro de Economía, el doctor Feder propuso, entre otras cosas, la reducción de las grandes ciudades, y la creación de muchos pueblos pequeños la abolición de los barrios pobres, y la redistribución de las industrias para acabar con los grandes centros industriales.

«A cada uno le hace falta un pedazo de tierra en donde poder desarrollar personalmente sus actividades—dijo. Las modernas metropolis no dejan desarrollar esta expresión muy humana del hombre. Las ciudades conducen a la acumulación de elementos anti-sociales, es el criadero de la agitación marxista-comunista, y es responsable por el descenso de los nacimientos. En 1850 solo el diez por ciento de la población total vivía en ciudades de más de 50,000 habitantes; hoy el 30% de la población vive en cincuenta ciudades grandes».

En relación con su plan, el doctor Feder ha sugerido un proyecto por el cual la población de Berlín dentro de una generación bajaría de 4,000,000 a 1,400,000.

Sobre la nueva redistribución industrial el doctor Feder dijo que solamente las industrias que dependen de los recursos naturales de una localidad son las que han de circunscribirse a determinada zona. Pero las otras pueden localizarse más o menos en cualquier parte con tal que tengan resueltos los problemas de transportación, agua y fuerza motriz.

Aparentemente, segun él, todos estos problemas no presentan muchas dificultades.

Para dos planes se proyecta una inmediata realización. Uno de ellos es trasladar la industria metalúrgica del Ruhr al interior de Alemania. El otro es la industrialización de la Prusia Oriental.

Compañía Trasatlántica Española

Servicios de Vapores Correos Todo el Año

PARA NEW YORK, VIGO, CORUÑA, GIJON, SANTANDER Y BILBAO
Vapor "Habana", Junio 15
Vapor "C. Colón", Julio 16.

PARA VERACRUZ 48 HORAS DE VIAJE
Vapor "Habana", Junio 8.
Vapor "C. Colón", Julio 9.
Vapor "Habana", Agosto 8

Para New York, Cádiz y Barcelona
Vapor «M. de Comillas», Junio 21
Vapor «C. Colón», Julio 16

Para Guatemala, C. Rica, Panamá, Colombia, Curacao Venezuela y Las Palmas (Canarias).
Vapor «Magallanes», Jun 8. Vapor Magallanes», Agt. 8.

Espléndidas cámaras. Tercera clase moderna con camarotes.

Más informes: GARCIA & DIAZ Ltda. Agentes Generales Palacio Lonja. Telfs. M-6911 y M-6912 Apart. 1690. Habana.

A ESPAÑA en 9 días
VERACRUZ en 45 horas
POR
EL VAPOR CORREO FRANCES
(de gran velocidad)
"MEXIQUE"
Para VERACRUZ: 4 Junio
Para Vigo facultativo, Coruña, Gijón, Santander y Saint Nazaire
Instalaciones Modernas
JUNIO 11 A LAS 4 P. M.
Confort en todas las clases
CIE. GLE. TRANSATLANTIQUE
ERNEST GAYE, Agente General
O'Reilly 9. Apartado 1090. Telf. A-1476. Habana.

LA GRAN FLOTA BLANCA

La refrigeración moderna es el mejor seguro para los embarques de artículos de fácil descomposición.

Usted asegura los embarques corrientes contra todos los riesgos posibles.

Cuando se trata del transporte de carga de fácil descomposición, el único seguro indispensable y verdadero es:

LA REFRIGERACION MODERNA

Todos los buques de la United Fruit Company han sido especialmente construídos para el transporte de carga, con y sin refrigeración. Además del más moderno equipo para la perfecta manipulación de la carga, las bodegas de estos magníficos y rápidos buques están refrigeradas a distintas temperaturas, para dar a los diferentes artículos el grado de frío que asegure su llegada al mercado en las mejores condiciones posibles.

Solicite tarifas e informes en las Oficinas Generales, Muelle de Santa Clara. Teléfono M-6975.

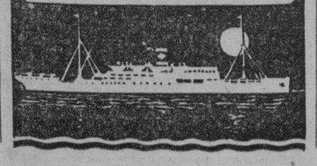

Anuncios Clasificados Ultima Hora

ALQUILERES

a1 HABANA

CONCORDIA 66, ENTRE LEALTAD y Escobar, elegante, moderno tercer piso, sala, recibidor, tres cuartos, baño completo intercalado, galería de cristales y persianas, comedor azulejeado, servicio y cuarto de criados. Además, hay doe cuartos en la azotea, con servicio completo. Alquiler: $32.00. Telf. M-6981, habitación 310. Llave en los bajos. A-1

SE ALQUILA PRIMER PISO, Neptuno 261, una cuadra Iglesia del Carmen, compuesta de sala, tres habitaciones, otra azotea, baño moderno completo, cocina gas, calentador, agua abundante. Informes: Aramburo 8 y 10. A-1

ALQUILO, OCUPANDO NUMERO 8 Y medio, altos, entre Neptuno y Concordia, cómoda, amplia y fresca, 25 pesos. La llave en la Bodega. Informan: Neptuno y Soledad, Mueblería. A-1

SE ALQUILA PLANTA BAJA, Neptuno 261, una cuadra Iglesia del Carmen, compuesta sala, 2 habitaciones, comedor, baño completo moderno, cocina y patio, cuarto y servicios criados. Informes: Aramburu 8 y 10. A-1

ALQUILO, HOSPITAL 6, SEGUNDO, entre Príncipe y Vapor. La casa más fresca y cómoda de la Habana. La llave, enfrente. Informan: Neptuno y Soledad, Mueblería. A-1

a2 VEDADO

MUY FRESCOS ALTOS, $20. Nunca falta agua. Excelentes vecinos, sala, comedor, dos habitaciones, baño, cocina, cuarto y baño criados. Calzada 37, entre J. y K., Vedado. Llave: Bodega. Informes: F-5843. A-2

ALQUILO ALTOS, 4 NUMERO 203, entre 23 y 25, sala, recibidor, hall, cinco cuartos, comedor al fondo, baño intercalado, pantry, cocina y una habitación en la azotea, con servicios. Llave e informes, en los bajos. A-2

CONCORDIA 113, ESPACIOSA CAsa con sala, zaguán, recibidor, comedor patios, 5 habitaciones, familia y para criados y servicios. Llave en la misma de 2 a 5. Informan 4 No 145 entre 15 y 17, Vedado. A-2

$60.00 SE ALQUILAN ALTOS F 198, entre 21 y 23, sala, saleta, 6 cuartos, 2 baños, hall, comedor, cocina, pantry, despensa, repostería, comedor criados cuarto baño criados, garage. A-2

a4 MARIANAO Y SUS RPTOS.

EN MIRAMAR, A PRECIO DE actualidad, vendo en la 7a. Avenida un solar de esquina, está muy cerca del tranvía. También lo cambio por casa que dé renta. Informa: J. Delgado, Habana 83, altos. A-4

a7 LUYANO

SE ALQUILA $15.00, PRECIOSA planta alta Blanquizar 9, media cuadra Calzada Luyanó, con gran sala, tres habitaciones, baño intercalado, comedor, fondo, buena cocina. La llave en la bodega. Informes: Aramburu 8 y 10. A-7

ALQUILERES VARIOS

SE ALQUILA LA LECHERIA SItuada en 8 y 25 Vedado, y también una habitación al lado de la misma, se da todo muy barato por no poder atenderla su dueño. Informan en la misma. A-13

NAVES y LOCALES

ALQUILO LOCAL, ESQUINA MAS céntrica de la Habana, Alcantarilla y Revillagigedo, propia para Puesto de Frutas, Café o cualquier otra industria, en muy reducido alquiler. Informes en la Carnicería. B-1

ALQUILERES

HABITACIONES

PRADO Nº 99, FRENTE AL CApitolio. Habitaciones con baño privado, moderna y ventilada, con todo servicio y excelente comida. Especial par amatrimonios. Estricta Especial para matrimonio. Estricta moralidad. Se exigen referencias.

OJO! ¿PIENSA USTED MUDARSE de casa? Vaya a Compostela No 66, media cuadra Sarrá. Habitaciones, 7-8, lavabo, balcón. Baños intercalados. Comodidades de hotel. Vea esta casa, moderna construcción para familias de buen gusto. Mire y compare, punto comercial. M-8797. B-4

SE ALQUILA UNA HABITACION con baño, en casa de familia, con o sin comida. Se exigen referencias, Amistad 70, piso segundo. Telf. A-6487. B-4

b10 PERDIDAS

!Se Perdio un Gollar! $1.000 de Gratificación

A la persona que devuelva o dé información, por la cual se pueda encontrar un Collar de Perlas, perdido el día 10 de Mayo, por una Turista, en una máquina o en la ciudad. Toda información será tratada con estricta reserva. Edificio «La Metropolitana» 234 y 235. B-10

SE SOLICITAN

o1 CRIADAS Y CRIADOS

SE SOLICITA UNA JOVEN ESPAñola, para criada de mano. Reina 131, altos. S-1

SE SOLICITA JOVEN ESPAÑOLA para limpieza y servir la mesa. Quinta núm. 62, Vedado. S-1

COCINERAS - COCINEROS

SE SOLICITA UNA COCINERA ESpañola, que sea limpia y sepa de repostería. Sueldo $15.00. M. esquina 19, número 33, altos, Vedado.

SE SOLICITA JOVEN ESPAÑOLA, para cocinar y ayudar, en parte, a lavado de ropa. Calle 19 número 308, bajos, entre B. y C. Telf. F-6753. S-2

SOLICITO ESPAÑOLA, CON REFErencias, para cocinar y ayudar limpieza, corta familia. Tiene que dormir en la colocación, 27 número 423, altos, entre 4 y 6, Vedado.

SE SOLICITA UNA ESPAÑOLA, SIN pretensiones, honrada y trabajadora, que entienda de cocina. Sueldo: $10.00. Calle 8 número 200, esquina a 21. S-2

MANEJADORAS

SOLICITO MANEJADORA DEL PAIS, que sepa trabajar. Quiero referencias, Avenida La Paz 4, Alturas Almendares. S-3

Agentes y Vendedores

SOLICITAMOS REVENDEDORES Ambos sexos, toda la República, de $1.00 a $3.00, diarios. Envíe 4 centavos sellos, para muestra. Escribir: G., Departamento de Anuncios Clasificados, DIARIO DE LA MARINA.

s14 SOLICITUDES VARIAS

SOLICITO MUCHACHA JOVEN, BUEn presencia, para viajar con caballero. Sueldo: $20.00 y ropa. Informan: Hotel «Habana Madrid», Peñalver y División. De 10 a 11 a. m. S-14

SE OFRECEN

s1 CRIADAS y CRIADOS

SE DESEA COLOCAR UNA MUCHAcha española, para criada de mano o manejadora. Entiende algo de cocina y tiene buenas referencias. Informan: I. número 9, entre 9 y Calzada, F-6209. O-1

SE DESEA COLOCAR UNA JOVEN española, de criada de mano o comedor. Sirve a la rusa y tiene referencias. San Nicolás 71, entre San José y San Rafael. Telf. A-3481.

SE OFRECE JOVEN ESPAÑOL, PAra criado de mano o portero. Tiene referencias de casas bien conocidas. Llame: Telf. M-4173. O-1

SE OFRECEN

s1 CRIADAS y CRIADOS

SE DESEA COLOCAR UN CRIADO español, práctico en todo lo que requiere un buen servicio. Tiene buenas referencias de familias conocidas. Informan en Virtudes número 1, habitación 14. Telf. M-8633. O-1

SE DESEA COLOCAR JOVEN ESPAñol, para criada de mano, no le importa ayudar a la cocina. Tiene referencias de donde trabajó seis años, 2 y 37, Vedado. O-1

2 COCINERAS Y COCINEROS

SE DESEA COLOCAR UNA SEcORA de mediana edad, española, de cocinera, o cocinar y limpiar siendo corta familia. Sabe hacer dulces, cocina a la criolla, española y americana, tiene mucha práctica, tiene recomendaciones inmejorables, es persona seria y formal. Si no es casa seria, no molesten. Calle D, y 19. Telf. F-5962. O-2

BUENA COCINERA ESPAÑOLA, SE coloca, cocina a la criolla, francesa y americana, repostería fina y dulces, para caballeros o matrimonio. Tiene buenos informes: Baños número 46, entre Calzada y Quinta. O-2

SE DESEA COLOCAR UNA COCInera española, cocina a la criolla y a la española. Sabe hacer dulces, 15 número 454, entre 8 y 10, Vedado. O-2

SE DESEA COLOCAR UNA COCINEra española, de mediana edad, sabe toda clase de cocina, hace postres y tiene referencias. Va a donde la soliciten. Es sola, Aguila 231. Telf. A-3090, Alonso. O-2

SE DESEA COLOCAR UNA JOVEN del país, blanca, para cocinar y limpiar, para matrimonio solo, o corta familia. Tiene buenas referencias. Informan: Lealtad núm.o 120, altos. Telf. A-9044. O-2

DESEA COLOCARSE UNA SEÑORA española de mediana edad cocinera y repostera, no salcochadora, tiene buenas referencias donde ha trabajado. Informan Gloria 113. O-2

s7 Lavanderas y Lavanderos

SE DESEA COLOCAR UN CHINO, en casa particular, lava y plancha. Entiende de ropas de señoras y hombres. Tiene buenas referencias. Informan: Zanja 47, segundo piso. Telf. U-7902.

s8 CHOFERES

SE OFRECE UN CHOFER, DE RAZA blanca, de mucha experiencia. No tiene pretensiones y tiene referencias. Un operario de ornamentación y un buen ayudante de Pailería. Telf. M-9465. O-8

VENTAS

1 CASAS

EN LO MEJOR DEL REPARTO LA Sierra. Se vende o permuta, por finca rústica, solares, crédito hipotecario, etc, una regia casa de dos plantas, baños lujosísimos, distribución magnífica. Está al terminarse de fabricar. Tiene 2,780 varas de terreno, esquina de fraile. Informes: Oficios 82. Telf. M-2781. V-1

VENDO UNA CASA, EN LO MEJOR de la Víbora, con sus muebles. La doy por cualquier dinero, por quedar cesante y tener que embarcarme. Pocito 59, Víbora. V-1

SE VENDE, EN GERVASIO, ENTRE Animas y Lagunas, una casa, de una planta, con 118 metros, en $3,500.00. Informes en Gervasio 86, altos. De 5 a 8 p. m., Carlos Rodríguez. V-1

URGENTEMENTE SE VENDEN 3 CAsas de mampostería y 600 metros de tererno yermo, de esquina, junto o separado. A precio de ganga, a dos cuadras de la Esquina de Tejas, Cerro. Cortes, O-Reilly y Aguiar, Café. V-1

2 SOLARES

JESUS DEL MONTE: EN $500.00, vendo un solar de 10 por 22, Calle Sola, entre Milagros y Johnson, Reparto La Sola. Informes: Edficio Morales, San Lázaro y N, De 9 a 11. V-2

ESTABLECIMIENTOS

BUEN NEGOCIO: VENDO BODEGA, por la mitad de su valor, en el Paradero de Jacomino. Se garantiza de $18.00 a $20.00 le venta, diarios. Para más informes: García, Reina 3, Café. V-4

6 AUTOMOVILES Y ACCESORIOS

DILIGENCIA FORD, ACABADA DE pintar, buenas gomas, en perfecto estado de mecánica, 23 y L., Castillo de Servicio. V-6

MAQUINARIAS

SE VENDE, BOMBA PARA GASOlina, «National», con su globo lumínico, manguera y pitón, de descarga automática positiva y un juego de medidas completas. Informan: Aramburu 8 y 10. V-7

9 MUEBLES y PRENDAS

FAMILIA, VENDO LUJOSO JUEGO cuarto, último modelo, 3 cuerpos. Costó $300.00, por $95.00; comedor, regio, Renacimiento, tallado, cuero legítimo; recibidor, sala, $25.00; lámparas talladas, Concordia 127, entre Belascoaín y Gervasio. V-9

VENDO MOBILIARIO CASA LUJOsa, juego sala, cuartos, comedor, biblioteca, vajilla porcelana y plata, piano cuarto cola, valiosos discos, valioso reloj de pie, cuadros, lámparas, objetos Arte, etc., 30 número 1, entre 25 y 27, Vedado. Después de la una. V-9

VENDO DOS JUEGOS DE CUARTO, uno de tres cuerpos; escritorio-cortina, con silla; escaparate; Radiola 18 y otros muebles. Informan: 8 a 11 y 6 a 10 noche, Juan Bruno Zayas 34, entre Santa Catalina y San Mariano, Víbora. V-9

16 OBJETOS VARIOS

VENDO CAJA CAUDALES, DE 4 puertas, casi nueva. Pesa 1,500 libras, por no necesitarla. Se da barata. Informes: Santa Teresa letra A., esquina a Trotcha. De 5 a 7, Jesús Gayá. V-15

DINERO-HIPOTECA

d3 BONOS y ACCIONES

BONOS CENTRO GALLEGO, ACCIOnes Compañía Electricidad, Cheques Banco Comercial, compro. Vendo y compro valores. Hago Hipotecas. López, Aguiar 100, Departamento 6. De 11 a 1 y de 5 a 6. D-3

BANCO COMERCIAL DE CUBA: Compro cheques y libretas de Ahorros, Acciones Compañía Electricidad y Bonos Centro Gallego. López, Aguiar 100, Departamento 6, de 11 a 1 y de 5 a 6. D-4

PANAMA PACIFIC LINE

HABANA A
NEW-YORK & CALIFORNIA
($75.00 IDA Y VUELTA) ($157.50 IDA Y VUELTA)
BUQUES TURBO-ELECTRICOS DE 20,000 Toneladas
"VIRGINIA" para San Francisco
VIA PANAMA JUNIO 5.
"PENNSYLVANIA" para New York
JUNIO 8
W. Harry Smith Agencies Inc.
OBISPO 75. — — TELF. A 7322

LLOYD NORTE ALEMAN

PROXIMAS SALIDAS PARA
ESPAÑA FRANCIA, INGLATERRA Y ALEMANIA
JULIO 19
VAPOR "SIERRA VENTANA"
HACIENDO ESCALAS EN
VIGO, CORUÑA, GIJON, SANTANDER, SOUTHAMPTON, BOULOGNE y BREMEN.
CLASE PRIMERA, CLASE TURISTA Y TERCERA CLASE
COMPAÑIA NAVIERA
LLOYD NORTE ALEMAN, S. A.
CAMARA Obispo 28 A-3455 — TERCERA Acosta 4 M-8066 — FLETES Oficios 18 M-8082

M.E.C.D. 2016

CRONICA CATOLICA

CULTOS CATOLICOS PARA MANANA

EN LA IGLESIA DEL CRISTO

Los solemnes cultos de los miércoles de Santa Rita.

Por la mañana,, a las 8 y 9.

Por la tarde, a las 5 y media, con sermón y bendición del Santísimo.

Por la noche, a las ocho y media, con igual programa que por la tarde.

Se ruega muy encarecidamente la asistencia a los devotos de Santa Rita y a los fieles en general.

EL JUBILEO CIRCULAR

En la iglesia de la Esclavas del Corazón de Jesús, el Jubileo Circular.

La misa del Sacramento, a las siete de la mañana.

La reserva, a las 5 p. m.

NOVENA SOLEMNE A SAN ANTONIO DE PADUA

En San Francisco solemne novenario a San Antonio de Padua.

Por la mañana, a las 7 y media.

Por la tarde a las cinco, con sermón y bendición del Santísimo.

TRIDUO AL CORAZON DE JESUS

En las iglesias de Reina, Santo Angel, San Francisco, Nuestra Señora de la Merced, Pasionistas y Redentoristas.

TRIDUO A CRISTO POBRE

El viernes 8, a las cuatro de la tarde, comienza el triduo a Cristo Pobre y continuará los días 9 y 10, a la misma hora.

Terminará el triduo con una misa de comunión que se celebrará el lunes once con motivo del 27 aniversario de la consagración del muy querido Arzobispo de la diócesis monseñor Ruiz.

Reina gran animación entre las congregantes y devotos por asistir a estos hermosos cultos.

GABRIEL BLANCO

Una magnífica procesión en la Inmaculada

Debido a lo inseguro del tiempo, la procesión pública del Corpus Christi del colegio «La Inmaculada» tuvo que celebrarse en el interior del Colegio.

Acuerdo muy plausible, pues momentos antes de ponerse en movimiento el cortejo procesional empezaba a llover.

Aunque celebrada en el interior, nada perdió en esplendor, por cuanto el colegio La Inmaculada es grandioso en cuanto a su extensión y confort, pudiendo cómodamente albergar en su espacioso recinto varios miles de personas, como lo corroboró en esta tarde los centenares de personas mayores que asistieron a la magnífica procesión, a más de unos tres mil niños de ambos sexos, representación de los diversos colegios católicos de la Habana.

A las cinco de la tarde la procesión se puso en movimiento saliendo de la iglesia del Colegio para entrar por la puerta principal del mismo, siguiendo al través de su amplio y larguísimo corredor central ricamente alfombrado y artísticamente decorado, hasta el grandioso patio central donde se elevaba un primoroso altar, ante el cual aquellos millares de niñas cantaron preciosos motetes a Jesús Sacramentado.

El orden procesional era el siguiente: Cruz y ciriales, colegios, creches y asilos de las Hijas de la Caridad con sus respectivas Cortes angélicas y estandartes.

Todas estas alumnas portaban bellísimos ramos de flores. Seguían otros muchos colegios religiosos con sus banderas y estandartes. A estos, las representaciones de las Asociaciones de Antiguas Alumnas de estos Colegios, Sección Adoradora Nocturna, Caballeros de Colón, Caballeros Católicos, Juventud Católica dep Cuba, Asociación de Antiguos Alumnos de La Salle de la Habana, Muy Ilustre Archicofradía del Santísima de la Caridad, las Hijas y Novicias de San Vicente de Paúl y Santa Luisa de Marillac, Corte Angélica esparciendo flores, palio portado por Caballeros de Colón y Caballeros Católicos, bajo el cual llevaba la custodia el R. Padre Esteban Maestrojuán, C. M., presidencia del acto integrada por la Visitadora de las Hijas de la Caridad, Sor Encarnación García Sánchez, la cual momentos antes llegaba de asistir en Roma a la Canonización de la fundadora «Santa María de Marillac», M. R. Padre Antonio López, Visitador de los Padres Paúles, R. P. Hilario Chaurrondo, director espiritual del Colegio, Sor Concepción Crespo, directora técnica, como doctora en Pedagogía, RR. PP. Bruno García, C. M. y Jaime Carceller, S Chp.

Cerraba la marcha una compacta muchedumbre.

Los cánticos litúrgicos los entonaron aquellos millares de niñas acompañadas por la Banda Salesiana del Instituto «Inclán», bajo la dirección del maestro Fuentes.

La procesión resultó suntuosísima, terminándose con majestuosa reserva.

El DIARIO DE L AMARINA felicita al colegio La Inmaculada, por su magnífica procesión del Corpus Christi y de un modo especialísimo a la organizadora, doctora Sor Concepción Crespo.

Se castigará la coacción en el Sarre

GINEBRA, junio 4. (AP.)—El reglamento para la celebración del plebiscito en el Sarre el 13 de enero del próximo año se publicó hoy y castiga con multa y prisión a las personas que por cualquier medio impidan a los ciudadanos de esa región la libre emisión del voto o coaccionen a los electores o adopten represalias contra ellos.

Un tribunal, compuesto de representantes de las cuatro grandes potencias, continuará funcionando durante un año después de la celebración del plebiscito y su misión consistirá en juzgar a los que resulten acusados de los delitos anteriores.

En las cartas enviadas por el ministro de Estado alemán Von Neurath y por el ministro de Estado francés M. Barthou se comprometen, en nombre de sus gobiernos respectivos, a no ejercer presión ni a adoptar represalias contra los electores así como a impedir y castigar todos los actos punibles que realicen los ciudadanos de sus respectivos países.

También convienen en someter al Tribunal de La Haya cualquiera disputa sobre la interpretación del reglamento.

En el caso de que se necesite más policía, los estados de la liga pedirán que se les autorice a reclutarla en sus territorios.

PROHIBIDAS DOS PELICULAS EN LOS TEATROS ALEMANES

BERLIN, junio 4. (AP.)—Se ha sabido que la película «El Proceso de Mary Dugan» se ha prohibido en Alemania a causa de que sus alegatos contra la pena de muerte son contrarios a los principios Nazis relacionados con el cumplimiento de las leyes.

También se ha prohibido la película «Voces de Primavera» porque en ella aparecen varios actores judíos que fueron en un tiempo favoritos del público berlinés.

La fiesta de los Pajes, el jueves, día 7

La fiesta anual de esta simpática asociación eucarística infantil, tendrá lugar el próximo jueves 7 del actual, a las 9 de la mañana en la Catedral.

En ella predicará el Rvdmo. señor Manuel Ruiz y Rodríguez, Arzobispo de la Habana.

Será presidida por el Rvdmo. señor Delegado Apostólico, quien bendecirá la numerosa concurrencia.

Oficiará en la Misa solemne, Monseñor Alberto Méndez, Deán del Venerable Cabildo Catedral.

Después de la Misa procesión del Santísimo por el interior del templo portando la Custodia bajo palio, el Reverendísimo Sr. Delegado Apostólico.

Los Centros de Pajes siguientes han estado muy activos en el último mes: Colegio de María Inmaculada; Escuela del Sagrado Corazón de Jesús de Tejadillo; Colegio Nuestra Señora de las Mercedes, Cerro; María Auxiliadora; R. R. Madres Oblatas; Colegio De La Salle; Granja de Niños Nuestra Señora de la Caridad y Colegio Santa María de Guadalupe, de las RR. Madres Pasionistas.

Monseñor Manuel Arteaga y Betancourt, Provisor y Vicario General de la Archidiócesis de la Habana, y Director Diocesano de los Pajes del Santísimo Sacramento, ruega la asistencia a todos los Centros de Pajes, con las respectivas insignias y llevando en el pecho una cruz encarnada, conforme a lo dispuesto por la Asociación Universal de Pajes del Santísimo Sacramento, residente en Roma.

Asímismo, invita especialmente a la Sección Adoradora Nocturna, sus Turnos de Tarsicios, a las Archicofradías del Santísimo Sacramento, al Apostolado de la Oración, Guardias de Honor del Corazón de Jesús, Asociación Pontificia y demás Asociaciones Eucarísticas.

Se invita a los fieles a tomar parte en este grandioso homenaje a Nuestro Señor Jesucristo, en el Sacramento de su amor.

Gran éxito de la fiesta en La Milagrosa

El Día de la Socia en el Sanatorio La Milagrosa, de las Católicas Cubanas, culminó en el más grandioso de los éxitos.

Dió comienzo a las tres de la tarde y concluyó a las siete de la noche, siendo enorme el concurso de hombres mujeres y niños, no decayendo la animación ni un solo momento, asistiendo a las artísticas representaciones habidas en el teatro dedicado a las personas mayores y en el teatro de niños, y surtiéndose en los cuatro kioscos y en el Rincón Criollo de comestibles, dulces, café, bebidas, formando después alegres grupos familiares, que despachaban sabrosas meriendas, al alegre compás de la Banda Municipal, que amenizó el acto con escogidas piezas de su variadísimo repertorio.

Después de estos simpáticos ágapes, concurrieron al rompimiento de la artística piña, la cual guardaba en su seno cuatrocientos juguetes, con los cuales se obsequio a los niños de ambos sexos, los cuales en unión de sus buenos papás, tributaron grandiosa ovación a la Directiva de las Católicas Cubanas, que presidía el acto.

Asimismo concurrieron a la rifa de una preciosísima muñeca con su equipo completo, donativo del Colegio Nuestra Señora de Lourdes, un corderito y multitud de valiosos objetos.

En el teatro de los mayores trabajaron muy bien las señoras Aguedita Azcarreta de Durán y Agrina Pegudo de Rodríguez y el señor Gaspar Betancourt.

El de los niños estuvo dirigido por Modestín Morales, tomando parte la niña Elsa Sotolongo, Jorgito Foyo y Pedrito Portela.

Actores mayores y menores fueron muy aplaudidos y vitoreados por el enorme concurso de espectadores mayores y menores.

Tanto interior como exteriormente, el edificio estaba suntuosamente adornado por el Jardín El Clavel.

La venta de rifas y en los kioscos y Rincón Criollo, la llevaron a cabo las siguientes señoras y señoritas: María Josefa Quijada; Aurora Montoulieu; Guillermina Portela; Amada Roque; María Teresa Lavastida; Marina Pibián; Antonio Ichaso; Alicia Ichaso; Lolina Cibrián; aCridad Casado; Pilar Atienza; Felicia Guerra; Carmela Hernández de O-Farrill; Gisela Lina de Romano; María Cuesta; Eulalia Delgado de Chaple; señorita Julita Secades; Margarita Díaz; Narcisa Juver; Acela Muñoz; María Rubio de González; Josefa Argudín de Martínez; María Dolores Mendoza de Gronlier; señorita Angelina Muñoz Santiago; Amelia Devesa de Lenz; Josefina Vázquez.

La Superiora Sor Eugenia Pérez con las Hijas de la Caridad, la Directiva, las Comisiones de Beneficencia, Propaganda y Asuntos Sociales, atendieron con suma solicitud a los asociados y visitantes.

La Secretaria señorita María Teresa Huerta, atendió finamente al representante de este DIARIO, señor Gabriel Blanco.

En unión del Director Facultativo, el ilustre Dr. Antonio Presno y del R. P. Hilario Chaurrondo, Director de las Católicas Cubanas, recorrimos el Sanatorio, saliendo altamente satisfecho de su magnífico confort y adelantos científicos, pudiendo afirmarse que se halla instalado conforme a los más modernos adelantos de la ciencia médico-quirúrgica.

El DIARIO DE LA MARINA se complace en felicitar a la Asociación de Católicas Cubanas, por el grandioso éxito alcanzado en el «Día de la Socia».

Una velada en la Pía Unión de San José

La Pía Unión de San José de la Iglesia del Carmen, conmemoró en sus Bodas de Plata el domingo 3 del actual con una magnífica velada, a la cual asistió un inmenso concurso, que tributó calurosos aplausos y frecuentes ovaciones a los intérpretes del siguiente programa, los cuales rayaron a inconmensurable altura:

Parte primera:

1. Himno Nacional.
2.—Discurso preliminar por el señor Luis Valdés y Valmaña.
3.—Recitaciones por le reputado Carmen Martín.
4.—Barcarola a tres voces, del maestro Tessa.
5.—Seis retratos tres pesetas. Revista de tipos en un acto y en prosa; original de Antonio J. Onieva y José Clavero. Representada por seis niños bajo la dirección de la señora Enriqueta Sierra, primer actriz cubana.
6.—Conción del Pajarero y Pregón de las Flores.
7.—El orgullo y la Modestia. Diálogo del señor Luis Valdés, por los niños Rosendo Camino y Miguelito Miranda.

Parte segunda:

1.—El Patrocinio de San José. Retablo histórico dividido en dos estampas, interludio y apoteosis, en prosa y en verso, original del conocidísimo comediógrafo señor J. Sánchez Arcilla; representado por 45 niños.
2.—La Virgen del Cobre. Música del maestro F. Alcántara.
3.—Recitacviones por el reputado comediógrafo señor J. Sánchez Arcilla.
4.—De pesca. Diálogo humorístico por la señorita Mercedes Diíaz y el señor Mario Barral, de la Sección de Declamación del Círculo de Bellas Artes de la Habana.
5.—La Flora del Azafrán. Coro de espigadores del maestro J. Guerrero.
6.—Cuadro plástico. La Virgen y San José colocando un collar de perlas a Santa Teresa de Jesús.

Muy artísticos los cuadros plásticos, así como la parte de escenografía, la cual estuvo a cargo del artista señor R. Vázquez.

En los números de música tomaron parte: El Coro de la señora Carmelina Díaz de Ordieres; el Coro de Tiples de la parroquia del Carmen y otros valiosos elementos dirigidos por el maestro señor J. Ponsoda. Fueron acompañados al piano por el R. Padre Eugenio de San José, organista de la parroquia y por una nutrida orquesta dirigida por el reputado Director del Conservatorio Espadero, señor B. Yáñez, siendo muy aplaudidos.

En el intermedio de la primera parte, la señora Consuelo Sirvent de Mestre, obsequió con preciosísimos recordatorios a los asistentes, que la tributaron una grandiosa ovación.

Cerró la suntuosa conmemoración de las Bodas de Plata el director de la Pía Unión de San José, R. Padre Rafael de Jesús, C. D., a quien fué debida la conmemoración y su organización, secundándole con gran entusiasmo toda la Asociación y de un modo especialísimo la directica.

Pronunció un grandilocuente discurso resumen en el cual hizo gala de su vastísima cultura en los diversos campos del saber, que abarcaba el selectísimo programa.

Se le tributó una delirante ovación.

A esta velada contribuyeron los asistentes con una módica cuota de entrada en beneficio de los pobres de esta Pía Unión de San José.

Resulta altamente conmovedora esta íntima unión de la Caridad con el divino arte de la música, la poesía y la elocuencia.

Por la suntuosa velada de caridad y amor fraternal al pobre, felicita el DIARIO DE LA MARINA a la Pía Unión de San José.

PROFESIONALES

p1 DRES. EN MEDICINA

DR. ABELARDO LABRADOR

CONSULTAS Gratis 8 a 12 p. m. Pagas 3 a 5 p.m. Enfermedades señoras, flujos crónicos, mestritis bronquitis. Corazón, riñones, diabetes, reumatismo crónico, enflaquecimiento. Inyecciones Neo Salvarsán, Angeles 3. altos, entre Reina y Estrella. A-0801

DR. A. VENERO

Vías Urinarias, Impotencia, Sífilis. Curación rápida. Cuota semanal. Diatermia, Oznoterapia, etc., etc. Consultas de 9 a 12 a. m. y de 4 a 7 p. m. San Miguel 55, esquina a San Nicolás. Telf A-9380. P-1

DR. PEDRO MONTALVO

Medicina general, especialmente Vías Digestivas, niños y adultos. Análisis de Laboratorio y Fisioterapia. Consultas: Belascoaín 79. U-5050. De 2 a 4. De 4 a 5. pobres. Avisos: F-1972

p5 CLINICAS

CORPORACION CLINICA

ACOSTA 7, Habana, X-1026. Medicina y Cirugía. (Médicos especialistas). Tratamiento de las enfermedales, por procedimiento moderno. Curación radical de las Almorranas, sin operar. Rayos X, Análisis, Electricidad Medicinal. Reconocimientos, con las medicinas, $1.00. Martes y viernes, para pobres, $0.50. Plan semanal, $0.20. (Niños, $0.10. Consultas, de 1 a 9 p. m. P-5

p7 ABOGADOS Y NOTARIOS

DIVORCIOS

Tramitación rápida y eficiente ya se traten de cubanos, como de extranjeros. Mucha discreción. Bufete de los Dres. E. Lamar y D. Acevedo. Manzana de Gómez 251. Habana.

PEDRO RENAUD TAPIE, PROCUrador Público, especializado en Administración de Bienes, atención personal garantit absoluta. Asuntos civiles en general .Prado 25, teléfono A-3218. P-6

BUFETE Y NOTARIA DEL

Dr. Fernando Barrueco

Divorcios, tramitación de Accidentes del Trabajo, Desahucios y toda clase de Asuntos Civiles, Administraciones de Bienes, especialidades en asuntos administrativos, Departamento de Contabilidad para Comerciantes. Consultas: de 1 a 5. telf. A-4829. Oficios 18, Dptos. 301, 302, 303, 304 y 305.

ALQUILERES

a1 HABANA

INFANTA 43-A., ALTOS, CON SALA comedor, 3 habitaciones, gabinete, baño intercalado y cocina. Informan: Ramón G. Fernández, Infanta 47. Telf. U-1157. A-1

HERMOSA Y FRESCA CASA, COMpuesta de sala, saleta, comedor, 4 habitaciones, cocina, baño intercalado y servicio de criados. Se alquila en Aramburo 12, segundo, entre San Lázaro y Jovellar. Informes en el primer piso. A-1

SE ALQUILA ARBOL SECO 65, B, altos y 71 A, altos, sala, recibidor, 3 habitaciones, baño completo, comedor al fondo y cocina. Informa R. G. Feu, Infanta 47, esquina a Peñalver. A-1

SAN JOSE 216, ALTOS, ENTRE BAsarrate y Mazón, sala, antesala, 3 habitaciones, comedor fondo, cuarto y servicio criados, $28.00. Llaves, bajos. Informan« 14 n-mero 4, entre Línea y 11. F-3055, Vedado. A-1

VIRTUDES Y GERVASIO. ALQUIlo espléndidos pisos modernos, de esquina, primero y tercero, cuatro preciosas habitaciones, con vista a la calle, baño intercalado, muy frescos, doble servicio. Informan: Bodega.

ESPLENDIDOS ALTOS, SAN LAZAro 29, sala, saleta, comedor, cuatro dormitorios, servicio criados, galería, repostería, etc. Informes: de 1 a 5. A-1

SE ALQUILA

Los modernos bajos, Estrella 44, entre Rayo y San Nicolás, compuestos de sala, saleta, cuatro cuartos de 4 x 4, comedor corrido al fondo, despensa, cocina gas, servicio de criados completo, Aguila 27, altos, Juan Barreiro. A-1

AMISTAD NUMERO 3, PRIMER PIso. Se alquila, compuesto de sala, comedor, dos habitaciones y baño intercalado. Precio: $20.00. Informes: A-4376. A-1

SANTIAGO 36, ENTRE POCITO Y Jesús Peregrino, altos y bajos, sala, comedor, 4 cuartos, baño intercalado, otro más. Llaves: Bodega Pocito. Informes: Habana 70. A-1

ALQUILO, MERCADERES 16, PRINcipal, entre Obispo y Obrapía, sala, comedor, 5 cuartos, baño, cocina. Llaves, altos. Informes: A-7277 8 a 12 y Habana 70, siempre. A-1

MONTE Y CASTILLO, UNA CAsa moderna, de alto y bajo, 3 habitaciones cada una, con servicios intercalados, aparte la sala y comedor. Muy baratos, informan en Monte 407. A-1.

CRESPO 64

Cerca de Trocadero, con fachadas por Crespo y Amistad, con 5 habitaciones y dos baños de lujo, sala, comedor, cocina y servicios de criados. Para verla e informes teléfonos F-4047 y A-9543. Banco Nova Scotia Dep. 209. De 2 a 4 p.m. Sr. Diaz. A-1

EN $12.00

A UNA CUADRA INFANTA, MANzana formada por Desagüe, Peñalver, Plasencia y Pajarito, casas modernas con sala, dos cuartos, baño completo dos patios. Llaves: Calle A23 esquina Desagüe. U-4489 U-2925.

EN $5.00 Y $6.00

Neptuno 221 y 223, entre Oquendo y Soledad, amplias, frescas habitaciones, con luz. Las llaves, habitación número 16. Informan: Llinás 54-A., esquina Marqués González. Telfs. U-4489 y U-2925.

DESDE $9.00

CALLES LLINAS, DESAGUE, SUbirana, amplios, frescos departamentos completamente independientes con sala, cuarto, cocina, baño, cuatro luces toda la noche. Informan: Llinás 21G. U-4489, U-2925.

DESDE $13.00 A $16.00

Frente al Mercado Unico, calles Manglar y Lindero, modernos pisos, altos y bajos, amplios, frescos, de dos y tres habitaciones, sala, comedor, baño, servicio de criados, cocina, patio. Las llaves: Manglar, Pasaje B. número 15, bajos. U-4489. A-1

LUGARE:O 3, ALTOS, ENTRE AYEStarán y Almendares, sala, comedor, tres habitaciones, baño intercalado y servicio de criados. Llaves en la misma. Informes« A-6420. A-1

SE ALQUILAN

CALLE 16 NUMERO 3, ENTRE 9 Y 11, Vedado, casas de sala, comedor, 2 habitaciones, baño, cocina, cuarto criados a $20.00 y $15.00. Informes en la misma. U-5858.

VAPOR 43, ENTRE ESPADA Y HOSpital, casa 2 habitaciones, baño y cocina, con luz, 7, 8 y 9 pesos. Informes: San Lázaro 376. U-5858.

JOVELLAR NUMERO 49, ENTRE Espada y Hospital, casitas de dos habitaciones, baño y cocina, $11.00. Llaves e informes: San Lázaro 376. U-5858.

SE ALQUILAN, JOVELLAR NUMEro 51, entre Espada y Hospital, casas de sala, comedor, 2 habitaciones, baño y cocina, a $8.00. Llaves e informes: San Lázaro 376, entre Aramburo y Hospital. U-5858. A-1

EN $25.00, MATADERO NUMERO 5, altos, media cuadra Mercado Unico, sala, recibidor, cuatro cuartos, comedor, baño, cocina, closets, cuarto, servicio criados. Llaves: Manglar Pasaje B. número 15. U-4489. A-1

ALQUILO ESPLENDIDOS ALTOS, en Dragones 39, por Campanario, compuestos de sala, saleta, 5 habitaciones, 2 servicios, comedor, cocina, 2 patios. Informan: Dragones No 39, Almacén Tabaco. A-1

EN $13.00, PLASENCIA 13, ALTOS y 21, bajos, entre Desagüe y Peñalver, una cuadra de Infanta, casas modernas, con sala, dos cuartos, baño completo, cocina, tres patios. Llaves: Calle A, número 23, esquina Desagüe. Telf. U-4489. A-1

SE ALQUILAN LOS BAJOS Y SEgundo piso, Malecón 73, compuesta sala, comedor, 2 habitaciones, baño intercalado completo, cocina, cuarto criados, gran patio. Llaves en la misma, de 1 a 2. Informan: Monte 170.

CASA MODERNA, ALTOS, 2 PISOS y accesorias ,dos cuartos, baño, da a la calle, independiente, $8.00. Investigamos moralidad. Caso contrario, no pregunte. Oquendo y Peñalver. Telf. U-4100. A-1

ALTOS ESPLENDIDOS OBRAPIA 61 propios para Consulado, oficina de Representaciones, oficinas en general de comercio, profesionales o sociedad amplios salones lujosos. Precio económico. Informes Lamparilla 48, telf. A-3490. A-1

VEDADO

SE ALQUILA ACABADA DE PINtar en N, entre 13 y 15, Vedado, jardín, portal, sala, saleta, comedor, 2 habitaciones, baño, cocina etc. Informes: Ramón G. Fernández, Infanta 47. Telf. U-1157. A-12

14 NUMERO 6, ENTRE LINEA Y 11, bajos, sala antesala, 4 rabitaciones, comedor al fondo, servicio criados, $34.00. La llave e informes, al lado, en el 4. Telf. F-3055. A-2

ALQUILO LOS COMODOS, FRESCOS y ventilados altos, calle 8 número 11, entre 21 y 23. La llave e informes, bodega 23 y 8.Vedado A-2

a2 VEDADO

SE ALQUILA EL ESPACIOSO PIso alto de la casa 21 núm. 244 entre E y F Vedado, compuesto de cuatro habitaciones, sala, comedor, baño completo y cocina. Informan al fondo en el Edificio Arcos el Conserje Heliodoro.

PARA VIVIR BIEN Y ECONOMICO, bajos, Quinta 44, a la brisa, seis habitaciones, tres baños, lavaderos, 35 pesos. La llave: Calzada 169, entre J. e I. Reajustada. A-2

SE ALQUILA LA CASA, B. NUMERO 7, entre Quinta y Séptima, sala, comedor, tres cuartos, baño intercalado, servicio y cuarto de criados. La llave en la tienda de la esquina. Informan. A-2

SE ALQUILA CASA, CALLE 19 NUmero 291, entre C. y D., sala, saleta y 3 cuartos, patio, portal y traspatio. Informes al lado. Precio módico. Cerca de Colegios. A-2

VEDADO: CALLE B. NUMERO 281, entre 29 y 31, jardín, portal, sala, vestíbulo, comedor, pantry, cuarto con baño, cocina, cuarto criados con servicio, patio chico al fondo con lavadero y vertedero. En los altos, sala, 4 cuartos grandes, baño con closet, terraza al frente y al fondo.

ALQUILO 2 CASITAS MUY FRESCAS con portal, 2 salones, cocina, baño y patio, $9 y 10. Unos altos con o sin muebles para 20 de Junio tres cuartos, baño moderno, sala, comedor y cocina, azotea, lavadero, fresco 15 pesos. Informan en la misma 15 y 20 altos, Vedado. A-2

CALZADA Y H, SE ALQUILA EL primer piso, izquierda, sala, recibidor, 3 habitaciones, baño intercalado, comedor, cocina cuarto y servicio de criados, balcones por Calzada y por H. casa moderna y elegante. Informan: Banco Asturiano. A-7674. A-2

$20.00 MODERNOS BAJOS O ALtos independientes calle Quinta número 29 C, bajos, dos dormitorios, baño, comedor sala, saleta, portal, jardincito, cuarto y servicio criados. Altos: dos dormitorios, baño, comedor, sala, saleta, servicio criados. Informes: Quinta y F. A-2

SE ALQUILAN 2 DEPARTAMENtos altos en el «Edificio Arcos», F entre 19 y 21, Vedado, informa el conserje del mismo. A-2

CALLE N. No. 26 BAJOS ESQUINA a 17, Vedado. Jardín, portal, sala, comedor, dos cuartos, baño completo. Llaves 2 y media a 5 y media p. m. Informes A-6420. A-2

SE ALQUILAN LOS BAJOS DE 19 No. 243 y 19 No. 239 esquina a F, Vedado, en 30 y 50 pesos, respectivamente. Lla llave en los altos del 239. A-2

¡BUSCA CASA?
LLAME AL
M.6747
SEGURAMENTE ALLI ENCONTRARA LA QUE VD NECESITA
O VAYA A
MORRO Y GENIOS
EDIFICIO "GOMEZ"
ALLI LE INFORMARAN

a3 CERRO Y PALA…

CASA FRESCA Y MODERNA, COMpuesta de sala, comedor, 2 habitaciones, cocina, baño intercalado y patio. Se alquila en San Pablo 46, (Cerro), a media cuadra del Ferrocarril de Zanja-Marianao. Informes: San Pablo 34. A-3

a4 MARIANAO Y SUS REPARTOS

LA SIERRA. ALQUILO LINDISIMA casa Siete casi esquina Ocho, pegado parque, ómnibus, tranvías, portal, sala, comedor, 2 cuartos, baño intercalado, agua caliente, patio, cocina. Llave Bodega. A-4

$25.00, CALLE B. NUMERO 8, ENtre Avenida del Miramar Yacht Club y Calle 14, Marianao, compuesta de jardín, portal, sala, comedor, 3 cuartos, baño, cocina, cuarto y servicio de criados, garage para una máquina. Informes: Bufete de Arellano. Telf. M-3060. A-4

MARIANAO. SE ALQUILA LA CASA Avenida 5a entre 6 y 7, Buenavista, portal, sala, comedor 2 cuartos, baño lavadero. Díaz, Galiano 75, café. M-9276. A-4

a5 J. DEL MONTE Y VIBORA

ALQUILO $45 MAGNIFICA CASA, sala, saleta, seis cuartos, dos baños intercalados, pantry cocina y traspatio. Verla de 12 a 6 San Mariano No. 60, al fondo Colegio Maristas.

VIBORA: ALTOS DE ESQUINA, UNA cuadra Calzada y otra del Paradero, Carmen 11, sala, comedor, 5 cuartos, buen baño, agua abundante, $20.00.

SE ALQUILA, DOLORES 226, ENTRE 12 y 13, sala dos cuartos, cocina, baño y gran patio y lavadero, es de madera, $8.00. Informan: O-Farrill y D-Strampes. A-5

VIBORA: SAN MARIANO 60, ENTRE Armas y Porvenir, cralet con jardín, portal, sala, comedor, tres cuartos, cuarto de criados, baño intercalado, cocina, traspatio con frutales, 15 pesos. Su dueño: Luz 20-A., Víbora. A-5

CORREA 78, JARDIN, PORTAL, SAla, saleta, 6 cuartos, comedor, servicio, patio, traspatio, sótano, lechadas recientes, $15.00. Llave la misma. A-5

SE ALQUILA CASA NUEVA, LUJOsamente decorada, San Lázaro número 10, entre San Francisco y Milagros, Víbora, media cuadra del tranvía, sala, saleta, columnas de escayola, tres dormitorios, baño lujoso intercalado, sala, comedor, cocina de gas y carbón, despensa con tablas de marmol, cuarto y servicio de criados. Se desea inquilino que sepa cuidar y disfrutar de todos estos beneficios y pueda garantizar un módico alquiler. La llave, en el número 12. Su dueño: Oficios número 16. Telf. A-6567. A-5

CALZADA DE LA VIBORA ESQUIna Genaro Sánchez, Paradero Havana Central, altos y bajos. Sala, hall dos cuartos patio o terraza. Llaves, de 8 a 12 m. Informe A-6420. A-5

PRINCIPE ASTURIAS 1, ENTRE EStrada Palma y Luis Estévez a una cuadra de la Calzada de la Víbora, sala comedor, tres cuartos, baño. Llaves en bajos. Informes: A-6520. A-5

CONCEJAL VEIGA 5, ENTRE EStrada Palma y Luis Estévez, Víbora Chalet moderno, sala, comedor, cinco habitaciones, jardín, portal, dos baños. Llaves, de 8 a 12 y media. Informan: A-6420. A-5

ESTRADA PALMA 65, ENTRE O-Farrill y Lagueruela, Víbora. Cómodos altos, sala, comedor, tres cuartos, baño y terraza. Llaves en bajos Informes« A-6420. A-5

ALTOS

de la esquina compuestos de sala, saleta, comedor, tres habitaciones, baño completo, cocina y hermosa azotea, en $18.00. Informan en la misma y en la peletería «La Isla», de Monte 53, telf. A -6699. A-5

a5 J. DEL MONTE Y VIBORA

HERMOSO CHALET

acabado de pintar y decorar en O-Farrill No. 60 casi esquina a Luz Caballero (Loma del Mazo), sala, saleta, comedor al fondo, tres grandes habitaciones, hall, cocina, cuarto de criados, y servicio para los mismos, lavadero, garage y habitación sobre el mismo con servicios. Alquiler $25.

CASITA

de dos departamentos con sus servicios en $5.00.

HERMOSA RESIDENCIA, 800 metros, jardín alrededor vestíbulo, sala, saleta, 4 cuartos, 2 baños, hall con saleta al centro, todo confort, lavadero, garage, cuartos, servicio criados, Santa Catalina 76, casi esquina Porvenir, Parque Lawton. Informan: Telf. U-4100. A-5

a6 STOS SUAREZ Y MENDOZA

EN $23.00, SERRANO NUMERO 46, entre Santa Emilia y Santos Suárez, amplia y ventilada casa, con portal, zaguán recibidor, sala, cinco habitaciones, comedor, cocina, servicio de criados. Informan: Llinás 54, esquina Marqués González. U-4489 y U-2925. A-6

LUYANO

LUYANO. SE ALQUILA LA CASA Luco letra S, entre Municipio y Rodríguez, buena comunicación. Sala, comedor, 2 cuartos, baño lavadero, Galiano 75, café «Encanto», Díaz, M-9276. A-7

ALQUILERES VARIOS

PLAYA BARACOA: PARA VERAnear toda la temporada, se alquila una casa. Informes: Julián Fernández, Durege 12, entre San Leonardo y Enamoralos, Santos Suárez, Habana. A-13

CALABAZAR. SE ALQUILA O SE cambia por casa en la Habana una finquita con casa mampostería muy buena. Finca San Antonio, Vínculo y Quesada. A-13

NAVES y LOCALES

SE ALQUILA UNA ESPACIOSA nave con puerta a dos calles, en la calle de Zapata número 26, a una cuadra de Infanta propia para cualquier industria o depósito. Puede verse de 8 a 11 y media y de 1 y media a 5 y media. Informan Bufete Dr. Arcos, Reina 104, M-3741. B-1

ALQUILO MUY BARATO EN $30 LA casa Santa Clara 37, con 300 metros planos Sirve para dos comercios o una gran industria. Se puede ver de 1 a 5. B-1

ALQUILO PLANTA BAJA OBRAPIA 14 esquina a Mercaderes, propia para establecimiento. Para informes, Rayo 110. Llave en los altos. B-1

LOCAL PARA ESTABLECIMIENTO. En Galiano y Trocadero con mostradores, vidrieras, neveras. Más informes R. G. F., Infanta 47, esquina a Peñalver, U-1157. B-1

LOCAL CON 1,000 METROS SUperficie, propio para garage, depósito o industria. Oquendo 3, entre San Lázaro y Animos. Véalo. Precio reducido. Informan: «El Iris», Empedrado número 34. B-1.

ALQUILO ESPLENDIDO LOCAL, JEsús del Monte 258, Toyo, propio cualquier giro. Llaves, Lechería. Informes: A-7277, 8 a 12 y Habana 70, siempre. B-1

VEDADO: 11 Y 16, LOCAL CON BARbacoa, para Bodega, productos del país, bastante barrio, $18.00. Facilidades de pago. Informan en el mismo, o Infanta 75-E., altos. B-1

SE ALQUILA UN LOCAL, PROPIO apara storage o depósito, en Zanja número 133, esquina a Soledad. Precio de situación. La llave en la Bodega. Informan en Industria 110. B-1

ESPLENDIDO LOCAL, PROPIO PAra establecimiento pequeño, punto céntrico, vista a 3 calles. Véalo. Precio de situación. Cuarteles esquina a Habana. B-1

CASA PARA INDUSTRIA

o comercio San Miguel 108 altos y bajos Llave en la misma, más informes Ferretería Belascoaín y San Rafael. Telf. U-5215. B-1

ALQUILO ESPLENDIDO LOCAL, Compostela 60, entre Obrapía y Lamparilla, sin columnas y forma cuadrada. Precio económico. Informa Pedro Renaud. Administración de Bienes, Lamparilla 48, A-3490. B-1

TODOS LOS REQUISITOS PARA SU NEGOCIO

En el centro de las operaciones mercantiles: la Lonja, el Correo, el Telégrafo, la Aduana, los Cables y el Radio, los Bancos y Empresas de Vapores, los principales almacenes de la Plaza, estación de autos y de tranvías; cuatro calles espaciosas, y la extensa plaza de San Francisco para «parquear» cómodamente sus autos y los de sus clientes: todo a la mano.

ADMINISTRADOR, 3er. PISO
Teléfonos: A-7772 y A-7456

GRANDES LOCALES A PEQUEÑOS PRECIOS
Edificio de LA LONJA

b2 APARTAMENTOS

APARTAMENTOS MODERNOS Y baratísimos. Manuel de la Cruz, Rosa Enríquez, Calzada del Monte 407, Reina 19, Industria 96, San Miguel 3 y Monte 371. Informan los encargados. B-2.

¡BUSCA LOCAL PARA NEGOCIO?
LLAME AL
M.6747
CON TODA SEGURIDAD ENCUENTRA EL QUE VD. NECESITA
O VAYA A
MORRO Y GENIOS
EDIFICIO "GOMEZ"
ALLI LE INFORMARAN

EDIFIGIO «AGUIAR» INDUSTRIA 72.1|2.Amplios apartamentos de dos habitaciones y baño completo luz, teléfono, agua caliente y ascensor día y noche vigilancia nocturna, precios módicos. Solo personas de moralidad.

ALQUILO EL ALTO MAS LINDO Y fresco de la Habana, $14.00, Hospital 6. La llave enfrente número 3. Informan Neptuno y Soledad, Mueblería. B-2

APARTAMENTOS

EDIFICIO
P. Morales Santa Cruz
SAN LAZARO Y N.
8 pisos.

Se alquilan modernos y ventilados apartamentos, desde $18.00 a $40.00, con una a cuatro habitaciones y su respectiva sala, comedor, halls, baño, cocina y cuarto, con servicio de criados. Tienen vista al mar y a la ciudad.

ELEVADOR DIA Y NOCHE
INFORMES DE 9 A 12, EN EL MISMO EDIFICIO

DEPARTAMENTOS

EN $10.00 MAGNIFICO DEPARTAmento, compuesto de dos habitaciones, cocina y servicios comopletos independientes, San Miguel 254-F., entre Hospital y Espada. B-3

$8.00. CERRO, SANTO TOMAS 32, Se alquila entresuelos con cinco habitaciones, servicios completos, fresco, claro y ventilado, con entrada independiente. B-3

HABITACIONES

BARATAS Y FRESCAS HABITACIONES

Maloja 7, esquina a Monte y Aguila con vista a la calle, en $6.00 y $8.00 Llaves en la misma. Informes: Edificio «Bacardí» Apartamento 421. Sr. Torres, Telf. A-7830. B-4

A MATRIMONIOS SOLOS: EN CASA de familia, se alquilan habitaciones amuebladas, con comida, a $35.00. Sin muebles, $30.00. Se exigen referencias, Malecón 3, letra L, tercer piso.

MURALLA 55, ALTOS, ENTRE HAbana y Compostela. Alquilo espléndida habitación con balcón a la calle, hay baño agua fría y caliente, luz, teléfono, casa de moralidad. B-4

SE ALQUILAN GRANDES HABITAciones con lavabo y balcón a la calle. Interiores, $6.00, Prado 113. También un buen local, para Vidriera, Prado 117. B-4

LAMPARILA 60, HABITACIONES para hombres solos o matrimonios sin hijos, primero, segundo y tercer piso. Casa moderna y de moralidad, Lamparilla 60. B-4

AMPLIA Y VENTILADA HABITAción en casa de familia honorable propia para un caballero o dos compañeros, con o sin asistencia. Consulado 89 1er. piso izquierda, una cuadra Prado. B-4

HABITACIONES BARATAS EN CAsa decente y tranquila, con todas las comodidades de lugar, vías de comunicación, limpieza, luz, llavín, etc. Preferimos hombres solos. Neptuno núm. 57. B-4

EN CASA PARTICULAR

De matrimonio solo, alquilo habitación amueblada, balcón a la calle, con todo servicio o sin él, a matrimonio sin hijos o señora sola. (Unico inquilino). Se cambian referencias. Informes: Concordia 33, sexto piso. con ascensor, esquina San Nicolás. B-4

GALIANO 103, ENTRE SAN JOSE y Barcelona: Habitaciones espléndidas desde $25 para uno; dos, $37. Lavabos, baños intercalados, agua caliente abundante, excelente comida, limpieza, luz, teléfono. Sólo moral absoluta. Teléfono M-7380.

AGUACATE 71. SE ALQUILAN HAbitaciones, altas y bajas y una cocina, con su comedor. Aguacate 71.

b5 CASAS DE HUESPEDES

»LA MATANCERA», REINA 83, ESquina Manrique, altos, una de las casas más decentes para matrimonios y caballeros. Habitaciones modernas vista calle, comida excelente, precios baratísimos. B-5

GALIANO Y SAN RAFAEL, ALTOS Café «La Isla». Alquilo apartamento dos piezas y baño. En la misma hermosa habitación, vista calle. Exquisita comida. Estricta moralidad.

b6 HOTELES

HOTEL TROTCHA

CALZADA Y DOS, VEDADO, ECOnomía, Confort. Amplias y frescas habitaciones rodeadas de jardines. Precios Verano: habitación, baño privado y comida, una persona, desde $30; matrimonios desde $45.00. Próximos baños de mar.

HOTEL ANDINO

SAN LAZARO Y M.
FRENTE A LA UNIVERSIDAD

El más amplio, moderno, fresco y mejor situado. Habitación y apartamentos, todos con amplios balcones y baño privado. Inmejorables comidas: criolla y española. Precio sin competencia. Garage propio.

IDEAL ROOM

PRADO 93.B, FRENTE AL CAPITOLIO. (POR PASAJE)

Visite esta casa por dentro, la mejor sin duda. Visítela por curiosidad ¿Busca usted habitación grande, baño agua caliente y fría, con muebles, sin ellos y comida. Sin duda la mejor. Buenos salones de recibo, balcón a Prado. Precios para matrimonios: comida y desayuno, desde 25 a 40 pesos. Apartamentos de dos grandes habitaciones, balcón a Prado, baño, comida y desayuno para matrimonio. 55 pesos. Exíjense referencias de moralidad y pagos. B-6

CASAS DE COMIDAS

SERVIMOS COMIDA A DOMICILIO una persona, 40 centavos, dos personas, 60 centavos. Comida bien servida. Pruebe y será nuestro cliente. Reina y Angeles (Bar «El Polo»). Hablen con el cocinero. B-7

PERDIDAS

DOS LIBRETAS DE TAMAÑO REgular envueltas en periódicos. Al que las entregue se gratificará, en 15 y F. Vedado, (Carnicería). B-10

SE SOLICITAN

sa Solicitud de Alquileres

DESEO ALQUILAR UNA CASA EN la Víbora, una planta, con 3 o 4 cuartos y demás comodidades, moderna, con buen servicio criados y cerca del tranvía. Escribir: L. L., Departamento Anuncios Clasificados, DIARIO DE LA MARINA. S-A.

b9 AGENCIAS DE COLOCACIONES

COLOCACIONES PARA MUJERES, blancas y de color, $15.00 y $20.00; criado de mano, fino, $18.00; mujer blanca, para el Norte, que hable inglés, $25.00. Agencia Beers, O-Reilly 9½. A-3070. B-9

SE SOLICITAN

s1 CRIADAS Y CRIADOS

SOLICITO CRIADA ESPAÑOLA, JOven y soltera, para cuartos y zurcir bien. Que tenga referencias de casa particular. Sueldo $12.00. Calle N. y 25, Vedado, (entrada por el túnel). S-1

SE SOLICITA UNA BUENA CRIAda española, que sepa servir bien la mesa y tenga buenas referencias. No muy joven, $15.00 y uniformes. Vedado, Calle 15 número 380, entre 2 y 4. S-1

SOLICITO CRIADA DE COLOR, PAra habitaciones, que sepa cortar y coser, con buenas referencias y dormir en la colocación. Sueldo: $12.00 mensuales y uniformes. Calle 13 número 23, entre H. e I., Vedado. S-1

SE SOLICITA UNA MUCHACHA DE color, para ayudar a la limpieza; tiene que ser formal, trabajadora y dormir en la colocación. Calle 13 número 409, entre 4 y 6, Vedado.

SE NECESITAN, CRIADA DE MANO y cocinera, peninsulares, que sepan su obligación, Línea 120, bajos, entre 8 y 10, Velado. Sra. Domínguez.

SOLICITO CRIADA ESPAÑOLA, NO tiene que cocinar, que sea repostera y trabajadora, sepa trabajar. Sueldo: $8.00, casa, comida y uniformes y dormir en la colocación. Informan: Calle 12, esquina Avenida Quinta, Ampliación de Almendares. S-1

EN ESCOBAR 29, ALTOS, ENTRE Lagunas y Animas, se solicita una criada de mano que tenga referencias de mediana edad y sepa cumplir sus deberes. Para tratar, después de las 9 de la mañana. S-1

SE SOLICITAN CRIADAS Y COCINEras españolas, que sean limpias y sepan bien su obligación Trocadero 73, bajos. S-1

s2 COCINERAS Y COCINEROS

SE SOLICITA UNA ESPAÑOLA, QUE traiga referencias para cocinar y limpiar para dos personas. Animas 123 (bajos) después de las 10. S-2

PARA COCINAR Y LIMPIAR, SOLIcito una criada española, de mediana edad. Ha de dormir en la colocación. Calle 15 número 227, entre F. y G., Vedado. S-2

SE SOLICITA UNA JOVEN ESPAñola, para cocinar y limpiar, que tenga referencias, Tercera 49, entre A. y B., Vedado, altos. S-2

SOLICITASE MUCHACHA ESPAÑOla, para cocinar y limpiar corta familia, duerma colocación. Sueldo: 12 pesos, ropa limpia, Buenas referencias. I. número 191, entre 19 y 21, Vedado. S-2

SE SOLICITA UNA COCINERA ESpañola, con referencias y que duerma en la colocación. Malecón 71, altos. S-2

SE SOLICITA COCINERA, QUE COcine a la criolla, para cocinar solamente, o cocinar y limpiar casa pequeña y que traiga recomendaciones. Calle 14 número 118, entre 11 y 13, Vedado. S-2

M. NUMERO 48, ENTRE 17 Y LINEA Vedado. Se solicita una cocinera y una criada del país, Sr. Muñoz, segundo piso. S-2

SE SOLICITA UNA CRIADA PEninsular, joven, que sepa cocinar Informan: Santos Suárez número 36, entre San Indalecio y San Benigno.

SE SOLICITA UNA ESPAÑOLA, PAra cocinar y ayudar en pequeña limpieza para corta familia, con referencias. Sueldo: $12.00 y ropa limpia, O-Farrill y D-Strampes, Víbora.

SE SOLICITA UNA ESPAÑOLA DE mediana edad para cocinar y ayudar a la limpieza para corta familia, ha de cocinar bien y dormir en la colocación. Sueldo: 12 pesos y ropa limpia. O-Farril esquina a D.Estrampes. Víbora. S-2

SOLICITO, PARA COCINAR Y LIMpiar, peninsular o del país, de mediana edad, con referencias. Sueldo: $15.00. F. número 219, entre 21 y 23, Vedado. S-2

s4 CRIANDERAS

SE SOLICITA UNA BUENA CRIANdera blanca que tenga niños de 3 a 6 meses, para criar a leche entera, buen sueldo, 5a. esquina a F., casa de los toldos. S-4

s10 OFICINISTAS

SE SOLICITA UNA JOVEN DE 20 a 30 años con condiciones para ponerse al frente de un negocio, que tenga buena presencia y dentadura. Diríjase al señor García, San Lázaro 145, altos, de 9 a 11 a.m. solamente. S-10

AGENTES Y VENDEDORES

REVENDEDORES, AMBOS SEXOS. Agentes Comisionistas: Si desean ganar fácilmente **un dóllar y cuarenta y cinco centavos diarios**, escríbanos inmediatamente. Producto consumo necesario, bonito, fácil venta. Muy interesados en las provincias de Camagüey y Oriente. Sea el primero en solicitar, para garantizarle localidad exclusiva, **Lady Winter**, Apartado 1787. Habana. S-11

s14 SOLICITUDES VARIAS

SE SOLICITA PROFESORA DE MEcanografía y taquigrafía en español, «Pitman», para dar clases a domicilio a una señora. Si no hay competencia para enseñar rápidamente, no se presente. Dirigirse a Fernández Escobar 202, de 8 a 10 a. m. S-14

SE SOLICITA UNA SEÑORA DE mediana edad, blanca, con referencias. Pequeño servicio, Módico sueldo. Calle 13 número 26, entre 8 y 10, Vedado. S-14

ENFERMOS DEL ESTOMAGO, HIGAdo, Vesícula Biliar, Ulcera Gástrica o Duodenal, Colitis o Intestinos. Probad con un frasco del maravilloso patente, en polvo, **«Bismagen» y bendeciréis la hora en que decidisteis tomarlo.** S-14

SE OFRECEN

s1 CRIADAS y CRIADOS

MUCHACHA ESPAÑOLA DESEA COlocarse de criada de mano o de cuartos. Tiene buenas referencias. Informan: Amargura número 7, entre Mercaderes y San Ignacio. O-1

SE OFRECE UNA JOVEN ESPAÑOla, para cuartos y coser, sabe cortar por figurín, lo mismo para Taller. Es seria, formal y tiene buenas referencias. Calle 14 número 207, apartamento núm. 6. O-1

SE DESEA COLOCAR UNA JOVEN española, de criada de mano, cuartos o cocinar y limpiar, siendo corta familia. Sabe coser, Reina 14. Telf. M-2313. O-1

SE DESEA COLOCAR UNA JOVEN española, de criada de mano o manejadora. Desea casa seria y tiene buenos informes, Línea 119, entre 14 y 16. Preguntar por Pura. O-1

SE DESEA COLOCAR UNA MUCHAcha española, para comedor o cuartos, cose y corta. Tiene buenas referencias. Calle 13 número 558, esquina a 20. O-1

SE DESEA COLOCAR UNA JOVEN española, para criada de cuartos o de manos. Sabe coser y vestir señoras y tiene buenas referencias. Informan: Rayo 29, entre Salud y Reina. M-2563. O-1

SE DESEA COLOCAR JOVEN ESPAñola, para criada de mano o cuartos. Sabe lavar y planchar, es trabajadora y formal. Tiene referencias y va al campo, Gervasio 130-B., entre San José y Zanja. O-1

M.E.C.D. 2016

SE OFRECEN

CRIADAS Y CRIADOS

o1

JOVEN DEL PAIS, DESEA COLO- carse, para limpieza y cocina, o limpieza sola. Tiene referencias. Telf. A-3044. O-1

DESEA COLOCARSE UNA JOVEN para limpiar o manejar, habla inglés, tiene referencias. Espada No. 5, teléfono U-6802. O-1

SE DESEA COLOCAR UNA MUCHA- cha española, para limpieza o para manejadora. Tiene recomendaciones. Telf. M-6320, Lamparilla 11 y medio, altos. O-1

JOVEN ESPAÑOL DESEA COLOCAR- se de criado de mano, acostumbrado a todo servicio fino, es formal y trabajador; sabe manejar y tiene buenas referencias. Informan: Teniente Rey y Compostela, Bodega.

UNA MUCHACHA ESPAÑOLA, DE- sea colocarse para criada de mano o para todo, siendo corta familia. Telf. M-3867, Amistad 94. O-1

SE DESEA COLOCAR UNA MUCHA- cha española, para limpiar y cocinar, si es corta familia. Es formal y trabajadora y desea casa de moralidad. Duerme o no en la colocación. Informan: M-4534. O-1

SE DESEA COLOCAR UNA SEÑORA española, de criada de mano. Entiende algo de cocina y tiene referencias de donde trabajó. Informan: San Lázaro número 293, entre Aramburo y Marina. O-1

SE DESEA COLOCAR UNA CRIADA española, de criada de mano o cocinar y limpiar, para corta familia. Tiene referencias. Dirección: Suárez número 99, entre Alcantarilla y Esperanza. O-1

SE OFRECE CRIADA ESPAÑOLA, para cuartos o comedor, conoce bien los dos servicios. Tiene muy buenas referencias. Telf. A-3343. O-1

UN JAPONES, DESEA COLOCARSE en casa particular, para criado de mano; también entiende bien jardín. Informan: Calle Aguila número 81, Alfredo. O-1

SE DESEAN COLOCAR DOS JOVE- nes españolas, una para criada, manejadora o cuartos; otra, para cocinar y limpiar; una, del país, para cocinar o criala, Aguila 231. Telf. A-3090. Alonso. O-1

SE DESEA COLOCAR UNA JOVEN española, para la limpieza o manejadora; entiende bastante de cocina y tiene referencias. Calle 6, entre 5 y 7, Reparto La Sierra. Telf. FO-2674.

SE DESEA COLOCAR UNA JOVEN española, de criada de mano; tiene buenas referencias. Informan: Fábrica y Municipio, Panadería «La Llave de Oro». O-1

SE OFRECEN BUENAS CRIADAS Y cocineras, formales y limpias. Llamar: Telf. M-9482 y será atendida con rapidez. O-1

COCINERAS - COCINEROS

JOVEN CHINO COCINERO REPOS- tero con buenas referencias, sabe cocinar bien y cumplir su obligación, lleva tiempo en el país. Informan: Zanja y San Nicolás en el café, por Antonio Li. O-2

COCINERO REPOSTERO, CHINO, JO ven desea colocarse casa particular cocina criolla y española, muy limpio, tiene referencias. Informan Manrique No. 88, altos. Preguntar por Angel Manuel Eng. Teléfono U-7902. O-2

SE OFRECE BUEN COCINERO ES- pañol cocina criolla, española y francesa, Repostería y pastelería sale al campo, es hombre solo, Antonio, Obrapía 99, altos. O-2

COCINERO JOVEN CHINO SE OFRE ce a casa particular, conoce bien su obligación y tiene buenas referencias informan calle Vapor esquina a Hospital (puesto de frutas) teléfono U-7902, Víctor. O-2

SE DESEA COLOCAR UNA SEÑO- ra española, para cocinar. Cocina a la criolla y a la española. Tiene referencias. Calle 15 y 26. Telf. F-3431. O-2

SE DESEA COLOCAR ASTURIANA, para cocinar y limpiar corta familia; para comedor, cuarto o manejadora. Sale a viajar y tiene buenas referencias, Monte número 347, entre Belascoaín y Lindero. O-2

SE DESEA COLOCAR UNA JOVEN española, para cocinar, o cocinar y limpiar para corta familia. No duerme en la colocación. Informan en la Calle 25 número 192, entre H. e I. O-2

SE DESEA COLOCAR UNA INGLE- sa, cocinera y repostera de primera, que cocina criolla, americana y francesa. Habla bien español y tiene las mejores referencias. Concordia 32, bajos, habitación núm. 3. O-2

SE DESEA COLOCAR UNA JOVEN española, para cocinar y limpiar, o para cocinar sólo. Entiende de repostería y tiene referencias. Calle 27 número 265, entre B. y C. Telf. F-4747. O-2

CRIADO DE MANO ESPAÑOL, SE- rio y trabajador, desea colocarse, habituado al servicio fino. Sabe hacer cocktails, sirve a la rusa y tiene buenas referencias de familias conocidas. Telf. M-4372. O-2

JOVEN ESPAÑOLA DESEA COLO- carse para cocinar o para todo, si es corta familia; es cumplidora y con referencias. Si no es casa de moralidad, no molesten. Duerme o no en la colocación. Informan: Calle G. y 17, número 157. Telf. F-4321, Vedado. O-2

SE DESEA COLOCAR UN CRIADO español, práctico en todo lo que requiere un buen servicio. Tiene buenas referencias de familias conocidas. Informan en Virtudes número 1, habitación 14. Telf. M-8633. O-2

SE DESEA COLOCAR UNA BUENA cocinera española, sabe cocinar a la criolla y a la española, es buena repostera. Hace plaza si lo desean y tiene referencias. Telf. U-1787. O-2

SE OFRECE COCINERA DE COLOR, lleva tiempo en el país, cocina criolla y americana. Es repostera y tiene referencias. Llamen: Telf. F-6180. O-2

COCINERO JOVEN, ESPAÑOL, DE- sea colocarse, conoce la alta cocina, grandes variaciones en dulces; referencias de distinguidas familias. En la misma una criada, lo mismo cocina que limpia. F-6108, 9 esquina a I, Vedado. O-2

SE OFRECEN

o2 COCINERAS Y COCINEROS

UNA ESPAÑOLA, DESEA COLOCAR- se de cocinera y repostera. Duerme o no en la colocación y tiene referencias. Informan: Calle 2 número 266, Vedado. O-2

SE DESEA COLOCAR UNA ESPA- ñola, para cocinar. Tiene referencias de donde ha trabajado. Calle 35 entre 4 y 6. Casa de Muinelo, Vedado. O-2

SE OFRECE ESPAÑOLA, COCINE- ra y repostera, sabe cocinar muy bien. Otra, para cocinar y limpiar. Tiene muy buenas referencias. Telf. A-3343. O-2

UNA JOVEN DE COLOR, DESEA CO- locarse, para cocinar, no tiene inconveniente en hacer pequeña limpieza; excelentes recomendaciones de casas donde ha trabajado. Telf. M-1338. O-2

UN BUEN COCINERO Y REPOSTE- ro, chino, desea colocarse casa particular, cocina criolla y española; cumple con su obligación y tiene buenas recomendaciones. Informes: Sitios número 109. Telf. A-2510, Santiago. O-2

s3 MANEJADORAS

MUCHACHA DE COLOR, DESEA CO- locarse de manejadora, prefiere niños recién nacidos, con referencias. No tiene inconveniente de salir fuera y es práctica en niños chicos. Informan en C. y Calzada, altos de «Las Delicias». Preguntar por Serafina. O-3

SE DESEA COLOCAR UNA MUCHA- cha de color, para manejar, o para limpiar por horas. Calle C. número 18, entre 11 y Línea, habitación número 4. O-3

s7 Lavanderas y Lavanderos

UNA BUENA LAVANDERA, DESEA encontrar ropa para preparar en su casa o fuera; lo mismo por día que por semana. Baños 15, entre 7 y 9, Vedado. O-7

COMPRAS

1 CASAS

COMPRO CASA MAMPOTERIA, DE Belascoaín a Prado, que no pase de $4,000.00. Deseo tratar directamente con dueño, Rodríguez, Consulado núm. 62. C-1

DESEO COMPRAR CASA MAMPOS- tería, techos azotea, con no menos de 3 cuartos y no más de $1,200.00., en Reparto Lawton, Rodríguez, Consulado 62. C-1

COMPRO CASAS

Que estén bien situadas a precios de situación. Doy también dinero en hipoteca a tipo moderado. Rodríguez, Consulado 62.

C-1

6 AUTOMOVILES Y ACCESORIOS

COMPRO AUTOMOVILES USADOS

En buen estado para la reventa. o propios para desarmar.

ACCESORIOS Y REPUESTOS NUEVOS, DE IMPORTACION Y TMBIEN DE USO. TODOS A PRECIOS BARATISIMOS

J. S. García, Galiano 45, entre Virtudes y Concordia. M-2676. Habana.

9 MUEBLES Y PRENDAS

ORO, PLATA, PLATINO

Compramos en joyas, monelas inclusive rotas. Facilitamos dinero sobre joyas.

BAHAMONDE Y COMPAÑIA

(Desde 1833).

Brillantes en tamaños hasta catorce quilates. Joyería fina y novedades, Obrapía 105.

C-9

BUROS,MAQUINAS

Compro, empeño y vendo: Escribir, sumar, calcular, coser, miméografos, adresógrafos, multígrafos, archivos, cajas caudales, libreros, mesas y joyas en general. No reparo en precio. Véalos, Villegas 6. A-8054, Losada. C-9

ORO

Compramos prendas de todas clases, de oro, platino, plata o enchape. Monedas de oro y plata de cualquier nación.

CARBALLAL HERMANOS

SAN RAFAEL 138, entre Belascoaín y Gervasio. T. U-5744. Pagamos más que nadie. V-9

COMPRAMOS MAQUINAR COSER, escribir y enseres de escritorios y establecimientos. Toda clase de muebles y objetos de valor, antigüedades Salud 9, esquina a Rayo. C-9

A-6620: COMPRO MUEBLES

En todas cantidades: Juegos y piezas sueltas, radios, máquinas «Singer», muebles de Oficinas, baúles, maletas. Pago más que nadie. «La Moderna», Salud número 3. A-6620.

A-4775: COMPRO

No venda sus objetos de Arte, plata y muebles finos, sin avisar antes al Teléfono: A-4775. Pagamos mejor que nadie. «Los Tres Hermanos», Consulado 94 y 96. C-9

SE COMPRA ORO

PLATA Y PLATINO pagamos mejor precio. N. A Holm. San Miguel 91, entre Lealtad y Campanario.

LIBROS E IMPRESOS

LIBROS, COMPRAMOS TESOROS de la Juventud, dicionarios Enciclopédicos, enciclopedias británicas y bibliotecas completas. Operación rápida, reservada. Dulzaides, O-Reilly No. 60 entre Habana y Compostela. C-13

LIBRERIA MONSERRAT, COMPRA- mos Bibliotecas y libros en todas cantidades, vamos a domicilio negocio rápido, pagamos como nadie dinero en mano. teléfono A-9561, Monserrate 137. C-13

CAMBIOS

CASAS

BODEGA A BALANCE

En la Habana, sola esquina, libre deudas. Se cambia por propiedad. Negocio en 48 horas. Se da diferencia efectivo. Informes: San José y Belascoaín, Café, Alvarez. CC-1

ARRENDAMIENTOS

3 FINCAS RUSTICAS

FINCA DE RECREO

Se alquila o se vende en Arroyo Arenas, tiene buena casa, agua abundante, arboleda frutales finos. Se cambia por casa en la Habana. Informes telf. A-2446. Habana 86. AA-3

SE ARRIENDA FINCA 3 CABALLE- rías, la mejor tierra de Cuba, 20 minutos Marianao, chalet frente carretera, arboledas, palmares. Un kilómetro tuberías, pozo inagotable. Pita, San Lázaro 45. AA-3

ARRIENDO FINQUITA, 3 CUARTOS caballería, casa madera, propia cultivos menores, Calzada de Vento, kilómetro 4, 10 minutos por Carretera nueva, $15.00 mensuales. Habana 70, informan. AA-3

ARRIENDO FINQUITA A 12 MINU- ztos Capitolio, $16.00, casa mampostería, con 5 habitaciones, garage, cuartones, instalación eléctrica y sanitaria, 3 cuadras apeadero Lucero. Informa su dueño, finca «Rosario», Lucero. AA-3

TOMO EN ARRENDAMIENTO CON opción compra finca 1 a 1.1|2 caballerías, en carretera tierra colorada, sin piedras, pozo inagotable. Pago por la opción. No quiero chalet. Por escrito con detalles H. Casals, Acosta 79, altos. AA-3

VENTAS

CASAS

VENDO PRADO GRAN EDIFICIO

Tres plantas, pisos marmol, decorada. Produce un seis por ciento. Moderna construcción. Informes: Prado 41, primer piso. V-1

SE VENDE LA CASA LUCO 57, CON sala, comedor, 2 cuartos, baño moderno, cocina y patio, $1,050.00. Informes en la misma. V-1

$1,350.00, MAGNIFICA CASA, RE- parto Almendares, inmediata línea, techos monolíticos, decorados, jardín, portal, sala, comedor, 2 cuartos, baño intercalado, patio y traspatio. Informes: Lealtad 143, altos. V-1

EN REINA, VENDO 2 CASAS, $20,000 y $26,000; tres en Santos Suárez ,$4,000 y $5,000, Vedado una $10,000. No soy corredor. Manuel Agras, Sola 18, esq. Sur, Santos Suárez. V-1

CASAS EN GANGA

Oicina de Miguel F. Márquez. (Fundada en 1903)

Reparto Columbia, frente a la línea	$12,000
Vedado, entre Calzada y Línea	20,000
Alturas de Almendares, frente a la línea, de lujo	14,000

MIGUEL F. MARQUEZ Vicepresidente de la Cámara Nacional de la Propiedad. Empedrado 16, altos. A-8450. V-1

A PLAZOS, VENDO, CASA MAMPOS- tería, a media cuadra de Belascoaín, sala, comedor, 2 cuartos, cocina, baño, patio, con $700.00 contado. Resto, con alquileres, Rodríguez, Consulado 62.

ALMENDARES: VENDO REGIA RE- sidencia, jardines, amplio portal, citarón, monolítica, sala, gabinete, hall central, cinco habitaciones, otras comodidades, esquina brisa, $5,800.00. Fácil pago, Rodríguez, 14 y B.. Telf. FO-2212. V-1

GANGUEROS: REGALO MI CASA vieja, Luyanó 20, a un paso de Esquina Toyo. Se vende, por liquidar herencia. Libre gravámenes, Cabrera, San Miguel 116. V-1

¡GANGAS! ¡GANGAS! LAWTON, CA- sa esquina, madera, 3 cuartos, 212 varas, renta $12.00, en $650.00. En San Mariano, esquina, techos monolíticos, renta $20.00, en $1,500.00, Rodríguez, Consulado 62. V-1

VERDADERA GANGA: POR TENER que embarcarme vendo una casa, compuesta de 6 habitaciones, servicios, gran patio, jardín al frente, lugar para guardar máquinas, con muebles, para servicio de una familia. Todos los tributos al corriente. Libre de todo gravamen. Todo por $1,800.00. Su dueño e informes, en la misma, Calle Pérez número 18, entre Justicia y Luco, Jesús del Monte. V-1

ESQUINA MAGNIFICA, CON ESTA- blecimiento, vida propia. Precio aproximado, $4,000.00. Informa su dueña en Novena y Dolores, Lawton, al lado de la carnicería. Se dan fal cilidades. V-1

MAGNIFICO NEGOCIO: VENDO DOS casa colindantes, magnificas condiciones, Calle Santa Teresa letras D. y E. número 2, media cuadra Calzada del Cerro. Informes: Francisco Fernández, Monte 387. Telf. M-5274. V-1

REGALADA CASA $1,000 SALA CO- medor, 2 cuartos, garage, sitio magnífico, Avenida Diez No. 7, entre 9 y 8, Ampliación Almendares, 8 a 2 solamente. Resto facilidades V-1

CASA EN $600 PESOS, COMPUES- ta de portal, sala, 2 habitaciones, cocina, baño y terreno anexo, en la Víbora, una cuadra tranvías. Informes: Belascoaín y Figuras, Café Suárez. V-1

SUSCRIBASE Y ANUNCIESE EN EL «DIARIO DE LA MARINA»

VENTAS

1 CASAS

GANGAS

LEALTAD, CERCA BELASCOAIN, 2 plantas, sala, comedor, dos cuartos, buen baño. Renta $30.00, en $3,500.00.

PEÑALVER, CERCA BELASCOAIN, dos plantas, moderna, sala, recibidor, 4 cuartos, baño intercalado, comedor fondo, cuarto criados, patio y traspatio, 190 metros. Renta $40.00, en $6,000.00.

AVENIDA DE LA PAZ, ALTURAS de Almendares, gran casa moderna, pegada Avenida Columbia. Una planta, sala, recibidor, 4 cuartos, dos baños, 2 cuartos criados, garage, traspatio. Muy barata, en $10,000.00.

GRAN EDIFICIO, RECIEN CONS- truído, en la mejor esquina de Infanta, cerca San Lázaro, 3 y media plantas, dos locales establecimientos y ocho apartamentos familias. Construcción primera y lujo.. Mide 245 metros. Renta $198.00. Costó 75,000 pesos. Se vende en $28,000.00. La mejor inversión para su dinero.

ESQUINA FRAILE, QUINTA AVE- nida Miramar, verdadero palacete, lo mejor y más lujoso del Reparto, 7 cuartos, baño, garage 3 máquinas, 2,000 metros terreno. Costó 125,000 pesos. Hipotecado en $50,000.00. Se regala en $35,000.00.

JULIO C. GRANDA

Obrapía 33. Telf. M-5921. V-1

VENDO CASA SANTOS SUAREZ SI- tio alto, sano para niños y personas delicadas, también se alquila para el verano o estable. Informan Carlos III 2, cuarto 8. V-1

SE VENDE MAGNIFICA RESIDEN- cia en lo mejor del Vedado, calle Baños 192, entre 19 y 21, más de un solar construcción moderna, árboles frutales muy baratas. Informes Teniente Rey 3, altos, teléfono A-9670. V-1

VENDO, COMPRO Y CAMBIO

Propiedades, Habana y Repartos. Tengo casas chicas y dinero para cambiar por otras mayores, en la Habana. Tengo dinero para hipoteca. Informes: San José y Belascoaín, Café, Angel Alvarez. V-1

CASAS EN VERDADERA GANGA: Cerro, mampostería, $800.00. Otra, $1,000.00. Víbora, calle Párraga, 3,500 pesos, techos monolíticos. Cerca de Infanta, $1,500.00. Salud y Santiago, $2,000.00, con facilidades de pago, Rodríguez, Consulado 62. V-1

SOLARES

VEDADO: APROVECOE GANGA: So- lar situado en Línea, acera brisa, llano, rodeado buenas fabricaciones, medida ideal, con 600 metros, $6,500.00. Facilidades pagos. Guillermo Delmonte, Habana 84. V-2

REPARTO MIRAMAR: VENDO ES- quina brisa, Avenida Séptima, $2.50; solares centro, $1.80; Almendares, frente línea, $1.20; Alturas, $2.50, Abel Rodríguez, 14 y B. FO-2212. V-2

SE VENDE UN SOLAR DE ESQUI- na 417 mts, en el corazón de la Habana, Manrique esquina a San José, propio para establecimiento. Informan: Sr. M. Barros, Zanja número 143.

3 FINCAS RUSTICAS

¡UNA JOYA! ¡UNA GANGA! ¡UN REGALO!

Media caballería tierra colorada de fondo, en la mejor zona agrícola: Güira de Melena, pozo cementado con Donkey, 200 matas Coco Indio, 126 aguacates, 19 mamoncillos, 20 cedros, 40 naranjos China, 16 agria, 10 limones franceses, 6 criollos, 18 palmas, mangos y casa vivienda, 49 kilómetros de Habana, 4 de Güira. Carretera hasta la casa. Mínimo: 2,500 pesos. A. Correa, Rosa 14, Güira de Melena. V-3

SE VENDE UNA FINQUITA DE recreo situada en la carretera central kilómetro 15, Arroyo Arenas. 15 minutos de la Habana. Linda casita, campo de tennis, glorieta para jiras, garage para dos máquinas, residencia de criados, carreteras interiores, jardines, agua en abundancia con regadío, fuente luminosa, instalación eléctrica de primera. Informan señor Barres, Zanja número 143.

ESTABLECIMIENTOS

VENDO, CAMBIO Y COMPRO

Bodegas, Barras, Cafés, Fondas, Vidrieras, Panaderías, Lecherías, Casas y establecimientos desde con 100 pesos Cambio casas por establecimientos. Dinero por hipotecas. Informes: Suárez, Belascoaín y Figuras. Café.

BODEGA A TASACION

Con mitad contado, situada de Amargura a Empedrado, sola en esquina, cantinera verdad, muy surtida, poco alquiler, sin deudas, tipo barra. Informes: Belascoaín y Figuras, Café, Suárez. V-4

HORROROSAS GANGAS DE UNA Lechería que vende $50.00, a precio alto y una Bodega, en $800.00, con $400.00 de contado. Tiene más de $1,000.00 de existencias, Arrojo, Belascoaín 50, Café «El Sol de Cuba». V-4

SE VENDE TIENDA MIXTA, CON Panadería, en pueblo de campo, provincia Habana o se admite socio con pequeño capital, para extender negocio, mayor escala. Informes: Lamparilla 3, Almacén. V-4

SE VENDE TALLER COMPLETO DE Mecánica y Puertas de Hierro Corrugadadas y Articuladas. Informes, Aguila 107. Telf. M-1557. O-15

SE VENDE UNA CARBONERIA, con venta fija y su camión Ford, del 31. Informan en Sol 105. V-4

VENDO CAFE Y FONDA, SITIO DE mucho movimiento, $20.00, alquiler; $25.00 venta, diarios. Soy extranjero, desconocedor del giro, motivo su venta. $600.00. A prueba, Cuenya, Monte y Someruelos, Café. V-4

VENTAS

v6 AUTOMOVILES ACCESORIOS

CAMION FORD 29, $135, FORD 30, cuatro puertas, $290, cuña Ford cerrada $175, cuya Chevrolet $135, Dodge cerrado, $85; Pontiac abierto, $115; Studebaker, abierto, $55;; camión Bruay, $300. Empedrado No 1, telf. M-4002, Braña. V-6

CAMION CHEVROLET PARA REPAR to de leche en perfectas condiciones se vende barato. Agencia Ford de Marianao. Real y Avenida de Columbia. FO-9240. V-6

PARA MOTOCICLETAS PIEZAS O cualquier reparación la casa Presas cuenta con el más perfecto taller. Garantía y precios módicos. Presas, Amargura 51, telf. A-7769. V-6

CAMION CHEVROLET DE 1.1|2 TO- nelalas, carocería de estacas se vende muy barato y con facilidades de pago. Agencia Ford, de Marianao. Real y Avenida Columbia. FO-9240. V-6

VENDO CALDERA VAPOR 40 CABA- llos, camión Dodgge carrocería comercial, máquinas caramelos. Neyra, Durege 13, de 12 a 2. V-6

CHASIS PARA CAMION FORD Y Chevrolet modernos, tenemos varios cortos f largos a precios de ocasión. Facilidades de pago. Agencia Ford de Marianao. FO-9240. V-6

VENDEMOS FORD SEDAN DE DOS puertas en magníficas condiciones y a precio de ocasión Garage La Palma. Real 38, Marianao V-6

MAQUINARIAS

MAQUINA FRANCESA, DE DOS CI- lindros, de piedra, para pasta almendra, de dientes y otros usos, en $40.00; Fábrica de Cigarros y Tabacos, completa, en $800.00; un armatoste, $25.00 San Lázaro 119. V-7

VENTA ESPECIAL DE MOTORES «JOHNSON»

Un 14 HP. Valor $250.00, en $180.00; un 16 HP., valor $295.00, en $225.00; un 32 HP., valor $380.00, en $270.00; motor de 3 y medio HP., herrajes de bronce, a $110.00, último modelo. **Casa Vassallo**, Obispo y Bernaza.

LIQUIDACION DE LA AGENCIA STROMBERG-CARLSON

Por abandonar la representación del Stromberg-Carlson, ofrecemos un modelo de $375.00, en Estados Unidos, en $225.00; uno de $175.00, en $100.00 y otro de $350.00, en $200.00, o sea, a la mitad de costo. Aproveche esta gran oportunidad, **Casa Vassallo**, Obispo y Bernaza. V-7

GARAGISTAS

Por necesitar el local, se vende una bomba de gasolina; un aparato engrase y una vidriera. Ulge venta. Se da muy barato. Informes: C. A. Novoa, Apartado 2205. V-7

DE ANIMALES

SE VENDEN CACHORRITOS DACHS hund, alemán, legítimos, Zulueta 36-F., bajos. V-8

SE VENDE A PRECIO DE SITUA- ción, mulos de todas clases, caballos de monta, Ponny, carros y arreos de todas clases, arañas, faetones. Marina esquina a Atarés, J del Monte, frente al taller de Gancedo. Teléfono X-2876. **Jarro y Cuervo.**

9 MUEBLES Y PRENDAS

GANGA: SE VENDE UN REFRIGE- rador «Kelvinator», de restaurant. Informa: Rogelio Pérez, Unión Club. A-9812. V-9

VENDO CUARTO, ULTIMO MODE- lo. Costó $350.00. Se da $85.00; comedor, Renacimiento Español; sala, nueve piezas, $35.00; ralio de gabinete y lámparas, San Lázaro 286, bajos, esquina a Lealtad. V-9

VENDO MAGNIFICO JUEGO CUAR- to, 3 cuerpos, $40.00. Otro, mejor, última novedad, caoba, butacón; comedor, 9 piezas, $40.00; recibidor, finísimo, Jesús del Monte 27, altos, una cualra Esquina Tejas. V-9

SE VENDEN TODOS LOS MUEBLES de una casa: Juegos completos, Edificio «Chibás», Apartamento número 23. G. y 25, Vedado. V-9

GANGA: NECESITO DESOCUPAR local Remato en $40.00, juego sala mimbre, nueve piezas; juego comedor, ocho piezas; cama hierro, doble nevera y cocina gas. Aproveche, San Lázaro 118, bajos, entre Aguila y Crespo.

OBJETOS DE ARTE, GRAN LI-

quidación: Porcelanas, bronces, marfil, plata, lámparas, radios, neveras, relojes de pie, juegos: cuarto, comedor, sala, recibidor, mesas de mármol, juegos de cubiertos y otros objetos. "Los Tres Hermanos", Consulado 94. A-4775.

AVISO

¿Tiene usted muebles u objetos de Arte? Llame al A-3639.

«LA PROTECTORA»

Paga más que nadie y da dinero a bajo interés, Animas 45, casi esquina a Amistad. V-9

MUEBLES EN GANGA

Juegos cuarto, Arte Moderno, $4.00 mensuales; comedor, caoba, último estilo, $3.00 mensuales; sala o recibidor, modernísimos, $3.00 mensuales; juego cuarto, 3 cuerpos, caoba, últimas creaciones, $5.00 mensuales. Precios muy bajos.

"LA EMINENCIA". NEPTUNO 188

"EL RAS"-ZANJA 52

Liquidación: Muebles, objetos arte, lámparas, antigüedades, alfombras pianos, radios, neveras, chailones, cuadros óleo, govelinos, jarrones, espejos, butacones, apliques, candelabros, butacas cuero repujado, etc. Cambiamos. V-9

POR EMBARCARME, VENDO, COM- pletamente nuevas, dos cocinas de gas Hopper y un juego de sala tapizado, nuevo, Julián Fernández, Durege 12, entre San Leonardo y Enamorados. V-9

VENDO MAGNIFICO JUEGO DE cuarto 3 cuerpos, $40, otro mejor última novedad caoba butacón comedor 9 piezas, $40. Recibidor finísimo. Jesús del Monte 37, altos, una cuadra Esquina Tejas. V-9

VENTAS

MUEBLES y PRENDAS

SALUD 11

Por reforma liquidamos muebles, a precios increíbles: juegos cuarto, sala, comedor, recibidor, moderno lámparas, neveras, camas, sillones, pianos, radios, máquinas coser, escribir, contadoras, vidrieras, baúles, maletas, Aquí encontrará todo lo que usted necesita. Visite esta casa, Salud número 11. También le compro sus muebles. Llame: M-9136. V-9

CASA ARECHAGA, SI USTED NECE- sita muebles, visite los talleres de «El Siglo», donde encontrará preciosidades, por poco dinero. Compre directamente y comprará lo mejor, Manrique 189, Ebanistería. V-9

BIEN DICHO Y A TIEMPO: «EL CA- so de Cuba no es ya de políticos (ni Leyes de Embudo) sino de moralidad personal. Y, el que no pueda vivir honrado, que no viva». Dicho pensamiento debía ser uno de los artículos de la nueva Constitución. La casa Ros y Novoa en sus cuarenta y cinco años no ha tenido otra política. Han ampliado sus operaciones de venta a plazos con éxito (no tenemos abuela). J. Naveira, S. en C. Galiano núm. 94. V-9

Gran LIQUIDACION

Objetos arte: Figuras Bronce, Marfil, Porcelana, Lámparas, Cuadros, Objetos plata, Radios, Pianos e infinidad de objetos propios para regalos. Cambiamos y compramos. «La Predilecta», San Rafael y Oquendo. V-9

FAMILIA, VENDE LUJOSO CUAR- to, caoba, moderno; sala, finísimo; comedor, Arte Molerno; jueguito cuarto, niño; magnífico reloj Renacimiento. Urge venta, San Miguel 97, bajos, entre Lealtad y Campanario. V-9

SE VENDE COMEDOR Y CUARTO tres cuerpos renacimiento español y sala muy regios, también otros más sencillos, lámparas y muebles sueltos. Zanja 67-B., bajos, entre Escobar y Gervasio V-9

MUEBLES EN GANCA

Juegos cuarto $25; sala, $15; comedor, $20; escaparates, $7; con lunas, $12; camas, $5; mesas correderas, $4; aparadores, $5; 6 sillas y 2 sillones, 9 pesos; máquinas de coser, e infinidad objetos. Se compran y cambian muebles. San Rafael 107, U-7926. V-9

«LA PRINCESA»

EN MUEBLES

Somos únicos por el surtido más extenso y novísimo, su sólido construcción y enorme facilidades en los pagos.

CAO Y VARELA

Neptuno números 183 y 187

V-9

LIQUIDAMOS POR VARIOS DIAS

Muebles de todas clases y estilos, nuevos y de uso, hacemos cambios, Tenemos objetos de arte varios, así como paravanes, jarrones, pebeteros budas, cuadros, etc. Equipajes de todas clases. Salud 9 esquina a Rayo. Teléfono M-7179. V-9

«LA CASA INGLESA»

FAMILIA VENDE SUS MUEBLES: lujoso juego cuarto, moderno; sala; magnífico juego comedor; baúl, escaparate. Urge venta, San Miguel número 97, bajos, entre Lealtad y Campanario. V-9

MUEBLES DE LUJO, ESPECIALMEN te enchapados y fabricación rápida a gusto del cliente, muy baratos al contado, y con ventajosas facilidades de pago. Tenemos comprador para sus muebles, en cambio por los nuestros, así como Radios (estamos recibiendo de las mejores fábricas de E. U.) y liquidamos a como quiera todas las existencias para hacer sitio a los novísimos modelos que estamos fabricando, tanto en muebles como en gabinetes de Radio. La Casa Ruisánchez, Angeles No. 13 esquina a Estrella (del 25 al 31) Telf. A-2024. V-9

URGE VENTA POR EMBARCAR. Regio juego cuarto caoba laqueado. Costó $1.200. Se dá muy barato. Juego comedor caoba estilo inglés, costó $800.00, muy barato. Calzada de Columbia esquina a Godínez. V-9

OBJETOS DE ARTE, GRAN LI-

quidación: Porcelanas, bronces, marfil, plata, lámparas, radios, neveras, relojes de pie, juegos: cuarto comedor, sala, recibidor, mesas de mármol, juegos de cubiertos y otros objetos. «Los Tres Hermanos», Consulado 94, A-4775. V-9

MUEBLES EN LIQUIDACION

Liquido a primera oferta y hacemos encargos, arreglos y cambios, «El Cedro», Galiano 123 entre Zanja f Barcelona. V-9

UTILES de OFICINAS

MUEBLES OFICINAS

Vendemos y compramos: Máquinas escribir, sumar, calcular, mimeógrafos, satélites, archivos, burós, Kardex, libreros, sillas giratorias, carpetas, caja seguridad, Compostela 45, entre O-Reilly y Progreso, frente National City Bank. Telf. M-8638. V-10

VENDO, COMPRO MUEBLES OFI-

cina, máquinas escribir, sumar, calcular mimeógrafos, burós, archivos, tarjeteros, satélites, cajas seguridad, sillas giratorias, libreros, carpetas, rejas. Progreso 3 entre Villegas y Aguacate. Teléfono M-8638

INSTRUMENTOS DE MUSICA

VENDO REGIO PIANO. ABSOLUTA garantía, No reparo precio. Columna Qnix, Lámpara sala y cómoda de «Boule». San Rafael 141, bajos, entre Oquendo y Soledad. V-11

EL MEJOR PIANO, SE VENDE EN Monte 18, entre Aguila y Angeles. V-11

SE VENDE UN RONISCH COMPLE- tamente nuevo se da muy barato, puede verse de 2 a 6 p.m. Calle 9 núm. 52 esquina a Baños. V-11

ESTUPENDO PIANO DE VOCES muy melodiosas, mueble renacimien to de estilo perfecto color nogal. Venga vea, es una joya de exquisito gusto artístico. Baratísimo. Dragones frente teatro Martí. V-11

VENTAS

AFINADORES

AFINE SU PIANO POR DOS PESOS, con toda garantía y seguridad. Manuel Domínguez, afinador mecánico, graduado en la Escuela «Danguards», de New York. Taller: Zulueta 36 y medio, M-3040 y M-4761. Habana. AF

12 RADIOS

VENDO RADIO MAJESTIC DE LU- joso mueble y completamente nuevo en $55.00 Véalo en San Miguel 129, altos, entre Gervasio y Escobar. V-12

POR NECESITAR DINERO, VENDO en $24.00, mi radiola RCA., modificada recientemente, con el bombillo 45. Coge el extranjero, Campanario 37, altos, entre Concordia y Virtudes.

RADIOS MAJESTIC MODELO 1934 desde $5.00 mensuales; también radio de onda corta en las mismas condiciones. San Miguel 129, altos, entre Gervasio y Escobar. U-4205. V-12

LIBROS E IMPRESOS

DICCIONARIO HISPANO AMERI- cano 28 tomos $14.00 otro Sopena, conocimientos Universales, costumbres Universo, Mitología ilustrada, Historia del arte, Pijoan, flamantes, a precios risibles, San Rafael 141, y Oquendo. V-13

«EL HOGAR Y LA MODA», «LECTU- rasi y «Tratado de Etiqueta», llegaron. Venta por número suelto y por suscripciones. Recibiendo sello rojo, enviamos Boletín al Interior, Obispo 74, Habana. PD-3

15 OBJETOS VARIOS

OPORTUNIDAD, MARCOS PARA

retratos, diplomas, gobelinos. Realización cuadros marcos. Importación directa, calidad y precios sin competencia. Visítenos, Casa Martorell, Aguila 90, casi esquina San José, M-1555. Molduras refractarias al comején. V-15.

SE VENDE UN ASCENSOR MAR-

ca «Otis»; un automóvil «Hispano Suiza» de 7 pasajeros, y otro «Cunningham» también de 7 pasajeros. Todo en perfecto estado. Informa: Fernando Rodríguez, «La Dichosa», Obispo y Compostela. Teléfono M-1804.

SE VENDEN ARMATOSTES PARA Farmacia, dos vidrieras-mostradores, nuevas; un Dispensario; una nevera «Cervel». Todo regalado. Informan: Laboratorio Uriarte, Ayesterán y Desagüe. V-15

REPARACIONES

9 MUEBLES Y PRENDAS

ARREGLAMOS MUEBLES, ESMAL- tamos, barnices y tapicería en general. Pintamos mimbres eléctricamente. Absoluta garantía en nuestros trabajos, Pedro García Espinosa. Telf. U-4424, Hospital 20, entre Neptuno y San Miguel. R-9

REPARAMOS SUS MUEBLES, POR poco dinero, dejándolos nuevos. Casa Pardo: U-5761. Los modernizamos, barnizamos a muñeca, esmaltamos «Duco», pinturas mimbres a vapor tapicería general, azogamos espejos. Trabajos garantizados. San Rafael 130.

12 RADIOS

ESTACION DE SERVICIO, RCA VIC- tor, autorizada. Reparaciones de aparatos de ralio. Garantía, seis meses. La Casa de la Música, Belascoaín 22. Telf. U-5458. R-12

NO IMPORTA DONDE USTED HA- ya comprado su radio. Nosotros se lo reparamos. Servicio de 2 de la tarde a 10 de la noche. Sres. Jiménez, M-7380, Galiano 103. R-12

DINERO - HIPOTECA

d2 SE OFRECE

EN PRIMERA HIPOTECA, SOBRE fincas urbanas, coloco en partidas de $1,000.00, $3,000.00, $5,000.00, $7,000.00 y $8,000.00. Buena garantía, Francisco Fernández, Monte 13. D-2

AL 7 POR CIENTO, DINERO EN HI- potecas, sobre casas en esta ciudad, bien situadas; fincas rústicar, provincia Habana. Directamente con propietario. Sin intervención, Lealtad 143, altos. D-2

Oficina de Miguel F. Márquez. (Fundada en 1903)

Dinero para hipotecas.

Al tipo más bajo de plaza.

Miguel F. Márquez.

Vicepresidente de la Cámara Nacional de la Propiedad.

Empedrado 16, altos, esquina a Cuba.

D-2

DINERO EN HIPOTECA: Tengo 5,000 pesos, para colocar en hipoteca, casa bien situada, Habana o Vedado, Guillermo Delmonte, Habana número 84. D-2

DINERO AL 6 POR CIENTO, AL 7 por ciento, en primera hipoteca, se da, Habana y Vedado. Compro y vendo Bonos y Acciones cotizables y no cotizables en Bolsa, Manuel Piñol, Obrapía núm. 17. D2

DINERO DOY EN HIPOTECA HA- bana, repartos y campo. Compro y vendo casas, solares y fincas. José González. Miembro Cámara Nacional de la Propiedad. O'Reilly 26 M-2602.

PRESTAMOS

desde el 1 por 100

Dinero sobre Joyas

Vendemos joyas, baúles y maletas. Se compra ORO.

«LA PERLA»

Animas 84. esq. a Galiano

DINERO

Doy grandes y pequeñas cantidades, en primera hipoteca, desde el 7 por ciento en adelante, para La Habana y sus Barrios Compro y vendo casas y solares.

Compro y vendo Bonos y Acciones.

JULIO C GRANDA

Obrapía 33. Telfs. M-5921 y F-5759

DINERO-HIPOTECA

d2 SE OFRECE

DINERO

No pierda tiempo. Cuando necesite tomar dinero en Hipoteca o pagarés vea a M. Fernández, San Ignacio 50 teléfono A-4432 de 2 a 5. Operación rápida y absoluta reserva. D-2

FACILITO DINERO EN HIPOTECA, también fincas rústicas, bóvedas, panteones. Compro créditos hipotecarios. Mucha reserva. J. Llanes, Sitios 42, esquina a San Nicolás, 8 a 10 y de 1 a 4. D-2

d3 BONOS y ACCIONES

BANCO COMERCIAL DE CUBA Y Banco Digón Hermanos. Compro cheques y libretas de ahorros. Obrapía No. 17. Manuel Piñol. D-3

BANCO ASTURIANO, COMPRO BO- nos y Acciones. Compro Acciones Compañía Cubana Electricidad. Compro y vendo Bonos y Acciones de todas Compañías cotizables y no cotizables en la Bolsa, **Manuel Piñol**, Obrapía núm. 17. D-3

N. GELATS Y COMPAÑIA

Las tenemos en nuestras bóvedas, construidas con todos los adelantos modernos y las alquilamos para guardar valores de los interesados. En esta oficina daremos todos los detalles que se deseen.

CAJAS RESERVADAS

106 Aguiar 108 esquina a Amargura

PARA LAS DAMAS

pd3 INTERES PARA LAS DAMAS

EXTIRPACION DE LOS VELLOS

de la cara. Tratamiento definitivo y garantizado. Sra. Alexandra, Calle 3a. No. 381, entre 2 y 4, Vedado, Habana.

SOMBRERERA: NO VOTE SU SOM brero sin verlo Celestina. Hago modelo reformado, 50 cas.; plancho, engomo, 30 cts.; Vestidos desde $1, corto, entallo 50 cts.. San Rafael 41, farola puerta. PD-3

LOS MONOGRAMAS PARA MARCAR la ropa, «Cabanas», están a la venta en «Manón», Reina 57. También vendemos la loción «Sativan», lo inmejorable para las canas. PD-3

DAMAS. POR $1.00 SE HACE EL vestido que quiera, por 50 centavos entallo, confecciones finas. Se dan clases corte y costura sistema Martí. Manrique 28. PA-2

MADAME KUZMA: EX-MODELISTA de las principales casas de París y Viena. Creadora en sombreros finos. Avisa a su distinguida clientela, que tiene a la venta sombreros nuevos, últimos modelos, desde $2.50 en adelante. También se arreglan sombreros, última moda, desde $1.00. Amistad y San Rafael, frente al Ten Cent.

CORTE SISTEMA ALEMANY

Academia. Encontrará facilísimo y perfecto: invento nuevo, precios y clases especiales, por ajuste terminará con título 2 meses y clases domicilio y Matide Alemany. San José 9, entre Aguila y Galiano. Sucursales. Octava y Tejar, Lawton. Profesora Máxima y Atocha 6, Cerro. Hortensia.

ENSEÑANZAS

e1 PROFESORAS Y PROFESORES

PROFESORA CON BASTANTE EX- periencia, daría clases de inglés, por $2.50 al mes, a domicilio. Por escrito a Mrs. R. Loeb, Chacón 3 F-1

CARMEN POMARES. PROFESORA de piano y Mandolina, $3.00 mensuales. Enseña sistema rápido, pudiendo tocar piezas populares en muy corto tiempo. Puede estudiar por el plan que desee. Pronta preparación para exámen de piano de Kindergarten. Informes: Reyes 5, Víbora, Teléfono X-1465. E-1

SEÑORA FRANCESA, DA CLASES en su idioma a señoras y niños. Informan: Belascoaín 26, esquina a San Miguel, Apartamento 1, altos del Banco. U-5983. E-1

PROFESORA DE INGLES, TIENE algunas horas disponibles, para clases individuales. También traducciones. Dos cuadras de la Universidad, 25 y O., edificio «Castro», bajos, derecha. F-6470. E-1

ACADEMIA DR. RABIÑA

$1.00 CADA ASIGNATURA. CLASES individuales: Inglés, Francés, Alemán, Taquigrafía «Pitman» y «Gregg», Mecanografía, Ortografía, Teneduría de Libros, Correspondencia, Aritmética. CLASES POR CORRENPONDENCIA. Ingreso E. Ingenieros, Bachillerato. Curso Procurador. Pida prospectos, **Neptuno 78 y 80, altos, esquina a Manrique. Telf. M-7849.**

INGLES

Enseñado por Profesora americana, Sorprendentes resultados en pocas semanas. El discípulo leerá, escribirá y hablará el inglés en breve tiempo. Lecciones a domicilio también. Miss Kapan, Hotel Royal Palm. A-7277. E-1

INGLES, TAQUIGRAFIA, (INGLESA y española) Teneduría, Cálculos Mercantiles, Aritmética, Algebra, Caligrafía, Mecanografía y Ortografía. Clases a domicilio por el profesor F. Heitzman, Monte 103, altos, teléfono M-9247. E-1

INTERES GENERAL

ECONOMIA NACIONAL

Prestamos servicios de información, organización, fomento, defensa y estudios especializados de Economía cubana, pública y privada. Interesa a empresarios mercantiles, trabajadores, profesores, estudiantes, pericia-les, iniciados y vocacionales en Economía, nuestro **Plan de Fomento de la Economía Nacional:** tanto como a los Municipios el **Cuestionario del Fomento Económico de los Municipios.** Damos cursos especiales de Economía Cubana, por correspondencia. Solicite información, gratis, del Instituto de Economía Nacional, Avenida de Los Aliados 38, Marianao, Cuba. I-G.

PROPIETARIOS. ADMINISTRO PRO piedades, cobro alquileres, procedo; pequeña comisión, alquilo casas que tengan más de quince habitaciones, buenas garantías. A-7115 Mir, Cuba No. 111 o dirigirse por carta postal. I-G

FOLLETIN 70

OLVIDADO DEL MUNDO

(BY THE WORLD FORGOT)

por Ruby M. Ayres

Versión española de TH. SCHEPPELMANN.

LA NOVELA ROSA Editorial Juventud. S. A. Provenza. 101.—BARCELONA (De venta en la Casa Wilson Obispo 52 Teléfono A-2298)

José María escribiéndole: «Lo decía en serio cuando dije que te ayudaría si alguna vez la oportunidad se presentaba».

¿Es que la oportunidad se había presentado?

¿Fué él quien...? ¿Lo sabría jamás?

Nunca podría preguntárselo...nunca le volvería a ver; pero, quizá estuviese donde estuviese, quizá alguien de manos bondadosas había borrado de sus ojos aquella mirada de paciente sufrimiento.

¡Hubiera dado tanto ahora por haber podido acariciar aquella mano bondadosa, a la que diera un manotazo cuando quiso tocarla!

Sintiendo un súbito miedo de su propia debilidad, desvió sus pensamentos hacia otra visión, la más preciosa de cuantas pasaron ante ella cuando estaba tan enferma y cuyo recuerdo era como un abrazo acogedor.

Alguien había entrado en el cuarto y la había llamado «Petirrojo», sintiendo, al oirlo, como si todas sus penas y desdichas desapareciesen y se dejasen una honda paz. Aquel día, ahora lo recordaba como algo vivo y tangible que aún perduró en sueños cuando poco después se quedó dormida.

Algunos días después vino a verla Avelina, llorosa pero elegantemente vestida; afirmó que nunca volvería a ser feliz.

—Mi vida ha sido una larga tragedia—dijo llorando evitando con cuidado no estropear el maquillaje. —Nunca podré comprender lo que ha sucedido. ¿Por qué estaba José María en aquel estudio? Nadie parece saberlo. Todos dicen que se portó como un héroe... que trató de salvar a aquella... ¿Cómo se llamaba? Lo he olvidado. ¡Como si su vida no fuese mil veces más valiosa que la de ella! Podía haber persado un poco en mí—sollozó Avelina, olvidando que eso era lo que deseaba que hiciese José María y que ya estaba planeando su futuro y un tercer marido, tan pronto terminase el período de luto.

—Por fortuna me sienta a maravilla el negro— había dicho en confianza a su modista.

Georgina volvió la cabeza al otro lado. Cada palabra de su madre aumentaba la sospecha que abrigaba en su corazón.

La blanca mano de Avelina tocó la suya.

—Ahora no tenemos a nadie, solas estamos las dos — dijo emocionada. —No nos separaremos nunca más, Georgina. Tienes que vivir siempre conmigo.

Georgina guardó silenoio; pareciale una trivialidad en comparación con las otras imágenes vividas que siempre tenía ante los ojos.

—No sé si te lo han dicho— continuó ya más sereno;—pero José María te ha dejado en su testamento una buena suma. Seis mil libras, Georgina. Y lo redactó tan bien: :A la hijita de mi esposa, Georgina Brancroft». Se trata de un testamento nuevo, hecho unos días antes de morir Casi parecía como si tuviera un presentimiento de lo que iba a suceder, el pobre.

—¡Pobre!... Oh, querido, querido José María—murmuró Georgina.

—Me iré fuera una temporada—continuó Avelina. —Ha sido terrible haberme hecho venir de Escocia... sin saber lo que había ocurrido. Supongo que no se atrevieron o decírmelo, pero nadie sabrá nunca las torturas que sufrí en aquel viaje largo y terrible hasta llegar a Londres Tendré que salir a descansar un poco si es que no quiero sufrir un colapso y después, Georgina, tú y yo tenemos que trazar nuestros planes para lo futuro.

—Sí—dijo Georgina.

No puedo comprender qué te hizo caer enferma tan de repente —rosiguió Avelina, los ojos chispeantes de sospecha a través de sus lágrimas —Naturalmente, sé que pasaste un disgusto por aquel hombre...¿Cómo se llamaba? Tengo una memoria horrible para los nombres. Pero todo eso ya ha acabado y no hablaremos nunca más de ello—dijo sonriente, y, según se imaginaba, perdonaindo generosamente. Y ahora tengo que dejarte. Volveré muy pronto.

—Sí—dijo Georgina preguntándose por qué la presencia de su madre la hacía sentirse muda y estúpida.

A poco se marchó Avelina y Georgina dió un suspiro de alivio.

Le habían prometido que al día sifuiente se levantaría un rato. «Y después— dijo Eduardo Braniroft—debes cambiar de aire. El aire del mar... no hay cosa mejor en el mundo».

Nadie había menrionado a Niiolás, pero a Georgina le era igual; estaba contenta esperando:

Vino al día siguiente: Algo débil y mareada de estar tanto tiempo en cama, Georgina se hallaba sentada junto al fuego en el estudio de Eduardo Brancroft, cuando oyó sus pasos en el sendero. No era necesario advertir de quién eran: él se dijo que lo hubiera conocido aunque no lo hubiera oído durante cien años. Y se quedó muy quieta, con los ojos fijos en la puerta esperando que se abriera y la trajera todo lo que pidiera en la vida.

Y el encuentro de los dosfué sencillo, casi como si nunca se hubieran separado.

Nicolás se sentó a su lado y le cogió la mano, poniéndola en la parte desfigurada de su rostro.

Georgina estaba más contenta de aquel gesto que de ninguna otra cosa, feliz de que él yia no trataba de ocultarlo.

Durante largo tiempo, ninguno de los dos habló; luego Georgina dijo en un murmullo apagado:

—Nicolás... querido... ¿ya está todo bien?

—Si lo está para tí, Petirrojo.

Georgina dió un leve suspiro de completa felicidad.

—Tengo todo lo que siempre he querido—dijo. —Quisiera que a tí te pasara lo mismo.

—¿Me rreerás si te digo que sí?

—Pero no puede ser..quiero decir, no es posible que yo te compense por todo..

—Si tuviera que escoger entre volver a mi antigua vida sin ti y quedarme con esto y contigo, me quedaría.

Georgina le cogió la cara entre las manos, inclinándose hacia él y mirbndole fijamente:

—Entonres ¿todo está bien? ¿Todo?—preguntó de nuevo.

Nicolás la atrajo haciasí y la besó.

—Todo, Petirrojo.

FIN.

M.E.C.D. 2016

LA CONFERENCIA DEL DESARME CORRE MAS PELIGRO QUE NUNCA

ES MAS FACIL REDACTAR PROGRAMAS QUE CUMPLIRLOS

Por Fredrik NORMAN

Merece un elogio el Secretario de Gobernación ad interim por su proyecto de desarme. Lo que quiere Liborio es votar tranquilamente; pero no hacer uso de las armas.

Es lástima que el Sr. de la Rionda no haya resuelto incautarse también de los revólveres y granadas de mano, porque el ciudadano civil pacífico no tiene necesidad alguna de armas, cuya fabricación y venta debían estar supervisadas por un organismo internacional. De haber existido un tal organismo no hubiese podido mantenerse en el poder tanto tiempo el general Machado, quien aumentó de manera indebida los gastos militares. Quiero decir, que si precisa supervisar los armamentos de los ciudadanos, no es menos necesario establecer control sobre los armamentos de los gobernantes y de las naciones.

La idea de crear un organismo internacional con poder coercitivo para regular la fabricación y venta de armas ha sido favorablemente acogida por Francia, La Pequeña Entente, Polonia, España, los Países Bajos, Bélgica y Los Países Escandinavos. De los Estados miembros de la Sociedad de las Naciones es sólo Inglaterra que ha negado someterse a una supervisión internacional. Por lo tanto resulta responsable en sumo grado el gobierno de Londres por el actual estado de las negociaciones en Ginebra. Sir John Simon lo comprende y amenaza con apartarse definitivamente de la conferencia. Los gobiernos de Washington y Tokío han demostrado contínua indiferencia hacia el Desarme y tendrán en su tiempo que participar de la responsabilidad. El gobierno de Moscú desea hacer pactos de seguridad pero no quiere desarmar. Ya se sabe lo que vale una promesa de Moscú

Precisa determinar quiénes son los enemigos del Desarme.

Entre las naciones favorecedoras del mismo se destaca Italia. El Duce ha hecho todo lo humanamente posible para crear una atmósfera de confianza y cordialidad. El acercamiento entre Italia y Francia es un hecho.

Tan ineludible como ha sido para la paz internacional el entendimiento francés-italiano sería conveniente para la paz interna de Cuba un acercamiento entre el Gobierno Provisional y ciertos importantes grupos oposicionistas. Nada es más natural que un acercamiento entre aquellas agrupaciones políticas que tengan programas similares.

No es sino después de restablecida la paz que se podrá estudiar con calma la posibilidad y conveniencia de poner en práctica los programas de los revolucionarios. Suele ser más fácil redactar programas que cumplirlos.

Creo, como Muñiz Lavalle, que el régimen liberal democrático por su esencia individualista y su profunda comprensión del sentido humano de la libertad llegará a vencer a los extremismos de moda: fascismo y socialismo (comunismo). La historia, gran maestra de la vida, como ha escrito Bustamante, demuestra, que ninguno de estos extremismos ha podido satisfacer las necesidades económicas de los pueblos. El liberalismo práctico y honrado es, quiérase o no, la religión civil que impone la estructura económica de nuestra época gracias a su dogma de la libre oportunidad.

La Habana, 2 de Junio de 1934.

Se busca una solución al conflicto en las industrias textil y del acero

Michael F. Tighe (a la izquierda) presidente de la Amalgamated Association of Iron and Steel Workers y Thomas F. McMahon, presidente de la Unión de obreros textiles, en los momentos en que abandonaban las oficinas de la NRA, en Washington, después de conferenciar con el General Hugh S. Johnson acerca de los conflictos que existen en dichas industrias

Inglaterra no protestará de la expulsión del periodista Pembroke Stephens de Alemania

El Ministro del Interior, de Alemania, Wilhelm Frick en un discurso pronunciado en Dresde contestó a los cargos que los detractores del Gobierno formulan contra su actuación

LONDRES, junio 4. (WP.)—El gobierno de la Gran Bretaña no hará reclamaciones al de Alemania con motivo de la expulsión del periodista inglés Pembroke Stephens, que ha sido conducido por la policía alemana hasta la frontera de Bélgica.

La expulsión de Stephens obedece a que publicó una serie de artículos en la prensa inglesa acerca de los aeródromos secretos de Alemania, en los que trató también del rearmamento de esa República.

El departamento de Estado inglés entiende que Alemania tiene perfecto derecho a expulsar a todo xtranjero cuya permanencia en el territorio nacional no sea grata.

CONTESTA EL MINISTRO DEL INTERIOR A LOS CRITICOS DEL GOBIERNO

BERLIN, junio 4. (AP)—Por primera vez desde que comenzó la campaña en toda la nación contra los críticos, aguafiestas y descontentos, un miembro del gabinete se ha dedicado a contestar una lista de cargos hechos contra el gobierno. Este nuevo elemento fué presentado recientemente a la campaña por el ministro del Interior Wilhelm Frick, al dirigir un discurso en una reunión celebrada en Dresden.

«Cuando nos acusan de que hemos hipotecado nuestro futuro a fin de crear empleos—declaró el ministro—yo digo que es mejor utilizar el dinero para dar trabajo y pan a los ciudadanos sin empleo que dejarlos abandonados en las calles. Cuando los aguafiestas aseguran que nuestras exportaciones están disminuyendo, podemos responder que ello se debe en gran parte al boycot que se está haciendo a los judíos en el mundo entero.

»Nosotros—continuó—encontraremos la manera de sobreponernos a las pérdidas en las exportaciones y a la reducción de nuestra reserva de intercambio extranjero. Si fuere necesario adoptaremos un sistema de trueque o dejaremos a los genios alemanes que busquen los medios de producir en casa las materias primas que nosotros conseguimos ahora en los países extranjeros.»

El doctor Frick aseguró que el gobierno ha aceptado cualquier crítica constructiva. Admite que las condiciones no son como el gobierno desea Concede que en ciertos casos los puestos han recaído en individuos poco honrados y capaces y que, además, ciertas organizaciones demandan en ocasiones sacrificios demasiado grandes de tiempo y de dinero.

Gratitud de los artistas a von Hitler

Goebbels fué invitado a dar conferencias en Varsovia para explicar la ideología nazista

MUNICH junio 4. (AP.)—El ministro de Propaganda, doctor Goebbels, inauguró hoy la Cámara de Artes Plásticas, pronunciando un discurso en que dijo que los artistas debían estar agradecidos al Canciller Hitler por haber salvado el arte de los estragos del bolchevismo.

Agregó que el modernismo nazi en arte no puede tolerar el arte de la pasada década, que fué «orgasmo, extravagancia y libertinaje».

GOEBBELS DARA CONFERENCIAS EN LA UNIVERSIDAD DE VARSOVIA

VARSOVIA, junio 4. (AP.)— Un comunicado oficial da cuenta de que el ministro de Propaganda de Alemania, doctor Goebbels, ha aceptado la invitación que se le hizo para que dé varias conferencias en la Universidad de Varsovia, acerca de la ideología y fines del nazismo.

La primera de las conferencias se ha anunciado para el 16 de este mes.

Los observadores opinan que durante su estancia en esta capital, Goebbels conferenciará con los funcionarios del Gobierno.

UN JOVEN ACADEMICO DE ITALIA HA DESCUBIERTO UN NUEVO ELEMENTO QUIMICO

ROMA, junio 4.—(AP). El senador Mario Corsino, en un discurso pronunciado hoy en la Academia de Ciencias de Italia anunció que Enrico Fermi, miembro de la Academia, ha descubierto un nuevo elemento, conocido con el nombre de «número 93» que es el más duro que se conoce por el hombre.

Agregó que Fermi obtuvo ese elemento mediante el bombardeo de núcleos de uranio con neutrones.

«El uranio, después de absorber el neutron, se convierte rápidamente, mediante la emisión de electrones, en un elemento que debe colocarse en el lugar inmediatamente más alto de la serie, o sea el número 93. Sus propiedades radioactivas y químicas son similares a las del manganeso».

Añadió que el material viejo puede restaurarse con el «número 93» que es una manifestación de juventud comunicativa por la colisión nuclear a la materia estabilizada.

El descubridor es uno de los miembros más jóvenes de la Academia, pues solo cuenta 32 años de edad. Hace cuatro años que ingresó en la docta corporación, ha publicado varias obras de física y ha desempeñado cátedras en las universidades de Florencia y Roma.

SEIS MIL SOLDADOS Y MARINOS EN LOS FUNERALES DE TOGO

TOKIO, Japón, junio 4. (AP.)—Los buques de guerra de todas las naciones, que se encuentran fondeados en esta bahía, hicieron hoy saludos con sus cañones mientras se celebraban los funerales del almirante Togo, en los cuales participaron más de 6,000 soldados y marineros.

En Alemania se celebró ayer el décimo octavo aniversario de la batalla de Jutlandia

«La potencia naval—dijo el Contraalmirante Von Luetzow—no debe considerarse ya como la satisfacción de un deseo romántico de una pequeña parte, sino como necesidad vital»

BERLIN, junio 4. (FP.).—Aunque la verdadera significación de la Batalla de Jutlandia, llamada de Skagerrat en Alemania, es todavía objeto de debate por parte de los expertos navales, Alemania la ha celebrado como decimoctavo aniversario de la «victoria».

Cualquier duda acerca de la naturaleza completamente victoriosa del único encuentro de la Flota alemana de alta mar con la Home Fleet inglesa se ha desvanecido desde la ocupación del poder por los socialnacionalistas de Hitler.

El contralmirante Von Luetzow fué el orador principal en las ceremonias oficiales celebradas en la Plaza Skagerrat de Berlín.

«La potencia naval no debe considerarse ya como la satisfacción de un deseo romántico de una pequeña parte de la nación, sino como una necesidad vital por parte de todo el pueblo alemán», dijo el contralmirante, añadiendo:

«El mar es la puerta más importante para el mundo y tal puerta no debe cerrársenos jamás. Nosotros necesitamos espacio para que respire nuestro comercio. No podemos vivir a menos de que estemos en condiciones de llevar los productos de nuestras empresas a otros países en nuestros porpios buques, protegidos por nuestras unidades de combate, a fin de obtener la materia prima que es esencial a nuestras industrias.»

No se ha podido saber claramente si el discurso del contralmirante Von Luetzow significa que ha pedido la devolución de las colonias. En todo caso parece convencido de que Alemania no goza actualmente de la libertad de los mares.

Al terminar su discurso invitó a la nación «a asegurar el mar así como la libertad que necesita Alemania.»

El periódico «Boersen Zeitung» publicó un poema en honor del día titulado «Der Tag» en el cual Skagerrat se celebra como el esperado día en que los ingleses perdieron su prestigio.

En toda Alemania se conmemoró el aniversario de la Batalla de Jutlandi.. con más fervor que nunca.

La decisión todavía no se ha hecho en relación con esa batalla pero los ingleses sostienen que aunque perdieron más buques y hombres quedaron en posesión del mar durante el resto de la guerra, factor vital en su determinación.

MADAME CURIE SE HALLA CON UN ATAQUE GRIPAL

PARIS, junio 4. (AP.)—Madame Curie, famosa descubridora junto con su fallecido esposo, del radium, se encuentra atacada de grippe.

Los médicos que asisten a la famosa científica dicen que el estado de Mme. Curie no ofrece gravedad.

Francia e Italia se niegan a realizar gestiones para el reingreso alemán al Desarme

Cree Alemania que su separación de la Conferencia y su firme intención de no regresar a ella hasta que se halle una solución entre los principales países, fué muy oportuna

GINEBRA, junio 4. (WP.)—Después de cuatro horas de debate, la conferencia del Desarme, se encuentra esta noche en el mismo punto que al principio, habiendo abandonado sus esfuerzos hasta mañana; pero parece que los delegados están ahora más lejos aún de llegar a un acuerdo. Francia e Italia han rehusado definitivamente formar parte de la comisión que se propuso para tratar de resolver la ardua cuestión del retorno de Alemania a la Liga. Puede decirse que el futuro de la conferencia no ha estado nunca tan oscuro como ahora.

No fué recibida favorablemente la proposición de Litvinoff. Resumía las dificultades que confronta la conferencia y sugería que las mismas se resolvieran dejando la cuestión del desarme para estudiar los planes acerca de los pactos de ayuda mutua y la definición del agresor, declarándose, entre tanto la conferencia un cuerpo permanente de paz, reduciendo y limitando los armamentos, creando nuevas garantías de seguridad, adoptando medidas preventivas contra la guerra y consultando sobre las violaciones de los tratados.

Henderson indicó que la proposición requería del voto unánime, el cual no podía conseguirse, siendo la verdadera dificultad la ausencia de Alemania de la Liga. Por lo tanto, parece mejor presentar una resolución para que se nombre una comisión que dé los pasos encaminados a asegurarse la cooperación de todas las naciones y completar el acuerdo.

Barthou recordó que catorce naciones habían pedido que la cuestión de la seguridad debería ser el factor dominante en los trabajos de la conferencia y que, por tanto, era posible transformar las negociaciones en conversaciones bilaterales, preguntando cuándo podría ser la misión que Henderson proyectaba para el regreso de Alemania a la Liga.

Davis se interpuso, complicando todavía más el debate, diciendo que, aunque catorce naciones estaban interesadas en la seguridad, había más de catorce que estaban mayormente interesados en la cuestión del desarme. Lord Eden apoyó a Henderson, diciendo que la presencia de Alemania era indispensable, tanto para la seguridad como para el desarme.

SE CONDENA LA ACTITUD FRANCESA EN ALEMANIA

BERLIN, junio 4. (FP.)—El periódico se mi oficial «Diplomatische Korrespondenz» publica un largo artículo que representa la contestación de Alemania al discurso pronunciado por el ministro de Estado francés M. Louis Barthou, en Ginebra hace días.

El artículo comienza diciendo que el discurso de Barthou no ha encontrado una acogida simpática en ninguna parte, por la razón de que no ha servido para hacer avanzar lo más mínimo la solución del problema del desa me, por tratarse de una pieza oratoria completamente negativa y por que carece de la consideración práctica de lo que sucede actualmente.

Debía esperarse, continúa diciendo el artículo, que después de la insistencia en que se transfirieran las discusiones del desarme a Ginebra, Francia presentaría una proposición definitiva y positiva. No lo ha hecho, sin embargo, añade, y en vez de un acuerdo, que es lo que se persigue, se han ahondado las diferencias.

Por lo tanto, dice el artículo, «la separación de Alemania de la conferencia y su firme intención de no regresar a ella hasta que no se presente una solución clara y satisfactoria entre las potencias principales, ha sido oportuna como han venido a demostrar nuevamente los hechos».

Al terminar el artículo pregunta: «Desea Francia una convención que regule los armamentos o desea una competencia de armamentos sin límites por parte de todos contra todos? Esta es la pregunta que Francia debe contestar en Ginebra».

La deducción es clara. Si Francia contesta en sentido negativo y de esta manera se opone a una convención de armamentos que legalizaría el desarme alemán hasta el límite establecido en sus notas, entonces Alemania se considerará en libertad para actuar como mejor le parezca.

Existen rumores en la prensa suiza de que Alemania se propone denunciar las cláusulas militares del Tratado de Versalles para legalizar su libertad de acción. Esos rumores han sido desmentidos en los centros oficiales, donde se dice que hasta ahora Alemania se ha limitado a esperar serenamente el resultado de las gestiones de las potencias. Para nadie es un secreto que si actualmente se registrara una competencia en armamentos, Alemania está dispuesta a participar en ella.

La serenidad oficial, sin embargo, no puede ocultar la gran preocupación del pueblo alemán. La amenaza de la guerra es el tópico de las conversaciones y el discurso de M. Barthou se califica de «discurso bélico de horrible significación».

El administrador de la NRA accede a rebajar el salario en la industria del carbón

Los congresistas de quince Estados han sido convocados por Roosevelt a una conferencia, que se efectuará hoy con el objeto de organizar auxilios en favor del campesino

WASHINGTON, Junio 4. (AP.)—El administrador ordenó hoy que la reducción de los salarios, de acuerdo con el código del carbón en Missouri, Kansas, Arkansas, Oklahoma, se ponga en vigor a partir del día 11 del actual. Mientras tano la administración está tratando de conjurar la huelga de acero, respecto de la cual el gobernador de Pensylvania dijo a Roosevelt que las compañías se están armando.

Joseph P. Ryan, Presidente de la Asociación Internacional de Estibadores opinó hoy que la huelga de la costa del Pacífico se arreglará dentro de una semana.

En Toledo se han reanudado las guardias cuando los obreros agremiados acusaron a la Compañía Autolite de violar su convenio.

La Wilson Packing Co. ha ordenado a los huelguistas de Oklahoma que regresen a su trabajo mañana, o de lo contrario perderán el mismo, asegurándoles que es imposible concederles más altos salarios, como consideran los líders de la Amalgamated de toda la nación. Los carniceros han simpatizado con la huelga.

ESTADOS UNIDOS ORGANIZAN AUXILIOS AL CAMPESINO

NUEVA YORK, junio 4. (AP.)—El Presidente Roosevelt ha convocado a los congresistas de quince estados para una conferencia que se celebrará mañana a fin de tratar de los auxilios que deben organizarse en favor del campo americano como resultado del informe de la administración rural en que se afirma que existe la amenaza del hambre a menos de que caigan algunas lluvias.

Mientras tanto la Cámara aprobó el proyecto de los 1,178 millones, germen de un programa de auxilios potencias de 6,000 millones.

Se han registrado algunos aguaceros en Minnesota, North y South Dakota y Montana y aunque en distancias muy separadas en Iowa, Illinois, Nebraska y Kansas.

Los economistas aseguran que el alza que han tenido los precios de los productos del campo ha quedado anulado con los daños que reciben los campesinos y que se calculan en unos 200 millones de dólares.

Hopkins considera necesario el empleo de 475 millones de dólares para auxiliar a la ganadería.

Parece que los toros no se resignan a desempeñar el papel de los caballos

Un torete Brahma de México saltó por el aire y su jinete Bill Davis cayó rodando por tierra durante una fiesta celebrada en Pasadena California. La cámara recogió ese interesante momento del rodeo

La victoria electoral que ha sido ganada por los fascistas, preocupa al Gobierno Polaco

El exterminio de los judíos, que parece ser objetivo del Fascismo, no curará los males económicos, según la Gaceta, y la guerra civil con dichos elementos arruinaría al país

VARSOVIA, junio 4.— (FP). Haciendo comentarios acerca de la derrota del gobierno en Lodz, una de las pocas ciudades tomadas por la oposición Nacionalista en las recientes elecciones municipales celebradas en 341 ciudades y pueblos, el periódico oficial «Gazeta Polskas» asegura que los Nacionalistas deben su éxito al anti-semitismo, lo cual es ahora el punto principal de su credo político.

Los grandes grupos de desempleados en los extensos centros industriales han hecho notar su desagrado por el voto «racial» al igual que ellos votaron por los socialistas hace varios años, dice la «Gaceta Polska», agregando que urge contrarrestar la campaña anti-judía.

El exterminio de los judíos, manifiesta, no curará los males económicos. La guerra civil entre una mayoría que es varios millones de veces más fuerte que la minoría judía que ha estado viviendo en Polonia durante siglos, arruinaría el país, asegura el periódico. Añade que espera que Polonia sobrevivirá a los ataques contra los judíos al igual que lo ha hecho con otros credos políticos estúpidos y peligrosos».

La «Gazeta Polska» indirectamente admite que el gobierno ha cometido un desatino al tolerar el nuevo partido Nacional Radical (los Nazis Polacos) con la esperanza de que ese cuerpo, formado por hombres jóvenes dividiera el viejo partido nacionalista, debilitando de esa manera al enemigo más peligroso del Mariscal Pilsudski.

Los nacionales Radicales debilitaron el partido nacionalista aquí y allá tal vez pero ellos mismos se disiparon como fuegos fátuos. Obtuvieron inesperadamente tan grande apoyo que amenazaron al partido del gobierno.

El aviso de la «Gazeta Polska», por lo tanto, se espera que irá seguido por severas medidas contra los Camisas Grises, o Nacionales Radicales, quienes son responsables de los brote anti-judíos en toda Polonia. Recientemente fundaron un periódico diario, el «Stafeta» el cual publica cada mañana propaganda en extremo anti-semítica. Es cierto que el periódico es confiscado casi diariamente, pero lo venden inteligentemente los estudiantes y muchachas que visten sayas gris claro decoradas con una pequeña espada bordada en lugar de la swastica nazi alemana.

La primera aparición en público de los camisas grises la hicieron hace poco en la Catedral de Lodz, durante la misa. Esto acasionó una agitación en la iglesia, pero los camisas grises se negaron a obedecer el ruego del obispo de que abandonaran la iglesia, y hubo que llamar a la policía para que las sacara de allí. Después marcharon por toda la ciudad atacando a los judíos y maltratando a las mujeres y a los niños.

Accidentes similares ocurrieron en Wilno, Pozuan y Cieszyn, culminando en una batalla en las calles de Varsovia entre los camisas grises de un lado y los judíos y socialistas del otro.

El periódico Socialista Robotnik hizo un llamamiento a los obreros de que se organicen para luchas contra el movimiento nazi polaco, mientras esté en sus comienzos, de manera qué los socialistas polacos rijan los destinos de los socialistas polacos. El diputado Judío visitó al Ministro del Interior Bronlsław Pieracki, quien le prometió castigar a los atacantes y proteger a los judíos.

Japón seguirá su política en la Manchuria

Seis soldados rusos entraron en un pueblo del Manchukuo y ordenaron q. fuese evacuado

CHICAGO, junio 4. (WP.)—El Príncipe Konoye, estadista japonés, se dirige a Washington con el fin de celebrar una conferencia con los altos funcionarios del departamento de Estado.

Declaró hoy a los periodistas que el Japón no se apartará un ápice de la política que se ha trazado en relación con la Manchuria a pesar de la opinión de las demás naciones.

SEIS SOLDADOS RUSOS PENETRAN EN EL MANCHUKUO

HARBIN, Manchuria, junio 4 WP. Seis soldados bolshevikis, según se anunció hoy, han cruzado la frontera del Manchukuo y ordenaron a los habitantes del pueblecillo de Tu-tai-shien que lo abandonaron, amenazándoles con que serían arrojados por la fuerza por las tropas soviéticas.

Las últimas informaciones acerca de este incidente indican que los soldados cruzaron la frontera meridional por la ciudad de Tugnig y de allí se trasladaron a la aldea de Tu-tai-shien.

El Gobierno de la Gran Bretaña notificó a Washington que no puede pagar el plazo de la deuda de guerra que vence el día 15

Inglaterra está dispuesta a discutir un nuevo arreglo cuando Roosevelt lo desee

WASHINGTON, junio 4. (AP.)—Inglaterra ha informado al departamento de Estado que es necesario diferir el pago del total de pesos 261,791.011,68 por las deudas de guerra que vencen el día 15 del actual, explicando «que no puede asumir la responsabilidad de adoptar una medida que reviva el sistema de pagos de deuda de guerra entre gobiernos», asegurando que esto traería de nuevo la situación anterior a la crisis, contribuyendo a la misma. El Ministro de Finlandia ha informado que ésta pagará el total de pesos 166.538.

La nota dice que los ingleses estaban en la alternativa de pagar el total, o de suspender los pagos por parte, «pendiente de la revisión final del convenio, lo cual han demorado las circunstancias más allá del control de los dos gobierns».

Recalca que no hay intención de repudiar la deuda, sino que Inglaterra está dispuesta a discutir un nuevo arreglo cuando Roosevelt así lo desee.

Inglaterra ha suspendido sus cobros hasta que se efectúe la revisión general de las deudas entre gobiernos en beneficio del resurgimiento del mundo. Dijo que el pueblo británico «durante quince años ha estado pagando una escala de impuestos para la cual es difícil encontrar paralelo en ninguna otra parte, lo cual ha hecho posible que el gobierno haya podido aliviar el desempleo y hacer concesiones en los salarios y hubiera sido un acto brusco de injusticia social negar al pueblo esta ayuda, a fin de pagar las deudas de guerra a los Estados Unidos, mientras se suspenden los pagos que se deben a Inglaterra». El Departamento de Estado no ha sido informado de la actitud de los otros deudores.

HERRIOT ES ACUSADO DE FASCISTA POR SUS ENEMIGOS POLITICOS

ROUBAIX, Francia, junio 4. (AP). En una reunión en que estaba pronunciando un discurso Phillippe Herriot, uno de los jefes del primer gobierno radical socialista, se produjo un choque, en el cual, a pesar de estar presentes 1.500 policías resultaron lesionadas veinte personas. Los atacantes acusaron a Henrriot de fascista.

Un joven mató a su madre y a su hermano en un rapto de locura

LOS ANGELES, junio 4.—(W) Louis Payne, de 21 años de edad que se ha entregado a las autoridades confesó hoy a la policía que dió muerte a su madre y a un hermano, alegando que realizó el doble crimen en un rapto de locura.

Antonio Carrasco, del rancho Hand en Texas, ha confesado que dió muerte a Smith en una riña.

EL GOBIERNO DEL URUGUAY TRATA DE CONCERTAR UN TRATADO CON INGLATERRA

LONDRES, junio 4. (AP.)—El presidente de la Junta de Comercio, Lord Rinciman recibió hoy a una comisión uruguaya que ha venido a Londres con el objeto de iniciar conversaciones con las autoridades inglesas para la concertación de un tratado comercial.

CONFISCADA UNA HIPOTECA DEL JEFE ALEMAN WELS

BERLIN, junio 4. (AP.)—La policía secreta se ha incautado de una hipoteca por la suma de 6.240 marcos que poseía Otto Wels, ex-jefe del partido social-democrático, basándose en que el estado puede confiscar los bienes de los enemigos de Alemania.

LAS POTENCIAS TRATAN DE IR A LA REVISION DEL TRATADO DE ALGECIRAS

MADRID, junio 4.—(AP).—En los círculos oficiales se dice que el Residente General francés M. Ponsot, tratará con el gobierno de un frente comercial francés contra el dumping japonés en Marruecos.

Ponsot anunció que se proyecta la celebración de una conferencia entre Inglaterra, Francia y España para la revisión del tratado de Algéciras, que rige los protectorados de Marruecos, añadiendo que el asunto de la frontera de Ifni está completamente arreglado.

Una comisión española saldrá mañana para Rabat donde se reunirá con la comisión francesa, siguiendo viaje a Ifni.

VIDA MUNDIAL

(Por TIBURCIO CASTAÑEDA)

LOS ESTADOS UNIDOS Y LA RUSIA SOVIET FRENTE A LA CONFERENCIA DEL DESARME EN LA LIGA DE NACIONES DE GINEBRA.

El día 29 de Mayo último pronunciaron en Ginebra, Norman Davis nombre de los Estados Unidos y Maxim Litvinoff del Soviet, dos discursos interesantes sobre el Desarme.

Norman Davis, como Embajador sin título de los Estados Unidos, otro representando a su Presidente, habló primero y produjo gran impresión diciendo lo que se cree en Washington respecto de Alemania y sus armas, a saber, que en Berlín se impongan los alemanes al desarme en vez de tratar de armarse lo más posible y reafirmando así el Mensaje del Presidente Roosevelt de Mayo último, y anunciando un cambio radical de los Estados Unidos sobre el internacionalismo.

Los Delegados que estaban acostumbrados a oir a su colega Norman Davis tildando como inconstitucional toda acción contra los armamentos excepto su publicidad, sino que oyeron ese día su declaración de que no sólo debía tratarse de la creación de las máquinas de guerra, que existían, sino de los resultados que se produjesen, rechazando o aceptándolos según los casos, sorprendieron éstos a los Delegados presentes, asombrando al Representante del Soviet, Litvinoff.

La mayor sorpresa se produjo cuando Litvinoff después de manifestar la garantía de paz por tratados y pactos, como Francia había propuesta en esta Liga de Naciones de Ginebra, pero no por medio de alianzas militares, propuso formalmente que esa Conferencia fuese transformada en una asamblea permanente que fuese Conferencia para evitar las Guerras, y regida por la Liga de Naciones.

La Conferencia Permanente, según explicó Litvinoff, debía ocuparse de aceptar medidas que afirmasen la seguridad de la paz que fuese moral económica, financiera.

Estas manifestaciones de Litvinoff tendían a facilitar la entrada del Soviet en la Liga de Naciones, según el mismo dijo, comprendiendo su falta actual. Añadió Litvinoff que esa Conferencia permanente se consideraba como un paso para la entrada del Soviet de Rusia en la Liga de Naciones, lo cual era, en su opinión, cosa muy distinta.

Algunos de los Delegados a esa Conferencia del Desarme creyeron que los discursos, más o menos largos sobre el Desarme que pronunciaron Litvinoff, eran como un anuncio diplomático de la Candidatura de Rusia a la Liga de Naciones.

En Moscow se dijo en el día 29 de Mayo último, que el motivo por el que el Soviet ha cambiado su actitud respecto de la Liga de Naciones, haciéndola cordial, es que se ha convencido de que no es ya la Liga de Naciones una enemiga del Soviet.

Además ya no son miembros de la Liga de Naciones ni Alemania, ni Japón, que de paso sea dicho, son dos decididos enemigos de Rusia.

Hoy tiene el Soviet de Rusia 160 millones de habitantes y ese día 29 de Mayo ha declarado que lo primero a que aspira es al desarme, y luego a la paz, siendo el previo paso la entrada en la Liga de las Naciones.

De modo que, por ahora, Rusia desea primero su seguridad y el desarme después, transformando así su posición en la Conferencia del Desarme, equivaliendo ello, según dicen los Rusos de hoy, a una situación favor de la paz; y Litvinoff se ha apresurado a decirlo así, en su carácter de Comisario del Soviet, en el discurso del 29 de Mayo en la Liga de Naciones de Ginebra, en la Conferencia del Desarme.

Habló Litvinoff de un pacto propuesto recido al bien conocido de Briand-Kellogg en el cual se establecerían escalas graduadas, contra los agresores que recibirían el castigo que se fijase.

De suerte que, como se ve por lo expuesto, a pesar del fracaso, iba a decir de los fracasos de las Conferencias sobre el desarme, todavía las Naciones que más crueles han mostrado en las luchas, como el Soviet Ruso contra el Imperio, desean no más luchas y muertes, acogiéndose al lábado de la Liga de Naciones en la salvación de vidas humanas.

El embargo de armamentos no será efectivo

Así lo cree el Secretario de Estado inglés, a menos de que el acuerdo sea universal

LONDRES, junio 4 (WP.)—A menos de que se declare el embargo de armamentos contra Bolivia y Paraguay por todas las naciones del mundo, las exportaciones continuarán efectuándose como de costumbre, según la opinión que expuso hoy en la Cámara de los Comunes el secretario de Estado británico Sir John Simon.

Frederick Saymour Cocks, de la minoría laborista, había preguntado al Gobierno si estaba dispuesto a seguir el ejemplo dado por el Presidente Roosevelt decretando el embargo de las armas y municiones destinadas a los dos países suramericanos.

Sir John limitó la respuesta a recordar los esfuerzos realizados por el capitán Anthony Eden en Ginebra para lograr un embargo general, añadiendo que hasta tanto se tomara una decisión por la Liga, la Gran Bretaña había suspendido las licencias para la expotación de armas.

Frederick Alexander MacQuisten, conservador, preguntó a continuación: «¿No puede hacerse algo para persaudir a los Estados Unidos de la conveniencia de que impida la venta de armas a sus propios bandidos?»

Otro diputado preguntó al Secretario de Estado si el decreto de Roosevelt prohibe la venta de armas a países que puedan vendérselas más tarde a los beligerantes.

M.E.C.D. 2016

SUPLEMENTO DIARIO EN ROTOGRABADO; DE ACTUALIDAD MUNDIAL

DIARIO DE LA MARINA

HABANA, MARTES, 5 DE JUNIO DE 1934

PARA ASUNTOS RELACIONADOS CON EL DEPARTAMENTO GRAFICO llamar al Teléfono M-3775

VISITA DE LA ESCUADRA AMERICANA A CUBA

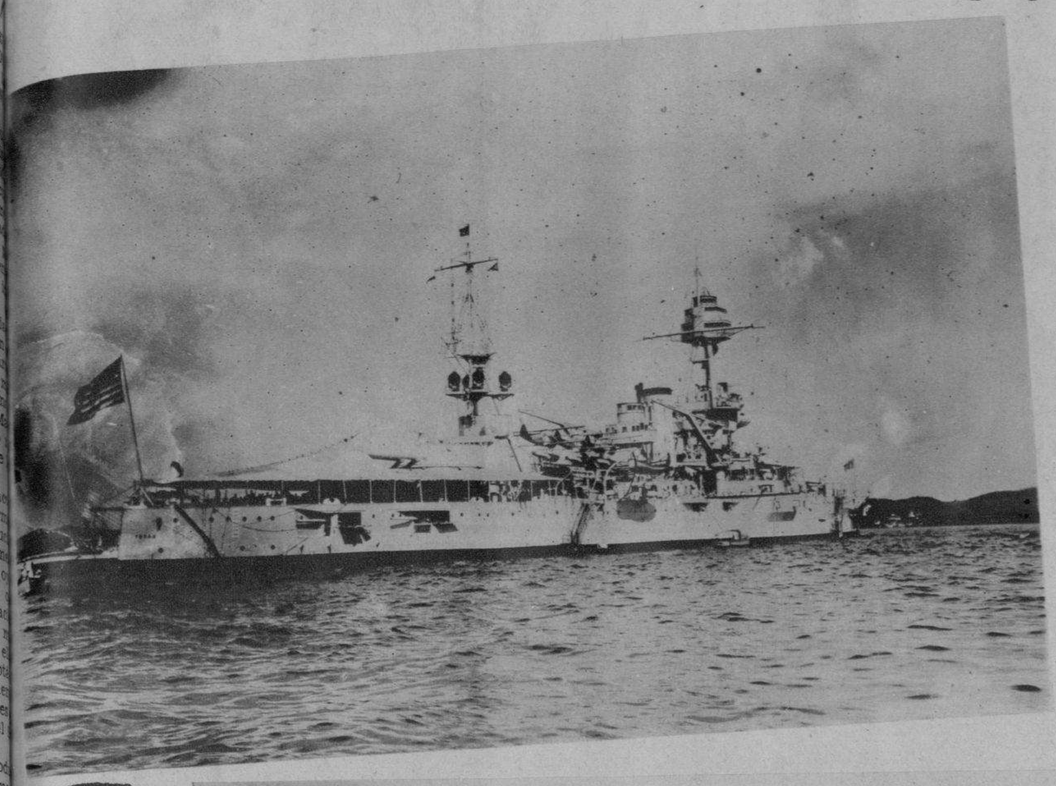

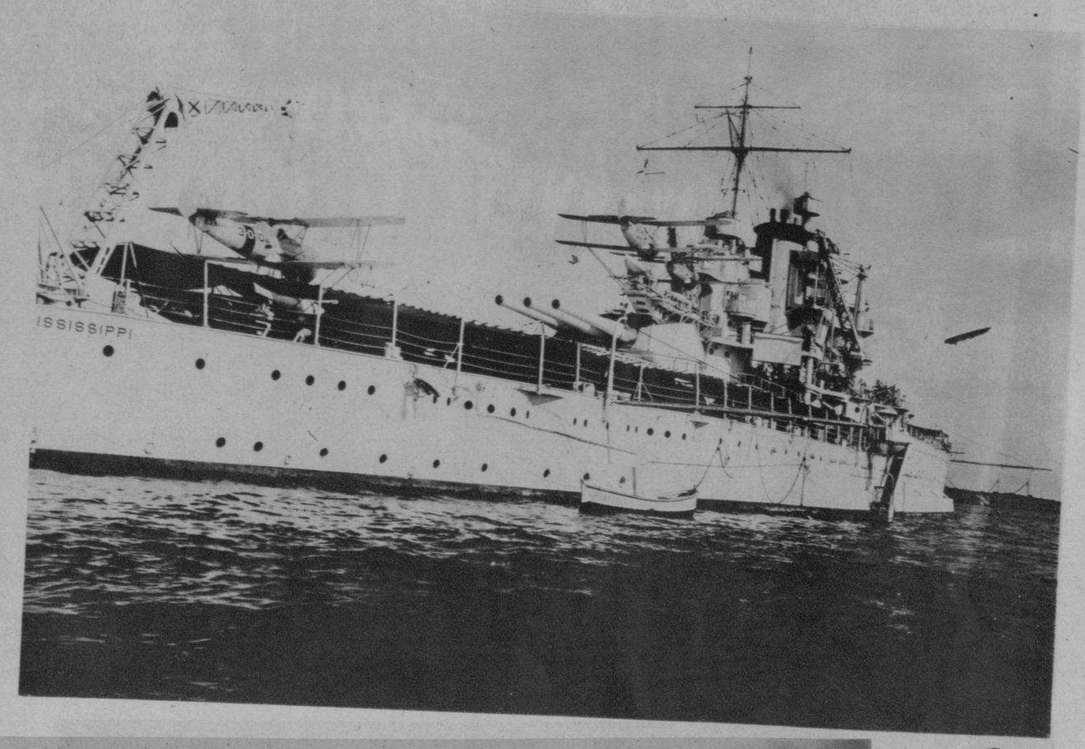

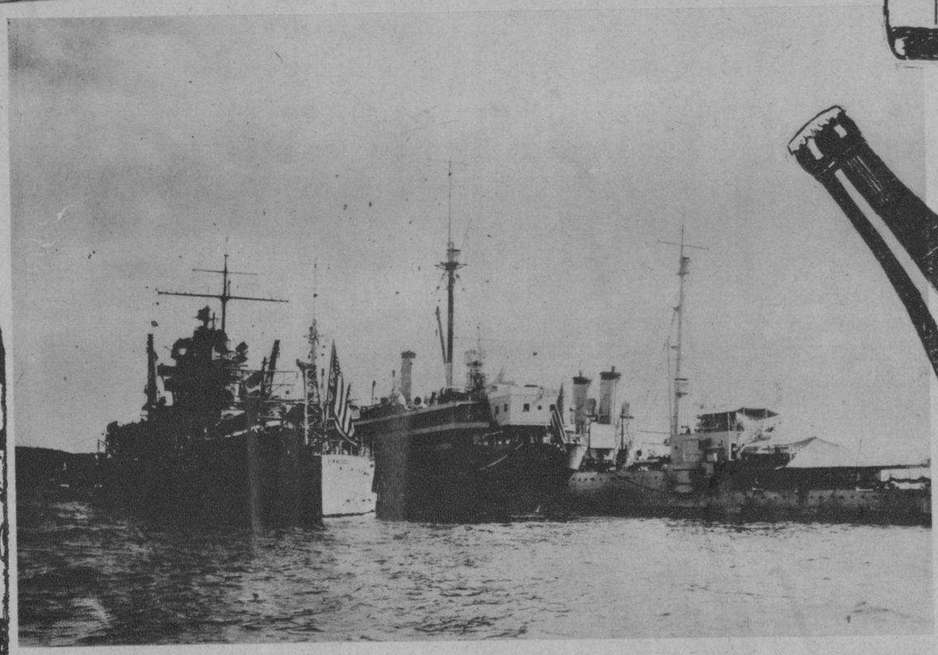

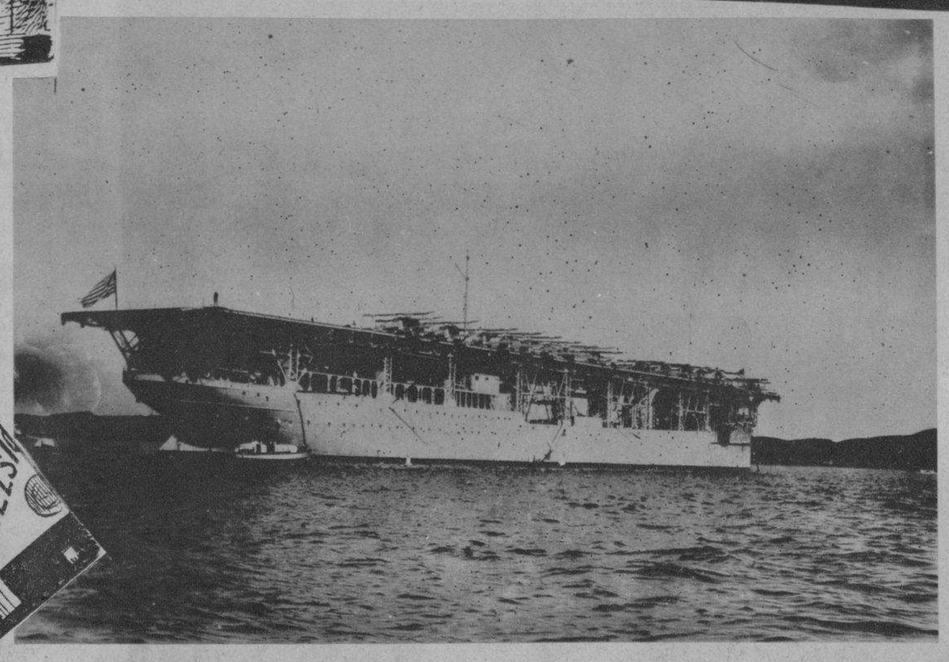

MARINOS AMERICANOS REFRESCANDO CON CERVEZA CRISTAL

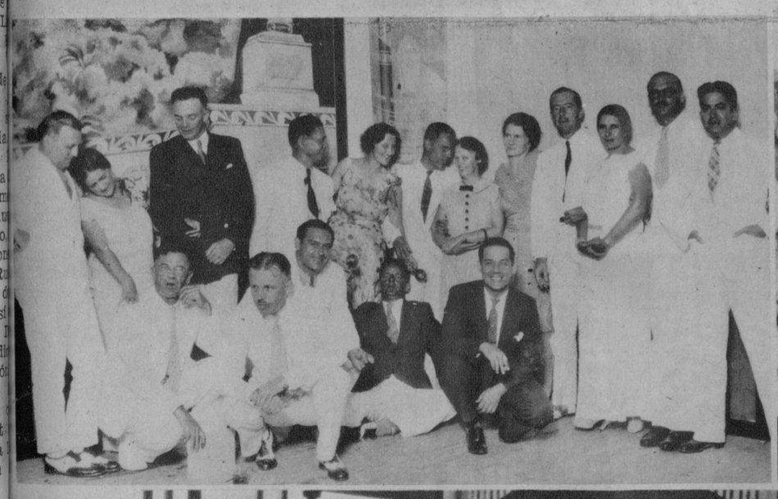

VISTA GENERAL DE LA CERVECERIA TROPICAL

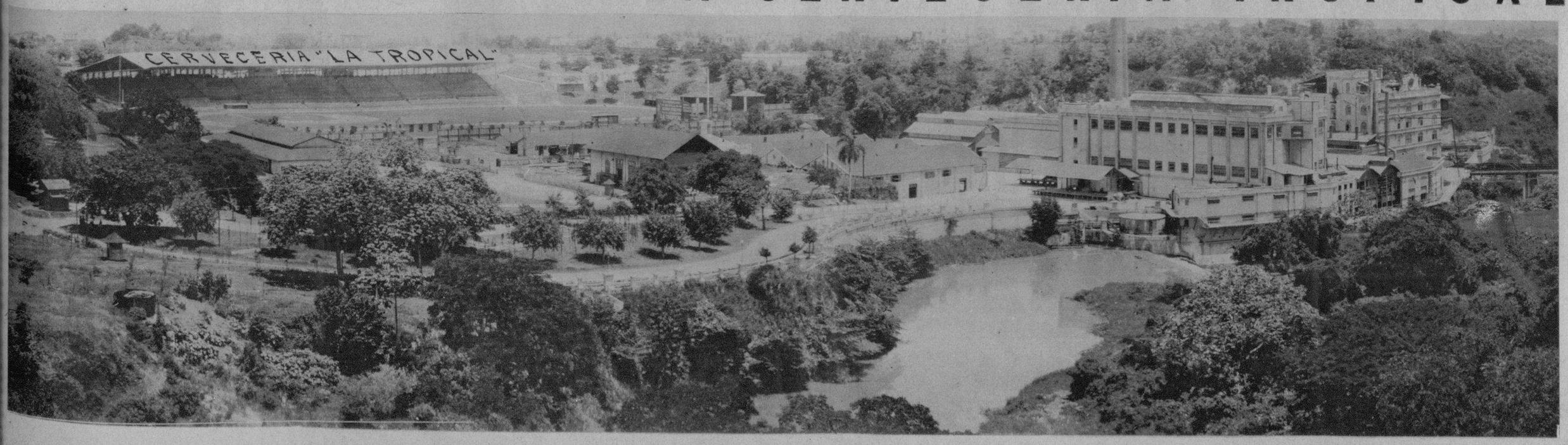

M.E.C.D. 2016

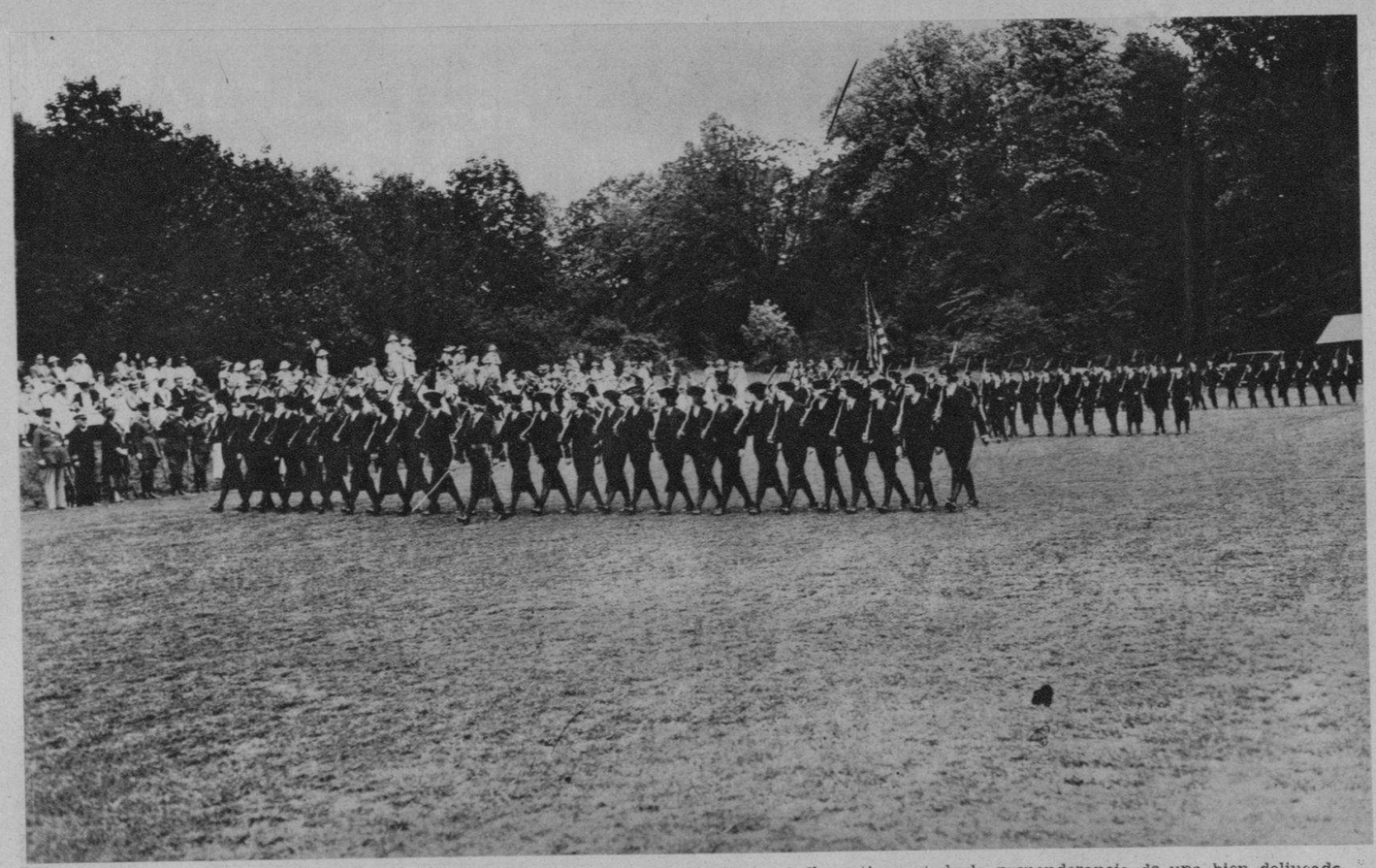

PARADA MILITAR que todos los años se verifica en la escuela militar femenina en Rydal, P., reviste entre los moradores de esa localidad inusitado interés, ya que la referida academia "Aconte" goza de poseer en su seno un verdadero escuadrón de muchachas, que, a más de su feminidad y belleza, tienen toda la preponderancia de una bien delineada disciplina e impecable marcialidad. Connotados militares y autoridades llegados de distintos lugares de la Unión, sancionan con su presencia el brillate acto (Foto Wide World)

FRENTE AL PANORAMA MAGNIFICO de la ciudad del Hudson, donde se alinean en brillante simetría los más destacados rasca-cielos, cruza el acorazado "New York" de la marina de guerra norteamericana, que, al igual que otras unidades bélicas, permanecerá en el puerto de la gran ciudad norteña hasta el 17 del presente mes, con motivo del desfile naval que se verificó por aquellas costas (Foto Wide World)

EN LA OFICINA PRINCIPAL de Comunicaciones de Washington hizo explosión recientemente una bomba de dinamita que se presume iba dirigida a una ciudad de los Balcanes. La máquina infernal, que llegó a ese departamento envuelta en periódicos, causó graves heridas al Jefe de correspondencia desechada, nombrado Myrton L. Genung, mientras éste se disponía a inspeccionar el paquete sospechoso. En la foto puede apreciarse el tamaño y el lugar de la explosión que indica un empleado de Correos de esa localidad (Foto W. W.)

ACUSADO DE ESPIA, el cabo de la armada de los Estados Unidos, Ralph Orman, se le imputaron graves cargos con motivo de probársele durante el proceso de haber tratado de vender planos de la zona militar del Canal de Panamá. Fué sentenciado a 20 años de forzada labor de acuerdo con las conclusiones provisionales del tribunal que lo juzgó. El Presidente Roosevelt acaba de gestionar su indulto. Helo aquí, al ser recibido a su llegada de la prisión, por su madre y otro familiar (Foto Wide World)

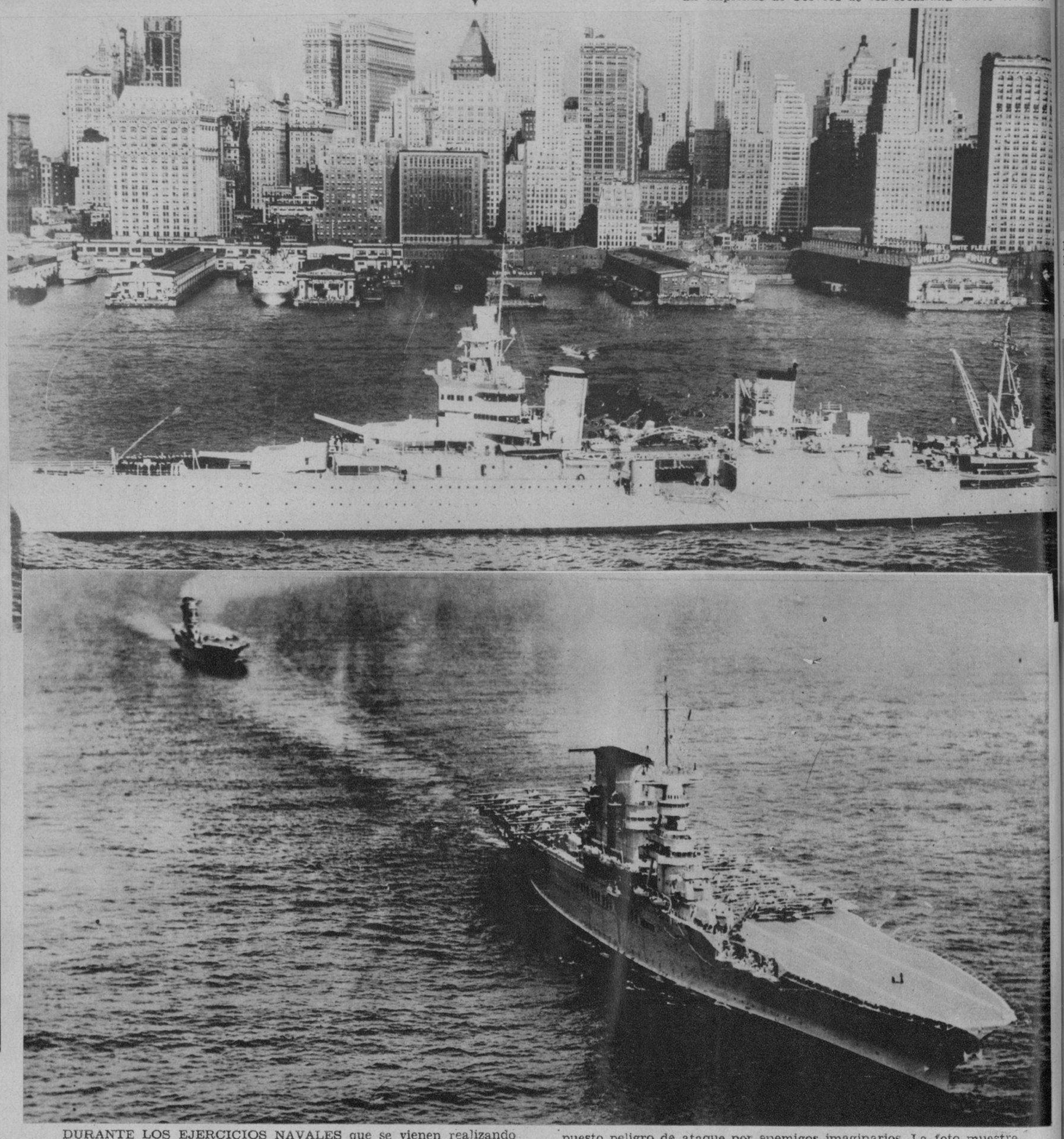

DURANTE LOS EJERCICIOS NAVALES que se vienen realizando por los buques de guerra de la armada norteamericana en las costas del Atlántico, tal vez, uno de los más trascendentales fué el verificado por otras unidades al dar protección al buque-madre contra supuesto peligro de ataque por enemigos imaginarios. La foto muestra al transporte "Saratoga" con su carga de hidroplanos, cruzando bien protegido entre dos cruceros de la misma flota americana (Foto Wide World)

M.E.C.D. 2016

BAJO LOS PAVOROS CAÑONES y la melodía del himno nacional americano, el Presidente Roosevelt contempla el gran desfile naval que tuvo efecto recientemente en aguas de la bahía de New York. En el puente de mando del buque insignia "Indianapolis", puede verse, de izquierda a derecha, a las siguientes autoridades: Claude Swanson, Secretario de Marina, Presidente Franklin D. Roosevelt, Josephus Daniels, ex-Secretario de Marina, y el Almirante de la escuadra americana, William H. Standley, quienes saludan la insignia de la patria (Foto Wide World)

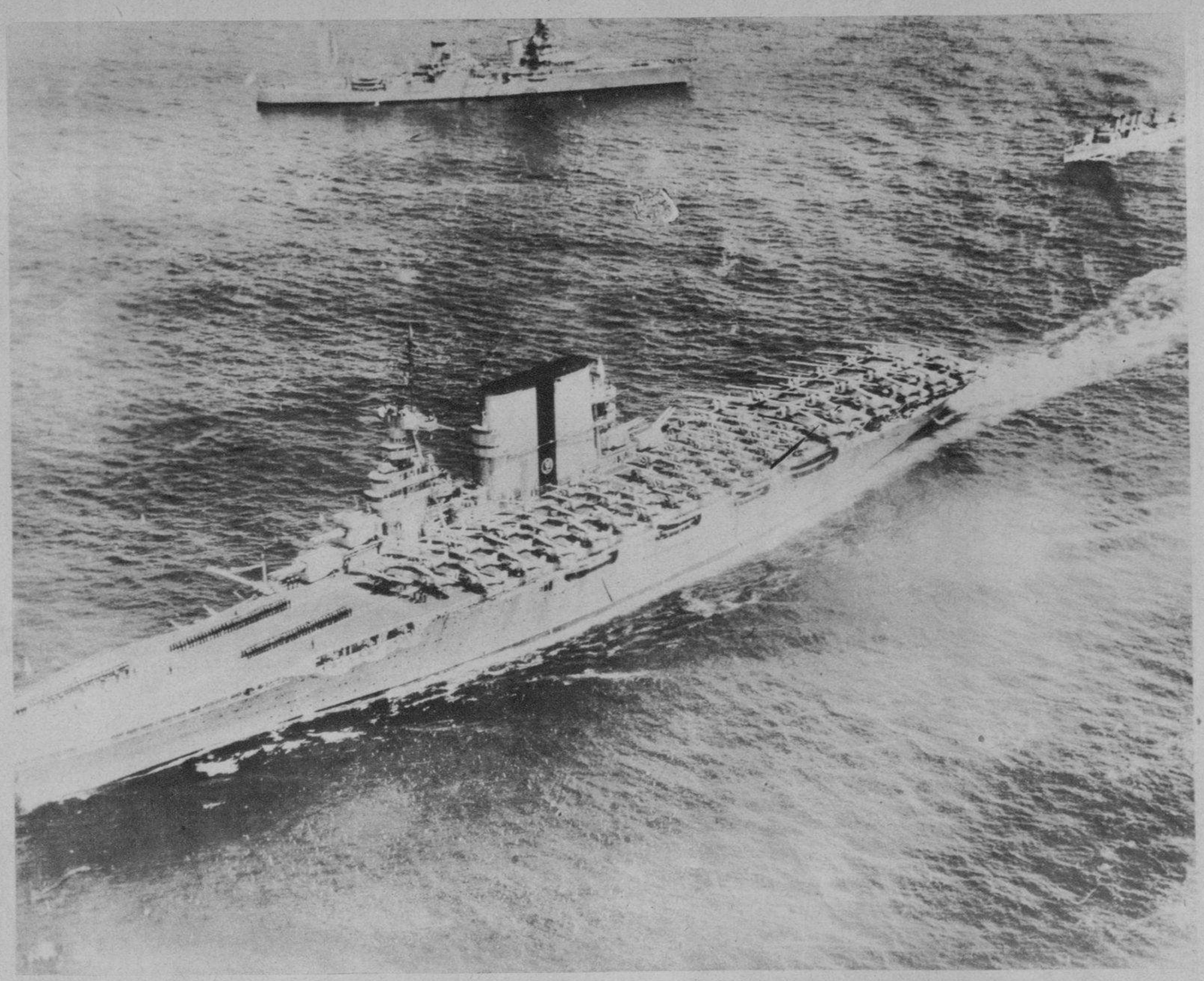

ANTE EL PRESIDENTE ROOSEVELT, que presencia la parada anual que se está llevando a cabo junto al litoral de la gran ciudad niuyorquina, cruza el buque-madre "Saratoga", base acuática que puede conducir, y los lleva en su seno, cerca de cien aeroplanos (Foto Wide World)

EN CORRECTA FORMACION, sobre algunas unidades navales de la armada norteamericana, aparece una escuadrilla de hidroplanos de combate, cruzando sobre el Estado de New Jersey. Esta simulación bélica, es parte de las maniobras que se llevan a cabo sobre el Atlántico (Foto W. World)

UNA DE LAS CHIMENEAS MASTODONTICAS del hermoso crucero de la marina de guerra americana, "Indianapolis", muestra su irremediable docilidad a los férreos puños de algunos marineros que tratan de hacerla brillar por todos los medios posibles. Esta febril actividad es motivada por la llegada a su bordo del Presidente Franklin Roosevelt, quien, desde el puente de mando de la referida nave, se propone contemplar el gran desfile naval que tendrá lugar en aguas jurisdiccionales de New York (Foto W. W.)

M.E.C.D. 2016

MUSELINA INGLESA "PETRONIO" Selecto entre lo selecto Pídala a su SASTRE

Sobrinos de Nazábal Importadores de Paños

MURALLA 70

BERTHA VALEA, la hermosa hermana de Carlotica, que va a debutar en el "junior" jugando uno de los "forwards" del team (Foto D. M.)

SE INICIAN LAS PRACTICAS PARA LA TEMPORADA DE REMOS.— Momento de ser lanzada al agua la canoa del Havana Yacht Club, donde van a comenzar las prácticas este año los remeros del citado Club (Foto D. M.)

BAJO LA TIBIA CARICIA del sol que riela maravillosamente espejismos sobre las aguas y matiza la fina arena de la playa, un grupo de bañistas se solazan ante el magnífico panorama matinal, bajo la comba protectora de los paraguas propicios a la calcinante acción solar. El puente del Yacht Club que se destaca al fondo, es otra nota de color y sombra a la vez que neutraliza la intensa luz del momento (Foto D. M.)

UNA ESCUADRILLA de aeroplanos que evolucionó sobre el Campamento de Columbia, después de haberse inaugurado el curso de aviación con inusitada brillantez (Foto D. M.)

REINAS DE BELLEZA AMERICANAS, representando distintos Estados de la Unión llegaron ayer por la tarde a nuestra capital por la vía aérea. Confundiéndose con el tráfago anonadante del muelle, pusieron una amable nota de feminidad y donaire en la aridez del muelle pletórico de embalados, maletas, baúles y otros artefactos de viajes. Estarán algunos días en Cuba, para dirigirse después a las doradas playas de California, donde se celebrará el concurso anual para elegir la "Miss"... que será reina por mujer y por belleza (Foto D. M.)

CARLOS M. VALLES, el notable profesor de música que tanto labora por la enseñanza de tan divino arte, ha visto coronados sus esfuerzos con el más lisonjero éxito al poder presentar, por primera vez en Cuba, el orfeón infantil que tan admirado ha sido al interpretar obras de difícil ejecución en la velada del Centro Castellano, en la noche del domingo. Puede apreciarse en la foto el conjunto vocal integrado por más de 80 niños, durante la velada artística (Foto D. M.)

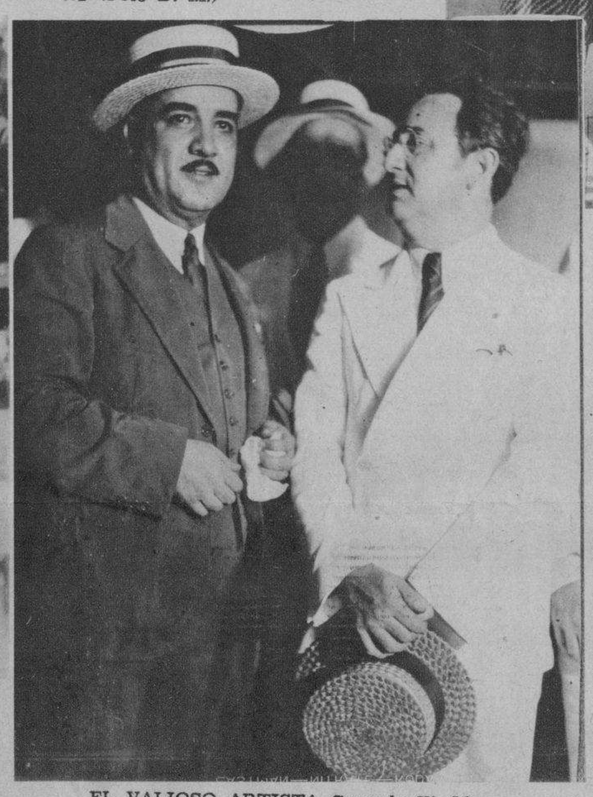

EL VALIOSO ARTISTA Conrado W. Massaguer, en el momento de pisar tierra cubana después de su prolongada ausencia en los Estados Unidos. Aparece en la foto en amena charla con nuestro compañero de redacción, señor Oscar Lombardo (Foto D. M.)

ALGUNOS DIAS DE GRATO ASUETO, pasarán en esta capital, los señores J. J. Kelleher, gerente general de tráfico de la Flota Blanca, y Mr. C. Taylor, auditor general de la misma entidad naviera. Llegan tan distinguidos viajeros llenos de entusiasmo y optimismo y dispuestos a divertirse lo honestamente posible en nuestro clima. En el grupo adjunto aparecen ambos caballeros con sus distinguidas esposas y la hija menor de Mr. Taylor (Foto D. M.)

INGENIERO Jefe de la Provincia de la Habana, Sr. Luis Martínez Sáenz, miembro destacado del Partido Revolucionario Cubano, cuyos patrióticos y elevados conceptos publicados recientemente en DIARIO DE LA MARINA han sido tan favorablemente acogidos por la opinión pública (Foto D. M.)

MOMENTO ANTES DE ABANDONAR la capital habanera el Embajador de España en Cuba, don Luciano López Ferrer, que embarcó hacia los Estados Unidos en viaje de placer, aparece con su distinguida esposa e hija en la acera de la Embajada, recibiendo una comunicación de manos de un ordenanza de la policía (Foto D. M.)

EN LA IGLESIA PARROQUIAL de Jesús del Monte tuvo lugar recientemente la boda de la gentil señorita Josefina Rivera Vega con el señor Angel Vega Junco. Revistió la nupcial ceremonia inusitado esplendor por las simpatías y afectos de que gozan en esta sociedad los distinguidos contrayentes (Foto D. M.)

UN ASPECTO DE LA PROCESION pública del Santísimo Corpus Cristo saliendo del Colegio La Inmaculada en la tarde de ayer. Tan brillante acto religioso se llevó a cabo con verdadero esplendor, a pesar de la inclemencia del tiempo. En la foto puede apreciarse el coro de ángeles al salir de la iglesita de la referida institución cristiana (Foto D. M.)

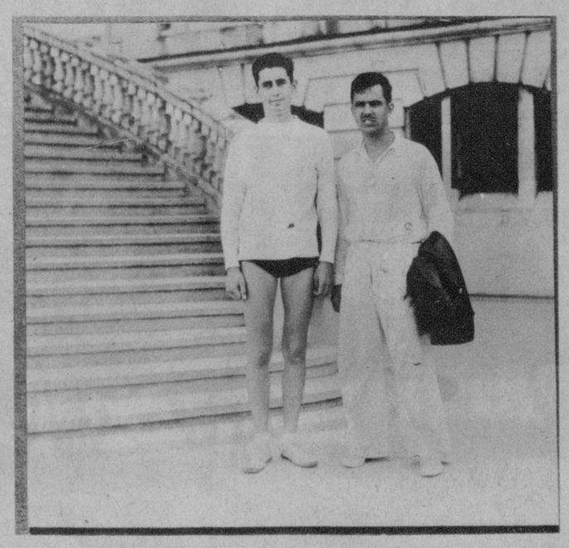

HE AQUI A DOS TRIPULANTES, vencedores del campeonato anual de "Star-class" que fué auspiciado este año por el Havana Yacht Club. Son ellos, los señores Eddie Smith y Charles de Cárdenas, que sonríen victoriosos después de obtenido el triunfo (Foto D. M.)

M.E.C.D. 2016