1A SECCION 1

SERVICIO DE ASSOCIATED PRESS. Esta queda autorizada para usar nuestro servicio y noticias de información.

HILO DIRECTO CON NUEVA YORK

DIARIO DE LA MARINA

El DIARIO DE LA MARINA es el periódico más antiguo de Cuba. Fué fundado en el año mil ochocientos treinta y dos.

SERVICIOS ESPECIALES DE ESPAÑA

1A SECCION 1

AÑO 102.—NUMERO 97. ACOGIDO A LA FRANQUICIA POSTAL LA HABANA, LUNES, 30 DE ABRIL DE 1934.—SANTA CATALINA DE SENA Y SANTOS AMADOR Y LORENZO. TIEMPO PARA HOY: BUENO EN GENERAL. PRECIO: 5 CENTAVOS

HEMEROTECA MUNICIPAL MADRID

MACHADO DECLARA QUE ESTA DISPUESTO A ENTREGARSE SI LE DAN SUFICIENTES GARANTIAS

IMPRESIONES

EXISTEN ciertas almas de cántaro que se las esperaban muy buenas y sabrosas de la Revolución. Para ellas, ésta sería la subversión total de los conceptos y, por ende, de los valores. Así, los que nunca fueron nada pasarían a ser algo, y los que fueron algo llegarían a ser lo todo. ¡Qué magnífica oportunidad para los cretinos, los insulsos y los impotentes! Con una visión judaica del movimiento revolucionario, estos hombres entendían, y aún siguen entendiendo, que el conjunto de los revolucionarios forma el pueblo escogido del Señor, fuera del cual sólo existen criminales idólatras y despreciables paganos. Para estos simples, la calidad de revolucionario debe prevalecer, en la categoría de los valores, sobre la de virtuoso, sapiente o cívico; y es que no caen en la cuenta de que toda revolución abre siempre un banderín de enganche al que se acogen también elementos muy inferiores de la sociedad. Si las revoluciones una vez terminadas se purgasen antes de iniciar el reparto de los premios y castigos, veríamos que a un tanto por ciento de los rutilantes vencedores se le debería tratar como el Príncipe Segismundo al malandrín que le ayudó a conquistar la corona, ya que habría que propinarles una paliza, por aquello de que

«el traidor no es menester
siendo la traición pasada».

Sería curioso conocer la verdadera hoja clínica de cada revolucionario. Veríamos entonces que a una gran parte de ellos fuera justo definirlos como machadistas fracasados; a otros, como fugitivos del **machadato** por alguna acción delictuosa, y a no pocos, como protestantes contra la **indiferencia** de Machado, cuya voluntad o poderío no alcanzaron a torcer el Código Penal en obsequio de los protestantes.

Yo conozco bien la Revolución por dentro, y sé los puntos que calza cada **revolucionario** y el **pedigree** de casi todos. Por eso me hace mucha gracia esa exhumación de documentos de la época de Machado a que se dedican ahora ciertos individuos que en **illo témpore** vivieron de adular al Dictador y de conseguir sus mercedes. Tengo que confesar que fuí amigo del hombre al que más ditirambos se le han dirigido en Cuba desde que bajo la copa de la clásica seiba se dijo la primera misa. Fuí su amigo porque lo era desde mucho antes de que lo exaltasen a la Primera Magistratura. Pero en el coro de alabanzas con que ¡¡ay!!, lo desvanecieron, no se oyó jamás mi voz, pues me parecían inoportunas casi siempre, insinceras casi todas, y, todas, sin excepción, exageradas. En medio de una sociedad rendida ante la excelsa figura del Hombre-Cumbre reserveme el difícil papel de señalar sus errores y delatar sus entuertos; peligrosa tarea tratándose de un íntimo amigo enfadoso, que habría de interpretar las admoniciones y suaves advertencias como intemperancias de un envidioso de su labor, por todos aplaudida, y, celoso de su gloria, por nadie regateada. En aquel tiempo a la gente le hacía mucha gracia la versión (errónea por demás) de que mis viajes a Europa eran consecuencia de ukases dictados contra mí en momentos de mal humor del caprichoso Zar; esto es, hacía **gracia** que a un ciudadano se le desterrase cuando cayera en **desgracia** del Omnipotente. De los trabajos y fatigas que pasé durante ocho años para no doblar la cerviz en medio de una multitud que andaba de rodillas ante aquel gobernante, (¡porque prometió solemnemente no robar!), sólo Dios y yo lo sabemos. Porque el caso mío no era el de la inmensa mayoría de los revolucionarios que surgieron años más tarde, que sólo tenían que perder el pellejo; y el pellejo, aunque se trate del de un dromedario, cabe dentro de un baúl. Yo tenía que salvar mi prestigio de escritor y mis escrúpulos de ciudadano y, al mismo tiempo, no comprometer una institución que estaba a punto de cumplir cien años de vida y cuyas máquinas no me era dable ni esconderlas en un baúl o en un sótano, ni llevármelas al extranjero.

Tuve que capear el ciclón recurriendo al arte de Cúchares, es decir, cuidando de no meterme demasiado entre las astas del toro, pero realizando todas las suertes, desde las banderillas hasta la estocada. Dicho sea en honor a la verdad, valióme mucho para no quedar malparado en el ruedo la natural simpatía y el cariño profundo que sintió siempre por mí el General Machado. Y esta fué la parte más penosa de mi actuación durante la Dictadura, pues no es igual salir al paso al enemigo o al desconocido que a aquel a quien nos unen viejos lazos de aprecio y amistad. Para que no me arrastrara el oleaje de la incondicionalidad al héroe tuve que abroquelarme en el decir de Aristóteles: "Amigo de Platón, pero más amigo aún de la verdad". Pudiendo serlo todo en tiempos de Machado, opté por mantenerme a una discreta distancia del todopoderoso; ello me permitió sustraerme a los influjos de su simpatía personal y ejercer con decoro mis funciones de escritor público. Por aquellos tiempos, uno de mis detractores gratuitos de hoy lanzaba la candidatura de Machado para Presidente del Unión Club, cuyo menguado servicio se pagó con una sinecura en el Cuerpo Consular y quinientos dólares mensuales, a cargo estos últimos de la Renta de Lotería. Este varón honestísimo incurrió en la imprudencia e impudencia de cablear desde Europa al Presidente pidiéndole un anticipo de dos mil dólares; por lo que éste, justamente indignado, lo dejó cesante. Regresó el **clubman** a nuestras costas, tras una fructífera labor realizada en bien de Cuba por playas, cabarets y garitos; y, una vez aquí, diose en cuerpo y alma a hacerse perdonar por nuestro Júpiter. Pero, resultando vanos sus esfuerzos, nuestro hombre pasó a engrosar las filas de los rebeldes. Desde ese instante la Revolución contó... ¿con un nuevo soldado? ¡No, hombre, no! Con un maldiciente más. Pero maldiciente con sordina. Rehuyo referirme al socio de este caballero en esta era post-revolucionaria. Aparte de que sus hechos hablan bien elocuentemente por él, no quiero que crean ustedes que he plagiado algún pasaje del Rinconete y Cortadillo, del Lazarillo de Tormes o de las modernas y noveladas historias de los grandes bandidos de Chicago. Baste con que diga que este sujeto y su socio pertenecen al pelotón de los que fueron expulsados del **machadato** por indeseables. Estos curiosos personajes de la picaresca criolla piden "periódicos nuevos", ya que los que existen no se los han podido robar. Para ellos, la prensa superviviente está contaminada de machadismo, un machadismo que se tradujo en una serie de clausuras y persecuciones, en tanto el mundo de los revolucionarios terribles y feroces seguía tranquilamente navegando "por el piélago inmenso del vacío". Esa prensa que obligó al Gobierno a mantener, hasta el derrocamiento del régimen, la censura militar, ¡era una prensa machadista! No quiero tampoco responder a ciertas versiones estúpidas echadas a volar por esos chantagistas de oficio, porque el defenderme sería denigrarme.

Y aquí termino, no sin antes hacer votos por que se restablezca el Código Penal, lo que sería una medida revolucionaria, (puede que la más legítimamente revolucionaria), ya que las revoluciones decentes no se hacen para que campen por sus respetos las personas poco decentes... a título de revolucionarias..

J. I. R.

Se predice un período de perturbaciones eléctricas, lluvias y cataclismos

La presencia de una mancha solar será causa de muchas calamidades en la tierra

Los astrónomos predicen varios fenómenos meteorológicos que habrán de superar los records

SAN FRANCISCO, abril 29. (AP). La reciente aparición en el disco solar de una mancha, considerada como de 16 mil millas de anchura, la primera de una serie que aparecerá durante los próximos doce años, fué motivo de que dos astrónomos de la Costa del Pacífico predijeran tempestades, lluvias, perturbaciones eléctricas y cataclismos, que constituirán un record.

La mancha está a cuatro días del borde oriental del disco solar y es perfectamente visible aun mediante pequeños telescopios. Demorará doce días en cruzar el disco solar, y durante ese tiempo, dicen los expertos, ocurrirán repentinos cambios de tiempo. Los cambios consistirán en lluvias, vientos y descargas eléctricas de consideración.

La mancha fué determinada por el Dr. Earle G. Linsley, Ayudante del astrónomo del Mills College, como un «Tornado» dos veces mayor que la tierra, moviéndose a una velocidad terrorífica y visible en todas partes en la región de San Francisco. Si la mancha aumenta de tamaño, según se acerca al centro del sol, lo que parece que sucederá, podrá ser visible a simple vista, dijo el Dr Linsley.

Según el astrónomo, una de las manifestaciones que se notarán en la tierra por la presencia de esa gran mancha, serán de naturaleza eléctrica, y los operadores de radio notarán un período de violenta estática. Se esperan otros efectos de naturaleza meteorológica.

En la Universidad de Santa Clara, el Dr. Albert J. Newlin, encargado del Ricard Memorial Observatory, está recibiendo ayuda del Padre A. R. Nuttall, jesuíta astrónomo de Manila.

Esta mancha inmensa—dijo el Dr. Newlin—es la primera de una serie que ha de cruzar el disco solar durante los próximos nueve a doce años. Las manchas solares han estado en un estado inactivo hace mucho tiempo».

Según el Dr. Newlin, las manchas que aparecerán son las mayores de que se tenga noticia en la historia [illegible].

Veintiún aeroplanos de Infantería de Marina de EE.UU. saldrán hoy para Miami, desde donde se dirigirán a Guantánamo para hacer maniobras

Harán simulacros de combate con las escuadras del Pacífico y del Atlántico, en el Caribe

QUANTICO, Virginia, abril 29. AP. Veintiún aeroplanos del cuerpo de Infantería de Marina saldrán a las seis a. m. de mañana para tomar parte en las maniobras del Caribe con la flota del Pacífico y la escuadra exploradora del Atlántico.

Volarán a Miami a donde llegarán mañana por la noche para ayudar a la brigada de infantería de marina que está con la folta haciendo grandes simulacros de combate en las cercanías de Cuba y Puerto Rico.

El vuelo de los aparatos en cuestión comprenderá 5.000 millas, de las cuales tres mil lo serán por países tropicales y ochocientas sobre el mar.

La escuadrilla aérea se abastecerá de gasolina y aceite en Fort Bragg, North California, y en Jacksonville. Los motores se probarán en Miami y el martes saldrán los aviones de Miami para la bahía de Guantánamo.

Cada aparato va provisto de un bote de goma para el caso de que se vea obligado a caer en el mr. Por vez primera, la escuadrilla va provista de aparatos de radio-telefonía por los cuales se darán las órdenes por el comandante del vuelo.

EL MACON EN LA FLORIDA

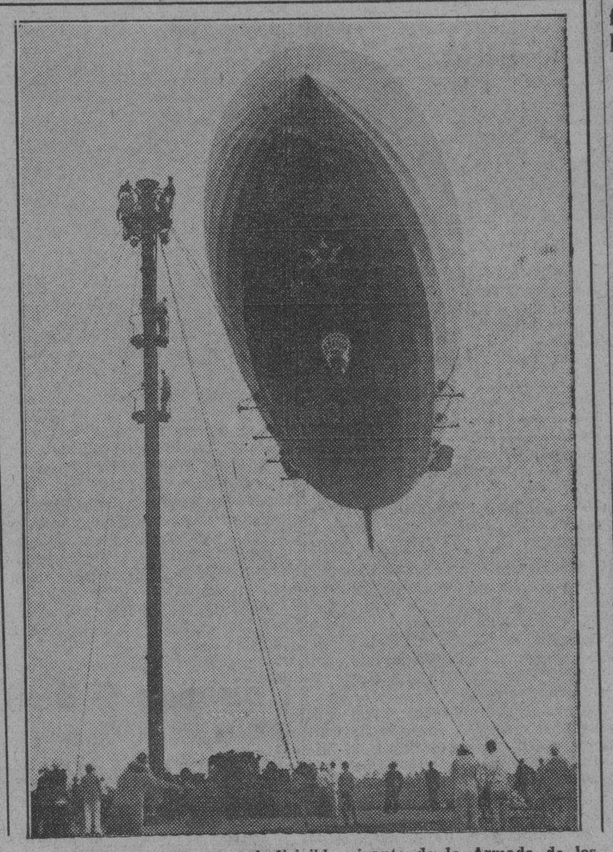

La proa del «Macon», el dirigible gigante de la Armada de los Estados Unidos, enfila el mástil donde habrá de ser amarrado en Miami. Las gentes corren sobre el campo para contemplar más de cerca la operación y el cielo azul de la Florida le pone un fondo adecuado al cuadro.

El «Macon», que realizó felizmente el viaje desde California, se propone tomar parte en las maniobras que las flotas del Pacífico y del Atlántico combinadas, celebrarán este verano en los mares que hace más de cuatro siglos surcara Colón con sus tres carabelas...

El equipo de la policía llegará del día 15 al 20

Será mostrado primero al Jefe del Estado, frente a Palacio, y se harán pruebas en Columbia

El Comandante Franco Granero, Asesor del Jefe de la Policía Nacional Teniente Coronel Pedraza, informó anoche en Palacio que el equipo destinado al servicio de vigilancia de la Ciudad de la Habana, llegará del 15 al 20 del entrante mes de mayo.

El equipo será primero mostrado al Presidente de la República frente a Palacio y, después, se harán las pruebas oficiales en el Campamento de Columbia.

Dos tenientes, un sargento y un grupo de vigilantes declarados cesantes en la Policía Nacional

El teniente coronel Pedraza separará a todo el que no le ofrezca suficiente garantía

Continuando la línea de conducta que se trazó al tomar el mando de la Jefatura de la Policía Nacional, el Teniente Coronel Pedraza, sigue separando del Cuerpo a todo aquél que no ofrezca su confianza o cometa irregularidades en el desempeño de su cargo.

El Jefe de la Policía dió anoche por extinguidos los servicios de los Tenientes Mehoqui y Mora, del Sargento Silvio Salazar y de varios vigilantes, cuyos nombres y generales no han sido dados a conocer.

En su despacho sostuvo extensa conferencia con varios oficiales hasta altas horas de la madrugada. Entre los que recibió figura el Comandante Díaz, Jefe de Vigilancia de la Habana.

NO HAY CARGOS CONTRA ERASMO DELGADO ALVAREZ

Publicamos ayer que las autoridades habían dejado sin efecto la orden de detención librada contra contra el Teniente Coronel del disuelto Ejército Nacional, señor Erasmo Delgado Alvarez, uno de los jefes del golpe de 11 de agosto, que hizo caer la dictadura y contra el cual se han hecho imputaciones por su actuación en diversos procesos que instruyó durante el Gobierno de Machado.

Así es en realidad, pudiendo añadir a lo dicho anteriormente, que no existen cargos de ninguna clase contra dicho caballero en ningún Tribunal, ni en los de Sanciones, habiendo obtenido el del Nacional, que preside el doctor Alvaro Zaldívar, certificación en tal sentido.

Obra en poder del señor Delgado una laudatoria carta del señor Emeterio Santovenia, Secretario de la Presidencia, quien, en nombre del Coronel Mendieta lo garantiza y lo deja libre de toda imputación que haya podido o pueda hacérsele.

El señor Delgado, con quien departimos, se dirigió ayer a su finca, en su querido Pinar del Río, a entregarse al descanso.

Se ha hecho un nuevo reparto de cuotas azucareras entre los centrales que aún tienen caña

La Corporación Exportadora hace saber que los ingenios que tengan exceso de caña y quieren molerla pueden solicitar su autorización, pues es su deseo llegar a la cifra de 2.315.000

La Corporación Exportadora Nacional de Azúcar ha procedido a un nuevo reparto adicional a la cuota básicas de los ingenios que aún tienen caña para moler. Con este nuevo reparto se hacen ascender a un 40 por ciento las cuotas adicionales concedidas.

Algunos ingenios, que por medio de sus organizaciones obreras habían gestionado cuotas adicionales, las están ahora devolviendo, unos por no tener caña y otros por distintas circunstancias, pero lo cierto es que en estos problemas de exceso de caña en algunas zonas, se exagera hasta la hipérbole.

Un miembro de la Corporación Expotadora nos ruega hagamos público por este medio que todos aquellos ingenios que tengan efectivamente cañas en exceso y quieran molerlas en esta zafra pueden dirigirse por telegrama al señor Emilio Sánchez, Presidente de la Corporación Exportadora, pues es el propósito de dicho organismo azucarero, en cuanto de él dependa que se muela toda la caña existente y se complete si realmente hay caña para ello la zafra de 2.315.000 toneladas.

También se nos informa que un grupo de hacendados, por conducto del señor José Manuel Casanova, Presidente de la Asociación, ha solicitado de la Corporación Exportadora que a la terminación de la zafra se haga una rectificación de la caña existente, para apreciar las naturales mermas que se han venido verificando desde el censo efectuado anteriormente.

El nuevo censo no sería costoso en absoluto, pues se limitaría a determinar las cañas nuevas existentes y las que quedaron en pie sin moler, que son muy pocas, al objeto de una apropiada distribución de la zafra venidera, en cuanto se refiere a los ingenios de cuota.

Con nombre supuesto, León Trotzky estuvo en Saint-Maló, hasta ayer

PARIS, abril 29 (WP)—La serie de rumores respecto al paradero actual de León Trotzky, desde que abandonó su residencia en Barbizón cuando recibió la orden de salir del territorio francés, ha tenido un alto hoy cuando apareció en «Petit Parisién», la noticia de que el ahora errante comunista ruso se encontraba hospedado en un hotel de Saint Maló bajo el supuesto nombre de Profesor Levzizin, de Malta, hombre de grave aspecto con crecida barba y espejuelos negros.

NO VENDRAN MAÑANA A LA HABANA BARCOS NI AVIONES

Debido a las dificultades del transporte que se confrontarán hoy, con motivo de la celebración del Día del Trabajo, en el día de mañana no llegarán a nuestro puerto los vapores "Morro Castle" y "Florida", en sus viajes de costumbre.

Se dá también por seguro que tampoco arribarán a la Habana los aviones de la Pan American que mantienen servicio de pasajeros.

NO SE PUBLICARA MAÑANA EL "DIARIO"

Mañana, día primero de mayo, no se publicará el DIARIO DE LA MARINA, siguiendo nuestra costumbre, ya tradicional, en esa fecha.

Presentará hoy credenciales el Ministro de Polonia, y habrá por la tarde Consejo de Secretarios

El problema de la provisión de las Alcaldías será resuelto en esta semana. También se tratará de la derogación del Carnet de Extranjeros. El miércoles próximo se celebrará otro Consejo

A juzgar por el anuncio la semana que hoy comienza promete desenvolver múltiples actividades palatinas.

Es muy posible que los Consejos de Secretarios pasen de tres. En ellos se plantearán y resolverán problemas de gran importancia, dejados sobre la mesa para mejor oportunidad.

Esa oportunidad puede ofrecerla esta semana.

El inicio de las actividades palatinas hallarán lugar hoy lunes con el despacho de numerosos y diversos asuntos de índole emergente y cuya solución está a cargo del Jefe del Estado. Ellas permitirán espacio para comenzar la sesión del Consejo de Secretarios después de las cuatro de la tarde.

En la mañana el Presidente recibirá en audiencia pública y oficial al Ministro de Polonia, S. E. Estanslao Patex, quien presentará sus credenciales en ese acto.

Como es costumbre, habrá ceremonial y desfile de tropas militares.

El martes—primero de mayo y dedicado a honrar la Fiesta del Trabajo—no se interrumpirán las tareas palatinas.

El programa a seguir por el Consejo de Secretarios en la actual semana contiene la designación de los Alcaldes de facto.

Es una cuestión tan exigente como la del Consejo de Estado.

Porque no hay que perder de vista el cúmulo de intereses políticos puestos en juego al calor de la promesa de designar alcaldes.

Sin contar que, por su parte, el Gobierno tiene verdadero empeño en finiquitar ese enojoso asunto; así porque la opinión pública lo demanda, como porque no todos los alcaldes hoy en funciones llenan su cometido idóneamente y a satisfacción de los Municipios. Por lo demás, hay muchos señalados por los vecinos respectivos de haber servido al Machadato.

Continuamente visitan al Presidente numerosas personas portando quejas contra ciertos alcaldes. Protestas sobre los de Oriente, Santa Clara y la provincia habanera, llegan a Palacio.

Otra cuestión que va a ser sometida al Consejo de Secretarios, es el Programa Mínimo del Gobierno.

Algunos de sus números, como es el reparto de tierras a los campesinos pobres, los créditos para atención de aquéllos, están en primer lugar.

El Secretario de Agricultura anuncia que el proyecto está terminado.

Anoche se aseguraba en Palacio que la derogación del «carnet» de extranjeros, solicitada por más de un Secretario, se discutirá en alguna de las sesiones que el Consejo celebrará esta semana.

El Consejo no ha dispuesto Orden del Día para sus juntas, pero ciertas materias a tratar han sido prefijadas.

De ellas son las señaladas anteriormente.

LABOR DEL CONSEJO DE SECRETARIOS

En la semana que ha finalizado ayer, el Consejo de Secretarios, en las sesiones celebradas, designó el Consejo de Estado reduciendo el número de sus componentes—que debió ser de ochenta— a sólo quince miembros.

Este asunto apasiono la opinión pública. Muchas personas que se estimaban ya con la credencial de Consejero de Estado en el bolsillo, sufrieron una desilusión de la que no se repondrán en largo tiempo.

Ordenó la admisión de la plata acuñada en los pagos totales de impuestos, derechos, tasas, contribuciones, etc., en el Estado, la Provincia y el Municipio.

Acordó un crédito de 30 mil pesos para desayuno escolar.

Rebajó en un 40 por ciento el arancel del arroz importado de los Estados Unidos.

Acordó el aumento de sueldos a los empleados públicos.

Acordó la emisión de 10.000,000 de pesos en plata certificada.

Acordó declarar los días primero de mayo de cada año, Fiesta del Trabajo.

Votó un crédito para atención de diecisiete hospitales.

Acordó que los abogados en ejercicio en Cuba han de ser cubanos.

HABRA CONSEJO EL MIERCOLES

El doctor Santovenia, Secretario de la Presidencia, manifestó anoche a los reporters que habrá Consejo de Secretarios el miércoles de la presente semana.

Y añadió que, posiblemente, el primer asunto que aborde el Consejo es el de la provisión de alcaldías municipales.

El Doctor Grau piensa volver pronto a Cuba

Se negó a hacer comentarios sobre su candidatura para la Presidencia de la República

CIUDAD MEXICO, abril 29. (AP) El ex-Presidente de la República de Cuba, doctor Grau San Martín, ha rehusado confirmar o negar las noticias que se han publicado relativas a que se propone figurar como candidato a la Presidencia de su país, cuando se celebren elecciones para la primera magistratura.

«He completado mi visita a México—dijo—y me propongo regresar pronto a Cuba, aunque por el momento no puedo precisar la fecha exacta».

Contestando a los periodistas, quienes estaban interesados en saber si su regreso a Cuba podía tener alguna significación política, manifestó el doctor Grau San Martín:

«Pienso volver a Cuba para atender a mis negocios».

Informado acerca de las noticias que se han recibido sobre la existencia de un movimiento en Cuba a favor de su candidatura para la Presidencia de la República, dijo que no estaba enterado del particular y que ignora qué amigos suyos pueden estar preparándolo.

Recientemente declaró al periódico «Excelsior» que aprobaba el manifiesto que había publicado el partido Acción Nacionalista de la Habana, apoyando su candidatura presidencial.

RECHAZO SER ESTRELLA DEL CINEMA

Picara... con una picardía innata en los ojos que la denuncia, ha querido burlarse hasta de la dicha. Caprichosa... con una caprichosidad que denotan las líneas de su rostro, ha desechado la que puede haber sido su mejor oportunidad. Picara y caprichosa ha rechazado, asombrando a todo Hollywood, la oferta que le hiciera una compañía productora para hacer una film... una film que quizás la hubiera llevado a la acrópolis de la fama.

¿Su nombre?: June Grabiner, y ¿el retrato?: la prueba que hizo en el estudio a instancias de uno de los directivos del mismo, que la «descubrió» en la Florida.

Y para más detalles, ya que su gesto equívoco habrá hecho concentrar sobre ella la atención del lector, poco acostumbrado a actos de esta naturaleza, es la hija de Harry Grabiner, vicepresidente del club de baseball denominado Chicago White Sox.

Un home run, pues, en que habrá que ir a buscar la pelota más allá de la cerca...

Ferrara dice que Machado teme permanecer encerrado 2 meses mientras llegan los documentos

Si le admiten una fianza para gozar de libertad, se presentará inmediatamente a las autoridades americanas. El Consulado de Cuba espera que hoy haga su presentación el ex dictador Machado

NUEVA YORK, abril 29. (AP).—El doctor Orestes Ferrara, ex-Secretario de Estado y ex-Embajador de Cuba en los Estados Unidos, anunció hoy que el ex-Presidente Machado está dispuesto a entregarse a las autoridades federales americanas, a los efectos de la extradición que se ha solicitado por el Gobierno del Coronel Mendieta, con tal de que se le den ciertas garantías.

«El ex-Presidente Machado—dijo el doctor Ferrara—desea rendirse, por considerar que es humillante que se le persiga como un delincuente y se creen obstáculos a su familia y a sus amigos.

«Sin embargo, no puede rendirse sin que lleguen los documentos en que constan las acusaciones que se formulan contra él. Si se presentara ahora, podría permanecer dos meses encerrado en la cárcel, hasta la llegada de los documentos en cuestión, de acuerdo con el Tratado de Reciprocidad.

«Ya se han pedido los documentos en el Consulado de Cuba, pero allí informaron que no se habían recibido todavía».

Preguntado el doctor Ferrara si sabía el paradero del General Machado, afirmó que lo ignoraba.

Otra de las garantías que ha pedido Machado es la de que se le permita prestar una fianza que responda de su libertad provisional.

Por su parte, el Consulado de Cuba ha reiterado su creencia de que Machado se entregará muy pronto, posiblemente mañana.

El hecho de que el abogado Henry Grey siga en contacto con los amigos del ex-Presidente, se interpreta en el sentido de que Machado desea aclarar completamente todos los aspectos legales de la extradición antes de entregarse a las autoridades.

Las autoridades americanas han confesado que carecen de pistas sobre el posible paradero del General Machado.

EXIJA con esta EDICION el Suplemento de ROTOGRABADO

Los jefes de la Policía tratan sobre el orden

Esperan que el pueblo sabrá tener suficiente cordura en los actos que celebre mañana

Los Jefes de la Policía Nacional, Técnica y Judicial, Sres. Pedraza, Fraga y Nín celebrarán hoy una conferencia con el Secretario de Gobernación Sr. Rionda, al objeto de ultimar los detalles relativos a las medidas que se han de tomar para la conservación del orden en la festividad de mañana.

El Sr. Fraga, Jefe de la Policía Técnica, a quien entrevistamos ayer, se muestra optimista en cuanto al desarrollo de los acontecimeintos de mañana, confiando en que el pueblo sabrá hacer buen uso de las garantías que da el Gobierno del Coronel Mendieta para que los obreros celebren sus actos dentro de la sensatez y la cordura.

Al respecto de la conservación del orden el Secretario de Gobernación librará órdenes, en tal sentido, a los Gobernadores y Alcaldes.

sumario de esta edición

Anuncios Clasificados	13-14-15
Actividades Obreras	2
Cables	16
Cables de España	9
Caricatura, (por M. Miguel)	3
Cartel del Día (Teatros y Cines)	6
Católica (cultos para mañana)	13
Columna Editorial	3
Crónica Habanera (Social)	5-7
Crucigrama	4
Defunciones	7
Escenario y Pantalla (crítica)	6
Estado del Tiempo	7
Farmacias de Turno	4
Gacetillas	6
Guanabacoa al Día	5
Habaneras	4
Matanceras	4
Música y Músicos	6
Política	8
Puerto	2
Reglanas	6
Sanidad	2
Secretaría de Educación	3
Sociedades Españolas	4
Sports	10-11-12
Telegramas del Interior	8
Tribunal de Sanciones	2
Viboreñas	5
Villaclareñas	13
LECTURAS:	
Armonías, (por Gustavo E. Urrutia)	2
Rosas, (por Antonio Escobar)	16
Bromas y Veras, (por Joaquín Aristigueta)	12
Burlá Burlando, (por M. Alvarez Marrón)	12
La obra cumbre de nuestra cultura, (por José Aixalá)	8
La Liga de las Naciones debe ser Reformada (por Fredrik Norman	16
Inventos, Innovaciones y Curiosidades	4
Ensalada	9

OCURRIERON DESORDENES DE CARACTER POLITICO EN EL ESTADO LIBRE IRLANDES

DUBLIN, Estado Libre de Irlanda, abril 29. (AP.)—Una serie de desórdenes se registró hoy en esta ciudad, durante los cuales una tribuna fué incendiada y gran número de árboles arrancados de raíz, con motivo de los mítines políticos celebrados. Las desgracias personales no tuvieron, sin embargo, gran importancia.

M.E.C.D. 2016

EL INSTITUTO ROCKEFELLER HARA UNA DONACION EN METALICO AL INSTITUTO 'CARLOS FINLAY'

DIARIO DE LA MARINA

Fundado en 1832

Dirigido hasta 1919 por D. Nicolás Rivero y Muñiz

OFICINAS: HABANA, PRADO 103.—NEW YORK: Joshúa B. Powers Inc. 220 E. 42nd. St.

Editado por la Cía. DIARIO DE LA MARINA (S. A.) cuyo programa consiste en la defensa de los intereses generales y permanentes de la Nación cubana, de los especiales de la Colonia española establecida en la misma y de la unión y armonía entre los diversos elementos que conviven en el país».

—Art. 1o. de los Estatutos.

Teléfonos del Diario

Dirección . . . M_3577
Administración . M_7911
Suscripciones . M_7911
Quejas M-7911
Clasificados . . A_3333
Jefe Redacción . A_3205
Redacción . . . M-7913
Sports . . . . M_7912
Agcia. Marianao FO_7380
» Guanabacoa XO_1584

PRECIOS DE SUSCRIPCION AL «DIARIO DE LA MARINA»

Habana y Provincias
Mes . . . $ 1.20
Trimestre . » 3.25
Semestre . » 6.25
Año . . . »12.00

Extranjero
Trimestre . $ 4.25
Semestre . » 8.00
Año . . . »15.00

Edición Dominical (Para el extranjero solamente)
Semestre . $ 3.00
Año . . . » 5.00

Tomaron posesión de sus cargos los nuevos policías del Puerto seleccionados en una oposición

Llegó ayer el vapor «Cleveland» trayendo dos polizones cubanos. Decretada la veda de quelonios

La Junta Nacional de Pesca se ha dirigido a la Capitanía del Puerto, para que ésta lo haga público que desde el primero de mayo, mañana, hasta el 31 de agosto del corriente, se establece la veda, para los careyes, caguamas, tortugas, jicoteas y «renapens» y en su consecuencia dichos quelonios no podrán pescarse, conducirse ni venderse en todo el territorio de la República, fijándose sanciones penales para los infractores.

Tomaron posesión

Ayer tomaron posesión de sus cargos, los nuevos Vigilantes de la Policía del Puerto, nombrados por oposición.

Para que no molesten a los turistas

El Sargento de la Policía Nacional Cabrera y los Vigilantes del propio cuerpo José Nevares, Angel Azcárraga, y Bruno García, que están prestando servicios en los muelles en cooperación con la policía del puerto y hasta tanto ésta sea aumentada, han emprendido una campaña contra los que molestan a los turistas, ofreciéndose como guías, o vendiéndoles objetos en forma impropia.

En días anteriores han sido llevados varios individuos al Correccional. Ayer fueron arrestados Thomas Geotragtran chofer y guía, y Lorenzo C. Tarding, de Fundición 5, porque también ejercía de guía de turistas sin estar autorizado.

Lo mordió un perro

Félix Rey Núñez, empleado de los Prácticos del Puerto, fué mordido en el muelle de Caballería por un perro callejero, que no pudo ser capturado.

Hurto

Los menores Rogelio Fernández, de Oficios 5, y Pedro Rivera de Oficios 7, fueron arrestados por haber hurtado de una caseta anzuelos y otros avíos de pesca, propiedad del pescador Antonio de los Santos, que está detenido en el vivac.

El Pres Cleveland

Procedente de New York, llegó ayer tarde el vapor americano Pres Cleveland, que trajo 3 pasajeros para la Habana, que son el Sr. B. K. Gillespie, inventor de un sistema para lavar automóviles, y los señores Tomás P. Mederos y Dora Ramírez.

Devueltos como polizones llegaron por este barco Manuel Rodríguez y Tomás Hernández, que fueron recluídos en Tiscornia hasta que se pruebe que son cubanos.

Entre los pasajeros de tránsito de este barco anotamos, al teniente médico de la Marina norteamericana Franklin Murdock, que pertenece al buque hospital Saratoga, al que va a incorporarse, Miss B. Gannon de la escuelas de Artes del Estado de Washington, Dr. y Sra. Aaron E. Karter, cirujano de Chicago; Mr. y Mrs. Frank Scully e hijo perteneciente a la revista neoyorquina Variety.

Mr. Scully es autor de una biografía del ex alcalde Jimmy Walker. También va Mr. y Mrs. Walter Oliver, Rector del Instituto de Relaciones Cultarales hispanoamericanas.

Armonías

(Por GUSTAVO E. URRUTIA)

VEMOS, pues, que si la Escuela Reformatoria de Guanajay es todavía un asilo habitable, se debe exclusivamente a los meritísimos esfuerzos de su actual Director, lo cual ya es de por sí una mala noticia.

El presupuesto sólo monta a 38 mil y pico de pesos y la consignación para alimentar a los reclusos es de 17 centavos «por cabeza». Bien es cierto que menos tienen los enfermos de nuestros hospitales públicos, pero, aparte la insuficiencia en ambos casos, parece obvio que la infancia delincuente requiere más cuidados que la pubertad doliente. ¿Qué alivio podrá esperarse mientras haya motivos para señalar que a las bestias del Ejército el presupuesto les asigna 25 centavos?

Mas, aun suponiendo que se reedificara la Escuela y se mejoraran todas las otras condiciones materiales de los reclusos, ¿bastaría esto para alcanzar la rehabilitación de esos desdichados muchachos?

Lo que hoy está logrando con su abnegación el doctor F. Lorenzo y lo más que se obtendría con las urgentes reformas materiales, no pasa de ser un alto individual de cada muchacho en su carrera de perdición.

Si aquello fué en otro tiempo una cárcel infernal y un seminario de depravaciones de donde al cabo salían los reclusos a infestar la sociedad, hoy es un limbo anodino sin virtualidad para la cura de almas y mentalidades.

La terapéutica reformatoria es allí, y lo será mientras la sociedad no intervenga, de aire puro y comida sana. No hay manera de combatir el sedimento morboso que lleva consigo cada criatura. La simple instrucción, aunque no fuera tan precaria como aquella, es insuficiente para reformar un carácter viciado.

Por lo demás, el aprendizaje de oficios que allí se practica es de lo más primitivo. No hay otras labores que las requeridas por la miseria del establecimiento.

El que aprende a fabricar los zapatos que calzan los reclusos no puede presumir de zapatero; ni podrán ganarse el sustento por su oficio los pseudo sastres, cocineros, barberos, carpinteros y agricultores que se forman en el Asilo.

Tengo la impresión de que esos limitados aprendizajes estarían bien para un asilo de enajenados, que son seres virtualmente perdidos para la sociedad, pero no como preparación de jóvenes sanos para la lucha por la vida. Hacen falta en la Escuela verdaderos talleres industriales para proveer al consumo público, donde los asilados aprendan a trabajar como los demás obreros. Hasta ahora es falso decir que allí se les da un oficio. Lo que tienen es mera ocupación.

La sociedad remite la infancia delincuente al Correccional de Guanajay en la misma actitud egoísta y dolosa en que muchos padres de familia envían sus hijos a las escuelas públicas o privadas: por deshacerse de ellos, aunque sólo sea temporalmente. Nada de vigilar su instrucción; nada de conocer su conducta; nada de cuidados paternales. Los depositan en el Correccional o en el colegio como una madre adúltera echa su hijo en el torno de la Casa Cuna, para librarse de su propio pecado. Menos mal si, por lo menos, se preocuparan por la suerte de esas instituciones.

Hay numerosos asilados que no se sabe por qué falta están recluídos. Otros no pueden regresar a sus hogares porque sus familias no los admiten. Pero, ¿no hay una ley que obligue a tales padres? Otros prefieren el Correccional al antro donde vivían.

El Juzgado Correccional es el aciago surtidor del Asilo de Guanajay. A los niños se les sentencia por el mismo procedimiento expeditivo que se aplica allí a los derelictos sociales. Acongoja revisar muchos expedientes. Por una falta, por una travesura caen los niños buenos al mismo nivel de los perversos. La regla del plantel es la misma para todos. El Juez Correccional no tiene por qué conocer la difícil especialidad de los niños ni le alcanza el tiempo para mucho discernimiento cuando le asiste el humor.

Ayer escribía Maribona de los niños mendigos. Reprodujo estas preguntas lacerantes que suelen formularnos los turistas:

—¿Ustedes no aman a los niños? ¿Cómo los abandonan a vivir esa vida de miseria? ¿No hay asilos y creches en Cuba para estos desgraciados?

Yo interrogo a mi vez: ¿De qué modo responderá la Revolución a todo esto?

Valdrá la pena meditarlo en otro artículo.

AUMENTO DE OBREROS PARA LAS JEFATURAS LOCALES DE SANIDAD

Fué sancionado ayer por el Presidente de la República el Decreto concediendo un crédito de $194.684.15 para aumentar el número de obreros y proveer de material a las Jefaturas locales de Sanidad de toda la Isla. Inmediatamente se procederá, de acuerdo con el Director de Sanidad, doctor Lorié, a la adquisición del material y al nombramiento, en cada localidad, de los obreros que exijan las circunstancias durante mayo y junio.

Trabajará la Audiencia hoy de 12 a 5 p.m.

Por acuerdo de dicho Tribunal, se rompe con el precedente de la víspera de los días festivos

En sesión celebrada por la Sala de Gobierno de la Audiencia, se ha dispuesto que hoy, lunes, víspera de la festividad del trabajo, las horas laborables sean de doce a cinco de la tarde, en vez de serlo de ocho a doce de la mañana, como es costumbre ya establecida, por acuerdo anterior; el actual reza por esta sola vez, a virtud de que han sido señalados para dicho período de doce a cinco, numerosos juicios orales y vista civiles. En lo adelante, y de conformidad con el precedente sentado, las horas laborables en víspera de día festivo, serán de ocho a doce de la mañana, incluyendo, com ose sabe, el sábado.

Respecto al Tribunal Supremo, continúa en vigor el antiguo acuerdo, por el que las horas laborables, siempre, con excepción de los sábados, son de doce a cinco de la tarde.

Los jubilados de Alquízar se unen a un homenaje

Expresarán su agradecimiento al Presidente de la República y al Secretario de Hacienda, M. Sáenz

El señor Alberto Pérez Marquetti nos envía, a nombre de los jubilados y pensionados de Alquízar, una carta sumándose al homenaje que la Federación Nacional de Jubilados y Pensionados Civiles habrá de ofrecer al Presidente de la República y al Secretario de Hacienda con motivo de haber normalizado el pago de sus atenciones, sacándolos del olvido en que se les tenía sumidos.

He aquí el texto íntegro de la misma:

Sr. José I. Rivero, Director del DIARIO DE LA MARINA.

Habana.

Estimado señor: Los empleados jubilados de este pueblo, ruegan a usted muy encarecidamente dé cabida en las columnas del periódico de su digna dirección a lo siguiente:

Los empleados jubilados de este pueblo hacen llegar por este medio al señor coronel Carlos Mendieta, honorable señor Presidente de la República, y al doctor Joaquín Martínez Sáenz, Secretario de Hacienda, nuestra gratitud más profunda por haber dispuesto la normalización de pago de nuestras pensiones, resolviendo de tal suerte la más espantosa situación económica que nos tiene sumidos en hambre y miseria.

En tal sentido nos sumamos gustosos al homenaje merecido que prepara a tan dignos cubanos la Federación Nacional de Jubilados y Pensionados Civiles.

Con gracias anticipadas queda de usted muy affmo. y s. s., **Alberto Pérez Marquetti.**

S|c. Maceo s|n.—Alquizar, Abril 25 de 1934.

LA ALIANZA PROTESTA POR LA OMISION DE LA MUJER EN EL CONSEJO DE ESTADO

Con motivo de celebrar la Delegación Municipal de la Alianza Nacional Feminista en Bauta la inauguración de su círculo y la apertura de sus Escuelas para Analfabetos, miembros del Ejecutivo Central a cuyo frente iba la presidenta señora Leticia de Arriba, Marquesa de Tiedra, la presidenta de la municipalidad Srta. Margarita Guerra la Dra. Carbonell, directora de la Comisión de Delegaciones, y los señores Alcalde de Bauta, Dr. Sorondo, y de Caimito de Guayabal, irrumpieron en la finca del Coronel Mendieta para llevar a través del Presidente de la República su cívica protesta al Consejo de Secretarios por haber desplazado a la mujer al designar los consejeros de Estado.

El Presidente Mendieta expuso a sus visitantes que no había existido propósito adverso a la mujer al decidir sobre esos nombramientos y que llevaría al Gabinete la protesta de las mujeres de la Alianza.

La municipalidad de Bauta celebró un acto constructivo en el que tomaron parte la Presidenta de la Alianza, la Dra. Carbonell, el poeta Francisco Novo Fonte y otros elementos valiosos del lugar.

Se brindó por la prosperidad de la institución prestigiosa.

LA SRA. BLANCA FERNANDEZ DE CASTRO, SOCIA DE LA CRUZ BLANCA DE MEXICO

Una distinguida compatriota nuestra, ha sido objeto de señalado honor: la señora Blanca Fernández de Castro de Jardines, Presidenta de la Asociación Cubana de la Cruz Blanca de la Paz, ha sido nombrada Socia Honoraria de la Cruz Blanca Natural de México, considerando sus sentimientos filantrópicos y, muy especialmente, la importante labor que ha venido desenvolviendo en favor de la Paz

El acuerdo de tan prestigioso Instituto de la hermana República, le ha sido comunicado con fecha 10 del actual, por el Secretario General, señor Protasio Martínez Alvarez.

EL INSTITUTO DE CULTURA ITALIANA DISTRIBUYO LOS DIPLOMAS Y MEDALLAS A SUS ALUMNOS AYER TARDE

Un aspecto parcial de la distinguida concurrencia que llenó ayer tarde los salones de Trocadero 5.

Ayer, a las cuatro y media de la tarde, en la sede del Instituto de Cultura Italiana «Vittorio Emanuele III», sita en América Arias número 5, tuvo efecto un brillante acto, dispuesto para la entrega de diplomas y medallas a los alumnos del curso de Idioma Italiano de 1932-33.

Con motivo de esta sesión el «Dopo Laboro» de la Habana, ofreció también una velada lírica, que dirigió el Maestro Cav. Arturo Bovi.

Fueron distribuidos entre los alumnos numerosos libros de gran interés, enviados exprofesamente por el Gobierno de Italia.

Presidió el acto el Ministro de Italia en Cuba, S. E. Nicola nob. Macario, a quien acompañaba su gentil esposa Doña Clelia Macario. el Cónsul italiano señor A. Tomasetti, así como también el Director del Instituto, Prof. Guido Campilli.

Asistieron distinguidas representaciones, y un público numeroso que invadía los salones sociales.

El Prof. Guido Campilli hizo la apertura de la sesión con un brillante discurso, a través del cual recordó el origen de la fundación del Instituto de Cultura en la Habana. Manifestó que en el año 1925, con ocasión del Jubileo Real de S. M. el Rey de Italia, los italianos residentes en Cuba recolectaron fondos, poniéndolos a disposición del Jefe del Gobierno italiano. Gesto patriótico que fué apreciado y alabado en grado sumo; pero Mussolini manifestó su deseo de que el dinero recolectado se quedara en Cuba, e indicó, como mejor medio de conmemorar la fecha del Jubileo, la fundación en la Habana de una institución cultura. Y fué así, cómo en 1927 se creó oficialmente el «Instituto di Coltura Italiana» al que Su Majestad Víctor Manuel III concedió el alto honor de que llevara su nombre.

Añadió que el gran entusiasmo con que los cubanos acogieron la creación del Instituto, y de modo especial el curso de italiano, hizo que el Gobierno de Mussolini tomara bajo su directa dependencia la Escuela de Idioma, que tan fructíferos resultados ha dado.

Terminó diciendo que aquel acto era una verdadera muestra de confraternidad entre dos países de afinidades históricas y psicológicas, haciendo votos porque Cuba e Italia mantengan, por siempre, sus lazos de unión. Fué muy aplaudido.

El Ministro de Italia, después de hacer entrega de los premios a los alumnos, pronunció un discurso en italiano, felicitando al alumnado e incitándolo a perseverar en el estudio del dulce idioma del Dante. También se refirió a los lazos que unen a Cuba e Italia, por cuya perdurabilidad abogó. Grandes aplausos.

Después tuvo efecto la parte lírica, en cuyo intermedio se hizo entrega a los alumnos del Instituto de los libros especialmente enviados para ellos por el Gobierno italiano.

Bajo la dirección del Maestro Bovi, ofrecieron un bello programa Dulce María Raggi y Roberto Miró; Trinidad Cernuda, Margarita Barroso Lucía de la Noval, René Cabezas y Graciella González-Teuma, siendo todos premiados con grandes aplausos por el auditorio.

Bella fiesta, en fin, la celebrada ayer por el Instituto de Cultura Italiana.

ACTIVIDADES OBRERAS

LA AGONIA DEL RETIRO MARITIMO

Decía el doctor Letamendi «que los pueblos y los niños, siempre se quejan con razón, aunque ignoran la razón porque se quejan». El lamento actual de los obreros de los Puertos de Cuba, tiene caracteres bien determinantes.

Existe en Cuba, una Ley llamada de Retiro Marítimo, conquistada por los obreros de los puertos, a través de una intensa campaña sostenida durante varios años, buscando en la promulgación de dicha Ley, el amparo a la vejez del obrero, que agotado por las rudas labores del trabajo, se vea imposibilitado de ganarse la vida y caer en la mendicidad.

LA LEY DEL RETIRO MARITIMO

Por fin, después de muchos esfuerzos y gestiones, se alcanzó que por el año de 1927, se promulgara dicha Ley, la cual encomendó la administración de los fondos de dicho retiro a un Directorio, integrado por representantes de los patronos, y representantes de los empleados y obreros de las empresas marítimas.

INMORALIDAD ADMINISTRATIVA

Este Directorio, en vez de velar por los sagrados intereses a él confiados, empezó por asignarse cada representante, un sueldo mensual de $333,33. El Presidente del Directorio fué impuesto por Machado, procedente del bufete del Dr. Vázquez Bello.

Este conglomerado de ambiciosos, llevó a cabo todas las inmoralidades a su alcance. Allí se tramitaban los expedientes de jubilación, no al que tuviera más derecho, sino al que más dinero diera al grupo de Agentes que allí se desenvolvían amparados por el Presidente, los Delegados y algunos altos empleados del propio Directorio.

COMPRA DE BONOS SIN VALOR

Cuando las relaciones sociales no tienen por ideal el común esfuerzo para mejorar y hacer más agradable y más humana la vida, y en cambio actúa con fiebre aterradora de latrocinio y robo, se llega al colmo de toda inmoralidad, y sucedió que aunque la Ley de Retiro sólo autorizaba en su Artículo XII a invertir los fondos del retiro después de descontadas las sumas indispensables para el pago de las pensiones, en la adquisición de bonos de la República de Cuba, de su deuda exterior adquiridos y pagados al precio de cotización, no se cumplió dicho precepto, y se adquirieron bonos de la deuda interior ,cuya cotización en la actualidad apenas vale. En esta compra, se dice, que hubo un ancho margen.

EL FONDO DEL RETIRO

El fondo del retiro está formado por las asignaciones siguientes:

a)—Con el importe del tres por ciento de los sueldos, salarios o jornales, que en cualquier forma devenguen los obreros que presten sus servicios en buques de bandera nacional.

b)—Con el importe del primer mes de sueldo del empleado u obrero que por primera vez entre al servicio de las empresas marítimas.

c)—Con la diferencia de sueldo correspondiente al primer mes, cuando el empleado u obrero pase a ocupar un puesto mejor retribuído.

d)—Con el eqnivalente del uno y medio por ciento del importe total de los sueldos y jornales del personal que trabaje a destajo, por contrata o en cualquiera otra forma.

Todos estos descuentos sacados del jornal de los obreros, no se ingresan por los patronos marítimos al fondo del retiro.

CANTIDADES QUE SE ADEUDAN

Según datos que obran en mi poder, las cantidades dejadas de ingresar por los patronos al fondo del retiro, ascendían por fin de diciembre del año de 1933, a la respetable cantidad de NOVENTA Y CUATRO MIL PESOS, y mientras tanto, se viene tolerando que los obreros y empleados que en la actualidad existen jubilados, se estén muriendo de hambre por que no se les paga.

LOS INTERESES CREADOS

Los obreros de los Puertos de la República de Cuba, esperamos del Coronel Mendieta, tome en consideración nuestra protesta, pues la honrada sinceridad, va siendo alimento fuerte para la mayoría de los estómagos del obrero de Cuba.

ALFREDO PADRON BATISTA
Obrero del Puerto de la Habana

ADHESIONES AL MITIN-VELADA DEL ATENEO SINDICALISTA DE CUBA

En la Secretaría del Ateneo Sindicalista de Cuba, se han recibido numerosas adhesiones al mitin-velada, que celebrará el día 30 del corriente, en el local del Sindicato de Panaderos, para pedir la libertad del compañero José R. Villar y demás presos sociales, y en celebración del advenimiento del día luctuoso de protesta del proletariado revolucionario del mundo.

EL COMITE DE HUELGA

También editó un boletín el Comité de Huelga de los movimientos que sostiene el Sindicato actualmente en esta capital, informando que se sostienen firmes, dispuestos a dar cada día mayor impulso a los mismos, pues para ello se ha reorganizado el Comité de Huelga que hará frente a las consignas que contra ellos se adopten, desplegando las mayores actividades.

LA CONFEDERACION NACIONAL OBRERA DE CUBA

Contribuirá a la celebración del primero de mayo, con un número especial del periódico «El Martillo», para sufragar el cual y demás gastos de la fiesta del primero de mayo, se celebrará un beneficio en el salón del Sindicato de Torcedores el día 29 del corriente.

El propietario de un automóvil fué arrestado

Había denunciado el robo de su auto, y al ser éste hallado por la policía, iba su dueño en él

José Crespo de la Villa, vecino de San Nicolás 1, dió cuenta a la policía que dejó su automóvil 43443, al cuidado de un sujeto conocido de vista, mientras visitaba la casa Trocadero 31, de donde se lo habían sustraído, estimándose perjudicado en 200 pesos.

Momentos después de hecha la denuncia y circulada la máquina, el vigilante 2167 de servicio en Trocadero e Industria, vió el citado auto por lo que procedió a detener al que lo conducía, que resultó ser el mismo Crespo. Manifestó este que después de haber presentado la denuncia, al regresar a Trocadero 31, vio el auto allí, por lo que salió en él para dar cuenta del hallazgo.

JAMAIQUINA ASALTADA

A la policía participó Sara Adelina Davinton, jamaiquina, vecina de Angeles 34, que transitando por Figuras y Corrales, fué asaltada por un sujeto de la raza negra, que le arrebató una cadena que tenía al cuello, dándose a la fuga.

CAYO DE UN TRANVIA

En el Segundo Centro de Socorro fué asistido de graves contusiones por el cuerpo, el menor Osvaldo Hernández Riego, de 15 años, vecino de Salud 79, que dijo sufrió al caerse de un tranvía en la esquina de Zulueta y Teniente Rey.

Por Decreto Presidencial son designados los dirigentes de dicha institución científica

La presidirá el Director del Hospital Las Animas, doctor A. Díaz Albertini y la Escuela Sanitaria la dirigirá el doctor José Antonio López del Valle, viejo higienista. Detalles de la reorganización

Tras detenido estudio, por Decreto-Ley número 17., el Gobierno ha reorganizado el Instituto Finlay, dándole un carácter benéfico general que responderá al fin para el que ha sido creado.

Por el Decreto-Ley a que hacemos referencia, el Instituto Finlay ha quedado organizado en la forma siguiente: Escuela Sanitaria Nacional; Departamento de Investigación Científica; División de Relaciones Médicas y Sanitarias Panamericanas y Sección de Publicación, Biblioteca y Museo.

Dirigirá el Instituto un Directorio General que integrarán dos profesores del Claustro de la Facultad de Medicina y Farmacia de la Universidad Nacional; dos miembros de la Academia de Ciencias Médicas, Físicas y Naturales de la Habana; el Secretario de Sanidad o un representante como Vocal nato, así como el Presidente del referido Instituto; un Secretario General y un Tesorero.

Además, el Negociado de Biblioteca y Prensa de la Secretaría de Sanidad pasa a formar parte del Instituto Finlay, con su personal y material, así como se le concede un crédito de 30 mil pesos como subvención especial.

En cuanto a la Escuela Sanitaria, que estará a cargo de un higienista, tendrá a su cargo la preparación de Técnicos Sanitarios; Oficiales Sanitarios; Enfermeras Especializadas y otras profesiones afines a la Medicina.

Sancionado el Decreto anterior, el Presidente Mendieta firmó otro designando a los miembros que integrarán el Consejo Técnico del Instituto Finlay. Lo presidirá el doctor Antonio Díaz Albertini, actual Director del Hospital «Las Animas»; Director, el doctor José López del Valle, viejo higienista, fundador de la Secretaría de Sanidad, autor de las actuales Ordenanzas Sanitarias y Catedrático, durante muchos años, de Higiene y Legislación Sanitaria. El Departamento de Investigaciones lo dirigirá el doctor Domingo F. Ramos, Profesor de la Escuela de Medicina; Director de la División de las Relaciones Médicas y Sanitarias Panamericanas, el doctor Rafael Lorié, actual Director de Sanidad; la dirección de la Sección de Publicaciones Científicas, Biblioteca y Museo, estará a cargo del doctor José F. Rodríguez Pérez, actual Jefe de Prensa y Publicaciones de la Secretaría de Sanidad.

Como vocales del Consejo Técnico han sido designados el Secretario de Sanidad; el Rector de la Universidad, doctor Presno; Don Carlos de la Torre, actual Presidente del Consejo de Estado y Catedrático de la Universidad; Tesorero, el doctor Raimundo de Castro, Secretario de la Academia de Ciencias; y, Secretario el doctor Horacio Abascal, Jefe del Servicio de Profilaxis Venérea de la Secretaría de Sanidad.

Por el momento, el Instituto Finlay funcionará en el Hospital «Las Animas».

El problema del acueducto de Camajuaní

La Cámara de Comercio dice que no se hace responsable de lo que allí pudiera ocurrir

Hemos recibido una extensa comunicación de la Cámara de Comercio, Industria, Agricultura y Propietarios de Camajuaní, en el que se hace todo el historial del problema que existe en aquel pueblo con la Compañía del Acueducto, la cual ha llegado a amenazar con retirar el servicio a los que no abonen sus adeudos atrasados en un plazo de treinta días.

Comienza la Cámara de Comercio por hacer alusión al escrito que pidiendo ciertas reivindicaciones y rebajas de tarifas dirigiera a dicha entidad, haciéndole comprender el estado de depauperación en que se encontraba el pueblo e instándola a que siguiera el ejemplo del Gobierno central, los ayuntamientos y las grandes empresas, que han votado recientes amnistías fiscales. Después pasa a referir su política en el conflicto surgido al decretar un comité conjunto, que se formó a los efectos, la huelga al pago del agua, que ha sido la de recomendar siempre moderación y calma. Y, finalmente, recalca la actitud de la compañía que ha amenazado últimamente con retirar el servicio a los que no abonen sus adeudos en un plazo de 30 días.

La Cámara de Comercio, en vista de ello, ha dirigido un escrito al alcalde de la localidad, según se nos manifiesta en el propio documento, manifestándole que no se hace responsable de lo pudieran hacer los ánimos exaltados de llevarse a vías de realidad la medida anunciada y poniéndose a la disposición del mismo para cooperar a la solución armónica del problema.

Robaron $ 350 en una casa de la calle Galiano

Detenido un chino que llevaba drogas en el bolsillo. Acusa un enfermo, por robo, a un amigo

A la policía dió cuenta Hortensia Espinosa, vecina de Galiano 117, que de su domicilio le habían sustraído prendas y dinero, ascendente a la suma de 350 pesos.

Los autores para consumar el hecho, penetraron por una ventana y una vez en el interior de la casa violentaron el escaparate.

OCUPARON A UN CHINO DIEZ PAPELILLOS DE HEROINA

El vigilante 1878, H. Izquierdo, procedió a la detención del asiático Alfonso Chong, de 34 años de edad, vecino de Dragones número 80, porque al registrarlo le ocuparon en uno de los bolsillos del pantalón que vestía, diez papelillos conteniendo heroína.

Manifestó que la droga la había adquirido para usarla, por ser un vicioso.

UN ENFERMO ACUSA A UN AMIGO DE HABERSE APROPIADO DE UN DINERO

Manuel Vázquez Raviña, vecino de San Miguel 62, se halla recluído en la Casa de Salud «La Benéfica», por lo que comisionó a su amigo Alfredo Pérez, cuyo domicilio ignora, para que le guardara la cantidad de 150 pesos, mientras él, continuara enfermo.

Pero es el caso que ahora Vazquez ha tratado de que Pérez, le devuelva dicha suma, negándose éste, aduciendo que se lo habían robado, cuando transitaba por el Vedado.

Estima el perjudicado que Pérez se ha hecho el asaltado con el propósito de apoderarse de la cantidad mencionada.

PRINCIPIO DE INCENDIO

Ayer ocurrió un principio de incendio en el establecimiento de tejidos situado en Obrapía 103, propiedad de Antonio Real del Pozo, quemándose varios manteles, cuyo valor no puede precisar por el momento.

El material de extinción de incendios acudió, sofocando las llamas. El hecho se estimó puramente casual, debido a una colilla de cigarro.

REUNION DE DAMAS EN EL «CONSERVATORIO FALCON» EL PROX. DIA 4 DE MAYO

El día 4 de mayo, a las cuatro y media de la tarde, se celebrará un cambio de impresiones entre distinguidas damas católicas de la capital —que hacen extensiva la invitación a cuantas deseen asistir—en los salones del Conservatorio Falcón. Se tratará del mejor modo de celebrar este año dos fechas históricas: el 20 de Mayo, la máxima fecha patriótica de Cuba, y el 12 de Octubre, Descubrimiento de América.

Se nombrará una comisión encargada de llevar a efecto los propósitos anunciados, con actos culturales de acercamiento hispano-americano y de beneficencia, especialmente en favor de los niños recluídos en Mazorra. El decano de este centro benéfico, doctor Antonio Esperón, será objeto de un homenaje con motivo de cumplir el día de la Patria 77 años de edad y 36 de abnegaciones en el ejercicio de su carrera.

En la reunión a que nos referimos hará uso de la palabra la conferencista y novelista doña Isabel G. de la Solana.

MARIA JOSE Y HUMBERTO PRINCIPES DE PIAMONTE, ESPERAN UN HEREDERO

ROMA, abril 29. (WP.)—Anúnciase que de un momento a otro quedará aumentada la familia real de Italia en virtud de la visita que hará la cigüeña a los Príncipes de Piamonte María José y Humberto.

La notificación oficial quedó formulada hoy domingo por la tarde y todos los representantes diplomáticos y altos funcionarios han expresado sus votos y congratulaciones con ese motivo.

ES GRAVE EL ESTADO DE ZARO AGHA, EL CUAL HA VIVIDO YA 160 AÑOS

ESTAMBUL, abril 29. (WP.)—Los médicos que asisten al matusalén de estos tiempos Zaro Aghá opinan que padece de un mal renal de mucha gravedad, especialmente por su avanzada edad, y que dudan de que pueda reponerse. En un cálculo hecho sobre bases sólidas se ha podido llegar a la conclusión de que Zaro cuenta ciento sesenta años.

DE UTILIDAD AL LECTOR

El anuncio, relacionado con la «Hora del Detallista» que aparece publicado en otra de las páginas de este periódico diariamente, debe usted conservarlo. Indudablemente habrá de proporcionarle una gran sorpresa.

Se ha descubierto un fraude de doce mil pesos con motivo de la concesión para pescar tiburones

En el contrato se especificaba que todas las pertenencias de la Compañía pasarían a poder del Estado después de cinco años, y fueron traspasadas a otra entidad sin autorización

Hace varios días, publicamos una información, en la que decíamos, de que el Capitán Manuel Hidalgo, de la Marina Constitucional, Supervisor de la Policía del Puerto, se proponía poner de manifiesto que estaba nula una concesión, ofrecida por el Machadato, a un paniaguado, y que como todas ellas, eran en perjuicio de los intereses generales.

El Capitán Hidalgo, comisionó al vigilante de la Policía del Puerto, Pablo Mavilio, para que buscara todos los datos, y le rindiera un informe. En éste se hace constar que no sólo tal concesión está perfectamente nula, sino que también quien la disfrutaba es responsable de la desaparición de importante cantidad de dinero, perteneciente al Estado, por cuyo motivo el Capitán Hidelgo, ha dirigido un escrito al Jefe del Estado Mayor de la Marina Constitucional, denunciándole los hechos pidiendo se inicie el correspondiente sumario, para castigar a los culpables.

El vigilante Mavilio dice que en 6 de agosto de 1926, la Secretaría de Agricultura, Industria y Comercio, celebró un contrato con el señor Julio A. Domínguez, por el que éste quedaba comprometido a capturar en aguas cubanas, cinco mil tiburones cada año, durante un lustro.

En la cláusula Quinta del referido contrato, se disponía que al vencimiento del mismo quedarían a beneficio del Estado, los materiales, artes de pesca, equipos de embarcaciones y cuanto más se especificaba para el fomento de esa industria que aparentemente traería aparejada la extirpación de tan temibles selacios de los contornos de Cuba, a más de dar empleo a regular número de pescadores y obreros en general.

Para el cumplimiento de ese contrato se corrió la póliza número 3515, por la cantidad de mil pesos.

Con posterioridad, y mediante escritura pública, el concesionario traspasó a la Compañía Industrial de Tiburones, las lanchas «Julio», «Tiburón» y «Cornuda», fijándose a las dos primeras un valor de mil pesos y 500 a la tercera, así como otros menesteres del tren de pesca que había establecido en Batabanó y recibiendo por escritura pública un valor total de 12 mil pesos, incluyendo en la cesión el contrato celebrado con la Secretaría de Agricultura para la pesca exclusiva de tiburones, y sin que la Secretaría de Agricultura lo hubiera autorizado para ello como más tarde se comprobó, primero por un informe que pidió la Capitanía del Puerto de la Habana, con motivo del traspaso de las propiedades de las lanchas de referencia, y en otra ocasión, el entonces Jefe de Estado Mayor de la Marina y Capitán del Puerto, Coronel Fernández Quevedo, negó la autorización para hacer un nuevo traspaso de la lancha «Tiburón», porque dicha embarcación, según el contrato con Domínguez, pasaría a ser propiedad del Estado.

También cita el vigilante Mavilio una serie de detalles, sobre constitución de una Sociedad por acciones, remates de las embarcaciones por deudas y otras series de negocios y combinaciones realizadas en que se llega a la conclusión, no sólo que la mencionada concesión exclusiva para la pesca del tiburón está nula, sino que se han cometido varios delitos.

Como consecuencia de este informe, el Supervisor de la Policía del Puerto es que ha elevado a su superior jerárquico, la petición de que se deduzcan responsabilidades de carácter punible, por cuanto el Estado ha sido perjudicado en más de 12 mil pesos.

M.E.C.D. 2016

LA COMPRA Y DISTRIBUCION DE TIERRAS LABORABLES, NO RESUELVE NINGUN PROBLEMA

Basándose en las leyes de radio de Europa y los Estados Unidos se ha hecho la legislación cubana

El Dr. Marino Díaz declara que el radio estaba siendo usado como instrumento de injurias, groserías, infundios y anuncios, en perjuicio del público. Serán castigados los infractores

El doctor Marino Díaz, Director del Radio, estuvo en Palacio ayer tarde y hablando con los repórters manifestó lo siguiente:

«La Ley del Radio aprobada el día 17 del presente mes viene a llenar sin duda una gran necesidad sentida desde hace mucho tiempo. Era Cuba quizás el único país que carecía de una legislación adecuada en materia de Radio, y esa falta, no sólo estaba entorpeciendo el desarrollo armónico de las radio-comunicaciones, sino que las radioemisiones verificadas sin los requisitos del caso, en canales o bandas de frecuencia sin la necesaria separación, provocaban un hacinamiento incesate, esto es: una obstrucción del eter.

En todos los países, el radio se utiliza en forma de deleite social, ducativo y cultural; nunca a base de aprovechamiento mercantilista como en Cuba. Aquí las Estaciones están convertidas en propagandistas de anuncios comerciales.

Ningún pueblo culto de la tierra permite que se abuse tanto de su paciencia como el pueblo cubano. El radio-oyente va en busca de audiciones que le proporcionen gratas horas de solaz y esparcimiento cultural, y encuentra, en cambio, parrafadas de anuncios, injurias, insultos y majaderías que son intercaladas entre reclamo y reclamo. Y lo peor es que los injuriadores y calumniadores campan por sus respetos, sin sanción de ninguna clase.

¡La cosa ha llegado al colmo de que hay ya **Periódicos del Aire!**

Y estos periódicos, irresponsables de las noticias que lanzan, lo mismo ofrecen al público una información veraz que un infundio.

Individuos que jamás se han dedicado al periodismo por medio de la prensa seria, lo hacen valiéndose del radio ¡y con cuánta deficiencia y mala fe!

La cuestión es vieja ya. Se remonta a los tiempos de Machado en que a cambio de los servicios que le prestaban al ex presidente, aquel Gobierno les permitía toda clase de desmanes e infracciones.

Los nuevos Gobiernos no les han servido de dique. Y hasta puede afirmarse que han cobrado nuevos bríos. Estaciones de radio existen en que los «speakers» hacen chistes tan verdes y de tal grosería que avergüenzan y sonrojan. Se llega a lanzar trompetillas por las estaciones.

Muchas estaciones llegan al colmo en esto de la desfachatez.

La legislación sobre radio acaba con las agencias de anuncios, pues limita el tiempo que debe dedicarse a ello; limita a los noticieros y termina con las groserías, las injurias, los insultos y las desvergüenzas.

El decreto-ley sobre la materia está fundado, en parte, sobre la experiencia propia, pero de un modo principal, en legislaciones americanas y europeas.

Para los infractores de este decreto-ley habrá las sanciones debidas de hoy en lo adelante».

Y finalizó el doctor Marino Díaz:

—En Cuba se ha abusado mucho del radio. Convengamos en ello.

Columna Editorial

La huelga de "El Encanto" y "La Casa Grande"

COMO habrán visto nuestros lectores por la nota informativa publicada oportunamente en estas columnas, la Secretaría del Trabajo ha declarado ilegal la huelga iniciada por los empleados de «El Encanto», a la cual se adhirieron los de «La Casa Grande».

Sencillamente era lo procedente, y lo aplaudimos con la misma imparcialidad con que hemos censurado la resolución del expresado departamento relativa a la huelga de la Cuban Telephone Company, por ser a todas luces inadmisible el reconocimiento oficial de la existencia de un sindicato que por ministerio de la ley había perdido su personalidad jurídica, y cuya disolución debía mantenerse por esa y otras razones.

Era absolutamente imposible que la Secretaría del Trabajo, al intervenir en la huelga de «El Encanto» y «La Casa Grande» y conocer el motivo de la misma, no considerara injusta, a más no poder, la desmedida demanda planteada a los gerentes de esos establecimientos. Tenía, por necesidad, que rechazarla de plano y declararla ilegítima; pero, al hacerlo, ha debido ver si eran aplicables a los promovedores y sostenedores de ese insólito conflicto social, las sanciones penales establecidas en el decreto-ley número 3.

La resolución de referencia demostrará, desde luego, a los sindicatos, que la tolerancia del Poder Público para con ellos no es tan ilimitada como parecía serlo, y que no pueden pretender imponer de un modo omnímodo su voluntad; pero, como seguramente no querrán comprenderlo, lo práctico hubiera sido proceder en forma más efectiva, con vistas a la ejemplaridad. Así cesarían las huelgas absurdas, por saberse expuestos los «leaders» a mayor perjuicio personal que el de perder un empleo que denotan tener en muy poco estimación.

Ahora lo que falta por ver es si «El Encanto» y «La Casa Grande», al ejercer el derecho de no admitir a los huelguistas y mantener el personal—no todo el antiguo secundó el paro—con que han podido continuar trabajando normalmente, hallarán de cidido amparo por parte de las autoridades en el caso de que los empleados que queden definitivamente separados traten de ejercer coacción o realizar algún desmán contra los expresados establecimientos o sus fieles servidores. Porque a fin de cuentas, nada sacan ambas entidades comerciales con la libertad en que se las deja para obrar, si en la práctica resulta que no la tienen, debido a la acción extorsionadora de los revoltosos.

Y cuanto puede esperarse de éstos, lo expresa bien elocuentemente lo que con motivo del conflicto todavía no solucionado, ni mucho menos, de la Cuban Telephone Company, está ocurriéndole a la misma, a pesar de la famosa resolución dictada por la Secretaría del Trabajo, o acaso por efecto de esa misma resolución, que no ha tenido la virtud de contener el sabotage ni el terrorismo a que contumazmente siguen dedicados algunos exempleados de esa por demás maltratada empresa, dos de los cuales fueron detenidos hace pocas noches por la Policía, en momentos en que transportaban, en un automóvil, una bomba de gran potencia, con la intención que cabe suponer.

Tendremos la fiesta en paz?

HAY verdadera ansiedad por ver cómo transcurre el día de mañana, que el gobierno ha declarado festivo «en honor al trabajo», y los extremistas aspiran a que sea revolucionario.

En Madrid, donde andan las cosas poco más o menos como aquí, en lo que respecta a lo social, la Cámara de Comercio, ante los anuncios de que el primero de mayo puede ser allí trágico, dirigió, a fines del pasado mes, una comunicación al gobierno solicitando que dispusiera la protección de ciertos servicios públicos, incluyendo, por cierto, los de asistencia médica, durante los actos rememorativos de la ejecución de los terroristas de Chicago, y a propagar la rebeldía social, que a eso consagran fundamentalmente la expresada fecha los extremistas internacionales.

Por lo que pueda tronar, no estaría de más—¡qué ha de estarlo!—que nuestro gobierno adoptase también medidas en evitación de acontecimientos que no deben producirse, como, por ejemplo, la paralización total de los transportes. Las organizaciones sindicales parece que quieren que todo el mundo ande a pie el primero de mayo, y por obvios motivos hay que impedir que se paralicen de un modo absoluto los servicios públicos de locomoción. Con decir que tratan de extorsionar la circulación de automóviles particulares, está dicho todo lo necesario para dar idea de en qué forma y hasta qué punto será festivo el día dedicado aquí por primera vez, oficialmente, a honrar el trabajo.

Claro que nuestro deseo es que tengamos la fiesta en paz. Pero... como a juzgar por lo que han anunciado los extremistas pudiera ocurrir todo lo contrario, las precauciones no deben circunscribirse a preparar bien los nuevos elementos de que dispone la Policía para deshacer algaradas callejeras, o actos de calle, como los llaman ellos. Aquí del refrán: «más vale precaver que tener que lamentar». Y con estar alerta para mantener, caso de necesidad, los servicios públicos, nada se pierde. Porque si al fin no se interrumpen, siempre verán los rojos que había el propósito de impedir cualquier acción para paralizarlos y, en todo caso, medios para reanudarlos sin tardanza.

No demos, sin embrgo, mayor importancia al diabólico deseo de celebrar revolucionariamente el primero de mayo. Recordemos aquello de que «guerra avisada no mata soldados», y que, además, los ídem han demostrado que cuando llega la hora, no se andan con contemplaciones excesivas y dominan a los revoltosos. Si surgen desórdenes, pronto quedarán aplacados, acaso sin otras consecuencias que las que producen los gases de que dispone la Policía. Y como entre ellos los hay que sirven de purgante, si llegan a usarse tendremos motivo para reirnos, al saber los efectos que tendrían que producir a los rojos...

LAS MUJERES OPTIMISTAS

—¡Qué catástrofe, vieja!... Ahora resulta que sólo han nombrado quince Consejeros... Yo que me ví ya con el nombramiento en el bolsillo!

—¡Hombre, no te desesperes...! Regístrate bien los bolsillos...

Otro grupo de aviadores cubanos saldrá hoy en el "Santa Elena" para la República de Colombia

Ayer llegaron los vapores «Santa Lucía» y «Peten». En este barco llegó el Attaché Militar de la Embajada de Estado Unidos en Cuba. Una hermana del general Pershing embarcó

«El Peten».—De New York llegó ayer tarde el vapor americano «Peten» de la Flota Blanca, que trajo 1.100 toneladas de carga y 19 pasajeros para la Habana, y conduce 78 pasajeros y mil toneladas de carga en tránsito.

El Attachet militar.—En este vapor ha regresado el Coronel Thomas Guimperling, Attachet Militar de la Embajada de los EE. UU. en Cuba y Sra., a quines se les dispensaron las cortesías de estilo, Mr. William N. Fritsche y familia de la Home Life Insurance Co., y Charles Higley de la Hanover Insurance Co. y Sra.

Entre los de tránsito anotamos a Mr. W. Donaghey redactor de sports de la Filadelfia Evening Bulleting y familia, el profesor Milton Hoffman, el industrial venezolano Sr. Silvestre Leal y familia, el banquero William Dixon y Sra., el Sr. L. Zuch Presidente de la Cadena de hoteles Absonia.

«El Santa Lucía».—El vapor americano «Santa Lucía», llegó ayer de San Francisco de California, conduciendo carga general 13 pasajeros para la Habana, y conduce carga y 173 pasajeros en tránsito para New York para donde siguió viaje anoche.

En este vapor han llegado Laura Galvis e hijo, Ismael Gómez Plata, y el Teniente de aviación boliviano Sr. Jorge Paez que va como attachet a la Legación de su país en México.

Entre los pasajeros de tránsito anotamos al banquero H. T. Abernathy y Sra. Presidente del First National Bank, Mr. I. W. Albrecht de la Goodyear Tire Co. Mr. y Mrs. Julián Eisenbach de la Wells Fargo Co., Mr. y Mrs. Edgar M. Hass del Radio Claring House Co., el Coronel y Sra. S. S. Hamilton, Mr. y Mrs. E. A. Parker de la Sperry Flour Co., y el Juez Hon. J. H. Rutherford.

Una hermana del General Pershing—En el «Santa Lucía» embarcó anoche la Sra. Luisa Pershing hermana que fué del general americano de ese apellido, y la que pasó en la Habana una larga temporada por haber enfermado a su llegada pero ya está totalmente restablecida.

Más aviadores cubanos a Colombia.—En el vapor 'Santa Elena» que llegará hoy de New York, y seguirá viaje a centro y Sud América embarcarán otro grupo de aviadores cubanos que han sido contratados por el Gobierno de Colombia.

«El Mexique».—Hoy es esperado a primera hora el trasatlántico francés «Mexique», que trae carga general 90 pasajeros para la Habana, y 120 en tránsito para Veracruz.

Como ya hemos publicado en este vapor llegará el cadáver del que fué ministro de Cuba en Alemania Sr. Aristides Agüero.

Dos miembros de la Liga de las Naciones.—También se esperan en este barco los dos miembros de la comisión de la Liga de las Naciones, que vendrán a intervenir en el asunto pendiente entre los Centros Regionales españoles de la Habana, y la Federación Médica.

Gritos contra el fascismo y contra Gil Robles, se dieron en la manifestación catalana

Un grupo de comunistas, portando la bandera roja, se unió a la manifestación izquierdista, pero fué arrojada de ella sin que durante el desfile ocurrieran desórdenes notables

BARCELONA, abril 29. (AP).—Más de diez mil personas desfilaron hoy por las principales calles de Barcelona con banderas y bandas de música que ejecutaban la Marsellesa el himno catalán Els Segadors, pero que olvidaron incluír en su repertorio el Himno de Riego que es el de la República española.

El Presidente de la Generalidad de Cataluña, Luís Companys, acompañado por los consejeros de la Generalidad, los diputados y los jefes de la Esquerra catalana, revistó el desfile desde una tribuna que se había levantado, al efecto, en la Plaza de Cataluña.

Los manifestantes daban gritos de «Abajo el fascismo» y «muera Gil Robles» escuchándose también algunos mueras contra Cambó, jefe de la Liga Regionalista.

Figuraba en el desfile la Unión socialista catalana, cuya banda de música ejecutaba la Internacional.

Un grupo de comunistas, llevando banderas rojas, se unió a la manifestación izquierdista, pero fué arrojado del desfile, sin que tuviera que intervenir la policía, resultando dos personas ligeramente heridas y tres arrestos.

Los millares de individuos que se congregaron en la Plaza de Cataluña para escuchar a los oradores, resistieron bravamente la lluvia que caía, la cual no logró entibiar sus entusiasmos.

Antonio Xirau, representante del partido nacional izquierdista que preside Azaña, dijo que «los catalanes tienen el pacto de honor de actuar a la vanguardia contra el fascismo».

El diputado Humberto Torres, representante de la Esquerra, manifestó que «si el fascismo viene a España, nosotros declararemos la tercera república catalana».

El Consejero de Salubridad Pública, José Demcas, dijo:

«La estrella solitaria de nuestra bandera es símbolo de nuestra solidaridad contra las amenazas a nuestra libertad. La República española sería un término relativo en el caso de que nuestra libertad se viera amenazada».

Emilio Barrera, socialista catalán condenó el mitin de El Escorial diciendo: «Fué una asamblea fascista bajo otro nombre que nosotros no podemos tolerar».

El ex-ministro O-Olwer declaró que España y Cataluña son antifascistas.

Amadeu Aragay dijo que 75.000 rabasaires se levantarían como un solo hombre contra cualquier fascista dictador.

No ocurrieron desórdenes de importancia durante el desfile.

Muchos manifestantes llegaron a Barcelona en trenes especiales, autobuses y automóviles procedentes de todas partes de Cataluña.

SE INVESTIGA POR EL SUPREMO, LOS FONDOS DE LOS MENESTEROSOS

Sesión extaordinaria celebro ayer el Comité Nacional para la Alimentación y Defensa de los Necesitados con el propósito de determinar la línea de conducta a seguir en la administración de los créditos.

Se acordó, en primer término continuar la organización y sostenimiento del Campamento «La Purísima», donde hay 1,200 hombres, mujeres y niños, así como continuar la distribución durante el mes de mayo de las raciones crudas, conforme las tiene establecidas el Club Rotario.

Se aprobó, también, la adquisición de una cocina de hierro, portatil, como la que existe en el Preventorio Martí, la que al suprimirse al Campamento «La Purísima», pasará al nuevo local que se escoja para la atención de los indigentes.

Se dió cuenta del informe de los señores Chibás y Andreu, Presidente y Secretario del Rotary Club, en el que dan cuenta de la distribución de los fondos de los indigentes por orden de la Secretaría de Gobernación durante los meses de enero, febrero y marzo, así como la forma en que habían podido nivelar los gastos para obtener un superavit de $12,106.22 que serán aplicados a la organización de la Granja para 300 indigentes en la finca «Torrens», y finalmente de un escrito del Fiscal del Supremo, pidiendo antecedentes sobre la denuncia formulada por el Presidente de la Asociación de Inválidos contra las Secretarías de Gobernación, y Sanidad, el Club Rotario y el Presidente de la República, por estimar que existe malversación de los fondos de aquel organismo.

Los doctores Verdejas y Galarreta, Secretario de Sanidad y Director de Beneficencia, respectivamente, fueron comisionados para que contesten al Fical del Supremo remitiéndole copia del informe del Rotary Club, así como las dificultades por que atraviesa actualmente el Comité.

CONTRA LA RESTRICCION A LA PRODUCCION DE GOMA EN LAS COLONIAS INGLESAS

LONDRES, abril 29 (AP.)—La Asociación de Cultivadores de la Goma anunció hoy que el convenio que restringe la producción asiática y de los trópicos, afecta a las colonias británicas, holandesas y francesas y que debe ser rectificado por dichos gobiernos.

MENOR ARROLLADO GRAVE

El menor Eduardo Hernández Cepero, vecino de G. número 71, en el Vedado, sufrió anoche graves lesiones diseminadas por el cuerpo, al ser arrollado en Séptima y G, por un automóvil cuyo chofer se dió a la fuga.

CALLES Y SOTANOS DE BERLIN SE INUNDARON A CAUSA DEL TEMPORAL

BERLIN, abril 29. (AP.)—Un violento temporal de granizo, agua y truenos se desencadenó hoy en esta capital, inundándose rápidamente las calles, los sótanos y las vías del subway.

Los bomberos y las tropas de choque trabajaron activamente en el salvamento de gran número de personas.

LA AUTONOMIA CONCEDIDA A MONGOLIA AFECTA A LOS PLANES DE LOS JAPONESES

PEIPING, China, abril 29. (AP.)—Chang Chia, la autoridad eclesiástica más alta de la religión budista en la Mongolia, ha informado al Gobierno de Nankin que la resolución de China de conceder la autonomía a la Mongolia Interior ha servido para impedir que se realizaran los planes políticos del Japón en ese territorio.

NO RESUELVE NINGUN PROBLEMA

Estima el Dr. Walfredo Rodríguez Blanca que mas práctico sería refaccionar a los colonos para resolver el pavoroso problema del desempleo rural

Dirige una carta al Secretario de Hacienda en la que se refiere al plan para distribuir los diez millones de pesos que ingresarán en la circulación por la acuñación de plata

Una interesante alocución a los estudiantes de Pedagogia

Llegamos a vosotros con el derecho que nos dá la identidad de profesión. Sois estudiantes ni mejores ni peores que los demás; pero sí muy diferentes: una respetable mayoría de vosotros sois ya maestros que acudís a la Universidad no a buscar un título con el cual libraros la vida, sino en pos de horizontes pedagógicos más amplios, con ansias de cultura pedagógica más completa, de altura profesional superior. Fijaos bien: con ansias de altura profesional superior, por eso sois estudiantes diferentes a los demás. Sois, en efecto, profesores estudiantes. Sentís con los estudiantes no lo dudamos; pero tenéis el mayor porcentaje de profesores. A poco que volváis los ojos os encontraréis rodeados de alumnos a quienes guiar, si es que no ejercéis ya como maestros, pues buena parte de vosotros tenéis aulas a vuestro cargo, o dais clases particulares.

Concentraos un momento para pensar en vuestra situación y decidnos: ¿Estáis seguros de que en vuestra futura vida de profesor vais a aparecer absolutamente justos a la hora de calificar los trabajos de vuestros alumnos? ¿Podéis asegurar que cada uno de ellos se quedará complacido con vuestra calificación? ¿Aseguraís la equidad en vuestras notas? Pensad en esto y veréis que nó, que habéis de ser considerados por vuestros alumnos o por aquellas personas que podrán ser en cualquier momento calificadas por vosotros como calificadores injustos. Y muchos de vuestros alumnos tendrán razón, porque por justo que sea un profesor, las calificaciones dadas por él están subordinadas a muchas alternativas psicológicas que experimenta todo profesor durante el trabajo de calificaciones, alternativas que producen inevitablemente diferencias en el balance de las calificaciones.

Tanto es esto verdad que si un profesor calificara por segunda o tercera vez los trabajos calificados, en diferente orden y en momentos distintos no serían iguales las calificaciones. No califica igual un profesor los trabajos primeros que los últimos. Tampoco califica lo mismo si interrumpe el trabajo y lo continúa al poco momento, como si lo interrumpe para continuarlo al otro día. La hora del día que se aplica a ese trabajo influye notablemente. La complacencia que experimenta con la lectura de un trabajo excelente se convierte en energía contraria para el trabajo que sigue, tanto más si éste no es superior a aquél.

El profesor puede calificar a un alumno considerado en sí mismo, es decir, premiando un esfuerzo y entonces puede parecer injusto a la vista de los otros. Y que esto es así se comprueba con los lamentos de los alumnos significados como sobresalientes quienes comparan su buena calificación con la otorgada a otros compañeros inferiores en capacidad a ellos. Muchos argumentos más podríamos poner en defensa de los calificadores; pero creemos suficientes los expuestos. Argumentos que están robustecidos en estos momentos históricos por el excesivo número de alumnos que tiene cada profesor, problema éste que habrá de resolverse de inmediato si es que se quiere atender a uño de los asuntos docentes más importantes.

Queremos también invitaros a que reflexionéis sobre lo siguiente: ¿Que importancia puede tener en vuestra vida profesional un número mayor o menor de puntos dentro del aprobado? Absolutamente ninguna: Utilizaréis la ciencia adquirida en cualquiera oportunidad de vuestra vida sin acordaros del reconocimiento que de ella hizo el profesor calificador.

Todos los que a vosotros nos dirigimos somos alumnos de ayer que hemos experimentado esas emociones. No falta entre nosotros alguno que se dedicara por entero a una materia preferentemente durante el curso, interesado en el premio en metálico qu anualmente se otorgaba y, llegado el momento, un aprovechado le impedía lograr su aspiración. Hoy alguno de ellos son jefes de los premiados de honor.

Después de todo lo expuesto os hacemos una última y firme invitación: Desistid de vuestra actitud frente al Dr. Aguayo, borrad de vuestra imaginación el descontento por las calificaciones por él otorgadas, reintegradlo respetuosamente a su cátedra en la cual es insustituible.

Invitación es ésta que hacemos por respeto a Cuba y a vosotros que por las consideraciones expuestas somos vosotros y nosotros unos mismos.

Es, en efecto, el Dr. Aguayo el formador de maestros cubanos y el orientador máximo de la pedagogía en Cuba. Airarnos contra él es como apagar la más potente luz pedagógica que nos ha alumbrado a través de nuestra vida republicana; asombrar a la América Latina con nuestra inconformidad ya que a través del Continente también es Aguayo una valiosa antorcha en el campo pedagógico; desacreditarnos en el mundo entero educacional en donde nuestras inquietudes por calificaciones se comentarían desfavorablemente.

Si honrar honra, reafirmemos la nuestra, honrando al Maestro de maestros.

La Habana, 23 de abril de 1934.

María Corominas de Hernández, José López Isa, Heriberto Ortega Frances Guerra, Julia Martínez, Carlos V. Miranda, Dr. José R. Valdés Prieto, Angela Landa, Francisco E. Gómez, Manuel A. de Carrión Piedad Maza, Carola Porcet, Diego González, José F. Castellanos, Amelia Valdés González, Josefina Quirós Barreau, Ana Teresa Curbelo, Fidelina Viciana, Esther Fernández, Concepción Ventura, Alfredo Inganed, María Luisa Ramos, Blanca R. Rensoli, Francisco Gómez, Dr. García Galán; Arnesto H. Oliveros Horter-

Dirige una carta al Secretario de Hacienda en la que se refiere al plan para distribuir los diez millones de pesos que ingresarán en la circulación por la acuñación de plata

El señor Walfredo Rodríguez Blanca, director de nuestro estimado colega 'El Camagüeyano», ha dirigido al Secretario de Hacienda, doctor Joaquín Martínez Sáenz, una interesante carta, muy de actualidad en los momentos en que se debaten los grandes problemas de legislación agraria, acuñación de moneda y otros de gran trascendencia nacional.

El distinguido político de Camagüey, sugiere al ilustre leader abecedario diversas medidas a propósito del programa de gobierno, esbozado por este último en sus recientes declaraciones a la prensa, de acuerdo con el programa del ABC.

He aquí la carta:

«Camagüey, 27 de abril de 1934.

Dr. Joaquín Martínez Sáenz.

Hon. Secretario de Hacienda.

Habana.

Muy distinguido señor:

1.—En el folleto que acaba de editar el Buró de Información Pública, para explicar la acuñación de la plata y la utilidad de los certificados que van a representarla en la circulación, hay un interesante Memorundum que se debe a su pluma.

2.—En «El Camagüeyano», periódico de mi dirección, he publicado, sobre esto de la plata, el artículo que le adjunto, pero objeto de esta carta que procuraré hacer lo más concreta que me sea posible, es tratarle acerca del desempleo y de los trabajos del tiempo muerto, que constituyen para usted, como para todo cubano que piensa, una preocupación muy justificada.

3.—Usted habla de dar los pasos necesarios para contrarrestar la crisis de desempleo que ha de resultar al terminar la zafra, «creando trabajo por medio del Gobierno». Y para crear ese trabajo, usted propone la inversión de 300,000.00 a 500,000.00 pesos mensuales durante cinco meses, en Obras Públicas y la compra y distribución de tierras entre campesinos por igual suma mensual, suponemos también que en un período de cinco meses. Estos dos puntos de su programa absorberían entre 3 a 5 millones de pesos.

4.—Hay algunas Obras Públicas indispensables e inaplazables, como las que se refieren a acueductos que no están terminados y están al uso como ocurre en Camagüey y alcantarillado como el de Camagüey, que están por terminar y arrojan las aguas de albañal y toda clase de residuos en crudo. El Gobierno debe acudir inmediatamente a subsanar este crimen de administraciones anteriores evitando así las fiebres tíficas que están diezmando nuestra población. Pero hay otras Obras Públicas de menor urgencia, que pueden aplazarse, por la razón muy atendible que hay necesidades más urgentes que atender, como la del desempleo rural.

5.—La compra y distribución de tierras laborables entre campesinos es una idea muy plausible, a condición de que se haga previamente una serie de investigaciones no solamente sobre las tierras, su calidad, su adaptabilidad a determinados cultivos, su situación, facilidad de comunicaciones, titulación, etc., sino sobre los candidatos a recibirlas, sus antecedentes como agricultores, familia que tienen, clase de cultivo a que se dedican, antecedentes morales, etc. Es decir, hace falta mucho que no se ha hecho y que no puede hacerse de manera festinada, porque proceder sin ese cuidado sería echarse usted y los que dirigen con tan buenas intenciones la obra, graves responsabilidades para el futuro. Los de fuera les criticarían por falta de previsión y los que recibieran tierras para tabaco y luego no se les prestara, dirían que se les había perjudicado.

6.—El Gobierno, por otra parte, al emprender el experimento de repartir tierras, cree un nuevo problema, sin haber tratado de resolver el del desempleo en el tiempo muerto, que ya tiene planteado. El desempleo rural sobrevendrá por falta de dinero para refacciones en las cañas. Muchos hacendados están notificando a sus colonos que no pueden refaccionarlos ni hacer que terceras personas lo hagan. Por este camino, no solamente el desempleo va a ser algo pavoroso, sino que el año que viene, nuestro stock de caña no va a responder a la cuota de producción que tengamos en vista del Convenio de Bruselas y del concierto con los Estados Unidos.

7.—Antes de repartir tierras compradas, de invertir en esto millón y medio de pesos debiera el Gobierno detenerse a pensar en el beneficio que para el país sería un auxilio recobrable a la industria azucarera consistente en 3 ó 4 millones de pesos, dejando un millón de los que ustedes piensen dedicar a O. P. y tierras, para las Obras Públicas urgentes que he citado antes en mi párrafo 4.

8.—El Gobierno tiene que acudir, en defensa de la riqueza nacional ya existente y en peligro, antes que a crear una necesidad nueva, como sería comprar las tierras y ver que los campesinos a quienes se les entregaran pudieran cercar, sembrar y comer mientras esperan el producto de sus siembras y sus crías.

9.—El Gobierno puede crear un comité de colonos y hacendados asesorado por un banquero y presidido por un Delegado de Hacienda, para dar préstamos refaccionarios sobre la caña, con garantía de las liquidaciones o los azúcares a recibir, sobre las bases siguientes:

(a) La producción de la zafra 1934.

(b) Posposición de todo crédito que pueda afectar a las cañas.

(c) Seguridad de que las cañas se van a moler.

(d) Préstamo no superior a las dos terceras partes del valor de las cañas, después de deducir 3¼ arrobas que se requieren para venta, corte, tiro, estiba y administración, sirviendo de base el promedio de precio en almacén de la zafra anterior inmediata.

(o) Interés del 6% para cubrir el costo del dinero y la comisión que habría que pagar al Banco que se hiciera cargo de la administración de estos fondos.

(f) Concurrencia del Ingenio en que muelan las cañas para comprometerse a entregar las liquidaciones o azúcares pertenecientes al colono deudor.

(g) Tener en cuenta las Reglas de la Corporación Exportadora Nacional de Azúcar, mientras esta calamidad exista y los privilegios que dicha Corporación concede a los Hacendados sobre las cañas de colonos libres.

10.—Bajo el sistema en que se indica en el párrafo anterior, un colono que en la zafra de 1934 que ahora está finalizando haya cortado 100,000 arrobas, estaría en condiciones de recibir un préstamo máximo de $350.00.

11.—Para apreciar que puede recibir esos $350.00 hemos calculado que recibe 5½ arrobas de azúcar o sean 137½ lbs., por cada cien arrobas de caña y hemos tomado como factor el precio promedio de 96 cts que tenemos ahora, después de descontar las tres arrobas y cuarto que se dedican a gastos de zafra y administración. En otras palabras, el colono tiene libres 56¼ libras de azúcar para pagar su refacción de tiempo muerto, por cada cien arrobas. Por tanto, con 100,000 arrobas tiene libres 56,250 lbs. que valen a 96 cts $540.00.

12.—Suponiendo que en esta zafra se muelan 2.000.000.000 de arrobas y que de estos dos mil millones, 500 millones sean de administración y de Empresas que no necesitan financiamiento, habría de refaccionar mil quinientos millones de arrobas dado que todas cubrieran las «dimensiones» de crédito que requieren en nuestro párrafo 9, cosa improbable. Pues mil quinientos millones de arrobas, refaccionados a razón de $3,500.00 el millón, demandarían $2.250.000.00.

13.—El Gobierno podría aportarlos, a medida que fueran requeridos por el Comité de Auxilio a la Agricultura. Si la cantidad necesaria excediera de lo disponible, tratándose de un dinero reintegrable en la zafra de 1935 debiera poderse obtener fácilmente.

14.—Esta operación puede conducir fácilmente al establecimiento en definitiva de un Banco Agrícola con fondos por una aportación igual del Gobierno y de los cañeros. Los colonos pueden tolerar muy bien una aportación de 10 centavos por cada cien arrobas de caña que corten, en cuanto el precio del azúcar esté alrededor de 2 centavos como debe ponerse en cuanto den resultado las medidas que se están estudiando entre Cuba y los Estados Unidos. Esta aportación significaría $2.000.000.00 anuales. En el curso de cinco años este Banco, prudentemente manejado, estaría financiando la zafra de Cuba, mediante redescuentos que tendrían la garantía del capital del Banco para reponer cualquier merma gen que fuera necesario. Su capital podría ser de Veinte Millones de Pesos. Jamás hemos tenido banco alguno de lpaís que los tuviera.

15.—No se impresione porque las cañas están gravadas y habría que recabar la posposición de todo otro crédito. Los acreedores saben que les conviene mantener el negocio en marcha. Si ellos no pueden refacionar, ven con gusto que otro lo haga, porque su única esperanza de cobrar es que no se demuela la colonia. En la práctica ésto se está haciendo todos los días.

16.—Los siguientes datos pueden interesarle:

Hay 1,289 colonias por administración.

17,400 colonias individuales contadas.

7,075 colonias libres.

La caña de colonos constituye un 70% del total de cañas en el país.

La caña de Administración, un 22% con tendencia a aumentar.

Más de 600,000 habitantes dependen directamente de las colonias en el país.

Convencido de que algo así como lo que expongo sería no solamente recibido con beneplácito general, sino lo más efectivo que podría hacerse para contrarrestar la crisis de desempleo que vamos a experimentar queda de usted atto. y s. s.

Walfredo Rodríguez Blanca

Varios chinos arrestados por uso de drogas

El vigilante Alvarez, detuvo anoche en la esquina de Prado y Zulueta, a Rafael Jiménez Sánchez, de 23 años y vecino de Egido 35, con motivo de haberle ocupado varios cigarros de marihuana, cuya droga se dedica a expender. El acusado fué presentado ante el Juez de Guardia.

OCUPARON OPIO A VARIOS ASIATICOS

La policía de la Quinta Estación, procedió anoche al arresto del asiático Alfonso Chong, vecino de Dragones 80. Le ocuparon varios papelillos conteniendo opio. También fué arrestado por la misma causa el asiático José Chio Lo, vecino de San Nicolás 112.

MUERTE DE UNA JOVEN

En el Hospital de Maternidad falleció anoche María Robaina, de 24 años de edad y vecina de San Nicolás 192. Según el dictámen de los médicos que la asistieron de primera intención, un alumbramiento prematuro fué la causa de su muerte. La policía investiga el hecho.

M.E.C.D. 2016

Resfriado? Frótese bien en la garganta y pecho el VICKS VAPORUB
OBRA DE 2 MODOS A LA VEZ

Inventos, Innovaciones y curiosidades

Un fabricante de Los Angeles ha diseñado unos escritorios que se sostienen a la altura de la cintura por medio de un cinturón.

—O—

El gobierno de Polonia ha contratado el puerto de Gydnia para el año de 1935.

—O—

Se ha construido un nuevo sistema de piedras para moler, que se pueden hacer funcionar por medio de un motor eléctrico o una manecilla.

—O—

La demanda de cemento en el hemisferio oriental, exceptuando a Europa, ha tenido un incremento de un 330 por ciento en los últimos 17 años, según lo demuestran las estadísticas.

BAILES PROXIMOS

PALACIO DE VILLALBA: Gran baile para mañana, con motivo de la celebración del Día del Trabajo. El Villalba está situado en Egido número 2.

HIJOS DEL AYUNTAMIENTO DE PASTORIZA: Soberbio baile el día 5 de Mayo, amenizado por las mejores orquestas.

CLUB DE FERRETEROS: Espléndida fiesta bailable el día 5 de Mayo en sus salones, sitos en Calzada del Cerro número 547.

ANGLO AMERICAN DRUG STORE CO.
DE TURNO HOY LUNES
BAJOS DEL "HOTEL PLAZA" por NEPTUNO y MONSERRATE
TELEFS. A-7920 Y M-4244

FARMACIA DROGUERIA DE "JOHNSON"
DE TURNO LOS LUNES
OBISPO 30 TELEFONO-A-2129

LA MAYOR
35 EDIFICIOS 700 EMPLEADOS
SARRÁ DROGUERIA
ABIERTA TODOS LOS DIAS TODA LA NOCHE LOS MARTES

CONTRA LOS DOLORES
CAFIASPIRINA
BAYER

FARMACIAS de turno hoy

LUNES

HABANA

Ayesterán y Bruzón . . U-6919
Pí y Margall 30, esquina Aguiar A-2129 A-2120
Ave. de la República y San Francisco U-6815
Habana 42 esquina a Cuarteles M-4890
Ave. San Bolívar 141 . . M-4050
Av. S. Bolívar 55 .M-5050 M-4466
P. Varela 63 . . . . . . .U-6795
Rafael M. Alonso 41 . M-4036
Ave. de Bélgica 57 . . . M-4288
Misión y Florida . . . .
América Arias y San Nicolás A-6666
E. Palma y Animas . . . M-4343
Ricla 45 esquina a Mercaderes A-2816
M. Gómez 344 . . . . . M-4690
M. Gómez 44 . M-5494 M-4019
Desagüe y M. González U-7700
Padre Varela 227 .A-6766 M-5089
Zenea y Soledad . . . U-1693
Gral. Aguirre 36 . . . . M-4543
E. Palma y Genios . . . M-4404
Ricla 99 . . . . M-5386
Zenea 2 . . . . . A-7920 M-2444
M. Suárez y A. M. Lezcano M-5677
Padre Varela 1 . . . . U-1144
Merced y Habana M-4370
Alcantarilla 24 . . . . M-5193

VEDADO

17 y 20 . . . . F-2277
Ave. Wilson 130 entre 10 y 12 . . . . F-5656
J. número 1 esquina a Calzada F-6128
L 17 número 330 entre A y B F-6089
23 entre B y C F-6246
26 entre 25 y 27 . . . F-6200
Calle 17 y 20 . . . . . F-2277

VIBORA

10 de Oct. y San Mariano I-7727
10 de Oct. 801 esquina a Paco L-2666
Concepción y Ave. de Acosta X-2244
San Mariano y Armas . . X-2323 y X-3023
10 de Oct. 443 esquina a Colina I-3666

JESUS DEL MONTE Y SANTOS SUAREZ

Santa Emilia y Paz . . I-7458
San Benigno y Zapote . I-7575
Ave. Presidente Gómez 2 I-1111 y I-3333
10 de Oct. 143 . . . . M-4030 y A-5936

LUYANO

Fábrica y Santa Felicia X-2248
Calzada de Luyanó 7 . . X-7337
Concha y J. Abreu . . . X-2424

CERRO

Calzada del Cerro 697, esquina Lombillo . . . I-7701
Churruca 29 . . . . . I-7650
Salvador y San Quintín . I-7602

NOTA:—Este grupo deberá prestar servicio al público todo el día y toda la noche de los domingos, días festivos y duelo nacional siguientes: Enero 1; Febrero 4; Marzo 18; Abril 29; Junio 10; Julio 22; Septiembre 2; Octubre 14; Noviembre 25.

HABANERAS

LA MODA ACTUAL

Se ven muchas variaciones de la moda para los trajes de noche llevando como única regla fija que el traje se ajuste al cuerpo, que es el detalle m[illegible] importante. La falda voluminosa se combina con la blusa ajustada, variando, cuando ésta se hace floja que vaya acompañada de una falda ceñida a la cadera.

La línea inquebrantable del estilo Princesa se sostiene en varios modelos de **Lelong y Mainbocher.** De vez en cuando se varía con una especie de túnica estrecha que llega a las rodillas. El traje estilo túnica, para de noche, es casi una reptición del clásico de **Augustabernard,** que presenta un modelo maravilloso cubierto todo con **paillettes** adornados de cellophane.

Mainbocher, Maggy Rouff y Chanel favorecen efectos en forma de paneles, **panniers** y túnicas. Las colas que salen de un lado del traje, que favorecen estas casas, son mejor llevadas por las mujeres altas, así como también los modelos con un panel abierto debajo.

Las túnicas han gozado de gran éxito en los preciosos tafetanes **y failles floreadas,** tan de moda en el momento. El traje de **Chanel** que más sensación ha creado, es un modelo de noche en raso azul royal con **panniers** formados por vuelos estrechos fruncidos y acordonados, acentuando las caderas y cayendo en cascadas engomadas por la falda en la parte de atrás, repitiéndose en las manguitas con vuelitos semejantes, siendo esta la única casa que favorece las mangas cortas, empleándolas en casi todos los trajes de noche.

CREACIONES FEMENINAS

En la reciente exposición celebrada en los Estados Unidos por el famoso **Rockefeller Center,** se admiraba en el departamento de materiales sintéticos la variada colección de artículos nuevos que ha creado la industria.

Allí fué demostrado que todo, desde la ropa íntima hasta el traje, los zapatos y sombreros y aun las joyas que dan el toque final **a la toilette** femenina puede hacerse sintéticamente.

Era necesaria la mirada de un experto para descubrir la diferencia entre el artículo legítimo y el de creación artificial.

TELAS DE VERANO

De los laboratorios que trabajan para la **Rue de la Paix y la Quinta Avenida** salen materiales tan completos que mejoran aquellos que encuentran su fuente en la naturaleza. El genio de estos químicos ha sido el medio de hacer de los residuos de algunos vegetales, sedas tan prácticas como las que fabrican los gusanos de seda.

Se han obtenido efectos asombrosos en la creación de estos tejidos hechos por el hombre. El brillo más acentuado y el acabado más mate son el resultado de esos trabajos.

Los satenes, crepés, el **peau d' ange** que parece gamuza y otros materiales que están de moda, representan un mundo de bellas novedades. Esta temporada se encuentran infinidad de telas en tonos maravillosos que alcanzan magníficos resultados. Hay estampados en flores y dibujos geométricos y las rayas de colores tan vivas como los de las sedas Romanas.

Dos telas de las cuales no se hablaba desde hace tiempo, se alzan prominentemente en el horizonte de la vida esta temporada. El tul y la alpaca aparecen ahora en el campo sintético. Los tules tienen mucho cuerpo y una caída preciosa así como la alpaca y los encajes con acabado conocida por **peau d' ange.**

Los chiffones con óvalos y listas también están dentro de la última moda. Estas nuevas telas se encuentran ya en los conocidos **Almacenes Pella** establecidos en Teniente Rey 21 y 23 donde acude una distinguida clientela en busca siempre de lo más nuevo que recibe dicha casa.

HORAS DE TEDIO

¡Oh, nuestras fiestas! Las divinas bodas
del alma con el cuerpo...
Carne por el dolor santificada,
espíritu hecho luz en los tormentos,
que la pureza vestirá de blanco
y el casto amor envolverá en sus velos...
Tu cariño... La nueva primavera
que florece en mi alma y en mi cuerpo...
Una flor nueva se abrirá en la tierra
y un astro nuevo brillará en el cielo...
Jardín con ruiseñores. En mi alcoba
nuevas sonatas de olvidados besos...
Blancas rosas trepando por los muros
rojas rosas abiertas en mi lecho,
y en vasos de cristal nunca empañados
una nueva embriaguez de vino nuevo.

F. Villaespesa.

MENU DEL DIA

Almuerzo

Cup de fruta bomba.
Huevos al nido.
Pescado Perlan.
Filete Mignon.
Ensalada de habichuelas.
Dulce de hicacos.

Comida

Grape fruit.
Frituras de sesos.
Soufflé de papas.
Pollo asado en cazuela.
Ensalada de lechugas.
Panqué de chocolate.

RECETAS DE COCINA

Estofado a la Reina

Se pican en trozos regulares dos libras de boliche tierno, sazonándose con sal, pimienta y limón. Se pone a sofreír con bastante cebolla picada en mantequilla y manteca mezcladas, perejil y un poquito de nuez moscada. Cuando esté se agrega un cucharón de caldo, un vaso de vino blanco y tres manzanas peladas cocinándose a fuego lento durante tres horas hasta que la carne esté blanda. Se cuela la salsa cubriéndose con ella la carne que se servirá muy caliente.

M. R. DE FONTANILLS

TRIUNFA EL CUERPO MEDICO DE LA QUINTA CASTELLANA

En el día de ayer, el señor Presidente General del Centro Castellano, ha recibido la siguiente carta, suscrita por el asociado José Valdeón, número 724, residente en la calle Florencia número 41, en el Cerro y que por sí sola demuestra los valores positivos del Centro Castellano.

Héla aquí:

«Sr. Presidente del Centro Castellano.

Ciudad.

Señor:

El que suscribe, tiene el honor y gran satisfacción de dirigirse a usted en agradecimiento y por la buena labor que su digna Presidencia, al igual que el infatigable Presidente de la Sección de Sanidad, señor Alfredo Martínez, vienen realizando en beneficio de los socios del Centro Castellano y el indiscutible acierto que han tenido en elegir el cuerpo facultativo que hoy tiene a su cargo la asistencia de los enfermos recluídos en la Casa de Salud «Santa Teresa de Jesús», estando a su frente como Director el afamado doctor F. Gaspar Nodarse y de Vicedirector el insuperable y nunca bien ponderado cirujano doctor Carlos de Valle.

El agradecimiento procede del éxito de la gravísima operación que le practicó el doctor Carlos de Valle, a mi hija Rosa Valdeón Miguel, de tres años, que padecía apendicitis supurada.

Comprenderá usted mi desesperación en esos momento, viendo a mi hija el peligro que corría, pero la Divina Providencia, hace que nuestra Casa de Salud vuelva a brindarnos el único albergue lleno de esperanza, y así ha sucedido con la feliz intervención del doctor Carlos de Valle.

Sírvase, señor Presidente, hacer presente mi agradecimiento al doctor Carlos de Valle, y felicitar al cuerpo médico, que en la actualidad presta sus servicios facultativos, dirigidos por el eminente doctor Gaspar Nodarse, y cuente con la simpatía y apoyo incondicional de su muy atto. y affmo. y s. s.,

José Valdeón,
Socio núm. 724».

BANCO PASTOR
CASA FUNDADA EN 1776

Capital suscrito	Ptas.	17.000.000,00
» desembolsado	»	11.000.000,00
Fondos de reserva y fluctuación de valores	»	15.406.658.47

CASA CENTRAL: LA CORUÑA
— SUCURSALES —
Vigo, Lugo, Orense, Vivero, El Ferrol, Sarria, Monforte, La Estrada, Tuy, Mellid, Mugía, Carballo, Mondoñedo, Puentedeume, Villalba, Ribadeo, Santa Marta de Ortigueira, Carballino, Padrón, Puebla de Caramiñal, Ribadavia, Noya, Barco de Valdeorras, Verín, Rua-Petín, Vimianzo, Fuenteareas, Chantada, Cedeira, Ordenes, Fonsagrada, Pontevedra, Caldas de Reyes, Marín y Cangas.
CUENTAS CORRIENTES CON O SIN LIBRETA
Intereses desde 1o. de Julio de 1933:

A la vista	2	%	anual
» tres meses	3	%	»
» seis »	3,60	%	»
» doce » o más	4	%	»
CAJA DE AHORROS	3,50	%	»

CAJAS FUERTES DE ALQUILER
desde pesetas 20 al año
COMPRA VENTA DE MONEDA EXTRANJERA
DEPOSITO DE VALORES
COBRO DE CUPONES
Y DEMAS OPERACIONES DE BANCA Y BOLSA EN EN ESPAÑA Y EXTRANJERO

"Es Bueno: Lo Sé"

"El Compuesto Vegetal de Lydia E. Pinkham fué para mí maravilloso hace seis años, después una operación. Ahora lo tomo porque me siento decaída y sé que es de gran alivio para muchos desórdenes propios de la mujer."—MRS. JEANETTE PERRY.

Con más de cincuenta años de éxito, tomada por miles de mujeres como fortificante, esta medicina puede aliviar también a Ud. y a sus hijas. Bastará probar una botella. De venta en todas las boticas.

Compuesto Vegetal De Lydia E. Pinkham

MATANCERAS

FELICITACIONES

Para Catalinas y Robertos.

Saludaré entre las primeras, y en la primera de las menciones, a la Sra. Catalina Plá viuda de Jiménez, dama a la que me liga una vieja e inalterable amistad y un profundo y sincero afecto.

Rodeada de sus hijos, distinguidos profesionales que gozan del mayor prestigio en las sociedades de Matanzas y Cárdenas, pasará sus días la Sra. Vda. de Jiménez a la que deseo todo género de venturas.

Las Sras. Catalina Washington Vda. de Gumá, y Catalina Soler de Calcines.

Catalina Pelaez de Beltrán, perteneciente al Magisterio de la Provincia.

Y esta pléyade de la jeuneusse entre la que se destacan Catalina de la Carrera; Catalina García y Catalina Arche y Estrada, gentilísima jeune fille que cursa sus estudios en un gran plantel de la gran República Americana.

Entre los Roberto va mi saludo para Roberto Bannatyne; Robero Romeu; Roberto Riera; Roberto García; Roberto Castro y Roberto Sánchez Delgado, residente actualmente en la capital.

Roberto Luis Madan, hijo de aquel gran médico que tuvo Matanzas de los mismos nombres.

Y Roberto Smith y López de Mora.

Tengan todos, un feliz día.

LA BODA DEL SABADO

En la intimidad.

Ante el Dr. Francisco Flor Jorganes, el joven y prestigioso Notario de esta plaza, jurándose amor eterno los jóvenes José Cubillas y Pardiñas y Marina Rando y Carnot, la gentilísima «Currita» como familiarmente conocénla todos en aquel quartier de Bellamar donde reside.

Suscribieron el acta matrimonial en calidad de testigos, el ex-Ingeniero Jefe de Obras Públicas del Distrito, Oscar Pardiñas y Rollero, y el Gobernador Provincial, Dr. Agustín Acosta y Bello.

Los novios después de sancionado su enlace, emprendieron viaje por carretera hacia la Capital, de donde regresarán a fines de la semana que comienza hoy para instalarse en un coqueto apartamento de la Quinta de Carnot en la Calzada del Gral. Betancourt.

Con un exquisito lunch, obsequiada fué la concurrencia al acto matrimonial, que como dije ya, redujose al grupo de familiares e íntimos de la dichosa pareja.

Haré sólo una mención entre el concurso de damas: la señora Adolfina Veulens, la Viuda del Senador Carnot que rodeada de hijos, nietos y biznietos, asistía complacidísima al enlace de la gentil «Currita».

Una eterna honey moon deseamos a los nuevos esposos Cubillas-Rando.

SE POSPONE UNA FIESTA

Señalada para el día 4 de mayo.

Cumple en esa fecha sus quince años, la graciosa jeune fille Nenita Font y Tió, la primogénita del prestigioso cirujano Dr. Antonio J. Font y su alegante esposa Panchita Tió.

Con tal motivo iba a ofrecer una deliciosa fiestecita la encantadora Nenita, pero por encontrarse aún en la Habana convaleciendo del grave accidente automovilista de que fué víctima su ilustre padre, suspende la soiree, en que haría su presentación oficial en los salones.

No tardará en señalarse la nueva fecha de esa fiesta, porque para la segunda semana de Mayo, estará de nuevo entre nosotros y volverá a hacerse cargo de su numerosa clientela, el Dr. Antonio J. Font.

GENTIL VIAJERA

María Elena Alfonso.

Hace sus preparativos de viaje para una deliciosa temporadita en el legendario Camagüey, la blonda y bella hija del Jefe Militar del Distrito.

Será huésped María Elena en la ciudad de los Agramontes, de su tío el Dr. Roviria.

Gratísima deseámosle su estancia en la capital camagüeyana a la simpática señorita Alfonso y Baeza.

ARTURO ROSSIE

Delicadísimo.

Se ha recrudecido en estos días la dolencia que tiene postrado en el lecho al apreciable caballero, en torno a cuyo lecho de dolor velan amantes sus familiares todos.

Muy popular y muy querido en esta sociedad el Dr. Rossié, su casa es un constante desfile de amigos que van allí a interesarse por su estado.

Por la mejoría de ese enfermo formula votos el Cronista.

LOS ESPOSOS SMITH-TAVIO

Para la Habana.

Nos abandonan hoy, para instalarse en la hermosa casa de la calle J entre 21 y 23 en el Vedado que han tomado para su residencia, los distinguidos esposos Maximiliano Smith y Lucrecia Tavio, que con su hijo Luis, el Benjamín de la familia abandonan hoy definitivamente esta ciudad.

Quedan aquí continuando sus estudios en el Instituto, los hijos mayores de ese matrimonio, Machi y Pablo ,que residirán en la casa Milanés 19, hasta que vencidos sus exámenes, obtengan sus títulos de bachilleres.

La partida de los esposos Smith-Tavio es baja de la que se lamenta muy mucho nuestra sociedad pues disfrutaba en los círculos matanceros ese matrimonio del más alto aprecio y las mayores simpatías.

SENSIBLE DUELO

De la familia de Serpa.

Falleció el viernes pasado en esta ciudad, la respetabilísima dama Doña Candelaria de Armas Vda. de Serpa, venerable tronco de una antigua y muy apreciable familia yumurina.

Centenaria por su edad la señora Armas de Serpa, llegó a los cien años en pleno goce de sus facultades, y con una resistencia y un vigor que augurábanle aun algunos más, pero una repentina dolencia hizo presa en su organismo, y a los ciento cuatro años ha bajado a la tumba la nobilísima matrona.

Era un archivo viviente.

Y por su prodigiosa memoria florecían en su mente los acontecimientos más importantes de las diez últimas decadas de la vida cubana.

Todo lo recordaba y de todo guardaba memoria con anécdotas y citas que hacían interesantísima su charla.

Para los deudos todos de la finada y muy especialmente para Inesita Serpa, a la que tanto se estima en esa barriada de la Playa en la que residió muchos años va mi pesame más sentido.

DESBORDANTES LLENOS

En Sauto.

Pueden así compendiarse las funciones ofrecidas los días 28 y 29 en nuestro magno Coliseo, por la Compañía del Genial Ernesto Vilches

Palcos, lunetas y las altas localidades del gran teatro aparecían repletos de una concurrencia tan selecta como distinguida.

La labor de Vilches y sus huestes en las cuatro obras llevadas a la escena conquistáronle aplausos que fueron ovaciones continuas.

Satisfecha puede setnirse la firma de Armada, de esta turnée realizada por la Isla y en propaganda de sus productos, por el insigne Ernesto Vilches, uno de los más preclaros valores del teatro español en la actualidad.

ALEGRIAS DE UN HOGAR

En el de los esposos Guisasola Botet, reina desde el Jueves la mayor de las dichas con motivo de la llegada a él, de un gracioso baby, que hoy ritaniza con sus sonrisas a esos jóvenes papás.

Va para ellos mi enhorabuena con la bienvenida al nuevo matancerito.

NUEVOS TEMPORADISTAS

Para la Playa.

Quedarán instalados de un momento a otro en la bonita casa de la Calzada de General Betancourt—la que fué home rel Maestro Martín y después del ex-Comandante Schweyer—los esposos Ramón Artamendi e Isabelita Martínez.

Sus hermanos Fernando y Cuca Leiva, vienen a la Playa como ya adelante dije a la casa que dejaron los esposos Sandoval-Camps, y para la Quinta que dejan los Smith, viene desde Unión de Reyes, para pasar aquí el verano una hermana de la Sra. Isolina Angle de Romeu.

LA ULTIMA NOTA

Con un abrazo.

Para Ismael Obias, que en esta techa de hoy, festeja su natalicio, y que ausente de Matanzas en estos momentos, pasará su día fuera de la ciudad.

Con mi felicitación más sincera para el caro amigo, van mis votos porque sea en torno suyo, con este nuevo año que le cae en las costillas, todo venturas y felicidades.

Manolo Jarquin.

BENEFICIOSOS ACUERDOS DE «HIJOS DE PASTORIZA»

Con la concurrencia y entusiasmo de siempre, celebró su Junta General ordinaria, la entusiasta entidad de Instrucción y Beneficencia, Hijos del Ayuntamiento de la Estrada.

Presidió el acto el señor Neira.

Una vez leída el acta, el balance y el informe trimestral, se procedió al nombramiento de la Comisión Electoral. En el informe de la Directiva, figuraba la labor realizada por la misma durante el trimestre que finalizaba; entre sus detalles figuraba la cantidad de setecientas pesetas para la creación de un premio a la asistencia escolar, fundado por el Maestro Nacional de Vinceiro, señor José Fernández Daponte; quinientas pesetas para la escuela de Olives y se le impartió la aprobación a un informe, sin detalles, de adquirir un aparato cinematográfico, para dar conferencias escolares ilustradas.

También se conoció de una petición de los vecinos de Pardemarín, que piden subvención para un local escolar y se concedió un socorro a una asociada enferma, consistente en el abono del recibo de la Quinta, durante marzo y abril.

Léese la correspondencia de la Delegación y da cuenta el señor Neira, que acaba de llegar de la Estrada, del estado en que encontró el funcionamiento de la Delegación y de la forma en que ésta va desarrollando su labor social, de acuerdo con las instrucciones recibidas de la entidad de Cuba.

Indica la necesidad de construír el edificio para la misma, así como del banquete que como despedida le ofrecieron los emigrados residentes en la Estrada y los elementos admiradores de la labor que la entidad viene realizando por el mejoramiento cultural de aquel bello rincón de Galicia.

Se encomienda a la Directiva, proceda a la organización del festival de socios con el esplendor de siempre, y después de tratar diversos asuntos de gran importancia social, se fueron retirando los estradenses, pensando en asistir, con sus familiares, a la gran romería campestre.

SOCIEDADES ESPAÑOLAS

Tomará posesión en breve el Comité Femenino de la Sociedad Estudiantil "Concepción Arenal"

El próximo jueves, en los salones del Centro Gallego, tomará posesión el nuevo Comité Femenino de la prestigiosa sociedad estudiantil «Concepción Arenal», cumpliendo así el acuerdo tomado por la Junta Directiva de la Sociedad recientemente.

En este acto habrán de elegirse las personas que han de ocupar los cargos de la Mesa, con el beneplácito de la masa social; y asímismo se tomarán acuerdos sobre la orientación que ha de tomar el Comité Femenino en sus actividades.

Sabemos que peparan varias fiestas, que resultarán altamente simpáticas, por la originalidad de su organización. Muy pronto daremos detalles sobre estos festivales.

Por encargo expreso de la Junta Directiva, advertimos a todas las familias arenalesas, así como a sus amistades, que pueden concurrir libremente a este acto de Toma de Posesión, en donde serán espléndidamente obsequiadas.

El jueves próximo, a las ocho y media de la noche en los salones del Centro Gallego.

JUNTAS PARA HOY

CLUB SOTO DEL BARCO: Junta Ordinaria y Directiva, a las ocho y media de la noche, en los salones del Centro Asturiano.

HIJOS DEL CONCEJO DE VILLAYON: Junta General Ordinaria a las ocho y media de la noche en el Centro Asturiano.

HIJOS DEL AYUNTAMIENTO DE CAPELA: Junta General a las ocho y media de la noche en los salones del Centro Gallego.

COMITE DE DAMAS ABECEISTAS: Importante reunión en el Centro Gallego, para tratar de un hermoso baile que se celebrará el día 2 de Junio próximo en la Finca «Bastién», sita en el Vedado.

BRILLANTES ACTOS EL DIA 2 DE MAYO, EN HONOR DE LOS FUNDADORES DEL C. ASTUR

Con motivo de cumplirse el próximo día 2 de Mayo el 48, aniversario de la fundación del Centro Asturiano, se llevarán a cabo los siguientes importantes actos en honor de los Socios Fundadores:

De nueve y media a once y media de la mañana, acto cívico por los alumnos del Plantel «Jovellanos», en la Casa de Salud «Covadonga». A las doce del día, banquete en el salón del Café-Taberna del Centro. Y a las nueve de la noche una magnífica velada en el salón de fiestas del edificio social.

Demás está decir que el Centro Astur quedará a la altura de siempre al cumplir cuarenta y ocho años de vida social. Y los Socios Fundadores que aún tienen la dicha de ver a la gloriosa Panera cada día más floreciente, sentirán el más nobles de los orgullos al pensar que gracias al esfuerzo extraordinario y sublime de un puñado de hombres sencillos surgió a la vida social el Centro Asturiano, modelo de instituciones democráticas y benéficas.

Indudablemente el 2 de Mayo será un gran día para la Casona Asturiana.

LOS TINETENSES ACORDARON CELEBRAR UNA IMPORTANTE JIRA EN EL MES DE AGOSTO

En días pasados, el Club Tinetense celebró animada junta en los salones del Centro Asturiano. Presidió el titular del Club, señor Manuel de la Vega, ese buen asturiano que representa a la Asturias genuina, sincera y cordial, fuerte y laboriosa.

Y entre los diversos acuerdos tomados por los tinetenses, merece especial mención la Jira formidable que llevarán a cabo en el mes de Agosto. Esta noticia no puede causarnos sorpresa, pues sabemos que la «xente» de Tineo sabe divertirse de lo lindo. Por algo son paisanos del general Riego, el inmortal.. Ellos son conspiradores también, ya que conspiran contra el pesimismo, la neurastenia y todas las calamidades que afligen a gran parte de la humanidad.

A medida que transcurran los días y recibamos partes de avance, seguiremos informando acerca de la Jira de los tinetenses.

LOS FRANQUINOS DARAN UNA FIESTONA MUY EN BREVE

Ultimamente celebraron sesión los directivos de la sociedad astur «Unión de Naturales de El Franco», los cuales tomaron, entre otros, el acuerdo de celebrar la acostumbrada jira-banquete anual, de la que participarán todos los asociados de la institución. Lo cual signfica que no faltará un solo fanquino en la romería maravillosa.

Los organizadores de la fiesta son los señores José Fernández y Amador Iglesias, presidente y secretario, respectivamente, de la Sección de Fiestas. Se trata de dos asturianos inteligentes e infatigables, lo cual es una garantía para que la jira de los franquinos resulte sencillamente formidable.

A medida que vayan llegando los partes de avance tendremos sumo gusto en seguir informando.

NUEVO EXITO DEL DOCTOR TUDURI EN LA COVADONGA

Está demostrado que el doctor Emilio García Tudurí va de triunfo en triunfo. Los testimonios de gratitud por su brillante labor quirúrgica, aumentan a diario. Hoy queremos referirnos a la señora María Menéndez de Pita, quien fué operada últimamente en el Sanatorio «La Covadonga», por el eminente cirujano a que hacemos referencia. Fué, realmente, una operación dificilísima, pero el doctor Tudurí salió, como siempre, cubierto de gloria.

La señora María Menéndez, que es distinguida esposa del prestigioso comerciante de esta plaza, señor Ramón Pita, no tiene palabras suficientes para testimoniar al doctor García Tudurí su gratitud por haberla librado de sufrimientos inenarrables.

Llegue, pues, nuestra felicitación efusiva hasta el doctor García Tudurí por su nuevo triunfo, y también hasta la distinguida señora María Menéndez de Pita por su rápida mejoría.

LA JUDICIAL DETIENE AL AUTOR DE UN ROBO EN EL VEDADO

Julio Baizán Miranda, de 26 años y vecino de Concordia 150, fué detenido por el agente Nodarse, de la Judicial, por ser el autor del robo cometido en días pasados en la residencia de la familia García Otero, en la calle de 10 y 23.

En un registro practicado por miembros de la Policía Judicial, en casa del detenido, fué ocupado parte de lo hurtado que ascienden a más de $200.

CRUCIGRAMAS

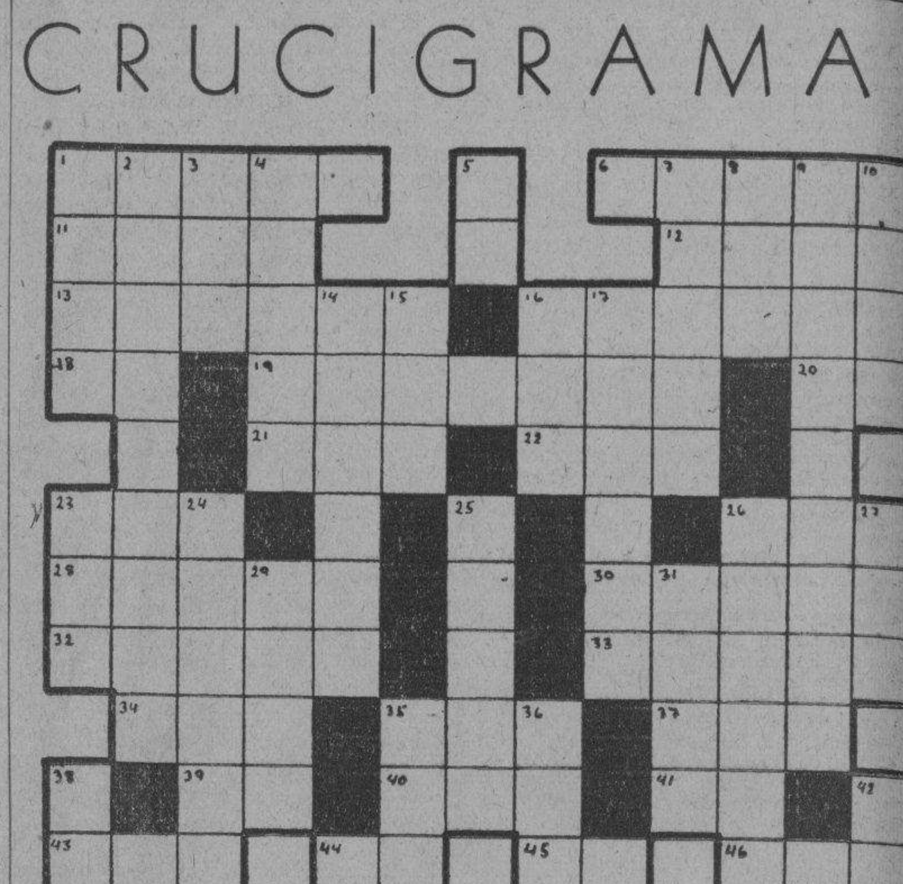

HORIZONTALES

1.—Orden de cosas de la misma especie.
6.—Río mayor de Cuba.
11.—Vástago o vara que sale del tallo o tronco principal.
12.—Cocinar.
13.—Río de Santa Clara.
16.—Número romano.
19.—Cordillera formada por los montes de Toledo y Guadalupe.
20.—Terminación de infinitivo.
21.—Apócope de suyo (pl.)
22.—Preposición.
23.—Hacia aquí.
26.—Pez conocido con los nombres de pez de San Pablo, de San Martín o de Cristo.
28.—Cada uno de los tres cuadros que ponen al medio y al lado del altar.
30.—Querré.
32.—Anterior.
333.—Ramo.
34—Baile.
35.—Nivel.
37.—Artículo. (pl).
39.—Sílaba que repetida se usa para arrullar a los niños.
40.—Interjección común en Andalucía.
41.—Terminación de infinitivo.
43.—Parte del ave.
44.—Contracción.
45—Pronombre personal.
46.—Amarra.
24.—Actriz.
25.—Paraje por donde el mar se estrecha entre dos costas opuestas
26.—Pieza principal o sala de una casa o palacio.
27.—Igual al quince.
29.—Mamífero rumiante muy parecido al ciervo.
31.—Valija de correo.
35.—Lista.
36.—Lugar en la provincia de Lérida.
38.—Dios del Sol.
42.—Río de Suiza.

VERTICALES

1.—Quiebra.
2.—Lugar en la provincia de Lérida.
3.—Planta umbilífera.
4.—Villa en la provincia de Lugo.
5.—Río de Italia.
7.—Hermano mayor de Moisés
8.—Costumbre.
9.—El que vende tamales. (pl.)
10.—Rezar.
15.—Nombre de vocal. (pl.)
16.—Adverbio.
17.—Vigorizar.
23.—Agarradera.

Solución al Crucigrama anterior

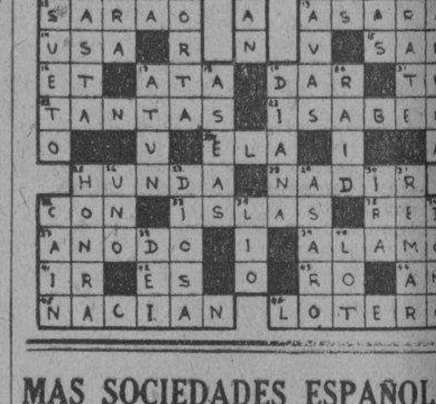

MAS SOCIEDADES ESPAÑOLAS EN LA PAGINA DOCE

DEDICAN EFUSIVOS ELOGIOS A LA QUINTA «LA PURISIMA»

De la Quinta de la Asociación de Dependientes se hacen elogios a diario. Sin embargo a nosotros nos complace destacar aquéllos que se fundamentan en casos concretos.

He aquí uno de ellos.

La carta que sigue se explica por sí sola:

«Sr. Avelino González, Presidente de la Asociación de Dependientes del Comercio de La Habana.

Ciudad.

Señor:

En la Quinta de Salud de esa Asociación, fué operado de apendiceptomía, recientemente, mi hijo, el niño Roberto González Martell. Intervino el cirujano doctor José García Ríos, y creo mi deber manifestarle que tanto mi esposa, Antonia Martell, como yo, consideramos que la vida del muchacho se la debemos, en primer término, al eminente facultativo que lo atendió, y después, a la maravillosa organización del Sanatorio Social, donde se le proporcionó, ampliamente, todo lo necesario a su curación.

El pabellón de cirugía, «Avelino González», es un modelo en su clase. Cuenta las mejores salas para operaciones y cuartos de hospitalización, tan amplios como ventilados y pulcros. Allí, diariamente, el doctor Ríos siguió el curso de la intervención durante el período post-operatorio, y los enfermeros señores, Bandata y Fraga, tuvieron para el pequeño enfermo, todos los cuidados y todas las atenciones. Estamos, por ello, muy reconocidos a la Casa de Salud, y admirados de su eficiente administración. Nuestro hijo se encuentra ya en casa, sano y salvo, Dios bendiga a esa benefactora Asociación.

Ordene a su afectísimo s. s.,

(Fdo.) **Eduardo González».**

CALIFICAN DE INSUPERABLES LOS SERVICIOS PRESTADOS EN EL SANATORIO DE C. GALLEGO

El señor Genaro Araujo, socio del Centro Gallego, en la Delegación de Cabañas, provincia de Pinar del Río, dirigió al Presidente de la Comisión Ejecutiva, señor Jesús Pérez Cabo, una expresiva carta con motivo de su estancia, por algún tiempo, en la Casa de Salud «La Benéfica», de donde salió completamente curado de una penosa y pertinaz dolencia.

Comienza diciendo el señor Araujo, que más que la gratitud por las solícitas atenciones recibidas, un deber elemental de buen asociado le obliga a exteriorizar, para conocimiento general, la excelente organización que ha notado en todos los servicios que se prestan en la Quinta y la diligencia de los empleados en el ejercicio de sus respectivas funciones.

En abono de esta afirmación, refiere que al ser ingresado en la Sala 14, sintió cierto temor por la rigurosidad que allí se observa, y sin embargo, a las 24 horas de permanecer en ella, pudo recobrar la confianza y la tranquilidad más absolutas, inspiradas por la cariñosa dedicación y el sentimiento humanitario con que vió tratar a los enfermos, desde los enfermeros y sirvientes hasta el administrador, cuyas visitas diarias, cama por cama, interesándose por el estado y las necesidades del paciente, llevan al ánimo de éste una sensación agradable de alivio y de consuelo.

En cuanto al médico de la Sala, doctor Miguel Allegro, dice el señor Araujo que cometería una injusticia si silenciara su labor profesional y humanitaria, en la que están aunados sus conocimientos clínicos y eficiencia curativa, con un trato afectuoso para cada enfermo, llevando su interés y su celo a duplicar y hasta a triplicar las visitas, algunas veces en horas de la noche, como pudo él observar cuando se trataba de enfermos graves, con paludismo, tifus o tétanos.

Reiterando su agradecimiento al doctor Alliegro y a todo el personal de la Sala 14, termina el señor Araujo rogando al Presidente del Centro Gallego, que por el medio que estime más conveniente, dé a conocer éstas, sus impresiones, para estímulo de los empleados aludidos y satisfacción del cuerpo social.

c7fane

GODOY & MALARET
SEGUROS Y FIANZAS
(Insurance and Bonding)
Teléfono M 9866
AGUIAR 77
HABANA, CUBA

MUCHAS ACTIVIDADES EN «LA BIEN APARECIDA»

Ultimamente celebró su sesión ordinaria del corriente mes la junta directiva de La Bien Aparecida, en la que se trataron y resolvieron importante asuntos.

La Comisión de Sanidad informó de las gestiones que se vienen realizando en relación con la próxima reapertura de la antigua «Quinta Balear», en cuyo Sanatorio hay muchas probabilidades de volver a atender a los enfermos de dicha Asociación. La directiva labora sin cesar para ofrecer nuevamente este beneficio a los asociados.

La junta conoció con gran beneplácito del movimiento de asociados, habiéndose notado un considerable aumento.

Se impartió la aprobación a una laudable iniciativa de la Comisión de Propaganda y Cultura, consistente en la instauración de «Jueves de moda», que se celebrarán con reuniones musicales, literarias y bailables de carácter familiar, a las que podrán asistir los asociados, sus familiares y amistades.

La inauguración de estas fiestas será el jueves día 10 de mayo próximo.

Ya lo saben los interesados: están de plácemes.

M.E.C.D. 2016

Viboreñas

SANTA CATALINA DE SENA

Es la festividad hoy del culto católico.

Esta Santa tiene otras siete fechas, ante la inseguridad de la que prefieran las señoras y señoritas, y habiéndolas felicitado a todas en la última que le señala el calendario, me excuso hoy de hacerlo de nuevo.

Sea mi único saludo para mi distinguida amiga la bondadosa dama Catalina Faccio de Rodríguez, amantísima mamá de las gentilísimas amiguitas Foyo, Guillermina, Blanca Amelia, Ana, Elisa y Estelita, que con otras amiguitas integran la celebrada orquesta «Ensueño».

Con mi mayor afecto saludo a Catalina, a la que deseo muchos años de dichosa vida, para que siempre vea triunfadoras a sus amadísimas herederas.

DESPEDIDA

Las amiguitas más íntimas y los muchos admiradores de la princesita María Franca, iremos esta noche a la residencia de sus amantes padres, los apreciables esposos Hortensia Ramos y Ramoncito Franca, para dedicarle nuestros más expresivos saludos de despedida, por embarcar el miércoles para la ciudad de Tampa, Fla., y es probable continúe su viaje hasta la Isabel de Hierro.

Horas muy agradables nos esperan en ese dichoso hogar en el que es la dulce soberana María Antonia, cuya ausencia muchísimo vamos a extrañar.

A las nueve de la noche nos reuniremos todos, para decirle muy apenados al retirarnos:

¡Hasta muy pronto, Muñeca!...

SRTA. MARIA DIAZ

La gentilísima trigueñita, vecinita de la calle de San Lázaro, ha cumplido un año más de dichosa vida, y con tal motivo sus familiares, sus amigas y admiradores le dedicaron sus más expresivas felicitaciones.

Yo, que entre los últimos me cuento, le deseo que muchos años más cumpla María, siempre feliz y siempre con la sugestión de sus bellas sonrisas.

AGUAS DEL JORDAN

Las ha recibido de manos de nuestro querido Párroco el Presbítero José Rodríguez Pérez un hermoso niño hijo de los jóvenes esposos señora María Teresa Roldán y Gardés, y el señor José Antonio Milanés y López.

El Padre Rodríguez le impuso los nombres de Guillermo, José, Antonio, Alberto, y tuvo por padrinos a Rita Robaina y Enrique Miranda.

Por su entrada en la grey cristiana felicito a sus amantísimos padres y complacidos padrinos, deseando al nuevo y monísimo cristianito la más dichosa vida.

UNA PETICION

En una razonadísima carta, que firman distinguidas señoritas, en su mayoría amiguitas estimadísimas, se me pide interceda con dos Sociedades que el mismo día celebran sus fiestas, aunque una la efectuará por la tarde, en sus deseos de asistir a las dos, lo que ellas de por sí harían, pues son incansables, pero desean tenerle consideración a las señoras que las acompañan, que no tan divertidas como ellas, se cansan, aburren y desesperan de su «exceso de juventud», que no les permite hacer lo mismo...

Pues bien, peticionarios figulinas. Como siempre en mis peticiones persigo un SI y no un NO, que tanto me desconcierta siempre, he tratado, como vulgarmente se dice, «por encima» esa petición, y... el NO es el que saldría triunfante, por más de una razón.

Ya no es posible disponer de más fecha, de ser pospuesta alguna de esas dos fiestas, que la del sábado día 26 de mayo; además, existe un contrato ya firmado entre una de dichas Sociedades y una empresa naviera, que no puede transferirse, esto es por parte de una de esas Sociedades.

La otra de acceder tendría que dar su fiesta el 26, y ya tiene contratadas las orquestas para el día 12, y éstas están comprometidas con otras Sociedades el día 26.

En resumen, y por orden de fechas:

Sábado día 5 de mayo, gran baile del Club Atlético.

Sábado día 12, «Un Baile en el Mar», desde las cuatro de la tarde hasta las seis, en bahía a bordo del vapor «Guanabacoa», y después hasta las ocho de la noche fuera de la bahía, por el «Víbora Unión Club».

Sábado día 12, baile del Club «San Carlos», a las nueve de la noche.

El sábado día 19, es el aniversario de la muerte del Apóstol Martí, y ninguna Sociedad, como bien llamé la atención, sería capaz de dar fiesta esa noche.

Sólo queda el sábado día 26, que como el último simio, siempre, etc.

Ya ven mis lectoras peticionarias ¡cómo están las... las fechas!»

Yo me doy por vencido. ¿Y ustedes, lindas figulinas?

«UNA NOCHE EN EGIPTO»

Escrito lo anterior recibo otra petición, para que consigne lo siguiente:

«Recientemente se efectuó una animada asamblea en la Secretaría del «Club Femenino Nacional», en su local 10 de Octubre No. 409-A.

Asistieron con gran entusiasmo más de doscientas asociadas, y tratamos detenidamente de los últimos preparativos del gran baile denominado «Una Noche en Egipto», que se celebrará el sábado día 5 de Mayo, para recabar fondos con destino a la Casa-Club, que en breve se inaugurará.

Rogamos a Ud. haga un poquito de propaganda a favor de nuestro baile, y suponemos que entre los invitados estará Ud.

Con anticipadas gracias por su cortesía somos de Ud. s. s.,

Varias asociadas lectoras».

Sólo me resta decir que no es difícil augurar el más brillante éxito, pues no ignoro que un empeño femenino es conductor de triunfo, y en este caso son muchos esos empeños femeninos, para que «Una Noche en Egipto» sea una «deliciosa Noche».

DR. ROGELIO ZALDIVAR SABATES

Un nuevo profesional que ha obtenido su título de Dr. en Veterinaria después de buenos ejercicios, el estimado joven Rogelio Zaldívar y Sabatés, el cumplido «Titico».

Lo felicito por su triunfo en sus estudios, y le deseo una gran clientela en su profesión.

EL SR. ANGEL L. ALONSO

Por no venir todos los días a esta redacción, no recibí la invitación de tan atento amigo, para la fiesta del «Club Cultural», por lo que a su debido tiempo no pude acusarle recibo.

Quédole muy agradecido, y es esta la verdadera excusa de mi extraño, para el amigo Angel, silencio.

Urbano del CASTILLO

Vajilla semi-porcelana, 60 piezas $8.00

Copas Labradas 30 piezas $4.80

"LA COPA"

Neptuno 15

GUANABACOA AL DIA

SIMPATICA BODA

En la bella capilla de las Escuelas Pías de la Habana tendrá lugar a las cuatro y media de la tarde del próximo día cinco de mayo, la boda de la bella señorita Hortensia Alfonso y Aguayo y el estimado joven Edmundo Ibern y Bellver, guanabacoense muy querido en esta villa.

Apadrinarán la ceremonia católica, la señorita María Aguayo y Aguayo y el señor César Ibern, padre del novio.

Muy concurrida se verá en dicho solemne acto nupcial la citada capilla de los padres escolapios de San Rafael y Manrique, debido a las muchas amistades con que cuentan ambos novios.

Felicidades para los futuros esposos.

DR. CRISTOBAL DE LA GUARDIA

Ha sido sometido a una delicada intervención quirúrgica en los ojos por el reputado oculista doctor Horacio Ferrer, el respetable doctor Cristóbal de la Guardia, ex-Secretario de Justicia y caballero que goza de gran estimación en esta sociedad.

La operación se realizó felizmente, hallándose el distinguido paciente bastante mejorado.

Que en breve se encuentre completamente bien son nuestros deseos.

FIESTA LITERARIO-MUSICAL

Muy concurrida y brillante resultó la fiesta literario-musical que en la tarde de ayer se celebró en el salón de actos del Instituto Salesiano de esta villa para festejar el faustísimo acontecimiento de la canonización de San Juan Bosco, humanitario y virtuoso fundador de la bondadosa comunidad salesiana.

El magnífico programa que para tan interesante acto cultura se había preparado, se cumplió en todas sus partes, recibiendo cuantos tomaron parte en su interpretación merecidos aplausos de la selecta y nutrida concurrencia que allí se dió cita con el propósito de disfrutar de unas horas de grata distracción.

Una vez más los ilustres hijos de don Bosco, recibieron inequívocas muestras de las simpatías y respeto con que cuentan en esta población.

CUMPLEAÑOS

En el día de hoy cumple un año de edad el gracioso niño Emilio Llerena y Pérez, hijo adorado del señor Emilio Llerena y encanto de sus abuelitos los esposos José María Pérez y Teresa Hernández.

Por tan fausto motivo el inteligente Emilio recibirá muchos regalos y besos.

Todo género de dichas y venturas le deseamos.

ENFERMITA

Se encuentra enfermita la linda bebita Juana Castro y Castillo, hija idolatrada de los estimados jóvenes esposos Pepito Castro y Josefina Castillo.

La asiste, con su habitual competencia, el brillante galeno, doctor Gabriel Cubría Puig.

Hacemos votos por que muy pronto esté restablecida.

TEATRO CARRAL

Magnífica es la función que esta noche se celebrará en el teatro Carral, proyectándose muy valiosas joyas cinematográficas interpretadas por conocidas estrellas de la pantalla.

No damos los nombres de las cintas que se exhibirán en dicha velada, por no haber aún recibido el programa.

MEJORADA

Hállase bastante mejorada de la dolencia que está sufriendo desde hace unos días, la linda niña Olguita, hija del apreciado matrimonio Carlos Pérez Cofiño y Micaela Machado.

Verla del todo curada, mucho lo anhelamos.

Oscar de la Cruz Muñoz.

IMPERTINENTES EXTRAVIADOS

Se gratificará espléndidamente, (se pagará más que lo que ofrezca cualquier joyero), a la persona que devuelva, en Refugio 9, primer piso, entre Prado y Morro, unos impertinentes de oro con el mango imitación a carey, que son indispensables para la vista de su dueña, extraviados en las tiendas «El Encanto» o «La Filosofía», alrededor de las cinco de la tarde, del último sábado.

Crónica Habanera

EL RECITAL DE HOY

LYDIA DE RIVERA

Para la tarde de hoy, está anunciado en el Principal de la Comedia, el primer recital de Lydia de Rivera, la brillante artista, tan admirada por nuestro público.

Lydia de Rivera, cantante de magnífico talento, exquisito, ha combinado para su programa de hoy canciones y poesías, todas del más refinado gusto.

He aquí dicho programa:

I

«Que soy niña y tengo miedo», Vives (Autor desconocido del siglo XVI).
«Madre la mi madre», Vives, (De «El Celoso Extremeño» de Cervantes.)
«El jilguerito con pico de oro», Nin, (Blás de la Serna, 1751-1816).
«Invitación au voyage», Duparc, (Poesía de Baudelaire).
«Le manoir de Rosemande», Duparc.
«Fi donc L'Espiegle», Moussorgsky.
«Louse» (aria), Charpentier.

II

«Serranilla», Marqués de Santilana.
«Ya en la mitad de mis días», Gabriela Mistral.
«Motivos del lobo», Rubén Darío.

III

«Canción del carretero», (Canción argentina), Buchardo.
«Robarla será mejor» (Zamba chilena), Avilés.
«Yaraví», (Canción peruana), López Muzgo.
«Alma llanera», (Joropo venezolano), Gutiérrez.
«El quitrín», Anckermann.
«Marita», Anckermann.
«Cantaba la alondra», Lecuona.

SANTOS DE HOY

Celebra en la fecha hoy la Iglesia Católica, la festividad de Santa Catalina de Sena.

Con tal motivo saludamos a un grupo de damas de la sociedad habanera, que están de días.

Entre las señoras, Alina Sánchez viuda de Aguilera, que cuenta con tantos afectos en nuestra sociedad.

Nena Pons viuda de Pérez de la Riva, dama distinguida y su hija tan encantadora Alina Pérez de la Riva.

Catalina Pol, esposa del doctor Manuel González Alvarez, Director de la Clínica La Inmaculada.

Catalina Wáshington viuda de Gumá.

Katty Brito, la distinguida esposa del señor Julio García Sevilla.

Catalina Forteza de Bens.

Catalina Perdomo de la Fuente, Catalina Aguirre de Morales, Catalina Pascual de Pié, Catalina Almirall de García, Catalina Ballester de la Mesa, Catalina Gil de Barnet, y Catalina Coto de Dou.

Un grupo de señoritas.

Alina Sánchez y Loret de Mola, tan celebrada en sociedad.

Dos encantadoras primitas: Alina Freyre y Aguilera y Alina Johnson y Aguilera, que figuran en la nueva promoción social.

Catalina González del Valle y González, bella y gentil.

Catalina Cowley, Alina Xiqués, Catalina Morales Ruiz, Catalina Sotolongo, Catalina Miranda y Catalina Acosta.

Catalina Estrada, Catalina Ruiz, Catalina Salazar y Alvarez Buillas, y Catalina Cifuentes, pintora de distinguido talento.

También saludamos en esta fecha, con motivo de sus días, a Elsa Díaz Biart, lindísima señorita que frecuenta nuestros salones.

IGNACIO MORALES

En la República Argentina, donde residía desde hace años, ha dejado de existir el señor Ignacio Morales y Calvo, caballero muy estimado, miembro de una destacada y antigua familia cubana, extensamente relacionada en nuestra sociedad.

El señor Morales, hijo segundo de los fallecidos Marqueses de la Real Proclamación, contrajo matrimonio a fines del siglo pasado con la que es hoy su viuda, la señora Clemencia González, distinguida dama argentina que supo captarse grandes afectos en nuestra sociedad, durante los años que residió en la Habana.

El caballero desaparecido ostentó la representación de Cuba en el Brasil, con el cargo de Ministro Plenipotenciario, durante el gobierno del General Menocal, a raíz de lo cual se trasladó a Buenos Aires, instalando su residencia en la patria de su esposa, desde donde nos llega hoy por cable la dolorosa noticia.

Enviamos nuestro pésame a sus hermanos: el Marqués de la Real Proclamación, el señor Charles Morales, el Marqués de Valle Siciliana, y las señoras María Morales, esposa del señor Justo Carrillo y María Luisa Morales, esposa del Coronel Leandro de la Torriente.

EN EL CINE ENCANTO

En el elegante y siempre concurrido Encanto, tendrá efecto hoy el estreno de una magnífica producción, que se titula «Sucedió una noche».

En el reparto de esta cinta, figuran dos artistas popularísimos en el público habanero, Clark Gable y Claudette Colbert.

Será por lo tanto día de gran concurrencia en el Encanto que reseñaremos mañana.

(Pasa a la página SIETE)

CALZADO BLANCO DE HILO DE IRLANDA

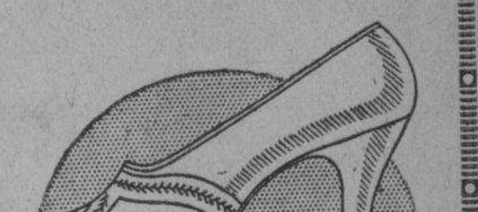

$2.50

SANDALIAS MEDIOS CORTES Y ESCOTADOS

Cómodos, Frescos, Elegantes

Infinidad de Modelos, de las más recientes creaciones, todos muy atractivos.
Pueden usarse blancos o teñirlos del color que se desee

Peletería Versailles

TELEFONO M-5842

Neptuno y Campanario Habana

SORPRENDENTE!!

Caonao, Cienfuegos Junio 9/1920.

SR. DR. ARTURO C. BOSQUE.
Habana.

Muy señor mío:

Con gusto complazco a varios amigos míos que quieren por mi conducto hacerle saber su agradecimiento por la curación obtenida con su precioso preparado "PEPSINA Y RUIBARBO BOSQUE", después de haber probado con varios preparados que dicen curan el estómago sin haber obtenido resultado alguno.

Yo siempre tengo un buen surtido de su producto, pues cada día se vende más.

Mande como guste a su seguro servidor,

Rafael León Jiménez.

Los curados con la "Pepsina y Ruibarbo Bosque" son los siguientes: Alejandro Ojeda, Paulino Pérez, Agustín Crespo, Próspero Bermúdez, Cándido Días.

SANATORIO
PARA
ENFERMEDADES NERVIOSAS Y MENTALES
DEL
Dr. ARMANDO de CORDOVA
Profesor de Enfermedades nerviosas y mentales de la Universidad Nacional

En una extensión de una caballería de tierra, con frondosa arboleda y jardines, donde los pacientes pueden hacer vida al aire libre. Arroyo Arenas. — Kilómetro 17 de la Carretera Central. Teléfono número 26.

Consultorio en la Habana: Industria 122 esq. a San Miguel. Lunes, miércoles y viernes, de 1 a 3. — Teléfono: A-6674.

ULTIMOS LIBROS RECIBIDOS

DIAGNOSTICO Y TRATAMIENTO DE LOS TRASTORNOS NUTRITIVOS DEL LACTANTE, por el Dr. Rafael Ramos Fernández, médico interno de la cátedra de Pediatría de la Facultad Médica de Madrid, con un prólogo del Dr. Prof. E. Suñer Ordóñez. Obra eminentemente práctica dedicada al médico general.
1 tomo de 403 páginas, rústica $3.00

OCHO LECCIONES CLINICAS SOBRE ENFERMEDADES DEL APARATO DIGESTIVO, por el Dr. F. Gallart Mones, dictadas en la Escuela de Patología Digestiva del Hospital de Santa Cruz y San Pablo, de Barcelona. Edición profusamente ilustrada con figuras y radiografías.
1 tomo en 4o., rústica $2.00

TERAPEUTICA FUNDAMENTAL DE LA TUBERCULOSIS.—Lecciones para médicos generales y estudiantes, por el Dr. Valdés Lambea.
1 tomo en 4o., rústica $2.00

TRATAMIENTOS MODERNOS MEDICOS.—Colección de monografías médicas por los Dres. Grinda, Enriquez de Salamanca, Piñero, Sánchez Arcas, Iraeta, Mendigutia, etc., etc., con un prólogo del Prof. Enriquez de Salamanca, sobre asuntos tan importantes como la Neumonía aguda, Fiebre tifoidea, Eclampsia puerperal, Anemias, Aretriopatías periféricas, Fracturas abiertas, Insuficiencia cardíaca, Tos Ferina, Tuberculosis pulmonar, Excemas, Asma, Etc., Etc.
Edición ilustrada.
1 tomo en 4o. rústica $4.00

TERAPEUTICA FARMACOLOGICA Y MATERIA MEDICA, por el Dr. Francisco Arnaud.
Obra destinada a los estudiantes y los Prácticos en la que están reasumidas de una manera metódica las nociones prácticas más indispensables al médico en su visita diaria. Versión castellana por el Dr. J. M. Bellido.
1 voluminoso tomo en 4o., encuadernado $10.00

DERECHO POLITICO, por el Lic. Carlos Ruiz del Castillo.
Obra ajustada al programa para las oposiciones a ingreso en el Cuerpo de Aspirantes a la Judicatura, en España.
1 tomo en 4o., rústica $4.00

LOS CONTRATOS PUBLICOS.—Doctrina y Legislación, por el Dr. S. A. Gendin, con un prólogo de Luis Jordana de Pozas. Biblioteca Manuales Reus. Tomo 53.
1 tomo en 8o. tela $1.40

PRINCIPIOS DE DERECHO CONSTITUCIONAL Y ORGANIZACION POLITICA DEL ESTADO FASCISTA ITALIANO, por el Prof. Pietro Garófalo. Traducción de la 2a. edición italiana e introducción de S. Menéndez Pidal, con un prólogo escrito expresamente para la edición española, por el mismo Autor.
1 tomo en 8o., rústica $1.40

LA VOZ DE UN PERSEGUIDO.—Colección de artículos, por José Calvo Sotelo. Tomo I.—El estrago del socialismo.—La inepcia financiera.—La decadencia política, con un prólogo de A. Goicochea.
Tomo II.—La desmembración nacional.—Riesgos y errores del Marxismo, con un prólogo de José María Peman.
2 tomos en 8o., rústica $1.20

HISTORIA DE LA LITERATURA LATINA, por los Profs. B. Alemany Selfa y H. Cortes Rodríguez.
Volumen 1.—Período preliterario y arcaico. Edición ilustrada.
Voluminoso tomo en 4o., rústica $3.50

HISTORIA DE ORIENTE, desde los tiempos más remotos, por Pedro Bosch Guimpera. Edición profusamente ilustrada.
2 voluminosos tomos encuadernados $7.50

CURSO CICLICO DE CIENCIAS FISICO-NATURALES, por el Dr. Orestes Cendredo.
Obra escrita para que pueda servir de texto a los alumnos del primer año de Bachillerato en España. Edición profusamente ilustrada.
1 tomo en 4o., rústica $1.40

INTRODUCCION AL PSICOANALISIS y QUEJUMBRE HACIA DIOS.—Dos obritas en un volumen, por Teófilo Ortega.
1 tomo en 4o. rústica $1.00

HABANA

La Moderna Poesía, Obispo 135. — Librería Cervantes, Galiano 62

E. P. D.

EL DOCTOR

Arístides de Agüero y Betancourt

Enviado Extraordinario y Ministro Plenipotenciario de la República en Alemania.
Falleció en Ginebra, Suiza, el día 21 de Junio de 1933.

Y dispuesto su entierro para hoy lunes, a las cuatro de la tarde, los que suscriben, su viuda (ausente), hijos y demás familiares, invitan por este medio a todas sus amistades para el acto del sepelio, que tendrá efecto en el Cementerio de Colón desde la Capilla Central al lugar de su enterramiento.

Habana, abril 30 de 1934.

María de Agüero (ausente), Arístides Agüero y Montoro, María Antonia Agüero y Montoro, Herminia Agüero de Pontes, Joaquín Agüero y Montoro, Eric Agüero y Montoro, doctor Octavio Montoro, doctores Rafael, Mario y Carlos Montoro, doctor Francisco Pontes, Gaspar Betancourt y Agüero, Antonio Betancourt y Agüero.

REPUBLICA DE CUBA.—SECRETARIA DE ESTADO

E. P. D.

El Dr. Arístides de Agüero y Betancourt

Enviado Extraordinario y Ministro Plenipotenciario de la República en Alemania
Falleció en Ginebra el día 21 de Junio de 1933.

Y dispuesto su entierro para hoy lunes a las cuatro de la tarde, el que suscribe, en nombre del Honorable señor Presidente de la República, invita por este medio al Cuerpo Diplomático acreditado ante este Gobierno, Poder Judicial, a los señores Cónsules extranjeros, Autoridades Provinciales y Municipales y Funcionarios Civiles y Militares de los distintos Departamentos del Estado, para el acto de acompañar el cadáver desde la Capilla Central del Cementerio de Colón al lugar de su enterramiento.

Habana, 30 de abril de 1934.

COSME DE LA TORRIENTE,
Secretario de Estado.

Funeraria LA NACIONAL
de JOSE C. VIOR
ESPADA 26 TLFS. U-3838 U-5252

M.E.C.D. 2016

Pre-estreno cortesía de "Los Precios Fijos"

Nacional

40 cts. 50 cts.

Solamente hoy

"EL DIARIO DE UNA MUJER"

Silvia Sidney

Escenario y Pantalla

NOTAS

CLAUDETTE COLBERT Y CLARK GABLE EN EL «ENCANTO»

Aprovechando la oportunidad de que la Columbia Pictures ha conseguido unir dos estrellas tan renombradas como Clark Gable y Claudette Colbert, para interpretar el drama titulado «Sucedió una noche», hoy se presenta en este teatro tan espléndida producción, que tiene, además, el mérito de haber sido dirigida por uno de los más grandes Directores de Norteamérica, Frank Capra. El argumento no puede ser más interesante: Se trata de una mujer preciosa y multimillonaria que pedía, afligida, una limosna de amor. Claudette Colbert, la coqueta y apasionada actriz, es la que extiende su mano, y Clark Gable el que le ofrece la dádiva de sus besos.

Esta Empresa espera que el público responderá unánimemente a este esfuerzo de la Columbia, por brindar algo que se destaca como joya suprema entre lo más atractivo que el cine brinda.

La prensa americana comentó muy encomiásticamente esta producción «Sucedió una noche», y entre ellas dijo la revista «Silver Screen»: «es una película deliciosa; lo que no sucede muchas noches es ir al teatro y encontrar algo tan exquisito como esto...» «Sucedió una noche» es una película en que la tensión de las circunstancias mantiene al público completamente electrificado por la corriente de intensas emociones, que hacen vibrar el teatro con la fuerza de la atracción de las dinámicas personalidades de los dos protagonistas, Clark Gable y Claudette Colbert.

«NACIONAL»: PRE ESTRENO DE EL DIARIO DE UNA MUJER

Silvia Sidney en «El diario de una mujer»

El Teatro Nacional ofrecerá hoy a sus asiduos las primicias de una bellísima producción, de una de esas obras que marcan un éxito rotundo. No es otra que la conmovedora novela titulada «El diario de una mujer», cuya máxima interpretación fué encomendada a la genial actriz Sylvia Sidney, la adorable triunfadora de «Madame Butterfly» y otras cintas extraordinarias.

«El diario de una mujer» ha sido basada en la novela del mismo título, original de Theodore Dreiser, libro cuyas ediciones se agotaron al conjuro de un asunto conmovedor, sentimental y audaz al mismo tiempo. Es el que expone el calvario de una mujer, desde el instante en que es engañada por el hombre a quien se entregara, hasta aquel en que ha de dar la batalla de su vida a la sociedad en que vive y que se cree con derecho a repudiarla. Todas las mujeres de la tierra, todas las criaturas que aman o han amado algún imposible, verán reflejadas en la pantalla sus propias penas y sus grandes anhelos.

De ahí que «El diario de una mujer» vaya a encontrar la aprobación de todos, pero, muy especialmente, la de las mujeres, que saben, como nadie, de estas cosas del corazón. Con Sylvia Sidney figuran en esta obra Donald Cook, el afortunado galán joven; Mary Astor y H. B. Warner.

Para el miércoles ha sido seleccionado el estreno de «Sólo para señoras», obra que interpreta Leslie Howard; y el jueves se estrenará «La mujer blanca», con Carole Lombard.

FUNCION POPULAR EN EL «PRINCIPAL»

Tercer lunes popular el de hoy en el «Principal de la Comedia». Quiere decir esto que se representará una gran obra a precios inverosímiles. La obra se titula «El pan comido en la mano», de Jacinto Benavente, que sube a escena esta noche, a las 9 y 30, por última vez, a 40 centavos la luneta y 20 centavos la butaca. En esta encantadora comedia del más grande de los comediógrafos españoles, se aborda felizmente el problema referente a si el hogar debe sostenerlo la esposa, trabajando, o el marido. Eugenia Zúffoli, sobresaliente intérprete benaventina, obtiene en «El pan comido en la mano» una victoria artística sin precedente en los teatros habaneros.

Mañana, primero de mayo, Fiesta del Trabajo, se celebrarán dos funciones. Por la tarde, la deliciosa comedia «Cinco lobitos», en la que cinco hermanas valerosas, una tía y una prima intentan demostrar que los hombres no sirven para nada. Y por la noche, una enorme función acorde con la festividad del día, representándose el siempre sensacional drama de Dicenta, bella clarinada en pro de los oprimidos, «Juan José»; además, el monólogo de Coppe, «La huelga del herrero». Rigen, en la velada, precios de función popular en atención a la fecha que el mundo entero conmemora: la luneta costará 40 centavos y la butaca 20.

EL GATO Y EL VIOLIN EL MIERCOLES EN «CAMPOAMOR»

Hoy, por última vez, «Golpes de azar», la producción Warner, con Edward G. Robinson, Genevieve Tobin y Glenda Farrell.

Mañana no podemos dar función y por ello estrenaremos el miércoles la deliciosa y estupenda opereta de la Metro Goldwyn Mayer, «El gato y el violín», interpretada nada menos que por Jeannette Mac Donald y Ramón Novarro. Antes de efectuar el estreno de esta película, queremos llevar al ánimo de la distinguida sociedad habanera, que se trata de lo más fino, lo más exquisito y lo más emocionante que se ha hecho en películas musicales, porque los artistas que la integran, su presentación y el historial de su partitura son realmente excepcionales.

«El gato y el violín» como obra teatral fué estrenada en el «Globe» de New York el 15 de octubre del 31, y continuó en el cartel hasta mayo 31 del 32, cuando fué trasladada al teatro «Cohann», siendo presentada desde junio primero de este mismo año hasta septiembre 24. Las localidades alcanzaron un precio fabuloso y esta opereta, convertida en película fué estrenada en New York al precio de 4 pesos 50 centavos la luneta, y ahora este teatro la ofrece a su público sin alterar los precios. Mañana ofreceremos un gran acontecimiento social, musical y artístico.

Se acerca «Remo Satán», lo más grande que se ha hecho en películas de la selva.

LUNES POPULAR ESTA NOCHE EN EL «MARTI»

Como todos los lunes, esta noche habrá función popular en el «Martí», dedicada a las familias y en la que se ofrecerán dos obras por el precio de una, ya que la luneta para toda la función sólo cuesta 30 centavos.

Cubren el programa «El pirata», obra de gran lucimiento y que, como se sabe ha constituído uno de los más grandes atractivos de esta temporada del «Martí», y con ella «Muñecos», original de Pepín Rodríguez y con música del maestro Isidro Laguna, estrenado recientemente en el Teatro de la calle de Dragones.

Mañana, por ser Día del Trabajo, se ofrecerá en el Martí una gran matinée extraordinaria que, comenzando a las tres, se cubre con «El Consejo de Estado», y «Muñecos».

Ya están a la venta las localidades para el beneficio de Blanca Bárcena, que, como hemos dicho, tendrá efecto el martes 8 del próximo mes de mayo.

El programa, a más de otros alicientes, ofrece los estrenos de las revistas «La olla de grillos», en la que la festejada cantará la ronda de las solteras de «La Parranda», y en el dúo «La Duquesa del Balta Barín» y «Rojos, Verdes y... Amarillos», original de Carlos Robreño y el maestro Rodrigo Prats.

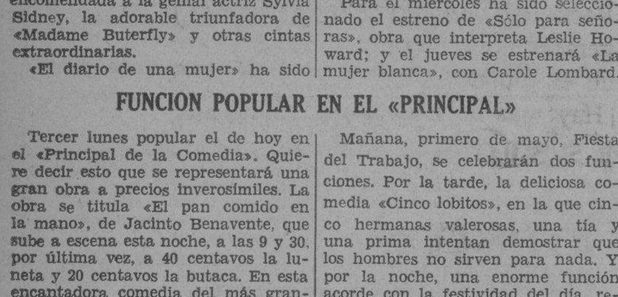

GACETILLAS

PRADO: THE FIGHTING PRESIDENT

El Teatro «Prado» celebra hoy una extraordinaria función, en la que presentará el estreno en Cuba de la gran película Universal titulada «The Fighting President» («El Presidente Peleador», extraordinaria cinta en la que se revela fielmente la vida oficial del Honorable Presidente de los Estados Unidos, Franklin Delano Roosevelt, desde su juventud hasta el momento actual, en que es considerado como uno de los Presidentes más queridos que ha tenido la gran República Norteamericana.

Esta cinta ha sido traída directamente de los Estados Unidos al Teatro «Prado», para ser exhibida solamente un día y exclusivamente en dos tandas, las de 5 y 30 y 9 y 30, a los precios de cincuenta centavos los mayores y veinte centavos los niños.

Se completa el programa con la comedia por Stanly Halloway «No Quiero Casarme», la variedad «Atractivos de Warren Doane», el gracioso cartón «Almacén de Juguetes» y una revista con las últimas atracciones cubanas.

La película «The Fighting President», es totalmente hablada en inglés y sin títulos explicativos en castellano.

FAUSTO: BATACLAN

En todos los turnos de hoy, exhibe «Fausto» la maravillosa revista musical «Bataclán» la super joya superior a las «Explotadoras de 1933» y tan vistosa como «Volando hacia Río Janeiro», además está en el programa el intenso drama «Conspiración» con William Powell y Margaret Lindsay; un noticiero, una comedia y un cartón. Precios: luneta y preferencia hasta las seis y media, 20 centavos. Niños, 15 centavos. Después de las 6 y media luneta y preferencia, 30 centavos.

Mañana, por acuerdo de los gremios de empleados no se celebra función para festejar el día del trabajo.

Miércoles, estreno de «Una Mujer para Dos», la comedia drolática en que el triángulo se invierte, filmada por Mirian Hopkins, Frederic March y Gary Cooper y el viernes, la película más alegre y más artística que se ha filmado, «Volando hacia Río Janeiro».

RIVIERA: EL MUNDO CAMBIA

En las tandas de las 5 y 15 y 9 y 45 se exhibe por última vez la producción Warner interpretada por Paul Muni y Aline Mac Mahon que se titula «El Mundo Cambia», revista y comedia. A las 8 y 15, «Explotadoras de 1933» por Warren William y Joan Blondell.

Mañana martes, «No Dejes la Puerta Abierta», por Raúl Roulien y Rosita Moreno.

El miércoles y jueves, «Mujeres en su Vida», por Otto Kruger y Una Merkel.

El viernes hasta el domingo, la grandiosa producción Metro «Eskimo».

Muy pronto «La Timadora», por Kay Francis y «Masacre», por Richard Barthelmess.

REGINA: BATACLAN

A petición general estreno de la super producción más grandiosa que ha presentado el cine «Bataclán». números de música y bailes que causan sensación. La interpretan James Joan Blondell y Rubby Killer, un exito más de F. National.

En otros turnos «La Doctora», de Kay Francis. Y la Variedad de Primo Carnera titulada «Madera de Campeón».

Precios: 15 centavos luneta hasta las 6 y media, mayores, y 20 después.

Mañana: No hay función.

Miércoles, «Canción de Cuna», la obra mestra de Martínez Sierra, llevada a la pantalla por la Paramount e interpretada por Dorotea Wiek.

NEPTUNO: NO DEJES LA PUERTA ABIERTA

Dos estrenos en su programa ofrece hoy el teatro de «Neptuno»; Paramount presenta la comedia drolática «Una Mujer para Dos», producción de fina y picaresca intención que interpretan de modo impecable Miiran Hepkins Frederic March y Cary Cooper. El otro estreno es el «Dictador», bello drama con Ricardo Cortéz. Además, un cartón de Bety Boop y un Noticiero. Precios: luneta hasta las seis y media 20 centavos. Después, 30 centavos. Niños, 15 centavos.

Para el miércoles se anuncia «No Dejes la Puerta Abierta» con Raúl Roulien y Rosita Moreno.

Viernes 4, Volando Sobre Río Janeiro», con Dolores del Río.

TRIANON: PECADORES SIN CARETA

En la tanda de las cuatro: Rosita Moreno, Raúl Roulien y Mona Maris en la cinta hablada en español, «No Dejes la Puerta Abierta», revista, muñequitos y «Pecadores sin careta», por Carole Lombard y Chester Morris. A las 8:30 «No Dejes la Puerta Abierta», hablada en español. En la de 9:45: «Pescadores sin Careta», revista y muñequitos.

Mañana: «Canción de Cuna», la valiosa película de Dorotea Wieck y «Pecadores sin Careta», por Carole Lombard. Miércoles 2, «Paddy por equivocación, por Janet Gaynor.

Jueves 3; «Mi Debilidad», por Lilian Harvey y Lew Ayres.

RIALTO: BATACLAN

Grandiosa puede decise que es «Bataclán», el público nos pide que volvamos a exhibirla y para complacerlo le damos hoy la última exhibición, que sin duda será un éxito como lo fué el día de su estreno. James Cagney y Joan Blondell son sus intérpretes principales. Además, un sin fin de muchachas bonitas. En otros turnos «La Doctora», de Kay Francis y «Madera de Campeón», de Primo Carnera. Precios, 20 centavos luneta y preferencia a todas horas. Mañana no hay función. Miércoles, «Canción de Cuna», de Dorotea Wiek según la obra de Martínez Sierra.

VIVES: COCKTAIL MUSICAL

Suntuoso, interesante y muy valioso el programa de hoy en este lujoso y confortable cine de B y 27 en el Vedado, equipado con el portentoso aparato «Western Electric», la perfección de los sonidos. En sus elegantes tandas de 5 y 8:30, una revista, un gracioso cartón. Monumental super excelsa joya «Cocktail Musical», de Bing Crosby. Sorprendente producción «Mi Pecado» de Tallulah Bankhead y Frederic March. Miércoles, función en honor de Juventud Deportiva del Príncipe», con «Identidad Descocida» y «Deshorada», por Marlee Dietrich.

MODERNO: MALA A PESAR SUYO

Las carteleras de este teatro equipado con el valioso aparato «Western Electric», anuncian para hoy lunes en los turnos de tarde y noche un magnífico programa Paramount. «Mala a Pesar Suyo», por Claudette Colbert, Ricardo Cortez. «La Nave del Terror», por Charles Huggles, Neil Hamilton. «La Cosa es Seria», por Imperio Argentina. Luneta hasta las 6:30 10 centavos; después 15 centavos; niños a todas horas 10 centavos. Jueves: «No soy un Angel», por Mae West, «Casa Internacional», por Peggy Hopkins Joyce Rudy Valle.

BELGICA: EL BOXEADOR Y LA DAMA

Un programa lleno de un verdadero interés es el seleccionado para hoy lunes en Bélgica de Egido y Corrales, cine éste preferido por las familias. «El Boxeador» y «La Dama» es una de esas grandes producciones que gustan por la realidad de su argumento. pasará hoy en todos los turnos, y está interpretada por Mirna Loy, Walter Huston, Otto Kruger, Jack Dempsey, Max Bear y Primo Carnera, completando el programa «El Proceso de Mary Dugan» en español por María Ladrón de Guevara y José Crespo, una comedia y una revista. Para mañana «Tercer Aniversario de Bélgica» y con ese motivo anuncian «La Llorona» por Ramón Pereda y «Frente a la muerte», por Preston Foster, muchas comedias y regalos para el público

OLIMPIC: COCKTAIL MUSICAL

Dos colosales y muy valiosas películas anuncian las carteleras de este gran cine de Ave. Wilson y B. en el Vedado. En sus elegantes tandas de 5.15 y 9.30 comedia y variedad. Estupenda producción musical «Cocktail musical», de Jackie Oakie y Bing Crosby. A las 8.30 suntuosa y muy interesante film «Esta noche es nuestra», de Frederic March y Claudette Colbert. Miércoles «El modo de amar» y «La nave del terror». Jueves «Identidad desconocida» y «Mala a pesar suyo»

REGLANAS

Por Alejandro PEREZ PEREZ

REUNION BAILABLE

De carácter social.

Se efectuó el sábado.

En el simpático «home» de los entusiastas «Ex-alumnos de la Escuela número dos» que preside el caballeroso joven Manuel A. Humero.

¡Cuánta la alegría!

¡Y cuánto el entusiasmo de esa fiesta!

Hasta pasada la media noche, se bailó.

A los acordes del Septeto «Cubano».

Algunos nombres anotamos.

De muy gentiles y simpáticas señoritas que prestigiaron esa reunión-bailable de los muchachos «Ex-alumnos de la Escuela número dos».

Sea el primero el de Rosita Seoane.

Tan simpática y bonita.

Esther García, Hilda Hernández Ana Leonor Carmona.

Esperancita Huguet, María Hernández, Estela Vargas.

Tres hermanitas muy atractivas: Zenaida, Delia y Carmelina Pila.

Gisela Trigoura.

María Pérez, Rosa Delgado, Blanca Rosa Ortega, Juana Pérez, Enriqueta Rodríguez, Carmelina Sentí.

América y Carmelina González, Concepción Santí, Alejandrina Bosch, Matildita Ortega, Georgina López Della, Alicia y Sarita Hernández, Dulce María Alegré.

Encarnación Mikely, muy gentil y bonita.

María del Carmen, Matilde y Esther Valdés.

Teresita Lestón, Mercedes Morales, Carmita Alonso, Alicia Cáceres, Ana Rosa Alegré.

Y mi muy estimada amiguita Zenaida Castro.

Siempre elegante y bella.

Para muy pronto preparan los «Ex-alumnos» otra fiesta.

De ella me haré eco.

En su oportunidad.

MUY PROBABLE

La entrada del Liceo de Regla.

En el Campeonato de Basket-ball.

De la Liga Social.

Se sumarán a los campeones reglanos, los atletas «junior» Arturo Costales, Miguel Llinás, Antonio Benet y Mario Torres, liceístas cien por cien, y de grandes méritos y simpatías entre los fanáticos locales del basket-ball.

Así se me informa.

Y muy gusotoso le doy a conocer a mis lectores.

COMO SIEMPRE

Muy interesante.

El número de «Perfiles».

Correspondiente al presente mes.

En las sesenta y ocho páginas de la elegante Revista que dirige la doctora Fidelina Viciana de Vázquez encuéntranse muy amenos artículos literarios, numerosos grabados y tractivas secciones.

En su portada, a todo color, aparece el retrato de Verre Teasdale.

La encantadora estrella del cinema.

BAILE DE LAS FLORES

Que promete ser un gran acontecimiento.

Artístico y social.

Tal es el anunciado por el cubanísimo Liceo de Regla.

Para el sábado doce de mayo.

Amenizarán los bailes, tres conjuntos musicales:

El jazz-band «O. K.»

El septeto «Cubano.»

Y la orquesta «Habana».

Muy pronto comenzarán a circular las invitaciones.

Para esa gran fiesta.

Del Liceo de Regla.

LOS PIRATAS DE MAYA

La conocida orquesta.

Con el dúo de los hermanos Cruz

Debutan el miércoles.

En el coquetón teatro «Regla».

Y estrenarán ese día, el fox-rumba de moda, titulado: «La carioca» tema de la película «Volando hacia Buenos Aires».

Además se exhibirán buenas films

Para el jueves está señalado el estreno de «Mis labios engañan» por el apuesto Jhon Boles y la simpática Lilian Harvey.

El viernes es el día señalado como extraordinario. Está a cargo el programa de ese día, en su organización, por el «Regla B.B.C.»

Lo que significa un exitazo.

El Sábado y domingo: Estreno de la super-comedia cinematográfica «Escándalos Romanos», por el gran Eddie Cantor.

Tan esperada.

Y solicitada.

CONTESTACIONES:

A Mary Hernández.

Santa Clara.

La crónica a que usted se refiere, puede solicitarla en la administración del DIARIO, pues no la conservo.

Para mí es un placer poder cumplimentarla.

Muy agradecido.

Y a sus órdenes.

Andrés Segura.

Víbora.

Creo que a estas horas ha sido usted complacido.

Su dirección ha sido anotada por los interesados en la Revista, a quienes informé de sus deseos.

Gracias, por su atención.

BONITA FIESTA

Fué la celebrada en el Liceo de Regla.

El pasado jueves.

Con motivo de la designación de la nueva directiva del entusiasta Comité de Damas, de es aprestigiosa institución social.

He aquí el resultado:

Presidenta: Georgina López.

Secretaria: Eulalia Escobar.

Vocales: Carmelina Sentí, Juana Caballeira, María Luisa Echezárraga, Sara María Hernández, María Hernández y Cuqui Tourent.

Terminada la toma de posesión se bailó.

Hasta las doce de la noche.

Vaya, con estas líneas, para la nueva directiva de damas del Liceo, mi felicitación.

Con mis deseos.

De que obtengan los más grandes éxitos.

En todas sus gestiones sociales.

CARTEL DEL DIA

PRINCIPAL DE LA COMEDIA: A-6737.—Compañía de Eugenia Zúffoli. A las 9.30: Lunes popular con «El pan comido en la mano».

MARTI: A-1751.-Compañía de Agustín Rodríguez. A las 8.45: «El pirata» y «Muñecos». Función popular.

ALHAMBRA.—Compañía de Regino López.

POR LOS CINES

CAMPOAMOR: A-7054.—A todas horas: «Golpe de azar», comedia y revista.

ENCANTO: A-4433.—A todas horas: «Sucedió una noche» (estreno), con Clark Gable y Claudette Colbert, comedia y revista.

NACIONAL: A-3739.—A todas horas: Pre estreno de «El diario de una mujer», con Silvia Sidney y Donald Cook, comedia y revista.

PRADO.—«The Fitchting President», «No quiero casarme», comedia y variedad.

FAUSTO. — «Bataclán», «Conspiración», comedia, variedad y revista.

RIVIERA.-«El mundo cambia», «Explotadoras de 1933», revista y comedia.

REGINA.—«Bataclán», «La Doctora», variedad, comedia.

NEPTUNO.—«No dejes la puerta abierta», «Una mujer para dos», comedia y revista.

TRIANON.—«Pecadores sin careta», «No dejes la puerta abierta». Muñequitos y revista.

RIALTO.—«Bataclán», «La Doctora», variedad y comedia.

VIVES.—«Cocktail musical», «Mi pecado», comedia, noticiero y variedad.

MODERNO.—«Mala a pesar suyo», «La nave del terror», «La cosa es seria», comedia.

BELGICA.—«El boxeador y la dama», «El proceso de Mary Dugan», comedia y variedad.

OLIMPIC.—«Cocktail musical», «Esta noche es nuestra», comedia y cartón.

LARA.—«Si yo fuera libre», «Reconquista de un amor», comedia y variedad».

ACTUALIDADES.—«Belleza a la venta», «El hermano del diablo», comedia, cartón y variedad.

UNIVERSAL.—«El rastro invisible», «Prisioneros de guerra», revista y comedia.

WILSON.—«Pasiones gigantes», «Los diplomaniáticos», revista y variedad.

INGLATERRA. — «Pasiones gigantes», «Los diplomaniáticos», comedia y revista.

LIRA.—«Belleza a la venta», «Mujer voluptuosa», comedia, cartón y variedad.

CUBA.—«El poder y la gloria», «Mi debilidad», comedia, alfombra.

FLORENCIA.—«El prisionero trece», comedia, cartón y variedad.

VIOLETA.—«La mujer X», «El boxeador y la dama», comedia.

MUSICA Y MUSICOS

ESTA TARDE EN LA COMEDIA EL RECITAL DE LYDIA DE RIVERA

El programa contiene obras de Vives, Nin Dupac, Mousorgski, Champentier y un grupo de canciones sudamericanas finalizando con las cubanas.

Recitará poesías de Marques de Santillana, Gabriela Mistral Ruoen Darío, Rafael Morales el conocido organista de El Encanto» la acompañará al piano.

EL PRIMER FESTIVAL SINFONICO CORAL

El próximo domingo tendrá lugar el primer concierto organizado por la Filarmónica de la Habana y la «Coral» bajo la dirección del Maestro Amadeo Roldán y María M. de Quevedo. La obra más importante y significativa del programa es la Introducción, Coro de los preregrinos y escena de la Coronación de Boris Godunoff la gran ópera de Mussorgski que se cantarán por primera vez.

EL RECITAL DE CARMEN RUIZ GUTIERREZ

Ya están repartiéndose las invitaciones para el recital que nos ofrece la distinguida soprano Carmen Ruiz Gutiérrez, el cual tendrá lugar en la sala de Paro Arte Musical en la tarde del jueves 10 de Mayo, a las cinco y media. Los socios de la citada sociedad están invitados. Como hemos anotado su programa contiene números muy interesantes de arias de ópera y un grupo de composiciones de autores rusos.

CURSO DE CANTO

A instancias de numerosos interesados la admirada cantante Mme. Luisa Lepa Ves ha accedido a ofrecer un curso de canto para los que deseen formar su repertorio y perfeccionar sus interpretaciones. Será un curso de «coach», que en la distinguida soprano tiene una directora culta y entendida. Estas clases se ofrecerán los lunes, miércoles y viernes, de 3 a 5, en la calle 25 número 418, entre 4 y 6, en el Vedado. Los precios se fijarán por hora. Grata noticia para los que cultivan el canto.

GACETILLAS

LARA: SI YO FUERA LIBRE

Hoy se exhibe en este confortable y concurrido cine de Prado y Virtudes, dotado del sonido perfecto, con las mayores comodidades y temperatura, un valioso e interesante programa. Función continúa desde las 2 con comedia y variedad. Suntuosa film «Reconquista de un amor» de William Powell. Magistral producción «Si yo fuera libre» de Irene Dunne y Clive Brook. Miércoles «El modo de amar», de Maurice Chevalier.

ACTUALIDADES: DOS REGIAS PRODUCCIONES

Para hoy anuncian las carteleras de este teatro de la calle Monserrate un programa muy valioso e interesante. Recientemente ha sido instalado un equipo sonoro del sonido perfecto, comodidades y temperatura hacen de este espectáculo el punto de reunión de las familias. Da comienzo con comedia, revista y variedad. Magistral super excelsa joya «Belleza a la venta» de Madge Evans y Otto Kruger. Muy interesante producción «El hermano del diablo» de Stan Laurel y Oliver Hardy. Mañana otro monumental programa.

UNIVERSAL: HOY, DOS VALIOSAS PRODUCCIONES

Hoy habrá de verse muy concurrido este cine, equipado con el gran aparato «Western Electric» y las mayores comodidades, por el monumental programa que la Empresa ofrece a su numeroso público Función de 1 a 6 mayores 10 centavos, y de 6.30 a 11 mayores 15 centavos. Niños siempre 5 centavos. Da comienzo con comedia y variedad. Sensacional super producción «El rastro invisible», de George Brent. Soberbia joya de argumento muy valioso «Prisioneros de guerra», de Douglas Fairbanks y Leslie Howard. Miércoles «El Club de media noche» y «Firme en su derecho».

WILSON: PASIONES GIGANTES

Belascoaín y San Rafael, U-5864; 10 centavos de 1 y media a 6 y media y 15 centavos después, niños 10 centavos a todas horas.

La mejor proyección de la Habana, con pantalla lumínica (Luz del día) y equipo sonoro «Movietone».

Hoy, tarde y noche, la magnífica comedia «Discípulos y Profesores», y el cartón «Extravagancias de cabaret» y las super producciones «Pasiones Gigantes», regia joya excelsa.

INGLATERRA: PASIONES GIGANTES

San Rafael y Consulado, M-5527; 10 centavos de 1 y media a 6 y media p. m. y 15 centavos después: niños 10 centavos a todas horas.

Hoy, tarde y noche la magnífica comedia «Discípulos y Profesores», y el cartón «Extravagancias de cabaret» y las super producciones «Pasiones Gigantes», regia joya excelsa.

LIRA: BELLEZA A LA VENTA

Hoy se exhiben dos portentosas películas en este gran cine de las familias, con el perfecto sonido, comodidades y temperatura. Función corrida con divertida comedia, cartón y variedad. Colosal super excelsa joya «Belleza a la venta», de Alice Brady. Muy interesante producción «Mujer Voluptuosa», de J. Crawford. Miércoles «El Abogado» y «Lo Eterno». Jueves «Luces de Buenos Aires» y La mujer pintada».

CUBA: EL PODER Y LA GLORIA

A las cinco estrena el simpático Cuba, el cinema de las buenas familias, la gran cinta «El Poder y la Gloria», por Spencer Tracy, Collen Moore y reparto especial, precedida de la elegante producción Fox «Mi Debilidad», Lilian Harvey y Lews Aires, una revista Fox Movietone y una interesante alfombra mágica: «En el País de los elefantes». A las ocho y media se repite el programa con los popularísimos y famosos precios del Cuba de Suárez y Corrales. Mañana: «La Nave del Terror» y «El Club de Media Noche».

FLORENCIA: EL PRISIONERO TRECE

Dos regias y muy interesantes películas desfilarán hoy por la pantalla de este popular y simpático cine de San Lázaro y Espada, equipado con el Western Electric la perfección de los sonidos y con las mayores comodidades. Función a las 2, tanda de las 5 y noche a las 8.30 con revista de asuntos internacionales y divertidísima comedia. Sensacional y emocionante super producción «El prisionero trece» por Alfredo del Diestro. Mañana regio programa con dos estupendas cintas.

M.E.C.D. 2016

COMBATA LA BRONQUITIS
CREO-TERPINA WAMPOLE
AFLOJA LA FLEMA Y CALMA LA IRRITACION
ACEPTE SOLAMENTE EL WAMPOLE LEGITIMO

Estado del tiempo

Un centro de altas presiones se halla sobre Nueva Inglaterra, extendido sobre la mitad oriental de los Estados Unidos, todo el Golfo de México y el Atlántico desde las Antillas hasta Terranova, quedando las bajas presiones relativas en el Mar Caribe occidental.

Pronóstico para el lunes: Buen tiempo en general. Vientos del nordeste al este, alcanzando fuerza de fresote. Algunas turbonadas.

Observatorio Nacional.

DEFUNCIONES
OCURRIDAS AYER
HASTA LAS 4 P. M.

Li Ya, asiático, 62 años años, San José número 38. Arterio esclerosis.
Ricardo Iglesias, blanco, 67 años, Serrano número 53. Mal de Bright.
Manuel Loscuso, blanco, (edad ignorada), A. y 25, Vedado. Mal de Bright.
Dolores Fernández, blanca, 83 años, Cerro número 472. Arterio esclerosis.
Emigdia Zamora, blanca, 14 años, Q. y H., (Batista). Enteritis tuberculosa.
Carmen Díaz Peón, blanca, Cerro número 440. Edema agudo pulmonar.
María A. Hernández, negra, 53 años, Reina número 172. Nefritis crónica.
Manuel Piñeiro, blanco, 49 años, Hospital Universitario. Traumatismo por fusilamiento.
Adolfo Martínez, negro, 53 años, Bernaza 22. Miocarditis aguda.
María F. Martínez, blanca, 50 años, Lagareño y Almendares. Hepatitis aguda.
Carmen Alvarez, blanca, 42 años, E. Lopizar número 13. Bronconeumonía.
María de la M. Prendes, blanca, 28 años, 10 de Octubre número 534. Parálisis.
Natalia Poey, negra, 25 años, Perseverancia número 21. Enfermedad orgánica del corazón.
Abelardo Vallespín, blanco, 40 años Primer Centro de Socorro. Enfermedad orgánica del corazón.
Brígida Monzón, blanca, 52 años, Cantilla, (Reparto Toledo). Gastro hepatitis.
Li Lu Lean, asiático, 32 años, Salud número 5. Bronquitis crónica.
Alfredo Moreno, mestizo, 19 años, Primer Centro de Socorro. Herida por arma de fuego.
Rogelio López de Mara, blanco, 67 años, Línea número 60. Arterio esclerosis.
Antonio Ramírez, mestizo, 80 años, Campamento La Purísima. Enfermedad orgánica del corazón.
Eloísa Sierra, blanca, 78 años, Habana Park. Cardio esclerosis.

HORA del DETALLISTA

NOTICIARIO AEREO-COMERCIAL Y DE INFORMACION GENERAL

ESTACION C M W «LA VOZ DE LAS ANTILLAS»

Transmisiones diarias, de 1 a 2 p. m.

HORA MERCANTIL E INFORMATIVA

Tópicos Mercantiles. Bolsa. Mercado de Valores, Cotizaciones del día. Artículos de Fondo. (Actualidad Palpitante). Comentarios en serio y en broma. Humorismo. Información General. Una Hora interesante, dada en forma amena y entretenida. Esta es la

HORA DEL DETALLISTA

Un principio de defensa para los intereses de la clase. Las últimas noticias, mientras reposa usted el almuerzo, le serán llevadas al hogar, por la

HORA DEL DETALLISTA

Para una mayor compenetración entre el mayorista y el minorista. Escuche todos los días, de 1 a 2 p. m., la

HORA DEL DETALLISTA

CMW, «La Voz de Las Antillas». Trasmite diariamente de 1 a 2 p. m., excepto los domingos.

¡SINTONICELA!

CONSERVE ESTE ANUNCIO

LLOYD NORTE ALEMAN
VAPOR "SIERRA VENTANA"
PARA
Veracruz y Tampico. -- Mayo 3
PARA
VIGO, CORUÑA, GIJON, SANTANDER, SOUTHAMPTON, BOULOGNE y BREMEN.
MAYO 18
CLASE PRIMERA, CLASE TURISTA Y TERCERA CLASE
COMPAÑIA NAVIERA
LLOYD NORTE ALEMAN, S. A.
CAMARA Obispo 28. A-3455.
TERCERA Acosta 4. M-8068
FLETES Oficios 18. M-8082

Compañía Trasatlántica Española
SERVICIO DE VAPORES CORREOS TODO EL AÑO
El rápido y conocido vapor correo
"CRISTOBAL COLON"
Capitán D. Eduardo Fano
saldrá el 16 de Mayo
para VIGO, CORUÑA, GIJON, SANTANDER, BILBAO, CADIZ Y BARCELONA—vía New York—
Salida para VERACRUZ .... 9 de Mayo
Lujosas Primera, Segunda e Intermedia. Excelente acomodo en Tercera clase
Más informes:
GARCIA & DIAZ Ltda.
Agentes Generales en Habana.
Palacio de la Lonja. Telfs. M-6911, M-6912. Aptdo. 1690.

Empresa Naviera de Cuba
San Pedro No. 6. — Apartado No. 2490
Dirección Telegráfica: EMPRENAVE HABANA. — CUBA
VAPORES DE LA EMPRESA: CUBA, BARACOA, CIENFUEGOS, EUSEBIO COTERILLO, JULIAN ALONSO, HABANA, MANZANILLO, GIBARA, LA FE, JOAQUIN GODOY, CAMAGUEY, RAPIDO, SANTIAGO DE CUBA, LAS VILLAS
Puertos de escala: — COSTA NORTE: — PUERTO TARAFA, NUEVITAS, MANATI, (VICTORIA DE LAS TUNAS), PUERTO PADRE (CHAPARRA) GIBARA, (HOLGUIN, VELASCO, BOCAS Y AURAS) VITA, BANES, NIPE, MAYARI, ANTILLA Y PRESTON) SAGUA DE TANAMO, (CAYO MAMBI, BARACOA, GUANTANAMO, (BOQUERON Y DESEO), SANTIAGO DE CUBA.
COSTA SUR: — CIENFUEGOS, CASILDA, (TRINIDAD) TUNAS DE ZAZA, SANTA CRUZ DEL SUR, MANOPLA, GUAYABAL, MANZANILLO, CAMPECHUELA, MEDIA LUNA, NIQUERO, ENSENADA DE MORA, Y SANTIAGO DE CUBA.
COSTA NORTE DE VUELTA ABAJO: — RIO BLANCO, ERRERACOS, PUERTO ESPERANZA, SANTA LUCIA, (MINAS DE MATAHAMBRE), RIO DEL MEDIO, DIMAS, ARROYOS DE MANTUA Y LA FE.
REPUBLICA DE HAITI.—PORT AU PRINCE Y AUX CAYES.
PUERTO RICO. — SAN JUAN.
REPUBLICA DOMINICANA. — MONTE CRISTI, PUERTO PLATA, SANCHEZ, SANTO DOMINGO.

Crónica Habanera

(Continuación de la Pág. CINCO)

LA FIESTA DEL DOMINGO

Aumenta por días la animación para el Garden Party benéfico, que se celebrará el próximo domingo en Sans Souci.

Fiesta magnífica, de grandes alicientes, que ha logrado despertar el más profundo interés, tanto en la sociedad habanera, como en la colonia norteamericana.

Con el concurso de un grupo prestigioso de damas de nuestro gran mundo, se llevan a cabo los preparativos.

El Kiosco de Café, ha quedado organizado en la tarde del sábado, durante una reunión celebrada en la residencia de la Marquesa de Tiedra.

Estarán al frente del mismo, las señoras Luis Fernández de Martínez Sáenz, Bebita Alonso de Belt, Engracia Heydrich de Lliteras, Poupee Armenteros de Albear, Terina Souza de del Valle, Fina Recio de Freixas, Nena Quesada, Graciella Heydrich de Madan, Lolita Recio de Goitizolo, Estela Alonso de Nodarse, Alice Steinhart de la Llama, y la Marquesa de Tiedra.

En dicho Kiosco que remedará un Bohío Cubano, se venderá café hecho al minuto, que ha sido donado amablemente por el señor Ignacio Quesada, dueño del tostadero «El Cadete». El azúcar que se consuma será un obsequio del conocido caballero Manuel Aspuru.

La venta de cada taza de café, dará derecho a un ticket, para participar en la rifa de varios regalos, ofrecidos por «El Encanto».

Además habrá venta de tabacos y cigarros regalados por las casas «Larrañaga», «H. Upmann», «Romeo y Julieta». Gener de Gener, Eden, Royal y Chaps, que estarán a cargo de lindas camareras modernistas, grupo muy simpático que integran las siguientes señoritas:

Elisa Ortiz, Herminia Elena y Angelita Bernal, Fita y Odette Kohly, Loló Goitizolo, Alicia Cadenas, Luis Fernández Morell, Margarita Madrazo, Otilia Silva, Gina Chomat, Josefina Freixas, Elena Angulo, María Elena y Mercedes Alvarez Pedroso, Noemí Booth, Marie Ross y la encantadora Marilis López Ferrer, hija del Excmo. Sr. Embajador de España.

Continúa la gran demanda de entradas.

Ultimamente han adquirido sus tickets un distinguido grupo de diplomáticos, que forman los Embajadores de España y Estados Unidos, y los Ministros de Alemania, Francia, Inglaterra, Italia, Brasil y Santo Domingo así como también el vice-Cónsul de China.

Por acuerdo de la comisión organizadora, se considerarán aceptadas todas las papeletas que no se devuelvan a dicha comisión, antes de las tres de la tarde del jueves.

LA BODA DE CORTES-CANO

En la Capilla de Santa Emilia, en la Creche del Vedado, se celebrará en la noche de hoy, a las nueve y media, una boda de grandes simpatías.

Son los contrayentes dos jóvenes estimadísimos en nuestra sociedad: la bella señorita Ofelia Cortés y Arroyo y el señor René Cano y Roig.

La linda Capilla de la calle 10 y Quinta, en el Vedado, lucirá para esta ceremonia, que tendrá efecto en completa intimidad, un precioso decorado.

Estará a cargo de la «Casa Trías», cuyos exquisitos artistas, harán también el bouquet nupcial.

EL DIARIO DE UNA MUJER

Una brillante film, que ha de causar grata impresión en los amantes del Cinema, está anunciada para el día de hoy en nuestro bello Teatro «Nacional».

Se trata de «El diario de una mujer», cuyo estreno resultará un acontecimiento.

En su interpretación intervienen, Sylvia Sidney, la notable artista del cinema, que se encuentra en el apogeo de su fama; Donald Cook, Mary Astor y H. B. Warner.

Para mañana martes se anuncia otro importante estreno: «Solo para señoras», obra que interpreta Leslie Howard.

Y para el jueves, «La mujer Blanca» de Carole Lombard.

HONRAS FUNEBRES

El próximo día cinco de mayo, a las nueve de la mañana celebrarán, en la Iglesia de San Francisco en Cuba y Amargura, solemnes honras fúnebres a la memoria del ilustre cubano, Coronel Roberto Méndez Peñate, cuya desaparición ha sido tan sentida en toda la república.

Su inconsolable viuda, la distinguida señora María Villar, ha dispuesto que este piadoso acto tenga efecto en la fecha en que se cumple el primer mes de su fallecimiento.

RICHARD BONELLI

El eminente barítono del Metropolitan Opera House de Nueva York, ofrecerá hoy su segundo concierto para los socios de Pro Arte Musical.

Se celebrará, a las cinco y media de la tarde, en el Auditorium.

El programa de este acto es el siguiente:

—I—

Dank sei Dir, Herr de «Israel aus Egypton». Handel.
Die Mainacht, Brahms.
Es schaukelt ein Kahn im Fjorde, Grieg.
Die boiden Grenadiere. Schumann.

—II—

Música del Fuego Mágico, de «Las Walkyrias». Wagner.
Mr. Willons.

—III—

O, du mein holder Abendatern de «Tannhauser». Wagner.
Credo de «Otello». Verdi.

—IV—

El Canto del Presidiario. Alvarez.
¡Ah! Twine no Blossoms. Gliere.
Floods of Spring. Rachmaninoff.

—V—

Preludio en Sol menor. Rachmaninoff.
Estudio de Concierto. Wilens. Mr. Wilens.

—VI—

Offering (dedicado al Sr. Bonelli). Walter Golde.
May, the Maiden. John A. Carpenter.
Jazz Boys. John A. Carpenter.

EN LA PARROQUIA DEL VEDADO

El próximo día tres de mayo, a las nueve y media de la noche, se celebrará en la Iglesia Parroquial del Vedado, la boda de la gentilísima señorita Guillermina Savío López y el señor Oscar Suárez Labina.

Serán padrinos de esta ceremonia, la señora Manuela López de Savío, madre de la novia y el señor Genaro Suárez Fernández, padre del novio.

Los testigos.

Por ella han sido designados, los señores Raúl Ross, José M. Martínez y Jorge Savío y los doctores Antonio Suárez y Genaro Suárez Jr.

Y por él, los señores Valeriano Fernández Viña, Carlos Cifuentes, Laureano Pequeño, Antonio López y Gerardo Ramos.

El adorno floral del templo, así como el bouquet nupcial será obra de la «Casa Trías».

La boda civil, tendrá efecto ante el notario doctor Rafael Martínez Prieto.

Los testigos de ella en este acto, serán los señores Fernando Varona Terry y José López y los de él, los señores Ramón Fernández y Dionisio Cueto.

HORTENSIA LAMAR

Hoy, a las cinco y media de la tarde, tendrán efecto en los salones del siempre concurrido Lyceum, los Comentarios de los Sucesos Mundiales de Actualidad.

Estarán a cargo, como de costumbre, de la distinguida señorita Hortensia Lamar, destacada figura de nuestra juventud intelectual.

Resultarán muy interesante estos comentarios.

EN LA FINCA ELSIE

Un simpático almuerzo tuvo efecto ayer, en la hermosa finca Elsie, en los alrededores de Santa María del Rosario, propiedad del distinguido matrimonio Dr. Pedro A. Bosch y Belica de la Hoyuela.

Disfrutaron del mismo, que resultó animadísimo, los siguientes matrimonios:

Dr. Gonzalo Zúñiga e Isabel Reyes; Dr. Emilio Marill y Mercedes Puignau; Arelio García y Nena Miranda; Jorge Navarro y Josefina Ruiz; Pedro Montes de Oca y Angelita Abella; Salvador Díaz Ossa y Adelina M. Sepúlveda y Mrs. Jules Rueff.

Y estas parejitas: Lupe Zúñiga y Dr. José Manuel Busto; Margot Zúñiga y Luis de Posada; Beba García Miranda y Ernesto Sánchez y June Rueff y Juan Porto.

Además se encontraba presente, la encantadora jovencita Elsie Bosch, hija de los anfitriones.

Después del almuerzo, que fué servido en el bellísimo bohío de la finca, se formaron varias partidas de bridge.

Y también se bailó a los acordes de un septeto.

COKTAIL DE HONOR

Los gerentes de Los Precios Fijos, el conocido establecimiento de la Avenida Simón Bolívar, ofrecerán hoy un coktail de honor, con motivo de conmemorarse el Segundo Aniversario de la Feria Internacional.

Este acto, para el que se ha hecho una selecta invitación, se celebrará en el Restaurant La Diana, a las siete de la noche.

A la misma hora, será inaugurada brillantemente la exposición de diecinueve vidrieras de la conocida casa, que en cooperación con el teatro Nacional, decoró maravillosamente Nono Noriega, el admirado pintor, bajo la dirección del exquisito Miguel de Cañas.

EL DR. FERNANDEZ SOTO

Ayer regresó de Trinidad el ilustre doctor Enrique Fernández Soto, quien fué a aquella ciudad con motivo del fallecimiento de su padre.

PARIS-HOTEL MONT-THABOR
(Opera) 4 rue du Mont-Thabor 4 (Place Vendome)
180 HABITACIONES CON BAÑO Y LLUVIA
En este Hotel encontrarán toda clase de facilidades por ser su
GERENCIA ESPAÑOLA

El Ultramoderno
GENERAL ELECTRIC
ES LA ULTIMA PALABRA EN REFRIGERACION

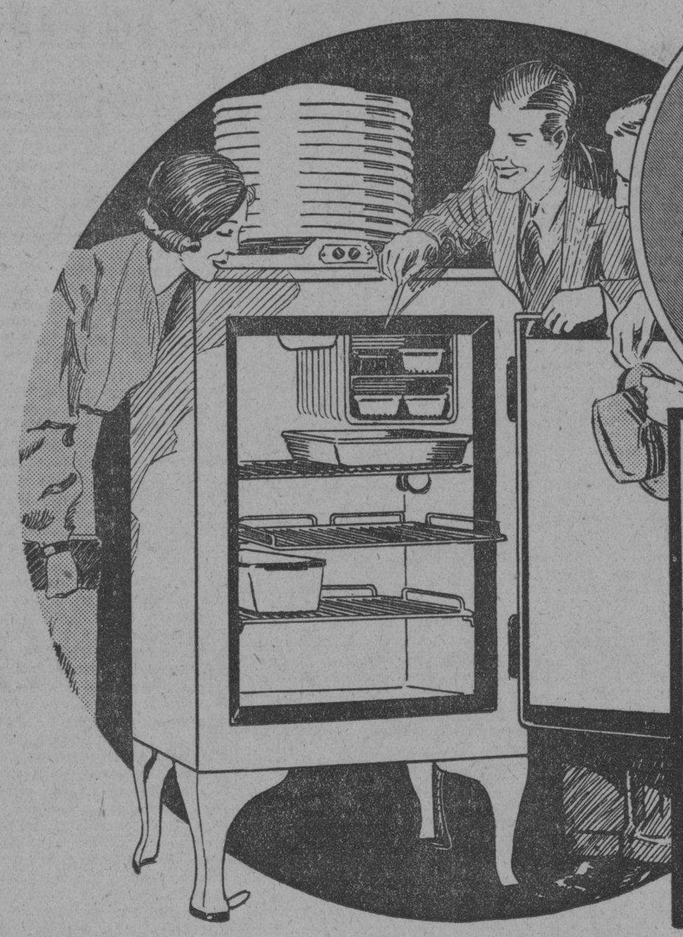

Y PROTEGIDO COMO SIEMPRE POR LA GARANTIA MAS AMPLIA DEL MERCADO
4 AÑOS DE SERVICIO GRATIS

NUEVAS CARACTERISTICAS
Torre Blindada de mayor eficiencia
Gabinete todo de acero
Entrepaños corredizos y ajustables
Cámara de congelación inoxidable
Control de temperatura
Alumbrado interior (modelo de 7 p. c.)
Pedal para puerta (modelo de 7 p. c.)
Nuevos herrajes (visagras semi-ocultas)
Equipo completo de accesorios

LA SENSACION DEL AÑO

Nuevo en todo — en diseño — en características — en precios. Analice cada uno de sus puntos de superioridad. Haga AHORA su más sabia inversión.

Recuerde que uno de cada tres refrigeradores eléctricos que existen en todo el mundo es un General Electric. ¡Hay más de 1.500.000 G. E. en uso!

"SE PAGA POR SI SOLO"

Cía. Cubana de Electricidad
A las Ordenes del Público

"LA ZARZUELA"
Especialidad en cintas seda en flores, listas y escocés, también de terciopelo.
NEPTUNO Y CAMPANARIO

el señor José Fernández Balloberas.

Reiteramos al doctor Fernández Soto y a su distinguida esposa Eva Rodríguez, el pésame que le expresó este periódico, al dar cuenta de la desgracia que lo aflige.

AMIGOS DE LA CULTURA FRANCESA

Hoy, a las cinco de la tarde, disertará en el Círculo de Amigos de la Cultura Francesa, la señora Mina Cowley de Rodríguez Morini.

La gentil y culta dama, titula su conferencia: «La Influencia de la mujer francesa en el progreso universal», tema que sabrá abordar brillantemente.

Este acto será precedido de un recital de canto, por la señorita Rita Agostini, distinguida figura de nuestro mundo musical.

ENFERMO

Se encuentra enfermo de algún cuidado, en su residencia de esta capital, el respetable caballero Pedro Guasch

Lo atienden además de su distinguida esposa Aurora de la Arena, los conocidos doctores Enrique Gálvez y Taboada.

Le deseamos una pronta mejoría.

OPERADA

La distinguida señora Nena Mestre, esposa del Capitán retirado Guillermo Mena, fué operada el sábado de apendicitis, en el Centro Médico Quirúrgico, la moderna clínica de la calle Línea, en el Vedado.

Dicha operación le fué practicada, con el mejor de los éxitos, por el joven y notable cirujano doctor Julio Sanguily Jr., cuyos triunfos profesionales son bien conocidos.

EN SAN JUAN DE LETRAN

Para las nueve y media de la noche de hoy, está anunciada en la Iglesia de San Juan de Letran, la boda de la encantadora señorita Julia Alvarez Marrero, con el doctor Rafael Caminero y Ruiz.

Ceremonia elegante para la que se ha hecho una selecta invitación.

Los artistas de la «Casa Trías» han recibido la encomienda del ramo para la novia y del adorno floral de la iglesia.

Precioso decorado de plantas y flores, que llamará la atención por su belleza.

Edel FARRES.

UNA SEÑORA FUE ASALTADA POR VARIOS DESCONOCIDOS AL SALIR DEL MERCADO

Al salir del Mercado Unico, por la calle de Cristina, fué asaltada por dos sujetos desconocidos, la señora Teresa Rodríguez Santos, vecina de Pocito número 14, a la que los asaltantes despojaron de una cartera en la cual guardaba la suma de un peso con sesenta centavos.

El Guarda Jurado del Mercado, Angel Escoto, al darse cuenta del hecho persiguió a los malhechores, teniendo necesidad de hacer varios disparos al aire, logrando detener a uno de ellos, que dijo nombrarse Pedro Reyes, vecino de Serafines 11, el cual fué remitido al Vivac.

UN CUTIS CLARO Y ATERCIOPELADO
puede ser suyo con una limpieza exacta. Pidan el mejor jabon
Resinol

BARCOS QUE SE ESPERAN

Abril 30:—Mexique, de Coruña; Santa Elena, de New York, Santa Marta, de New Orleans.

Mayo 1º:—No se esperan barcos de pasajeros.

Mayo 2:—Florida, de Tampa y Key West; Morro Castle, de New York; P. Lincoln, de San Francisco.

Mayo 3:—Quirigua, de Cristóbal; Sierra Ventana, de Vigo.

Mayo 4:—Sixaola, de Tela; Cefalu, de New Orleans; Florida, de Tampa y Key West.

Mayo 5:—Siboney, de New York; Oriente, de Veracruz; Santa Bárbara, de Valparaíso.

POLVOS DE ABISINIA EXIBARD
Sin Opio ni Morfina
Muy eficaces contra
ASMA
Catarro — Opresión
y todos síntomas espasmódicos de las vías respiratorias.
35 Años de Buen Exito. — Ind. Soy Pide.
Docteur H. FERRÉ
32, rue Richelieu
PARIS
TODAS FARMACIAS

SUSCRIBASE Y ANUNCIESE EN EL «DIARIO DE LA MARINA»

E. P. D.

La Señorita

MARIA DE LAS MERCEDES PRENDES Y DE CARDENAS

Ha fallecido,

(Después de recibir los Santos Oleos y la Bendición Papal)

Y dispuesto su entierro para hoy lunes 30 de abril, a las 8 y media de la mañana, los que suscriben, ruegan a las personas de su amistad encomienden su alma a Dios y se sirvan acompañar el cadáver desde la casa mortuoria, Calzada Diez de Octubre 574, altos (Víbora), al Cementerio de Colón, por cuyo favor quedarán eternamente agradecidos.

Habana, abril 30 de 1934.

PRENDES Y HERMANOS, S. en C.

Funeraria LA NACIONAL
de JOSE C. VIOR
ESPADA 26 TLFS. U-3838 U-5252

M.E.C.D. 2016

Protesta la Alianza Nacional Feminista del olvido de la mujer para la Comisión Consultiva

INFORMACION TELEGRAFICA DEL INTERIOR

Por nuestros corresponsales a través del hilo directo del DIARIO DE LA MARINA.

PINAR DEL RIO

TERMINO LA ZAFRA EL «BAHIA HONDA»

BAHIA HONDA, abril 29. DIARIO. Habana.— Terminó la zafra del central «Bahía Honda». Corresponsal.

DETENIDO EL PRESIDENTE DEL SINDICATO CENTRAL DE BAHIA HONDA

BAHIA HONDA, abril 29. DIARIO. Habana.—Manuel Sosa, Presidente del Sindicato Central de Bahía Honda, fué detenido con otros por la Guerdia Rural, debido a la expulsión del trabajo de obreros del Sindicato que se han negado a pagar la cuota fijada en el Reglamento. Esperase su pronta libertad. Corresponsal.

HABANA

ACORDARON EN BATABANO, ADHERIRSE A LA CAMPAÑA DE NUESTRO DIRECTOR.

SURGIDERO DE BATABANO, abril 29.—DIARIO.—Habana. — La Cámara d eComercio y distintas corporaciones más de este pueblo acordaron adherirse a la campaña de nuestro Director Doctor José I. Rivero para constituír la agrupación «Afirmación Nacional», y se dirigirán al mismo para felicitarlo por sus geniales «Impresiones» de ayer.

BUENA IMPRESION POR LA DESIGNACION DE LOS CONSEJEROS DE ESTADO

Se encuentra el pueblo satisfecho por la designación de las personas que han de formar el Consejo de Estado, habiéndose encomiado en todos los círculos locales la designación recaída en el culto e inteligente doctor Fernando Ortiz Fernández, persona muy querida y admirada en este pueblo, de quien se espera una labor beneficiosa a los intereses patrios, por su capacidad para el cargo de Consejero y por sus indiscutibles méritos revolucionarios.

POR ASUNTOS PERSONALES TOMA VENGANZA EL «A. B. C.»

La filial de Batabanó, debido a la protesta de nuestro corresponsal para que no fueran alcalde de facto los que figuran como candidatos en las pasadas elecciones, que anuló la aspiración del Jefe abecedario doctor Henríquez, tomó el acuerdo de interesar fuera separado del cargo que ocupa en el Juzgado. Se espera que el Dr. Saladrigas no se deje sorprender e investigue la actuación del corresponsal en el ramal 685 del «A. B. C.» Los asuntos personales no deben arrastrar la organización a un acto injusto.—**J. Palenzuela Jr.** Corresponsal.

UN JOVEN HABANERO SE HIRIO EN LA PLPAYA «STA. FE»

PUNTA BRAVA, abril 29. DIARIO. Habana.— En la Casa de Socorros fué asistido en la tarde de hoy, por el doctor Socarrás, asistido por el practicante Laportilla, el joven Alberto Maresma, de 19 años, vecino de la Habana, el cual presentaba una herida en la cabeza y otras en diferentes partes del cuerpo, de carácter menos grave. Según declaraciones del herido, dichas heridas se las produjo en la playa Santa Fé.

La Policía conoce del hecho.— **José A. López.** Corresponsal.

ASALTADO UN INDIVIDUO

MARIANAO, abril 29.—En horas de la tarde de hoy puso en conocimiento de las autoridades Prisco Odio y Coto, natural de España, de 23 años de edad, y vecino de Luaces número 20, en la Habana, que había sido objeto de un asalto cuando viajaba en una de las máquinas de línea de la Playa de Jaimanitas hacia Marianao.

Refiere Prisco que los otros ocupantes del automóvil se le abalanzaron encima en el trayecto, despojándolo del saco, la corbata y una cartera que contenía 22 pesos.

AHOGADO UN JOVEN QUE PASEABA EN UNA CANOA

El joven Norberto Díaz López, de 20 años de edad, y vecino de San Rafael número 50, se ahogó hoy frente a la Playa de Viriato, al hacer zozobrar una ola la canoa en que paseaba junto con Vivtor Docendi y otros compañeros.

Norberto sufrió en el viraje una herida en la región temporal izquierda.

Fué reconocido en el centro de socorros por el doctor Hita.

El cadáver le fué entregado a sus familiares.

TRATABA DE PASAR UN BILLETE FALSO

El cabo Valdés, de la Guardia Rural, detuvo en el día de hoy a Carlos Rodríguez Ibañez, de 18 años y vecino de Sitios número 8, en la Habana, cuando trataba de pasar un billete falso en el kiosco de Aniceto Castro, en la Playa de Jaimanitas.

El detenido fué remitido al vivac.

SORPRENDIDO INFRANGANTI UN LADRON

El señor Luis Arnauto Menéndez, de 24 años y vecino de la calle 5a y 24, en el Reparto Miramar, sorprendió a un desconocido en los momentos en que, tras de haber violentado una ventana de la planta alta de su residencia, se dedicaba a empaquetar la ropa para llevársela.

Salió en persecución del mismo y con la ayuda del sargento Díaz Aublet logró detenerlo, después de haberlo intimidado con varios disparos al aire.

El detenido se nombra José Ramón Delgado Puig y reside en 29 y G, en el Vedado. Martínez Corresponsal.

DETENIDO EL SARGENTO AMOEDO Y PUESTO EN LIBERTAD

MARIANAO, abril 29.—El Ejército detuvo hoy al Sargento Amoedo, de la Policía de este Término, el que carecía del carnet que lo identificaba como tal. Conducido a la Jefatura del Cuerpo y comprobado de quién se trataba, fué puesto en libertad inmediatamente.

Robo de 300 pesos

Angel Pedellar, residente en Infanta y Avenida de Columbia, denunció que de su domicilio le robaron prendas y objetos por valor de 300 pesos, sin que pueda determinar quiénes sean los autores.—**Martínez**, Corresponsal.

MATANZAS

HIRIO GRAVEMENTE A BALAZOS A SU NOVIA Y SE SUICIDO

MATANZAS, abril 29. DIARIO. Habana.— Durante el baile que se efectuaba en el Tennis Club del central «Tinguaro», el joven José Boza abatió a tiros a su novia Olga Borras hiriéndola de gravedad, y suicidándose él seguidamente.

La tragedia ha conmovido a los vecinos de aquel término. **Lovio.** Corresponsal.

EL TRIBUNAL DE DEFENSA ACTUA EN LIMONAR

LIMONAR, abril 29. DIARIO.— Habana. Hoy visitaron este pueblo los miembros del Tribunal de Defensa, tomando declaración a los principales elementos, sobre la causa que se sigue a seis detenidos en Coliseo, por conspiración, entre los que se encuentra el doctor González Gárcigas. El resultado parece favorable a los detenidos. En este pueblo reina absoluta tranquilidad. Martínez. Corresponsal.

SENTIDO FALLECIMIENTO

PERICO, abril 29, DIARIO, Habana.—Acaba de fallecer, a avanzada edad, la matrona Doña Severina Fariñas Alfonso, después de largo padecimiento, dejando en la orfandad a numerosa prole y afectos. Nuestra condolencia a sus atribulados hijos. **Acosta**, Corresponsal.

NUEVO JEFE LOCAL DE SANIDAD EN CIDRA

CIDRA, abril 29, DIARIO, Habana. Hoy tomó posesión de la Jefatura Local de Sanidad de esta localidad, el doctor Juan L. Menéndez, joven médico matancero nombrado últimamente. Le hizo entrega el doctor Carlos Fernández, que pasa a ocupar la Jefatura Local en Unión de Reyes.

Urge que la Secretaría de Sanidad envíe un carro para la recogida de basuras, pues el actual está inservible.

LA CARRETERA DE CIDRA

La carretera de esta localidad a Matanzas está en un estado, que habrá que suspender la comunicación, originando un grave problema. **A. Betancourt.** Corresponsal.

SANTA CLARA

AL PARO LOS CHOFERES DE SANCTI SPIRITUS

SANCTI SPIRITU, abril 29. DIARIO. Habana.— La Asociación de Chauffeurs acordó ir al paro a las doce de la noche del día 30 hasta igual hora del día primero.

PRACTICANDO REGISTROS

Las fuerzas del Ejército destacadas en la carretera, a la entrada de la ciudad, practica minucioso registro en los vehículos que por allí pasan. **Serra Carbonell.** Corresponsal.

HERMOSA FIESTA EN EL PENAL DE CIENFUEGOS

CIENFUEGOS, abril 29 DIARIO, Habana.—Auspiciado por el P. Daniel Juárez, S.J., y el Comité de Damas que preside la señora Teresa Ferrer, esposa del Alcalde Irisarri, —que viene hace tiempo gestionando donativos de ropas para los reclusos de la cárcel de esta localidad,— se llevó a efecto hoy una hermosa fiesta en ese penal, con misa y comunión pascual, recibiendo los sacramentos más de 50 penados. Al medio día se sirvió un espléndido almuerzo, atendiendo la mesa distinguidas señoras y señoritas. Ayer tarde, las propias damas les repartieron ropas de vestir y calzado.

Amenizó el acto la Banda de Música. También concurrió el Prefecto del Colegio Monserrat, Padre Yagüe y representaciones de la prensa.

LAS «IMPRESIONES» DE NUESTRO DIRECTOR

Han causado sensación las «Impresiones» de ayer de **Pepín**, siendo reproducidas hoy en parte por el semanario «Jagua», que dirige Abelardo S. Varona, quien aplaude la campaña que contra los extremismos libra tan brillantemente el DIARIO. **Obdulio**, Corresponsal.

ORIENTE

CRITICA SITUACION ATRAVIESA SANTIAGO DE CUBA POR LA CARENCIA DE AGUA

SANTIAGO DE CUBA, abril 9. DIARIO. Habana. En la mañana de hoy, en varias máquinas, giraron una visita de ispección al río Cañas todas las autoridades civiles y militares, y representaciones del comercio, industria, profesionales, presidentes de Sociedades regionales y prensa, con objeto de observar la difícil situación en que se encontrará la ciudad dentro de breves días, por la falta de agua, en caso de que no llueva.

Una comisión irá a entrevistarse con el Presidente de la República, para plantearle el grave problema que se avecina.

La Compañía Bacardí ha enviado un telegrama al Jefe del Estado, manifestándole que, caso de continuar la escasez de agua, tendrá necesariamente que paralizar los trabajos, quedando cientos de obreros cesantes.

UNA EXCURSION

Procedente de Bayamo llegó una gran excursión, acompañada de la Banda Municipal, siendo obsequiados los visitantes con un lunch en la cervecería «Hatuey». La ciudad se encuentra muy animada, habiendo bailes y otras diversiones. **García.** Corresponsal.

HACE EXPLOSION UN PETARDO

SANTIAGO DE CUBA, abril 29.— Un pequeño petardo hizo explosión en la esquina de San Germán y Moncada a las ocho y media de la noche.

No causó daño alguno.

APARECE AHORCADO UN OBRERO

Un obrero perteneciente al Central Jobabo, nombrado Juan Delgado alias Sandino, fué encontrado por sus compañeros ahorcado en el lugar conocido por Cayo Monte, en la Colonia Escocia.

Delgado pertenecía a la directiva del Sindicato del central.

Reina con tal motivo alarma entre los obreros.

SE NIEGA EL PERMISO PARA CONMEMORAR LA FESTIVIDAD DEL TRABAJO

El Supervisor, teniente Marquetti, ha tomado severas medidas para evitar que el orden sea alterado durante el día primero de mayo.

Los obreros han solicitado permiso para celebrar la fecha, habiéndole sido negado.

Con tal motivo las colectividades obreras han protestado ante el Secretario de Gobernación. — **García**, Corresponsal.

EL NACIONALISMO ORIENTAL DESIGNA DELEGADOS PARA LA ELECCION DEL PRESIDENTE DE LA ASAMBLEA NACIONAL

Los nacionalistas fueron a la asamblea celebrada en Bayamo divididos en dos tendencias.

SANTIAGO DE CUBA, abril 29.— Delegados de los 22 términos de la provincia asistieron a la asamblea celebrada por el partido Nacionalista en la ciudad de Bayamo, bajo la presidencia del coronel Gonzalo Pérez André.

Asistió el Subsecretario de Gobernación, doctor Pelayo Cuervo, y otras personalidades nacionalistas.

Se designaron siete delegados que conjuntamente con los de las demás provincias elegirán el Presidente de la Asamblea Nacional.

Los nacionalistas concurrieron a la asamblea divididos en dos tendencias motivando numerosas protestas.

Varios festejos se celebraron en honor de los delegados.—**García**, Corresponsal.

UN LIBRO DE ACTUALIDAD

LA REFORMA Constitucional Y EL TRIBUNAL SUPREMO

por

Juan Gutiérrez Quirós
Ex Presidente del T. Supremo

Precio del Ejemplar $1.50
De venta en todas las librerías
Jesús Montero. Editor.
Obrapía 22.

LA JUVENTUD DE IZQUIERADA LIBERAL REVOLUCIONARIA

Este organismo se reunirá nuevamente a las cuatro y media de la tarde del próximo miércoles, en Habana 94, rigiendo en ella la siguiente orden del día:

1.—Informe de la ponencia designada para la confección definitiva del Programa.
2.—Informe de la Comisión de Círculo y acuerdo a tomar.
3.—Conocer las sugestiones de la Asamblea en relación con el emblema y frases simbólicas.
4.—Tomar acuerdo para comenzar la organización de los barrios de la capital y designar la Comisión encargada de la organización de los mismos.

Esta nueva colectividad política se halla presidida por el joven doctor Marino López Blanco, distinguido abogado y notario de esta capital y asimismo está vinculada al doctor Rafael Iturralde.

VELADA EN MEMORIA DEL CORONEL MENDEZ PEÑATE

El día 4 de mayo próximo, a las ocho de la noche, tendrá lugar en Máximo Gómez número 10, en la ciudad de Santa Clara, con motivo de cumplirse el primer mes de su muerte, una gran veledada homenaje a la memoria del ilustre cubano que presidiera el Partido Unión Nacionaslista, Dr. Roberto Méndez Peñate.

El acto estará regido por el siguiente programa:

CARTA DE LA DOCTORA SEÑORA SANDO TELLEZ

Habana, abril 29 de 1934.

Sr. Presidente de la República de Cuba.

Sres. Secretarios de Despacho.

Honorables señores:

El Club Femenino Nacional, Institución legalmente constituída, y que cuenta con más de cuatrocientas asociadas, a pesar de su juventud, ha acordado, en Junta General Extraordinaria, exponer a usted su protesta enérgica y cívica, contra el acuerdo de los nombramientos, que en la Comisión Consultiva han hecho los dignos gobernantes que nos rigen.

El Club Femenino Nacional, estima que se ha cometido la más grande de las injusticias, no nombrando en esa comisión a mujeres dignas que enaltecerían ese cargo, ya que este Club estima que la mujer está preparada. Ella ha sabido elevarse al nivel de los hombres, conquistando en las aulas Universitarias derechos y títulos que por su consciencia merecen. Ahora y gracias al gobierno de usted, la mujer ha conquistado el derecho de elegir y ser elegida, y con ese derecho, todas luchamos ardientemente por capacitarnos en esa rama que hasta ahora nos ha sido vedada. Justo es, pues, que en la balanza nacional, pesen los dictados de la mujer cubana, de la mujer que ha sabido prepararse para la gran conquista, que ha luchado valerosamente al lado del hombre, sin titubeos ni vacilaciones mezquinas, ni cobardías, para llevar a feliz término el derrocamiento de la más sangrienta tiranía que recordamos, de esa mujer que lleva en su alma la bondad de su patriotismo, sin máculas y sin claudicaciones, porque no han sido jamás actoras en la gran comedia que es la política de este país.

En Cuba hay mujeres que se han destacado brillantemente en su lucha por el mejoramiento de su clase, mujeres de alma levantada y espíritu fuerte, y que se han rodeado de la admiración popular por sus gestos dignos y valientes frente a las injusticias.

El Club Femenino Nacional, entiende, que la mujer tiene derecho y ese derecho no puede ser desatendido, porque lo respalda la opinión sensata del país, la mujer labora incansablemente por su desenvolvimiento colectivo y el afianzamiento de sus derechos como ciudadanas de una patria libre, a la cual han aportado el concurso de sus energías y su valor, dándolo todo en pro de su libertad, llegando paralelamente al hombre, a los más rudos sacrificios, viendo caer en la contienda pedazos amados de su corazón, abatidos bajo el fragor de la lucha fratricida por los esbirros del gobierno audaz y cínico que padecimos.

La mujer pide igualdad de derechos, la mujer dirige sus pasos por nuevos derroteros, y es necesario que se la tome en consideración, no solamente para ocupar cargos electivos, sino también para sentar pautas y normas de mejoras sociales, intelectuales y económicas. A la mujer ha de oírsele, porque siempre sus consejos han sido nobles y sus impulsos rectos.

Creíamos, sinceramente, y teníamos en usted puesta fe ciega, de que usted salvaría la Revolución, y que con usted en el poder, insigne patriota y hombre sin máculas, y con la eficaz cooperación de todos los sectores, sabría imponerse a las injusticias, a las desigualdades.

Amor, Unión e Igualdad, que es el lema del Club Femenino Nacional.

Dra. Sandó Téllez,
Presidenta.

INFORMACION POLITICA

La próxima designación del Consejo Supremo o Central del A B C. —Martínez Sáenz continuará presidiendo.—El doctor Carlos Saladrigas, director político.—El doctor Espinosa en la Habana.—Se queja la Acción Republicana Liberal de Remedios. Justo Luis del Pozo se dirige a los nacionalistas de Camagüey.—El Sector Femenino del Conjunto.—Velada conmemorativa al coronel Roberto Méndez Peñate, el día 4, en Santa Clara.—Otras noticias.

Habana, abril 28 de 1934.

Honorable señor Presidente de la República y Honorables señores Secretarios del Despacho.

Honorables compatriotas:

La «Alianza Nacional Feminista», institución que labora de continuo por la equidad civil y política en Cuba, siempre inspirada como bien lo sabe ese digno gobierno, en las supremas necesidades nacionales y ahogando en su seno —por impuras y antipatrióticas— las personales ambiciones y los intereses clasistas, se duele de la solución a todas luces injusta, dada por el Ejecutivo al problema del Consejo de Estado o Comisión Consultiva, única y exclusivamente, porque se ha perpetrado una nueva injusticia desplazando a la mujer de su conjunto. No defendemos ni hemos defendido jamás, nombres propios de aspirantes, ni candidaturas desvinculadas del ideal que nos anima en la lucha hace ya algunos años; pero hemos de constatar con dolor la indiferencia culpable con que se enfocan y se pesan los anhelos de igualdad que tremolamos como una bandera. Que la dictadura de años atrás no negara la indispensable equiparación ciudadana, al cabo no asombra ni decepciona; que la Revolución desconozca nuestras prerrogativas nos sume en el más lamentable desconcierto.

En los sacrificios por conquistar la independencia, las mujeres escribieron página de oro inmarcesible; en la jornada cívica reciente, las mujeres todo lo ofrendaron por secundar a su hermano el hombre, dando el espíritu de la patria nueva; en la tarea constructiva de la escuela y la cultura en general, las mujeres han resultado principio y fin de todo afán renovador; solo a la hora de consagrarlas representativas no dan la talla necesaria para ocupar siquiera una jefatura de departamento, o como ahora, para formar parte de una Comisión Técnica. Los sectores revolucionarios que integran el gobierno de concentración, no han logrado —pena grande produce esta absoluta carencia de valores femeninos— contar en sus filas con una sola cubana digna del apoyo y la distinción del Ejecutivo nacional. Y nos referimos a esos sectores porque la Alianza no defiende en esta ocasión su propia representación, sino que se lamenta de que no vaya a esa Comisión Consultiva una sola cubana, sea cual fuere su pensamiento político.

La mujer cubana posee el sufragio con carácter de provisionalidad. Necesita ir a esa Comisión o Consejo para hacer valer su capacidad política; para salvar su propia dignidad en los arcaicos códigos vigentes; y tanto como para eso, en su doble augusta condición de madre y maestra, para orientar los futuros destinos de la educación en Cuba. Todo le está vedado, no obstante, por efecto del acuerdo y la reforma constitucional de ayer.

Como complemento a su dolor de hoy, y para colmo de su desplazamiento, figuran en esa Comisión, cubanos de indiscutidos méritos intelectuales, pero reaccionarios y antifeministas, como el Dr. Desvernine, ya que según sus propias palabras, dirigidas a una Comisión de la Alianza que le visitara en días pasados, «la mujer no puede concebirse ni como profesional, ni mucho menos como combatiente, sino en su casa atendiendo sus labores domésticas».

La Alianza Nacional Feminista en síntesis: protesta con toda la energía que le presta su obra siempre cubana, del olvido de que ha sido objeto por parte de un gobierno de Revolución, cuyas iniciativas en todas partes del mundo han sido especialmente dirigidas a las reivindicaciones feministas. Con su Ejecutivo Central, elevan su autorizada voz las Delegaciones Provinciales y Municipales con que la Alianza cuenta en la nación.

De ustedes con el mayor aprecio y la más alta consideración.

Por el Ejecutivo Central de la Institución,

(f.) **Leticia de Arriba, Marquesa de Tiedra**, Presidenta.

(f.) Dra. María Gómez Carbonell, Delegada Provincial de la Habana; Aurora G. del Valle, Delegada Municipal Guanabacoa; Srta. Georgina López, Delegada Municipal Regla; Sra. Roselia R. Vda. de Bustamante, Delegada Municipal Marianao; Srta. Margarita Guerra, Delegada Municipal Bauta; Dra. Elena Lastra, Delegada Municipal de la Salud; Srta. Agueda Gómez, Delegada Municipal Madruga; Sra. Estrella Jurado de Penichet, Delegada Municipal de San Nicolás; Dra. Amparo Lastra, Delegada Municipal de Quivicán; Sra. Valeria M. de Ascanio, Delegada provisional de Güines; Dra. Rosario Santos, Delegada Municipal Caimito del Guayabal; Sra. Emilia Soporto de Mestre, Delegada Municipal San José de las Lajas; Srta. María Ruíz de Villa, Delegada Municipal San Antonio de los Baños.

(f.) Sra. Leopoldina Ruíz de Cruz, Delegada Municipal de San Cristóbal; Elia Hernández, Delegada Bahía Honda; Dra. Cira Moreno, Delegada Municipal Artemisa; Dra. Ramona Font, Delegada Municipal Matanzas y provisional de la misma provincia; Srta. Chic Ramos, Delegada Municipal Colón; Sra. Isabel Zamora de Sánchez, Pres. Municipal Carlos Rojas; Srta. María L. Toledo, Delegada Municipal Cárdenas; Sra. María J. Rodríguez de Gay, Delegada Municipal Jovellanos; Srta. Dulce M. Cruells de Camps, Delegada Sabanilla del Encomendador; Sra. Esperanza Molinet, Delegada Bolondrón; Srta. Rosa Figueroa, Delegada Martí; Sra. Lucía González, Delegada Municipal Unión de Reyes; Srta. María Turró, Santa Ana; Dra. Josefa Mendiondo, Delegada Alacranes; Srta. Rafaela García, Delegada Guamacaro; Dra. Ana Rosa Silvestre de Lima, Delegada Máximo Gómez; Dra. Emilia Díaz, Delegada provisional y Municipal de Santa Clara; Srta. Pilar M. de Rojas, Remedios; Sra. Amparo Bermúdez, San Juan de los Yeras; Srta. Ana M. Rodríguez, Delegada Iguará.

Srta. Aurelia Hernández, Delegada Municipal Morón; Srta. Sara Shelton, Delegada de Esmeralda; Dra. Balwina Fernández, Delegada Provincial de Oriente y Municipal de Holguín; Sra. Mercedes L. Quintana de Tamayo, Central Tacajó; Sra. Cecilia Pérez de Mireilles, Delegada de Guantánamo; Srta. Carmen Villar Ruíz, Delegada Gibara; Srta. Cecilia García, Delegada Victoria de las Tunas; Sra. Luz M. Sánchez de Soler, Delegada Municipal Mayarí; Sra. Elisa F. de García, por el Barrio del Sur, Mayarí; Sra. Victorina Almagüer de González, Barrio de Calderón, Holguín; Dra. Esperanza de Quesada, Delegada Municipal de Santiago de Cuba.

SE QUEJA LA ACCION REPUBLICANA LIBERAL DE REMEDIOS

El Sr. Antonio Alvarez Gómez, jefe de Acción Republicana Liberal en Remedios, se encuentra en la Habana. Viene —según se nos ha informado —a conferenciar con el doctor Miguel Mariano Gómez con el propósito de presentarle las quejas por el trato de que han sido objeto algunos de sus correligionarios de allí, los cuales han sido declarados cesantes.

Dice el Sr Alvarez que Acción Republicana Liberal no aspira a desplazar a nadie, sino simplemente a que se le respete en los cargos o posiciones que ocupa.

REUNION DE LA JUVENTUD ABECEDARIA ESTA NOCHE

Para las 8 y media de la noche de hoy, en San José número 2, bajos, se encuentra citada la Junta Ejecutiva de la Juventud Abecedaria. En segunda convocatoria, es decir con el número de asistentes que concurran.

Cita el Secretario de la Juventud Abecedaria señor Oscar Menéndez.

DISTINCION A UN ESTIMADO COMPAÑERO

En la última reunió efectuada por la asamblea de la Juventud de Izquierda Liberal Revolucionaria fué designado nuestro querido compañero en el periodismo y conceptuoso orador, Sr. Faustino Leal Pedroso, vocal del Directorio provisional organizador.

A LAS EMPLEADAS DE LAS SECRETARIAS DE SANIDAD Y OBRAS PUBLICAS

Asunción Palazuelos, que viene organizando el Sector Femenino del Conjunto Revolucionario Cubano, invita a las empleadas de las Secretarías de Sanidad y Obras Pública, a que se sirvan pasar por Estévez 93, altos, con el propósito de cambiar impresiones sobre la organización en firme de ese Sector.

DE NUEVO EN LA HABANA EL DR. AURELIO ESPINOSA

De regreso de Camagüey, a donde fuera en asuntos de su bufete de abogado, se encuentra nuevamente en la Habana el doctor Aurelio Espinosa, secretario general del ABC.

EL CONSEJO SUPREMO O CENTRAL ABECEDARIO

Es muy posible que para la primera decena del mes entrante, designe la Asamblea Constituyente del ABC su Consejo Supremo o Central, que será el encargado de dirigir a las huestes abecedarias como Partido político.

Para presidirlo—en ello no hay discusión—será ratificado el doctor Martínez Sáenz como su figura máxima, designándose al doctor Carlos Saladrigas como Director Político o Jefe de su Bureau de asuntos políticos.

Para escaños en el Consejo se señalan diversos nombres, inclinándonos a estimar prematuro una relación definitiva.

Entre esos nombres de prestigiosas figuras abecedarias, se destacan Bombino, Botet, Pupo, López Castellanos, Gómez de Molina, Henríquez Enrique Castellanos, García Maseda, Fernández de la Torre, Martí, Hermida, Espinosa y otros.

NOTAS POLITICAS VILLARENAS

CAMAJUANI, abril 29.—En el seno del Conjunto Revolucionario de este pueblo, parece que existe cierto antagonismo en torno a la Jefatura de dicho partido. Por una parte Lorenzo Martínez, que desempeñó el cargo de concejal en este Municipio, dice que él es el verdadero jefe del Conjunto Revolucionario contando con la cooperación y ayuda del doctor Martínez Fraga, y por otra parte Antonio Alemán, hijo del General Alemán (fallecido siendo Secretario de Instrucción Pública) dice contar con el apoyo de sus correligionarios, que con frecuencia los cita, reúne y cambia impresiones en torno a la política que deben seguir en las actuales circunstancias.

Recientemente el señor Antonio Alemán, celebró una reunión con elementos conservadores pertenecientes, según se nos informa, al Conjunto Revolucionario. Esta reunión había sido convocada para el día 14, pero por falta de autorización oficial fué necesario suspenderla, pero ahora parece que llenadas estas formalidades legales se reunieron en asamblea y tomaron importantes acuerdos, ratificando los tomados en la Asamblea del día 4 de marzo y manteniendo los principios del General Menocal, siguiendo sus orientaciones para la marcha del partido en el presente y el futuro.

Estos acuerdos, según informan que recogimos, están inspirados bajo el reconocimiento del derecho que asiste a la mayoría del Partido sin menoscabar en nada su libre determinación.

No apoyan candidato alguno para la Alcaldía de facto, que no tenga como cosa previa el voto de las mayorías de los afiliados otorgado en pública Asamblea.

Acordaron intensificar la campaña para hacer que prevalezcan los dogmas del partido que debe antagonizarse a las ambiciones personales, debiendo en caso de ser designado ser una persona de moral, de antecedentes revolucionarios y con capacidad para esbozar un programa de Gobierno que responda a las necesidades de nuestro término municipal.

Por último, acordaron recomendar para Alcalde Municipal de facto al señor Humberto Vidal, sobrino de aquel bravo coronel que cayó en el parque de Santa Clara, defendiendo la libertad cubana.

Según nuestras observaciones, la política local está tomando bríos y entusiasmos, celebrándose continuas reuniones por elementos integrantes de los distintos sectores revolucionarios.

QUIROS, Corresponsal.

$50,000.00 PARA LOS EMPLEADOS ELECTORALES

Hoy, según se nos ha informado, llevará al Consejo de Secretarios el de Gobernación, señor Rionda, un decreto concediendo un crédito de $50,000.00 para el pago de haberes a los funcionarios y empleados de las Juntas Electorales de la República, los cuales no han cobrado aún sus haberes de marzo.

El referido crédito comprende, además, lo que resta del actual año fiscal.

Cuando usted necesita algo, su buen sentido la lleva directamente a "EL ENCANTO"

¿A usted no le ha ocurrido nunca encontrarse en EL ENCANTO "como por encanto", sin haber tenido la intención de venir?

Pues eso le sucede diariamente a muchas personas. Salen de sus casas sin idea de ir a parte alguna concretamente y, sin darse cuenta, están en EL ENCANTO.

¿Cómo se explica esta atracción?

PRIMERO, porque en "El Encanto" hay todos los días algo nuevo, algo inédito con que deleitar el buen gusto de cada uno.

SEGUNDO, porque en una casa de la magnitud de "E Encanto" hay todos los días muchas nuevas "oportunidades". Y a toda persona le agrada siempre hacer un buen "negocio"

TERCERO, porque toda persona enterada sabe que en "El Encanto" un peso compra mercancías que **VALEN UN PESO**, a veces más.

CUARTO, porque una visita a "El Encanto" es siempre agradable: equivale a ver de cerca el esfuerzo de los grandes creadores de la moda.

QUINTO, porque en "El Encanto" las compras son siempre satisfactorias. El cliente lleva exactamente lo que su buen gusto exige. Y si en este aspecto se incurre en una equivocación, "El Encanto" la subsana en seguida, sin molestia alguna para el cliente.

He ahí algunas de las causas que explican la fuerte atracción que ejerce EL ENCANTO en el espíritu de las personas elegantes.

El Encanto

M.E.C.D. 2016

9A SECCION

TELEFONOS:
Dirección A-3577
Jefe de Redacción. A-3205
Sección de Sports. M-7912

DIARIO DE LA MARINA

TELEFONOS:
Quejas M-7911
A. Clasificados . . A-3333
Agencia Marianao. FO-7380

9A SECCION

AÑO CII — ACOGIDO A LA FRANQUICIA POSTAL — LA HABANA, LUNES, 30 DE ABRIL DE 1934 — EL PERIODICO MAS ANTIGUO DE CUBA — PAGINA NUEVE

DIVAGACIONES DE UN ESPAÑOL

La obra cumbre de nuestra cultura

por JOSE AIXALA

Desde que Diderot y sus colaboradores tomaron, en Francia, la iniciativa de publicar el famoso Diccionario Enciclopédico, que tanta resonancia obtuvo, no ha habido país europeo que no siguiera la senda emprendida por aquellos ilustres escritores. Inglaterra y Alemania, singularmente, dieron a luz afamadas Enciclopedias. Ellas alcanzaron justo renombre, por las cultas fuentes en que se nutrieron y los ricos manantiales que los integran.

No podía España mostrarse ajena a este movimiento de avance de la cultura universal. En Barcelona, que fué siempre cuna de toda noble inquietud, regazo amoroso de toda loable iniciativa y baluarte esforzado de las «Artes Gráficas», comenzaron a publicarse las Enciclopedias Españolas. Al magnífico ensayo realizado por Montaner y Simon, con su admirable «Diccionario Enciclopédico Hispano-Americano», en 29 tomos, siguió el «Diccionario Enciclopédico Popular Ilustrado» de Salvat, editado en doce volúmenes. Aparece luego la «Enciclopedia Ilustrada» de Seguí, que, según tengo entendido, no llegó a terminarse.

Pero a quien había de corresponder la gloria, indiscutible, de editar la **obra cumbre** de la bibliografía universal del siglo XX, produciéndola sin cesar hasta dar cima a una de las empresas editoriales más vastas, debidas al esfuerzo humano, era a los Hijos de J. Espasa (hoy Espasa y Calpe), con la meritísima publicación de la **«Enciclopedia Universal Ilustrada Europeo-Americana»**, en 82 volúmenes, de casi un millar y medio de páginas cada uno. El último tomo, de sus Apéndices, acabo de colocarlo en mi Biblioteca, que es mi mejor amigo y compañero.

La «Enciclopedia Espasa» es un verdadero tesoro, logrado por la concurrencia de nuestros eminentes sabios, a través de las generaciones y al paso de los siglos. Constituye un precioso compendio de todos los ramos del saber humano. No existe materia, hasta la actualidad, que en ella no se divulgue, asunto que no se trate, disciplina que no se analice, conocimiento que no se exprese, problema que no se estudie, ni vocablo que no se mencione. Es un monumento del saber.

Además de la ecuanimidad que rige en la exposición de todo ello, del minucioso estudio de depuración de que ha sido objeto y del desarrollo de cada uno de sus artículos, escritos por notabilísimos especialistas, todos los trabajos van seguidos de una extensa bibliografía que los documenta y permite conocer las fuentes de información, con los principales estudios hechos sobre el asunto de que se trata.

Ilustrada profusamente, por los procedimientos más modernos, no se ha satisfecho con reproducir gráficamente, cuanto la Naturaleza y el ingenio del hombre han prodigado por el mundo, sino que se avalora con multitud de mapas, cromolitografías, tricomías, fototipias y grabados, modelos de precisión, labor artística y ejecución perfecta, hasta el extremo de alcanzar proporciones no igualadas **por ninguna de las publicaciones de universal renombre.** ¡Es una maravilla!

En los ocho millones de voces con que esta Enciclopedia se enriquece, figuran sus etimologías sanscritas, ígenas americanas y su versión a los idiomas francés, italiano, inglés, alemán, portugués, catalán y esperanto, constituyendo, de este modo, un Diccionario políglota de valor inapreciable y, sin jactancia, **único** hasta hoy.

El primer tomo de esta magnífica Enciclopedia, se publicó el año 1905, y el tomo 72, que comprende la última letra del alfabeto, el año 1930. En esos veinticinco años, se desarrollaron en el mundo, acontecimientos de tal importancia, alcanzaron las ciencias y las artes tal desarrollo y se experimentaron transformaciones tan extraordinarias en todas las actividades humanas, que los editores de la Enciclopedia consideraron necesario, para ponerla al día, la publicación de «Apéndices» en los cuales, por razón del tiempo transcurrido, se recogiera todo lo nuevo y se completara lo que hubiera sufrido cambio o modificación. Estos «Apéndices», que ascienden a diez tomos, completan la famosa obra. En el «Décimo» y final, comprende un estudio de España, en su último decenio. Son doscientas páginas que atañen a la Estadística, Organización del Estado, Historia y Derecho, todo ello de una riqueza informativa, incalculable e indispensable para la finalidad de esta obra colosal.

A medida que recibía los últimos volúmenes, me llamó la atención, poderosamente, el cuidadoso esmero y la exactitud de sus informaciones sobre Cuba. Todas cuantas personalidades han alcanzado merecido relieve en el cultivo de sus actividades literarias, artísticas o profesionales, aparecen en la Enciclopedia, tratadas con sobriedad de estilo y precisión admirable. Este juicio, lo han compartido conmigo muchos de los mismos biografiados, a quienes se tenido ocasión de anunciarles su entrada en la «Inmortalidad» con gran asombro de los interesados. Tenía curiosidad por conocer al autor de esas informaciones. Y cuando estuve tentado de escribir a la casa editora, preguntándole por su colaborador, el azar me deparó la fortuna de conocerlo personalmente. Fué el distinguido Canciller de la Embajada de España, Don Francisco Cuenca, el atildado autor de «Músicos», «Pintores» y «Escritores Andaluces» (en cuatro interesantes volúmenes), a quien se deben esos trabajos de tan brillante justeza y serenidad, esparcidos en los tomos apendiciales de esta obra tan enaltecedora.

Aun a riesgo de herir su modestia, me complazco en hacerlo público, con legítimo orgullo de español, ya que hasta la inmensa mayoría de los propios biográficos, ignoran la procedencia de esos magníficos apuntes que han sido incorporados al conocimiento universal, para que el mundo conozca las actividades creadoras de la intelectualidad cubana.

He apreciado en los trabajos del Sr. Cuenca, a quien la Academia de la Historia de Cuba acaba de hacerlo miembro de ella, una notable sobriedad de estilo y una precisa imparcialidad y justeza, cual corresponde a la índole de esta famosa Enciclopedia. Como ha dicho el ilustre poeta Villaespesa, hablando de nuestro Canciller Sr. Cuenca, el estilo de este escritor, como su carácter, responde a una concepción austera de la vida, del arte y de la ciencia. Es conciso; podado de toda hojarasca verbal; casi lapidario. Y su lenguaje, es sólo el vehículo indispensable del pensamiento, maduro ya, que toma luminosas consistencias y lo hace acreedor a la admiración, por su delicadeza, diplomacia y acierto en sus plasmaciones.

Y esto me sugiere la apreciación de una nueva forma en la Diplomacia de nuestra República que habré de tratar, en extenso, por considerarla muy interesante y digna de gran alabanza: la nueva y plausible orientación de la diplomacia española, en la esfera de sus actividades. Sus funcionarios, como lo voy constatando ya, no se concretan al trámite protocolar de las Cancillerías. Hoy estudian el país donde radican; se percatan de sus valores, los dan a conocer, universalizan sus nombres y su producción, haciendo con ello una política patrióticamente elevada, fraternal y trascendente. En el caso de Cuba, hay que agradecer a la Embajada de España, y muy especialmente a su ilustrado Canciller Sr. Francisco Cuenca, por tan meritoria labor que mis compatriotas no deben ignorar, ni los cubanos que figuran en las páginas de esta OBRA CUMBRE de la enciclopedia modernísima hasta hoy.

La intelectualidad cubana apreciará dignamente este valor estampado en la inmortalidad de la cultura hispana.

Pita Romero irá pronto a Roma a concertar un concordato con la Santa Sede

En general, los comentarios que se hacen sobre el nuevo gobierno son poco favorables

Marcelino Domingo dice que el Gabinete formado por Samper, ahonda más la crisis, pues el momento no es de interinidades, sino de afrontar problemas, impidiendo que socaven el régimen

MADRID, abril 29. (WP.)—Los monárquicos se muestras satisfechos de la solución que ha tenido la crisis.

Honorio Maura dijo: «Nosotros estamos de enhorabuena. Asistiremos al debate el miércoles en calidad de espectadores. Será otra fecha histórica del 2 de mayo. Como es fácil advertir, se trata de una lucha entre poderes, cosa que siempre tiene una excepcional importancia».

La solución de la crisis salva al Parlamento, pero perpetúa el problema vital para las esencias revolucionarias republicanas auténticas y hondamente afectadas por las elecciones de noviembre, ha dicho uno de los inconformes.

El gobierno radical, sometido a las derechas, ha podido soslayar cuantos obstáculos se le opusieron en el camino, conservando, sin embargo, la dignidad de los altos poderes del Estado, y al fin ha caído como se predecía casi desde su formación.

Ricardo Samper, ex ministro autonomista valenciano, hábil abogado, pero político oscuro, ha recurrido a las mismas fuerzas de colaboración del gobierno anterior, único medio de conseguir una mayoría parlamentaria.

La aceptación de esta línea de conducta desvanece la creencia de que el Jefe del Estado se hallaba dispuesto a desoír al Parlamento.

¿De qué puede, pues, haber servido esta crisis? El único provecho que para los intereses generales de la República puede producir, es evitar la posibilidad de conflictos entre el Parlamento y el Presidente de la República.

Marcelino Domingo ha dicho que el gobierno formado por Samper ahonda más la crisis, pues el momento no es de interinidades, sino de afrontar la realidad, de impedir que las derechas socaven la República, como la han socavado ya por carecer de valor los revolucionarios, ya que desde el 19 de noviembre hasta el acto del Escorial, la contrarevolución se desinfló.

Agregó Marcelino Domingo que la izquierda republicana carece de prestigios.

El monárquico Honorio Maura, comentando las incidencias de la crisis, ha dicho: «Todo se reduce a un duelo a muerte entre el Jefe del Estado y el Jefe del Gobierno dimisionario, en el cual tendrá forzosamente que haber vencedores y vencidos».

Sánchez Román ha justificado su no colaboración con el Gobierno de Samper en una nota en que advierte que el nuevo gobierno no puede afrontar favorablemente el debate sobre la última crisis, especialmente la discrepancia entre el anterior gabinete y el Presidente de la República.

«Por otra parte, dice la nota de Sánchez Román, el nuevo gobierno no podrá desenvolver una política netamente republicana, sin contar a cada momento con el permiso de las fuerzas parlamentarias no adheridas al régimen, realidad que aconseja no asistir a más experiencias de esta clase, cuya probada inutilidad se traduce en tantas crisis, cada vez más frecuentes y más graves.

Los diversos comentarios que se hacen en los centros políticos reflejan la rara impresión que ha producido el nuevo gobierno.

El tradicionalista Domínguez Arévalo ha dicho que «es un gobierno muy bonito, pero que pronto vendrá la crisis del Presidente de la República.

Gordon Ordax ha concretado su opinión en la siguiente frase: «Todo está igual, parece que fué ayer...»

El radical Emiliano Iglesias ha dicho: «Me parece muy bien todo lo que haga mi jefe político».

Gil Robles, jefe de Acción Popular: «Muy bien. Hay trajes de mala hechura, pero duran poco tiempo».

Eduardo Ortega Gasset: «Es algo grotesco que me llena de amargura como republicano».

Luis Bello: «No veo diferencia con el anterior».

MADRID, abril 29. (WP.)—Los ministros del nuevo Gabinete de Samper, aprovecharon el día de hoy, para acudir a los ministerios respectivos y enterarse del curso de los asuntos pendientes.

El Presidente de la Federación de Aeronáutica propone la erección de un monumento a Barberán y Collar

Para ellos—dice—la muerte no fué derrota: fué la palma del martirio que sobre su ignorada tumba forma corona con la palma de la victoria.—A. Zamora patrocina la iniciativa

Capitán Mariano Barberán

Teniente Joaquín Collar

MADRID, abril 29. (S E.)—El presidente de la Federación Aeronaútica Española, Don Pío Fernández Mulero ha publicado un vibrante documento, lleno de patriotismo, proponiendo la erección de un monumento a la memoria de Barberán y Collar, los gloriosos cuanto infortunados tripulantes del «Cuatro Vientos»», en el que hallaron trágica muerte durante su viaje a Méjico.

Dice así el escrito de Fernández Mulero:

«Tiene nuestra Historia la grandeza propia de que en ella son igualmente gloriosas las victorias y las derrotas; éxitos y fracasos aparecen nimbados por la misma luz del heroísmo, y tan memorables son y tan altos don Juan de Austria y Churruca, porque si uno alcanzó el triunfo, el otro ofreció su sacrificio.

Por eso, en los nuevos caminos del aire, los nombres de Barberán y Collar brillan aureolados de gloria junto a los de otros más afortunados que pudieron gozar de su triunfo. Más aun, porque para ellos la muerte no fué derrota: fué la palma del martirio que sobre su ignorada tumba forma corona con la palma de la victoria, lograda al cubrir en una sola etapa la ruta de Colón, sintiendo por primera vez en las alas el mismo viento que empujó las velas de las atrevidas naves. La mayor aventura española, el mayor vuelo sobre el mar, que ha de ser clasificado como el segundo de los realizados en esas condiciones en el mundo entero.

A otros hombres les hubiera bastado; la inenarrable llegada a La Habana hubiese satisfecho a otros corazones menos ansiosos de gloria; pero Collar y Barberán llevaban en su alma una aspiración inextinguible, sus ojos se habían emborrachado de grandeza cara al sol en el espacio sin límites, y dejaban detrás no una tierra cualquiera, sino tierra española, y con el alma en la hélice de su avión y el corazón en los mandos se lanzaron a la temeraria aventura; después de Colón, Hernán Cortés.

Y en quel golfo de México, en que cada ola es letra de un himno a la grandeza de España, quedaron sumergidas para siempre la audacia, la ambición, la locura de unos hombres que fueron a sumarse a tantos como ha sacrificado aquel continente, nunca satisfecho de sangre española.

Cayeron Barberán y Collar; el mar tragó sus cuerpos y la frágil armazón de su aparato, que era demasiado débil para sustentar tanto valor, y devolvió sólo, flotando como una movediza lápida, la corona funeraria de un neumático. Pero las olas, al cerrarse, no han podido borrar los nombres ni el recuerdo, y España ya que no puede honrar los cuerpos de sus héroes, no puede dejarlos en el olvido. Es preciso que un monumento perpetúe el magnífico gesto de aquellos dos españoles, y yo, que sobre la modestia de mi nombre pongo el título glorioso de compañero de aquellos héroes y la inmerecida condición de presidente de la Federación Aeronáutica Española, lanzo la idea, expongo el propósito, siembro y labraré la semilla, seguro de que calor cordial y riego de lágrimas la harán fructificar.

Ya la idea tiene el más alto asenso; la patrocina Su Excelencia el Presidente de la República, y ello es la mejor garantía.

Y espero a todos los españoles, que me ayudarán a que el nombre de los héroes no se olvide.

Pío Fernández Mulero.
Presidente de la Federación Aeronáutica Española

Uno de los puntos a tratar es el de la confiscación de bienes de la Compañía de Jesús

Las propiedades de los Jesuítas en España tienen un valor de cien millones de pesos y de ellas confiscó el gobierno de Azaña por valor de noventa millones. El clero castrense

MADRID, abril 29.—(AP).— En los centros oficiales se dice que dentro de algunos días se trasladará a Roma el ministro de Estado, señor Pita Romero, para comenzar las negociaciones de un nuevo Concordato con la Santa Sede. Durante la ausencia de Pita Romero es probable que se haga cargo de la cartera de Estado el señor Salvador Madariaga, que ha quedado fuera del gabinete con motivo de la crisis.

Se tiene entendido que mientras no se revise el artículo 26 de la Constitución, objetivo que persiguen las derechas, no se podrá concertar con la Santa Sede más que un modus vivendi.

El artículo 26 que separó la Iglesia del Estado, coloca a las órdenes religiosas bajo el control civil y ha disuelto la Orden de Jesús.

Uno de los principales puntos que se tratarán entre los altos dignatarios de la Iglesia Católica y los funcionarios del estado español es el relativo a las propiedades de los Jesuítas, las cuales no fueron siquiera nacionalizadas como dispone la Constitución, sino confiscadas. Las propiedades de los jesuitas en litigio tienen un valor que pasa de los $100.000,000, y de ellas han sido confiscadas ya propiedades por un valor de $90.000.000. También interesa a la Iglesia Católica rescatar los archivos de los Jesuítas.

También desea la Santa Sede legalizar la posición de las demás órdenes religiosas.

No es menos importante para el Vaticano la situación del clero castrense, suprimido por un decreto de Azaña, pues la Iglesia sostiene el derecho de los soldados y marineros a contar con los servicios de un director espiritual.

El ministro de Estado, Sr. Pita Romero.

ACUSAN AL CURA DE HABER ESCONDIDO LA CRUZ

MURCIA, abril 29. (AP) Los vecinos del pueblo de Caravaca intentaron linchar al cura, al que acusa de haber escondido la Cruz de Caravaca, valorada en tres millones de pesetas.

La acusación la lanzó una gitana y la guardia civil tuvo que acudir en auxilio del sacerdote.

ENSALADA

RAZON QUE CONVENCE

En pleno terrorismo, fué a hablar a Barcelona el caricaturista Bagaría.

Durante la charla, uno de sus amigos advirtió que el popular dibujante no se quitaba la mano de la boca.

Al terminar el acto, le preguntó intrigado:

—¡Cómo es que no quitas la mano de la boca mientras hablas?

—Porque tengo un diente de oro y en estos sitios son peligrosos—contestó Bagaría.

(De «Región», Oviedo).

* * *

PARA LA VITRINA

Estas dos afirmaciones que hizo «El Liberal» en su artículo de fondo cuando la pasada huelga de Artes Gráficas:

«No nos suspendieron los Gobiernos de la Monarquía; ahora, con la República, ¿serán los Sindicatos de Artes Gráficas los que nos suspendan?».

«El Liberal» deja de publicarse porque en los talleres de «A B C» han admitido a un obrero que dicen ser de Acción Popular, y que se encontrará allí como en su propia casa. Es como si se suspendiera «A B C» porque en los talleres de «El Liberal» hubiera entrado un obrero republicano...»

(De «El Liberal», Madrid.)

* * *

MARAÑON, COMPLICADO

Otero Pedrayo tiene la responsabilidad de que esta anécdota, que él contaba la otra noche a un grupo de amigos, en una tertulia nocherniega del «Café Moderno» de Pontevedra, resulte falsa.

Trátase del médico que tiene instalado en su casa un teléfono. Un falso teléfono, exactamente dicho. Cuando llega un cliente de categoría, el galeno sabe superarse:

—El caso de usted merece estudiarse. Yo nunca me caso con mi criterio. ¿Preferiría usted que consultemos a Marañón?

El cliente siente crecer su admiración hacia aquel hombre y asiente, naturalmente.

Es entonces cuando el teléfono suena llamando a ninguna parte. En seguida la voz del médico rural:

—Oye, Gregorio. Se trata de una miocarditis crónica. ¿Te parece bien este diagnóstico?

Se oye poco más. Al rato, el medico vuelve al gabinete de consulta y exclama triunfal:

—Perfectamente, Marañón está en absoluto conforme con mi criterio.

(De «El Pueblo Gallego», Vigo.)

Resultaron solemnes las fiestas patronales celebradas ayer por los catalanes y vasco-navarros

En la Ermita de Montserrat y en la Iglesia de San Francisco tuvieron lugar estos actos, a los que asistió una numerosa concurrencia. Por la noche hubo un baile en el Centre Catalá

Con la brillantez de siempre, los catalanes y vasco-navarros celebraron las fiestas patronales de San Jorge y Nuestra Señora de Begoña, respectivamente. Dichas fiestas fueron organizadas en la siguiente forma: la de San Jorge, por la Beneficencia Catalana y el Centre Catalá. Y la de Nuestra Señora de Begoña, por la Asociación Vasco Navarra de Beneficencia.

EN «MONSERRAT»

Como de costumbre, la colonia catalana se congregó en la Ermita de Monserrat para rendir culto a San Jorge, el Caballero de las Rosas, Patrón de Cataluña. La concurrencia era numerosa. En el altar mayor se destacaba la imagen de San Jorge, adornada de flores, y del centro de la Ermita pendía una enorme bandera catalana.

La ceremonia religiosa fué presidida por el titular interino de la Beneficencia Catalana, señor Onésimo J. Tauler, en compañía de los expresidentes señores José Aixalá, José Roca, Eudaldo Romagosa, Ramón Cardona y doctor Murillo. Asistieron, también, el doctor José Ferrer, José Balcells, hijo; José Garrigó, Fernando Plá, José Burgallo, Francisco Salas, José Ballester, José Massana, Ramón J. Planiol, José Conangla y otros.

Se celebró solemne misa cantada y pronunció el sermón el Reverendo Padre Pedro Riferr. Durante el ofertorio y el últivo Evangelio, la señora Cecilia Llobera de Farré cantó de manera admirable el «Ave María» de Bordezze y la «Meditación» de Thais, siendo acompañada al piano y al armonium por las profesoras señoritas Malet y Soldevilla.

Terminado el acto religioso, se bailaron sardanas en la explanada frente a la Ermita, rindiéndose así honores a la Cataluña inolvidable. Y por la noche se completó el programa de los festejos en honor de San Jorge con un soberbio baile en el Centre Catalá, sito en la calle de San Lázaro.

EN LA IGLESIA DE SAN FRANCISCO

La Beneficencia Vasco Navarra organizó una magna fiesta religiosa, que se llevó a cabo en la Iglesia de San Francisco, sita en Cuba y Amargura. Deslumbrador aspecto ofrecía dicho templo en la mañana de ayer. En el altar mayor, entre fragantes flores y una fastuosa iluminación destacábase la bella imagen de la Virgen, y en el frente del altar los cuatro estandartes, primorosamente bordados en oro, de las provincias de Vizcaya, Alava, Navarra y Guipúzcoa, así como el estandarde de la Beneficencia. Puede asegurarse que a dicho acto asistió la casi totalidad de la colonia vasco-navarra.

Formaban parte de la presidencia los siguientes señores: José Llamosas, titular de la Beneficencia Vasco-Navarra; Germán Gómez, Vicepresidente; José Espinosa, Secretario; Celestino Joaristi, Presidente del Centro Vasco; José Leicea, ex Presidente y Presidente de Honor; José Galarreta, Emilio Buesa, José Amavizcar, José Otaola, Francisco Bone y otros.

Asistieron, igualmente, en representación de las entidades que presiden, los señores Genaro Acevedo, Presidente de la Beneficencia Asturiana; Nicolás López, de la Beneficencia Burgalesa; el Secretario de la misma, Eloy Pérez, y el de la Montañesa, señor Florencio Ferreiro del Río.

En la misa mayor ofició el Reverendo Padre Castor Apraiz, ocupando la cátedra sagrada el elocuente predicador, Reverendo Padre Aranguren, quien pronunció una brillantísima oración.

Por el laureado Orfeón del Centro Vasco, que dirige el Reverendo Padre Benigno de Iturriaga, se cantó la hermosa y litúrgica misa «Regina Pacis», de Pietro Ayón, a tres voces y órgano; y al ofertorio, el «Ave María» de Tomás Luis de Victoria, a cuatro voces. Al final se ejecutó la «Marcha Popular de San Ignacio», a gran coro, unísono y órgano.

Del templo se trasladó la concurrencia al Centro Vasco donde fué obsequiada con la esplendidez inherente a los hijos de Vasconia y Navarra.

Fué una jornada realmente sublime la que rindieron ayer los catalanes y vasco-navarros. Por lo cual los felicitamos de todo corazón.

La crisis del Gabinete, fué causa de interrupción en la firmeza de la bolsa española

La solución dada a la crisis del gabinete de Lerroux, ha sido, al parecer, bien recibida, aunque con reservas, ante la perspectiva del debate parlamentario sobre el cambio hecho

MADRID, abril 29. (AP.)—Como se esperaba, la crisis política hizo que se interrumpiera la nota de firmeza que venía dando la Bolsa madrileña, influyendo también mucho los movimientos huelguistas que se llevaron a cabo para contrarrestar la brillantez del acto celebrado por las derechas en El Escorial. Ambas cosas causaron un retraimiento del dinero y un aumento de las ofertas, lo que se tradujo en una baja general, la que afectó a los fondos públicos, pues los mercantiles e industriales se sostuvieron a pesar de la depresión producida.

Las primeras sesiones de la semana fueron francamente pesimistas, pero se reanimaron después en lo que a los valores industriales respecta. El malestar en las obligaciones ferroviarias fué enorme por el temor de que quedase paralizado el proyecto de elevación de las tarifas.

Donde se manifestó más el retraimiento del dinero fué en las inversiones a largo plazo, pero a pesar de todo, el último día laborable no obstante estar el gobierno en plena crisis, volvió a manifestarse la confianza pública, mejorando las cotizaciones en contraposición con el resto.

LA SEMANA POLITICA VERSO SOBRE LA CRISIS

MADRID, abril 29. (WP.)—La semana política giró alrededor de la nota puesta por el jefe del Estado al proyecto de Ley de amnistía, lo que motivó la crisis. Muy laboriosa fué ésta y finalmente se dió el encargo de formar nuevo Gobierno al ministro dimisionario de Industria y Comercio señor Samper, íntimo amigo de Lerroux, a quien éste dió toda clase de facilidades para que pudiera constituir un gabinete.

Como es natural, la crisis produjo un gran movimiento político, dando motivo incluso a ataques de las izquierdas contra las derechas a las que culpan de realizar maniobras contra la República.

La solución de la crisis a base del gobierno anterior, pues sólo son tres los nuevos ministros, ha sido bien recibida, pero con la natural reserva, porque habrá que plantearse en la Cámara el debate sobre el motivo de la dimisión del anterior ministerio, lo que acaso ocasione perturbaciones políticas.

EL GENERAL GARCIA DE LA HERRANZ IRA A ROMA

SAN FERNANDO, abril 29. (WP.) El general García de la Herranz, que ha sido amnistiado, anunció hoy que en breve se trasladará a Roma, en donde permanecerá una temporada.

No publicarán periódicos el día 1, de mayo

El laudo ministerial en la huelga valenciana obliga a la Cía. a admitir el personal

MADRID, abril 29. (WP.)—En la Gaceta se ha publicado el laudo del ministro del Trabajo sobre la huelga valenciana, el cual obliga a la Compañía a admitir a los huelguistas por un plazo de tres años, precisando para despedirlos que la empresa denuncie en el plazo de seis meses a los obreros que entren con carácter eventual.

LOS OBREROS NO PUEDEN TRABAJAR EL PRIMERO DE MAYO

MADRID, abril 29. (WP.)—Las organizaciones obreras se han dirigido a sus afiliados, diciéndoles que no pueden trabajar el día primero con arreglo a las bases del Trabajo de Mayo.

Tampoco se publicarán periódicos.

180 presos de Cádiz fueron amnistiados

200.000 pesetas de pérdida causó un incendio intencional en la dehesa de Villafruela

CADIZ, abril 29. (WP.)—La Audiencia de esta provincia ha aplicado la amnistía a 180 reclusos comprendidos en la ley. Entre los libertados figuran 69 campesinos de Casas Viejas.

INCENDIO DE GRANDES PROPORCIONES EN PALENCIA

PALENCIA, abril 29. (WP.)—Ha ocurrido un incendio de grandes proporciones en la dehesa de Villafruela.

Créese que el incendio es intencional. Las pérdidas se calculan en 200.000 pesetas.

Es unánime la opinión de que será muy breve la vida de este gabinete

MADRID, abril 29 (WP) — La mayor parte de la prensa española se muestra unánime en señalar una vida brevísima al nuevo Gabinete de Samper y en los corrillos del Palacio del Congreso prevalece la misma opinión.

En las oficinas de la Secretaría de las Cortes hay ya presentadas varias interpelaciones que se formularán el miércoles cuando tenga lugar la comparecencia de Samper para llevar a cabo el cumplimiento del trámite constitucional de la declaración ministerial y sigue creyéndose que hasta entonces dure en el poder el nuevo gobierno.

Dispuso el Tribunal Supremo que no se aplique la ley de amnistía a los exministros de la dictadura, huídos

En las montañas de la región catalana se encendieron ayer quinientas hogueras para simbolizar el espíritu anti fascista y liberal de Cataluña. El Presidente encendió la primera

MADRID, abril 29. (AP.)—La ley de amnistía aprobada recientemente, que provocó la caída del gobierno de Lerroux, ha sido aplicada ya a centenares de presos políticos en toda España y en breve abandonarán las prisiones otros centenares más.

La Audiencia de Madrid anunció hoy que ha dispuesto la libertad de 168 presos y que estudia las causas de otros 1250.

El periódico «La Voz» publica hoy la noticia de que la Sección Segunda del Tribunal Supremo ha aplicado los beneficios de la amnistía a los exministros de la Dictadura, con excepción de los señores José Calvo Sotelo, Conde de Guadalupe, general Martínez Anido, Callejo y almirante Magaz, a los que considera fugitivos de la justicia, porque se ausentaron de España y sus causas están pendientes.

QUINIENTAS HOGUERAS SE ENCENDIERON EN CATALUÑA

BARCELONA, abril 29. (AP.)—Quinientas hogueras se encendieron hoy en las montañas de la región catalana, simbolizando el espíritu antifascista y liberal de Cataluña.

El Presidente de la Generalidad, Luís Companys, encendió la primera hoguera en el Tibidabo.

Se espera que más de cien mil personas tomen parte en la manifestación antifascista que se celebrará mañana.

El desfile de la juventud, en Cataluña

El presidente, Companys, pronunció un discurso en pro de la libertad regional

BARCELONA, abril 29. (WP.)—Se ha celebrado el desfile de Juventudes Izquierdistas catalanas al que asistió numeroso público.

El Presidente de la Generalidad, Luis Companys, pronunció un discurso exhortando a la juventud a seguir laborando por la prosperidad y la libertad de la tierra catalana.

OPINIONES DE LA PRENSA ACERCA DE LA CRISIS

MADRID, abril 29. (AP.)—El periódico «El Debate» comentando la formación del nuevo gobierno, dice en su editorial de hoy:

«España debe abandonar las cuestiones políticas, yendo el Gobierno a trabajar a las Cortes.»

«ABC» entiende que «el nuevo gobierno es una reproducción fidelísima del anterior »y se pregunta para qué ha sido la crisis.

«El Liberal» opina que se ha resuelto la crisis dejando a salvo la pureza constitucional.

Buen número de pueblos de la provincia de Sevilla, fueron afectados por la inundación

Al regresar a Vigo un automóvil de la localidad en el el que viajaban varios jóvenes, cayó por un barranco de 16 metros de altura, resultando varios heridos, cinco graves

SEVILLA, abril 29. (SE.)—Despues de varios días de una lluvia intensa, ha descargado sobre esta capital y su provincia una verdadera tromba de agua, acompañada de viento huracanado, que ha causado grandes daños en el arbolado y producido numerosas inundaciones.

El Guadalquivir ha aumentado considerablemente su caudal de agua, y en el puerto se ha colocado la bandera que en estos casos es costumbre para indicar que está cerrado a la navegación.

Los buques han tenido que reforzar las amarras. Los alrededores de la capital están completamente inundados.

También han sufrido daños las instalaciones de las ferias, y tanto aquéllas como las casetas, en su mayoría han sido derribadas por el huracán.

Los árboles de parques y jardines han sufrido igualmente daños muy importantes a consecuencia del viento.

En el pueblo de Los Palacios las aguas han desbordado el río Salado y han inundado ochenta casas.

El alcalde ha comunicado al gobernador que los daños causados por los temporales han sido grandes, y le ha dado cuenta de que las familias que han quedado sin albergue han sido alojadas en otras casas particulares y en la escuela nacional.

El gobernador ha ordenado que salga para aquella localidad un ingeniero, para que informe acerca de los daños y se provea de lo necesario a las familias damnificadas del pueblo de Los Palacios.

También en el pueblo de La Rinconada se han registrado varias inundaciones, teniendo los vecinos que desalojar las viviendas.

El tren llamado de los panaderos, procedente de Alcalá de Guadaira, ha quedado detenido en el kilómetro 4, por no poder avanzar, pues se encuentra rodeado de una gran laguna.

En vista de estas dificultades, se dió en seguida aviso a la estación de Alcalá de Guadaira para que no saliera el segundo tren.

El pan ha sido traído a la capital en camiones haciéndose el abastecimiento normalmente.

HUELGA EN PUERTOLLANO

PUERTOLLANO, abril 29. (SE.)—Se han declarado en huelga los obreros que trabajan en la mina Calatrava, por haber sido despedidos unos vagoneteros que tuvieron un incidente con los capataces.

El gobernador ha declarado ilegal la huelga, y ha pedido autorización al ministro para que sean despedidos los huelguistas.

Se han tomado medidas de precaución por si se hace general el movimiento.

UN AUTOMOVIL CAE A UN BARRANCO

PONTEVEDRA, abril 29. (SE.)—Dicen de Vigo que al regresar a aquella capital un automóvil de Puentearia, ocupado por varios jóvenes, se precipitó por un barranco de 16 metros de altura.

Todos los ocupantes del vehículo resultaron heridos, y los de más gravedad son José Fernández, Manuel Veiga, José Rodríguez y Victoriano Velarde

Etiqueta verde 0.60 cts — Etiqueta blanca 0.75 cts.

M.E.C.D. 2016

OBTUVO EL HISPANO SU SEGUNDA VICTORIA CONSECUTIVA EN BASKET BALL

VICENTE BAYON GANO LA COPA JOSE MARIA CALAFAT EN EL TIRO DE PICHON

SPORTS DIARIO DE LA MARINA SPORTS
PAGINA DIEZ — LA HABANA, LUNES, 30 DE ABRIL DE 1934 — AÑO CII

AMATEURS

--Gran justa de los Sociales.
—Se trata del basket ball.
—¿La Salle no va al track meet?

(Por DAN)

Ese campeonato junior de basket ball que va a ofrecer la Liga Social en el nuevo floor del Instituto de la Habana parece que no, y va a resultar un gran acontecimiento en el sector basketbolístico. Estamos notando mucha actividad entre los atletas que practican el basket y parece que han de presentarse en la contienda más de cinco teams de verdadera puntería.

Héctor Muñoz, una de las figuras más destacadas del Instituto, se ha encargado de la dirección del equipo «Acción Republicana» y parece dispuesto a presentar un five que ha de competir por el éxito final. Según nos informan, Héctor ha reunido un bonito conjunto en el que Cardona y Emilio Fernández aparecen como forwards: Jorge Estévez como center y Trompeta Mesa y Carlitos Duquesne guards. Eneas Muñoz será el primer suplente y Héctor, en persona, se encargará de la dirección.

El Instituto no irá al campeonato social. El Prof. Manolo Díaz nos dió la noticia ayer, comunicándonos de paso que esa invitación a prácticas que salió hace días en todos los periódicos de la ciudad, se refería únicamente al deseo de los «siboneyes» de practicar para efectuar uno o dos matches con el equipo del Instituto de Pinar del Río, ganador del campeonato de esa provincia.

Una serie de jugadores estrellas se agruparán bajo la bandera del Instituto para detener el empuje de los invasores chicos de Pinar del Río.

El Instituto, incidentalmente, podría reunir, hoy día, el mejor conjunto junior del basket ball. He aquí una serie de atletas de primera categoría que se encuentran estudiando en ese plantel y que debieran defender su bandera.

Carlos Duquesne, Trompeta Mesa, Francois Larriu —un gran jugador cardenense— Panchón Pons, Rafael García —una estrella en Sancti Spíritus— M. Amezaga, que jugó de Belén y Sagua; Emilio Fernández, Oscar Gutiérrez,—y todo el team del Instituto, que ya de por sí era lo suficientemente bueno para hacer impresión en cualquier justa.

Cabe pensar que todos estos muchachos serán los encargados de jugar por el Instituto en la serie que ha de celebrarse en el nuevo floor contra el team senior del Hispano, comenzando el próximo jueves, a las cinco de la tarde. En el primer turno discutirán el campeonato de novatas los teams femeninos de los colegios Sépulveda e Inmaculada.

Parece que el Colegio La Salle no va a concurrir a las justas intercolegiales de track y field. Raúl Canosa estaba muy indeciso ayer tarde, asegurando que no tenía donde practicar.

Creemos, sin embargo, que los deportistas mentores del popular plantel realizarán un esfuerzo y enviarán representación a la justa que parece destinada a ser de muchísimo interés. Este track meet tiene un aliciente grande: los ganadores de cada competencia recibirán su medalla al llegar a la meta.

El team del colegio Belén sigue luciendo favorito para ganar el field day, aunque recibirán abundante oposición de parte de los «siboneyes» del Instituto de la Habana. El Prof. Manolo Díaz está preparando en unión de Ruperto Notario un gran conjunto y puede esperarse una lucha de interés entre los dos squads.

El sensacional Miguelito Gastón no aparecerá en la carrera de 400 metros. Cappy Campuzano hizo el anuncio ayer tarde, asegurando que reservará la velocidad de su estrellita para las justas cortas y el salto largo. Gastón competirá en 50, 100 y 200, uniéndose también al team de Relevo.

Este es un chance más que tienen los ases del Instituto y La Salle para ganar los cuatrocientos.

El team femenino del Fortuna ha de sorprender a todos sus contrarios en la próxima temporada. Lipi Bericiartu está sometiendo a sus chicas a muy buena práctica y hasta ahora se muestra satisfecho de los resultados obtenidos. Lipi no teme en nada al Teléfonos, y dice que este año conquistará fácilmente el campeonato nacional.

SE AFIANZA UN POCO MAS LA JUVENTUD ASTURIANA EN EL SEGUNDO LUGAR, AL VENCER COPIOSAMENTE A LOS CHICOS DEL OLIMPIA, CON SCORE DE 6 POR 2

LUIS ECHENIQUE VENCIO AYER EN TIRO DE PISTOLA

Se adjudicó el premio que donó «Rompedianas» con un porcentage de 246 puntos

Luis Echenique Chmeil, mezcla de criollo y de alemán, impuso su clase en la mañana de ayer al triunfar en la competencia de precisión con pistola celebrada en el «range» de la Asociación Nacional de Tiro de Cuba, en Arroyo Arenas, y en opción a la artística medallita de plata ofrecida por el competente cronista de tiro «Rompedianas».

Echenique es todo un tirador, tranquilo, ecuánime, flemático y sobre todo que se fija mucho en todo aquello que propenda en mejoramiento de su manera de tirar; dentro de poco tiempo lo veremos catalogado entre los ases del deporte. Su «performance» de ayer lo justifica.

El Dr. José Benito del Cueto ya ayer se enredó con la diana de mala manera y nos ofreció una superior demostración que todavía puede mejorar aún más.

Julito Leonard, la maravilla de 16 años, se distinguió también mucho igualando su score con el del ganador, pero perdiendo en atención a que se pudo permitir el lujo de concederse una pequeña ventaja a los efectos de sus PARES respectivos y el próximo y futuro Doctor en Medicina Luis Oteiza, a pesar de que ha dejado descansar su pistola por más de tres años se presentó en forma.

Rodríguez Feo, Gaunard con su «reuma» y todo y Mark Pollack nos hacen el efecto de que están en el «Aguantiñao» por lo que ocurrir pudiera al «botarse la pelota» el próximo domingo con el premio que dispara Don Pepe Marina, que constituye la sensación de la semana en los «mentideros», «peñas», «piñas» «clubs», etc., que se interesan en el deporte de tiro.

Concursantes	Records por cats.	Total
Dr. J. Pedroso	85—87—88	260
Dr. J. B. del Cueto	88—82—88	258
L. Echenique	78—89—79	246
J. Leonard	78—80—88	246
L. Oteiza	75—78—84	237
Dr. C. Rodr. Feo	78—79—79	236
M. Pollack	80—75—80	236
C. Gaunaurd	76—68—Se retiró	

LIGA NACIONAL

		C	H	E
New York	200 001 010—4		9	4
Boston	001 040 01x—6		9	1

Baterías: Schumacher, Luque y Mancuso; Betts y Hogan.

		C	H	E
Brooklyn	000 040 040—8		8	1
Filadelfia	060 010 000—7		14	0

Baterías: Beck, Page, Lucas, Carroll y López; Moore, Pearce, Hansen y J. Wilson.

		C	H	E
Cincinnati	010 002 011—5		9	2
Pittsburgh	103 100 22x—9		12	1

Baterías: Shaute, Vance y O-Farrell; Lucas y Veltman.

		C	H	E
San Luis	000 023 202—9		12	1
Chicago	001 000 012—4		11	1

Baterías: Walker y Davis; Malone y Hartnett.

LIGA AMERICANA

		C	H	E
Boston	000 200 000—2		6	1
New York	000 100 011—3		8	3

Baterías: Weiland y Ferrell; Gómez y Dickey.

		C	H	E
Cleveland	000 030 040—7		11	0
Detroit	000 000 100—1		6	2

Baterías: Hildebrand y Pytlak; Marberry, Auker y Cochrane.

		C	H	E
Filadelfia	113 000 100—6		7	2
Washington	002 012 002—7		10	0

Baterías: Marcum, Dietrich, Matuzak y Hayes; Crowder, Russell, Prim, Burke y Berg.

		C	H	E
Chicago	010 000 010—2		4	2
San Luis	004 101 00x—6		10	1

Baterías: Fietye, Lyons y Ruel; Weaver y Hemsley.

Los fortunistas también aspiran a ese puesto, pues ayer dieron una batida al Iberia, que estaba flojón.—Vencieron fácil al Nacional los chicos del P. Fernández.—Fué tarde de goals.

(Por ALFONSO RENAN PEDREDOZ)

Los leones del Iberia recibieron su segunda derrota del Campeonato, producida ésta por el Fortuna, y los toros de la Juventud Asturiana vencieron al Olimpia en la jornada calompédica de ayer tarde en el Campo Cerveza Polar. Esto quiere decir que el Fortuna es un contendiente más al segundo lugar, al que se han acercado un poco más los astures con su triunfo de ayer en los predios del Dr. Sierra.

GANO EL P. FERNANDEZ

En el partido preliminar entre los clubs de la Serie B, vencieron los papeleros de la calle de Obispo al Nacional con score de 3x1, triunfo que de no estar ya el Campeonato en el bolsillo de los del «Cultural», aseguramos a ustedes que produciría la salida de algún pelito más en la desierta cabellera del amigo Ramón Fernández. ¡Y bien que sí!

El primer tiempo terminó 1x0 a favor de los chicos de Baratillo, tanto que fué anotado por Yárrito, después de una exhibición de **dribling**. En el segundo tiempo, a los diez minutos, Yárrito anotó también el segundo de un **free-kick**, y ocho minutos más tarde, Castillo sirvió un pase que Perico quiso interceptar, pero Guillermo llegó antes que él, a la pelota y la mandó al tejido. El de la honrilla lo consiguieron los del Nacional, a los 28 minutos de juego en una especie de **melee**. Lo metió Amado.

Arbitró Hermida Mesonero y los equipos alinearon:

P. FERNANDEZ: Moreno, Nicolás, García, Chino, Trigueño, Roibal, Ledo, Yárrito, Castillo, Guillermo. (Este team sólo alineó diez jugadores).

NACIONAL: Perico, Diego, Plácido, Ortega, Arenas II, Amado, Mauro, Andrés II, Aponte y Perico, II. (Este es el once de los segundos, por eso le costará llegar primero).

El «P. Fernández» celebrará una reunión bailable el martes día 1o. de Mayo, de 9 a 2. Gratis para los socios. Y para el día 12 preparan una gran fiesta en la que, como en las matinées, habrá regalos para las niñas. Ambas noticias nos fueron ofrecidas ayer por Mariano, después de la goleada de la que hablaremos un poquito más abajo.

NO ES TAN FIERO EL LEON

Los muchachos del Fortuna salieron dispuestos a seguir luchando por el segundo lugar, y lo consiguieron casi fácilmente, pues el Iberia parecía otro team, porque a Rodríguez parece que le ha hecho daño la Tekila de México, y a Borrazás, lo han echado a perder los entusiasmos que hay ahora por el toreo. Resultado: Que el Iberia, como decimos, parecía otro team y fué vencido con la facilidad que no esperábamos. Los leones parecían gatos.

Arbitró Dunjó y los equipos se presentaron de esta manera:

IBERIA: Luis, Natalio, Enrique, Quiriello, Rodríguez, Berges, Pedrito, Héctor, Borrazás, Neno y Ñico.

FORTUNA: García, Lolo, Gross, Arturo Galcerán Barrios, Trabancos, Miguel Galcerán, Tomás, Barquín, Conill y Soto.

Después de dos buenas acometidas de los **osos** que se frustraron, el **Tico** Soto dribló a Quiriello y sirvió un centro que fué directo a la cabeza de Tomás, quien **con la de pensar** entregó el balón a Barquín, y éste, por alto, batió a Luis. Primer goal.

A los 19 Borrazás pifió un goal casi en un **tete a tete** con García. Hizo lo imposible: Echar el balón a **kick**.

El Iberia se puso a la ofensiva y tuvo un buén tiempo casi embotellado a los blanquinegros, pero cuando más contentos estaban... Tomás se hizo de la pelota, inició una arrancada, se la pasó a Conill, y el bailador de tangos se la cedió a Barquín y éste anotó también el segundo a los 32 minutos. (Este Barquín está resultando un **dreadnought**).

Después volvieron a dominar los iberistas, pero todo lo que pudieron conseguir fueron dos corners. Terminó la primera parte 2x0.

UNA MALA DECISION

En la segunda parte, a los cuatro minutos de juego el Iberia avanzó y se produjo el peligro en la meta del Fortuna. Gross incurrió en mano y después de esta falta, Neno anotó goal, pero el tanto se anuló por mano de otro jugador del Iberia. Tenemos la seguridad que Dunjó no vió la falta del defensa fortunista, pues de haberla visto, seguros estamos que la habría castigado. Afortunadamente los dos puntos no hacían falta a los leones, que si no, la que se forma hubiera sido de órdago.

A los 19 Conill pasa a Barquín y éste a Soto y el costarricense con papeles de cubano anotó el tercero de un fuerte chut cruzado.

A los 26 vino el que resultó de la honrilla iberista: Rodríguez le entregó a Borrazás quien le dió a Ñico, y éste después de correr su línea, entregó a Neno que mandó un buen tiro, pegando la pelota en el poste de la izquierda de García, pero colándose dentro de su meta.

Y aquí paz... y después gloria para los del malecón que seguirán dando qué hacer por la conquista del segundo lugar.

BATIDA AL OLIMPIA

En el match del cierre, entre la Juventud Asturiana y el Olimpia vimos lo que en términos boxísticos se denomina «One side match». El Olimpia salió al field del Campo Cerveza Polar con mala pata, y todo le salió al revés.. hasta las medias de algunos de sus jugadores.

Se presentaron ambos teams, así:

JUVENTUD: Pepín, Julio, Mariano, Coto, Strauss, Ñico, Enrique, Bolero, Olivera, Benegas, Santos.

OLIMPIA: Carlos, Polón, Mayarí, Vicente, Fernández, Ochoa, Cubas, Andrés, Mario, Evelio y Suárez.

Con el pito en la boca: Conrado.

A los 16 un remate de cabeza de Vicente, que intentó interceptar un pase de Benegas, produce el primer goal muy «vallanescamente».

Seguidamente hay otro avance de la Juventud que Carlos quiere cortar haciendo una salida, pero de ello no se entera Ochoa, que va al balón, lo desvía quitándole del alcance de su compañero, y en cambio lo acerca a Paco Santos, quien aprovecha la ocasión y dispara... valiendo el segundo goal. «¿Y esto que es, Dios mío?», dijo Carlos llevándose ambas manos a la cabeza.

A los 31 se castiga a Mayarí por un foul a Enriquito Ferrer. Este se encarga de tirar el **free-kick** casi pegado a la línea que está encargado de cuidar y el balón va al lado opuesto del campo, en donde se encuentra con Paco Santos, o vice-versa, y el santiaguero, de cabeza, anota el tercero. El disloque.

Y a los 36 entre «Coco-Pelao» Bolero y Olivera consiguieron anotar el cuarto. Y así terminó el primer tiempo.

El segundo half, nos dijimos, se lo dispara Rita. Y abandonamos a Gutiérrez y en pocos minutos perdimos la silueta del Campo Cerveza Polar. Por la noche, nuestro «Attaché» después de felicitarnos por nuestra feliz determinación, nos dijo el resto:

Al minuto de juego, un centro de Suárez lo remató Mario, valiendo el primero para el Olimpia. Y a los cinco, por foul de Strauss, cerca del área, ordenan un **free-kick** que Mario se encarga de convertir en el segundo tanto del Olimpia.

Hay entonces una reacción en el once astur. A los 19 en un corner tirado por Enriquito Ferrer, Benegas se encarga de desviarlo a la red por el quinto goal. Y a los 31, también en otro corner tirado por Enrique, y que recoge Santos, pasándole a Bolero, se encarga éste de anotar el sexto y último de la serie.

MAS SPORTS EN LA PAG. 12

PRESENTARA BUEN TEAM DE TRACK EL INSTITUTO-HABANA

Los siboneyes están dispuestos a derrotar a Belén en el track meet intercolegial que se dará

Cuando salgan a competir los equipos intercolegiales de Campo y Pista el próximo día 5 de Mayo en el Gran Stadium Cerveza Tropical, el team de Track del Instituto de la Habana, estará representado por un notable y nutrido contingente de atletas, todos dispuestos a conquistar el triunfo y mantener el «championship» que conquistaron sus compañeros en el año 1930.

Hoy presentamos la figura de uno de los más destacados atletas del Instituto: a «Sammy» Ferrer, uno de los locos del Instituto, es el candidato de fuerza con que Ruperto Notario cuenta para anexarse las competencias, su alta velocidad lo acredita para ganar con relativa facilidad cualquier evento de esta clase.

La carrera de 400 metros planos será altamente emocionante. Belén asegura tener en Miguelito Gastón «el cuadrado», el ganador seguro de la carrera y con probable caída del record.

En la Salle hay gran especulación por las prácticas del popular «negro» Mena, quien después de la derrota sufrida a manos de Miguelito Gastón no ha cesado de practicar para poder demostrar al público el por qué se le dió como favorito para ganar la competencia de los hombres.

Las avispas cuentan con dos muchachos tan capacitados para ganar la competencia, como Mena y Gastón, en las personas del «delegado» Arvelio de la Torre, capitán, cuarto bate y amo de la pelota, entre los menores de diez y ocho años y el popular José Acosta que posee unas condiciones estupendas para la distancia. Según sus últimas demostraciones, habrá que romper el record de 55 flat para ganarle.

En resumen, se puede ver, que el evento de los hombres será uno de los más brillantes y reñidos que se han dado entre los intercolegiales en cualquier tiempo.

FRONTON JAI-ALAI

—Interesante la función.
—Hoy se dará algo bueno.

Un programa bueno e interesante se ofreció anoche a los aficionados del Jai Alai por los entusiastas y activos administradores del Viejo Fronton de Jai Alai. Los tres partidos celebrados fueron todos de enorme interés, habiéndose peloteado de lo lindo por las parejas contendientes.

El Frontón está en racha. Los muchachos están jugando admirablemente a la pelota y se ve que cada día progresan más y más, ofreciendo partidos de enorme interés a los fanáticos. La concurrencia que asistió anoche al Palacio de los Gritos, salió altamente complacida y podemos asegurar —algo realmente difícil— que hasta los que perdieron pusieron su O. K. al programita celebrado.

Hoy día entusiasta, tendremos otro programa de interés, muy bien combinado, que ha de proporcionar abundante tela por donde cortar a todos los catedráticos.

RESULTADO DE LA FUNCION DE ANOCHE

PRIMER PARTIDO
(A 25 tantos)

	Tantos
Juanito y Dr. Salazar, blancos	25
Román y Solá, azules	23

Ganador: **Blancos.**

PRIMERA QUINIELA
(A 6 tantos)

	Tantos.	Pagos.
1.—Esquivel	3	$ 7.34
2.—Escarza	5	4.48
3.—Dr. Salazar	1	5.38
4.—Juanito	6	5.04
5.—Román	4	6.72
6.—Solá	2	3.51

Ganador: **Juanito. $5 04.**

SEGUNDO PARTIDO
(A 30 tantos)

	Tantos
Ferrer y La Paz, blancos	30
Creus y Salazar, azules	24

Ganador: **Blancos.**

SEGUNDA QUINIELA
(A 6 tantos)

	Tantos.	Pagos.
1.—La Paz	0	$ 4.25
2.—Goyo	6	6.53
3.—Morales	1	5.66
4.—Creus	4	6.07
5.—Salazar	1	3.86
6.—Ferrer	3	5.31

Ganador: **Goyo. $6.53.**

TERCER PARTIDO
(A 30 tantos)

	Tantos
Aguiar y Escarza, blancos	25
Morales y Goyo, azules	30

Ganador: **Azules.**

PROGRAMA OFICIAL PARA LA FUNCION DE HOY
(A las 8.15 p. m.)

PRIMER PARTIDO: a 25 tantos.— Román y Goyo, blancos; contra Sarmiento y Esquivel, azules. A sacar ambos del cuadro 9 y medio, con ocho pelotas finas.

PRIMERA QUINIELA: a 6 tantos.— Paco, Ochoa, Hugues, Gayo, Ferrer y Creus.

SEGUNDO PARTIDO: a 30 tantos.— Ochoa y Hugues, blancos; contra Echeverría y Paco, azules. A sacar los primeros del cuadro 10 y los segundos del cuadro 9 y medio, con ocho pelotas finas.

SEGUNDA QUINIELA: a 6 tantos.— Echeverría, Mir, Aguiar, Iturrino, Solá y Lasa.

TERCER PARTIDO: a 30 tantos.— Iturrino y Mir, blancos; contra Aguiar y Lasa, azules. A sacar los primeros del cuadro 10 y los azules del cuadro 9 y medio, con ocho pelotas finas.

NOTA: La función empezará a las 8 y cuarto, en punto, para terminar antes d elas 12.

VENCIO LA SALLE EN BASKET EN SANTIAGO

SANTIAGO DE CUBA, abril 29. (Por Telégrafo).—El team de basket ball del colegio La Salle, de esta ciudad, ganó hoy el campeonato junior de la provincia, al derrotar al Atlético de la ciudad de Guantánamo, con score de 27 por 16.

Resultado de los juegos de ayer EN LAS GRANDES LIGAS

LIGA NACIONAL
Boston 6; New York 4.
Brooklyn 8; Filadelfia 7.
Pittsburgh 9; Cincinnati 5.
San Luis 9; Chicago 4.

LIGA AMERICANA
New York 3; Boston 2.
Cleveland 7; Detroit 1.
Washington 7; Filadelfia 6.
San Luis 6; Chicago 2.

ESTADO DE LOS CLUBS

LIGA NACIONAL

	G	P	Ave.
Chicago	9	2	.818
New York	7	3	.700
Boston	6	4	.600
Pittsburgh	5	4	.556
Brooklyn	5	5	.500
San Luis	3	7	.300
Cincinnati	3	7	.300
Filadelfia	2	8	.200

LIGA AMERICANA

	G	P	Ave.
Detroit	6	3	.667
Cleveland	5	3	.625
New York	6	4	.600
Washington	6	5	.545
Boston	5	5	.500
San Luis	3	5	.375
Filadelfia	4	7	.364
Chicago	3	6	.333

JUEGOS SEÑALADOS PARA HOY

LIGA AMERICANA
Brooklyn en New York.
Boston en Filadelfia.
Cincinnati en San Luis.
Chicago en Pittsburgh.

LIG AMERICANA
New York en Washington.
Filadelfia en Boston.
Cleveland en Chicago.
San Luis en Detroit.

BALOMPIE EN ESPANA

Inexplicable derrota del Oviedo. - Se jugará en el Stadium de Montjuich la final del campeonato

MADRID, abril 29. (AP.)—Madrid y Valencia son los equipos finalistas del Campeonato de este año. Ambos onces eliminaron, respectivamente al Betis y Oviedo en los encuentros celebrados hoy. Se ha señalado el estadio de Montjuich, en Barcelona, para jugar la final del Campeonato el día seis de mayo. Se desconoce aún el nombre del árbitro que ha de actuar en tan importante encuentro.

El juego de Madrid y Betis, celebrado hoy aquí, y que terminó 1 por 0 a favor de los sevillanos en la primera parte, causó gran sensación, pues como el Madrid lo había derrotado fácilmente en su campo, se suponía que en Madrid lo batiría ampliamente. No obstante, en el segundo tiempo, reaccionó la delantera del Madrid y jugaron una segunda parte a un tren casi fantástico, casi imposible de esperar en un team como el de los merengues, que lleva jugados cinco encuentros en dos semanas. Los tres goals del Madrid fueron anotados por el veterano Pepe Samitier, y el del Betis, por Saro.

Al final del encuentro la Federación se reunión para acordar lo que ya queda dicho al comienzo de esta información.

El Valencia derrotó al Oviedo 3 por 1. (N. de la R.—Este es un resultado increíble, y supone el redactor que algo muy grande tiene que haber ocurrido en Asturias.)

Por la lluvia se han suspendido tres partidos del Campeonato de España, de la Tercera División.

Hoy se han concedido aquí los resultados de los partidos celebrados en Budapest y Praga. En el primer lugar los húngaros le ganaron a Bulgaria con score de 4 por 1. y en el segundo lugar, empataron a dos goals los checo-eslovacos y los húngaros.

Compare el Calzado Ingelmo con cualquier otro y comprobará que es superior en modelaje, acabado y calidad.-
Para la comparación cerciórese que es Ingelmo

Derrotó el five del Hispano al team camagüeyano en el segundo choque de la gran serie final de basket, 32 por 27

Peter La Rosa, anotando seis brillantísimos goals, mientras Neno Medina, Manolo Zapico y Manteca Cordal, jugaban un game inspirado a la defensiva, proporcionó el éxito a los Tigres.

(Por PEDRO GALIANA)

Está en el hoyo el batallador team del Club Atlético «Bernabé de Varona», que representa a Camagüey en la serie final del Campeonato Junior de Basket Ball.

Una segunda derrota, recibida anoche a manos del five del Hispano con score de 32 por 27, después de cuarenta desesperados minutos de actividad en el floor, les ha dejado entre la espada y la pared, y ahora necesitan desplegar la más grande vuelta a la vida que se pueda recordar en los sports para ganar los tres choques que faltan por celebrar y apoderarse de la serie.

El hecho de que las actividades han de trasladarse a Camagüey, donde el floor de arcilla ha de favorecer grandemente a sus players, concede un chance grande al Atlético «Bernabé de Varona», pero no puede negarse que el team está en la más difícil de las situaciones, pareciendo casi imposible que puedan conquistar esos tres choques consecutivos para ganar sensacionalmente el título de Campeones de 1934.

SE VIERON SUPERADOS

Sin poder utilizar a Luis Porro, su mejor player, lo que indiscutiblemente ha resultado un handicap muy favorable al Hispano, los camagüeyanos salieron ayer a competir en la esperanza de ganar y empatar la serie, pero al invadir el floor tropezaron con una de las más herméticas defensas que han puesto en práctica los muchachos de Manolo Zapico en la temporada, y esto les cortó todas sus oportunidades de anotar goals.

A tal punto llegó el guarding desplegado por el Hispano en la primera parte del game celebrado anoche, que los camagüeyanos vinieron a anotar su primer goal faltando pocos minutos para terminarse el half, y por uno de esos «breaks» que suelen registrarse en todos los deportes. Con anterioridad el team había anotado seis puntos, pero todos por la vía de fouls.

El Hispano, en cambio, había burlado hábilmente la defensa de sus rivales para subir su score, y de esta suerte, cuando se registró la primera canasta camagüeyana, tenían dieciseis puntos a su favor. Un goal muy bonito del pequeño Alvarez, hizo que el half finalizase 16 por 10.

SIGUIO ANOTANDO EL HISPANO

Al iniciarse el segundo tiempo, el Hispano mantuvo su ataque constante hacia el goal, así como su brillantísima defensa, y el team del popular Ernesto Silva, víctima de un fuego de esta clase, no pudo hacer otra cosa que pelear, y pelear en la esperanza de encontrar la brecha que le permitiera nivelar el score.

Doce puntos de ventaja llegó a tener el Hispano, faltando doce minutos para terminar el juego, debiéndose todo este avance a ese juego certero de la ofensiva y defensiva de que hablamos anteriormente, pero ya en las postrimerías del choque, el Atlético encontró un hueco inteligentemente por donde meterse, y por ahí se fué, aprovechándose que el Hispano aflojó mucho a la defensiva, para anotar varios puntos consecutivos que le pusieron a cinco puntos de diferencia.

En estas condiciones, Zapico hizo un cambio oportuno, y la presencia en el floor de Felo Chavarry que estaba en las sides lines con un muslo en malas condiciones, sirvió para levantar el ánimo de los locales, pues en un abrir y cerrar de ojos, anotaron par de canastas que, como se pudo comprobar después, sirvieron para decidir el game.

El team camagüeyano anotó algunos puntos más al final, y esto hizo posible que la diferencia definitiva fuese solamente de cinco tantos. Ganó el Hispano, que hasta ahora ha lucido el mejor conjunto, y Camagüey se despidió dejando entre los fanáticos habaneros una gratísima impresión.

Como hemos dicho en varias crónicas, el team posee espíritu, pelea mucho la pelota y no se dá por vencido en ningún momento, pero le faltan varios poquitos que podrá adquirir si mantiene con frecuencia el cruce con los equipos capitalinos. Ernesto Silva, indiscutiblemente, ha hecho un gran team, y ha logrado infiltrar a sus hombres ese espíritu de competencia de que hacían gala los Caribes cuando Cappy Campuzano era su entusiasta mentor.

El match de ayer se decidió prácticamente en el primer half, cuando el Hispano, jugando a todo vapor y aprovechando muy bien el descuido de Camagüey a la defensiva, anotó esas canastas que le dieron distintos puntos de ventaja. Los muchachos de Zapico jugaron admirablemente, pudiendo decirse que fueron Calvito y Peter La Rosa la ofensiva y Manteca Cordal, Medina, especialmente volvió a obsequiar a la concurrencia con ese juego certero de que hace gala cada vez que irrumpe un floor.

En el primer turno jugaron los teams femeninos del Fortuna e Hispano, ganando las chicas de Lipidia por la anotación de 20 por 4 que dió una idea exacta a todos de la forma que poseen las Blanqui-negras para la propia season.

Por la noche, a las doce, el Hispano obsequió con un rico ponche a los atletas de Camagüey, finalizando así la visita de esos gallardos chicos a la Habana.

FORTUNA

	Fig	Fog	FC.
Z. Castro, F	1	3	0
C. Valea, F	1	3	1
Q. Monfort, C	2	1	2
C. Méndez, G	2	1	2
J. León, G	0	0	1
Totales	6	8	6

HISPANO

	Fig	Fog	FC
N. Salmón, F	0	0	4
M. L. Bonaponte P	0	1	1
M. García, C	0	1	3
M. Salmón, G	0	2	1
O. Ramos, G	0	0	3
Totales	0	4	12

Totales:

Fortuna	8	12	20
Hispano	3	1	4

Referee: R. Argüelles.
R. Canosa.
Anotador: B. Pichardo.
Time keeper: J. V. Orta.

B. VARONA

	Fig	Fog	FC.
H. Hernández, F	0	0	0
H. Rodríguez, F	1	0	3
A. Martínez, C	2	4	4
G. García, G	0	6	4
G. Molina, G	0	1	0
J. Hernández, G	2	0	2
A. Alcover, G	1	1	1
L. Porro, G	1	1	0
Totales	7	13	14

HISPANO

	Fig	Fog	FC.
J. Calvo, F	2	0	2
P. La Rosa, F	6	1	2
M. Sesma, C	0	0	3
J. Medina, G	2	5	1
S. Cordal	0	0	3
M. Zapico, G	0	1	4
E. Cartaya, C	1	3	3
R. Chavarry, F	1	0	0
Totales	12	10	18

Totales:

B. Varona	10	17	27
Hispano	16	16	32

LA JUSTA DE BOGA

De los once remeros que iniciaron la competencia sólo quedan cuatro contendientes: No. 1, José Pons Borrero, de Cienfuegos; No. 2, José Pereda, del Yara. No. 9, Un muchacho de Cojímar; y No. 11 José Andreu, de Cojímar.

Los cuatro rompieron el record mundial de boga, habiendo bogado hasta las 8, consecutivamente, 40 horas.

La regata de doce remos, señalada para ayer domingo, se suspendió para darle el día primero a las nueve de la mañana. La ruta será desde el Muelle de Caballería al Castillo de la Punta.

Se suspendió por la muerte del marinero Antonio Moreno.

Palenzuela, bogador del Juan Bruno Zayas, salió de la justa después de 32 horas de actividad fresco, pero sin la piel de las manos.

TENNIS

Ricardo Morales dispuso ayer de Contreras en straight sets, continuando su avance.

Ricardo Morales, campeón nacional de tennis, continúa avanzando hacia un nuevo campeonato consecutivo. Jugando elegantemente, el veloz atleta dominó fácilmente a Gaspar Contreras, derrotanto en straight-sets con scores de 6-1, 6-4 6-4.

En los otros matches celebrados ayer en los courts del V. T. C., Cuco Upmann venció a Benjamín García, 2|6, 6|4, 6|4; Daly dispuso de Jorge Cancio, 6|0, 6|1, 7|5 y R. Fernández Mira le ganó a Meana, 6|1 6|2, 5|7, 6|2.

Quiere decir esto, que con la posible excepción del match de Mira y Meana, todos los demás se decidieron en straight-sets.

Hoy están citados P. de la Paz y Fernández Mira, debiendo iniciar su encuentro a las tres y media.

Baltasar Alvarez, presidente de la Federación, nos ha hecho saber, y así lo hacemos constar hoy que el miércoles quedarán cerradas las inscripciones para los dobles de caballeros, dando comienzo el sábado a tan brillante justa.

ENTRE CAZADORES

—Rodrigo ganó en platillos.
—Hernández, en revólver.
—Tiraron también los «ñosos».

(Por PETER)

Vicente Bayón, el tirador que más grita para pedir «pull» en el tiro de platillo y con más ganas dice también el clásico grito de «¡pájaro!», cuando está en la plancha, se cubrió de gloria ayer en el Club de Cazadores del Cerro, venciendo a un «field» de once, en una justa que se había señalado a seis pichones, pero que hubo necesidad de alargarla hasta diez, porque se registró un triple empate entre el vencedor y la familia de los Porto (padre e hijo), y aunque el Benjamín de los bejucaleños erró el séptimo, su padre estuvo dando la batalla hasta el décimo. Reñida competencia, como lo amerita el premio.

Vicente Bayón estaba claro, y cualquiera que lo hubiera visto tirar con la seguridad que lo hizo, seguramente que aseguraba que en toda la semana no había dejado el campo de tiro. Tenía una vistilla tal, que si en vez de pichones le tiran huevos de esta ave, hace la gran tortilla, pues tampoco hubiera dejado uno sano. Bayón estaba ayer como el Pepe de los couplets de «La Gatita Blanca»: Donde ponía el ojo, allí iba el proyectil. Obtuvo como precio una bonita copa donada por el señor José María Calafat, experto tirador español, que fué ayer huésped de honor del Club de Cazadores del Cerro, en donde se celebró un almuerzo íntimo en su nombre.

En el tiro de platillos venció el formidable tirador Rodrigo Díaz, el Director del Tiro de Pichón, con score cerrado. Rompió 50 de 50, que es la marca más perfecta de la temporada, recientemente inaugurada, en esta clase de tiro. Don Fermín Méndez Neira tuvo una buena primer tanda, pero después le entró la «calambrilla» al ver la gran performance de Rodrigo que estaba tirando como sólo lo hacen los profesionales del tiro. Así y todo, el gallego-republicano rompió 39 de 50, mejorando sus tiradas anteriores y demostrando que va adelantando, y que llegará a dar qué hacer en esta «season' como lo ha prometido.

En el tiro de revólver fué Andrés Bustillo el que mejor record alcanzó, pero como existe el «handicap», que es la brida que les impide a los ases acabar con todos los premios, no pudo ganar. Tampoco pudieron hacerlo ni Pepe Coll, ni Pedrito Cazabón ni el veterano Antonio González. El triunfador lo fué el novato doctor Nicolás Pérez Hernández, que hizo una hermosa demostración de sus adelantos, acumulando 77 puntos en el primer cartón, 81 en el segundo y 82 en el tercero.

También se tiró otro premio en revólver, donado por Fernández, Solana y Ca., y por el cual optaron los tiradores de Segunda Categoría, a los que Bustillo ha denominado «Ñosos». (El sabrá por qué).

El vencedor fué J. Rodríguez que sacó ocho puntos por encima del que mejor lo hizo después que él.

El próximo domingo se tirará en el «range» del Club de Cazadores del Cerro, una bonita Copa de plata, valuada en sesenta pesos, regalo de la «Dominion». La justa consistirá en fuego rápido sobre cartón pechera teniendo que hacer cinco disparos cada veinte segundos. Un total de treinta tiros, en tres cartones y a veinte yardas.

La tirada es libre, lo que quiere decir que en esta competencia pueden entrar todos los que se crean con «flus» para hacrlo, pues no se exigirá que sean socios del Club de Cazadores del Cerro. Quedan, pues, advertidos todos los señores que presuman de ser buenos tiradores.

Y ahora van los scores de las tiradas:

TIRO DE PLATILLO
Premio: José Río Arés

Concursantes	1o.	2o.	T
Rodrigo Díaz	25	25	50
Felipe Martínez	24	23	47
Fermín Méndez Neira	21	18	39
Carlitos Sauvalle	16	16	32
Walter Heymann	16	14	30

Al ganar este premio Rodrigo Díaz obtuvo una bonita copa que es trofeo número 173 que pasa a enriquecer su vitrina.

TIRO DE REVOLVER
Premio: Antonio González

Concursantes	Cartones			T.
Andrés Bustillo	90	80	87	266
José Coll	86	77	85	248
Pedrito Cazabón	85	78	84	247
Antonio González	80	78	88	246
Dr. N. P. Hernández	77	81	82	240
Rodrigo Díaz	75	81	81	237
Antonio Solar	70	74	74	218
Segunda Categoría				
J. Rodríguez	56	76	49	181
M. Prats	61	60	52	173
A. Mesa	58	47	64	169
J. Carbó	37	46	42	125

TIRO DE PICHON

Concursantes	Pichones muertos		
Vicente Bayón	9	de	10
Dr. M. P. Castañeda	8	de	10
Antonio Porto	6	de	8
Fermín Méndez Neira	4	de	6
Rodrigo Díaz	4	de	6
José María Calafat	4	de	6
Joaquín Rodríguez	4	de	6
Eduardo Caamaño	3	de	6
Charles Hernández	3	de	6
Garcilaso Rey	3	de	6
Pedrito Cazabón	2	de	6

M.E.C.D. 2016

GANO EL GAVILAN TERCERO LA PRIMERA REGATA DE YATES TIPO ESTRELLA

BABE RUTH Y JIMMY FOXX BATEARON JONRONES EN LOS JUEGOS DE AYER

SPORTS **DIARIO DE LA MARINA** SPORTS

AÑO CII — LA HABANA, LUNES, 30 DE ABRIL DE 1934 — PAGINA ONCE

DESDE el BULL PEN:

—Connie Mack habla un poco.
—«Los Nats no ganarán!», dice.
—Frank Frisch está preocupado.

(Por GALI)

Si usted afirma que Connie Mack, manager de los A's, es un hombre inteligente y una verdadera mentalidad en el base ball, tiene que aceptar también ésta afirmación que damos a continuación, por que es producto de una observación que acaba de hacer el veterano líder.

«Los Senadores no repetirán este año en la Liga Americana».

En la opinión de Don Cornelius, los Senadores han perdido ese espíritu de combate que les caracterizó el año pasado, su pitching staff luce anémico y su hitting no está funcionando con la misma oportunidad que en 1933.

Mack se basa para hablar así en el hecho de que Ossie Bluege está decayendo notablemente, que Earl Whitehill no ha comenzado con el mismo vapor del año pasado y que Alvin Crolder se queja de dolores en el brazo, no pudiendo ocupar el box con la misma regularidad de la pasada campaña. Don Cornelius teme que Crowder tenga el brazo quemado.

«Ningún pitcher puede pitchear con la frecuencia que lo hizo Crowder el año pasado y sostenerse en forma. Cronin sufrirá este año las consecuencias de haber ganado en 1933».

Crowder, según los records, participó en 52 encuentros, ganando 24 y perdiendo 15. Casi todos los días ocupaba el box, resultando el «life-saver» de los Senadores. Este año Crowder no puede realizar idéntica labor y Cronin, que parece haberse dado cuenta de ello, está celebrando diarias conferencias con Clark Griffith a fin de adquirir uno de los tantos pitchers de primera categoría que tienen los Indios de Cleveland.

Los Yankees también están tras uno de los hurlers de Walter Johnson, y todo parece indicar que se saldrán con su gusto, dejando escapar al veterano Lyn Lary. Solo una cosa podría impedir esta transacción: que Joe Cronin se decida a desprenderse de Buddy Myer, y ello parece difícil, ya que Cecil Travis y Boken no han demostrado todavía la pujanza necesaria para ocupar la posición de Buddy.

Otro que está en apretos es Frankie Frisch, manager de los Cardenales. Frankie está preocupado. Su team no ha comenzado como esperaba y está buscando locamente la causa de tan pobre demostración. Los records dicen que los Cardenales han bateado tan solo 150 en las salidas que han hecho y de los pitchers, solo Tex Carleto se ha portado debidamente.

Para buscar la necesaria reacción, Frisch está haciendo cambios en el line up y está sentando a los que no han hecho nada hasta el presente. También se dice que Frank está de muy mal humor por el cambio de George Watkins-George Davis. el cual, —según los rumores circulantes— no supo hasta que estaba hecho.

Frisch dice que Davis no es un jugador de pelota, y no piensa ponerle en el line up. En estos días está tratando de conseguir los servicios de Chic Fullis, ex-Giant que está jugando el centerfield de los Phillies, pero Jimmy Wilson pide a Ernie Orsatti en el cambio, y ésto tiene detenida la transacción.

George Davis, incidentalmente, está convencido de que podrá volver a jugar como el año pasado y dice que todas sus pobres demostraciones de este año se deben a que por un momento pensó que su traslado a San Luis significa un largo viaje al Columbus, de la Ass. Americana.

JARABE
VIMART
Fortalece los pulmones. Previene y evita la tuberculosis y cura. Pídalo en todas las farmacias.

-EDICTO-

Hector Antonio González y Parra. Juez Municipal del Este de la Habana.

Hago saber: que en los autos del juicio verbal No. 68 de 1932, seguido en este Juzgado por el Dr. Enrique J. del Cueto a nombre del Dr. Francisco Taquechel contra el señor Amable en cobro de pesos y vecino del pueblo de Surgidero de Batabanó, se dispuesto sacar a pública subasta en quiebra los bienes que lo fueron anteriormente, que se ha señalado para que tenga efecto la misma a las ocho de la mañana del día diez y ocho del entrante mes de Mayo, en la sala de Audiencia de este Juzgado, sito en la calle de Aguiar 61 altos; que para tomar parte en la misma deberán los licitadores consignar previamente en la mesa del actuario o establecimiento público destinado al efecto una cantidad igual por lo menos al DIEZ POR CIENTO DE LA QUE SIRVE DE TIPO: que no se admitirán proposiciones que no cubran los tercios del avalúo; que los bienes embargados y que son objeto de subasta, han sido tasados en la suma de doscientos dos pesos, $202.00) moneda oficial; que los autos se encuentran de manifiesto en la mesa del actuario donde podrán ser examinados y son los siguientes: Una máquina contadora con su imprenta para billetes niquelada marca National No. 237442, cuatro sillones modernos una caja de caudales, dos frascos jarabe Thiosote Labette Freres los frascos tónico para el corazón, del Dr. Miles, un frasco Fimol Buster, una caja de ámpulas Naralgine, una caja Melharce Bonty, dos frascos Acelaisah, dos frascos hipofosfitos Comut, un frasco exinal con pepsina, una caja Laroun Riche y dos frascos anti-asmáticos Fortun.

Y para su publicación en un periódico de mayor circulación extiendo la presente en la Habana a 23 de abril de 1934.

Antonio González Parra.
El Secretario.
Fernando RODRIGUEZ.

Obtuvo el Gavilán Tercero el éxito de la primera regata de yates tipo estrella, por el campeonato nacional

La veloz embarcación se impuso en la primera regata del año, ganando con Shellens al timón. Fué muy brillante la demostración brindada por los novatos

(Por RUBEN OTERO)

Se inició en la mañana de ayer en aguas del Habana Yacht Club el Campeonato de Cuba de Star Class, en opción a la hermosa copa donada por el Cienfuegos Yacht Club.

Esta primera regata de la temporada veraniega congregó a un selectísimo grupo de embarcaciones con lo que se demuestra que nuestros lobos de mar han comenzado sus actividades pletóricos de energías y de entusiasmos.

La Flota de la Habana y su incansable teniente Rafael Posso se anotaron ayer un éxito más en su afán de que en Cuba tengamos un yachting de «primo cartello»

La mañana se presentó bastante buena, con un cielo despejado de nubes y viento del este de regular intensidad.

A las diez y media el «starter» disparó el cañonazo de salidad, arrancando los doce barquitos inscriptos.

Se escogió la ruta número uno, de un recorrido de diez millas y dos vueltas a un triángulo.

Puede decirse que poca o ninguna ventaja apreciable lograron los patrones en la primera vuelta. Cada piloto puso en juego sus artimañas para sacarle mejor partido a la brisa.

Al finalizar la segunda vuelta se «enyerbó» la cosa, porque el «Gavilán III»—que desde luego no otaja ba a los pollos—infló las velas de mala manera y su excelente patrón Don Pedro Schellens, asistido de William Skilton, encontraron el lado flaco de Eolo, logrando en la recta final acabar a la vanguardia de la caravana.

Indudablemente que este buen señor Schellens no se rie nunca: pero es un yatista de pura madera. El año pasado resultó campeón en la justa nacional de «estrellitas» y ya ven ustedes las intenciones que trae ahora.

No es cuestión de barcos — dice Pablo Villegas, el célebre Comandante Mendivio—sino de hombre. Lo mismo triunfa «Perico» Schellens a bordo de una «cachucha» de la playa del Chivo, que a bordo del «Enterprisse».

Como vaticinamos el cuarteto de neófitos del Yacht Club impuso la «jettatura» de la juventud y cogieron el segundo y tercer puesto, dejando a popa al «Jíbaro» del doctor César Fuentes.

Buena labor realizaron García Tuñón, Santa Cruz, Mosquito de Armas y Pepe Fernández de Castro, tripulantes del «Halcón» y del «Mosquito».

Rueda llegó penúltimo porque lo cogió la nache leyendo el librito de «marras» que mandó a pedir a Dinamarca.

Y «Papaíto» Washington, que se parece muchísimo a Polux optó por entrar último. Nos dijo el viejo yatista que él está cansado de ganar y que es una cuestión de humanidad quedarse a la cola para ceder los puestos anteriores a los bisoños.

El Jurado estuvo integrado por los señores Miguel A. Riva, Comodoro del Habana Yacht Club; Rafael Posso, Enrique Gamba y el doctor Raul Montero.

También prestó su concurso el señor Adolfo Kates, Comodoro del inolvidable Almendares Yacht Club y remero de loyola en Ostend con medalla de palo de escoba y moña.

He aquí como terminaron las estrellistas:

Gavilán III	HYC	12.14.56	— Schellens-Skilton.
Halcón	HYC	12.15.04	— Garcia Tuñón-Santa Cruz.
Mosquito	HYC	12.15.25	— M. de Armas-J. Fdez Castro
Jíbaro	MYC	12.15.55	— Fuentes-Warner.
Ellen II	MYC	12.16.16	— Rasco-Peña.
Santoy	HYC	12.16.17	— Smith-De Cárdenas
Mara	HYC	12.16.18	— Brú-Carricaburu.
Lia III	MYC	12.16.47	— Karman-C. Warner.
Aurelia V	MYC	12.18.56	— M. Sena-Gómez.
Yuyú	MYC	12.19.20	— J. Kates- X X X.
Alohita	MYC	12.19.32	— Rueda-Travieso.
Tonina	HYC	12.45.00	— Washington-Maciá.

Ganó el team de los Cuban Stars sus dos encuentros frente a los teams amateurs en el Víbora Park

Isidro Fabré cumplió su palabra, dejando en salsa blanca a los muchachos del Cubaneleco en el primer encuentro de la tarde. El Regla dió buena batalla en el segundo choque.

(Por DOMINO)

El catalán Fabré cumplió su promesa. Durante los días de la pasada semana dijimos que el veterano lanzador tenía interés en propinar una espesa lechada a la novena amateur del Cubaneleco, y ayer cumplió como bueno, apuntándose un señalado éxito de 12 por 0, sobre los indefensos muchachos de Parraguita.

El efectivo lanzador, combinando admirablemente sus bolas, pero apoyándose más en su rápida recta pegada al cuerpo del bateador, dominó completamente a los amateurs, al extremo de dejarles en solo dos hits aislados Uno bateado por Alfonsito Rodríguez, que tuvo un día brillantísimo al campo, y otro de «Antiparras» Alfonso.

Con motivo de tan certero pitching, el match se fué de un solo lado desde que los Cuban Stars pisaron la goma, y esto ocurrió bastante temprano, en el segundo inning, cuando anotaron cinco carreras a costa de los lanzamientos del novel Miranda.

Diez y seis hits lograron conectar los players de José M. Fernández en este primer choque de la tarde, llevando Pedro Díaz la voz cantante en el ataque con dos hermosos home runs.

CON EL REGLA FUE DISTINTO

Cuando el club Regla salió al terreno para jugar el segundo match del doble header anunciado, muchos pensaron que el equipo experimentaría suerte parecida, pero al llegar a este momento la música cambió de tono, y la gran novenita amateur que dirige Lopito, admirablemente manejada y teniendo a Gilberto Iorres en un día estupendo, logró presentar una batalla interesantísima que resultó muy del agrado de los espectadores.

El Regla perdió finalmente, 4 por 2, pero puede decirse que su performance resultó estupendo, pues las cuatro carreras se las hicieron salteadas y excepción hecha de la anotada por el home run de Mirabal, las demás estuvieron salpicadas por errores.

Los amateurs, por su parte, le bateraron bastante bien a Fernández, logrando hacerle dos carreras de entrada que dieron mucho ánimo al team. El catcher Reguera jugó un papel importantísimo en la demostración brindada por el equipo, probando una vez más, que estando detrás del home-plate, cualquier novena que intente derrotar a su pitcher, tendrá que hacer un trabajo muy bueno.

Este game fué el mejor de la tarde, y dejó agradable impresión entre los fans. Los Cuban Stars, queriendo complacer a los que así lo han pedido, volverán al terreno el próximo jueves, jugando en el Stadium de la Tropical con el team de la Asociación Cubana a las tres de la tarde.

Los scores:

CUBANS STARS

	V	C	H	O	A	E
C. López, cf	5	0	0	1	1	0
J. Abreu, 3a	4	0	0	2	1	1
R. Mirabal, ss	4	1	1	0	4	0
L. Salazar, rf	4	1	1	0	1	0
M. Solís, 2a	4	1	2	3	1	2
I. Fabré, lf	4	0	1	2	0	0
J. Pérez, 1a	1	0	0	10	1	0
J. M. Fernández, c	4	0	0	8	0	0
R. Fernández, p	4	1	1	1	4	0
Totales:	34	4	6	27	13	3

REGLA

	V	C	H	O	A	E
E. López, 2a	3	1	0	1	4	0
A. Echevarría, rf	4	0	1	2	0	0
N. Corbo, ss	3	1	1	1	4	1
V. Arteaga, 1a	4	0	1	10	0	1
G. Torres, p	3	0	1	1	1	0
A. Arteaga, lf	4	0	1	2	0	0
A. López, cf	4	0	0	1	0	0
V. García, 3a	4	0	0	1	1	1
J. A. Reguera, c	3	0	2	8	0	1
J. Betancourt, xx	1	0	0	0	0	0
A. Angelo, x	0	0	0	0	0	0
Totales:	33	2	7	27	10	4

Anotación por entradas:

Cubans Star	001	011	010—4
Regla	200	000	000—2

Sumario:

Carreras empujadas: A. Arteaga 2; R. Mirabal; I. Fabré. Home runs: R. Mirabal. Two base hits: A. Arteaga, M. Solís. Bases robadas: L. Salazar. Doble plays: E. López a N. Corbo a Arteaga; R. Solís a J. Pérez; P. Pérez a R. Fernández. Struck outs: R. Fernández 7; G. Torres 5. Bases por bolas: R. Fernández 4; G. Torres 5. Dead balls: Fernández a E. López. Passed balls: J. A. Reguera 2. Umpires: Campos, home; Izquierdo y Ecoy, bases. Anotador: Eugenio de Torres. Observaciones: x corrió por J. A. Reguera; xx bateó por E. López.

CUBAN STARS

	V	C	H	O	A	E
C. López, cf	6	2	2	5	0	0
J. Abreu, 3a	6	2	3	1	4	0
F. Correa, ss	5	0	2	1	0	1
L. Salazar, rf	5	0	3	0	0	0
R. Mirabal, lf	3	2	2	0	0	0
R. Solís, 2a	4	1	0	1	6	0
J. Pérez, 1a	4	1	1	10	0	0
P. Díaz, c	4	2	2	8	0	0
I. Fabré, p	5	2	1	1	2	0
Totales:	42	12	16	27	12	1

CUBANELECO

	V	C	H	O	A	E
J. E. Moré, 3a	4	0	0	0	3	1
A. Rodríguez, ss	4	0	1	4	7	1
F. Villar, rf	4	0	0	1	0	0
G. Alfonso, cf	4	0	1	2	0	0
G. Quesada, 1a	2	0	0	12	1	1
P. Espinosa, lf	2	0	0	1	0	0
R. López, c	2	0	0	5	2	0
R. Carcas, 2a	2	0	0	1	2	0
A. Miranda, p	0	0	0	0	0	0
J. Domínguez, p	3	0	0	0	2	0
M. Lafuente, lf	1	0	0	1	0	0
E. Estévez, 2a	1	0	0	0	0	0
Totales:	29	0	2	27	17	3

Anotación por entradas:

Cuban Stars	050	001	501—12
Cubaneleco	000	000	000— 0

Sumario:

Carreras empujadas: R. Mirabal 1; P. Díaz 2; C. López 4; J. Abreu 2; L. Salazar 1; J. Pérez 1; I. Fabré 1. Home runs: C. López; R. Mirabal 1; P. Díaz 2; Abreu 1. Two base hits: C. López, J. Abreu, R. Mirabal. Sacrifice hits: P. Díaz. Doble plays: R. Carcas a A. Rodríguez a G. Quesada; Fabré a Solís a J. Pérez; R. López a A. Rodríguez. Quedados en bases: Cuban Stars 8; Cubaneleco 4. Struck outs: I. Fabré 5; Miranda 0; J. Domínguez 3. Bases por bolas: I. Fabré 2; Miranda 1; J. Domínguez 2. Dead balls: Miranda a R. Mirabal. Hits a los pitchers: a Miranda, 7 en 1-2|3 y 12 veces al bate. Tiempo: 1 hora 45 minutos. Umpiresd: J. Ecay, home; Campas, primera. Izquierdo, la dama que Alekhine aceptó empleando una defensa extraordinariamente moderna. Así llegaron a una posición en la cual ninguno de los contendientes se atrevió a realizar una jugada decisiva y ambos acordaron tablas por repetición de jugadas.

Todo lo que se puede desprender de las primeras demostraciones, enriquece poco la técnica ajedrecística. Estrategia y táctica empleada con oportunidad cuando la audacia y la experimentación conducian a posiciones comprometidas. No faltaron «blunders», ni cálculos equivocados: mas, tampoco faltaron esfuerzos plausibles.

UN RALLY DE CUATRO CARRERAS DERROTO A HAL SCHUMACHER, 6x4

Luque fué al box para contener el ataque de los Braves; pero el daño estaba hecho.

BOSTON, abril 29. (AP.)—Hal Schumacher fué víctima hoy de un gran batting rally que produjo cuatro carreras a los Braves, y los Gigantes perdieron el match celebrado aquí con score de 6 por 4.

Tres errores costosos, ligados a tres hits y dos bases por bolas, proporcionaron a los Braves las cuatro carreras que sirvieron para asegurar el triunfo, pues aunque el cubano Adolfo Luque fué al box en substitución de Schumacher y pitcheó muy buena pelota en las últimas entradas, el daño estaba perfectamente hecho y los Gigantes, contenidos por el pitching efectivo de Betts, no pudieron eliminar la ventaja adquirida por sus rivales.

Ott y Jackson fueron los únicos que pudieron batearle fuertemente a Betts, mientras Marty McManus resultaba la sensación por el Boston.

El score:

NEW YORK

	V	C	H	O	A	E
J. Moore, lf	5	0	0	0	0	0
Ryan, 2b	4	1	1	1	2	1
Terry, 1b	4	0	0	12	0	0
Ott, rf	4	3	3	0	0	0
Jackson, ss	4	0	2	2	7	0
Watkins, cf	4	0	0	0	0	0
Vergez, 3b	4	0	1	2	1	1
Mancuso, c	2	0	1	6	0	1
Grantham, x	1	0	1	0	0	0
Richards, c	0	0	0	0	0	0
Peel, xxx	1	0	0	0	0	0
Danning, c	0	0	0	1	0	1
Schumacher, p	2	0	0	0	1	0
O-Doul, xx	1	0	0	0	0	0
Luque, p	0	0	0	0	0	0
Lieber, xxxx	1	0	0	0	0	0
Totales:	37	4	9	24	13	4

x—Bateó por Mancuso en el 7o.
xx—Bateó por Schumacher en el 7o.
xxx—Bateó por Richards en el 8o.
xxxx—Bateó por Luque en el 9o.

BOSTON

	V	C	H	O	A	E
Urbanski, ss	5	1	2	1	1	0
Mowry, rf	4	1	1	4	0	0
Jordan, 1b	4	1	0	6	0	0
Berger, cf	4	0	1	4	0	0
R. Moore, lf	4	0	0	2	0	0
Whitney, 3b	3	0	0	2	4	0
McManus, 2b	4	3	3	2	2	1
Spohrer, c	4	0	2	6	0	0
Betts, p	4	0	0	0	0	0
Totales:	36	6	9	27	7	1

Anotación por entradas:

New York	200	001	010—4
Boston	001	040	01x—6

Sumario:

Empujadores: Ott 2; Jackson, Watkins, Urbanski 2; Spohrer. Two base hits: Ott 2; Grantham, McManus, Spohrer. Home run: Ott. Quedados en bases: New York 7; Boston 7. Base por bolas: Schumacher 1; Betts 1. Struck outs: Schumacher 3; Betts 3. Hits a Schumacher, 6 en 6 innings; a Luque 3 en 2. Wild pitch: Luque. Perdedor: Schumacher. Umpires: Moran y Quigley.

SUSCRIBASE Y ANUNCIESE EN EL «DIARIO DE LA MARINA»

DE AJEDREZ

—Análisis superficial de los primeros 7 juegos del Campeonato.
—Estratégicamente Alekhine y Bogoljubow demuestran igualdad.
—El campeón está demostrando ser mejor táctico.
—Bogoljubow juega con mucha lentitud.

(Por EVELIO BERMUDEZ)

Respondiendo a la demanda de la afición interesada por el desarrollo del match por el campeonato mundial de ajedrez, ofrecemos hoy un trabajo superficial referente «exclusivamente» a la parte técnica del match con los datos que nos proporciona la escasa información que recibimos; esperando recibir dentro de unos días las primeras partidas que reproduciremos como el manjar predilecto de los ajedrecistas ansiosos de juzgar la labor de los dos colosos del tablero.

Las siete primeras partidas celebradas en el presente match por el campeonato mundial arrojan una ventaja de dos puntos a favor del campeón Alekhine. Las restantes partidas fueron tablas.

Todos los críticos están conformes y admiten que el éxito del franco-ruso se debe a haber demostrado superior táctica.

En rigor, Bogoljubow ha demostrado igual estrategia que su adversario; pero cuantas veces ha pretendido mejorar en ese sentido, se encontró con la superior e inspirada táctica de Alekhine.

Aunque Bogoljubow nunca se distinguió por sus rápidas concepciones, ahora como nunca se muestra auto y lento, a tal extremo, que esa lentitud se ha dejado sentir en el urso del match con notoria desventaja para el aspirante. En posiciones críticas ha tenido que jugar bajo la presión del tiempo-límite, sin el necesario análisis y meditación y por consiguiente, se advierten jugadas flojas, fuera de un plan sólido, como corresponde jugar contra un antagonista del calibre de Alekhine, siempre aprovechado, sutil, profundo y dispuesto a saltar como un tigre cuando el contrario ofrece blanco propicio o colarse con habilidad por el primer hueco que se le presente.

Las reglas del match conceden cuarenta jugadas en las primeras cinco horas.

En la primera partida, el reloj influyó visiblemente. Bogoljubow se lanzó sobre el rey contrario y atacó combinadamente con dama y torre, pero en lugar de seguir adelante en su calculado ataque, se conformó con cambiar damas y ganar un peón. Ya en el final, el aspirante pudo apurar el juego hacia una victoria, más, varias jugadas vacilantes, en cuya meditación y análisis invirtió demasiado tiempo, le restaron los minutos que necesitó después, cuando en una jugada se encontraba el éxito, para rendirse ante la evidencia de unas tablas.

El segundo juego lo perdió Bogoljubow a causa de una infortunada combinación. Emplazando sus piezas de calibre contra un punto del lado del rey que erróneamente estimó débil, el aspirante concentró toda su atención sobre esa debilidad, mientras su sagaz adversario se preparaba y ganó después de sacrificar un peón para evitar dificultades estratégicas, deshaciendo la formación negra en su avanzar victorioso.

La tercera partida fué interesante por su apertura. Alekine empleó un gambito de la dama de estilo hipermodérnico y original para obtener alguna ventaja. Fué entonces que Bogoljubow demostró ser un circunspecto estratega, arreglándoselas admirablemente para igualar la posición y forzar una tablas.

El cuarto round puso de manifiesto las caracteristicas de ambos maestros. Alekhine jugó la apertura algo «revolucionariamente» para encontrarse con puntos débiles en su posición. Estratégicamente Bogoljubow se superó, pero en lugar de explotar pacientemente su ventaja, se aventuró en una riesgosa combinación que invirtieron las condicones del juego. En otras palabras, equivocadamente cambió la estrategia por la táctica, lo que aprovechó el campeón con tanta fortuna que invirtió los términos empleando una sutil combiación, ganando con rapidez sorprendente ante la espectación geeral.

En el quinto juego las damas se cambiaron en el turno octavo y poco después las torres. Con un ataque en el centro Bogoljubow pareció dominar la posición cuando defendiéndose admirablemente el campeón encontró la manera de eliminar peligros. Poco antes de suspenderse la partida Bogoljubow se equivocó y perdió un peón. Dos jugadas después ocurrió «algo raro», inexplicable: Alekhine pasó por alto la jugada que ganaba.... Al entrar en el final de juego, el campeón tenia dos caballos y cuatro peónes contra dos alfiles y tres peónes. A partir de este instante, todos los esfuerzos que realizó el franco-ruso resultaron estériles, teniendo que conformarse con tablas.

El sexto juego, correspondiendo las blancas al campeón, fué suspendido con las piezas colocadas en formación muy difícil. Allí todo era confusión. Cuando se reanudo la partida, Bogoljubow defendió su partido con bravura, logrando capturar tres peones libres sobre el lado de la dama; pero después sacrificó un alfil por dos peones en el otro lado, haciendo imposible el éxito en ningún sentido. Después de esta jugada la partida fué declarada tablas.

La séptima partida culminó en tablas cuando apenas se habian verificado 16 movimientos. Bogoljubow quien conduce las blancas en los turnos impares, ofreció un gambito de

VENCE ESTA TARDE EL PLAZO DE INSCRIPCION DE LA LIGA INTERCOLEGIAL DE B. BALL

Vence esta tarde el plazo de inscripción concedido por la Liga Intercolegial para los colegios que aspiren a enviar representación al gran field day que celebrará esta Liga el próximo sábado en los terrenos de La Tropical. Las inscripciones, según nos avisa José Angel Sordo, deben enviarse antes de las cinco y media de la tarde, a Infanta número 40, oficina de Don José Angel.

El jueves serán las eliminaciones y el sábado los finales de estas pruebas.

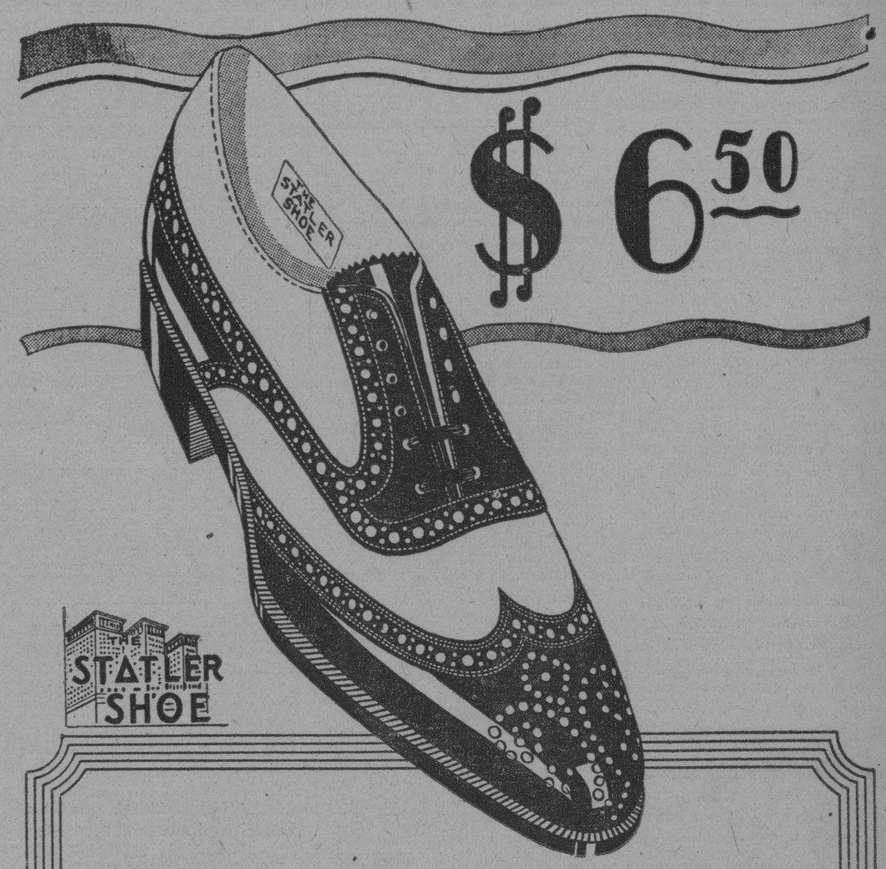

ESTE ES UN MODELO STATLER el calzado todo elegancia y distinción, de líneas inconfundibles; un verdadero calzado de luxe. Este modelo lo ofrecemos en dos combinaciones: blanco y negro y blanco y carmelita obscuro. Vea la exposición de estilos Statler en su único lugar de venta: PELETERIA UNCLE SAM

Obispo 81
ENTRE HABANA y COMPOSTELA

Hermoso triunfo obtuvo "Ima Highone" al correrse la tercera carrera del programa ofrecido ayer en Marianao

La hija de High Times se destacó desde que se levantó la cinta y marchó cómodamente en punta hasta la misma varilla. Guide Book y Yankaway en duelo hermoso en la quinta carrera.—Resultados.

Hermoso fué el triunfo de Ima Highone en la tercera carrera de ayer tarde. Partiendo junto al riel, con el número uno de la montura, la hija de High Time se destacó desde que se levantó la cinta para marchar cómodamente en la punta hasta la varilla misma. Prieto se permitió el lujo de mirar dos o tres veces hacia atrás para calcular la distancia que lo seperaba de sus otros rivales y convencido de que jamás podrían alcanzarlo refrenó un poco su yegua para que Ima no gastara energía inútilmente en las últimas etapas.

La carrera más interesante de la tarde fué quizás la cuarta. Cuatro de los seis contendientes tuvieron el chance de marcar el paso en algún momento de la carrera hasta que Thunder Speed se destacó tras gran esfuerzo sobre Talomond en las últimas etapas de la justa emocionante.

Interesante fué ver a partir a Annete B. que había sido castigada con una suspensión por no querer arrancar en dos carreras distintas. Anita salió en la punta dejando en segundo lugar a Camp Boss. Este luchó un rato con la hija de Wise Counsellor Pero ninguno de los dos pudo seguir en posición notable. Hard Rock vino a desplazar a Annete B. y a su vez fué desplazado por Tolomond, hasta que entablado el duelo entre el ejemplar de Friedlein y del Teniente Rivero, la yegua de este último venció a la yegua hija de Omond por corto margen.

Damocles salió solo en la segunda carrera, dejando a Loyola en actitud de meditación. Cuando despertó la jaca de Friedlein, el inquieto hijo de Royal Canopy que gozó de todas las ventajas en la salida llevaba ya cómoda ventaja y no fue posible a Loyola otra cosa que terminar en tercer lugar, demostrando el desarrollo de la competencia que de haber partido con el grupo hubiera ganado fácilmente la carrera.

UN DUELO HERMOSO

Guide Book y Yankaway sostuvieron un gran duelo en la quinta carrera. Pero la ventaja inicial que tomó el puntero hijo de Bookbinder le valió para vencer a la hija de John P. Grier por corto margen.

Doc Conner, todo coraje y valentía, que se encuentra en gran forma obtuvo un triunfo notable en la sexta justa del programa. En punta desde la arrancada marcó buena ventaja aunque al final tuvo que ser sacudido en previsión de que Bess Cloi que venía acercándosele mucho le hiciera pasar un susto.

Una concurrencia de enormes proporciones visitó ayer Oriental Park. Crece el entusasmo por las justas hípicas que cada día obtienen más adeptos, a medida que el fascinante deporte de los Reyes va siendo más conocido y apreciado por los que van intimando con los detalles interesantes de este gran entretenimiento.

RESULTADO DE LAS CARRERAS

Primera carrera: Un milla y 1/16

	1º	2º	3º
Magnitude	4.80	2.80	2.20
Sandals	....	3.20	2.20
Old William	....	....	2.20

También corrieron: Heighe Bob, Big Trail, Donya, Jaz King.
Jockey del ganador: A. de Lara.
Tiempo: 1:55.

Segunda carrera: 5 y medio furlones

	1º	2º	3º
Damocles	9.60	4.80	2.40
Fair Varary	....	4.80	2.40
Loyola	....	....	2.20

También corrieron: Billy Coo, Leah Jane, Cadar Crest, Sauf.
Jockey del ganador: E. Rodríguez.
Tiempo: 1:12.2/5.

Tercera carrera: 5 y medio furlones

	1º	2º	3º
Ima Highone	8.80	4.00	2.80
Ruth Marie	....	3.60	3.20
Pernoel	....	....	3.20

También corrieron: Netie Pebbles, Matins Minister, Paddy Flaherty, Bobby B.
Jockey del ganadorü E. Prieto.
Tiempo: 1:11.4-5.

Cuarta carrera: seis furlones

	1º	2º	3º
Thunder Speed	6.00	2.80	3.20
Talomond	....	3.60	3.60
Hard Rock	....	....	12.80

También corrieron: Swinwood, Camp Boss, Annete B.
Jockey del ganador: C. Mojena.
Tiempo: 1:17.4-5.

Quinta carrera: 5 y medio furlones

	1º	2º	3º
Guide Bookl	11.60	3.60	....
Yankaway	....	2.40	....
Magic Arrow	....	....	....

No hubo show.
También corrieron: Chace It, Dome.
Jockey del ganador: C. Mojena.
Tiempo: 1:10.

Sexta carrera: Seis furlones

	1º	2º	3º
Doc Conner	4.00	3.20	2.40
Bess Cloi	....	18.00	6.00
Kenny Boy	....	....	4.00

También corrieron: Fair Atina, Pantagruel, Real Silk, Brown Supinet, Charmang Emma.
Jockey del ganador: J. Hidalgo.
Tiempo: 1:17.3-5.

Séptima carrera: una milla y octavo

	1º	2º	3º
Beauty Belle	9.60	7.20	4.40
Decorous	....	19.60	10.00
Dick Porter	....	....	3.20

También corrieron: Workless, Armee Nave, Carideo.
Jockey del ganador: F. Prieto.
Tiempo: 1:58.3-5.

SE CELEBRARA HOY LA JUNTA DE BASKET SOCIAL

Se recuerda por este medio, a los señores que integran esta Comisión y a los señores Delegados de los Clubs que se han inscripto para el Campeonato Junior Libre de Basket Ball, que hoy, lunes 30, a las seis de la tarde, en punto, deberán concurrir a la reunión que se efectuará en Industria 112, entre San Miguel y Neptuno. Se tratarán asuntos de suma importancia en relación con el próximo Campeonato Junior.—Gerardo Coyula Giralt, Secretario.

UN RETO A LOS TEAMS DE BASE BALL «DE LA SALLE» E «INSTITUTO»

El club de base ball «La Victoria» de Regla, de la categoría juvenil, nos ruega hagamos público sus deseos de efectuar uno a varios encuentros con teams de su categoria y muy especialmente con los del Instituto de la Habana y el de La Salle.

Los numerosos y continuos triunfos que viene obteniendo, le hace alerse de este medio para obtener contrarios de calibr.

Los interesados en concertar juegos, pueden dirigirse al manager señor Santiago García: «La Victoria. B. B. C.», Regla.

SE REUNEN LOS DELEGADOS DE BASKET FEMENINO ESTA TARDE EN EL «FORTUNA»

Esta tarde, a las cinco y media, se celebrará una importantísima reunión de los delegados de los clubs que practican el basket ball femenino en Cuba, para crear oficialmente y dar vida a la nueva Asociación Atlética Femenina.

Como primeramente se dijo desde estas páginas, ya que la organización de este nuevo circuito tuvo sus primeros pasos en la Secciónde Sports de este periódico, la Liga se encargará de ofrecer todos los eventos femeninos de este año, mpezando por el Campeonato de Basket de Novatos.

Manolo Fernández de la Reguera será, probablemente, el Presidente de la Liga, con Raúl Canosa de Secretario y Cappy Campuzano de Tesorero.

M.E.C.D. 2016

El gobierno de Alemania ha nombrado un comisionado para las cuestiones del desarme

Como explicación semi-oficial de esta extraña designación, se dice que cuenta con la confianza particular de A. Hitler, por lo que ha desempeñado ya otras importantes comisiones

BERLIN, abril 29. (AP).—La nueva iniciativa alemana sobre la situación del desarme se delineó hoy con el nombramiento por el Presidente Hindemburgh, de Joachim Von Ribbentrop para comisionado en las cuestiones del desarme. Como explicación semi-oficial de este extraño nombramiento, dice Ribbentrop, que cuenta con la confianza particular de Hitler, según lo han comprobado varias de las misiones extranjeras que se le han encomendado anteriormente en Londres, París y otras capitales, durante el verano pasado.

De acuerdo con todas las indicaciones, emprenderá viaje a las capitales europeas vecinas en busca de una nueva solución.

El «Allgemeine Zeitung» hace una comparación entre la misión de Ribbentrop, y el papel desempeñado por el capitan Anthony Eden, a nombre del Gobierno británico recientemente.

La prensa alemana conviene abiertamente en que el problema del desarme se acerca a la crisis, sobre todo desde la visita del Ministro de Estado Francés M. Barthu a Polonia, lo cual ha aumentado la intranquilidad en Alemania.

Se hace notar que el nombramiento parece quitar los asuntos del desarme de manos del ministerio de Estado, aunque el Ministro Von Neurath ha permanecido siempre en segundo término y nunca se ha opuesto a que los propios nazis intervengan en la política exterior por iniciativa propia.

Ribbentrop ha figurado después de la guerra como miembro del Ministerio de la Guerra y de la Comisión de Paz, retirándose después de la política y dedicándose al comercio, pero su principal éxito, el cual quizás le haya valido ahora para su nombramiento, lo obtuvo en el año 1933 cuando arregló el encuentro entre Hitler y Von Papen, que dió por resultado la caída del Canciller Von Achleicher y, consecuentemente, el nombramiento de Hitler.

De carácter independiente y moderado, Ribbentrop consiguió hacer amistad con Eden durante su permanencia en Berlín. Como habla inglés y francés, cuenta con excelentes relaciones personales en Francia e Inglaterra, lo cual hace que el nombramiento haya recaído en él como único candidato posible.

Debido a las actuales circunstancias, las esperanzas de posibles éxitos, renacen en aquellos irremediables optimistas.

Bromas y Veras

Por JOAQUIN ARISTIGUETA

LOS VAQUEROS SIN VACAS

Esto que se ha dado en llamar «Huelga de vaqueros» es una de tantas filfas que padecemos en esta «Era Revolucionaria» en la que cada cual cree que puede hacer lo que le dé la gana. Porque ni hay tales vaqueros ni ese el camino, por cuanto los «huelguistas» son simplemente revendedores que quieren hacer, como venían haciendo, de su capa un sayo.

O, para decirlo en breves palabras, que se han declarado en huelga unos señores que, en vez de sacarles la leche a las vacas, se la sacan a los pomos. Y se me dirá que qué leche va a sacar el que ordeñe un pomo de cristal, pero el caso es que si se le saca leche.

Así que se han declarado en huelga los vaqueros desconocidos, ya que son vaqueros sin tener vacas: vamos, ¡que son unos «toros»!, como decimos en jerga criolla los aplatanados.

Este asunto de la huelga es tan serio, que no se puede tratar más que así, en broma porque, «si es broma, puede pasar», pero en serio no pasa de ninguna manera. Y si no, no hay más que analizar un poquito las «reivindicaciones» que piden los vaqueros que no tienen vacas:

«Que se autorice la libre contratación a los que tienen licencia sanitaria», con lo cual los revendedores (los vaqueros que no tienen vacas) pueden adquirirla, con su licencia sanitaria, de cualquier vaquería aunque la vaquería no la tenga, ni las vacas estén sanas ni el ordeñamiento se haga en forma higiénica.

«Que se pague al vaquero cuatro centavos por litro en tiempo de lluvias y seis en tiempo de seca», lo cual es fijar precio a lo que debe estar regulado por la competencia honesta; y, además, es hacer una huelga para fijar el precio los compradores, vaqueros sin vacas.

«Que se cree la Bolsa de la Leche», cosa que no se ha visto en ninguna parte, pues a nadie se le ha ocurrido meter la leche en bolsas.

«Que se autorice el uso de las llamadas «tapas higiénicas» en lugar de la «retapa» que encarece la leche y no es necesaria».

Y este último punto (que es un punto filipino) merece una especial atención porque es donde está la madre de este cordero, y no digo que el padre porque se trata de un «chivo».

El doctor Verdeja, Secretario de Sanidad, tiene ordenada la retapa con gran acierto y por ello le damos una ovación como para que repita la orden y la haga cumplir a rajatabla; porque la retapa es LA UNICA GARANTIA DE LA LECHE, causa por la que los vaqueros sin vacas se manifiestan contra ella. Y conviene que el público tenga esto bien en cuenta para que rechace toda leche que no esté cubierta con la retapa.

Parece ser que la vida de nuestras criaturas no es una razón suficiente a contener la ambición de los que comercian con el principal alimento de los niños, porque salta a la vista lo inmoral de una pretensión como la de que no se exija el uso de la retapa so pretexto de que encarece el producto.

Para que el público se de cuenta de lo que encarece el producto ese candado automático contra los adulteradores, baste saber que todos los elementos que entran en ese magnífico cierre, tapa, retapa y anillo metálico, valen (según informe exacto que hemos recogido) $2.25 el millar. O sea que, tenida en cuenta la diferencia de costo entre el que ellos llaman «higiénico» y que consiste en una tapa de metal con cartón, que se oxida y que se quita y se pone a gusto del adulterador y sin garantía para el consumidor, puede asegurarse que el encarecimiento no pasa de un décimo de centavo por pomo.

Estos son, a grandes rasgos, los motivos de la huelga de los vaqueros que no tienen vacas: ¡son unos toros!

Pero, según parece, el doctor Verdeja es un magnífico torero: ¡por eso ha dado una estocada de muerte a la adulteración!

Y por eso le ovacionamos y no le damos la oreja porque no la tenemos a mano; pero le autorizamos a que la corte él, para lo cual puede escoger el toro que más le guste, habida cuenta de que todos los huelguistas ordeñadores de pomos, ¡son unos toros!

SUSCRIBASE Y ANUNCIESE EN EL «DIARIO DE LA MARINA»

ALEMANIA SE NIEGA A FIRMAR EL PACTO PROTECTOR BALTICO

Esta negativa constituye una derrota diplomática experimentada por Rusia

HELSINGFORS, Finlandia, abril 29. (AP).—Según anuncio oficial, el gobierno alemán rehusó la proposición del Soviet a firmar el tratado, que garantiza la soberanía de los Estados Bálticos.

Se considera aquí bien merecida la derrota diplomática de Rusia, la cual, durante muchos meses, se ha esforzado en inducir a Alemania a que firmase dicha proposición, y Alemania insistió en tomar posiciones en el tratado, ya que por proponerlo los Soviets resultaba supérfluo, basándose precisamente en los mismos motivos por los cuales los Soviets lo rechazaron cuando Polonia formuló idéntica propuesta, contestando que no era necesario el tratado de seguridad, puesto que consideraba innecesarios los pactos de no agresión.

La opinión finlandesa considera ahora que Alemania ha obtenido una victoria.

Esto es consecuencia, sobre todo, de la actitud de la diplomacia rusa de controlar los asuntos políticos en el Báltico, sin consultar a los países interesados

Parece que la proposición soviética llevaba asímismo propósitos de conocer las intenciones de Alemania, con respecto a las naciones fronterizas de Rusia, pero el diario principal de Helsingsfors, ha informado que la proposición estaba encaminada a intentar una tutela sobre los pequeños países, «quienes no corren otro peligro que la supuesta protección de sus tutores». Como complemento de la derrota rusa, se ha sabido ahora que Inglaterra nunca hubiera accedido a favorecer la proposición del Soviet.

BUFETE DE JOSE I. RIVERO
Notario: FELIPE RIVERO
Chacón No. 25. HABANA
Teléfonos: M-1472 A-8142

N. GELATS y Cía.
Habana. BANQUEROS Aguiar 106-108
Vendemos cheques de Viajeros
Pagaderos en todas partes del mundo
y Cartas de Crédito Circulares
en las mejores condiciones.
"SECCION DE CAJA DE AHORROS"
Recibimos Depósitos en esta Sección Pagando el 2½ por 100 Anual. Todas estas operaciones pueden efectuarse también por Correo.

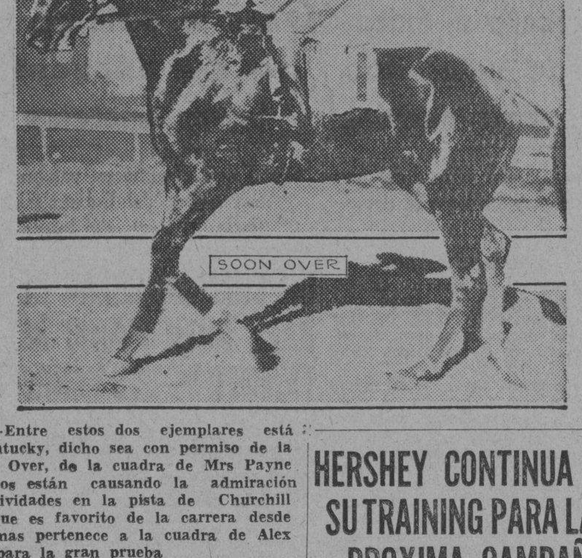

OTROS DOS CANDIDATOS MAS.—Entre estos dos ejemplares está el futuro ganador del Derby de Kentucky, dicho sea con permiso de la «Mata Hari». Uno de ellos es Soon Over, de la cuadra de Mrs Payne Whitney, cuyos sorprendentes tiempos están causando la admiración de cuantos siguen de cerca sus actividades en la pista de Churchill Downs. El otro es «Sir Thomas», que es favorito de la carrera desde las cotizaciones invernales. Sir Thomas pertenece a la cuadra de Alex Gordon y está listo para la gran prueba

UN EXITO MAS PARA EL TEAM INGENIEROS DEL EJERCITO, 9x8

Un hermoso rally de 3 carreras en el séptimo inning, provocó la victoria de los muchachos

El «team» militar del Cuerpo de Ingenieros, le ganó el pasado domingo a los «Tigres de Silva» con score de 8x9.

Una nutrida concurrencia presenció este colosal desafío de base-ball en los terrenos de la Batería número 5.

Este es el cuarto juego consecutivo que ganan los muchachos de los «Ingenieros» a fuerza de la estaca.

En este juego, el excelente «pitching» de A. Poey, con la cooperación en el «fielding» y la «jeringuilla» de sus compañeros dió el triunfo a los militares.

El «team» de «Ingenieros» se está abriendo paso en la manigua, pues de cuatro salidas al terreno, ha conquistado otras tantas victorias, por lo que es de esperar que recojan el guante todas las novenas que quieran cortarle el paso.

El manager del «Ingenieros» Rodolfo Gener (que por cierto le dió duro a la estaca), tiene especial interés en enfrentar a sus muchachos con los «Toros de Paredes», «Cubaneleco» y «Yara». Tienen la palabra los managers de las respectivas novenas.

Los distinguidos: por los «Tigres de Silva», Rodríguez, R. Silva, y V. Silva y por los «Ingenieros» Silveira, Alpízar, Junco, el pitcher A. Poey y colosal la labor del manager Gener, con la estaca y defendiendo la inicial.

Véase el score:

«TIGRES DE SILVA»

	V.	C.	H.	O.	A.	E.
Cañizares, cf.	2	2	0	1	0	0
García, ss., 3a.	3	2	1	4	1	0
Rodríguez, C.	5	1	1	8	2	1
Calderón, lf.	2	0	1	1	0	0
R. Silva, 3a., ss.	4	0	0	2	4	1
V. Silva, 2a.	4	2	1	1	1	0
G. Silva, rf.	3	0	1	1	1	0
Suárez, 1b.	2	1	1	4	1	1
E. Silva, x 1b.	4	0	0	0	0	0
Dreke, p.	1	0	0	2	2	0
Toales	30	8	6	24	12	3

«CUERPO DE INGENIEROS»

	V.	C.	H.	O.	A.	E.
Daumi, ss.	5	1	2	4	3	2
Marrero, rf.	5	1	0	1	0	0
Junco, 3b.	5	0	2	1	1	0
Balmea, lf.	5	1	1	1	0	0
Gener, 1p.	5	1	4	9	0	0
Juan, c.	5	3	3	5	2	0
Silveira, cf.	3	0	2	4	1	0
M. Alpízar, 2b.	4	1	2	2	1	0
Arístides, p.	3	1	1	0	5	0
Totales	40	9	17	27	13	2

ANOTACION POR ENTRADAS:

«Tigres de Silva» . . . 101 500 010—8
«C. Ingenieros» . . . . 400 011 30x—9

SUMARIO:

Carreras empujadas: Juan 2, Silveira 1, Arístides 1, Junco 1, Palmea 1, Gener 2, Rodríguez 3, Calderón 1. Struck out: Arístides 6, Dreke 5. Base on Balls: Arístides 5. Dreke 5. Wild Pitcher: Dreke, Dead Balls, Dreke a Silveira y Alpízar. Arístides a García y a Rodríguez. Paseed Balls: Juan Rodríguez. Three Basses: Juan, Rodríguez. Two Bases: Gener 2, V. Silva lo ganó Arístides. Tiempo: 2 horas 15 minutos. Umpires: Silva, home. Mojena, bases. Scores: Arostegui y Junco.

YOUNG TERRY PELEA EN UN BOUT CON CORBETT, HOY, EN SAN FRANCISCO

SAN FRANCISCO, Calf., abril 29. (AP.)—Young Terry, de Trenton, New Jersey, está señalado para enfrentarse con Young Corbett, de San Francisco, en un bout a diez rounds que tendrá lugar mañana lunes por la noche, esperándose por todos una gran pelea. Terry ha peleado contra todos los middlers de importancia del Este y cree que una victoria sobre Corbett le colocaría en buena disposición para optar por la faja. Si pierde se retirará, sin embargo.

PLAYERS DE LAS MAYORES

EARL J. (SPARKY) ADAMS.

Es infielder del Cincinnatti Reds. Nació en Tremont Pa., en Agosto 26 de 1897. Batea y tira a la derecha. Pesa 156 libras y tiene 5 pies, 4½ pulgadas de estatura. Su pelo es castaño obscuro y sus ojos son grises. Es de nacionalidad alemana. Casado con Bertha Frew, de Newton, Pa., en 1918. Tiene dos hijos Earl, Jr., de 12 y Doris de 10 años. La dirección de su casa es: No. 116 Washington St. Tremont. Pa.

Casi todos los artistas del box aseguran que Adams es sumamente difícil de pitchear debido a su estatura, pero convienen también en que a pesar de su pequeñez son pocos los individuos que poseen su fortaleza. Esa corpulencia la obtuvo en sus muchos meses de duro bregar como maquinista de los talleres de ferrocarriles de Reading, allá por Pennsylvania.

SPARKY ADAMS

Adams es dificilísimo de entrevistar, especialmente cuando se le abruma de preguntas concernientes a su presente, pasado o futuro. Después de terminar sus labores beisboleras su vida deslízase tranquilamente, pues frecuentemente se le vé solitariamente sentado en los parques o en la esquina de algún hotel sin importancia. Lo que dá la impresión de un player consagrado enteramente a su profesión.

Una vez Rabbit Maranville que es uno de los más pimentosos players que ha pisado el Diamante y que ha contribuido extraordinariamente a formar la historia del baseball, tuvo el acierto de apodarlo (sparky) :centella» al poder observar la velocidad de sus resistentes piernas. Adams inició su carrera beisbolera en la novena escuela gramatical de Tremont. Pa., y más tarde jugó el campo corto del equipo de la escuela superior de la misma ciudad.

Su ingreso en el base ball organizado lo hizo en 1919 jugando como torpedero del club «Reading» de la Liga Internacional y la temporada siguiente la cursó en el Danville del circuito Piedmont, yendo más tarde a los San Luis Cardenales por la vía de venta. Después de una corta temporada con el Syracuse y los Cardenales usó el uniforme del Wichita Falls, de la Liga de Texas, donde acumuló un average de 340 en 1922.

Sus buenas demostraciones en ese club atrajeron la atención de los observadores de los Chicagos Cubs quienes le compraron, siendo hasta el 28 de noviembre de 1927 el ídolo de los fanáticos chicagoenses. Cuando el presidente William L. Veeck necesitaba los servicios de Hazen (Kiki) Cuyler viose obligado a entregar en cambio a Adams junto con Floyd (Pete) Scott, por el famosísimo outfielder.

Al cierre de la campaña de 1932, Adams alabábase de poseer un record de 1192 apariciones en los encuentros del campeonato de la Liga Nacional y el mayor batting average en toda su vida de 291 que es una marca bastante considerable para un mozo de su estatura.

Earl es un ardiente partidario de la pesca y a ella le dedica todo el tiempo cuando termina la campaña. Como muchísimos de sus compañeros es un decidido fanático del cine y ningún recreo más preciado para él que asistir al cinema más cercano cuando termina sus comidas.

En los inicios de su carrera, Sparky actuaba como shorstop, pero más tarde convirtiose en una tercera base de reputación.

En los últimos años jugó con los Cardenales de St. Luis y ahora lo hace para los Reds de Cincinnati.

Promete J. Wilson algunas sorpresas

Le agrada q. los expertos le asignen el último lugar, de este modo trabajará con comodidad

FILADELFIA, abril 29 (AP.)—Al sustituír a Burt Shotton como manager de los Phillies, Jimmy Wilson ha aceptado con excelente buen humor la opinión de casi todos los críticos del base ball que han condenado a su novena al sótano de la Liga Nacional en sus selecciones. Y discutiendo el asunto, Jimmy ha sorprendido a todos los que le conocieron como un hombre de muy mal humor, de carácter agresivo cuando vistió el uniforme de los Cardenales.

Wilson no quiere discutir ni comentar nada, pero en su interior está seguro de que los Phillies terminarán arriba del octavo lugar, y asegura que al final de la campaña habrá abundantes sorpresas.

«Me alegra, realmente, que me escojan para el último lugar»—ha dicho Wilson hoy. «De este modo, tendré mucho camino que ganar y ninguno que perder. Y si finalizo séptimo, por ejemplo, no podrá decirse que lo he hecho mal en mi debut como director».

Wilson admite que su team luce flojo en el papel ante la ausencia de Chuck Klein, Pinkie Whitney, Hal Lee y Virgil Davis, pero asegura que los muchachos lucirán más impresionantes en el field.

«La novena del año pasado anotó muchas carreras y bateó frecuentes nits, pero no pudo ganar muchos juegos»—dice Wilson. «Y Klein, Davis, Lee y Whitney estaban en el line up».

«Este año no cuento con esos poderosos bateadores, pero en cambio tengo muy buena defensa y un team ligero que sabe moverse en las bases. Entre estos jugadores está el novel Lou Chiozza, infielder italiano de Mephis, que parece destinado a resultar una maravilla como segunda base. Si logro compenetrarlo con Dick Bartell tendré en la novena una de las mejores combinaciones de doble plays de la Liga».

Wilson está también contento con el trabajo que le realiza Ethan Allen en el outfield, y cree que Chuck Fullis será más efectivo en el left. Y en cuanto a pitchers, Jimmy, que entiende de eso, y que fué considerado una vez el mejor guía de lanzadores del Big Show, afirma que la novena está bien protegida con Austin Moore, Jim Elliott, Phil Collins, Sipe Hansens y Ed Holley, todos veteranos, y los novatos Kleinhans, Grabowski y Darrow.

Con Wilson en el back stop, donde piensa aparecer en 125 games, los pitchers del Filadelfia podrán rendir una mejor labor, y entonces será curioso ver si los Reds de Cincinnati, los Dodgers de Brooklyn o los Braves de Boston pueden superarles con facilidad.

«Es delicioso salir poco considerado a un pennant»,—admite Wilson. «Así podremos sorprender, y tengan ustedes la seguridad de que brindaremos esa sorpresa».

PEQUEÑITO LOUGHRAN GANO POR DECISION

Pequeñito Loughran ganó la pelea estelar de anoche en la Arena Cerveza Cristal contra Juan Alvarez, después de cinco fieros rounds de combatir ambos despiadadamente.

En el semi-final, también muy buena, la ganó Tito Oliva, por decisión, a Tony Papita Ramos.

En los preliminares vencieron Edmundo Cárdenas, por knock-out Mariano Corona, en el segundo round. Johnny Bermúdez a Kid Miramar, por k. o. t. en el primer round y Gerardo Gálvez a Julio González por punto.

HERSHEY CONTINUA SU TRAINING PARA LA PROXIMA CAMPAÑA

Los muchachos perdieron con el «Billiken» de profesionales, pero hicieron un gran papel

El domingo próximo pasado se efectuó en Hershey Park un interesante juego, entre el «Billiken», de Guanabacoa y «Hershey Sport Club», logrando el «Billiken» cargar con los honores de la victoria, con anotación de 5 por 1.

El campo del Billiken» jugó e nforma tan hermética, que impidió que se convirtieran en indiscutibles muchos batazos de los sluggers hersianos, principalmente el short Gerardo Rodríguez.

La primera carrera del «Billiken», cristalizó en el segundo acto: J. Fernández, dispara de hit; Cardoso, le imita; Pineda fué out; Alvarez, toca la pelota y el pitcher R. Alvarez, se demora con la pelota, anotando Fernández; Quilla, termina el inning con un relámpago double play.

En la tercera entrada, vuelven los muchachos de Guanabacoa a pisar la goma; Rodríguez, la base; Peña, es out; Solano, dispara de tubey y anota Rodríguez la segunda carrera.

Al llegar al quinto inning, el «Billiken» amenazó de nuevo; Rodríguez, hit; Peña, la base; Solano, batea en los momentos que Quilla va a cubrir la segunda y a pesar de que fildeó la pelota, tiró mal y no pudo sacar; J. Fernández, roletea y Alvarez vuela la primera; Nápoles, recupera la pelota y vuela al catcher, anotando así 3 carreras el «Billiken».

Felo Suárez, que relevó a Alvarez, para terminar el quinto inning, abrió el sexto con hit; Fortes, salió de emergente y conectó otro hit y Quilla se encargó de empujar la única carrera del «Hershey».

Valiente, dominó a la fuerte batería azucarera, dejándola en 3 hits, pero sus compañeros le ayudaron mucho.

Rogelio Alvarez, no tenía nada en sus lanzamientos, pero Felo Suárez, que lo sustituyó, se presentó admirablemente, no permitiendo que la batearan de hit sus fuertes adversarios.

«BILLIKEN»

	V.	C.	H.	O.	A.	E.
G. Rodríguez, ss.	3	2	1	2	6	0
A. Peña, 2b.	4	1	0	1	1	0
F. Solano, cf.	5	1	2	4	0	0
J. M. Rodríguez, 1b	4	1	1	12	0	0
A. Cardoso, lf.	4	0	1	1	0	0
R. Pineda, rf.	3	0	0	1	0	0
R. Alvarez, 3b.	2	0	0	1	1	1
A. Montey, c.	4	0	1	5	0	0
R. Valiente, p.	4	0	0	0	1	0
Totales	33	5	6	27	9	1

«HERSHEY»

	V.	C.	H.	O.	A.	E.
E. del Sol, cf.	2	0	0	2	0	0
F. González, 3b.	2	0	0	0	1	0
A. Valdés, ss.	4	0	1	7	2	0
M. Román, lf.	3	0	0	2	0	0
E. García, rf., 3b.	3	0	0	2	0	0
J. S. Cruz, 2b.	2	0	0	0	1	0
J. Nápoles, 1b.	3	0	0	7	0	1
F. López, c.	2	0	0	3	0	0
R. Alvarez, p.	1	0	0	0	1	1
R. Suárez, p.	2	1	1	2	2	1
M. Fortes, cf.	2	0	1	1	0	0
T. Barrios, rf.	2	0	0	2	0	0
J. Martí, 2b.	2	0	0	0	0	0
G. González, c.	1	0	0	0	0	0
Totales	31	1	3	27	7	4

ANOTACION POR ENTRADAS

Billiken . . . . 011 030 000—5
Hershey . . . . 000 001 000—1

Tyo hits: Solano. Bases robadas: Rodríguez. Bases por bolas: Alvarez 4, Valiente 2, Suárez 1. Struck outs: Alvarez 2, Valiente 5, Suárez 0. Dead ball: Alvarez a Pineda. Double plays: Valdés a Nápoles 2. Umpires: Mirabal, (home): Hernández, (bases). Anotador: I. González.

BOGOLJUBOW TIENE MUY POCAS PROBABILIDADES DE GANAR LA PARTIDA

STUTTGART, Alemania, abril 29.—(AP).—El onceno encuentro del Dr. Alekhine y el maestro Bogoljubow por el camponato mundial de Ajedrez fué suspendido a las 42 jugadas para reanudarse el lunes próximo. Alekhine ha ganado hasta ahora tres juegos, Bogoljubow uno, y tienen seis tablas.

STUTTGART, abril 29 (WP).—Los expertos consideran que las probabilidades del maestro alemán Bogoljubow no son muchas mañana lunes cuando se reanude la partida suspendida hoy domingo, teniendo en cuenta su posición en el tablero. Después del brillante juego que desarrolló el sábado, todos pensaban que en esta oncena partida también luciría en la misma magnífica forma, pero lo cierto es que el campeón Alekhine se presentó acometedor y a través de una serie de jugadas magistrales logró llevar a su contrincante a una esquina de encierro, de donde no es posible que logre escaparse.

Fenner & Beane
Miembros de la Bolsa de Valores de New York
Hilo Directo con New York
Transdux
Servicio de Ticker
AGUIAR 71, - Telfs. M-5963-64-65

El Presidente Roosevelt va a solicitar del Congreso un crédito para los armamentos

La resolución presidencial se considera relacionada con la situación que ha creado la reciente declaración japonesa en cuanto a la ayuda de otros países a la China

WASHINGTON, abril 29 (WP).—El Presidente Roosevelt ha resuelto solicitar autorización del Congreso para invertir un crédito considerable en la construcción de buques de guerra, con el fin de que las fuerzas navales americanas lleguen al máximo permitido por los tratados.

La resolución presidencial se considera relacionada con la situación que ha creado la reciente declaración japonesa, contraria a que las potencias extranjeras continúen prestando su ayuda a China.

Los planes de Roosevelt significan la inversión de 32,000 000 de dólares el año próximo, además de los 275,000,000 de dólares, utilizados este año con el mismo propósito.

Otra manifestación de las opiniones oficiales referentes a la situación japonesa tuvo lugar esta tarde.

El Secretario de Marina, Mr. Swanson, refiriéndose a los artículos publicados en los periódicos japoneses, en los que se califica de fracaso la maniobra de la escuadra americana a su paso por el Canal de Panamá, debido a que necesitó más de veinticuatro horas para cruzarlo, dijo que la maniobra fué excelente, toda vez que se creía que la escuadra necesitaría alrededor de tres días para pasar el Canal.

Si el Congreso vota los fondos que solicitará Roosevelt, se comenzará sin pérdida de tiempo, a construir doce destróyers y seis submarinos el año próximo. Como no puede construir más cruceros durante 1934, debido a que se opone a ello el tratado naval de Londres, se dará comienzo a la construcción de nuevos cruceros.

Actualmente se construyen dos portaaviones, un crucero acorazado, tres cruceros rápidos, cuatro submarinos y veinte destróyers.

SOCIEDADES ESPAÑOLAS

Cuadro de Honor de alumnos del gran Plantel «Jovellanos»

Con verdadera satisfacción damos a conocer los nombres de los alumnos del Centro Asturiano que por su aplicación han merecido figurar en el «Cuadro de Honor» en la semana comprendida del 27 de abril al 4 de mayo. Helos a continuación:

NIÑAS:

AULA 1a.—Aurelia Prado, Ana y Laura Pérez, Herminia Gorjón.

AULA 2a.—Sara García Sánchez, Rebeca Saliñas, e Hilda Ciñis.

AULA 3a.—Isabel García Mor, Olga Dace Alvarez y Carmen Rubiera Fernández.

AULA 4a.—Conchita González, Mercedes Méndez y Margarita Ruiz.

AULA 5a.—Josefina Del Peso y Ceballos, Berta Pérez Díaz y Enma González Magdalena.

NIÑOS:

AULA 1a.—Miguel Marino Morales, Francisco Rodríguez y Héctor Fornes.

AULA 2a.—Germán Calleja, Fernando Martínez y Guillermo Acosta.

AULA 3a.—Eberardo del Valle, Tulio González y Mario Baluja.

AULA 4a.—Francisco Carrasco Andías, José M. Rodríguez Fernández y Fancisco Avila Linares.

AULA 5.—Jorge Redondo, Armando Valledol y Juan González.

NUEVO COMITE EJECUTIVO EN LA «ASOC. CANARIA»

Dentro de la mayor cordialidad y entusiasmo, tomó posesión el Comité Ejecutivo que regirá los destinos de la Asociación Canaria durante el año social de 1934 a 1935

Los señores miembros integrantes de la nueva Junta de Gobierno de esta prestigiosa Institución, fueron electos y proclamados por su Asamblea de Representantes en la sesión reglamentaria del corriente mes de abril

He aquí los nombres de los señores que integran el nuevo Comité Ejecutivo Social:

Presidente General: Dr. Miguel Angel Díaz y Gutiérrez; Vicepresidente Primero: Sr. José García Vega; Vicepresidente Segundo: señor Ignacio Padrón Hernández; Tesorero: Sr. Juan López Domínguez; Vicetesorero, Sr. Miguel Lantiga Rodríguez; Presidente de la Sección de Sanidad; Sr. Francisco Antúnez Alonso; Vicepresidente: Sr. Esteban Padrón Guadarrama; Presidente de la Sección de Cultura: Sr. Antonio Navarrete de Córdoba; Vicepresidente: Sr. Teobaldo Padrón Cruz; Presidente de la Sección de Recreo y Adorno: Sr. Valentín Rodríguez Gómez: Vicepresidente: Sr. José Martín López; Presidente de la Sección de Propaganda: Sr. Franco Díaz Vega; Vicepresidente: señor Pablo González Alvarez; Presidente de la Sección de Fomento Eeconómico: señor Antonio Ortega Jiménez; Vicepresidente de la Sección de Intereses Morales y Materiales: Sr. Pedro Delgado Villarreal; Vicepresidente: señor Agustín Salazar y García.

MATINEE EN EL «VILLALBA»

Para conmemorar el Día del Obrero, se prepara una grandiosa matinée bailable en todos los salones del Palacio de Villalba, Egido número 2, el próximo martes día 1o. de Mayo.

Han sido seleccionados para ejecutar el programa bailable de esta fiesta dos conjuntos musicales de primera categoría: Antonio María Romeu (el Mago de las Teclas) y su famosa orquesta y el sin rival septeto Sonora Matancera.

Ha sido acordado también, como precio mínimo, cobrar solamente por el servicio de guardarropía, siendo la entrada completamente gratis.

La fiesta dará comienzo a la una de la tarde para terminar a las ocho de la noche.

Las damitas tendrán acceso gratis a la fiesta.

Burla Burlando

EL TEMA INELUDIBLE

Hace ya muchos años que empezaron las organizaciones obreras a dar señales de vida. Se formaron algunos gremios cuyo fin no era otro que el de la protección y la defensa mútua de los agremiados.

El procedimiento era plausible. Si el patrono abusaba con todos o con alguno de los agremiados, éstos se juntaban «como un sólo hombre», y defendían sus intereses comunes, o al agremiado ofendido en particular.

El resultado de esta defensa fué el mejoramiento de la clase desde ciertos puntos de vista. El patrono aumentó los salarios, y trató con más respeto y consideración a sus obreros.

Nada más equitativo y más justo. En vista de ello otras clases de trabajadores, hasta entonces más o menos dispersos, formaron también sus gremios; siguieron el ejemplo de los precursores y obtuvieron también sus mejoras: el aumento de salarios y jornales, la disminución de horas de trabajo y la eliminación de otros inconvenientes.

Todo hasta aquí fué marchando dentro de los límites de la justicia y de la razón

Finalmente, fué creciendo el número de los gremios hasta el extremo de que hoy no se encuentra apenas un sólo «proletario» que no esté agremiado; desde el estibador del muelle, hasta el peluquero y la manicure.

Pronto se echó de ver ¡cómo no!, la fuerza incontrastable que pudieran representar tantos gremios, comunidades, hermandades, sindicatos, federaciones, etc. etc. No faltaba más que unirlos, clasificarlos, enlazarlos y juramentarlos en una sola clase: la **clase plotetaria.**

Y así se hizo: con lo que esta clase se hizo árbitra de su destino. De suerte que así como al principio cada gremio amparaba y defendía a cada uno de sus afiliados, ahora se obligan todos los gremios juntos a defender y amparar a cada gremio en particular en sus dificultades o sus luchas con el **capital.**

De ahí el magnífico espectáculo que ofrecen a cada paso las ciudades modernas. Un gremio, el de los vendedores de barquillos, por ejemplo, tiene sus líos con el fabricante, se declara en huelga, reclama el apoyo de las «hermandades», y las hermandades acuden sin la menor dilación en auxilio de los barquilleros. Sobreviene una huelga general, con lo que la ciudad se ve privada de pan, de agua, de luz, por mor de unos barquillos...

Y como es incontable el número de gremios y como cada gremio ha de tener sus pedencias con el patrono o patronos, y ha de reclamar la ayuda de los otros gremios, de ahí el pintoresco fenómeno de verse la ciudad a pique de perecer de hambre o en pleno motín.

Mas no se detiene aquí el inmenso poder de los «gremios unidos». Ya han caído en la cuenta de que su fuerza y dominio se puede extender al dominio político de toda la nación ...Pero este no es punto para tratado en breves líneas.

Lo malo es que de esta confabulación general de la fuerza resulta en grande, es decir, en todo el territorio nacional, lo que solía y suele acontecer en pequeño en tal fábrica o taller de los primeros tiempos; que el patrono aburrido y arruinado por las exigencias de sus obreros, y harto de sufrir, cerraba su establecimiento, y ¡a morir!

En la actualidad estamos corriendo el peligro de que la nación se cierre.. ¿Que no faltará quien la abra otra vez?...No faltará, de seguro. Pero ahí está precisamente el mayor peligro....

M. Alvarez MARRON.

OPERADA UNA NIÑA QUE FUE HERIDA AL DISPARARSE UNA ESCOPETA DE PERDIGONES

Con gran éxito fué operada en el Hospital Municipal por el médico de guardia doctor Gómez Morales, la menor María Fernández, de dos años de edad y vecina del poblado de Quiebra Hacha.

Presentaba múltiples pequeñas heridas diseminadas por el estómago y demás partes del cuerpo, siendo su estado de suma gravedad.

El doctor Gómez Morales, comprobó en la intervención quirúrgica que le practicó a la menor que esta presentaba un gran número de perforaciones en el hipocrondrio derecho en las asas intestinales, en el hígado, producidas todas ellas por perdigones de muy pequeño calibre, algunos de los cuales logró extraer.

Según se ha podido conocer por la policía de la Séptima Estación, dicha menor se encontraba en su domicilio cuando se cayó una escopeta que se encontraba colgada de la pared, y al dispararse le produjo las heridas que presenta.

M.E.C.D. 2016

VILLACLARENAS

Por Armando A. Machado

PARA ORIENTE

Para la capital de aquella región embarcaron anoche dos jóvenes amigos muy estimados.

Son ellos Jesús Suárez Santodomingo e Isidro Cadavid.

Definitivamente residirán en Manzanillo, donde se establecerán como representantes de la conocida industria villareña Trinidad y Hermano.

Emprendieron el viaje por la ruta central y a despedirlos fué un grupo de sus amigos a la estación de los ómnibus de la empresa «Santiago-Habana», situada en Marta Abreu y Zayas.

Exitos deseamos a los nuevos representantes, tan estimados y bien relacionados en esta ciudad.

EL ALMUERZO DE HOY

Será en el Hotel Suizo, el feudo de los señores Foncueva-Teresa, tan perfectamente situado: frente a la estación del Ferrocarril.

Se lo ofrecen los amigos del joven galeno Miguel Rojas Machado, con el fin de despedirlo de su vida de soltero, ya que en la tarde de mañana abandona esa vida.

Extensa es ya la lista de los comensales.

EL BAILE DEL CINCO

Esto es, del cinco de mayo.

Lo ofrece el Club de Ajedrez en los salones del edificio del Liceo de Villaclara.

Aumenta cada día el entusiasmo para él. Grande resulta ya el número de tikets que se han vendido, y muchos los obsequios que nuestro comercio e industria dona a la comisión organizadora, los cuales se rifarán entre los asistentes.

EXCURSION SUSPENDIDA

La que esta tarde saldría para la Villa del Undoso, organizada por el Villaclara Country Club.

Por razones de organización ha sido transferida la fecha.

REGRESO

De la capital, donde permaneció varios días, ha regresado el doctor Pedro M. Camps, catedrático del Instituto de Segunda Enseñanza y notario de la ciudad.

Asistió a las Juntas de Gobierno del sector «A B C», del cual es figura preeminente.

Para él nuestro saludo.

EL 18 DE MAYO

Cumplirá su primer año de fundada la simpática sociedad Villaclara Tennis Club y su activa y entusiasta Directiva, que preside el dinámico Alberto Delfín Miranda, está preparando un gran programa de festejos.

Propónese inaugurar la represa del río Cubanicay.

Distintas sociedades de la provincia cooperan al éxito de la fiesta, tales como el Sagua Yacht Club, Club de Cazadores de Cienfuegos y Nautic Club de Cienfuegos.

Motivo para que felicitemos calurosamente al clubman señor Miranda y demás directivos del Villaclara Country Club por haber logrado que nuestra sociedad pueda disfrutar de deporte de los remos.

LUIS CID Y CID

Nos abandona en estos días.

Va a España con el fin de pasar una temporadita de varios meses junto a sus amantísimos padres.

Ya todo lo tiene preparado este amigo estimadísimo, que actualmente viene ocupando el cargo de Administrador de la Quinta de Salud de la Colonia Española de Villaclara «La Purísima Concepción».

Será en la primera quincena del próximo mes de mayo.

Felicidades le deseo en su viaje.

DE GRAN GUSTO

Y de interés para las familias.

El surtido de mantelería y tapetes impermeables que se acaba de recibir.

De distintos tamaños y colores. Se propone exhibirlo «La Casa González», es decir, los señores Miguel A. González y Compañía, sus únicos distribuidores en Cuba, en una de nuestras principales vitrinas comerciales.

LA BODA DEL SABADO

En la mañana de ese día unió sus destinos una parejita de todas nuestras simpatías.

Ella, Laura Fernández Bada, perteneciente a una de nuestras más antiguas y distinguidas familias; él, Jesús Vázquez Rodríguez, comerciante muy estimado en la ciudad.

El acto tuvo efecto en la Iglesia de Nuestra Señora del Carmen, y ofició en el mismo el Vicario Reverendo Padre Angel Tudurí.

Apadrinaron a los contrayentes la señorita Angela Gómez y el señor Don Rafael Antón Velázquez, Presidente de la Colonia Española de Villaclara, y actuaron de testigos, por ella, el señor Antonio Blanco Campo, gerente del café «El Parisién», y por él, lo hizo el señor Atanasio Díaz.

La ceremonia civil se celebró en el Juzgado Municipal. Suscribieron el acta, por Laura, el señor Manuel González, y por Jesús, Valeriano Rodríguez.

Fué celebrado en la mayor intimidad familiar.

Fijan su residencia en esta ciudad, en la calle de Independencia y Villuendas.

Felicidades.

UN ASCENSO

Muy merecido.

Por sus dotes y caballerosidad.

Del que tuvo noticias el cronista en el día de ayer.

Fué objeto del mismo el Segundo Teniente del Ejército Constitucional, señor Arturo Bohorques Cantero, que ha sido ascendido al grado de Primer Teniente.

Militar que procede de las antiguas filas, leal y disciplinado.

Llegue hasta él mi enhorabuena.

ATENTA INVITACION

Me llega de la prestigiosa sociedad Liceo de Esperanza, que preside el doctor R. García Ruiz.

Es para el grandioso baile que en sus salones tendrá efecto en la noche del sábado doce del entrante mes de mayo, dedicado a las sociedades de Villaclara, Placetas, Santo Domingo y Ranchuelo.

Las cuales estarán representadas por distinguidas familias de cada una de ellas.

Habrá varios ómnibus a la disposición de los invitados.

Será un éxito más para el Liceo esperanceño.

EN EL HOTEL FLORIDA

El feudo de los señores Cortina y Fernández, el de frente al Parque Vidal.

Hotel que goza de fama de primer orden.

Fué el escogido por los miembros de la Asociación de Viajantes de la Isla de Cuba para festejar las Bodas de Plata de la institución.

No faltó un solo detalle en la organización del acto.

«La Rosa», nuestro selecto jardín, tuvo a su cargo el decorado.

Y el menú fué calificado de primer orden.

Daba gusto contemplar la mesa cuajada de feminas elegantes.

He aquí los nombres que recordamos:

Doctora María Teresa Rojas, Manuel R. Cueto y señora; doctor Joaquín Demestre y familia; Juan Barilla y señora; Carlos Irastorza; Luciano Bances, de Swift y Compañía; José A. González, de Legarra y Compañía; Germán García, de la Casa de Anido; Fernando Rodríguez y señora; Enrique Torrens y familia, de González y Suárez; Manuel Fernández, de F. García y Compañía; Vicente Iglesias, de The Central Agement Limited; Victoriano Solórzano, por Brunswig Company; Manuel Méndez; Eloy Margañón; Ceferino Estévez, representante de Tous Solís y Compañía; Agustín Martínez y familia; Atilano Alvarez; José Codesal y Nicolás Menéndez, representante de Galbán Lobo y Compañía, y otros.

Presidió el banquete el señor Nicolás Menéndez, como Vicepresidente de la Sección de Propaganda y Comisionado de las Bodas de Plata quien, al iniciar el acto, saludó especialmente a las damas y después se refirió al año mil novecientos nueve, cuando un grupo de viajantes, en una mesa del Hotel Burgalés, en Guanes, fundaban la institución que hoy, fuerte y poderosa, es modelo de organización.

Habló de su rápido crecimiento ante la compenetración de los viajantes de Cuba, y dijo que la Asociación es refugio y puerto de sus asociados.

Y, para terminar, levantó su copa brindando por su prosperidad.

Muy felicitado fué el señor Menéndez.

En síntesis, un acto sencillo y que dejará gratos recuerdos.

Se gestiona la derogación del decreto 108

Será equiparada la Policía del Puerto a la Nacional. Su Jefe conferenció con el de la Marina

Se ha presentado a la consideración del Consejo de Secretarios la aclaración a un Decreto Ley, que, primero, por no haber sido del todo aplicado, y más tarde, mutilado, ha de ser anulado y, en su consecuencia, dictado otro, según la impresión dominante.

Nos referimos al Decreto número 108 del Gobierno de Grau San Martín, por el que se segregaron de la Secretaría de Hacienda, el Negociado de Navegación, y las capitanías de puerto, de la de Obras Públicas, los negociados de boyas y faros, y la Junta de Puerto, y de la de Agricultura. La Junta de Pesca, y se disponía que todos esos negociados, pasaran a depender de la Secretaría de Guerra y Marina.

En realidad el mencionado decreto 108, no tuvo aplicación sino en forma muy moderada, hasta que no ha mucho y por un Decreto del Presidente Coronel Mendieta, refrendado por el Secretario de Obras Públicas las dependencias, faros y boyas, y Junta de Puerto que le habían sido segregadas a Obras Públicas, se les restituían.

El aumento de sueldo a los empleados y el hecho de haberse realizado actos de gobierno por la Marina Nacional sobre los miembros de la Policía del Puerto, cuya reorganización se llevó a cabo en este mes, determinaron razones de orden legal sobre cual de las Secretarías debía autorizar los créditos presupuestales, porque tampoco el Decreto 108 disponía las transferencias debidas, y así resultaba que si bien Hacienda disponía de los créditos para pagar esas atenciones de personal y material, Guerra y Marina no podía disponer de los créditos en consonancia, con lo que disponen las leyes para los que certifican servicios públicos.

El caso surgió en la Capitanía del puerto de la Habana por que el Capitán del puerto y los empleados de esa dependencia firmaron en una nómina, que fué certificada y mandada a pagar ayer mismo por Hacienda y la policía del puerto firmó en nómina aparte, y precisa que se firme un decreto autorizándose la transferencia de créditos a la disposición de la Secretaría de Guerra y Marina, para que puedan ser abonados los sueldos de la Policía del Puerto.

La impresión que existe en los centros superiores es de que el Decreto número 108 dado las mutilaciones, incumplimiento y defectos de que adolece será declarado sin efecto restituyéndose a cada Secretaría los negociados y dependencias que le fueron segregadas, y disponiéndose que la policía del puerto, como organismo armado, pase a depender de la Secretaría de Guerra y Marina, por que la tendencia es de que todos los institutos armados tengan un solo Gobierno para lograrse la unificación de mando y mejor disposiciones disciplinarias.

El Jefe de Estado Mayor de la Marina, Comandante Menéndez Villoch y el Supervisor de la Policía del Puerto, Capitán Hidalgo, estuvieron ayer, durante todo el día, trabajando no sólo en el sentido que hemos indicado, sino también para incluir en el Decreto lo relativo a la equiparación de los sueldos de la Policía del Puerto a los de la Nacional, pues tienen en cuenta que la policía marítima fué reajustada en varias ocasiones, hasta dejarla con sueldo de 40 pesos al más, mientras a la Nacional se le aumentó ultimamente a $67, y como en una de las disposiciones del Decreto de aumento de sueldo a los empleados se excluye de los beneficios a la policía del puerto, serán los miembros de ese cuerpo los únicos en toda la república a quienes no alcanzarán las mejoras que recibirán todos los servidores del Estado.

INFORMACION CATOLICA

CULTO CATOLICO PARA MAÑANA EN LA IGLESIA DE LA MERCED

Dan comienzo los solemnísimos ejercicios del Mes de María con el siguiente programa:

A las 5.30 de la tarde, Santo Rosario, ejercicio del Mes de María, cánticos y despedida.

Jueves, Domingo y el día 31 a la misma hora, solemne ofrecimiento de flores por una de las Asociaciones de Hijas de María.

Los Domingos a las 8 a.m. Misa de Comunión general para cada una de las Asociaciones que patrocinan estas fiestas. A las 9 a.m. Misa solemne con sermón.

EN LA CAPILLA DE LOS PASIONISTAS

Empiezan las flores de Mayo en honor de la Inmaculada Concepción con el siguiente programa:

A las 5.30 de la tarde, Rosario con Misterios cantados, preces del Mes de Mayo, cánticos por los Coros de Hijas de María del Escapulario Azul y ofrecimiento de flores.

Los Jueves y Domingos, plática por un Padre de la Comunidad de Padres Pasionistas.

EN LA IGLESIA DE SAN FRANCISCO

El Mes de Mayo, consagrado a María. Actos piadosos. Mañana: a las 8, Ejercicio de las flores. Tarde: A las 7, corona franciscana, Ejercicio de las flores, cantos y ofrendas florales. Los jueves y domingos habrá plática.

Mayo día 1o.—Séptimo de los «Trece Martes» de San Antonio. Mañana: A las 7 y 30, misa de comunión general y Ejercicio de los «Trece Martes». A las 9, misa solemne, sermón, procesión, bendición de los enfermos y ejercicio de los "Trece Martes" .Tarde: A las 5 y 30, exposición de S. D. M., corona, Ejercicio, plática, reserva y bendición de los enfermos.

IGLESIA DE REINA

A las 8 a.m. Misa armonizada y sermón en conmemoración al Séptimo de los «Trece Martes» de San Antonio de Padua.

A las 5 de la tarde el ejercicio del Mes de las Flores.

EN LA CAPILLA DE LAS ESCUELAS PIAS

La Pía Asociación de San Antonio de Padua, de la Parroquia de Monserrate, celebra en la Capilla de las Escuelas Pías de San Rafael, a las 9 de la mañana el Séptimo de los «Trece Martes» al glorioso Taumaturgo de Padua.

SOLEMNE TRIDUO Y FIESTA A SANTA MONICA

En la Iglesia del Santo Cristo, los días 2, 3 y 4 del actual, solemne Triduo y fiesta a Santa Mónica, la santa Madre del insigne Doctor de la Iglesia, San Agustín.

Se ajustará al siguiente programa: Día 2 de Mayo.—Misas rezadas de 6.30 a 9 a.m.

Después de las misas de ocho y nueve, ejercicio del Novenario de miércoles en honor de Santa Rita en preparación a su fiesta anual del 22 de mayo.

Después de la novena, veneración de su reliquia.

A las cinco y media de la tarde, y a las ocho y media de la noche, Santo Rosario, lectura de gracia y favores obtenidos por intercesión de Santa Rita, sermón por el Padre Claudio García, O. S. A., cánticos, ejercicio de la novena de Santa Rita y oraciones del Triduo a Santa Mónica, bendición del Santísimo, Himno a Santa Rita y veneración de su reliquia.

Jueves, 3 de Mayo.—Segundo día del Triduo a Santa Mónica: Misas de seis y media a ocho de la mañana.

A las cinco y media de la tarde: Santo Rosario, oración del Triduo a Santa Mónica y bendición con el Santísimo Sacramento.

Viernes, 4.—Tercer día del Triduo a Santa Mónica, su fiesta, y el primer viernes: A las siete y media de la mañana: Misa y comunión reparadora al Sagrado Corazón de Jesús, por el Apostolado de la Oración.

A las ocho de la mañana. Misa cantada a Santa Mónica en conmemoración a su onomástico. A las cinco de la tarde, Hora Santa al Corazón de Jesús y último día del Triduo a Santa Mónica.

Invitan a estos solemnes actos religiosos, la Venerable Comunidad de Padres Agustinos de la Habana.

Se están confeccionando los programas del solemne novenario de nueve días y de la fiesta anual en honor de Santa Rita de Casia.

De los devotos de Santa Rita depende el que éstos sean lo más grandiosos que humanamente se puedan celebrar. Si los miles de devotos contribuyen con su óbolo, por pequeño que sea, se podrá sufragar los gastos de unas brillantísimas fiestas.

Las limosnas pueden entregarse en la Sacristía del Santo Cristo, especificando ser para el novenario y fiesta anual.

Santa Rita sabrá devolver con creces los sacrificios que por ella se impongan sus devotos.

DE DIAS

Celebran hoy sus días Sor María de Santa Catalina, Priora del Convento de las Madres Catalinas del Vedado.

Sor Catalina Ferrando, Superiora del Colegio «María Auxiliadora», de las Madres Salesianas de Teniente Rey y Compostela.

Celebran asimismo sus días dos sabios sacerdotes de la Compañía de Jesús del Colegio de Belén: El Padre Mariano Gutiérrez Lanza, Director del Observatorio de Belén y el eminente Aranólogo, P. Pelegrín Franganillo Balboa, Director del Laboratorio Biológico del Colegio de Belén.

Felicidades les deseamos an su onomástico.

AVISO AL VENERABLE CLERO REGULAR Y SECULAR Y FIELES

Nuestro amadísimo Prelado Monseñor Ruiz, hace saber a su venerable Clero regular y secular, que no ha autorizado a persona ni entidad alguna para pedir en su nombre.

Ténganlo asimismo presente los fieles, pues ha sabido se anda invocando su nombre para colectar fondos.

LAS MADRES DEL BUEN PASTOR, DEL COLEGIO DE «LA AVENIDA DE LAS PALMAS», CONMEMORARON CON SUNTUOSAS FIESTAS LA BEATIFICACION DE SU FUNDADORA

El 31 de julio de 1796, en la isla de Noirmoutier (Vendée), nació una niña a quien sus padres bautizaron aquel mismo día, a falta de sacerdote por ser la época de cruel persecución para la Iglesia en Francia. Le impusieron los nombres de Rosa Virginia. Un año después, un sacerdote complementó las ceremonias que acompañan al Bautismo.

Se educó en el Colegio de las Madres Ursulinas de Chavagnes y en un Convictorio o Escuela Superior.

En 1807, recibió la primera comunión, y en 1814 entraba en concepto de postulanta en el Refugio de Tours, de la Orden de Nuestra Señora de la Caridad o del Refugio, en la cual además de los tres votos acostumbrados, se emite un cuarto voto, el de atender a la conversión e instrucción de las arrepentidas, o sea, de aquellas jóvenes que habiendo experimentado los peligros del mundo o habiendo estado demasiadamente expuestas a experimentarlos desean refugiarse en un amparo seguro para reformar sus costumbres o para la perseverancia en el bien.

Esta Orden Religiosa había sido fundada en 1661 por San Juan Eudes.

El 6 de septiembre de 1815 vistió el hábito de religiosa entrando en el noviciado, tomando el nombre de Sor María de Santa Eufrasia.

El 9 de septiembre de 1817 emitió sus cuatro votos, solemnemente.

Fué designada Primera Maestra de las convertidas, cargo que ejerció con tanta competencia, ardiente celo y abnegada caridad, que hizo se la eligiera a los 29 años Superiora del Refugio de Tours. Inmediatamente admite mayor número de arrepentidas y funda la Congregación religiosa de las Magdalenas, para las arrepentidas, que una vez regeneradas quisieran ser religiosas. Constituyen éstas una propia Congregación religiosa, con reglas y hábitos parecidos a los de las Carmelitas reformadas de Santa Teresa de Jesús, y cuyas comunidades, permaneciendo dentro del recinto de los Monasterios de Nuestra Señora de la Caridad y bajo la dirección de las religiosas, observan rígida clausura, y llevan una vida completamente consagrada a la oración, penitencia y el trabajo.

A los 4 años de Superiora en Tours, es llamada a fundar el Convento del «Buen Pastor» en Angers, donde en 6 de junio de 1829 fundaba la cuna de la gran obra del «Buen Pastor», que se extendió a Le Mans, Poitiers, Grenoble y Metz.

El Padre Eudes, había dejado cada Refugio en completa autonomía, pero la Madre Peletier, vió que era necesario en los tiempos modernos la unión de todas las casas, bajo una Superiora general, tuvo que sufrir grandes contrariedades y tenaz persecución; pero al fin, su espíritu perseverante triunfó, pues por Decreto de 9 de enero de 1835 la Sagrada Congregación de Obispos y Regulares aprobaba el Instituto del «Buen Pastor», de Angers, y le otorgaba aquella garantía de unidad y vitalismo que sólo puede venir de la Cátedra del Sucesor de San Pedro.

La misión reformadora de la Beata Peletier, se vió que era gratísima al cielo, pues su Instituto se extendió rápidamente por Francia, Italia, Alemania, Norte y Sur América, Asia, Australia y Africa.

Introdujo una nueva categoría en la Obra del «Buen Pastor», hija del celo infatigable de nuestra Beata. Para las jóvenes que sin sentirse llamadas a una vida de oración y penitencia como las Magdalenas, temían volver al mundo cuyos peligros conocían y deseaban permanecer el resto de su vida en el «Buen Pastor», creó la sección de «Consagradas». Consagradas a Nuestra Señora de los Dolores, vestidas con un hábito religioso, viviendo entre sus antiguas compañeras, están destinadas a servirles de ángeles de guarda por sus ejemplos, sus consejos y la continua vigilancia que han de ejercer sobre ellas.

La Madre Peletier descansó en el Señor el 24 de abril de 1868 antivigilia de la festividad del «Buen Pastor».

El 7 de septiembre de 1897 se introducía su causa de beatificación, que se concluyó el 8 de enero de 1933 y la beatificó solemnemente Su Santidad Pío XI, el 30 de abril de 1933.

El estado del Instituto del «Buen Pastor» al ser beatificada su fundadora, María de Santa Eufrasia Peletier, era el siguiente:

Provincias, 34.
Conventos, 321.
Religiosas, 9.589.
Novicias, 922.
Hermanas indígenas, 345.
Magdalenas, 2.737.

Las Preservadas y otras categorías de personal beneficiado abarcan a más de 400.000 individuos.

En Cuba tienen dos casas establecidas las Religiosas del «Buen Pastor»: El Reformatorio de Aldecoa, y el Colegio del «Buen Pastor», en la «Avenida de las Palmas», Término Municipal de Marianao.

En la artística capilla del Colegio y su salón de actos, se conmemoró la beatificación de la fundadora del Instituto del «Buen Pastor», Sor María de Santa Eufrasia Pelletier, con solemnísimos festejos los días 13, 14 y 15 del actual.

No extrañe al lector que casi al año de la beatificación se conmemore ésta, pues hay que esperar los Decretos y Ordenes correspondientes de Roma, del Instituto de la Diócesis.

La Superiora del Colegio «El Buen Pastor», nos decía al despedirnos el último día:

«Por falta de recursos, no hemos podido celebrar antes estas fiestas. Tenemos 78 niñas y jóvenes, por las que paga Sanidad y Beneficencia, a razón de $5 mensuales por cada educanda. Esta casa, es única y exclusivamente Colegio. Al él pueden enviar las familias sus hijas para ser instruídas y educadas».

Efectivamente, este plantel está situado en una de las más espléndidas quintas de recreo de Marianao.

Es una sitio deliciosísimo En cuanto a la enseñanza, estas Madres del «Buen Pastor», son excelentes maestras, entrenadas en los más modernos métodos de enseñanza de Norte América.

MES DE MAYO

En la Iglesia de la Merced

Programa

Todos los días.—A las 5 y media de la tarde, Rosario, ejercicio del mes de aría, cánticos y despedida.

Jueves, Domingos y día 31.—A la misma hora, Solemne Ofrecimiento de Flores por una de las asociaciones de Hijas de María que después se expresan.

Los Domingos.—A las 8, misa de comunión general para cada una de las asociaciones que patrocinan estas fiestas. A las 9 misa solemne con sermón.

Día 4. Primer Viernes.—A las 8, misa solemne, ejercicio al Sagrado Corazón con exposición, plática y después junta.

Día 10.—Ascensión del Señor.—Misas como los domingos.

Día 11.—A las 8 misa de comunión, ejercicio y plática. A las 9 misa solemne y exposición.

Día 19.—Culto mensual a San José en su propio altar. Misas y ejercicio como el día 11, pero sin exposición.

Día 24.—A las 8 y media, misa solemne y después ejercicio en honor de la Virgen de la Merced.

Día 27.—A las 8 y media, misa solemne en honor de la Milagrosa.

Día 31.—Solemne ofrecimiento de flores a las 7 y media p. m.

Ofrecerán las flores:

Jueves 3.—Asilo San Vicente, sección de menores.
Domingo 6.—Colegio Jesús María.
Jueves 10.—Ascensión.—Asilo-Creche del Vedado.
Domingo 13.—Colegio La Inmaculada.
Jueves 17.—Colegio La Domiciliaria.
Domingo 20.—Catequistas de la Merced.
Jueves 24.—Asilo San Vicente, Sección de Mayores.
Domingo 27.—Hijas de María de la Merced.
Día 31.—Catecismo de la Merced.

Patrocinan estos cultos:

Domingo 6.—Guardia de honor del Sagrado Corazón.
Jueves 10.—Ascensión.—Milicia Josefina.
Día 11.—Asociación de Nuestra Señora de Lourdes.
Domingo 13.—Asociación de la Medalla Milagrosa.
Domingo 20.—Asociación de la Virgen de la Caridad.
Domingo 27.—Hijas de María de la Merced.

Predicarán en la misa solemne:

Día 6. P. Chaurrondo. Día 1o., P. B. García. Díaz. 13, P. G. Arnáiz. Día 20, P. Florencio García. Día 27, P. E. Maestrojuán.

Predicarán en el ofrecimiento de la tarde:

Día 3, P. Chaurrondo. Día 6, P. B. García. Día 10, P. F. García. Día 13, P. Chaurrondo. Día 17, P. B. García. Día 20, P. Arnáiz. Día 24, P. E. Maestrojuán. Día 27, P. F. García. Día 31, P. G. Arnáiz.

¡Oh María, sin pecado concebida, rogad por nosotros que recurrimos a vos!

EN LA IGLESIA DE SAN FRANCISCO

La Cofradía del Culto Perpetuo de San José de la Iglesia de San Francisco, ha celebrado con gran esplendor la festividad del Patrocinio de San José.

La precedió un solemnísimo Triduo, que tuvo lugar los días 19, 20 y 21 del actual con el siguiente programa:

A las 7 y media de la mañana, misa cantada en el altar de San José, seguida de las preces del Triduo.

A las 5 y media de la tarde, exposición de Su Divina Majestad, estación, corona seráfica, ejercicio del Triduo, cánticos, sermón, bendición y reserva.

Pronunciaron los sermones:

Día 19.—R. P. Guardián: San José y la familia cristiana.

Día 20.—R. P. J. de Anasagasti: La casa de Nazaret, mansión de paz y santidad.

Día 21.—M. R. P. Comisario: San José modelo de obreros.

Fueron muy celebrados por los numerosos oyentes, que asistieron a este grandioso Triduo.

La parte musical estuvo a cargo del coro franciscano de esta iglesia.

Tuvo a su cargo la dirección el R. P. Fray Benigno de Iturriaga, O. F. M.

El Sábado 21, se cantó solemnemente la Salve, oficiando el R. P. Fray Juan Ibabe, asistido de los Padres Fray Santos Ruiz y Fray Ignacio Biain, O. F. M.

El Domingo 22, dió comienzo la fiesta del Patrocinio de San José, a las 7 y media a. m. con Misa de Comunión general, que celebró el R. P. Fray Hilario Artuzar.

Tomaron parte en la Comunión, además de numeroso concurso de fieles, los Cofrades de San José, los Caballeros del Vía-Crucis Perpetuo y los niños Pajes del Santísimo Sacramento de esta iglesia, los cuales armonizaron la Sagrada Comunión con piadosísimos motetes.

Tanto el altar del Santo Patriarca como el Mayor lucían preciosísimo adorno floral, confeccionado por el Hermano Sacristán Fray Leonardo León, O. F. M.

Estos artísticos adornos, aquí como el de las andas, en que se colocó la imagen de San José para la procesión, los costeó la activa Camarera señora Olózaga de Molinos, la cual sido felicitadísima por su esplendidez para con el Santo Patriarca de Nazaret.

El R. P. Fray Benigno de Iturriaga, O. F. M., pronunció un bellísimo y grandilocuente panegírico de San José en su Patrocinio.

El sermón del famoso músico seráfico ha sido muy elogiado.

Ya parte musical la interpretó el coro seráfico acompañado al órgano por el músico franciscano Fray Angel Arguinchona, O. F. M.

Ha sido muy brillante la parte musical, mereciendo grandes alabanzas del extraordinario concurso de fieles, que devotamente asistió a estos magníficos actos religiosos al Patrocinio de San José dedicados.

Después de la misa, la venerada imagen de San José se llevó procesionalmente por las naves del templo, resultando muy grandiosa, especialmente por el numeroso concurso de caballeros y jóvenes que a la misma asistió.

Durante el recorrido procesional, se cantó por los asistentes la Marcha Triunfal de San José.

El DIARIO DE LA MARINA felicita a la Cofradía del Culto Perpetuo de San José y de un modo especialísimo a su celoso Director R. P. Fray Justo Anasagasti, O. F. M.

COLEGIO DE URSULINAS

El Colegio de Ursulinas, es el más antiguo de todos los centros religiosos que se dedican a la enseñanza de la mujer en Cuba, pues data su existencia de principios del siglo XIX. En cuanto al Instituto Religioso de las Ursulinas, es el primero de religiosas, que se dedicó a la enseñanza de la mujer.

Tiene como Patrono a San José, el Colegio de Ursulinas. Habiendo correspondido San José en plena Semana de Pasión, acordaron las alumnas celebrar el «Patrono» el día del Patrocinio de San José. Correspondió esta segunda festividad al 18 del actual mes de Abril.

Ese día ha sido un gran día, en el más antiguo y al propio tiempo el más moderno de los colegios, a la enseñanza de la mujer dedicados Se ha situado en el reparto La Sierra en moderno edificio con numerosos patios y jardines. Sus aulas, amplias, ventiladas y con perfecta orientación pedagógica.

La celebración del Patrono del Colegio, dió comienzo a las 8 y media de la mañana con la Misa de Comunión general, que celebró el Superior de los Padres Redentoristas y amenizó el coro del colegio con bellísimos motetes. Comulgaron 150 alumnas y una nutrida representación de las exalumnas.

A las 9 a. m. se les sirvió por las Madres Profesoras, un riquísimo desayuno, en el amplio comedor del colegio, artísticamente engalanado.

Reinó suma alegría, aplaudiéndose y vitoreándose al Patriarca San José a la Madre San Juan, Superiora de la Venerable Comunidad, a la Directora del Colegio Madre Margarita y a las Profesoras.

A las 10 a. m. tuvo lugar la grandiosa procesión de San José, a la cual concurrieron la Venerable Comunidad, exalumnas y actuales alumnas. Estas iban divididas en Congregaciones de Hijas de María, Angelinas y Santos Angeles, con sus respectivas insignias y estandartes. Figuraba, asimismo, un grupo de niños. Estos pertenecen al Kindergarten y primer año de enseñanza elemental.

Recorrió la procesión los patios y jardines del colegio, que aparecían suntuosamente decorados.

Se cantaron durante le trayecto procesional, alegres y piadosos himnos al glorioso San José, celestial Patrono del colegio. Recogida la procesión se rezó el Santo Rosario y bendición del Santísimo.

Ofició en este acto el Capellán del colegio, Monseñor Santiago G. Amigo, Canónigo Maestre-escuela y Protonotario Apostólico.

De 11 a 12 hubo recreo en los patios del Colegio. Las alumnas se dividieron en diversos grupos, que practicaban, todos los juegos de sports propios de la mujer.

Los benjamines del colegio, jugaban al dominó y otros entretenimientos de que se valen en las clases de Kindergarten para instruír deleitando.

A las 12 suena la campanilla y a descansar hasta las 12 y media que llega el almuerzo de la «Zaragozana» con el siguiente menú:

Entremés San José. Arroz con pollo «Me divierto». Plátano frito «Preparate». Lechón asado «No te indigestes». Ensalacha mixta «Vara Gloriosa». Postres «Cierra la Ventana». Licores «Las uvas de Noé».

Reinó estupenda algazara, que impidió los brindis, que algunas de las mayores habían preparado, pero las medianas y las pequeñas, con su alegre algazara no los permitieron.

A las 2 se celebró una gran matinée en el salón de actos del colegio, donde se puso la bonita película «Remordimiento».

La admiraron las colegialas con suma complacencia, aplaudiendo al final de la misma.

Del salón de actos pasaron al comedor, donde se les obsequió por sus profesores con una sabrosísima y variada merienda, que puso final a las fiestas patronales.

Después de dar gracias al Señor, se inició el desfile.

Nuestra felicitación a las Madres Ursulinas y a sus alumnas por la brillante conmemoración del Patrono del colegio.

ARCHICOFRADIA DE LOS DESAMPARADOS

El Honorable señor Presidente de la República, ha tenido la gentileza de autorizarnos para la celebración de una Rifa Benéfica, por el último Sorteo de la Lotería, del próximo mes de mayo.

El precio de la papeleta es sólo de veinte centavos y nueve serán los grandes premios que se ofrecen, estando al alcance de todos el poder contribuir a estas piadosas obras.

Los productos serán para dar una limosna a Ancianitos y Niños Desamparados, con motivo de la próxima bendición del nuevo Altar de Mármol y Escayola, para la Patrona de los Bomberos y para poder colocar los mármoles y terminar de una vez la Capilla y Panteón de los Desamparados.

Obras, ellas, de piedad cristiana.

En rica cartulina, elegantemente impresas están las papeletas, ostentando en una de sus caras un precioso grabado de Nuestra Señora de los Desamparados y en otra una bella figura de «La Dolorosa», como sentido homenaje de esta Archicofradía, que está con los que sufren.

Puede solicitar las papeletas, por el teléfono de estas oficinas: F-4586 y se le remiten a su domicilio

Las personas que tienen en la Virgen de los Desamparados su más tierna y dulce consoladora y que en pro de sus obras coloquen entre sus amistades papeletas por valor de 10 pesos, tendrán el derecho de recomendar en el reparto de Limosnas, que será en un acto público, un Ancianito o Niño Desamparado de su conocimiento, para que reciba el auxilio de esta Real y Muy Ilustre Archicofradía.

CONGREGACION MARIANA DE LA ANUNCIATA

En la Junta General Extraordinaria, celebrada en la noche del día 19 de los corrientes, para tomar los acuerdos que se creyeren pertinentes en la celebración de la fiesta anual, que celebra nuestra querida Congregación el mes de mayo, se acordó lo siguiente:

MAYO 5, SABADO

A las 8 y media p. m. Gran Salve, Exposición, plática, Bendición y Reserva.

MAYO 6, DOMINGO

A las 7 y media a. m. Misa y Comunión general, en nuestra Capilla.

A las 8 y media a. m. Desayuno en el comedor.

A las 8 y 45 a. m. Misa a nuestra Patrona, en la Iglesia, a la que están obligadas a asistir todos los Congregantes. Panegírico, por el R. P. Maturino Castro, S. J.

A las 12 m. Almuerzo en el Colegio de Belén.

A las 4 p. m. Diversos entretenimientos en el Colegio de Belén, base ball, tennis, basket ball, carreras, etc.

Como es natural, todos estos actos ocasionan gastos que nosotros debemos sufragar. Se ha acordado que como mínimum, deberán contribuir con la cantidad de un peso, ($1.00). Con derecho al almuerzo. Si usted puede abonar más, puede hacerlo.

Se reciben estas adhesiones todos los días. Deben hacerlas al R. P. Director, en la portería de la Iglesia, o en la Anunciata y al Secretario General.

GABRIEL BLANCO

LA «REVISTA NACIONAL DE LA PROPIEDAD URBANA

Hemos recibido el tercer número de esta interesante publicación que dirige nuestro estimado compañero el señor Bartolomé S. Padilla.

Contiene interesantes trabajos, como podrá verse por el siguiente sumario:

Es justa una bonificación en pagos futuros.

El aseo de las fachadas.

La opinión de los propietarios.

Arbolado y jardines, por el doctor M. Gómez Cordido.

¿Se modificará la Ley de Moratoria hipotecaria?

Inauguración de un edificio social.

Los buenos funcionarios.

La Federación Nacional de Propierios.

Decreto sobre la limpieza de las fachadas.

Decreto de Amnistía municipal.

Prorrogada la Amnistía del Municipio de la Habana.

La Amnistía sobre adeudos por agua.

Se podrá rectificar la renta de junio.

Los desahucios y los inquilinos.

Gestiones del Centro de la Propiedad.

Tributos al cobro.

Juzgados, Registros y Zonas Fiscales.

OFICIAL

ANUNCIO

República de Cuba, Secretaría de la Guerra y Marina, Ejército.—Cuartel Maestre General, Habana, 5 de Abril de 1934. Hasta las 9 a. m. de los días del mes de Mayo de 1934 que se expresan a continuación, se recibirán en estas oficinas, sitas en Diaria y Sánchez Figueras, proposiciones en pliegos cerrados para suministro y entrega al Ejército, durante el año fiscal de 1934 a 1935 de los artículos que comprenden los siguientes pliegos: MADERAS, CAMAS Y UTILES VARIOS día 3; ARTICULOS DE COCINA Y COMEDOR día 4; UTILES Y EFECTOS DE OFICINA Y MATERIAL DE IMPRENTA día 7; MATERIAL DE HERRAJE Y HERRAMIENTAS DE MECANICA Y UTILES DE LIMPIEZA E HIGIENE día 8; MEDICINA, INSTRUMENTOS DE CIRUGIA Y MATERIAL DE CURACION día 11; HERRAMIENTAS DE CONSTRUCCIONES día 14; MATERIALES DE CONSTRUCCIONES día 15; ZAPATOS día 16; ACCESORIOS PARA TRANSPORTES Y MATERIAL ELECTRICO día 17; ARTICULOS PARA LA CONSERVACION DEL MATERIAL día 18; MATERIAL TELEFONICO día 19; EFECTOS DE TALABARTERIA Y ARNESES día 21, y entonces las proposiciones se abrirán y leerán públicamente. Se darán pormenores a quien los solicite. M. López Migoya, Teniente Coronel del Ejército Constitucional Cuartel Maestre General.

SUSCRIBASE Y ANUNCIESE EN EL «DIARIO DE LA MARINA»

ANUNCIOS CLASIFICADOS DE ULTIMA HORA

ALQUILERES

a1 HABANA

AVENIDA MENOCAL Y FINLAY. Alquilo primer piso, nueva construcción, sala, comedor, cuatro cuartos, baño moderno, calentador, cocina gas, servicio criados. Telf. U-5977 y M-2222

ALQUILO ESQUINA ESPLENDIDA, $22.00, Concordia 168, altos, esquina Aramburo, sala, 4 cuartos, comedor, baño intercalado completo y demás servicios, pintada colores, fresca y moderna. Informan: Neptuno 235, Mueblería. A-1

ALQUILO, HOSPITAL 6, BAJOS, entre Vapor y Príncipe, sala, 3 cuartos, baño intercalado, comedor y demás servicios, pintada colores, fresca, cómoda y moderna. Vala, $22.00. Informan: Neptuno 235, Mueblería. A-1

ALQUILO HERMOSOS ALTOS, Escobar 80, gran sala, recibidor, 4 grandes cuartos, comedor, cocina, servicios, baño intercalado, cuarto y servicios para criados. Informan de 10 a 12, en la misma. A-1

SE ALQUILAN MODERNOS ALTOS de Virtudes 84, entre Campanario y Manrique, sala, recibidor, 3 cuartos, baño intercalado, comedor, cocina, cuarto y servicio de criados. Verla, de 11 a 12 y media. A-1

SE ALQUILAN LOS ALTOS DE SAN Nicolás 270, frente a Misión. Alquiler módico, con sala, saleta, 3 cuartos y uno en la azotea, servicio moderno, cerca de Monte. Informan: Telf. A-3182. La llave en la Bodega.

a2 VEDADO

CALLE 17 ESQUINA 8

SE ALQUILA EL CHALET MAS lindo del Vedado. 7 dormitorios con 3 baños; decorado de lujo; todas las comodidades, garage para 4 máquinas. Informan calle 14 número 443 altos, entre 8 y 10. Teléfono F-5065. A-2

b2 APARTAMENTOS

O'REILLY 51

Frente a LA METROPOLITANA

Alquilo en un precio reducido magnífico local para un buen establecimiento. Informan: M-7911, I-2692.

ALQUILERES

b3 DEPARTAMENTOS

CASA DE DEPARTAMENTOS, CONcordia 174, entre Aramburo y Hospital. Se alquilan, con luz, cocina y demás servicios. Muy baratos. $6.00. Informa la encargada, en la misma. B-3

b4 HABITACIONES

ALQUILO HABITACIONES EN LA azotea, para hombre solo. Ganan $3.00 y $4.00. Otra, en el pito alto, para matrimonio. Gana $5.00. Salud 20, altos. B-4

ESPACIOSAS HABITACIONES AMUEbladas, muy claras y ventiladas, espléndida terraza al Malecón. Alquilo, a precios módicos, a persona extricta moralidad, sin niños. Hay garage en la misma casa; comida, si se desea. San Lázaro 124. Habitación chica, azotea. B-4

SE SOLICITAN

b10 PERDIDAS

SE RUEGA A LA PERSONA QUE haya encontrado una cartera, en una máquina, conteniendo papeles, la devuelva a su dueña, en Escobar 43. Será gratificada. B-10

o1 CRIADAS Y CRIADOS

EN MILAGROS Y D-STRAMPES, VIbora, solicito muchacho de 16 a 17 años, para ayudar en la limpieza, (de color); ha de dormir en la colocación y tener referencias. Sueldo $10.00 y uniformes. S-1

SOLICITO CRIADA ESPAÑOLA, DE mediana edad, que sepa servir mesa a la rusa y limpiar bien, con referencias de casas conocidas, $15.00. Vedado, Calle 15 número 380, entre 2 y 4. S-1

SE SOLICITA UNA MUCHACHA ESpañola, para limpieza, dormir fuera, que tenga buenas referencias. Calle Goicuría entre Milagros y Libertad, frente al número 86, Santos Suárez. S-1

o2 COCINERAS Y COCINEROS

PARA COCINAR Y LAVAR, NO TOda la ropa, solicito muchacha española, que duerma en la colocación. Referencias. Sueldo $10.00. Concepción y 10. Casa verde, Lawton. S-2

CRIADA PARA COCINAR Y LIMpiar, blanca, con referencias. Sueldo $10.00. 21 número 263, primer piso. S-2

SE SOLICITA UNA BUENA COCINEra, que ayude a algunos quehaceres y que tengan recomendaciones. Sueldo $10.00. Calle Paseo número 222, altos, entre 21 y 23, Vedado. S-2

s14 SOLICITUDES VARIAS

SE NECESITA UNA MUJER BLANca, para encargada, en creche de niños, sueldo $15.00. También necesito un sirviente y un chofer, con referencias, $20.00. Compostela 58. S-14

SE OFRECEN

1 CRIADAS Y CRIADOS

SE OFRECE BUEN CRIADO DE MOno, japonés, para comedor o valet, sirve mesa a la rusa, sabe planchar y lavar ropa de caballero, serio, trabajador, entiende española; tiene buenas referencias. Llame: A-9814, Kashino.

SE DESEA COLOCAR UN JOVEN, en casa particular. Llamen al Telf. M-8084. José Mato. O-1

SE DESEA COLOCAR UNA JOVEN española, de criada de mano, para cuartos o comedor; sabe trabajar. Informan: Telf. U-4180. O-1

SE DESEA COLOCAR UNA MUCHAcha peninsular, lo mismo para comedor que para cuartos, como para manejar, sabe muy bien su obligación y tiene buenas referencias; entiende algo de costura. Calle Quinta entre B. y C. número 57. O-1

SE DESEA COLOCAR UNA JOVEN española, para criada de cuartos o de mano; sabe coser y vestir señoras y tiene buenas referencias. Informan: Paseo 8. F-5262. O-1

SE DESEA COLOCAR UNA ESPAÑOla joven, para comedor y cuartos, no le importa dormir fuera; tiene referencias y otra para todo, siendo corta familia. Telf. F-6063. O-1

SE DESEA COLOCAR CRIADA, PAra los quehaceres, prefiere dormir fuera. Telf. M-9129. O-1

SE DESEA COLOCAR JOVEN ESPAñola, de criada de mano o para habitaciones o manejadora; es formal y trabajadora; sabe trabajar. Informan: Aguila 116. Habitación número 37. O-1

SE DESEA COLOCAR UN CRIADO español, práctico en todo lo que contiene un buen servicio, lo mismo se coloca paoa consultorio de profesionales o cosa análoga; tiene referencias de familias conocidas. Informan: Virtudes número 1, habitación 14. Telf. M-8633. O-1

2 COCINERAS Y COCINEROS

SE OFRECE COCINERO ESPAÑOL, 20 años práctica, para hotel, comercio, casa particular o huéspedes; sin pretensiones. Animas 102, altos. Pregunten por Pancho. O-2

SE DESEA COLOCAR UNA ESPAÑOla, de mediana edad, cocinera y repostera; es limpia y tiene muy buenas referencias. Telfs: F-4554. Calle F. y 17. O-2

JOVEN CHINO, COCINERO Y REpostero, desea colocarse en casa particular, sabe cocinar bien a la criolla española, francesa y americana; tiene buenas referencias. Informes: Campanario número 56. Telf. M-4649. O-2

GRAN COCINERO FINO, ASIATICO, desea colocarse en casa particular, muy práctico criolla, española y francesa, hace dulces variados, limpio y formal; tiene referencias. M-4751, Rafael Wong, Manrique 118. O-2

COLOCASE JOVEN ESPAÑOLA, COcinar y y limpiar corta familia, o criada de mano, casa de moralidad; tiene referencias. Inquisidor número 23. Telf. A-1001. O-2

SE DESEA COLOCAR ESPAÑOLA, para cocinar y ayudar limpieza; tiene recomendaciones de las casas que ha estado. Telf. F-5177. Calle 8 número 6, esquina a Quinta. Habitación núm. 7. O-2

UNA COCINERA, DE COLOR, REPOStera, cocina criolla, americana, francesa, desea colocarse. Informan: Calle Habana 195. Esther. O-2

SE OFRECE BUEN COCINERO, ESpañol, cocina criolla, española y francesa, repostería y pastelería; hombre solo, sale al campo, Monserrate 149, Bodega. M-4761. O-2

SE DESEA COLOCAR JOVEN ESpañola, para cocinar y limpiar, siendo corta familia o cocinar solamente; sabe trabajar y tiene referencias. Telf. A-3572, Bernaza 57, altos, Generosa. O-2

COCINERO JOVEN, ESPAÑOL, DEsea colocarse en casa particular, es buen cocinero y repostero, acostumbrado a cocinar con grandes familia. Informan: Calle I y 9, Vedado, Bodega «La Fama». O-2

SE DESEA COLOCAR UNA JOVEN española, para cocinar y limpiar o criada de mano; tiene referencias. Informan: San Miguel número 5. Telf. M-6034. O-2

SE OFRECEN

o3 MANEJADORAS

SE DESEA COLOCAR UNA JOVEN española, para manejar o criada de mano; tiene referencias. Informes: U-1930. O-3

SE DESEA COLOCAR UNA JOVEN española, para manejadora o cuartos, tiene buenas referencias, es cariñosa con los niños; lleva tiempo en el país. Informan: San Rafael y Gervasio. Telf. U-6713. O-3

o7 LAVANDERAS-LAVANDEROS

SE OFRECE JOVEN LAVANDERO, asitático, muchos años práctica en ropas de señoras y caballeros, desea colocarse casa particular; tiene buenas referencias. Calle F. esquina 23. Puesto Frutas. F-6134. O-7

o9 JARDINEROS

SOLICITA TRABAJO UN BUEN JARdinero, para casa particular, es tubero mecánico; sabe cuidar pescaditos de pecera. Informes; Maloja 29, Gagiyama. A-9814. O-9

COMPRAS

6 AUTOMOVILES Y ACCESORIOS

COMPRAMOS AUTOMOVILES: LAtour, de Zanja y Lucena, el que mejor los paga, en cualquier condición que se encuentre y de cualquier año, tipo y marca. C-6

15 OBJETOS VARIOS

MEDICOS, DENTISTAS: COMPRO Floroscopio sencillo, vertical, sin transformador. Aparato Rayos X, dental, con o sin sillón. Tiene que ser barato. Rodda, San Miguel 116. A-4198. C-15

VENTAS

4 ESTABLECIMIENTOS

BODEGUITA EN BUENA MARCHA, Calzada, lugar céntrico y transitado, Víbora, tráspasase por $350.00, mitad contado. Alquiler módico. Hernández, 10 de Octubre 645, altos, esquina Carmen. V-4

6 AUTOMOVILES Y ACCESORIOS

VENDEMOS GRAN SURTIDO DE GOmas para ómnibus, camiones y automóviles, casi nuevas, a precios de verdadera ganga. Aproveche esta oportunidad que le brinda Latour, de Zanja y Lucena. V-6

7 MAQUINARIAS

BUICK 1930 LIGERO SEDAN, Seis ruedas de alambre completamente nuevo, $450.00. Concordia y Lucena, «Eureka». V-7

8 DE ANIMALES

PERRITOS «ESPIT», VENDO, DE PUra raza, lindísimos, dos meses. Los padres, a la vista. Se pelan perros Progreso 24, entre Villegas y Monserrate. V-8

MUEBLES Y PRENDAS

POR EMBARCAR, VENDO JUEGO cuarto Arte Moderno y juego de recibidor de caoba. Baratísimos. Informan: Campanario 143, bajos, derecha, entre Reina y Estrella. V-9

FAMILIA VENDE LUJOSO JUEGO cuarto, último modelo cuerpos, costó $300.00, $95.00; comedor, regio, Renacimiento, tallado cuero, legítimo; recibidor; sala, $25.00; lámparas talladas, Concordia 127, entre Belascoaín y Gervasio. V-9

INSTRUMENTOS DE MUSICA

UN PIANO ALEMAN, COMPLETAmente nuevo, se vende en Monte 18, entre Aguila y Angeles. V-11

15 OBJETOS VARIOS

COMPRO BONOS DE TODAS CLASES. Operaciones rápidas y reservadas. Muñoz, Condesa 16, altos. V-15

PROFESIONALES

p1 DRES. EN MEDICINA

GABINETE UROLOGICO ALEMAN

Consultas gratis de 7 a.m. a 7 p.m. Jesús del Monte 135, bajos, M-6784, frente a la Quinta de Dependientes. Tratamientos modernos con vacunas alemanas para curar la GONORREA en 15 días, no importa que sean crónicas o mal curadas. Garantizamos que no quedan recogidas. Facilidades de pago. Impotencia y debilidad sexual, piel y sífilis. P-1

DR. JOSE RAMONEDA

Asma, Enfermedades del Pecho

Nerviosismo, Neurastenia, insomnio y Diabetes(Consultas de 1 a 4 p. m. Hora fija previo aviso, Barcelona número 10, bajos. Teléfono A-9297. P-1

DR. FRANCISCO J. DE VELASCO

Corazón, Pulmones, Estómago, Intestinos.

DR. RUBEN DE VELASCO

Corazón, Pulmones, Enfermedades de los Niños, consultas de 12 a 2 y de 2 a 4, días laborables. Horas especiales, previo aviso. Salud 34. Telf. A-5418

DR. ABELARDO LABRADOR

CONSULTAS Gratis 8 a 12 p.m. Pagas 3 a 5 p.m. Enfermedades señoras, flujos crónicos, mestritis bronquitis. Corazón, riñones, diabetes, reumatismo crónico, enflaquecimiento. Inyecciones Neo Salvarsán. Angeles 3, altos, entre Reina y Estrella. A-0801.

DR. MANUEL BETANCOURT

Vías urinarias venereo. Asistente 4 años de los profesores Marion y Heitz, París. Consultas: señoras 11 a 12. Caballeros: 3 a 5 San Lázaro 173, esq. Perseverancia. M-6347. P-1

DR. A. VENERO

Vías Urinarias, Impotencia, Sífilis. Curación rápida. Cuota semanal. Diatermia. Oznoterapia etc. etc. Consultas de 19 a 12 a.m. y de 4 a 7 p.m. San Miguel 55, esquina a San Nicolás. Telf. A-9380. P-1

DR. A. G. CASARIEGO

Catedrático de la Facultad de Medicina.

Especialista en vías urinarias y genitales (hombres y mujeres.) Neptuno 125. De 2 a 6. P-1

p4 COMADRONAS

MARIA S. MOLINA, COMADRONA «La Purísima», «Cooperativa Médica» y particular. Ultimos procedimientos. Hago asistencias. Precios módicos. Consultas gratis, diarias. U-4090, Neptuno 206-B., entre Marqués González y Oquendo. P-4

p7 ABOGADOS Y NOTARIOS

BUFETE Y NOTARIA DEL DR. FERNANDO BARRUECO. Asuntos civiles y criminales, Administraciones de bienes y Departamento de Contabilidad propio consultas de 2 a 4. Oficios 18, Teléfono A-4829. Departamentos 301 a 305. P-6

PEDRO RENAUD TAPIE, PROCUrador Público, especializado en Administración de Bienes. Atención personal. Garantía absoluta. Prado 25. Telf. A-3218. P-6

M.E.C.D. 2016

Los ANUNCIOS CLASIFICADOS de ULTIMA HORA, en la PAGINA TRECE.

ALQUILERES

a1 HABANA

ALQUILO, MONTE Y SAN JOAQUIN, primer piso moderno, sala, comedor, 3 cuartos, baño completo intercalado y servicio de criados. Muy baratos. Informan en la misma, apartamento 4. A-1

ALQUILO MODERNOS BAJOS, SALA, dos amplias habitaciones, comedor, baño completo. Cádiz 5. entre Castillo y Fernandina. Llave la misma. De 8 a 5. Precio: $19. Dueño: M 126. Vedado.

ALQUILO HERMOSOS ALTOS. Sala, comedor, cuatro habitaciones, cocina, baño. Precio: $16 pesos. Calzada de Luyanó 59, dos cuadras de Calzada de Jesús del monte. Llave en los bajos. A-1

CASAS MODERNAS

LOCAL PROPIO PEQUEÑO COMERcio, Dragones 37 C, entre Manrique y Campanario. Gran salón, cuarto baño completo, cocina. Llave: Sastrería rebajado a $-3.00. U-4742 y U-6524.

MODERNAS CASAS, ZANJA 114, BAjos, sala, recibidor, 3 cuartos, baño intercalado, comedor al fondo, servicio y cuarto criados, hay bajos. Llaves: botica. rebajada $20.00. U-4742 y A-6524.

ALMENDARES. 25.1|2 INTERIOR SE alquila una casa alta sala, 2 habitaciones, servicio cocina rebajada a 12 pesos. llave: bajos. A-6425 y U-4742

MODERNAS CASAS, MEDIA CUAdra de Carlos III, Lugareño 20, altos, y Luaces 9. altos, 3 cuartos, sala, recibidor, baño intercalado, comedor al fondo, cocina, cuarto y servicio de criados. Rebajada $20. Llaves: bajos. U-4742 y A-6524.

MODERNAS CASAS A MEDIA CUAdra de Carlos III. Pocito 112, altos, sala, recibidor, cocina, 3 cuartos baño intercalado, comedor, cocina cuarto de criados y baño. Rebajada a $20. Hay bajos. Llave bodega. U-4724 y A-6524.

SAN MIGUEL 179, G, SEGUNDO PIso, hermosa casa, recibidor, sala, 3 cuartos, baño intercalado, comedor, cocina, cuarto y servicios criados. Rebajada $19. Llave botica. U-4742 y A-6524.
INFORMES: GERVASIO NUM. 110. ALTOS, TELEFONO A-4742 A-1

MONTE Y CASTILLO. UNA CASA moderna, de alto y bajo, de 3 habitaciones cada una, con servicios intercalados,aparte de la sala y comedor. Muy baratos. Informan en Monte 407. A-1

ALQUILO HERMOSO PISITO PROpio para matrimonio de gusto en moderno edificio, Lealtad 188, sala, comedor, habitación, lidísimo baño intercalado, cocina gas, terraza, fresquísimo, véalo que le gustará es chiquito pero bonito. Llave en segundo piso. A-1

JOVELLAR 33-A
primer piso entre Hospital y Aramburo, sala, comedor, hall, tres cuartos, buen baño, cocina, cuarto y servicio de criado, $25.00. Informan: A-9897 y M-9871.

HPASAJE GIQUEL No. 3
altos izquierda, casi esquina a Neptuno, sala, comedor, dos habitaciones, cocina y baño, $15.00. Informan: A-9897 y M-9871.

MALECON 341
primer piso, entre Gervasio y Escobar, casa moderna con sala, comedor, cuatro habitaciones, baño intercalado, cocina, $28.00. Informan: A-9897 y M-9871.

CONCORDIA 100
segunda planta entre Belascoaín y Gervasio, sala, comedor, tres habitaciones. baño completo y cocina, $15.00. Informan: A-9897 y A-9871. A-1

SAN LAZARO 153 CASI ESQUINA a Campanario, alquilo hermosos altos, numerosas habitaciones, casa antigua, amplia y fresca. Precio módico. Llaves, ferretería. Informes: Pedro Renaud Tapie. Lamparilla 48. A-3490. A-1

SE ALQUILA MUY BARATA LA CAsa Vigía número 11, con seis cuartos y un departamento con sala, comedor, un cuarto y cocina. A-1

ESTRELLA Y GERVASIO, PRECIOsísima y bellísima casa planta baja moderna en lo mejor de la Habana, próxima a desocuparse, compuesta de sala, 4 amplias habitaciones, comedor al fondo. baño intercalado, cuarto y servicios servidumbre. Precio inigualado de $18.00. Informa, Goizueta, Telf. F-3937. A-1

ANIMAS 190, BAJOS ENTRE OQUENdo y Soledad, bellísima y magnífica residencia, propia para familia de gusto, sala, antesala, 3 amplísimas habitaciones, baño intercalado, comedor al fondo, patio y traspatio. Pronto quedará totalmente arreglada la calle. Precio inigualado de $20. Informa: Goizueta. Telf. F-3937. A-1

MUY BARATOS SE ALQUILAN LOS bajos de Subirana 27, Sala, recibidor, cuatro cuartos, baño intercalado etc. Llave en la misma, informan A-3341. A-1

SE ALQUILA MUY BARATA LA CAsa Castilo 49, con sala, comedor, seis cuartos y patio grande. A-1

SE ALQUILAN LOS ALTOS DE SAN Joaquín 52 entre Omoa y Monte, 3 cuartos, sala, recibidor, baño intercalado, dos patios. Precio 20 pesos. Informes en los bajos. A-1

ALQUILO CASA No. 85 SAN MIguel. Dos pisos, naves amplias para almacén, industria y comercio. Tiene cámara para fumigar tabaco, Informan Cuba 52, de 3 a 5, teléfono F-1490. A-1

SAN LAZARO 344-6 ENTRE GERvasio y Belascoaín, alquilo espléndido segundo piso sala, comedor, 4 cuartos, etc. Precio 30 pesos. Se exigen referencias. Informan Aguiar 19 bajos, M-3032. A-1

BELASCOAIN ESQUINA A SAN MIguel, altos «La Noble Habana», primer piso moderno, 5 habitaciones, 3 patios, 3 servicios, sala, recibidor, comedor. Propio familia numerosa. Informan: Peletería. A-1

ALQUILO GRAN CASA, CARMEN 8, altos, acabada pintar, propia hasta para dos familias, sala, saleta, gabinete, 5 grandes habitaciones, gran comedor, cocina y baño, Monte 170. Telf. A-2066. A-1

SE ALQUILA, NEPTUNO 22, ENTRE Consulado e Industria, frente al Cine «Encanto», 14 habitaciones, zaguán, escalera, servicio. Buena casa. Informan en los bajos. A-1

En $12.00
A una cuadra infanta, manzana formada por Desagüe, Peñalver, Plasencia y Pajarito, casas modernas con sala, dos cuartos, baño completo, dos patios. Llaves Calle A. 23, esquina Desagüe. U-4489, U-2925. A-1

ALQUILERES

a1 HABANA

ALQUILO MODERNA CASA, TERcer piso del edificio «Maseda», Campanario 80, esquina Neptuno, compuesta de vestíbulo, sala, recibidor, tres cuartos, baño intercalado, closet, comedor, cocina, cuarto y servicio criados. Informan en la misma. Hay ascensor, día y noche. A-1

En $5.00 y $6.00
Neptuno 221 y 223, entre Oquendo y Soledad. Amplias, frescas habitaciones, con luz. Las llaves, habitación número 16. Informan: Llinás 54-A., esquina Marqués González. Telfs. U-4489 y U-2925. A-1

SE ALQUILA, VAPOR 49, ALTOS, con sala, comedor, tres habitaciones y baño intercalado. Véase al encargado, en la misma. A-1

Desde $13.00 a $16.00
Frente al Mercado Unico. Calles Manglar y Lindero, modernos pisos, altos y bajos, amplios, frescos, de dos y tres habitaciones, sala, comedor, baño, servicio de criados, cocina y patio. Las llaves: Manglar, Pasaje B. número 15, bajos. U-4489. A-1

EN $14.00, OQUENDO NUMERO 127, altos, entre Llinás y Benjumeda, fresca y ventilada casa con sala, comedor, dos habitaciones, baño completo. Llaves: Llinás número 21-G. Telf. U-4489. A-1

Desde $9.00
Calles Llinás, Desagüe, Subirana, amplios, frescos departamentos, completamente independientes, con sala, cuarto, cocina baño, cuatro luces toda la noche. Informan Llinás 21-G, U-4489, U-2925. A-1

SE ALQUILA LA NAVE, OFICIOS 62 esquina a Sol, con salida, para ambas calles. Propia para almacén, garage o establecimiento. Precio de situación. Informes: Enrique, Aguiar 95, altos. A-1

SE ALQUILAN LOS ESPACIOSOS Y frescos altos de Montoro 20, con sala, recibidor, 4 cuartos, baño intercalado, comedor al fondo, terraza y cuarto de criados. La llave en los bajos. Informes: Prado 90, por Animas. A-1

PLANTA ALTA, CONSTRUCCION moderna, sala, comedor, 2 cuartos, baño completo, cocina de gas, Monte 79, esquina a Revillagigedo. Llave en los bajos. A-7608 y F-5113. J. Posse. A-11

ALQUILO ESQUINA ESPLENDIDA, $22.00, Concordia 168, altos, esquina Aramburo, sala, 4 cuartos, comedor, baño intercalado completo y demás servicios, pintada colores, fresca y moderna. Informan: Neptuno 235, Mueblería. A-1

ALQUILO, HOSPITAL 6, BAJOS, ENtre Vapor y Príncipe, sala, 3 cuartos, baño intercalado, comedor y demás servicios, pintada colores, fresca, cómoda y moderna. Véala, $22.00. Informan: Neptuno 235, Mueblería. A-1

SAN RAFAEL 152, TERCER PISO, entre Marqués González y Oquendo, $25.00, sala, saleta, 4 habitaciones, baño completo intercalado al fondo, servicio de criados. Llaves en la misma, de 1 a 6. Informan: Paseo 264, esquina a 25. Telf. F-5400, Vedado. A-1

ALQUILO POZOS DULCES 22 Y 24 entre Desagüe y Bruzón, terraza, sala, saleta, 3 cuartos, baño intercalado, comedor, cocina, cuarto servicio criados. Informes bajos 24 y en la misma. A-1

SE ALQUILA MALOJA 20, PLANTA baja, amplia, cómoda, fresca, sala, comedor, 5 habitaciones, servicio sanitario. Llave en los altos. Informan Rayo 110. A-1

ALQUILO JESUS PEREGRINO 34, altos, entre Marqués González y Oquendo, sala, 4 habitaciones, comedor, baño intercalado y demás servicios. Informes Rayo 110, llave en los bajos. A-1

SE ALQUILAN LOS BAJOS SAN Lázaro 61, a dos cuadras Malecón. Compuesto sala, comedor, tres habitaciones, baño y cocina. Llave en los altos. Informan: Cuba 52. A-4378. A-1

CARLOS III NUMERO 73. PRIMER piso, moderno, esquina de fraile, sala, saleta, comedor. 4 cuartos, baño completo intercalado, cocina, cuarto de baño y servicio. Informan: Teléfono, U-1564. A-1

SE ALQUILA EL PRIMER PISO, vista a la calle, de Obispo No. 97, compuesto de cuatro cuartos grandes, sala, comedor, baño intercalado, servicio para criados y espaciosa cocina. Informan en Obispo No. 123, «La Casa de Cernuda». A-1

ESTRELLA NUMERO 233, ALTOS O bajos, sala, comedor, 3 habitaciones, baño y cocina, casas modernas y baratas. Informes: Ramón G. Fernández, telf. U-1157. A-1

INFANTA 43 B, BAJOS, O ALTOS, econ sala, comedor, 3 habitaciones, gabinete, baño intercalado y cocina. Informan: Ramón G. Fernández, Infanta 47, telf. U-1147. A-1

SE ALQUILAN BARATISIMOS LOS altos y bajos de la moderna casa San Joaquín 22, por Velázquez, a una cuadra de Monte, sala, comedor, 3 cuartos, baño intercalado y cocina gas. A-1

SAN JOSE 209, ALTOS, ENTRE BAsarrate y Mazón, sala, saleta, cuatro habitaciones, baño intercalado, cuarto y servicios de criados. Llave. número 207. Informes: A-6420. A-1

LUGAREÑO 3, ALTOS, ENTRE AYESterán y Almendares, sala, comedor, tres habitaciones, baño intercalado y servicio de criados. Llaves en la misma. Informes: A-6420. A-1

PROPIA PARA INDUSTRIA DEL tabaco se alquila la amplia casa de altos y bajos, San Miguel 108, donde estuvo la firma Hinsdale Smith y Ca. Informes Ferretería Belascoaín y San Rafael. Telf. U-5215.A-13

NEPTUNO 124. ALQUILO SEGUNdo piso, acabado de pintar, recibidor, sala comedor 3 cuartos, baño, cuarto y servicio de criados, Informes: Hotel «Alemac», Galiano 66, habitación 43. Telf. A-1102.

ALQUILO CASAS MODERNAS bien situadas, Habana y Luyanó, sala, recibidor, comedor, 2, 3 y 4 habitaciones. Desde 10 pesos en adelante. Ferretería Belascoín 71. Teléfono U-5215. A-1

SE ALQUILA, PERSEVERANCIA 39, entre Virtudes y Animas, sala, comedor, 2 cuartos, baño y cocina una planta, antigua, $15.00. A-1

MONTORO 38, ALTOS, 2 CASAS CON sala, comedor, tres cuartos, baño, cocina y agua caliente, con patio. Precio de situación. A-1

CONSULADO 56, 58 Y 60, REGIOS altos, para familia u oficina, recibidor, sala, saleta, hall, seis habitaciones con tres baños intercalados, comedor, cocina, tres cuartos criados con baño, otro cuarto en la azotea. garage para tres máquinas. Llaves en la misma, de 9 a 11 y de 1 a 5. A-1

a2 VEDADO

COCINERA DE COLOR, REPOSTERA cocina americana, francesa o criolla. Habana No. 195. Preguntar por Estela. A-2

ALQUILERES

a2 VEDADO

SE ALQUILA, CALLE N 190 ENTRE 19 y 21, terraza, portal, sala, recibidor, despacho. cuatro habitaciones, baño completo, hall, comedor, cocina, despensa, cuarto criados, patio, lavadero, dos habitaciones, baño completo en azotea, garage. Informes: Oficios 82, teléfono M-2781. A-2

VEDADO: SE ALQUILA, A. NUMEro 22, entre Línea y 11, jardín, portal, sala, hall, comedor, cinco cuartos, baño y cocina, cuarto y servicio criados, garage. A-2

VEDADO: 23, ENTRE 14 Y 16. SE alquilan los modernos altos, muy frescos, 4 dormitorios y demás comodidades, cuarto de criados. Informan en los bajos, frente a «Partagás».

SAN RAFAEL 263, ENTRE INFANTA y Basarrate, modernos altos, sala, comedor, 3 habitaciones, baño completo, calentador, cuarto criados. Llaves: Infanta 32, altos, esquina a San Rafael. A-2

VEDADO B, No. 2. ALQUILO ESpaciosos bajos, jardín, portal, sala, saleta, siete cuartos, comedor al fondo. Otra igual por 3a. Altos y bajos, 4 cuartos, $25.00. Informarán allí. A-2

C NUMERO 63, ALTOS, ENTRE 19 y 21. Hermosos y frescos, sala, saleta, cinco habitaciones, comedor, baño, etc., cerca Colegio «La Salle». Precio módico. Informan: C. número 65, bajos. A-2

PASAJE ARANGO. CALZADA 132 ENtre 10 y 12, lindas casitas de dos y tres cuartos. Informan Manzana de Gómez 221. A-2

VEDADO SE ALQUILAN LOS ALtos de la casa calle 19 No. 257, entre D y E, en la casa de la esquina de la misma acera informarán. A-2

$130.00, CALLE 4, ESQUINA A 15, Vedado. Se alquila casa de 2 plantas. Baja, portal, jardín, recibidor, sala, hall, living room, 2 cuartos, baños intercalados, comedor, pantry, cocina, 2 cuartos, comedor y servicio de criados, garage para 4 máquinas y 2 cuartos y servicio para chofer. Altos, living room, 8 cuartos, 4 baños intercalados, closets, costura, cuartos, cocina y fregaderos. Informan: Bufete de Arellano. Telf. M-3936. A-2

VEDADO, ALQUILO MAGNIFICA casa moderna, cuatro habitaciones, buen baño y demás comodidades. Alquiler $40.00. Bajos. Otra más chica en $30.00. Véala de 9 a 12 y de 2 a 6. Calle 23 esquina a 6. A-2

VEDADO: $10.00. ALQUILO CASIta nueva, portal, sala, comedor, cuarto, cocina, servicio y patio. Quinta número 76, entre A. y B. Informan, en la última. A-2

MODERNOS ALTOS $25.00
Acabados pintar. Nunca falta agua. Sala, comedor, 3 habitaciones, baño completo, cocina, cuarto y baño criados. Al lado, otro, 2 habitaciones, $20.00. Calzada 37, entre J. y K., Vedado. Llaves, misma. Informes: F-5843. A-2

SE ALQUILA EN $60.00, LA CASA Paseo número 175, entre 17 y 19. Se puede ver, de 2 a 5 p. m. Informan en la misma. A-2

CALLE 10 ENTRE 17 y 19 CASA No. 3, sala, comedor, una habitación, cocina y baño, $18.00. Informan: A-9897 y M-9871. A-2

VEDADO. CALLE 15 No. 483 ENtre 26 y 28. Se alquila casa sala, cuatro cuartos, baño intercalado, comedor al fondo, cocina, cuarto y servicio criados, pintada en colores, moderna, precio $15. Informes teléfono F-1183. A-2

VEDADO, CALLE 25 NUMERO 422, altos, entre 6 y 8, con sala, saleta, comedor, cuatro habitaciones, baño, terraza y cuarto de criados, con servicio. Informan: A-9140, Paula número 12. A-2

SE ALQUILA LUJOSA RESIDENCIA a la entrada del Vedado J 209 entre 21 y 23, con jardín, portal, sala, recibidor, cuatro habitaciones, hall, salón de comer, pantry,, cuarto y servicio de criados, garage y cuarto de choffer. Ultimo precio $50. Informan en la misma. A-2

SE ALQUILA .UN CHALET CON 7 habitaciones para familia, 2 baños, 4 cuartos criados, con 2 baños. Muchas comodidades. Garage. Precio de situación. D. número 287, esquina a 29. Informan: M-3935. A-2

ALQUILO ALTOS CALLE 4 ENTRE Calzada y Quinta. Acera de la sombra. Portal, recibidor, sala, comedor, cuatro cuartos, con clorets, dos baños intercalados, cocina, cuarto y baño de iriados, entrada independiente para el servicio. F-3236. A-2

21 ENTRE C Y D, PRECIOSISIMO departamento, en nuestro magnífico edificio Favel compuesto de sala, comedor, 2 hermosas habitaciones, pantry, baño completo, cocina, etc. Elevador y empleados día y noche al servicio de los señores inquilinos. Agua caliente y fría día y noche. Luz eléctrica, etc. Precio: $18.00. Informa: Goizueta F-3937. A-2

C NRO. 207 ENTRE 21 y 23, LUGAR ideal, cerca de todos los principales Colegios, preciosos altos antiguos con terraza, sala, 4 grandes habitaciones, hall, comedor, baño completo, etc. Precio rebajadísimo. Informa: Goizueta, F-3937. A-2

17 ENTRE 8 Y 10 MAGNIFICA CASA interior amplia y confortable, sala, comedor amplio, 3 habitaciones, patio, baño, cocina, etc. Completamente independiente y bien situada. Precio: 13 pesos mensuales. Informa: Goizueta, F-3937. A-2

VEDADO CALLE H ESQUINA A 15. Se alquila hermoso chalet propio para corta familia de buen gusto. Informan H No. 144. A2--

SE ALQUILA ACABADA DE PINtar en N entre 13 y 15, Vedado, jardín, portal, sala, saleta, comedor, 2 habitaciones, baño, cocina, etc. Informes. Ramón G. Fernández, Infanta 47. Telf. U-1157.

GARAGE EN LO MEJOR DEL VEDAdo, completamente independiente, su entrada, amplio y confortable, calle 17 número 480 entre 10 y 12, Vedado, limpieza y comodidad. Precio: $4.00 mensuales. Informa Goizueta F-3937. A-2

ALQUILO $28.00 BAJOS SAN LAZAro 341 inmediato Universidad. Sala, saleta, comedor, 4 cuartos, agua abundante. Hay portero. Dueño F-5471. A-2

E ENTRE 19 Y 21 No. 46 ACERA BRIsa, moderna, portal, sala, 4 habitaciones, closets, baño, hall, comedor pantry, cocina, cuarto y servicio de criados, con o sin garage. M-2863 llave bodega. A-2

BAJOS, 184, CALLE C, PARA FAmilia corta fina, garage opcional, baño lujoso, dos dormitorios, otro de criada, todas comodidades, sombra, fresco, jardín, agua abundante, calentador. A-2

EN LO MEJOR DEL VEDADO, J ENtre 21 y 23 alquilo amplios bajos, sala, recibidor 4 cuartos, 3 baños, todo decorado. garage para dos máquinas, servicio de criados, informan en la misma. Telf. F-3978. A-2

a3 CERRO Y PALATINO

ALQUILO $8.00 CASA HERMOSA EN Palatino, sala, 2 habitaciones, baño de lujo,lavadero y patio. Calle tercera No 31. Informan en la misma. Figueroa. A-3

ALQUILERES

a3 CERRO Y PALATINO

GANGA: $12.00, ALQUILO FREScos altos, Prensa y Santa Teresa, balcón, sala, comedor, tres habitaciones, baño, cocina. Llaves, bajos, Bodega. Informes: Cuba y Luz. Telf. M-5600. A-3

EN $10.00 ALQUILO MODERNOS altos sala, comedor, tres cuartos, servicios modernos. Paniagua y Empresa (Cerro), laves Cerra y Zaragoza, Tintorería. A-3

a4 MARIANAO Y SUS RPTOS.

MARIANAO: $12.00. SE ALQUILA, San Celestino número 2, portal, sala, cuatro habitaciones, comedor y demás servicios. La llave en Esperanza número 3. Informes: 11 número 33, entre 8 y 10, Vedado. A-4

MARIANAO: $10.00. SE ALQUILA la casa San Cándido número 1, entre Pluma y Santa Emilia, portal, sala, comedor, tres habitaciones, patio y servicios. Llave al lado. Informan: Calle 11 número 33, entre 8 y 10, Vedado. -4

REPARTO ALMENDARES. B ENTRE 16 y 18 a una cuadra de la Curva Montalvo, frente doble línea tranvías y guaguas. 4 habitaciones, baño, etc. $23.00 llave al lado, informan Prado No. 74. A-4

AMPLIACION ALMENDARES 7a Entre 11 y 12 dos casas sala, comedor 4 habitaciones, baño intercalado, garage, cuarto y servicios criados. La llave en la misma. Informan M-8767. A-4

ALTURAS DE ALMENDARES, AVEnida del Río entre América y Almendares, (Villa Amparo), casa de una planta, seis cuartos, dos baños, doble servicio criados, garage para dos máquinas, patio, agua abundante. Informan en la misma. A-4

REPARTO COLUMBIA: PARTE ALta, Buenavista, entre Primelles y Mendoza. Alquilo casa fresca, portal, sala, hall, cuatro habitaciones, doble servicio, comedor, cocina, garage, buen patio. Informan, al lado. A-4

MARIANAO. ALQUILO CASA MOderna Gran Reparto Buen Retiro, Medrano entre Reina y Panorama, jardín, portal sala, comedor, 2 cuartos, tranvía próximo. Galiano 75, café Encanto, Díaz, M-9276. A-4

SOCIEDADES DE RECREO: ALQUIla a orillas del río Almendares, casa-colub con basket ball, hand ball, tennis, embarcadero en el río, dos plantas, gimnasio espacioso, duchas, taquilleros, cocina, salón de baile, Secretaría, Biblioteca, billar, terrazas, Informan: O-Reilly número 7. A-4

ALQUILO HERMOSA Y FRESCA REsidencia, 2 plantas, 4 dormitorios, 2 baños, cuarto, servicio criados. Calle 12, entre 10 y 11, Ampliación Almendares, $25.00. Llave misma. A-4

ALQUILER $25.00 NO SE DA EN MEnos. Garantía dos meses. Casa nueva. Reparto «La Sierra». 5 entre 6 y 8. Jardín, portal, sala, hall, tres habitaciones, comedor, baño completo, garage, cuarto criados, patios y servicios. No se acepta fiador. A-4

REPARTO COLUMBIA MARIANAO, hermosa casa moderna, Mendoza 58 esquina a Buenavista, cerca Colegios Candler y Belén, una cuadra tranvías Marianao, jardín, portal, sala, saloncito, biblioteca, 3 cuartos, baño lujoso, hall central, comedor al fondo, cocina, pantry, garage, cuarto y servicio criados, patio, lavadero, agua caliente. Informan Mercades número 40, telf. A-6164. A-4

REPARTO MIRAMAR. SE ALQUIla altos calle 16 casi esquina Quinta Avenida. Sala, comedor, cuatro cuartos, dos baños intercalados. cocina, pantry, cuarto baño criados, garage patio. $30.00 sin garage 25 pesos. Informan en los bajos. A-4

ALQUILO PRECIO SITUACION CAsa, sala, saleta, 3 cuartos, baño etc. Columbia, Avenida 4a, frente chalet de Capablanca, dos cuadras colegio Belén. Informes en la misma y M-7058, Sr. Rafael. A-4

ALQUILO $40.00 BONITA RESIDENcia Avenida del Parque 5, acera del parque, Alturas Almendares, próximo tranvía Playa, 4 cuartos,, todas comodidades, amplios jardines tennis; llave enfrente casa Sr. Ibern. teléfono F-1036. A-4

OCTAVA AVENIDA ENTRE 9 y 10 Jardín, portal, sala, cuatro habitaciones, dos baños modernos, cuarto y servicio de criado y garage. $35.00. Informan: A-9897 y M-9871. A-4

RESIDENCIA, QUINTA AVENIDA esquina 18, Reparto Miramar, elegante, fresca, 5 cuartos, 2 baños, 4 closets, 2 garages. Nueva. Rebajada. Llave al lado. Informes: M-7245. A-4

a5 J. DEL MONTE Y VIBORA

EN LO MAS FRESCO DE LA VIBOra, 10 de Octubre y Chaple. Alquilo altos de esquina, con sala, comedor, cinco habitaciones, dos baños, patio y cocina. Telf. X-1250. A-5

10 DE OCTUBRE 444-A, CASI ESQUIna a Chaple, alquilo muy baratos tos, muy frescos con sala, saleta, comedor, siete habitaciones, dos baños y comedor al fondo. Telf. X-1250. A-5

ALQUILO AMPLIOS Y FRESCOS ALtos con sala, comedor, dos habitaciones, baño, cocina en $11.00 Lawton 9 B, entre Milagros y Santa Catalina. Informan: Felipe Poey número 5, U-6432. A-5

VIBORA: SAN FRANCISCO 123, ENtre Armas y Porvenir, moderna casa, portal, sala, recibidor, cuatro cuartos, doble servicio, patio, traspatio, agua abundante. Llave e informes, al lado. A-5

ALCALDE O-FARRILL 33, UNA CUAdra Colegio Estrella, jardín, portal, sala, comedor, 4 habitaciones, baño intercalado, garage, con servicio y traspatio. Alquiler $20.00. Informan esquina a Luis Estévez. A-5

ALQUILASE BAJOS CARMEN 4, ESquina San Lázaro, cuadra tranvía, sitio alto, freequísimo, esquina Fraile, portal, sala, saleta, 5 cuartos, comedor corrido, pantry, cocina, 2 cuartos criados, jardín costado. Precio situación. Informan en la misma. A-5

CASA MODERNA, FRESCA, JARDIN, portal, traspatio, hall, sala, 6 cuartos, baño intercalado, etc. San Lázaro 68, dos cuadras de la Calzada, Víbora. Telf. M-7190. A-5

POR $18.00 SE ALQUILAN LOS BAjos de Cortina No. 42 entre Santa Catalina y Milagros, a media cuadra de la línea de Santos Suárez. Cómodos y muy ventilados. A-5

SE ALQUILAN LOS ALTOS DE LA esquina de San Mariano y Párraga, compuestos de sala, recibidor, comedor al fondo, 6 cuartos, baño completo, cuarto y servicio de criados y dos terrazas. Llave en los bajos. Informes: Prado 90, por Animas. A-5

CASA MODERNA, FRESCA, JARDIN, portal, traspatio, hall, sala, 6 cuartos, baño intercalado, etc. San Mariano 68, dos cuadras de la Calzada, Víbora. Telf. M-7190. A-5

SE ALQUILA, GOSS LETRA A., ENtre Estrada Palma y Luis Estévez, portal, sala, dos habitaciones, baño completo, cocina y patio. Llave al lado. Precio: $10.00. Telf. I-5116. A-5

ALQUILO CHALETS, SANTA IRENE 51, dos cuadras Calzada, portal, sala, cuatro cuartos, servicios, patio, traspatio. Precio $20.00. Informan: M-7957. Llaves 43.

ALQUILO $30 MODERNOS Y BIEN ventilados altos de Milagros 27 esquina a Delicias media cuadra Calzada Jesús del Monte. Terraza, sala, recibidor, 5 cuartos, baño intercalado completo, calentador, agua abundante, comedor, cocina, servicio y cuarto criado. Llave en los bajos, informan Concordia 98. A-5

ALQUILERES

a5 J. DEL MONTE Y VIBORA

JUAN DELGADO 168
Chalet, portal, recibidor, sala, comedor, baño, pantry, cocina, cuartos de criados, garage en los bajos; y en los altos, cinco dormitorios, todos lujosos baños, terraza y hall: $65.00. Informan: A-9897 y M-9871. A-5

ALQUILO HERMOSA Y COMODA casa, San Mariano No. 19, entre Saco y Luz Caballero, todas comodidades, rodeada de jardines. Llave No. 48. Informan: Rayo 110. A-5

ALQUILO VIBORA, CASA MODERNA calle San Francisco 376, entre 10 y 11, portal, sala, saleta, 3 habitaciones, baño intercalado, comedor al fondo, patio, traspatio y servicio para criados. Alquiler: $15.00, llave al lado. Informan: Cárdenas 62, altos, Teléfono A-3269. A-5

ESTRADA PALMA 65, ENTRE O-FArrill y Lagueruela, Víbora. Cómodos altos, sala, comedor, tres cuartos, baño y terraza. Llaves en bajos. Informes: A-6420. A-5

CONCEJAL VEIGA 5, ENTRE ESTRAda Palma y Luis Estevez, Víbora. Chalet moderno, sala, comedor, cinco habitaciones, jardín, portal, dos baños. Llaves, de 8 a 12 y media m. Informes: A-6420. A-5

PRINCIPE ASTURIAS 1, ENTRE EStrada Palma y Luis Estevez, a una cuadra de Calzada de la Víbora, sala, comedor, tres cuartos, baño. Llaves en bajos. Informes: A-6420. A-5

ESTRADA PALMA 82, ESQUINA CON cejal Veiga, Víbora. Chalet moderno, gran sala, recibidor, vestíbulo, comedor decorado, pantry, seis habitaciones, dos baños, dos cuartos de criados y servicios, garage, jardín y portal. Llaves, de 8 a 12 y media m. Informes: A-6420. A-5

O-FARRILL 15, PRECIOSO BAJO con dos baños lujosa sala, recibidor, comedor de lujo, cuatro gran des cuartos, portal corrido, servicio de criados con un salón. Informan 6 número 10 Vedado. La llave en los altos -A15

a6 STOS SUAREZ Y MENDOZA

ALQUILO LINDA CASITA, TODO confort, Goss 83, esquina a Estrada Palma, portal, sala, 2 grandes cuartos, baño intercalado, comedor al fondo, cocina, traspatio. Informan: Bar Zanja 52. U-4800. A-6

SE ALQUILAN LOS ALTOS DE FLOres número 88, entre Santos Suárez y Enamorados. Tienen sala, recibidor, 3 habitaciones, baño intercalado, terraza y demás servicios. La llave e informes, al lado, en el número 86. A-6

SE ALQUILA LA CASA MAYIA ROdríguez No 6, entre Lacret y General Lee, sala, saleta, 3 cuartos, baño, cocina, comedor, cuarto y servicio criados, precia reducido. Más informes en la misma. A-6

DUREGE 17
Entre San Leonardo y Enamorados. Alquilo baratísimos, $23.00, cuatro cuartos, sala, comedor, baño intercalado, hall, patio, traspatio lleno árboles frutales. Informes: Broderman: Telf. U-5005. A-6

ALTOS BARATISIMOS, DUREGE 38, sala, tres habitaciones, baño, comedor, cocina, agua abundante, fría y caliente, tranvías y ómnibus. Informan: Durege 30-A., esquina San Bernardino. A-6

POR $8.00 Y $10.00, SE ALQUILAN modernos y amplios bajos y altos, con todas las comodidades, Luis Estévez 133, esquina a Este, Santos Suárez. Llaves e informes: Este, letra C., bajos. Telf. A-4548. A-6

SE ALQUILAN CASITAS CON LUZ A 7 pesos Luis Estévez No. 122 entre Juan Delgado y D.Estrampes. Informan en la misma. A-6

ALQUILO CASA, ALTOS, ESQUINA fraile, comedor, sala, cuatro cuartos, servicios completos, Lacret 509, esquina Pasaje Este. La llave en la Bodega. A-6

a7 LUYANO

ALQUILO DOS PISOS ALTOS, INdependientes, modernos, Rosa Enríquez 15, Luyanó. Sala, gabinete, 4 habitaciones, servicio intercalado y cocina. Precio: $15.00. Informan teléfono A-5540. A-7

a8 LAWTON Y BATISTA

CONCEPCION 81 B ESQUINA A LAWton, sala, dos cuartos, comedor, patio y demás servicios. Tranvías y ómnibus a la puerta. Informan Jesús del Monte 459, altos. A-8

a12 GUANABACOA Y COJIMAR

ALQUILO LA CASA PEPE ANTONIO número 29, con 6 cuartos, sala y saleta y demás comodidades, patio y traspatio, con árboles frutales. En el papel de la puerta, dice donde informan. Guanabacoa. A-12

ADOLFO CASTILLO 82 GUANAbacoa. Hermosa quinta, portal, sala, comedor, siete grandes habitaciones, patio y gran traspatio con frutales, 2 habitaciones al fondo y local guardar automóvil. Ganga: $23.00. Informan A-4378, de 9 a 11 y 2 a 5. A-12

VERANO EN COJIMAR. SE ALQUIla la hermosa residencia. Precio de situación. Para informes: dirigirse a Joaquín Boada. Oficina: Empedrado No. 30, Departamento No. 11. A-12

a13 ALQUILERES VARIOS

ARROYO NARANJO
Alquilo «Villa Maña», amueblada, Alturas Arroyo Naranjo. Recomendado para los niños por el Doctor Abalí. 7 dormitorios, 2 baños intercalados. Garage 2 máquinas, cuartos y servicios criados y chauffeur. Lavandería. Informes: F-2572 y el jardinero. A13

b1 NAVES Y LOCALES

PARA ESTABLECIMIENTO
Alquilo local esquina, bueno y buena barriada. Mide 5 metros por 9, con una accesoria al lado. Reforma número 51, esquina a Herrera, Luyanó. Informan en la misma, el encargado. Dueño: Daoiz 15. B-1

$35.00, BELASCOAIN 118, ENTRE Llinás y Clavel, local apropiado para estorage de máquinas, almacén o establecimiento. Informes: Bufete de Arellano. Telf. M-3936. B-1

ALQUILO PLANTA BAJA, HABANA 109, casi esquina Teniente Rey, 350 metros, propia para almacén o depósito. Barata. Su dueño, de 3 a 5, en la misma. B-1

SE ALQUILAN 5 ESPACIOSAS NAves, haciendo esquina en Pozos Dulces y Desagüe. Para verlas e informes: Prado 90, por Animas. B-1

SE ALQUILA LOCAL PROPIO PARA establecimiento, una de las mejores calles de la ciudad, Teniente Rey número 75 frente a la iglesia del Cristo. Informan en el mismo. B-1

EN $20.00 SE ALQUILA SALON COrrido de esquina para comercio, buen punto, Marqués González y Concordia, Frente al Frontón Jai-Alai. Informan Salud 21, teléfono M-4712. Coya. B-1

PROPIOS PARA BODEGA
Locales esquinas Oquendo y Jesús Peregrino, una cuadra Carlos III. Llaves: Carnicería esquina. Informes: Oficios 82. Telf. M-2781. Baratos y se hacen contratos. B-1

ALQUILERES

b1 NAVES Y LOCALES

CERRO 624, FRENTE AL PARADEro de los tranvías, gran local de esquina, para bodega, café, fonda u otro comercio, muy barato. Informan Manila 15 B, Telf. I-5720. B-1

PRADO 11, SE ALQUILA UN LOCAL propio para comercio. La llave e informes: Prado 90, por Animas. B-1

ESTABLECIMIENTOS, GALIANO Y Trocadero, local para bar o establecimiento con vdirieras, mostrador y armatostes, bien acondicionado. Se alquila barato. Informes: Ramón G. Fernández, telf. U-1157. B-1

SE ALQUILAN DOS NAVES EN SUbirana entre Desagüe y Peñalver propias para cualquier negocio. Informan A-2501. B-1

SE ALQUILAN LOS BAJOS DE SOL No. 85, casi esquina a Aguacate, con salida por Aguacate, propio para establecimiento almacén o depósito. Informan: A-2501. B-1

ALQUILO PLANTA BAJA OBRAPIA 14 esquina a Mercaderes, propia para establecimiento. Para informes. Rayo 110. Llave en los altos. B-1

b2 APARTAMENTOS

APARTAMENTOS MODERNOS Y baratísimos. Manuel de la Cruz, Rosa Enrique, Calzada del Monte 407, Reina 19, Industria 96, San Miguel 3 y Monserrate 371. Informan los encargados. B-2

J ESQUINA 21, .VEDADO. APARTAmentos nuevos, cómodos, preciosa vista, excelente situación. Sala, comedor, uno o dos cuartos, hermoso baño intercalado, etc. Alquileres moderados. Informa: Avelino. B-2

SE ALQUILAN APARTAMENTOS Y habitaciones modernas San Miguel 96 a una cuadra de Galiano. Informan en la Tintorería A-8668. B-2

SE ALQUILAN DOS APARTAMENtos altos en F entre 19 y 21, «Edificio Arcos», con sala, comedor, dos cuartos grandes, baño completo y cocina. Informan en el mismo el Conserje. B-2

SE ALQUILA UN APARTAMENTO con puerta a la calle, propio para hombre soltro en Morales letra A, entre Infanta y Ayestarán, Informan en Infanta 47, Ramón G. Fernández.

APARTAMENTOS MODERNOS, PINtados recientemente, decorados sala. dos cuartos, comedor, lujoso baño intercalado completo, cocina de gas y servicio de criados. Alquiler reducido: edificio «Padrón», Neptuno 251, entre Aramburo y Hospital. Teléfonos U-5158 y U-5402. B-2

APARTAMENTOS DE LUJO, A PREcio corriente, «Len-s Court». 6 esquina a 11, Vedado. Comida servida a los apartamentos, a precios reducidísimos. Véalos. B-2

b3 DEPARTAMENTOS

ALQUILO, EN CASA DE FAMILIA, un departamento con baño, garage y habitaciones. Calle 9 número 17, entre J. y D. Telf. F-2492, Vedado.

AMARGURA 77 ALQUILO TRES AMplios y cómodos departamentos completamente independientes acabados de reedificar, con sala, comedor dos y un cuarto baño, cocina y terraza. B-3

VEDADO: FAMILIA HONORABLE alquila departamento alto, independiente fresco, 3 habitaciones, baño, agua caliente. Precio reducido, con o sin muebles. También habitaciones solas, Calle 4 número 18, entre Línea y 11. B-3

SE ALQUILAN DEPARTAMENTOS frescos, en Vapor 49, entre San Francisco y Espada, con sala, 2 cuartos, comedor y baño, en $11.00, con luz. La llave, el Encargado. B-3

SE ALQUILAN DEPARTAMENTOS, en 17 y 4, Vedado, con sala, comedor, 2 o 3 cuartos, baño, cocina y patio. Precio módico. Informes el Encargado y Prado 90, por Animas. Telf. A-8903. B-3

b4 HABITACIONES

¡OJO! ALQUILO HABITACION BArata, balcón a la calle, con o sin muebles, San Rafael 72. Ganga: En $10.00, alquilo altos, sala, dos cuartos, muy frescos, Quinta 3, entre Fernandina y Castillo. Llave en la misma. B-4

AMISTAD 89, ENTRE BARCELONA y Dragones. Se alquilan habitaciones con todo el servicio. Para una persona, desde $20.00. Para 2, desde $35.00, frente Hotel «La Reguladora». Telf. A-8503. B-4

EN CASA PARTICULAR, SE ALquila una habitación, propia para guardar muebles. Otra, para hombre solo, en $6.00 y $7.00. Hay teléfono. Manrique 76, altos. Se cambian referencias. B-4

REAPERTURA AMISTAD 15
CASI ESQUINA A NEPTUNO, CASA para familia. Nuevos dueños, dos plantas, 36 habitaciones todas pintadas, agua fría y caliente en todas. Baños intercalados. Desde $7. Con o sin comidas. Exígense referencias pagos y moralidad. B-4

SE ALQUILA 1 ESPLENDIDA HAbitación a la calle y baño privado, a matrimonio sin niños o señoras solas de moralidad, casa de familia. Lamparilla 74. altos de la botica, piso principal. B-4

PARA FAMILIAS DECENTES Y CUMplidoras. Se alquilan habitaciones y apartamentos amplios y frescos, en casa de familia. Sirven también para oficina, luz y agua siempre, Consulado 92-A., altos, entre Colón y Trocadero. B-4

VEDADO: 17 NUMERO 421, BAJOS. Familia honorable alquila con asistencia, dos amplias y ventiladas habitaciones, juntas o separadas, inmediatas al baño, agua caliente y fría. F-6519. B-4

SE ALQUILA UNA HABITACION amueblada fresca, ventilada, ventana al fondo, a hombres solos. Precio módico. Obrapía 63, segundo piso, entre Compostela y Aguacate. B-4

HABITACION BUEN PUNTO, MUY fresca con toda asistencia, precio módico, casa moralidad, Neptuno 32, 2o casi esquina a Industria. B-4

HERMOSAS Y VENTILADAS HAbitaciones vista a la calle. lavabo de agua corriente y luz, precio de situación. Lamparilla 63, esquina a Villegas. B-4

ESPACIOSA HABITACION CON BALcon y lavabo se alquila en casa particular con toda asistencia para matrimonio o dos personas. Neptuno 77, primero altos Filosofía, telefono M-7582. B-4

EN CASA DE FAMILIA RESPETAble, se alquilan hermosas habitaciones con y sin asistencia. Se dan y piden referencias a matrimonios sin niños u hombres solos. Zulueta No. 36, letra D, altos. B-4

VEDADO. FAMILIA DECENTE ALquila una o dos habitaciones mtuy frescas a persona sola, matrimonio solo. Precio muy reducido. H. número 93, altos. B-4

MONTE 142. SE ALQUILAN MAGNIficas habitaciones altas a precios de situación. Es buen punto y casa de toda moralidad. Informes en la misma.

REINA 83, ESQUINA A MANRIQUE, altos botica, habitaciones amueblados con comida para hombres solos, precio de lo más barato. B-4

HABITACION EN AZOTEA PROPIAS hombres solos, muebles y comidas desayuno, ropa limpia, una persona, $18, dos $32. Vista calle 35, Obispo 82, por Villegas. M-3046. B-4

ALQUILERES

HABITACIONES

EN $5.00 Y $6.00
Neptuno 221 y 223, entre Oquendo y Soledad, amplias, frescas habitaciones, con luz. Las llaves, habitación número 16. Informan: Llinás 54-A. esquina Marqués González. Telfs. U-4489 y U-2925. B-4

GALIANO 103. Habitaciones espléndidas, desde 23 pesos, para uno; dos, 35 pesos, con excelente comida. lavabos y agua caliente en abundancia. Hermosa terraza. Sólo moral absoluta. M-7380.

b5 CASAS DE HUESPEDES

LA MATANCERA, REINA 83, ESquina Manrique; casa decente, con buena comida. tengo habitaciones amuebladas, vista Reina, con servicio propio. baño, agua caliente, precio: baratísimo. B-5

GALIANO Y SAN RAFAEL, ALTOS del Café «La Isla». Alquilo Apartamento baño privado, vista calle. En la misma, una habitación, comida exquisita. Casa de moralidad. B-5

b6 HOTELES

HOTEL "LAS TULLERIAS"
PREFERIDO POR LOS VIAJEROS del interior, céntrico y económico, espléndidas habitaciones para matrimonios. Ave. de Bélgica 91 (Monserrate) Habana. Telf. A-3648, frente al Parque Central. B-6

HOTEL "SAN LUIS"
BELASCOAIN 5
EL MEJOR EN SU CLASE.
Restaurant en el sexto piso, mirando al mar. Comida Hispano Cubana. 200 habitaciones con baño de agua fría y caliente.
PRECIOS DE SITUACION
Teléfonos: U-1081 y U-1082
(GARAGE PROPIO)
B-6

HOTEL San CARLOS
EGIDO Y MONTE
HUESPEDES ESTABLES
Alquilamos habitaciones y apartamentos, con o sin comida.
Por mes o por semana.
PRECIOS MUY BARATOS

HOTEL TORREGROSA
Compostela 65, esquina a Obrapía, Se ofrece hospedaje muy económico, espléndidas habitaciones con baño privado, agua caliente, buena comida y elevador. B-6

IDEAL ROOM
Prado 93-B, frente al Capitolio (Por Pasaje)
Visite esta casa por dentro, la mejor sin duda. Visítela, por curiosidad. ¿Busca usted habitación grande, baño, agua caliente y fría, con muebles, sin ellos y comida? Sin duda. la mejor. Buenos salones de recibo, balcón a Prado. Precios para matrimonios: comida y desayuno, desde 25 a 40 pesos. Apartamentos de dos grandes habitaciones, balcón a Prado, baño, comida y desayuno, para matrimonio, 55 pesos. Exígense referencias de moralidad y pagos. B-6

HOTEL "RENO"
Antes «Providencia», Aguila 112, Telf. M-6504. El más céntrico. (2 cuadras Capitolio), habitaciones y apartamentos ventidados, agua fría y caliente. closet y servicios privados. Excelente comida Precios módicos. Su dueño: Sr. Evaristo Cavada, se hace cargo de gestionar diligencias a los clientes del interior, lo mismo comerciales. que oficiales B-6

b7 CASAS DE COMIDAS

SIRVO COMIDA ESPECIAL PARA familias particulares. Buena sazón. Experto cocinero a la criolla, española y americana. Precios económicos, puntualidad y aseo. Se admiten abonados al comedor, a precios convencionales. Usted será nuestro cliente fijo si prueba. Consulado 92-A., altos, entre Colón y Trocadero. B-7

SERVIMOS COMIDA A DOMICILIO. una persona 40 centavos, dos personas, 60 centavos, comida bien servida. Pruebe y será nuestro cliente. Reina y Angeles. (Bar «El Polo»), Hablen con el cocinero. B-7

PERDIDA

SE HAN ENCONTRADO 8 LLAVES. Informan en San Nicolás 2, las tiene Máximo Rego, preguntar por Brígida. B-10

SE HA EXTRAVIADO UN PERRO Fox Terrier, blanco y cabeza negra, orejas y rabo cortados. Se gratificará a la persona que lo entregue en Santa Satalina No| 105, entre Strampes y Figueroa, Víbora. B-10

SE SOLICITAN

sa SOLICITUDES DE ALQUILERES

SOLICITO ALQUILAR ALTOS VENtilados, con azotea, sala, comedor, tres habitaciones, buen baño, precio económico, que esté entre Galiano y Sol. Escriba X Y Z, Anuncios Clasificados DIARIO. S.A.

NECESITO PERSONA QUE TENGA camioncito cerrado. Se le da sueldo y comisión. Informan: Sitios 14, bajos. S-14

b9 AGENCIAS DE COLOCACIONES

OFICINISTAS, CRIADAS, DE LAS mejores, colocado, Chauffeur cubano con el Secretario de la Embajada Americana. Agencia Beer, O-Reilly 9.1|2, Habana, A-3070. B-9

1 CRIADAS CRIADOS

SE SOLICITA UNA MUCHACHA PAra limpiar y lavar, Monte 172, entre Carmen y Rastro. Farmacia. S-1

SE SOLICITA UN INDIVIDUO QUE tenga referencias para la limpieza de una oficina. En las horas de 12 a 5 de la tarde. Sueldo $8.00 Prado No. 33, altos, de 2 a 4. S-1

SE SOLICITA UNA CRIADA BLANca que duerma en la colocación, ha de tener referencias, para 2 de familia, calle 5a No. 78, entre Paseo y 2. De 7 a 10 y de 1 a 2. S-1

NECESITO SEÑORA BLANCA PARA cuidar niñita, casa de señor solo, y otra para atender dos habitaciones y teléfono, casa de un médico, sueldo, $15.00. Compostela 58. S-1

DESEA COLOCARSE UNA SEÑORA para limpiar por horas, no le importa lavar alguna ropa. Informan A-7854. B-1

SE SOLICITA SEÑORA ESPAÑOLA de mediana edad, (sola) para todos los quehaceres, dormir en la colocación, de 9 a 11 a. m. San Mariano entre Cortina y Figueroa. S-1

SE SOLICITAN

o2 COCINERAS Y COCINEROS

SE SOLICITA UNA ESPAÑOLA DE mediana edad, para cocinar y limpiar a corta familia, que duerma en la colocación y tenga buenas referencias. Infanta 47, bajos, entre Sitios y Peñalver. Después de las nueve. S-2

SE SOLICITA UNA ESPAÑOLA PAra cocinar y ayudar con la limpieza. Calle 15 No. 443, altos, entre 8 y 10, telf. F-5065. Vedado. S-2

SE SOLICITA COCINERA ESPAÑOla la mediana edad. Para cocinera y limpiar. No duerme en la colocación, corta familia. Traiga referencias, sueldo $12.00. General Lee 19, entre Bruno Zayas y Cortina, Santos Suárez. S-2

SE SOLICITA UNA JOVEN ESPAñola, para cocinar y limpiar a corta familia, que duerma en la colocación y tenga referencias, San Lázaro 325, altos, esquina a Basarrate. S-2

SE SOLICITA JOVEN ESPAÑOLA para cocinar y limpiar. Corta familia. Referencias. Sueldo: $15.00. Calle Cerrada entre 12 y 13, Reparto Batista, (Luyanó). S-2

SE NECESITA PARA UNA FAMILIA americana, cocinera, repostera de primera española, de 25 a 35 años, matrimonio, $20 $30. Beers, 9.1|2 O-Reilly St., Habana. S-2

o6 COSTURERAS Y MODISTAS

SOLICITO COSTURERAS, PARA COser en su casa, vestidos de señoras y niñas, Romay 25, segundo piso. Domingo 29. De 1 a 5 p. m., exclusivamente. S-6

o7 LAVANDERAS-LAVANDEROS

SE SOLICITA UNA BUENA LAVANdera que sepa lavar y planchar. Calle 6 núm. 191, entre 23 y 25. S-7

o8 CHOFERES

SOLICITO CHAUFFEUR SOLTERO para Packard $20 y mantenido. Traer carta de señora particular conocida. Calzada 120 esquina a 8, Vedado. S-8

o10 OFICINISTAS

NECESITAMOS AGENTES EN TODA la República que deseen ganar $18.50 semanales. Buen artículo. Recibirá muestra e instrucciones enviando 20 sellos rojos a Sánchez, Apartado 2224 A Habana. S-10

o11 AGENTES Y VENDEDORES

SOLICITAMOS VENDEDORES-AGENtes, dispuestos para trabajar. Sueldo y comisión. (Empleo fijo). Ventas de víveres, manteca, jabonería, embutidos, etc. (Interior Isla). Exclusivamente contestaremos, remitiendo 10 sellos de 2 centavos. Para muestrario e informes: Administrador, Rodríguez 2, Luyanó. S-11

SE SOLICITAN CUATRO VENDEDOres, para un artículo de gran consumo y fácil venta. Edificio Banco Nova Scotia, Departamento 213, de 11 a 1. S-11

GRAN OPORTUNIDAD PARA JOVEnes entre veinte y treinta años con buenas relaciones sociales deportivas y comerciales para vender artículos novedad, útil y atractivo. Comisión pagada por adelantado. Estamos interesados en obtener Vendedores para Habana, Pinar del Río, Matanzas, Cárdenas, Cienfuegos, Santa Clara, Sagua, Caibarién, Ciego de Avila, camagüey, Holguín, Manzanillo, Banes y Baracoa. Dirija su solicitud a Gorriarán y Michelena. Edificio Metropolitana 808, Habana. S-11

s14 SOLICITUDES VARIAS

SOLICITO DAMA ,DARLE DESAYUno, comida y habitación amueblada, con otra señora, en $4.00 semanales. Pido referencias. Academia Corte y Costura, San José 9, entre Aguila y Galiano. S-14

SE NECESITA UN ENCARGADO para una casa de hospedaje, con garantía efectivo. Informan, San José y Amistad, Café Capitolio, por San José. S-14

SE SOLICITAN JOVENES BIEN portados para hacer fácil propaganda a domicilio. Buena retribución. San Mariano 82, esquina a Armas, Víbora, de 1 a 4.

SOLICITO UNA PERSONA PARA encargado de una casa de apartamentos, es necesario que preste una garantía para el cargo Informan en 6 No. 10, Vedado, de 12 a 2 p. m. S-14

DESEA MADRINA DE PAZ, CABO prupo Intendencia Rif. Eulogio Rodríguez. Villa Alhucemas. S-14

ASMA
Probar para creer. Por violento que sea un ataque de asma, desaparece en veinte minutos, con la primera dosis del nuevo producto LACTUSAN. No contiene narcóticos calmantes, ioduros, ni ninguna otra droga alterante. Recorte este anuncio y pase a recoger una muestra gratis. Debe venir el paciente personalmente, Infanta 59, entre Carlos III y Estrella, Habana. Telf. U-4000, Farmacia. También la enviaremos por Correo, al recibo de diez (10) centavos en sellos. S-14

CON URGENCIA CITO A TODOS LOS contratistas y maestros de obras, para un asunto de gran trascendencia para todos. Pasen a cualquier hora, por Calzada de Infanta 46, esquina a Zaldo. Jaime. S-14

SE SOLICITA UN MENSAJERO CON bicicleta. Informan en Santos Suárez y San Indalecio, «El Almacén». S-14

SOLICITO ENCARGADO CASA INquilinato. Doy sueldo y habitación. Tiene que ser soltero y tener garantía en metálico. De 9 a. m. a 12 m., San Nicolás 122. S-14

DESEO CAMPESINO, PARA HACERle cargo finca 10 caballerías, en Santa Clara. Ha de tener recursos para los primeros trabajos, si no no venga, Gervasio 82, altos, Habana. S-14

SE OFRECEN

1 CRIADAS Y CRIADOS

SE OFRECEN DOS ESPAÑOLAS, una para cuartos y la otra para criada de mano; tienen buenas referencias, Gervasio 130. Telf. U-8239. O-1

SE DESEA COLOCAR UNA MUCHAcha española, para criada de mano o de cuarto; es formal y trabajadora. María. Vedado, Calle 4 y 37, Carbonería. O-1

DESEA COLOCARSE, MUCHACHA española para cuartos, comedor, sabe coser y cortar, tiene buenas referencias. Calle 1 3No. 558 esquina a 20 Vedado, teléfono F-4541. O-1

SE DESEA COLOCAR UNA JOVEN española de criada de cuartos, no le importa otros quehaceres. San Nicolás 206. Telf. A-1284. O-1

SOLICITA COLOCACION, UNA JOven del país, para los quehaceres de una corta familia; es cumplidora y sabe bien su obligación. Informan: Manrique 135, entre Salud y Reina.

A-3070. DESEO COLOCARME DE criado de mano o cocinero a la española y a la americana, jardinero. A-3070. calle Calzada esquina a J Edificion Maine, preguntar por Hofgen, Chung, Gabriel Pin. O-1

SE DESEA COLOCAR UN BUEN criado, práctico en el servicio, con buenas referencias; no le importa ir al campo. Informan: Bar «Bilbao», Aguiar y O-Reilly. Telf. M-4569. O-1

PARA CRIADAS, MANEJADORAS, o cocinar y limpiar desean colocarse dos sirvientas, tienen referencias. Aguila 231, Telf. A-3090. Alonso. O-1

M.E.C.D. 2016

SE OFRECEN

CRIADAS Y CRIADOS

CHACHA SERIA Y TRABAJADO- ra se coloca para criada de mano para todo, tiene matrimonio solo. Tiene referencias. Telf. M-5354. Celosías. Pregunten en la Bodega. O-1

DESEA COLOCAR JOVEN ESPA- ñola de criada de mano o cuarto, es formal y trabajadora. Informan telf. ...289. Gervasio 130 B, entre San José y Zanja. O-1

CHACHA ESPAÑOLA, FINA, DE- sea colocarse en una casa seria, para habitaciones y costura y atender ropa; sabe perfectamente el servicio fino. Informes: Telf. M-7789. O-1

COCINERAS Y COCINEROS

COCINERA Y REPOSTERA, DE CO- lor, que sabe cumplir con su obligación, desea colocarse, con toda clase de referencias. Informes: Calle 2, entre Quinta y Paseo. Casa del Ministro de Bélgica. O-2

DESEA COLOCAR SEÑORA ES- pañola, para cocinar o cocinar y limpiar; sabe trabajar de todo y manejar niños; tiene inmejorables referencias. Informan: Telf. F2299. O-2

SUPERIOR COCINERA DE COLOR, repostera excelente, ofrece sus servicios a familia cubana o extranjera, buenas referencias, aseo, gusto. Vives esquina San Nicolás. Tef.- A-5178. O-2

UN BUEN COCINERO Y REPOSTE- ro, chino, se desea colocar en casa particular, práctico cocina criolla y española; sabe cumplir con su obligación y tiene recomendaciones. Informan: Zanja y Campanario, Café. Telf. U-6730. Santiago. O-2

COCINERO Y REPOSTERO, AGRA- dable sazón, limpio, hombre solo, blanco, joven, conozco a la americana; referencias de distinguidas familias, Aguila 116, Café «La Luisa». A-1517. O-2

BUEN MAESTRO COCINERO RE- postero joven chino cocina criolla y española, toda clase, pan americano muy buen sazón, siempre muy limpio tiene recomendaciones. Informan Dragones 49, telf. U-7902. Pregunte por que, desea colocarse en casa particular. O-2

DESEA COLOCARSE UNA JOVEN española para cocinar y limpiar o criada de mano. Maloja 53 entre Rayo y San Nicolás. O-2

DESEAN COLOCARSE DOS INGLE- sas para cocinar y ayudar a demás quehaceres son muy limpias y formales, como no hay telefono nuestro domicilio Trinidad 3 y 5, Cerro, calle atrás la Policlínica. Pregunten por Leila y Beatrice. C-8

DESEA COLOCARSE SEÑORA DE mediana edad para cocinar y hacer algo de limpieza. Informan Villegas 125, bajos. O-2

DESEA COLOCARSE COCINERO ES- pañol de primera, con buenas referencias y sin pretensiones. Ciudad, campo o ingenio. Habla inglés y trabaja cualquier estilo. José de la Fuente. Avenida Consulado entre E y F, Reparto Almendares, tef. FO-1717. O-2

ESPAÑOLA. DESEA COLOCARSE PA- ra cocinar y ayudar limpieza. Tiene buenas recomendaciones. Teléfono ...177 o en 8 núm. 6, esquina a 5a. Habitación 7, Vedado. O-2

ESPAÑOLA DESEA COLOCARSE PA- ra cocinar y limpiar, corta familia, tiene buenas recomendaciones, teléfono F-3431. O-2

SE DESEA COLOCAR UNA ESPAÑO- la, para cocinar o limpiar, sabe su obligación, duerme o no en la colocación. Ganar buen sueldo, Plaza Colón, habitación 17, por Monserrate. O-2

UN BUEN COCINERO REPOSTERO chino, desea colocarse casa particular, cocina, prácticos, sabe cumplir con su obligación, tiene recomendación, informan: Zanja y Campanario, casa Café. Telf. U-6730. Pregunte por Santiago. O-2

7 LAVANDERAS-LAVANDEROS

SE DESEA COLOCAR UN LAVANDE- ro, chino, en casa particular; sabe planchar bien ropa de hombre. Informan: U-7902. O-7

8 CHOFERES

SE DESEA COLOCAR UNA SEÑO- ra, para cocinar y ayudar a la limpieza, siendo corta familia. Vedado, calle 11 número 83, esquina a 16, habitación núm. 3. O-2

10 OFICINISTAS.

SE DESEA COLOCAR UNA MECA- nógrafa y Taquígrafa. Tiene buena ortografía y buenas referencias. Telf. F-2394. Calle 11, entre 20 y 22, número ..., Vedado. O-10

EXPERTO OFICINISTA

Desea colocarse en Oficina o de Viajante, está bien relacionado con el alto Comercio y la Banca y tiene pequeñas pretensiones. Dirigirse por escrito a: F. G. Módenes, Apartado 2095. O-10

COMPRAS

CASAS

COMPRO CASA EN LA HABANA

de $2,500.00 a $3,000.00. Doy en pago una bodega moderna que vale $1,000 y el resto en efectivo. Informes San José y Belascoaín. Café. Angel Alvarez. C-1

3 FINCAS RUSTICAS

FINQUITA. COMPRO EN LA CA- rretera cerca de la Habana media caballería o más terreno; se prefiere buena casa. Informan Animas 45, Mariano Rouco. C-3

4 ESTABLECIMIENTOS

BODEGUEROS QUE DESEEN TRAS- ladarse: Véndense buenos armatostes y enseres, $5.99, para instalarse en local moderno, esquina, barriada obreros. Precio reducido, edificio «Campanas», Calzada Columbia esquina Gómez. C-4

6 AUTOMOVILES Y ACCESORIOS

NECESITO COMPRAR FORD, EN buen estado, que sea barato. Pago al contado. Trato directo. Sr. Eloy. Telf. M-6844. C-6

COMPRAS

6 AUTOMOVILES Y ACCESORIOS

COMPRO AUTOMOVILES USADOS

En buen estado para la reventa, o propios para desarmar.
ACCESORIOS Y REPUESTOS NUEVOS, DE IMPORTACION Y TMBIEN DE USO. TODOS A PRECIOS BARATISIMOS
J. S. García, Galiano 45, entre Virtudes y Concordia. M-2676. Habana.

JOSE PRESAS. COMPRO MOTOCI- cletas de cualquier marca y en cualquier estado. Amarguro No. 51. Teléfono A-7769. C-6

MUEBLES Y PRENDAS

ORO, PLATA, PLATINO

Compramos en joyas, monedas inclusive rotas. Facilitamos dinero sobre joyas.
BAHAMONDE Y COMPAÑIA
(Desde 1893)
Brillantes en tamaños hasta catorce quilates. Joyería fina y fantasía, Obrapía 105. C-9

M-9136: SALUD 11

Compro muebles, máquinas coser, escribir, contadoras, baúles, maletas, vidrieras, lámparas y muebles de oficinas en general, pianos, radios, cafés, fondas, objetos de Arte. Casas completas. M-9136. C-9

DINERO SOBRE JOYAS

Muebles, máquinas escribir y coser, ropas, compro oro, plata, platino. «La Nacional», Villegas 93, entre Teniente Rey y Amargura. A-9915. C-9

COMPRO A PRECIO SITUACION ME- sas propias para corte y costura o sea tableros, y burros que sean de dos o más varas largo, por 1 y media ancho. Dirigirse Piñera 31 Cerro. C-9

ORO, SE COMPRA

«LA MINA» TODAS CANTIDADES: prendas rotas o sanas, monedas, casquillos, etc. No se deje guiar por precios «altos». Exija peso exacto y saldrá mejor. Galiano número 69, entre Neptuno y San Miguel. C-9

COMPRO JUEGO DE MIMBRE NO menos de seis piezas (en ganga). Reparación, pintura, tapicería y decoración de muebles de mimbre y de rejilla. Campanario 118, M-3254. J. Danzo. C-9

¿SE EMBARCA USTED? LE COM- pramos sus muebles y le vendemos los equipajes o le hacemos cambios. Compramos radios y sillones de inválidos y objetos de valor. Tel. M-7179 Salud 9. C-9

ORO

Compramos prendas de todas clases, de oro, platino, plata o enchape. Monedas de oro y plata de cualquier nación.
CARBALLAL HERMANOS
SAN RAFAEL 138 entre Belascoaín y Gervasio, T. U-5744. Pagamos más que nadie.

A-7795 COMPRO MUEBLES

PAGO MAS QUE NADIE, VAmos enseguida a su domicilio. Monte 85. Los alquilamos y vendemos muy baratos. A-7795. C-9

M-2655 COMPRO MUEBLES

DE TODAS CLASES, ESPECIALMEN- te máquinas coser, radios de todas marcas, equipajes. Tenemos extenso surtido, a precios baratísimos. Visítenos y se convencerá. «La Nueva Regenta», Salud 1, casi esquina Galiano. M-2655. C-9

M-2680 SALUD 26

Compro muebles, casas completas, enseres establecimientos, máquinas de coser y escribir, objetos de arte, archivos y baúles. Vendo armatostes propios para establecimientos muy baratos. C-9

U-1313: COMPRO TODA CLASE DE muebles, en todas cantidades, pagándolos más que nadie. Rapidez y seriedad. Belascoaín y Salud, «El Iris». U-1313. C-9

A-9540 COMPRO MUEBLES

Vendemos juegos cuartos y comedor, a $20.00. **COMPRO MAQUINAS** coser ovillo, escribir, todas marcas. Juegos cuartos, comedor, sala, radios, etc. El Modelo Monte 402. casi esquina Tejas. A-9540. C-9

7 MAQUINARIAS

INTERESO COMPRAR MAQUINA para fabricar caramelos, con sus troqueles y también pailas de cobre, Luis Ochoa, Mazón 31-C., altos. C-7

10 UTILES DE OFICINAS

BUROS, MAQUINA

Compro, empeño y vendo, escribir, sumar, culcular, coser, mimeógrafos, adresógrafos, multígrafos, archivos, cajas caudales, libreros, mesas y joyas en general. No reparo precio. Véalos, Villegas 6. A-8054. Losada. C-10

COMPRO Y VENDO MUEBLES

Para oficinas, cajas caudales, archivos, mesas, sillas giratorias, adresogafos, mimeógrafos, máquinas escribir, sumar, calcular, tarjeteros «Kardex» **Baules y Maletas «La Nacional»** Villegas 93, entre Teniente Rey y Amargura. A-9915. C-10

MAQUINAS, BUROS

Compro, empeño y vendo, escribir, sumar, calcular, coser, mimeógrafos, adresógrafos, multígrafos, archivos, cajas caudales, libreros, mesas y joyas en general. No reparo precio. Véalos, Villegas 6. A-8054. Losada. C-10

LIBROS E IMPRESOS

SE PAGA BIEN «EL TESORO DE la Juventud» y toda clase de libros Martí, O-Reilly frente a La Metropolitana. C-13

OBJETOS VARIOS

SE COMPRA LOS ARMATOSTES Y enseres de una Bodega. Informan: Apodaca y Economía, Bodega. C-15

ARRENDAMIENTOS

3 FINCAS RUSTICAS

ARRIENDO FINQUITA A 12 MINU- tos Habana, casa mampostería 5 habitaciones, garage, instalación eléctrica y Sanitaria, calentador, tres cuadras apeadero Lucero. Agua corriente. Informa Sr. García, Finca «Rosario», Lucero| AA-3

ARRIENDO

finca dos caballerías. Güira de Melena. Hotel San Carlos. Gutiérrez.

VENTAS

1 CASAS

JOSE GONZALEZ, MIEMBRO DE LA CAMARA NACIONAL DE LA PROPIEDAD. O-REILLY 26 altos. M-2602.

VEDADO: CASA UNA PLANTA, JAR- dín, portal, sala, comedor, tres cuartos, baño, patio y traspatio. Precio: $2,500.00. Otra de dos plantas, moderna, en $6,500.00.

VENDO DOS CASAS EN MONTE, frente a La Fraternidad. El mejor punto comercial de la Habana, $14,000 y $12,000. También un solar de esquina, en la Calle 23. V-1

VENDO LA LINDA CASA, COMPUES- ta de jardín, portal, recibidor, sala, hall, 3 cuartos, baño completo, cocina y patio, en Avenida Mayía Rodríguez número 3, casi esquina a Avenida General Lee, entre ésta y Pasaje Este, en $3,500.00. Para verla, a todas horas. Informan, en la misma. Dejo pequeña cantidad en hipoteca. V-1

GANGA: VENDO CASA ESQUINA SA- lud 135, una cuadra Belascoaín. Planta y media. Mide 7.40 x 17. Renta $32.00. Precio: $3,400.00. Varias más. Marrero, Aguiar 25. Telf. U-3188. V-1

VENDO, MANRIQUE CERCA SAN Lázaro, 3 plantas, 160 metros, moderna, $14,000.00; San Lázaro, 3 plantas, 240 metros, moderna, $15,000.00. Facilidad pago, Campanería, Aguiar 68. M-7785. V-1

CASAS VENDO, EGIDO CERCA SOL, una planta, comercio, 200 metros, $9,000.00; Zanja casi esquina Galiano, 3 plantas, moderna, $11,500.00; Manrique, 3 plantas, $9,000.00. Campanería, Aguiar 68. M-7785. V-1

SE VENDE O PERMUTA POR FIN- ca rústica, casa en construcción situada Alcalde O-Farrill entre Estrada Palma y Luis Estévez. Techos Monolíticos, hechos tabiques interiores, 500 metros fabricación, mil metros terreno. Magnífico negocio. Informes, Oficios 82, M-2781. V-1

VEDADO GANGAS
CASAS QUE UD. DEBE COMPRAR

Calle 13, 2 plantas lujosa, costó 60,000 pesos, hoy $26,000; calle 17 una planta, 6 cuartos, 2 baños, garage 2 máquinas, $12.000; calle J casa 2 plantas 2 viviendas construcción de primera, 1,000 metros de superficie, 25 mil pesos; calle 10 una planta moderna, 4 cuartos, y demás servicios, $10.000; calle 27 cerca de paseo una planta 683 metros, 5 cuartos, dos baños, garage 2 máquinas, $8,500. Quintana, Chacón 23, A-7733. V-1

SE VENDE ESPLENDIDA RESIDEN- cia. Calle Baños 192, entre 19 y 21, acera sombra, más de un solar, varios frutales. Informan: Teniente Rey 3, altos, telf. A-9670. V-1

CALLE 21, CERCA PASEO, VENDO casa, planta baja, cinco cuartos, 2 baños, monolíticos, garage, $15,000, costó $45,000. Informes: Guillermo Delmonte, Habana 84. A-2474. V-1.

VEDADO: VERDADERA GANGA. CA- lle K., cerca 27. Vendo espléndida casa, techo monolítico, seis cuartos, 2 baños con lujo, garage. Informes: Guillermo Delmonte, Habana 84. A-2474. V-1

GANGAS. DOS CASAS REPARTO AL- mendares, sala, comedor, 2 cuartos, otra tres cuartos, baños intercalados, jardines, dos patios, fabricación monolítica. Una garage $1.300 y $1.600. Lealtad 143, altos. V-1

EN LO MEJOR DE LA CALLE DOCE entre Diez y Once Ampliación Almendares vendo hermosa y fresca residencia 2 plantas, 4 dormitorios, dos baños facilidades. Dueño Consulado número 45. V-1

ALMENDARES. VENDO REGIA RE- sidencia esquina construcción sólida hall central, cinco habitaciones, sala, saleta, otras comodidades, brisa. Precio $5,800. Abel Rodríguez 14 y B, FO-2212 Reparto Almendares. V-1

CASAS QUE URGE VENDER

Vedado calle 17 espléndida 700 metros cuatro habitaciones, 2 baños, garage $15.000. Otra esquina moderna 600 metros $6.500. Gerardo Mauriz, M-7586, Aguiar 100, frente Banco Canadá.

Próxima 17 y Paseo $11.500, otra próxima G 23 una planta 4 habitaciones garage demás $11.000. Otra 6x30 3 habitaciones, $2,750. Gerardo Mauriz, M-7586, Aguiar 100, bajos.

Colosal chalet esquina fraile parte alta $28,000, otra G, otra en Línea. Elegante residencia casi regalada, lo mejor del Vedado, vea esto, Gerardo Mauriz, M-7586, Aguiar 100.

Próximo Curva Montalvo moderna 5 habitaciones, garage, $5.200. Próximo Stadium Tropical esquina, $4,300, calle 14 chalet $4,500. Gerardo Mauriz, M-7586, Aguiar 100, frente al Banco Canadá.

La Sierra, bonita casa $11.000, frente ParqueW tranvía espléndida, 6 habitaciones, 2 baños, $9,800. Chalet regio muy barato. Gerardo Mauriz, M-7586, Aguiar 100, bajos, frente Banco Canadá.

Neptuno Comercial, $12,500 Monte frente Parque, $14,500; San Rafael 10 por 30 dos plantas, $12,500, Moderno edificio, lo mejor de la Habana, renta $850.00 Gerardo Mauriz, M-7586, Aguiar 100.

VENDO $1,600, CASA MAMPOSTERIA, Castillo 40, entre Omoa y San Ramón, sala, saleta, tres cuartos, cocina, patio. Véala. Está vacía. Alberto Cuervo, Obispo 59, altos. M-1537. V-1

SUSCRIBASE Y ANUNCIESE EN EL «DIARIO DE LA MARINA»

VENTAS

1 CASAS

VENDO $400.00, CASA MADERA, SA- la, 4 cuartos. Superficie: 125 metros, Zaldo 6 y medio, una cuadra Infanta, Habana. El terreno vale 4 veces más. Alberto Cuervo, Obispo 59, altos. Telf. M-1537. V-1

REPARTO ALMENDARES, VENDO casa esquina 2 plantas, 4 viviendas, 500 varas de superficie, precio $8,000 dueño en Chacón 23, A-7733. V-1

VENDO GANGA CASA UNA PLAN- ta Morales letra C esquina a Desagüe, una cuadra Infanta, sala, comedor, 2 cuartos, baño, cocina, y patio, último precio $2,000. Dueño informa en la misma. V-1

SE VENDE EN EL REPARTO BUEN Retiro cuartería de madera, ocho cuartos y dos acesorias, buena renta a precio de ganga, buena calle. Cortes M-4569. Café O-Reilly y Aguiar. V-1

URGENTEMENTE DESEO VENDER 3 casas y 600 metros de esquina, yermo, propio para una industria a dos cuadras de la esquina de Tejas. Cortes, M-4569, café O-Reilly y Aguiar. V-1

CASA MODERNA MAMPOSTERIA, portal sala, saleta, 4 grandes cuartos, patio, cocina, baño, servicios, $1,500, calle Zaragoza en el Cerro. Informa señor Polo, San Joaquín 22, altos. V-1

2 SOLARES

SOLARES EN GANGA

Vedado, calle 27 y B, 1600 varas a $5.50; calle 23 esquina 22x30, a $7.50; calle M, 13.66x50 a $12.00; Alturas Almendares, solar de 874 varas a $2.50 vara; otro frente parque fuente luminosa, 700 varas a $1.00 vara. Quintana, Chacón 23. A-7733. V-2

ALTURAS ALMENDARES. VENDO solar llano frente calzada, doble línea tranvía 18x48, precio $2.50 vara. Otro $600.00. Abel Rodríguez, 14 y B, FO-2212. Reparto Almendares. V-2

3 FINCAS RUSTICAS

OCASION: POR LIQUIDACION HE- rederos, véndese edificio concreto, dos plantas, esquina, buen Reparto, trescientos metros fabricados, en la mitad de lo que cuesta fabricarlo hoy, Alonso, Belascoaín 31. V-3

FINQUITAS DE RECREO

Las que tienen mejor arboleda; están más fabricadas; inmediatas a las playas de Marianao y Jaimanitas; luz eléctrica; teléfono; vías de comunicación por la Carretera Central, son las del «Reparto San Pedro», saliendo por el Country Club. Compre su lote antes de que llegue el verano. Ruben Díaz Irizar, F-4047 y A-9543. Banco Nova Scotia. Dep. 209. V-3

4 ESTABLECIMIENTOS

VENDO FONDA, BARRIO COMER- cial, 23 abonados. Mucha carta. Urge. Precio: $350.00. Informes: Reina 3, Café, Meizoso. V-4

VENDO BODEGA DE ESQUINA BUE- na venta, mucho barrio, tengo dos y no puedo trabajarlas. También se cambia por casa chica. Informes Vives y Rastro. V-4

VENDO UNA ESQUINA

O la cambio por Bodega. La esquina está ocupada establecimiento. Tiene cuatro accesorias, sala, cuarto y demás servicios. Mide 500 metros, agua redimida. Me costó $15,000. La valoro en $5,000. Su dueño, San José y Belascoaín, Café, Alvarez. V-4

FABRICA DE LANGOSTA

Muy bien montada y situada a veinte minutos de la Habana. Vendo, alquilo o entro en sociedad, con persona que desee trabajar este artículo. Informes: Apartado 2418, Habana.

EN LA CIUDAD DE CAMAGUEY SE vende la acreditada Farmacia del Dr. Puras, conocido en toda la República. Se vende muy barata por retirarse del negocio. Informan en la misma. V-4

5 BOVEDAS Y PANTEONES

CEMENTERIO DE COLON. BOVEDA nueva toda de mármol situada en buen lugar se vende barata por tener que embarcarme. Informes Angeles 86 no corredores. V-5

6 AUTOMOVILES Y ACCESORIOS

VENDO DOS FORDS DEL AÑO 30, Y un Plymoth, del 31. Se pueden ver: San Miguel 226, Garage. De 7 a 10 de la mañana, Santiago. V-6

VENDO MOTOCICLETA HARLEY- Davidson perfecto estado, Apodaca No 26. V-6

AUTOS DE USO QUE SE LIQUIDAN POR ESTORBAR

BUICK, 1928, CHICO, DE 2 PUERTAS, con gomas nuevas, $100.00 entrada y 6 mensualidades de $17.00.

GRAHAM PAIGE SEDAN, DEL 30, muy cómodo y elegante, $200.00 entrada y 10 mensualidades de $25.00.

MARMON 78, TURISMO, CON CHA- pa particular, $100.00 entrada y 6 menesualidades de $20.00.

CUÑA GRAHAM PAIGE, MUY ECO- nómica y bonita, $150.00 entrada y 8 mensualidades de $25.00.

ESSEX, TURISMO, 1929, CON CHA- pa alquiler, $125.00 contado.

DELAGE, TURISMO, $100 00 CON- tado.

GRAHAM PAIGE SEDAN, 1929, 4 VE- locidades, $150.00 contado y 8 mensualidades de $25.00.

PACKARDS, ABIERTOS, DESDE 70 pesos hasta $300.00.

BUICK 1929, TURISMO, CHAPA AL- quiler, $125.00 entrada y 6 meses a $24.00.

STUDEBAKER CERRADO, $100.00 entrada y 6 mensualidades de $20.00.

STUDEBAKER ABIERTO, 7 PASAJE- ros, $70.00 contado.

Agencia de Automóviles
GRAHAM - WILLYS - AUSTIN
San Lázaro 99-B, Habana. V-9

VENTAS

6 AUTOMOVILES-ACCESORIOS

GANGA: GRAHAM PAIGE, CON EX- celente motor, pintura de fábrica y buenas gomas. Se da muy barato. Cuba 59, entre Teniente Rey y Amargura. Preguntar por Agustín. V-6

VENDO CHEVROLET CERRADO, 4 puertas, del año 30, casi nuevo, Empedrado 3, Garage. V-6

SE VENDE UN HISPANO SUIZA DE cinco pasajeros con seis gomas nuevas. Informa Julio, Agencia Chevrolet. V-6

CAMION DANJE SE VENDE MUY barato puede verse en Zanja y Lealtad. V-6

DUEÑOS DE AUTOMOVILES: POR $1.00 semanal, obtendrá gomas, fuelle, vestidura, pintura y reparación general de su auto. El sistema más cómodo en plaza. Latour. Zanja y Lucena. V-6

SE VENDE UN CAMION FORD DE una y media toneladas de cambio de 1929, con chapa y carocería comercial, puede verse a todas horas en Mercaderes 38. V-6

GANGA: VENDO UN AUTOMOVIL nuevo, cerrado, marca Reos, de cinco pasajeros, se da muy barato, por tener su dueño que embarcarse, puede verse a todas horas en el Garage de San Rafael frente al Parque Trillo, Telf. U-5636. V-6

CHEVROLET, DOS PUERTAS, DEL 31, gomas nuevas. Se vende barato. FO-1626. Almendares 14 y B. V-6

SE VENDE UN CAMION FORD DE una y media toneladas de cambio de 1029 con chapa y carocería comercial, puede verse a todas toras en Mercaderes 38. V-6

AUTOMOVIL PACKARD PERFECTO, seis cilindros, siete pasajeros, se regala, $75. Garage Aguacate 19. vea su dueño que se embarca pronto. Hotel Roma, habitación 112. V-6

SE VENDE BUICK DE 7 PASAJEROS como nuevo San Celestino y Samá (Gallería). V-6

VENDO MUY BARATO, SEDAN FORD dos puertas, en magnífico estado de mecánica, pintura y gomas. Tiene baúl trasero. Eloy Diez, O-Reilly y Mercaderes. V-6

FORD DEL 30 CUATRO PUERTAS, $295; Ford del 30 cuatro puertas, $300, Whipet 2 puertas, $125, cuña Whipet $130, camión Braway $290. Empedrado No. 1 M-4002. Braña. V-6

MECANICOS Y DUEÑOS DE AUTO- móviles: En la Casa «Latour», de Zanja y Lucena, le ofrecen la pieza para su automóvil, a los precios más reducidos de plaza. V-6

7 MAQUINARIAS

MAQUINA DE PLANCHAR HOFF- Man 7-A completamente nueva, se vende muy barata en Hospital 22. Otero, se pued mandar al campo y se admite otra a cambio. V-7

SE VENDE MOTOR MARINO SCRIPP de 50-75 H.P. Completamente nuevo Samá 31. V-7

GANGA. SE VENDE MUY BARATO aparato rectificador para hacer alcohol que produce 15,000 litros cada 24 horas, con columna de 52 platos, 2 condensadores y un refrigerante todo completo. Informan: San Francisco 9 entre Alejandro Ramírez y J. del Monte. V7

SE VENDE UNA PESA ROMANA «Stimpson» de 30 libras, costó $100, se dá muy barata por no necesitarla. 23 y 21, Vedado. Bodeguita criolla. V-7

VENDO EN GANGA: UN MOTOR eléctrico de 25 HP., con su condensador y su caja de arranque; un molino de martillo; un tanque mezclador; chumaceras, poleas de varios tamaños, ejes, correas de cuero doble y de lona y piñones. Se vende todo junto o por separado. Informes: Benjumeda 33. U-5522. V-7

REGISTRADORA «NATIONAL». SE vende casi regalada. FO-1626. 14 y B., Almendares. V-7

BOMBAS PARA ELEVAR AGUA DE toda clase. Reparaciones bombas y motores. Trabajos garantizados. Calle 2 No 304, Vedado, Telf. F-1805. Compro motores eléctricos monofásicos. Zulueta. V-7

MAQUINARIAS; GRANDES EXIS- tencias de maquinarias reconstruidas, para infinidad de industrias. Compra y venta de maquinarias. Dirijase: Hotel de Ventas de Eduardo Bohigas, Calzada 10 de Octubre 96, Habana. V-7

V-8 DE ANIMALES

BUEYES. COMPRO YUNTA QUE sean novillos. Martínez, Aguiar No. 116, M-5931. V-8

SE VENDE A PRECIO DE SITUA- ción, mulos de todas clases, caballos de monta, Ponny, carros y arreos de todas clases, arañas, faetones. Marina esquina a Atarés, J del Monte, frente al taller de Gancedo. Teléfono X-2876. **Jarro y Cuervo.**

9 MUEBLES Y PRENDAS

COMPRO MAQUINAS DE COSER DE «Singer» y brazos solos; cerraduras «Yale» y candados, sin llaves; herramientas de mecánicos y carpinteros. Mercaderes 33. V-9

MUEBLES DE CAOBA, DE SUPE- rior calidad, usados sólo unas semanas, en perfectas condiciones. Costaron $400.00. Los sacrifico por $95.00 o considero cambio por un diamante o automóvil, añadiendo, si es necesario, diferencia. Dueño en Zulueta número 24, local 2. V-9

VENDO UN JUEGO DE CUARTO 3 cuerpos, arte moderno, sin estrenar, otro de sala con espejo, arte moderno, lo mejor en muebles. En Prado 43, bajos. A particulares. V-9

JUEGO DE CUARTO, SALA, COME- dor, radio Philips, $15.00; vajilla, máquina de coser, fonógrafo «Víctor» y muchas cosas más. Se vende barato. No mueblistas, García. Salud 86. V-9

FAMILIA, VENDE JUEGO SALA, RE- cibidor y comedor, modernos, completamente nuevos. Urge venta. Zanja 85, altos, casi esquina Belascoaín, frente Lucena. V-9

VENDO LUJOSO CUARTO MODER- no, se llevó premio en una exposición de París, muy original, único modelo, propio para personas de gusto refinado, se da por la mitad de su valor. Prado 27. V-9

VENTAS

9 MUEBLES Y PRENDAS

SALUD 11

Le ofrecemos los mejores muebles, a precios increíbles: juegos cuarto, sala, comedor, recibidor, moderno lámparas, neveras, camas, sillones, pianos, radios, máquinas de coser, escribir, contadoras, vidrieras, baúles, maletas. Aquí encontrará todo lo que usted necesita. Visite esta casa. Salud número 11. También le compro sus muebles. Llame: 9136. V-9

NEVERA BOHN SIPHON

de 8 pies cúbicos, tres puertas con cerraduras Yale, casi nueva, se vende de barata. Estrada, Calle 5 entre 4 y 6, La Sierra. V-9

SE VENDEN MUEBLES COMPLETOS casa particular americana, pianos, radios, Pontiac Sedan. Apto. 402, Paseo y 25. V-9

CASA ARECHAGA, SI USTED NE- cesita muebles, visite los talleres de «El Siglo», donde encontrará preciosidades, por poco dinero. Compre directamente y comprará lo mejor. Manrique 189. Ebanistería. V-9

Muebles en GANGA

LIQUIDAMOS MAS DE CINCUENTA juegos de cuarto, comedor, sala e Infinidad de piezas sueltas a precios baratísimos. Facilidades de pago. Compramos y cambiamos muebles. Neptuno esquina Soledad. U-1360. V-9

FAMILIA VENDE LUJOSO JUEGO cuarto último modedo cuerpos costó $300, $95. Comedor, regio, renacimiento tallado cuero, recibidor, sala fino $25. Lámparas talladas. Concordia 127, Belascoaín y Gervasio. V-9

MIMBRES. LIQUIDACION DE SI- llones y juegos de recibidor de mimbre de legítimo rattan. Nada de palos de escoba. San Lázaro No. 176, casi esquina a Galiano. V-9

VENDO JUEGOS: SALA, ARTE MO- derno, laminados oro, chinos; paravanes, otomana, chaisselognes, butacones cuero Renacimiento «Buffalo»; cuarto, comedor, lámparas, pianos, alfombras, neveras, radios Majestic, Víctor, cuadros óleos, acuarelas nacionales y extranjeras, objetos bronces, porcalanas, plata. Al alcance de todos. «El Ras»!... No repara precios. Zanja 52, esquina Lealtad.

MUEBLES EN GANGA

Juegos ceuarto $25; sala $15; comedor $20 escaparates $7 con lunas 12; camas $5; mesas correderas, $4; aparadores, $5; 6 sillas y 2 sillones, $0; máquinas de coser e infinidad de objetos. Se compran y cambian muebles. San Rafael 107: U-7926. V-9
LA PRINCESA

LIQUIDAMOS POR VARIOS DIAS

Muebles de todas clases y estilos, nuevos y de uso, hacemos cambios. Tenemos objetos de arte varios, así como paravanes, jarrones, peveteros, budas, cuadros, etc. Equipajes de toda clase. Salud 9 esquina a Rayo. Teléfono M-7179.
«LA CASA INGLESA»

OBJETOS DE ARTE. GRAN LI-

quidación: Porcelanas, bronces, marfil, plata, lámparas, radios, neveras, relojes de pie. Juegos: cuarto, comedor, sala, recibidor, mesas de mármol juegos de cubiertos y otros objetos. "Los Tres Hermanos." Consulado 94. A-4775. V-9

LIQUIDACION

Objetos de arte propios para regalo, o persona de refinado gusto. Gran surtido en adornos, porcelana, bronces, marfil, lámparas, cuadros, juegos de plata, candelabros, apliques.

PIANOS Y RADIOS

Gran surtido en pianos de absoluta garantía al alcance de todas las fortunas y facilidades de pago. Radios de varias marcas a precios de verdaderas gangas, San Rafael entre Oquendo y Soledad.
«LA PREDILECTA» U-2530

EN MUEBLES

Somos únicos por el surtido más extenso y novísimo, su sólida construcción y enorme facilidades en los pagos.
CAO Y VARELA
Neptuno números 183 y 187.

MUEBLES EN GANGA

Liquido a primera oferta y hacemos encargos, arreglos y cambios, «El Cedro», Galiano 123, entre Zanja y Barcelona. V-9

MUEBLES EN GANGA

Juegos cuarto Arte Moderno, $4 mensuales; comedor, caoba, último estilo $3.00 mensuales; sala o recibidor modernísimos $3.00 mensuales; juego cuarto 3 cuerpos, caoba, últimas creaciones $5.00 mensuales. Precios muy bajos.
"LA EMINENCIA", NEPTUNO 188

RASTRO EL HABANERO. COMPRA Y vende todas clases muebles, pago mejor que nadie. Burós, máquinas escribir, Coser, Equipo oficina en general. Ferretería, locería y lámparas. Visítenos Monte 50. A-8032. V-9

10 UTILES DE OFICINAS

BOLSA DE MUEBLES DE OFICINA

Estupendas Gangas: Máquinas de Oficina, muebles de caoba y acero. Procedentes de Remates. Todo lo que necesite su Oficina. Compramos, Vendemos, Pignoramos. Véanos antes de decidirse. Estamos liquidando una fábrica de muebles. Aproveche.
Compostela 55, Cerca de Obispo. A-7744
V-10

MUEBLES DE OFICINA VENDO,

Compro máquinas escribir, sumar, calcular, mimeógrafos, archivos, cajas seguridad, burós, libreros, rejas, sillas, tarjetero Kardex, Satélites, Progreso 3, entre Aguacate y Villegas. M-8638. V-10

VENTAS

INSTRUMENTOS DE MUSICA

REGIO PIANO COLOR CARAMELO, propio para concierto, todo caoba, refractario al comején con su banqueta en $65 (costó $850). Está nuevo. Pocito 27, Víbora. V-11

SE VENDE UN PIANO ALEMAN. ES- tá casi nuevo, Monte 13, entre Aguila y Angeles. V-11

PIANOS Y RADIOS

De fa famosas marcas y absoluta garantía, propio para personas de gusto y al alcance de todas las fortunas, facilidades de pagos. Visite «La Predilecta» y se convencerá. San Rafael y Oquendo. U-2530. V-11

REGIO PIANO DE FINISIMO SONI- do color caoba, tamaño regular, último modelo, tono rquesta, casi nuevo. Venga y vea, que es casi un regalo. Dragones frente teatro Martí. V-11

VENDO PIANO FRANCES DE LA acreditada marca Chassaingne Freres muy poco uso y barni flamante, también máquina Underwood, letra notarial, barata, Aguila 139. V-11

VENDO POR NO NECESITARLO piano Pleyel en perfectas condiciones, sin comején, propio para estudios, $18. Gloria 168, bajos. V-11

AFINE SU PIANO POR 2 PESOS, con toda garantía y seguridad, Manuel Domínguez, afinador mecánico, graduado en la Escuela «Danguard», de New York. Taller: Zulueta 36 y medio. M-3040 y M-4761, Habana. V-11

12 RADIOS

VENDO MAGNIFICO RADIO «PHIL- co», de 7 bombillos, en $28.00. Véalo en San Miguel número 129, altos, entre Gervasio y Escobar. V-12

SE VENDE UN RADIO MODERNO Stewart Guarner, en buen estado de funcionamiento, Vedado, calle 8 No. 210 entre 21 y 23. F. D. Padrón. V-12

LA MARAVILLA DEL RADIO, MA- jestic 1934 desde 5 pesos mensuales, tambin radio de onda corta en las mismas condiciones. San Miguel 129 teléfono U-4205. V-12

VENDO RADIOS MAJECTIC 251, Víctor R-32, radiola 33, Philips Popular, radiola 47 con electrola, Victrola gabinete con discos y radios todas marcas y ondas. San Lázaro 234, altos.

LIBROS E IMPRESOS

FLAMANTE DICCIONARIO HISPA- no Americano, 28 tomos, Historia España, 25 tomos, Seres Vivos de la Creación. 4 tomos y otros muy baratos. San Rafael 141, entre Oquendo y Soledad. V-13

14 CAJAS REGISTRADORAS

REGISTRADORAS NATIONAL, CAO- ba, liquido varios modelos. Aprovéchese. También vendo a plazos cómodos. Cambio niqueladas, antiguas, por modernas, caoba. Hago reparaciones. Niquelamos. Esmaltamos, San Rafael 51. V-14

15 OBJETOS VARIOS

SE VENDE UN COCHE CESTO PARA ponny o caballo pequeño en magníficas condiciones y se da muy barato. En la misma un radio de pila. Informan «Villa Esperanza», Luz Caballero entre Patrocinio y Carmen, Loma del Mazo Víbora. V-15

SE VENDE PLANTA TRASMISORA 250 W. en la antena está funcionando, precio de ocasión, pida informes apartado 2202. V-15

VENDO APARATO VICTORIA EX- press para cafe al minuto como nuevo, tamaño grande perfecto funcionamiento garantizado. Verlo Morro 1, garage, teléfono F--2652. V-15

NEVERA. SE VENDE UN REFRIGE- rador eléctrico marca Kelvinator grande, propio para numerosa familia, café, restaurant o carnicería. Precio de situación. Informes: Calzada 149 altos, entre 16 y 18. Vedado. V-15

OPORTUNIDAD, MARCOS PARA

retratos, diplomas, gobelinos. Realización cuadros marcos. Importación directa, calidad y precios sin competencia. Visítemos. Casa Martorell, Aguila 90, casi esquina San José, M-1555. Molduras refractarias al comején. V-15

REPARACIONES

9 MUEBLES Y PRENDAS

REPARACIONES DE NEVERAS DE todas las marcas, esmaltamos con laca. Repuestos de todas clases, rápida atención. Precios económicos. Avísenos: Sitios 16. Telf. A-5901. R-2

REPARAMOS SUS MUEBLES, POR poco dinero, dejándolos nuevos. Casa Pardo: U-5761. Los modernizamos, barnizamos a muñeca, esmaltamos «Duco», pinturas mimbres a vapor, tapicería general, azogamos espejos. Trabajos garantizados, San Rafael 130. R-9

12 RADIOS

SERVICIO DE REPARACIONES DE radio. Trabajamos de 2 de a tarde a 10 de la noche. Precios razonables. Sr. Jiménez, M-7380. Galiano 103. R-12

DINERO HIPOTECA

d1 SE TOMA

DESEO TOMAR $25,000 EN PRIME- ra hipoteca sobre espléndida propiedad en la Habana, que vale hoy más de $300,000. Pago buen interés. Alberto Cuervo, Obispo 59, altos, M-1537. D-1

d2 SE OFRECE

DINERO

No pierda tiempo. Cuando necesite tomar dinero en hipotecas o pagarés, vea a Fernández Alvarez, San Ignacio No. 50 Telf. A-4432 de 2 a 5. Operaciones rápidas y absoluta reserva.

FACILITO DINERO EN HIPOTECA, también fincas rústicas, bóvedas, panteones. Compro créditos hipotecarios. Mucha reserva. J. Llanes, Sitios 42, esquina a San Nicolás. Telf. M-2632. D-2

DINERO-HIPOTECA

d2 SE OFRECE

SI NECESITA DINERO

Lo facilito con garantía acciones Compañía Cubana Electricidad. También las compro. Descuento aceptaciones comerciales. Facilito hipotecas rápidamente. También préstamos sobre bóvedas y panteones. Metropolitana 808. M-6667. D-2

DINERO

Doy grandes y pequeñas cantidades, en primera hipoteca, desde el 7 por ciento en adelante, para La Habana y sus Barrios. Compro y vendo casas y solares.
Compro y vendo Bonos y Acciones.
JULIO C GRANDA
Obrapía 33. Telfs. M-5921 y F-5759

PRESTAMOS

desde el 1%.
Dinero sobre joyas,
Vendemos joyas, baúles y maletas
Se compra ORO.
«LA PERLA»
Animas 84, esq. a Galiano. D-2

DOY DINERO EN HIPOTECA, CUAL- quier cantidad, al 7 por ciento. Operación en 24 horas. Alberto Cuervo, Obispo 59, altos. M-1537. D-2

DIGON. COMPRO LIBRETA POR SO- lares urbanos a cinco pesos vara, el cincuenta por ciento en efectivo y resto en terreno. Informan Neptuno 16, casa préstamos «La Equidad», señor Rosendo. D-3

d3 BONOS Y ACCIONES

d4 GIROS Y LETRAS

N. GELATS Y COMPAÑIA

Las tenemos en nuestras bóvedas, construidas con todos los adelantos modernos y las alquilamos para guardar valores de los interesados. En esta oficina daremos todos los detalles que se deseen.
CAJAS RESERVADAS
106 Aguiar 108 esq. a Amargura.

PARA LAS DAMAS

pd3 INTERES PARA LAS DAMAS

SOMBRERERA. NO VOTE SU SOM- brero sin verlo Celestina hago modelo reformado 50 cts., plancho, engomo 30 cts, vestido desde $1.00; corto, entallo 50 cts. San Rafael 41, farola la puerta. PD-3

SEÑORA APRESURESE A DAR OR- den para ue le reserven «Negro y Blanco» trae una labor dibujada así como modas y dibujos. Agente Sabino Iglesias, Monte 31 y 35 Habana.

MADAME KUZMA: EX MODISTA DE las principales casas de París y Viena. Creadora en sombreros finos. Avisa a su distinguida clientela, que tiene a la venta sombreros nuevos, últimos modelos, desde $2.50 en adelante. También se arreglan sombreros, última moda, desde $1.00, Amistad y San Rafael, frente al Ten Cent. PD-3

CORTE SISTEMA ALEMANY

Academia. Encontrará facilísimo y perfecto: invento nuevo, precios y clases especiales, por ajuste terminará con título 2 meses y clases domicilio y Matide Alemany, San José 9, entre Aguila y Galiano. Sucursales, C. Luyanó 223, Profesora Máxima y Atocha 6 Cerro. Hortensia.

ENSEÑANZAS

e1 PROFESORAS Y PROFESORES

PROFESORA INGLES TIENE HORAS disponibles. También hace traducciones comerciales. Dos cuadras de la Universidad. Calle 25 y O, Edificio Castro, bajos derecha, F-6470 E-1

PROFESORA DE INGLES TIENE AL- gunas horas disponibles para dar clases en su casa o a domicilio Llamen al telf. M1814. Obispo No. 54, segundo piso. E-1

PRESTIGIOSA DAMA AMERICANA recomendada por los círculos diplomáticos de Washington, se ofrece a número limitado de discípulos para lecciones de Inglés. Señora Stowe, 65 calle Martí M-5665. E-1

INGLES: PROFESOR EXPERTO, DE Londres. Enseñanza rápida y agradable. Herbert Farnes, Hotel «Royal Palm». Telf. A-7277. E-1

PROFESOR AMERICANO, DE BOS- ton, abogado, certificado de la Universidad de Yala. Clase colectiva de inglés; Lunes, miércoles y viernes, 8 a 9 p.m. ($2.00 mensual) También clases particulares. Método práctico. Academia, San Rafael 139, altos. E-1

INGLES, TAQUIGRAFIA, (INGRESA y española), Teneduría, Cálculos Mercantiles, Aritmética, Algebra, Caligrafía, Mecanografía y Ortografía. Clases a domicilio por el profesor F. Heitzman, Monte 103, altos, teléfono M-9247. E-1

PROFESORA DE LONDRES, DA CLA- ses de Inglés, para hablar, después leer y escribir. También una governess desea una familia, medio o todo el día. Informan: F-3437. Calle 12 número 90, casi esquina Línea. E-1

ACADEMIA DR. RABIÑA

$1.00 CADA ASIGNATURA. CLASES individuales: Inglés, Francés, Aleman, Taquigrafía «Pitman» y «Gregg», Mecanografía, Ortografía, Teneduría de Libros, Correspondencia, Aritmética. CLASES POR CORRESPONDENCIA. Asignaturas del Bachillerato. Curso Procurador. Pida prospectos, **Neptuno 78 y 80, altos, esquina Manrique. Telf. M-7849.** E-1

PROFESOR DE BAILES

Enseño rápido y económico bailar Son, Vals, Tango, etc., etc. Doy clases a domicilio. Cárdenas No. 3, segundo piso. Teléfono M-7372. I. Servelló. E-1

INGLES.

Enseñado por Profesora Americana. Sorprendentes resultados en pocas semanas. El discípulo leerá, escribirá y hablará el inglés en breve tiempo. Lecciones a domicilio también Miss Kapan, Hotel Royal Palm, A-7277. E-1

SUSCRIBASE Y ANUNCIESE EN EL «DIARIO DE LA MARINA»

FOLLETIN 36

OLVIDADO DEL MUNDO

(BY THE WORLD FORGOT)

por Ruby M. Ayres

Versión española de TH. SCHEPPELMANN.

LA NOVELA ROSA
Ed... ...ntud. S. A.
...ARCELONA.
... Wilson, Obis... A-2298.)

...ente. —He ba... e, no, en un ...urt, y pensé que

—Yo la llevaré en una lancha.

—¿Cuándo? — preguntó inclinándose hacia él como una criatura llena de impaciencia.

—Cuando quiera.

Su excitación se apagó.

—No creo que pueda ir. Se armaría un escándalo.

—En su casa, quiere usted decir? ¿Por qué tienen que saberlo?

Georgina reflexionó.

—Ya lo pensaré—concedió al fin.

—Bien, comuníqueme lo que haya decidido— contestó Asher. — Usted tiene mi dirección.

—Es usted muy amable— Georgina se mostró agradecida.

Se fué a su casa presa de un extraño sentimiento de excitación; casi parecía como si las puertas cerradas de la vida, como otras gentes la conocían, habían empezado a abrirse poco a poco para dejarle entrar. Anhelaba contárselo a alguien y, sin embargo, tenía miedo; sólo había la señora Drill quien, con toda probabilidad, lo contaría a todo el pueblo y la señora Spears haría lo propio. Nicolás pudiera estar interesado, pero sobre este punto, no estaba segura y, de todos modos, quedaba descartado.

La joven lanzó un suspiro al entrar en la casa. Eran las cinco y se sentía allí un olor a tostada quemada. ¿Por qué la señora Drill no podía hacer nunca tostadas sin quemarlas? —se preguntó Georgina con impaciencia; y pensó con algo de melancolía en el maravilloso almuerzo que acababa de tomar.

La señora Drill salió de la cocina.

—Su tío ha estado gritando y llamándola por toda la casa—dijo.

—¿Dónde está? —preguntó Georgina.

—Ha salido, pero hay un telegrama en la mesa del comedor y me dijo le dijera a usted que lo leyese.

Georgina entró en el comedor; el telegrama estaba sobre una bandeja, al lado de una copa vacía, y lo cogió con una vaga sensación de desagrado.

¿Quién podía mandarle un telegrama? No recordaba haber visto jamás uno en la casa, antes. Este estaba escrito en papel diferente de los corrientes; miró con curiosidad el encabezamiento impreso.

Era un cable, breve, pero claro.

«Llegaré viernes veintidós. —Avelina».

Georgina encontraba siempre extraño que su madre firmase invariablemente con el nombre de pila y no «Madre». En la escuela, cuando las pensionistas recibían cartas de la familia, siempre iban firmadas por «Tu madre que te quiere»; quizá Avelina no se sentía una madre amante.

El veintidós era el viernes siguiente; era curioso que se hubiera molestado en cablegrafiarle.. ¡Era ella de tan poca importancia en la vida de aquella mujer que se firmaba Avelina!

La señora Drill habló desde el umbral:

—No serán malas noticias, espero —la señora Drill era muy curiosa.

—No, mi madre me anuncia su llegada.

—¡Qué bien! —dijo la señora Drill un poco decepcionada; a su manera de pensar los telegramas sólo podían traer malas noticias, y las malas noticias siempre son tan emocionantes y dan siempre a una tanta materia para hablar.. Esperó un momento y después regresó a la cocina a terminar de quemar las tostadas.

Cuando Eduardo Brancroft volvió a casa más tarde, por la noche, no podía hablar de nada más que el telegrama; parecía considerarla como un insulto personal.

—Derrochar dinero... Cosas de una mujer que tiene la cabeza vacía. ¿Por qué diablos quiere que tú sepas que viene el viernes día veintidós? No vendrá a verte, te apuesto cinco libras.

—Creo que ha sido amable avisándome.

—¡Amable! — rugió Eduardo Brancroft como un toro. —Ella no conoce el significado de esa palabra. Te apuesto a que tiene algún motivo oculto; nunca he conocido que Avelina hiciera nada sin motivo. ¿Dónde está el «whisky»?

Georgina escapó. Salió al jardín y contempló la luna. Era luna creciente de hoz delgada, ladeada, lo cual, según la Lorelock, era mala señal.

Parecía extraño que la gente siempre estuviera dispuesta a decir lo que significaba mala señal, pensó Georgina; nunca se molestaba en hablar de buenas señales, como tampoco se preocupaba por decir las buenas cualidades de otras personas... Nada más interesaba hablar de sus defectos.

Suponía que la misma luna brillaba sobre Alemania... donde estaría Nicolás pronto; tendrían esto en común, de todos modos; no que a él le importase que tuviesen algo en común; sin embargo ... ¡sería algo!

Georgina sintió lágrimas en los ojos, pero las reprimió; era inútil llorar.... La señora Spears le había dicho a menudo que nadie quería a una joven que lloraba o estaba siempre triste.

Georgina abrió la verja de hierro chillona y miró a la calle. Eran cerca de las nueve y reinaba profundo silencio. Desde lo alto de un árbol, un buho ululaba con melancolía, y a lo lejos un perro ladraba; eran los únicos sonidos que se oían excepto el de las pisadas lentas de alguien que bajaba por la calle.

El corazón de Georgina cesó de latir; conocía ella ese paso en cualquier parte; seguro que si ella estuviera muerta y pasase sobre su tumba lo reconocería.

Quedóse mirando, con el corazón palpitante.

Podía ver el perfil de la alta figura de Boyd a la pálida luz de la luna y, medio asustada, retrocedió y se refugió en el seto espeso de acebo.

Avanzaba él... poco a poco.. ¿Venía a casa? ¿Venía a verla? Apenas podía respirar.

Cuando él llegó frente a la verja, se detuvo y se quedó mirando la casa; luego, después de un momento, continuó andando poco a poco.

Georgina no pudo resistir más; sin saber apenas lo que hacía, salió corriendo a la calle.

—Señor Boyd....

Este se detuvo en seguida, volviendo la cara, y Georgina se quedó presa de una extraña sensación de desvanecimiento. Pensó en algo que decir, pero no pudo pronunciar ninguna palabra.

—Es una noche hermosa — dijo Boyd rompiendo el silencio.

Georgina miró de nuevo a la luna.

—Está tumbada — observó. —Es un mal agüero, ¿no es verdad?

Pero aun al hablar, su corazón negaba las palabras; ¿cómo podía creer en malos agüeros cuando aquel hombre se hallaba a su lado?

—¿Ha estado en Londres? — preguntó él.

—Sí.

—¿Se ha divertido?

—Sí.

Casi sentíase como si hablara a un extraño; quizá fuese intención de él dar esa sensación.

Tornó a reinar el silencio, que Georgina rompió sin temor.

—Me alegra mucho verle. Quería decirle cuanto siento. . lo de ayer.

—¿Qué es lo que siente?

Preguntóse ella si Boyd podía ver-

ABRIL 30 DE 1934 — DIARIO DE LA MARINA — EJEMPLAR: 5 Cts.

La Liga de las Naciones debe ser reformada

Frederik Norman dirige una carta al Presidente de la Conferencia del Desarme

Trasladamos a nuestros lectores, insertándola en la edición de hoy, la carta que nuestro colaborador el señor Fredrik Norman, experto en asuntos económicos e internacionales y persona de gran ascendiente en los círculos intelectuales europeos y americanos, ha dirigido al Presidente de la Conferencia del Desarme, haciendo ciertas consideraciones que estimamos de gran interés.

He aquí el texto de la misma:

La Habana, 9 de abril de 1934.

A su Excelencia el Sr. Presidente de la Conferencia del Desarme.

Ginebra.

Vuestra Excelencia:

El hecho de no tener las personas jurídicas y naturales derecho de querellarse ante tribunales internacionales está causando desórdenes sociales y guerras civiles en muchas naciones cuyos gobiernos consecuentemente se han visto obligados a aumentar los armamentos. Por lo tanto es dudoso que la Conferencia del Desarme pueda obtener algún éxito mientras que los Estados no concedan al individuo el status jurídico que según los principios del derecho civil le corresponde.

En los intereses de la paz y del desarme ruego a Vuestra Excelencia se sirva hacer presión sobre los gobiernos de las diferentes naciones para que sea un modo general más respetado el derecho de gentes de lo que hasta ahora ha sido, porque es solamente al ser respetado este derecho que el empleo de la fuerza y de las armas será innecesario.

Otra circunstancia que ha contribuido grandemente a demorar el proyectado desarme es el hecho de que varias naciones importantes no son miembros de la Sociedad de las Naciones.

Todo país que se niega a pertenecer a la Sociedad de la Naciones es evidentemente anti-pacifista, porque el sólo hecho de no ser miembro imposibilita el establecimiento de un control por parte de la Liga sobre los armamentos y hasta que exista un tal control es poco probable de que se logre reducir los gastos militares de un modo conveniente para la economía mundial, nacional e individual. Ruego a Vuestra Excelencia se sirva exponer estas razones a los gobiernos de las naciones que no sean miembros de la Liga para que ingresen en ella.

Si alguna nación, a pesar de esta advertencia, no quisiera entrar ni en razones, ni en la Sociedad de las Naciones, tengo el honor de sugerir que se estudie las posibilidad de la aplicación contra esa nación de bases similares a las estipuladas en el artículo 16 del Pacto de la Liga.

Nuevamente tengo el honor de sugerir la consideración, sin más demora, de la definición del Agresor económico que he tratado de formular en carta de 27 de julio de 1933 dirigida a la Sociedad de las Naciones por creer que la aceptación de dicha definición o alguna parecida facilitaría grandemente la reducción de los gastos militares y la reconstrucción, tan necesaria, de la economía mundial quebrantada.

La circunstancia de que el Secretario de la Sociedad de las Naciones carece de autoridad para presentar a los organismos competentes de la Liga proposiciones emanantes de individuos constituye a mi juicio un gran obstáculo para el progreso del desarme, porque es mucho más probable el descubrimiento de la verdad por un solo individuo que por varios, por los parlamentos o por los gobiernos. Interesa, consecuentemente, a todo verdadero pacifista y amigo del desarme que sean reformados los estatutos de la Sociedad, con el fín de que en el futuro sugerencias de individuos puedan ser debidamente consideradas, caso de merecerlo a juicio del Sr. Secretario General.

Respetuosamente,

Fredrik Norman.

Reina paz en el territorio remolachero

La controversia referente a la remuneración por la cosecha parece que terminó

DENVER, Colorado, abril 29. (AP.)—La paz vuelve a reinar en los campos remolacheros de la región Rocallosa después de la controversia que se suscitó acerca de lo que habían de recibir los productores por la cosecha.

Las refinerías y los remolacheros han firmado un pacto, bajo la égida del Gobierno federal, y con tal motivo se han reanudado las actividades en los campos de Colorado, Nebraska, Wyoming y Montana, después de tres semanas de controversia que demoró las siembras en un grado alarmante.

La paridad en los pagos a que se llegó el sábado en Chicago significa que los plantadores recibirán cerca de $6.50 por tonelada.

La cosecha del año pasado en el Oeste fué de cerca de 2.235.000 toneladas y como la próxima será análoga, se espera que los remolacheros reciban casi 15.000.000 de dólares.

Sin embargo, la demora en hacer las plantaciones este año, causada por la disparidad de criterio entre los plantadores y las refinerías, reducirá la producción en muchos campos desde una a tres toneladas por acre.

Se ignora también hasta este momento en qué consistirá la limitación de la cosecha que impondrá el Gobierno a este territorio.

RESULTA MUY BAJO EL INDICE DE NATALIDAD QUE HAY EN ESCOCIA

DUNDEE, Escocia, abril 29. (AP.)—W. H. Phillips, experto en estadística, ha declarado que se hará necesaria establecer la poligamia en cierta forma en Escocia, a menos de que aumente la natalidad. Agregó que durante el año de 1933 el índice de la natalidad ha sido muy bajo, estableciendo un record en su clase.

EL JAPON, SOLO PELEARA SI SE LE NIEGA EL DERECHO A VIVIR

La población nipona crece a razón de un millón por año y no le es posible alimentarla

Para subsistir, el Japón tiene que comerciar, pues su suelo es poco productivo, por lo que ha de importar todo lo que necesita y tiene que odiar la guerra, destructora del comercio

NUEVA YORK, abril 29. (AP.)—Negando que el Japón fuera un país de locos y una amenaza para la paz del mundo, F. R. Eldridge, experto en asuntos del Extremo Oriente ha publicado un artículo en «May Current History» titulado «Lo que quiere el Japón» en el que declara que los japoneses desean el comercio y no la guerra.

Mr. Eldridge, cuya obra más reciente «Pensamientos peligrosos sobre el Oriente» alcanzó gran éxito debido a su discusión realista de la situación del Extremo Oriente, explica las dificultades que el Japón trata de resolver.

«El Japón —dice— carece de productos alimenticios para su población, que crece a razón de un millón de habitantes por año, así como de materia prima para su industria. Con el fín de subsistir, el Japón tiene que comerciar. Solamente el diecisiete por ciento de las islas, cuya área total no es mayor que la de California, puede ser cultivada, y toda la tierra destinarse al arroz y a los vegetales para subsistencia de la población Solo un poco de algodón puede sembrarse en Korea, pero no es suficiente para atender a la demanda local. El Japón tiene que importar todo el algodón en rama, el aluminio, la madera y la goma y casi todo el plomo, zinc, mineral de hierro, petróleo, latón, simientes oleaginosas y henequén. Además tiene que importar el diez por ciento del arroz que consume.

«El problema importante para el Japón es utilizar sus vastos recursos en brazos para la fabricación de productos y vender esos productos al extranjero para obtener el cambio necesario para pagar sus importaciones. Ningún país que se encuentre en estas condiciones desea la guerra. La guerra destruye el comercio. Crea odios y antipatías que secan las raíces de la buena voluntad internacional sobre las cuales prospera el comercio.

«Los obreros fabriles del Japón desean trabajar más por menos dinero que los obreros de los demás países y esta es la única ventaja que posee el Japón, la que resulta importante, desde luego, para ciertos tipos de manufacturas. Si el mundo no reconoce esta posición e insiste en poner obstáculos a los esfuerzos japoneses para sobrevivir, entonces, y sólo entonces, Japón se decidirá a luchar.

«Se ha hablado mucho —dice Mr. Eldridge— de los deseos japoneses de cerrar la Puerta Abierta en Manchuria. Si el Japón está obteniendo la parte del león en los negocios del Manchukuo es porque también se ha hecho cargo de la mayor parte de las exportaciones de ese país».

REGRESO A NEWPORT EL YATE «UTAWANA» DESPUES DE UN VIAJE CIENTIFICO

NEWPORT, abril 29. (AP.)—El yate «Ntawana», propiedad de Allison V. Armour, de Nueva York, llegó hoy a ésta después de un viaje de carácter científico que duró tres meses, cargado con pájaros y reptiles para las Universidades de Harward y Yale.

El yate viajó 7.600 millas por las Antillas.

También ha traído desde el puerto de La Libertad, en Haití, con destino a la Universidad de Yale, distintas piezas de alfarería y seis esqueletos de la tribu de Arawk, que se supone datan de fecha anterior al descubrimiento de América.

Precauciones en Nueva York para mañana

La manifestación comunista, escoltada por 975 policías, y por 350 la socialista

NUEVA YORK, abril 29. (AP.)—El Comisionado de Policía de esta ciudad, John F. Ryan, ha dejado sin efecto todas las licencias concedidas a la Policía, la cual deberá estar toda de servicio desde mañana por la noche hasta el miércoles, como medida de precaución contra posibles desórdenes el día primero de Mayo.

Se ha ordenado al Bureau de Motocicletas que tenga preparadas todas las máquinas con el personal necesario a fin de acudir rápidamente a los lugares de peligro.

Se montará una guardia especial en los templos, los edificios públicos y las residencias de los funcionarios.

Se ha dispuesto que 975 policías den escolta a la manifestación anunciada para el martes, la cual ha sido organizada por el «Frente Unico», de filiación comunista. También se han asignado 350 policías para que den escolta a la manifestación socialista.

El congreso del archipiélago filipino, ha de decidir hoy sobre la ley de independencia

Roxas, presidente de la Cámara, confía en que pueda demorarse la prohibición en proyecto a la inmigración filipina y doscientos azucareros piden que se salve la estructura económica del país

MANILA, abril 29. (AP.)—A pesar de las declaraciones de optimismo que se hacen por parte de algunos elementos filipinos, parece que la próximidad de la fecha de mañana en que se decidirá sobre la aceptación de la nueva ley de independencia ofrecida por los Estados Unidos, es causa de gran inquietud por parte de la generalidad de los habitantes del Archipiélago.

Aunque se cree generalmente que la ley Tyding en sí no es mala, por cuanto muchos esperan que servirá para demorar indefinidamente la combinación de la retroactividad de las limitaciones azucareras, el impuesto al aceite de coco y el propósito de cerrar la nación americana a la inmigración filipina, muchos políticos no ocultan la ansiedad que les domina, respecto al futuro de estas islas.

Manuel Roxas, presidente de la Cámara de Representantes, confía en que la prohibición que se intenta para la inmigración filipina pueda demorarse, mientras una delegación de 200 azucareros se dirige a esta capital para recomendar al Gobernador General Frank Murphy que adopte todas las medidas posibles para salvar la estructura económica del país.

De todas partes recibe apelaciones el Gobernador General, pero Murphy ha realizado todos los esfuerzos que podía hacer para que se modificara la ley azucarera, para impedir que se estableciera el impuesto sobre el aceite de coco y para que se ofrecieran bases mejores para que este país pueda alcanzar su independiencia.

John R. Wilson, secretario de la Cámara de Comercio Americana, en una nota que publica en el diario de la Cámara dice:

«Somos las víctimas de políticos, no de estadistas, en ambos lados del Pacífico.»

Se han hecho grandes preparativos para recibir a Menuel Quezon, presidente del Senado, a su regreso de los Estados Unidos, donde ha trabajado en pro de la ley de independencia, pero los economistas tratan de dirigirse al Congreso y al Presidente con el objeto de que se modifiquen algunas de las provisiones económicas de la ley de independencia.

Desde sus respectivas posiciones todas las facciones políticas se atribuyen el éxito de la ley Tyding e intenta culpar a los enemigos políticos de las onerosas condiciones económicas políticas que contiene.

Lo cierto es que nadie había pensado que la independencia iba a llegar tan pronto y encuentra a la nación sin haberse preparado, pues los partidos políticos han dedicado los dos últimos años a discutir cuestiones personales y de escaso interés nacional y ahora se encuentran con que se han olvidado da algo tan fundamental como un programa económico.

Preparando la sustitución de Adolfo Hitler

El Estado nazi presentado como el resurgimiento de la antigua Orden Teutónica

KOENIGSBERG, abril 29. (WP).—El importante problema de la designación de la persona para sustituir al Canciller Adolfo Hitler en cualquier caso eventual, fué puesto sobre el tapete en la asamblea del Partido Nacional Socialista que está celebrándose en esta ciudad por el profesor de Filosofía de la Universidad de Berlín, Dr. Alfred Rosemberg, uno de los líderes más destacados de la tendencia nazista.

PERIODICOS CATOLICOS CASTIGADOS EN ALEMANIA

BERLIN, abril 29. (AP).—La edición de hoy del periódico de la Iglesia Católica para el Obispado de Berlín fué confiscado, y el diario católico «Volkeszetung Colegne» fué suspendido por una semana, por supuestos comentarios perniciosos acerca de la situación de la Iglesia.

DEFINE ROSENBERG EL ESTADO NAZI

MARIENBURG, abril 29. (AP).—Rosenberg pronunció un discurso hoy en el cual define el estado nazi como un resurgimiento de la histórica orden de los caballeros teutónicos, «como si en el pasado, después de la muerte, los caballeros jefes próximos en jerarquía ocuparan sus puestos, automáticamente, como lo hacen ahora».

Hitler decidirá si ha de nombrarse él mismo un sucesor o si propondrá alguno al alto consejo de órdenes. De esta manera se realizará el sueño que ha acariciado durante miles de años la nación alemana.

Para proseguir su carrera cinematográfica, Gloria Swanson se dispone a solicitar el divorcio de su cuarto esposo

Gloria Swanson y su cuarto esposo F. Michael Farmer, que se divorciarán en junio en California. «Después de pensarlo mucho he decidido que nuestro matrimonio fué un error», ha dicho Miss Swanson, la que, al parecer, no gusta de persistir en sus errores

Gloria dice, como disculpa: «Michael pertenece a Europa y yo pertenezco a América»

NEW YORK, abril 29. (AP.).—Gloria Swanson, la artista cinematográfica que está apareciendo ahora en los escenarios teatrales de New York, ha manifestado que presentará demanda de divorcio contra F. Michael Farmer dentro de unos días. Miss Swanson añadió que ha conferenciado con sus abogados y que la demanda será presentada en California.

«He venido negando los rumores acerca de que mi divorcio era inminente»—dijo Gloria.—«pero no hay por qué continuar negándolo ahora. He pensado a cerca de esto durante largo tiempo, y he decidido que nuestro matrimonio fué un error. Cuando uno se da cuenta de que ha cometido un error no debe continuarlo.»

«Miss Swanson manifestó que opondrá la incompatibilidad de caracteres como causal para su demanda El divorcio se cursará, añadió, antes de su llegada a Hollywood el día 1o. de junio, fecha en que proyecta comenzar a trabajar en una película de la que será protagonista. Después de sus contratos en los escenarios de New York, Miss Swason se dirigirá a Detroit para hacer su aparición en los teatros de allí.

«Regreso al cine».—manifestó—«y probablemente estaré muy ocupada durante el verano o tal vez más tiempo. Parece que tendré que acortar mi tournée de representaciones personales a fin de poder llegar a tiempo a Hollywood.

Dijo Miss Swanson, que su carrera cinematográfica, fué en gran parte responsable de su decisión de solicitar el divorcio, y añadió: «Michael pertenece a Europa», yo pertenezco a América, yo tengo mi trabajo y me gusta hacer lo que estoy haciendo.»

De acuerdo con la ley californiana, puede concederse el decreto de divorcio dentro del término de un año a partir de la fecha en que se solicite. Al hacerse mención a este respecto, la artista replicó, ¡Oh! sí, lo sé; pero eso no me preocupa.»

Miss Swanson se ha casado cuatro veces. Su primer esposo fué Wallace Beery. Se casaron cuando ambos eran actores de comedia poco conocidos, pertenecientes al grupo de Essanay, de Chicago, en 1916. Dos años más tarde se divorciaron.

La artista se casó después con Herbet Somborn, dueño de un restaurant en Hollywood, pero se divorciaron en 1923. Dos años después ocurrió el matrimonio de Miss Sawson en París con el Marqués de la Falaise de la Coudraly. En octubre de 1931, Miss Swanson presentó demanda de divorcio, manifestando que el Marqués, intencionada y maliciosamente, la había abandonado. Uu mes más tarde le fué otorgado un decreto interlocutorio, pero el decreto final no le fué efectivo hasta el pasado mes de noviembre.

Mientras tanto, en agosto 16 de 1931, ella se había casado secretamente con Mr. Farmer, un acaudalado sportman irlandés, en Elmsford N. Y. Después de obtener el decreto final de divorcio la artista y Mr. Farmer, volvieron a casarse en Yuma, Arizona.

Miss Swanson tiene dos hijas, Gloria Somborn de 12 años y Michele Bridget Farmer, nacida en Londres en 1932. También tiene un hijo adoptivo, Joseph, de 11 años.

Cambio de rumbo diplomático, pero no, de orientaciones en cuanto al desarme, en Alemania

La cabaña de Byrd en el Antártico, se halla cubierta por la nieve

LITTLE AMERICA, abril 29. (AP)—El contralmirante Byrd ha completado el primer mes de aislamiento en el Antártico.

En un mensaje que se recibió hoy dice que la cabaña en que reside está completamente envuelta en nieve y que se ha visto obligado a comenzar la construcción del tercer túnel para escapar en caso de peligro.

BERLIN, abril 29. (PA.)—Con el nombramiento de Joachin von Ribbentrop para el cargo de «Comisionado para las Cuestiones del Desarme» firmado en días pasados por el Presidente Von Hindenburg, se prevé una nueva iniciativa alemana en ese importante problema.

«El nombramiento de Herr Von Ribbentrop—dice una nota oficial publicada en Berlín—no significa cambio alguno ni rumbo nuevo en la política alemana del desarme. Significa simplemente que se están tomando rumbos diferentes del actual procedimiento diplomático, como ha ocurrido en los demás países en ocasiones similares.»

Según las versiones que se han dado en esta capital Herr von Ribbentrop recorrerá las capitales europeas en busca de una nueva solución, posiblemente a base de las nuevas «explicaciones» sobre la actitud y aspiraciones del Canciller Hitler en materia de igualdad de armamentos.

Los periódicos comparan la misión de von Ribbentrop con la que tuvo recientemente el capitán Anthony Eden, de la Gran Bretaña, que también recorrió las capitales europeas sondeando a los gobiernos sobre los planes más aceptables para el triunfo del desarme.

Nadie duda, sin embargo, de que el problema del desarme se acerca a una crisis y la visita de Barthou a Polonia ha aumentado el malestar alemán.

FRANCIA SE OPONE A LA MODIFICACION DEL TRATADO DE VERSALLES

VARSOVIA, abril 29. (PA.)—Se ha sabido que en la entrevista celebrada por el ministro de Estado francés M. Barthou, y el mariscal Pilsudski, hizo constar aquél que la alianza franco-polaca es más necesaria ahora que nunca.

Agregó que el mundo debe comprender que no puede haber desarme sin seguridad y que no es posible permitir que Alemania vuelva a armarse.

Si las cláusulas del tratado de Versalles se cambiaran para que países como Alemania, Bulgaria y Hungría pudiesen armarse nuevamente, la competencia de armametnos comenzaría inmediatamente.

Tres reclusos se escaparon en Columbus

Haciéndose pasar por obreros desarmaron a un guardia y se descolgaron por un alto muro

NUEVA YORK, abril 29. (AP.)—Tres convictos de la penitenciaria de Ohio escaparon hoy en Columbus, mientras los agentes federales y las autoridades de los condados de toda la nación persiguen a una docena o más de criminales famosos.

Los tres convictos, haciéndose pasar por obreros que iban a hacer unos trabajos de reparación, lograron desarmar a uno de los guardias y se descolgaron por una de las paredes de la prisión, que estaba muy custodiada por el temor de que John Dillinger tratase de forzar la libertad de tres miembros de su banda que se hallaban encerrados en ella.

Dos convictos escaparon el viernes último de la prisión de Illinois en Chester y se internaron en los montes.

La persecución de Dillinger y su banda ha entrado en la novena semana, tomando parte e ella los agentes federales auxiliados por las autoridades locales.

No se ha podido encontrar todavía el paradero de la niña de seis años de edad June Robles, que fué secuestrada el miércoles en Tuczon, Arizona, por cuyo rescate se reclama la suma de quince mil dólares. Persisten los rumores de que Dillinger ha tenido que ver con ese secuestro.

Ocurrieron ayer desórdenes durante las elecciones que se han efectuado en Nantes

El profesor francés Gumbel, miembro del Instituto de Ciencias Económicas de Lyon, ha sido suspendido en el cargo a causa de sus furibundos ataques contra el gobierno

NANTES, abril 29. (AP.).—Ocurrió hoy un choque entre los guardias y los partidarios de los candidatos en las elecciones parciales para diputados, después de la victoria obtenida por el candidato de la unión nacional Rogert Sarret que obtuvo 8.788 votos sobre Gastos Bergery «El joven turco» que tuvo 8.489. Los partidarios de Bergery irrumpieron en la residencia del alcalde Freyfus tratando de consumar su amenaza de quemarle la casa si Bergery era derrotado, porque Freyfus había retirado su candidatura a favor de Sarret.

El tercer candidato de Freyfus registró 800 votos, quedando la elección inclusa. El resultado hará posible a Herriot aniquilar el movimiento del «joven turco», del partido radical socialista, a fin de obligar a los ministros radicales a salir del gabiente.

A causa de haberse renovado las revueltas se ha traído policía extra de Versalles, y ha sido repartida entre los cuarteles de Sarret y las oficinas de los periódicos.

En los choques ocurridos han resultado heridos de piedra una docena de policías y muchos civiles lesionados.

SUSPENDIDO EL PROFESOR GUMBEL POR SUS ATAQUES AL GOBIERNO

PARIS, abril 29 (WP.).—Como resultado de los violentos ataques que formuló contrá la política gubernamental en el Congreso de las izquierdas socialistas se ha ordenado la suspensión del profesor Gumbel, miembro del Instituto de Ciencias Económicas de Lyon.

También ha influido en esa medida disciplinaria la actitud de Gumbel en la reciente asamblea de la Liga de los Derechos del Hombre, donde tronó contra los partidarios de las derechas y sus tendencias, sobre el apoyo de Herriot a la presente coalición gubernamental y contra las nuevas medidas económicas implantadas.

Gumbel era profesor de la Universidad de Heidelberg, pero inconforme con el régimen nazista emigró a Francia y entabló estrecha amistad con el Ex-Premier Herriot.

Quezon, Presidente del Senado de Filipinas, llegó a Manila, triunfalmente, de Washington

Pronosticó, a su llegada, que la concesión de independencia, por la que ha librado recias campañas, traería aparejadas serias dificultades. Posibilidad de volver al trabajo manual

MANILA, Filipinas, abril 30. (Lunes). (AP.)—Manuel Quezón, presidente del Senado filipino, regresó a ésta hoy, después de su viaje a Washington, donde libró una reñida batalla por la independencia de este país, recibiendo la entusiasta bienvenida de una inmensa multitud de sus conciudadanos.

Llegó pocas horas antes de la anunciada para dar comienzo a la sesión especial de la Legislatura que tratará de la ley concediendo la independencia a la Isla, aprobada por el Congreso americano recientemente.

Quezón pronosticó que la concesión de la independencia traería serias cotroversias, declarando que «a menos que podamos llevar a cabo un ventajoso convenio comercial, será posible que tengamos que retroceder a la industria manual».

Añadió que las medidas para el establecimiento del gobierno de la comunidad, estipulado en la nueva Ley de Independencia de McDuffie estarán terminadas dentro de un año, y que la Lsgislatura invitará formalmente a la Comisión del Congreso a visitar las Islas pronto, con la esperanza de que obtenga informaciones directas sobre las condiciones económicas a fin de que sea posible variar la ley de independencia.

Quezón, a quien sus partidarios atribuyen la modificación de la ley Hawes-Curting, que concedía la independencia a las Filipinas, pero que fué rechazada por la Legislatura de Manila el pasado octubre, fué recibido como un héroe, celebrándose en su honor manifestaciones marítimas y terrestres así como otras ceremonias bajo el Arco de la Libertad.

Esta tarde se reunirá la Legislatura en sesión extraordinaria para escuchar la lectura del Mensaje del gobernador Frank Murphy y la resolución conjunta en que se le dan las gracias a los Estados Unidos, que se espera sea aprobada el martes, en el trigésimosexto aniversario del combate naval de Manila, que marcó el comienzo de la dominación americana.

Los antagonismos de clase y los odios de raza son una amenaza que debe atenderse

El doctor Black, líder de la Sociedad de Cultura Etica de Nueva York, manifestó que esa gran amenaza a cuanto no es querido se debe al antiguo individualismo y al nacionalismo

NEW YORK, abril 29 (AP.).—Mr. Algrenon D. Black, líder de la Sociedad de Cultura Ética de New York ha declarado que el fascismo, que está sumiendo el mundo en una orgía de odio racial, antagonismo de clases, persecuciones religiosas y últimamente en la guerra, es una creciente amenaza que no puede desatenderse por más tiempo.

Manifestó Mr. Black en su discurso sobre «La próxima lucha por el Poder» que esa gran amenaza a todo aquello que nos es querido, se debe al antiguo individualismo y al nacionalismo. Añadió que la tragedia del colapso actual y de la lucha que se avecina es de lo más desagradable, debido a que los hombres podrían evitarlo si quisieran.»

«Conociendo nuestras propias debilidades y al mismo tiempo las posibilidades de la camaradería y la felicidad entre los humanos, no podemos menos que sentir indecible angustia cuando vamos hacia adelante por el árido camino de la inseguridad, de la inquietud y de la posible guerra de clases y de razas que nos estamos preparando. No podemos echarle la carga a Dios ni al diablo ni a la Naturaleza.»

«Depende completamente de los hombres en sociedad. Los hombres tienen la fuerza en sí, cerebro y sentido ético para construir un mundo en el cual ni se exterminen ni exploten los unos a los otros, sino en el cual penetre la vida y aumente su valor.

«Debemos hacer dos cosas, bien seamos líders o seguidores—y nunca hubo una necesidad mayor de seguidores inteligentes que puedan distinguir entre los líders locos y los cuerdos—que es juzgar a todos los hombres y los programas por sus implicaciones éticas, y por su efecto en la personalidad humana.

«Debemos prestar nuestra ayuda para hacer surgir una sociedad basada en dos hechos principales del siglo veinte, esto es, la necesidad de compartir y planear nuestra vida económica y la necesidad de la cooperación internacional en la familia de las naciones interdependientes.

«Los hombres no temen los peligros y las durezas del trabajo. Más bien temen desperdiciar la vida, las energías no utilizadas, la pérdida del derecho a trabajar para ellos y para sus hijos, la inseguridad del hogar y la depreciación de la personalidad.»

Oposición al permiso para los tratados

Temen la importación de gran cantidad de productos hechos con trabajo barato

WASHINGTON, abril 29. (AP).—La Comisión de Hacienda del Senado continuará mañana y el martes la información pública sobre el proyecto de ley autoriza al Presidente Roosevelt para concertar tratados de reciprocidad arancelaria, pero no se cree que la medida será aprobada por la Alta Cámara antes de quince días debido a que tiene que tratar primeramente del proyecto que regula las operaciones bursátiles.

La oposición al proyecto de convenios de reciprocidad arancelaria comprende varias categorías.

El bloque republicano, partidario de altos aranceles, teme que la medida sirva para una reducción general de los derechos y que se permita la entrada en este país de grandes importaciones de productos extranjeros en los que se emplea trabajo barato, lo que resultaría perjudicial para la industria y el trabajo americanos.

Otro grupo se opone a que se conceda al Presidente una autorización tan amplia, sosteniendo que un uso imprudente de tales facultades destruiría o paralizaría todas las industrias.

Un tercer grupo considera que el proyecto constituye una violación de la Constitución americana, a causa de que el Congreso delega deberes que le están expresamente reservados.

Los republicanos se disponen a presentar enmiendas en las que pedirán: que antes de modificarse ningún arancel se oiga a las industrias que puedan ser afectadas por el mismo; que el Senado intervenga en la ratificación de los pactos comerciales que la Comisión de Aranceles practique investigaciones antes de que se reduzcan los aranceles y que se exceptúen todas las industrias que funcionan al amparo de la AAA o de la NRA.

M.E.C.D. 2016

ROSAS

Por Antonio ESCOBAR

A las vista tengo un notable libro titulado «Las neurosis de los hombres célebres en la Historia Argentina»», del cual es autor el Dr. Ramos Mejía y que me ha dado a leer el muy culto médico cubano Doctor Othon Madariaga Escobar.

Lo que más me ha interesado de esta obra es la parte relativa a Juan Manuel Rosas, el dictador que gobernó la Argentina, con un régimen de terror.

Si no estaba loco, poco le faltaba a juzgar por muchos de sus actos — Uno de ellos consistía en montar de pronto en un caballo y ponerlo a trote largo, lanzando gritos descompasados hasta que jinete y cabalgadura caían extenuados.—Qué prodigó la ferocidad está fuera de toda duda. En Córdova hizo degollar nada menos que 300 soldados prisioneros. En el cuartel de Cuchiño se fusilaba por pelotones. Allí hizo llevar de Bahía Blanca 400 indios, que fueron unos fusilados y los otros degollados con **serrucho**, refinamiento atroz. Algunos, vivos, aún se alzaban en los carros que los conducían al cementerio para rematarlos. Allí los edecanes de Rosas y los oficiales de Policía se disputaban el placer de rematar a aquellos infelices. Donde el amo es una fiera ¿que se puede esperar de sus servidores?

Sin causas aparentes, sin sucesos políticos ni batallas perdidas, ni conspiraciones, estallaban los brutales accesos de Rosas y la cuchilla y el serrucho comenzaban a funcionar. El Dictador martirizaba por exigencias orgánicas, por impulsiones ocultas a que obedecía sin repugnancia y hasta con placer. Tenía días terribles, épocas como el Año Cuarenta en que las matanzas eran diarias y con circunstancias terribles.

Lo que se llamaba «diabluras» de Rosas eran extravangancias feroces. Mandaba a un individuo que se calzara un par de botas llenas de brasas de fuego; obligaba a otro a que se comiese media docena de sandías; hacía a otro sentarse sin pantalones sobre un hormiguero hasta que hubiera comido dos fuentes de dulce.

Rosas hizo meter vivo en un tonel lleno de alquitrán al español Rodríguez de Eguilar y luego ordenó que se encendiese aquel combustibles.

A tres ancianos sacerdotes Cabrera, Frías y Villatañe los hizo fusilar en su residencia de Santos Lugares, pero antes ordenó cortar del cuero cabelludo toda la parte de la corona y enseguida les hizo sacar la piel de las manos.

A los prisioneros de guerra que no eran fusilados o degollados se les hacía llevar una existencia atroz, viviendo entre los animales y la porquería. Entre otros trabajos se les obligaba a arrancar troncos de durazno con las uñas.

Rosas gozaba con la agonía lenta de los prisioneros que, cuando oían un ruido creía que venía el verdugo a degollarlos. El suplicio, ideado por el Dictador, se ejecutaba lentamente y con un cuchillo poco afilado para que el martirio fuese prolongado y cruel. Y para refinar el tormento la banda de música que tocaba durante las ejecuciones se componía de hombres que no tocaban instrumento alguno. Soplaban en los que se les entregaban; y de aquí resultaba un tormento más para los ejecutados.

Algunas veces daba una nota cómica, pero que resultaba cruel; como cuando después de recibir a tres señoras que fueron a hacerle una petición dijo que deseaba enseñarles sus nuevos caballos. Las condujo a un aposento donde había unas cuantas varas largas y gruesas.

—Ahí —dijo— tienen ustedes los caballos.—deseo que los monten ustedes.

Se negaron ellas; pero como insistió, con amenazas, tuvieron que obedecer y dar al tirano aquel ridículo espectáculo.

Caído del poder en 1852, Rosas se refugió primero en Inglaterra, y luego en España. Allí tuvo un lance del cual se enterarían con regocijo los argentinos.

Cuando Rosas estaba en Sevilla, el sereno de su residencia, que era nuevo no se apresuró a abrirle la puerta, porque no lo conocía; y conversaba con un amigo cuando se le acercó el ex-Dictador y lo increpó con insolencia, a la cual agregó una bofetada.

A esto correspondió el sereno, que era un sujeto atl[illegible], con una aplicación vigorosa en [illegible] Rosas!— dijo el apaleado.

—¡Soy el ger[illegible] más rosas que las

—No conozco respondió el sereno de los jardines— paliza, a la cual no sin suspender[illegible]rvención de alguno puso término la in[illegible]ocían las nos transeuntes, [illegible]AR UN [illegible] política de la [illegible] el servicio, [illegible] no le importa ir [illegible]an: Bar «Bilbao», [illegible] Telf. M-4569. O-1

El resto de [illegible]. MANEJADORAS, [illegible]ar desean colocarse [illegible] tienen referencias, [illegible]yente que deb[illegible]A-3090. Alonso. O-1 primero de o[illegible]

SUPLEMENTO DIARIO EN ROTOGRABADO; DE ACTUALIDAD MUNDIAL

DIARIO DE LA MARINA

HABANA, LUNES, 30 DE ABRIL DE 1934

PARA ASUNTOS RELACIONADOS CON EL DEPARTAMENTO GRAFICO llamar al Teléfono M-3775

HEMEROTECA MUNICIPAL

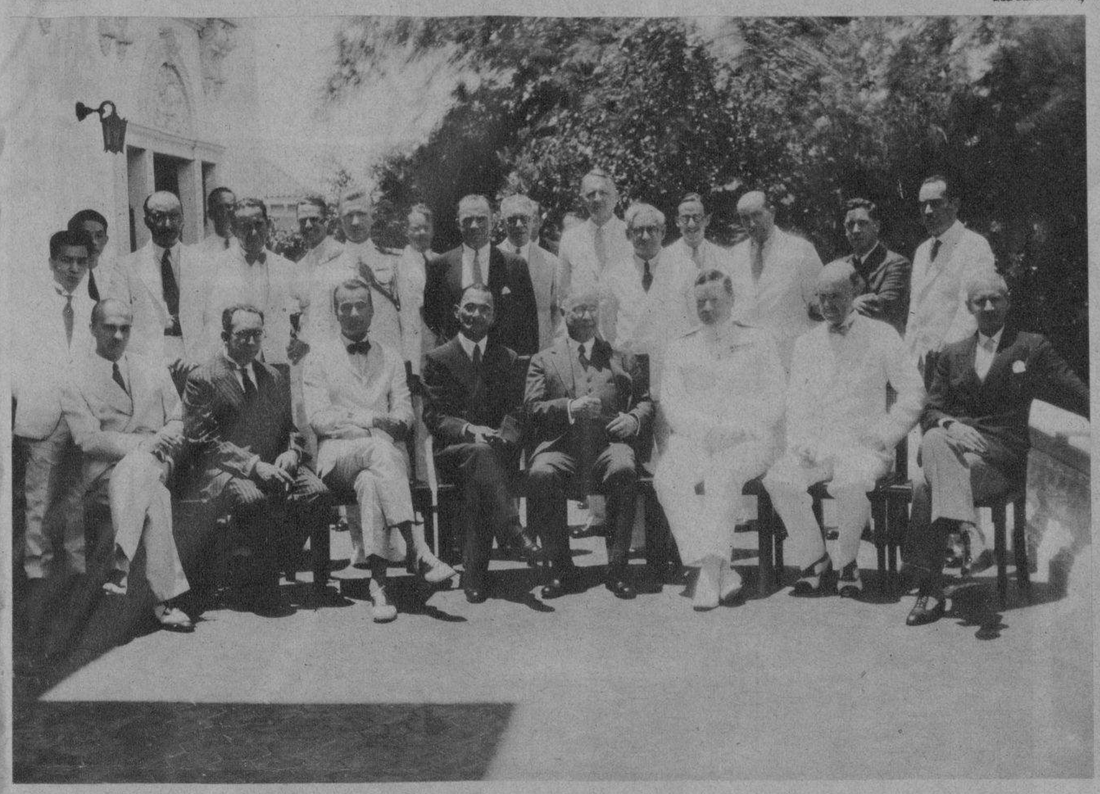

AYER TARDE.—En la Legación del Japón, se celebró una recepción diplomática con motivo del aniversario del nacimiento del Emperador Hiroito. En la foto aparecen, los Excmos, Embajadores de los EE. UU., de España y México, los Ministros de Inglaterra, Argentina, Santo Domingo, Brasil, Perú, Noruega y Venezuela; el Sr. Guerra, Secretario particular del Secretario de Estado, el Almirante Freeman, sus ayudantes y los Secretarios de la Legación del Japón (Foto Vigos)

INAUGURACION DE LA TEMPORADA.—En el aristocrático Country Club Park de Marianao, se celebró recientemente el acto inaugural de la temporada de verano. El noventa y cinco por ciento de los socios y lo más selecto de nuestro gran mundo social concurrieron a dicho festival

EN EL BANDO DE PIEDAD.—En la mañana de ayer se efectuó la toma de posesión de la Junta Directiva de tan piadosa institución, y con tal motivo se celebró un exquisito programa en honor de tan señalado acto. La foto muestra a la nueva Junta Directiva que habrá de regir los destinos del Bando de Piedad (Foto Patiño)

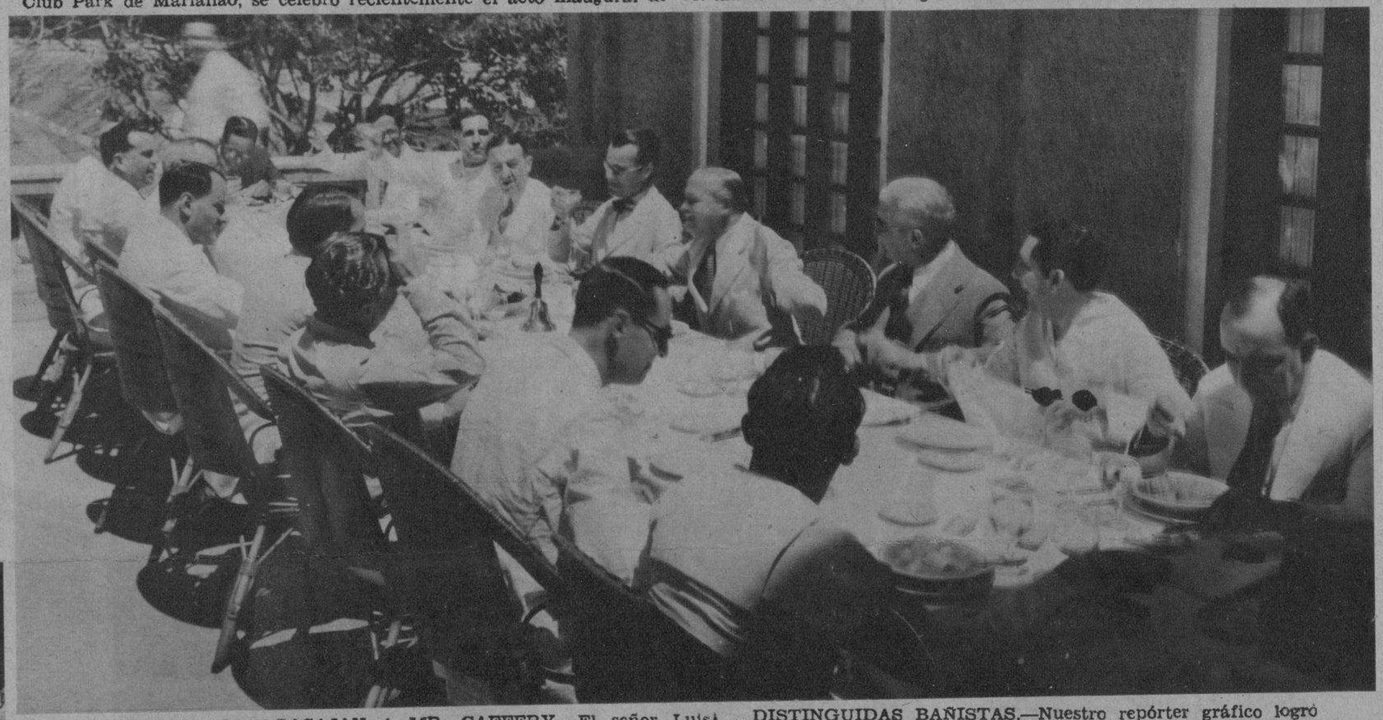

LOS HIJOS DEL SOL AGASAJAN A MR. CAFFERY.—El señor Luis Grinda, distinguido socio del Yacht Club que preside una simpática Asociación interior del Club, denominada "Hijos del Sol", ofreció ayer tarde un almuerzo al Excmo. Embajador de los Estados Unidos, Mr. Jefferson Caffery. El ágape se celebró, naturalmente, a pleno sol. Al mismo acudieron muchos de los "Hijos del Astro Rey" y fueron invitados de honor el señor Oscar Hernández Trelles, Presidente del Yacht Club; Julio B. Forcade y otros (Foto Bravo)

DISTINGUIDAS BAÑISTAS.—Nuestro repórter gráfico logró este interesante grupo de jóvenes bañistas que reposaban al sol antes de zambullirse en las aguas de la Playa de Marianao. Como verá el lector por esta muestra, este año se usará mucho entre las bañistas la clásica pijama que tan de moda se ha puesto en todos los balnearios aristocráticos del mundo. En este grupo aparecen la señora Rosa Ma. Alfonso de Manduley y las señoritas Olga Loret de Mola, Georgia Sánchez Manduley, Elda Naranjo, Josefina Llamas y Antonieta González Quijano (Foto Vigos)

BELEN ENTREGA LOS PREMIOS A SUS ATLETAS.—En el salón de actos del prestigioso colegio de los Reverendos Padres Jesuítas, se llevó a efecto ayer tarde un acto simpático, al que asistieron personalidades de nuestro mundo social, oficial y eclesiástico. Tuvo efecto en el referido acto la entrega de los premios a los atletas del Colegio de Belén, que con tanta brillantez actuaron en el pasado "Field-Day", llevado a efecto en el Stadium Tropical, la semana pasada y en el que conquistaron lauros y triunfos para el viejo plantel de los Jesuítas. En la foto aparece Su Ilustrísima, el Arzobispo de la Habana, entregándole una medalla a uno de los alumnos vencedores en la justa (Foto Bravo)

EL CASINO ESPAÑOL ABRE SUS PUERTAS.—La sucursal social que el Casino Español posee en la Playa de Marianao, inauguró ayer, como es su costumbre, brillantemente, la temporada náutica del presente verano. Los socios con sus familiares, invitados de éstos y lo más brillante y selecto de nuestra buena sociedad, prestigió la Casa Náutica del Casino Español con su presencia. En la foto aparece parte de la concurrencia a las 5 de la tarde (Foto Bravo)

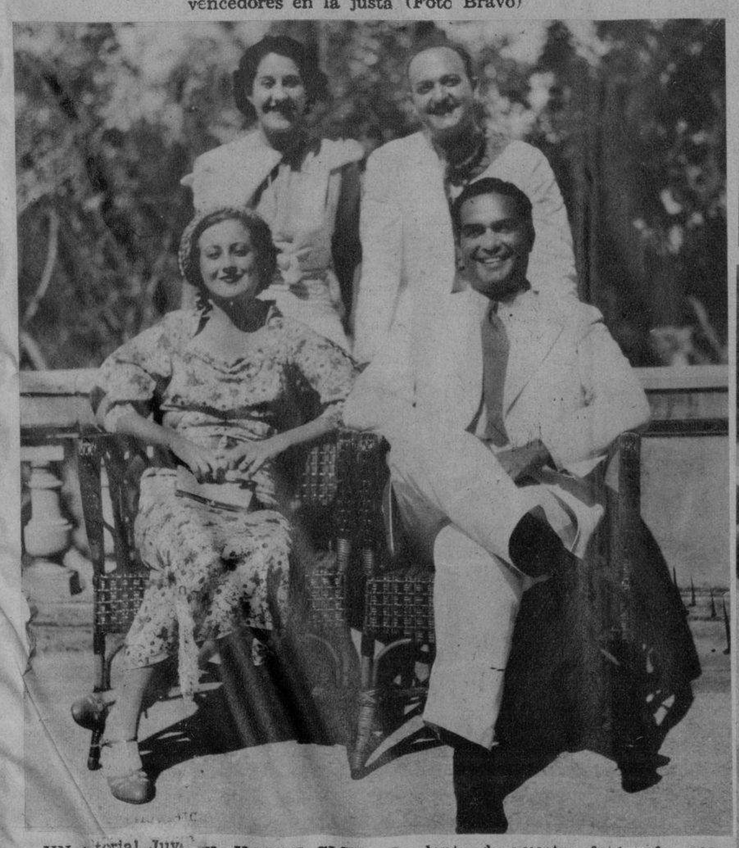

UN [illegible]torial Juv[illegible]L YACHT CLUB.—La lente de nuestro fotógrafo, poco Provenza, 191.—B[illegible]do el simpático almuerzo ofrecido al Embajador Ame-
(De venta en la Cas[illegible] Club, logró captar a este grupo de distinguidos señores po 52. Teléfono [illegible]s fiestas que todos los domingos se celebran en la ex-
Marianao. Son ellos la Srta. Matildita Pagés, María señores Rafael Gaytán y Baldomero Fernández Valle (Foto Vigos)

MR. CAFFERY DIRIGE LA PALABRA.—Democráticamente, en mangas de camisa, el Excmo. Embajador de los EE. UU.—que el traje no hace al monje—dirigió la palabra a los entusiastas y alegres "Hijos del Sol". Fué breve y ameno, y entre las frases interesantes que pronunció, recordamos ésta: "Solicito de todos ustedes, Hijos del Sol, su ayuda firme y sincera para llegar a una solución de todos los problemas básicos de esta hermosa patria de ustedes". (Fotos Vigos)

UN PARTY EN EL CASINO ESPAÑOL.—Con motivo de haberse inaugurado ayer la temporada de playa en el local del Casino Español de la Habana, que posee en la Playa de Marianao, éste se vió invadido por nuestra aristocracia. En esta foto puede ver el lector a un grupo de señoras que almorzaron ayer en el Casino (Foto Patiño)

—dijo Georgina lentan
jado una sola vez por
barco de Hampton Cou
era delicioso.

M.E.C.D. 2016

LOS "GOALS" VENDRAN MAS TARDE. — Una acción fotográfica poco usual de las prácticas de basket ball de un Colegio norteamericano, especialmente creado para jóvenes amantes del sport (Foto Wide World)

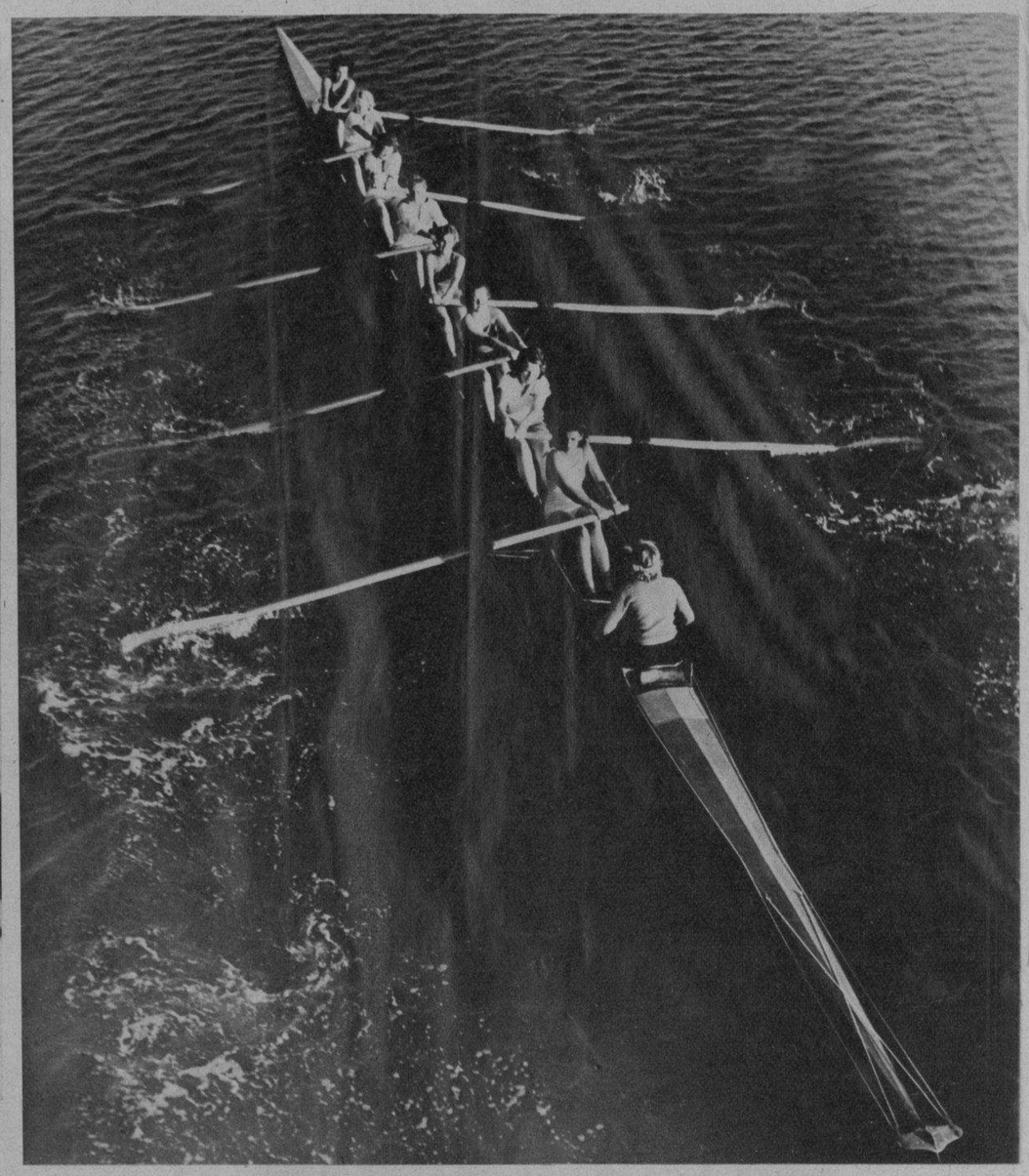

POSE Y GRACIA.—Las muchachas del Woodrow High School, de Long Beach, Calif., no suelen remar en ningún evento a que sean invitadas, pues ellas dejan que el agua les de mayor fuerza y salud sin exponerse a un fracaso. En el deporte de los remos solamente ejercitan éste a fin de conservar la "línea" (F. W. W.)

EN PLENA PRIMAVERA.—Indudablemente la primavera ha arribado. Aquí presentamos a Miss Mavel Claire Strickland, hija de Mr. and Mrs. S. E. Strickland, de Douglas, Ca., con sus pies descubiertos, esperando "picar" en un riachuelo muy cercano a la ciudad de Douglas. No dudamos que legue a realizar su objeto (Foto Wide World)

A DIVERTIRSE.—La presente foto muestra a prominentes personalidades de Pasadena, como también a los residentes invernales de todas partes de la nación vecina, pasando el tiempo por medio de la última novedad acuática que consiste en amarrar hacia un gran tubo una mesa, y así, de esta manera los jugadores flotan con la misma en el agua, realizando juegos de azar (Foto Wide World)

La mujer y el Sport

¿NO CONOCESIS A "CACTUS KATE"?—En la vida social la prominente Miss Luise Bramlette, de Palm Springs, y nieta de Mrs. Nellie Coffman. En la foto nos muestra, vestida de "cow-boy", cómo se emplean los revólvers en el Oeste americano. Lo que más habrá de gustar a nuestro público es la sonrisa de "Cactus Kate" (Foto Wide World)

CAMPEONA INTERNACIONAL.—Emily Marchall, de Maysville, Ky., alumna de la Universidad de Missouri, ha hecho un perfecto score en cada uno de los 31 matches en que ha participado en esta temporada, en el team de mujeres de la citada Universidad. Miss Marchall, es también miembro del team de mujeres de la Universidad de Missouri de tiro de pistola, en el que ganó recientemente el campeonato (Foto W. W.)

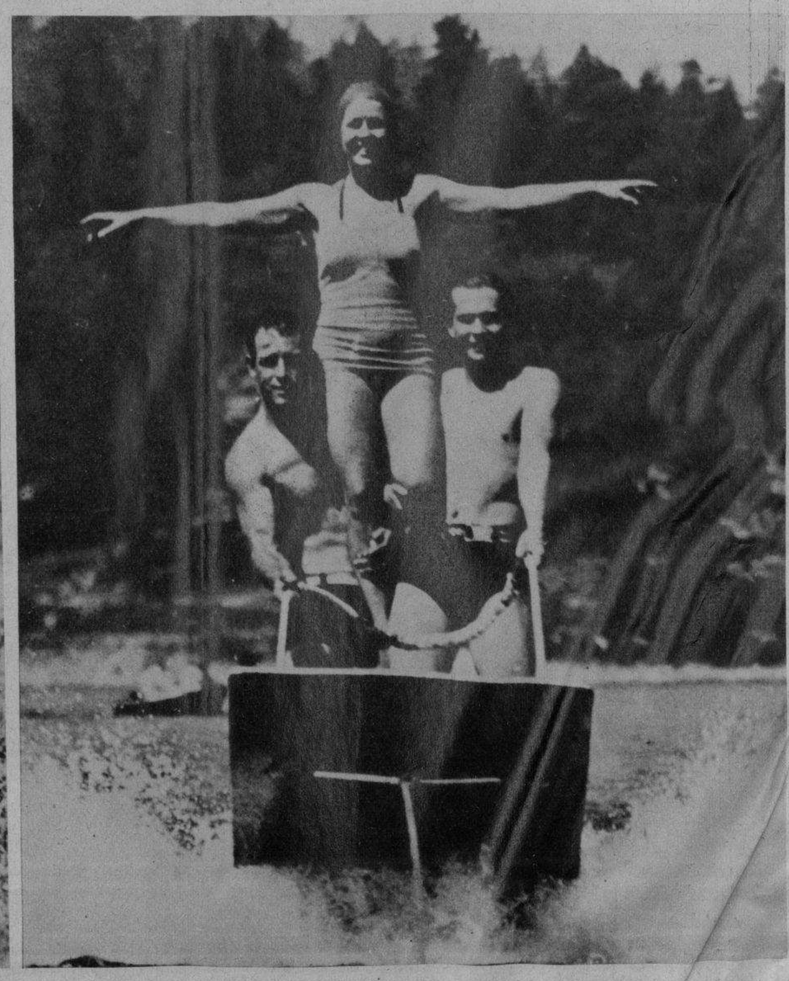

EL VERANO EN EL AIRE.—Así que la hélice del aquiplano empiece a movilizarse y el agua del lago a regocijarse, es una señal segura en los EE. UU. de que las vacaciones del verano no se harán esperar mucho. En la presente foto muestran nuestros vecinos una de sus tantas innovaciones a que ellos nos tienen acostumbrados (Foto Wide World)

M.E.C.D. 2016

LA INAUGURACION DE LA TEMPORADA DE VERANO EN LA PLAYA DEL --MIRAMAR YACHT CLUB--

OTRO GRUPO EN LA PLAYA.—Las señoras del doctor Ramiro Areces y del doctor García Lazo; las señoritas García Lazo y otras damas distinguidas

GRUPO DISTINGUIDO.—Antes de lanzarse al agua fué tomada esta foto de distintos matrimonios muy queridos en nuestra sociedad habanera

PRECIOSA VISTA.—Tomada desde la terraza del Miramar Yacht Club, destacándose la selecta concurrencia que acudió a la Playa, en los momentos en que se encontraban tomando un baño de sol

RADIANTE DE HERMOSURA.—La distinguida señorita Esperancita Plasencia, posa especialmente para nuestro fotógrafo

GRUPO SIMPATICO.—El doctor Antonio Vinent y el popular empresario Heliodoro García, en compañía de distinguidas "girls" adictas a las fiestas del "Miramar Yacht Club"

DESDE EL PUENTE.—Fué tomada esta instantánea en donde, la juventud plena de regocijo, trata de ejecutar distintos ejercicios acuáticos

DESDE LA TERRAZA.—Grupo de señoritas que no pudieron dejar de concurrir a la inauguración veraniega del Miramar Yacht Club

(FOTOS: KINDELAN)

DESPUES DEL ALMUERZO.—Los clubmen posan para nuestro fotógrafo, satisfechos del éxito obtenido en la inauguración de la temporada de verano

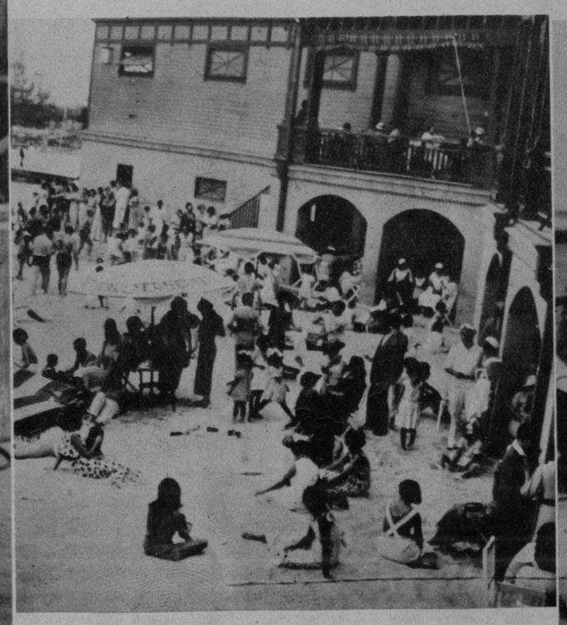

UN ASPECTO DE LA PLAYA.—Indudablemente, no podemos envidiarles a nuestros vecinos. Esta foto fué tomada desde la hermosa terraza del Club

EN UN RECESO.—Nuestro fotógrafo tomó esta instantánea de uno de los tantos grupos de "boys and girls", miembros de la prestigiosa sociedad

M.E.C.D. 2016

MUSELINA INGLESA "PETRONIO" Selecto entre lo selecto
Pídalo a su SASTRE
Sobrinos de Nazábal
Importadores de Paños
MURALLA 70

MAGNATE AMERICANO.—Mr. Abraham Lipschitz, presidente de la Overland Motor and Freight Co., de Filadelfia, que en unión de su distinguida esposa visitó a nuestro Director, Dr. José I. Rivero, en su visita a esta capital. Mr. Lipscitz es un buen amigo de Cuba, a donde viene de temporada todos los años. Your are welcome, Mr. Liptchitz (Foto Bravo)

ERMITA DE MONSERRAT.—En la mañana de ayer y con motivo de la festividad de San Jorge, se celebró una misa solemne patrocinada por la Beneficencia Catalana y Centre Catalá y acto seguido se dió comienzo a una jira campestre, a la que concurrieron bellas señoritas de la Colonia, como verá el lector en este grupo que presentamos (Foto Bravo)

EL ORFEON DEL CENTRO VASCO.—Con motivo de la fiesta en honor de la Virgen de Begoña, patrona de la Asociación Vasco-Navarra de Beneficencia de esta capital, ayer domingo se celebró en la Iglesia de San Francisco la fiesta anual. En la foto mostramos al gran coro unisonal acompañado del órgano ejecutando la Marcha Popular de San Ignacio (Foto Vigos)

SOCIOS DISTINGUIDOS.—En días pasados se llevó a cabo un simpático acto en la Unión Barcalesa de esta capital, con motivo de la entrega de Diplomas a los socios de esta Institución que más se han distinguido en el seno de dicha Asociación (Foto Bravo) (Foto Bravo)

EN EL HOTEL NACIONAL se celebró un almuerzo por los componentes de la Asociación de Laboratorios Cubanos, en conmemoración del primer año de su constitución. En la presente foto mostramos un aspecto de la presidencia, en la que aparecen los doctores Herrera, Codina, Bisbé, Bluhme, Reyes, Santos y otros (Foto Bravo)

NO SECUNDARAN LA HUELGA.—En una importante reunión celebrada por los doctores Aurelio Ituarte, Jefe Local de Sanidad de la Habana; Fermín Martínez Fraga, Comisionado de Abasto de Leche de la República, y Capote, Delegado de la Secretaría de Sanidad, trataron con los industriales del abasto de la leche de vaca a fin de evitar el conflicto anunciado, habiendo acordado no secundar la mencionada huelga (Foto Patiño)

EN LA FINCA "CRUZ DE PIEDRA".—Ha sido ofrecido por el doctor T. C. Yu, Cónsul General de China en la Habana, un almuerzo a sus colegas. En la presente foto se encuentran el doctor T. C. Yu, Mr. Y. C. Lu, Mr. B. K. Law, Dr. Manuel Piedra, Dr. Manuel Bisbé, Dr. Tomás Quesada, Dr. Manuel García Nava y el doctor Piedra, que acaba de regresar a Cuba. El doctor Piedra fué consejero legal del Consulado General de China en la Habana e hijo del general Piedra, Ministro de Cuba en la República de China

ACTIVO ADMINISTRADOR.—El señor Eduardo Zanón, de la empresa del Teatro Encanto, a quien se le ofrecerá próximamente un cálido homenaje (Foto Blez)

Al delicioso jabon de Hotel de Vaca de Bruselas debo la frescura y suavidad de mi cutis
Conchita Estraviz.
Miss Cuba.

EN EL PRINCIPAL DE LA COMEDIA.—Escena culminante del tercer acto del "Beso Mortal", original del ilustre dramaturgo francés Mr. Loicle Caudiarec, drama en cuatro actos, estrenado con éxito clamoroso por la compañía de Eugenia Zuffoli. En la foto, de izquierda a derecha, Sra. Rosa Frías, Sr. Miguel Arenas, Sr. Rafael Calvo, Sra. Eugenia Zuffoli, Srta. Jordán, Sra. Fe Malumbres y el Sr. Pedro Segarra

M.E.C.D. 2016