1A SECCION

SERVICIO DE ASSOCIATED PRESS. Esta queda autorizada para usar nuestro servicio y noticias de información.

HILO DIRECTO CON NUEVA YORK

DIARIO DE LA MARINA

El DIARIO DE LA MARINA es el periódico más antiguo de Cuba. Fué fundado en el año mil ochocientos treinta y dos.

SERVICIOS ESPECIALES DE ESPAÑA

1A SECCION

AÑO 102.—NUM. 90. ACOGIDO A LA FRANQUICIA POSTAL HABANA, LUNES, 23 DE ABRIL DE 1934.—SANTOS JORGE Y ADALBERTO. ESTADO DEL TIEMPO: Bueno. PRECIO: 5 CENTAVOS

HEMEROTECA MUNICIPAL HABANA

SE NIEGA EL PRESIDENTE DE ESPAÑA A FIRMAR LA LEY DE AMNISTIA POR CONSIDERARLA INCONSTITUCIONAL

(COLUMNA DOS)

TOMADAS ESPECIALES MEDIDAS PARA EVITAR LOS ATENTADOS TERRORISTAS EN LA CIUDAD

Por un túnel que comunica con la Calzada de Zapata iban a fugarse ayer varios presos

El alcaide del establecimiento, señor Walton, descubrió dicho intento, pudiendo evitarlo

El señor Walton, Alcaide de la Cárcel, evitó anoche la evasión de varios penados, los cuales iban a efectuarla por un boquete que habían abierto en la galera número 8 simulado por el cajón tercero de la compañía número 8, que conduce a un túnel que tiene su salida a la Calzada de Zapata. El referido túnel da a una escalera de caracol en el que está situada una garita para vigilar a los presos del Machadato.

El boquete que lograron abrir los penados, tiene cinco pies de profundidad, faltándole solamente medio metro para llegar al tunel mencionado.

El Alcaide Walton ocupó en dicho lugar, varios picos, palas, dos lámparas una lata de luz brillante y otros utensilios con los cuales habían realizado los trabajos de perforación.

Hace tiempo se descubrió por el señor Walton otro boquete próximo a dicho lugar, evitando con ello también otra evasión de penados.

El Alcaide ha informado a la superioridad que el director de la evasión, es el penado Mario González García, que ha cumplido diez y siete condenas por robo y actualmente extingue otra de un año ocho meses y veinte y un días.

IMPRESIONES

Sí, señor, es verdad, Cuba ha dejado de ser, sabe Dios por cuantos siglos, el país de las amables costumbres y las dulces canciones campesinas, como dijo Wifredo.

Cuba ha copiado de Europa el gesto adusto de las naciones misérrimas que "para vivir tienen que matar".

Desaparecieron, quizás para siempre, el optimismo y la alegría que hacían posible la convivencia de todos los cubanos bajo su cielo azul.

El viejo refrán: "Debajo de mi capa mato al Rey", con el que quiere expresarse que con la intención sola no se peca, resulta inadmisible en tiempos en que las cosas se hacen sin pensarse, cuanto más llevándolas en la mente.

Y ante el hecho de que son innumerables los ciudadanos que debajo de su capa incuban algún homicidio o alguna barbarie, se hace imprescindible inquirir lo que se agita en el pensamiento de mucha gente antes de que se transforme en acción.

Cuba se encuentra, pues, en el trance doloroso de olvidar el prestigioso y un poco absurdo postulado de que el pensamiento no delinque.

Dividida ahora en tribus semibárbaras, Cuba fatalmente tiene o que reaccionar contra los virus que operan en la obra infame de su total atomización o resignarse a perecer.

Entre los elementos patógenos que se le han venido inoculando figura, como el más terrible, el del comunismo; el más terrible, porque lo es en sí, y porque trabaja siempre en colaboración con todos los demás, a los que galvaniza, alienta y les da impulso, cualquiera que fuere la naturaleza de sus aliados circunstanciales, ya que él los aprovecha todos, aunque éstos se figuran que lo utilizan a él.

Terrible porque cuando hace acto de presencia hay que ser muy ducho para descubrirlo, ya que viene, por lo común, latente en la masa legítimamente obrera. Esto es causa de que las autoridades y, sobre todo, los politiqueros incurran en el error de confundirlo con la clase trabajadora. Sucede en estos casos a los politiquillos y a muchos burgueses idiotas lo que les aconteció a los indios de las Américas cuando vieron por primera vez a los jinetes españoles, que creían que hombres y caballos eran una misma cosa, creencia de la que se valieron los conquistadores para atemorizar a los salvajes. Hasta que éstos se percataron de que los que andaban en cuatro patas no eran los invasores intrusos, sino más bien ellos, por haberlo creído.

Así, mientras entre nosotros abunden tanto los indios que creen que comunismo y obreros son cosas consubstanciales porque ven a los últimos haciendo el papel de caballadura, y a los comunistas el de jinete, va a dificultarse la constitución del frente único contra ese segundo cólera morbo asiático (y bien asiático) que impide de modo absoluto la rehabilitación de Cuba y que la mantendrá sumida en el lagal de la miseria hasta que triunfen las preciosas doctrinas que han convertido a Rusia en el albañal del mundo.

Doquiera que asomó su rostro espouvantable esa furia, de corazón de hiena y colmillos de lobo, enemiga mortal de la civilización, los pueblos han tenido que prescindir de su instrumental de penas y castigos para aniquilarla como a una perra rabiosa.

Y nosotros estamos ya en vísperas, pues no vamos a ser una excepción en el mundo, de liarnos la manta a la cabeza y marchar sobre la hidra antes de que la hidra lo destruya todo.

Al comunismo se le tolera, como doctrina, en aquellos países en que no constituye ni es fácil que llegue a constituir un peligro serio. Mas cuando se torna agresivo e insolente y amenaza con desencadenar la guerra civil, no se le da cuartel.

LOS HERIDOS AL ESTALLAR UNA BALA CON LA QUE IBAN A FABRICAR UNA FOSFORERA

Abelardo Villar Villar, vecino de Puerta Cerrada número 41 y Armando Sánchez Otero, de Pérez A. en Jesús del Monte, prestan sus servicios como mecánicos en el garage que está situado en Vives y Figuras. Ambos lograron obtener una bala de rifle y deseando convertirla en una fosforera, comenzaron el trabajo, pero poco duchos en la materia, la cápsula les explotó siendo alcanzados por los fragmentos, ocasionándoles heridas de carácter menos grave diseminadas por el pecho, abdomen, brazos y antebrazos.

EL FASCIO ITALIANO DE LA HABANA CONMEMORO AYER SOLEMNEMENTE LA FUNDACION DE ROMA, RINDIENDO UN ELOCUENTE HOMENAJE A LA VIGOROSA ITALIA NUEVA

El Ministro de Italia pronunció un vibrante discurso, analizando la evolución de la nacionalidad. La ilustre escritora, Sra. Sarfatti, explicó la obra gigantesca del Fascio. El Sr. Guido Campilli, pronunció un discurso estudiando la nueva marcha del país

ACTO brillantísimo el de ayer, celebrado en la sede del Fascio Italiano, Trocadero número 5, con motivo de conmemorarse la Fundación de Roma.

Una numerosa y distinguida concurrencia llenaba el salón social. En la mesa presidencial, el Ministro de Italia en Cuba, S. E. Macario nob. Nicola; la famosa escritora y propagandista italiana, llegada ayer a Cuba por la vía aérea, señora Margarita Sarfatti; el V. Cónsul Anatole Comaselli y el Secretario del Fascio en la Habana, señor Guido Campilli, y otras distinguidas personalidades de la colonia italiana en Cuba.

Un inspirado discurso pronunció el Ministro italiano. Se refirió a la grandeza de Roma a través de todas las épocas, y a la situación actual de Italia, que, a merced del impulso del Premier Mussolini, secundado por el pueblo, sigue un sendero de triunfo y de engrandecimiento.

La señora Sarfatti también hizo uso de la palabra, explicando la obra gigantesca del Fascio italiano, que ha elevado en gran escala el estado económico de la nacionalidad.

Por último, el señor Guido Campilli pronunció un discurso en que estudió la fundación de Roma, allá por el año 753 a de J. C. Señaló luego la ruta de la Roma pagana, la Roma Cristiana y la Roma actual, o sea la Fascista.

«La Roma fascista—dijo—ha donado al mundo entero una doctrina nueva que ha dado en pocos años un admirable resultado».

Explicó la marcha sobre Roma. Analizó el genio de Mussolini, forjador de un pueblo.

Fué dando lectura a una interesante estadística, a través de la cual aparece la obra de Gobierno del Fascio en toda su magnitud. Hace hincapié en lo concerniente a la labor de Italia en la formación de sus hombres del mañana, dedicando una especial atención a la juventud. Y afirma que la acción fascista está consignando en la Historia el documento irrevocable de un espíritu nuevo en la humanidad.

Hizo votos por el mayor acrecentamiento de las glorias patrias, y terminó con el grito fascista, que fué contestado por los presentes. Fué muy aplaudido.

Acto, en fin, de gran trascendencia, el efectuado ayer en conmemoración de Roma.

HABLANDO CON LA SEÑORA SARFATTI

Unas horas después de finalizado el acto que queda reseñado, un redactor del DIARIO se dispuso a interwiuvar a la señora Sarfatti.

Entrevistar a la señora Margarita Sarfatti y Grassini, escritora, periodista, revolucionaria, es recordar la Italia antes de la Guerra Mundial y, ahora, bajo el dominio del hombre que toda Italia respeta: Benito Mussolini.

En la Legación de Italia, calle 15 y Paseo, Vedado, tuvimos oportunidad de charlar breves momentos con la señora Sarfatti, en cuyo rostro se advierten las huellas de sus luchas políticas y periodísticas, así como el recuerdo de la pérdida de su hijo, pleno de juventud con 17 años de edad, caído en el frente de batalla.

Como primeras palabras, la señora Sarfatti nos da las gracias por la atención que a la llegada de la distinguida dama ha prestado el DIARIO DE LA MARINA, ofreciendo informaciones en torno a su valiosa personalidad.

Nos habla la señora Sarfatti de la mujer italiana. Nos dice que las mujeres inteligentes, y preparadas para la lucha por la vida están inscriptas en el partido fascista; otras están organizadas, sin pertenecer al partido político que predomina en el Reino de Víctor Manuel III, a los sindicatos y agrupaciones obreras. Unas y otras son respetadas por las autoridades. «Allí cada cual puede mantener su ideología».

En cuanto a la juventud nos informa la ilustre huésped de la Habana, que de 8 años a 14, se les llama Pequeños Italianos y de 14 años a los 18, Jóvenes Italianos.

Ella pertenece al sindicato de escritores de Italia, así como a otras agrupaciones análogas que constituyen el orgullo de la clase en la nación.

La mujer italiana, continúa diciéndonos la señora Sarfatti, presta hoy gran atención a la infancia, así como a la obrera en las fábricas, en los talleres. Además, se prepara para la vida social y cultural. Para ello cuenta con las escuelas, Institutos o Universidades, que están abiertos para ella, sin distinción de ninguna clase, donde puede estudiar el oficio o la carrera que mejor la convenga.

Su conversación es amena, interesante. Nos habla de sus impresiones, sobre su breve recorrido por los lugares históricos de la Habana. La Catedral fué de su agrado; el Capitolio, la limpieza de las calles capitalinas. «Después—nos agrega—la Habana vista desde el aire es algo sorprendente. Me ha impresionado vivamente».

Antes de despedirnos la señora Sarfatti nos informa de su próximo recorrido por otros países. De La Habana, mañana martes, se dirigirá por vía aérea, hacia Mérida, donde estudiará algo sobre la vida de los Mayas; después, partirá hacia el Cañón, Arizona; de ahí, seguirá a Chicago y New York, partiendo en el trastlántico «Conti di Savoia» a Italia.

La Fundación de Roma, conmemorada ayer por el Fascio Italiano de la Habana, resultó un éxito. He aquí, en la foto, al Ministro de Italia en Cuba, S. E. Macario nob. Nicola; a la famosa escritora italiana señora Margarita Sarfatti, y al Secretario del Fascio, señor Guido Campilli, que pronunciaron elocuentes discursos, ocupando el estrado presidencial.

Alcalá Zamora no quiere firmar la ley de amnistía

La devolución de las propiedades a monárquicos puede provocar la crisis

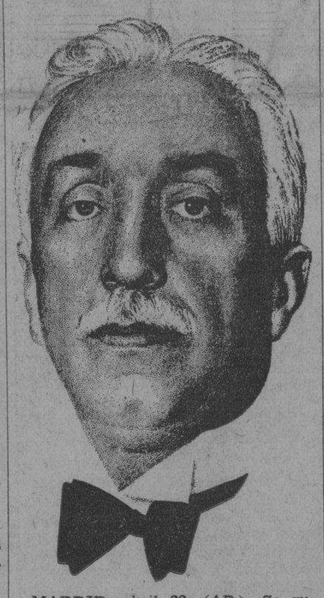

MADRID, abril 22. (AP.)—Se rumora que el Gobierno se halla en crisis con motivo de la visita que hicieron hoy los ministros al Palacio nacional llamados por el Jefe del Ejecutivo.

Los ministros estuvieron esta mañana largo rato en la mansión presidencial y se dice que el Presidente de la República, Niceto Alcalá Zamora, opone reparos a la firma de la Ley de Amnistía, aprobada la semana pasada por las Cortes, por entender que contiene algunos puntos inconstitucionales, especialmente el que se refiere a la restitución de las propiedades que fueron confiscadas a los monárquicos a raíz del golpe de estado del general Sanjurjo y la readmisión de los oficiales del Ejército que se vieron obligados a pedir el retiro por una de las leyes dictadas por el Gobierno de Azaña.

El "Macón" irá a Guantánamo desde Miami

En su viaje a la Florida batió un record haciendo el recorrido en 54 horas

MIAMI, Florida, abril 22. (AP.) El dirigible de la armada «Macon» amarró al mastil a las 7.12 de la tarde hoy, después de un vuelo de 54 horas consecutivas que se considera un record para aparatos más ligeros que el aire.

Después de inspeccionado convenientemente en esta y de proveerse de gas, el «Macon» se reunirá a la flota del Pacífico el día 5 de mayo en aguas de la Zona del Canal de Panamá, para volver más tarde a Miami y trasladarse después a Guantánamo para ponerse nuevamente en contacto con la flota.

Se ha descubierto una nueva anormalidad de la vista, que se denomina "Anise-Ikonia"

El paciente ve los objetos de distinto tamaño y forma, con cada ojo, siendo un peligro para sí y sus semejantes, pues ello da lugar a numerosos y graves accidentes

NUEVA YORK, abril 22. (AP.)—El descubrimiento de un tipo de anormalidad de la vista hasta ahora desconocida, en virtud de la cual un ojo ve imágenes que difieren en tamaño y forma de las imágenes que se reproducen en el otro, ha sido dado a conocer ante la sección de Oftalmología de la Academia de Medicina de Nueva York.

La nueva anormalidad ha recibido el nombre de «anise-ikonia» y ha sido descubierta por el profesor Adelbert Ames, Jr., profesor de Optica Fisiológica del Dartmouth College, quien ha estado realizando investigaciones sobre ese fenómeno durante los últimos diez años.

Anise-Ikonia significa imagénes desiguales, por ser las que se forman en las retinas de cada ojo.

El profesor Ames ha comprobado, dijo, que el anise-ikonia existe en casi una tercera parte de los casos de irregularidades en la visión que ha examinado hasta ahora. Los síntomas se manifiestan en distintas formas, tales como dolores de cabeza, nerviosidad, imposibilidad de leer largo rato, intolerancia a la luz y malestar en la vista cuando se concurre a un cinematógrafo o se fija la atención en algún vehículo en marcha. En ocasiones los síntomas son más graves como desórdenes estomacales o excesiva nerviosidad.

Dió cuenta también en la reunión de un nuevo instrumento, llamado «oftalmo-eikinómetro» para determinar y medir esta anormalidad de la visión.

El doctor Julius Neumueller, del departamento de investigaciones de la American Optical Company de Filadelfia, describió un nuevo tipo de lente con el cual puede corregirse la citada anormalidad. Estos «lentes iseikónicos» o lentes que producen imágenes iguales, son más gruesos y algo más convexos que los ordinarios. Algunos de ellos consisten en lentes dobles unidos por sus bordes con cemento, con un espacio de aire central entre ellos.

A causa de que se desconocía el «anise-ikonia» hasta ahora, muchos que padecían de esa anormalidad no podían curarse y, por otra parte, constituían un peligro para los semejantes.

Por ejemplo, dijo el doctor Neumueller, el conductor de un automóvil que padezca de «anise-ikonia» no puede calcular las distancias, de manera que viajando por una carretera estrecha creerá, al ver a otro automóvil que marcha en la misma dirección, que tiene todavía bastante distancia para pasar, cuando lo cierto es lo contrario.

Un piloto de aviación que padezca de «anise-ikonia, siguió diciendo el doctor Neumueller, puede creer que está aterrizando con las alas paralelas a tierra y, sin embargo, tener el avión muy inclinado hacia uno de los lados.

Llega en avión una novelista que va a China

Hace 20 años visitó el Imperio y vuelve ahora a establecer un paralelo con lo que antes vió

Llegará hoy, por la mañana, a las 10 a. m., a bordo del avión regular de Miami, de a Pan American Airways, la conocida novelista norteamericana Mrs. Clayton Sedgwick Cooper, quien es además, Presidenta del Club «Miami Daily News Homemakers».

Mrs. Cooper será sólo huesped de la Habana por breves horas, pues esta misma noche tomará en este puerto el vapor que la conducirá en un viaje alrededor del mundo, cuyo final es China. Su propósito es conseguir materia,, en el propio escenario, para un nuevo libro que se propone escribir, sobre la moderna joven china. Mrs. Cooper ha estado dos veces en China, pero desde hace más de 20 años no ha vuelto, y por eso quiere establecer un parangón entre la joven china que ella conoció en tiempos del Imperio y la que verá ahora, convertida en República.

El primer punto de escala, después de su salida de la Habana, será en Cristóbal, (Panamá); legará a San Francisco, el día 8 demayo , de donde saldrá para Honolulú y de ahí a Shanghai, en donde estará en junio 4 y finalmente visitará Peking, en cuya ciudad se propone visitar a Mr. John Fergusson y su esposa, amigos suyos desde su último viaje al Oriente. Mr. Fergusson ha sido el Consejero extranjero del Gobierno de China y es una autoridad sobre el arte chino, habiendo terminado precisamente de editar un catálogo sobre estos tesoros.

La señora Cooper es autora de otro libro, titulado: «Mi Señora del Patio Chino», que tanto éxito de librería obtuvo en Norteamérica, donde no hay una sola mujer americana que no lo haya leído.

PANAMA, abril 22. (AP.)—El Almirante Selliers, que manda la flota del Pacífico, anunció que por primera vez en la historia se intentará el paso de toda la escuadra por el canal en veinticuatro horas.

Comenzará el tránsito de los buques de guerra mañana por la mañana probablemente.

¿Qué significan estas letras...?

N. C. W.
S. P.
A. F.
S. E.

Descifrarlas hoy, significaría conocer la sorpresa agradable que el DIARIO DE LA MARINA prepara para sus lectores en el ya cercano mes de mayo; algo que sólo la minuciosa **técnica yankee** ha conseguido, y con lo cual probaremos que también aquí sabemos aprovecharnos de las cosas buenas de Norte-América.

Reforzadas las estaciones de policía con miembros del Ejército, registrados todos los automóviles, incorporados al servicio los policías delegados

Anuladas todas las licencias para portar armas. Concedido un plazo perentorio a todos los policías para que se uniformen. Fueron suspendidos un teniente, un sargento y un vigilante

Múltiples han sido las medidas adoptadas por el Jefe de la Policía Nacional, coronel Pedraza, para evitar los atentados terroristas y los robos que con tanta frecuencia se vienen sucediendo en esta Capital y sus barrios.

De acuerdo con el Segundo Jefe, teniente coronel Brito y del alto comando, durante las horas de la madrugada se situaron parejas armadas en los lugares que conducen a las carreteras y salidas de la capital, con órdenes la fuerza de registrar todas las máquinas que entraran y salieran, procediendo al arresto de aquellos ocupantes que se les hicieran sospechosos.

También fueron registradas todas las máquinas que en horas de la madrugada, transitaban por la capital y sus barrios.

Desde anoche se ha establecido un nuevo servicio con fuerzas del Ejército, siendo para ello designados en cada estación, un Teniente y cinco soldados, los cuales cooperarán con la policía, así como con los Inspectores de Distrito, los Capitanes del Ejército señores Quirino Uria, José Cabranes, Antonio Coloma y Carlos Viera de la Rosa.

El Capitán José A. Inclán, ha sido nombrado Ayudante del Jefe de la Policía.

También se dispuso que todos los delegados fueran incorporados a sus respectivas estaciones; que se proceda contra los infractores del Reglamento del Tránsito, enviando a los Fosos Municipales el auto que no tenga chapa, o que sea del pasado ejercicio.

El teniente Conrado Pérez, perteneciente a la Tercera estación, fué suspenso de empleo y sueldo por haber desobedecido las órdenes dictadas en el sentido de asistir a cabarets sin autorización para ello. También fué suspenso el Sargento Pupo, perteneciente a la Duoodécima estación, por no haber asistido al servicio y el vigilante 902, Diego Denlopen, que se le insubordinó al Capitán Cándido Hernández, donde estaba designado.

El miembro del Cuerpo, que transcurridas veinte y cuatro horas a partir de anoche a las doce, no se presente se darán por terminados sus servicios.

El Jefe de la Policía, estuvo recorriendo la ciudad hasta altas horas de la madrugada para comprobar si sus órdenes habían sido cumplimentadas en la forma por él indicadas, quedando satisfecho.

También estuvieron recorriendo las estaciones en la Capital y sus barrios, el Segundo Jefe, Teniente Coronel Brito, los Inspectores de Ditstrito con los Capitanes del Ejército mencionados.

También dictó anoche el Tte. Coronel Pedraza, para general conocimiento, las siguientes circulares:

«Queda nula y sin valor ni efecto alguno, toda autorización que, para portar armas, haya sido concedida hasta la fecha por esta Jefatura.»

«Se hace saber así mismo, que las autorizaciones de carácter especial que para portar armas se otorguen, habrán de estar necesariamente refrendades por el Jefe del Ejército, sin cuyo requisito no serán válidas, tales autorizaciones.»

«Todo miembro de la fuerza, deberá estar provisto de uniforme, cualquiera que fuere su grado o categoría.

Para el cumplimiento de lo dispuesto en el inciso anterior, se concede un plazo que vencerá dos días después de efectuado el pago de los haberes del mes en curso.

Los miembros de la fuerza, deberán estar siempre de uniforme cualquiera que sea su situación reglamentaria, con la sola excepción de los que integran la «sección de especiales y de investigación», en razón de la naturaleza de los servicios que les están encomendados.»

La Policía Técnica anuncia que procederá con mano dura contra todos los que pongan bombas

El Secretario del Trabajo dice que hoy resolverá el problema de La Casa Grande y El Encanto

El Jefe de la Policía Técnica que visitó el Palacio Presidencial ayer, declaró en Palacio que las secciones de Orden Público van a proceder con mano dura para reprimir el terrorismo de los elementos comunistas que infestan la República.

Añadió que las bombas de dinamita que estallaron en la madrugada del domingo en la Habana, se deben a los comunistas, agitadores de oficio, que así corresponden a la gentileza del Gobierno amnistiando a los obreros condenados por infracción de los decretos números 3 y 51.

Dijo también que se hacen investigaciones activísimas para localizar a los autores de esos atentados.

LOS PROBLEMAS HUELGUISTICOS

Conferenció con el Presidente ayer, el Secretario del Trabajo, doctor Miguel Suárez, quien recogió del Jefe del Estado, la firma en algunos decretos.

Dijo a los periodistas, que hoy lunes, resolverá seguramente las huelgas de «El Encanto» y «La Casa Grande».

Y añadió que estaba a punto de finiquitar el conflicto de Bahía.

—En cuanto a la huelga de Crusellas, ha terminado ya—agregó el Dr. Suárez.

EL PRESIDENTE RECORRE LAS CALLES

Antes de marchar a su finca de Hoyo Colorado, de la que regresó a Palacio por la noche, el Presidente de la República recorrió la ciudad, inspeccionando las calles cuya reparación se ha ordenado.

Las oficinas de la P & O fueron anoche robadas

Los ladrones penetraron por una ventana y se llevaron 863 pesos de la caja de caudales

El Teniente Forcade, al mando de la Tercera estación, se personó anoche en la casa Prado 77, donde existen las oficinas de la compañía de vapores Peninsular and Steamship, con motivo de haberse efectuado un robo en la misma de 863 pesos, con 86 centavos y sellos del timbre, los cuales sustrajeron de la caja de caudales que fué violentada con una barreta que se ocupó.

Pudo comprobarse por la policía, que los ladrones penetraron por un tragaluz de una de las puertas que dan a la calle de Animas.

Del hecho se le dará cuenta en el día de hoy al Juez de Instrucción de la Sección Segunda, sin que por el momento se haya podido conocer quienes han sido los autores del robo.

EL PERIODISTA ORIENTAL MARIANO BLASCO FORCADE SE SUICIDO AYER TARDE

SANTIAGO DE CUBA, abril 22.—Mariano Blasco Forcade, jefe de redacción del periódico local «Las Noticias», se suicidó hoy, haciendose un disparo en la cabeza. Se ignoran las causas de su determinación.

Blasco perteneció hace años a la redacción de varios periódicos habaneros, tales como «La Lucha» y «Heraldo de Cuba». Fué Presidente de la Asociación de la Prensa de esta ciudad.

El hecho ocurrió a las siete y media de esta noche, en el domicilio del suicida, San Basilio número 61. Su muerte ha sido muy sentida.—García, Corresponsal.

Un beodo dió lugar a formar un gran tiroteo

La fuerza pública tuvo que disparar para disolver los grupos que se habían formado

Los vecinos residentes por los alrededores del barrio del «Pilar», fueron ayer noche alarmados por varios disparos hechos por miembros del Ejército, con el fin de disolver los grupos de personas que se habían aglomerado en Monte y Fernandina y otras calles inmediatas, debido a un fuerte escándalo que produjo un sujeto que se encontraba en completo estado de embriaguez.

La primera versión que corrió de boca en boca entre el público, fué que los ocupantes de un automóvil que cruzó vertiginosamente por la esquina referida, hacían diversos disparos, siéndoles respondidos por la fuerza pública con sus armas de fuego, logrando alcanzar al vehículo los impactos.

Despejados los núcleos de curiosos, se pudo comprobar la veracidad de la alarmante noticia, que es la arriba informada.

Minutos después compareció ante el oficial de Guardia, en la Octava Estación el soldado Silvio Bellero, conduciendo al individuo de la raza blanca que se encontraba en completo estado de embriaguez, el cual no pudo por ello prestar declaración, ignorándose con tal motivo sus generales. Dicho individuo fué el promotor del escándalo cuando trataban de sacarlo del café de Monte y Castillo, donde se había introducido. Fué enviado al vivac.

EXHIBICION DE PELICULAS EN EL PALACIO PRESIDENCIAL

Anoche, a las diez, el señor Presidente de la República, coronel Carlos Mendieta y su distinguida familia, asistieron en Palacio a la exhibición de diversas películas que les ofreció una acreditada casa de esta capital.

Amablemente fueron invitados por el coronel Mendieta, los repórters encargados de la información palatina.

UNIDOS POR LA MUERTE Y LA CELEBRIDAD

23 de abril 1616-1934

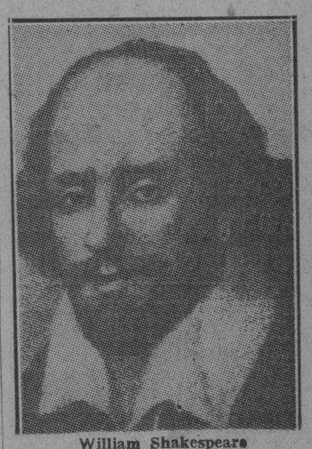

William Shakespeare

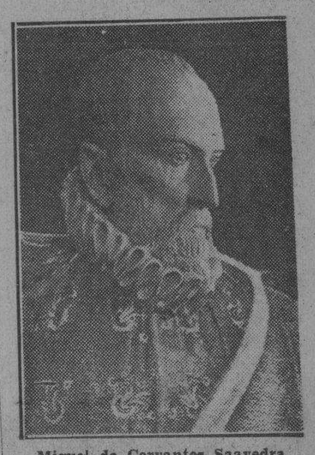

Miguel de Cervantes Saavedra

UN día como hoy, allá por el año de 1616, dejaban de existir los dos ingenios que la crítica universal habría de consagrar después como los príncipes de las letras españolas e inglesas.

¿Sus nombres? Son más que sabidos: William Shakespeare y Miguel de Cervantes Saavedra, el más grande de los poetas dramáticos sajones y el más notable de los novelistas castellanos de todos los tiempos.

La muerte quiso unirlos y se los llevó del mundo en la misma fecha, el mundo quiso unirlos y los colocó juntos en la Acrópolis de la inmortalidad, desde donde nos iluminan con su preclaro genio a través de las centurias.

Hoy, pues, los habitantes de todos los continentes, y en particular los de los países de habla española e inglesa, recordarán al imponerse de la fecha que se conmemora, los capítulos más salientes de sus obras famosas y harán desfilar por su mente, en rápida sucesión, a un Hamlet pesimista a fuerza de desesperado, a una Julieta amorosa, a un Shylock miserable y a un Otello arrebatado entre sus celos, a una gitanilla deslumbrante y bailadora, a un Rinconete y un Cortadillo tejiendo una travesura endiablada, a un Sancho refranero y apetitoso de oro y de cebollas y a un enjuto hidalgo manchego, lanza en ristre, desfaciendo entuertos por las áridas llanuras castellanas.

Y pensarán, sin duda, que esos personajes aun no han muerto, que viven realmente todavía...

Sumario de esta edición

Agricultura ... 2
Anuncios Clasificados ... 11-12-13
Cables ... 14
Cables de España ... 9
Caricatura, (por M. Miguel) ... 8
Cartel del Día (Teatros y Cines) ... 6
Católica (cultos para mañana) ... 4
Columna editorial ... 3
Crónica Habanera (Social) ... 5-7
Crucigrama ... 4
Defunciones ... 7
Ejército Constitucional ... 3
Escenario y Pantalla (crítica) ... 6
Estado del Tiempo ... 5
Farmacias de Turno ... 4
Gacetillas ... 6
Guanabacoa al Día ... 7
Habaneras ... 4
Matanceras ... 4
Música y Músicos ... 6
Pasajeros por la vía aérea ... 8
Política ... 8
Puerto ... 2
Radio y Electricidad ... 4
Sanidad ... 2
Sociedades Españolas ... 4
Sports ... 10-11
Telegramas del interior ... 5
Viboreñas ... 5

LECTURAS:

Armonías, (por G. Urrutia) ... 2
Un aventurero extraordinario, por José Aixalá ... 5
El tema de la huelga, por XX ... 9
Desde Washington, por Diplomáticus ... 14
Tomás de Aquino, antorcha de los siglos, por el Dr. Domingo Villamil ... 14

M.E.C.D. 2016

SI NO FIRMA TRATADOS COMERCIALES, CUBA PERDERA LOS MERCADOS DE HISPANO-AMERICA

DIARIO DE LA MARINA

Fundado en 1832

Dirigido hasta 1919 por D. Nicolás Rivero y Muñiz

OFICINAS: HABANA, PRADO 103.—NEW YORK: Joshúa B. Powers Inc. 220 E. 42nd. St.

Editado por la Cía. DIARIO DE LA MARINA (S. A.) cuyo programa consiste «en la defensa de los intereses generales y permanentes de la Nación cubana, de los especiales de la Colonia española establecida en la misma y de la unión y armonía entre los diversos elementos que conviven en el país».

—Art. 1o. de los Estatutos.

Teléfonos del Diario

Dirección	M-3577
Administración	M-7911
Suscripciones	M-7911
Quejas	M-7911
Clasificados	A-3333
Jefe Redacción	A-3205
Redacción	M-7913
Sports	M-7912
Agcia. Marianao	FO-7380
» Guanabacoa	XO-1584

PRECIOS DE SUSCRIPCION AL «DIARIO DE LA MARINA»

Habana y Provincias

Mes	$ 1.20
Trimestre	» 3.25
Semestre	» 6.25
Año	»12.00

Extranjero

Trimestre	$ 4.25
Semestre	» 8.00
Año	»15.00

Edición Dominical (Para el extranjero solamente)

Semestre	$ 3.00
Año	» 5.00

La policía persigue a los guías y cicerones no autorizados que molestan a los excursionistas

Hoy llegará el vapor «Orinoco», que trae carga y pasajeros para la Habana. En este vapor es esperado el Lcdo. Reyes Spíndola. El «Seatrain Havana» llegó ayer con carga general

Armonías

(Por GUSTAVO E. URRUTIA)

HAY cartas que nacen con un derecho inmanente a la publicidad. Véase un voto más —y de tanto mérito—que viene a confirmar la tesis de diversificación industrial **a base de caña** mantenida por el sabio ingeniero norteamericano Henry Arnstein en aquel curso memorable de conferencias que ofreció en la «Sociedad Cubana de Ingenieros». Fué por febrero y marzo de 1929. El DIARIO las reprodujo íntegramente y lo mismo hizo la «Revista de Agricultura Comercio y Trabajo», órgano oficial de la Secretaría de ese ramo.

Firma este vigoroso alegato otro ingeniero químico industrial, el Sr. Jorge Wiele, de nuestra ciudad, quien a la vez coincide con el punto de vista mantenido en esta sección por el Dr. Taboadela, por el Dr. M. Martínez y por mí.

Habana, Cuba abril de 1934.

Sr. Gustavo E. Urrutia.

DIARIO DE LA MARINA.

Ciudad.

Señor:

Con mucho interés he visto la carta que el Dr. M. Martínez le dirigió, y que Ud. publica en su leída sección de ese periódico correspondiente al día 15 del mes actual; y como en dicha carta se trata, entre otras cosas, de un asunto al cual vengo consagrando, desde hace tiempo, una gran parte de mis actividades, permítame Ud. que tercie en el mismo, no para rebatir lo expuesto por el Dr. Martínez, sinó más bien para aclararlo y ampliarlo con el producto de mis estudios y reflexiones. Me refiero al alcohol como combustible.

En efecto; cuando se trató de que en Cuba se adoptara el ESPIRITU MOTOR como carburante nacional, hubo la campaña de descrédito a que hace alusión el Dr. Martínez, campaña no exenta de algún fundamento, pués no hay duda de que el tal carburante, hecho a base de alcohol de 95%, no puede sustituir a la gasolina de un modo eficiente; lo que sí la sustituye —y con ventaja— es el carburante preparado con un 70% de gasolina y un 30% de ALCOHOL ABSOLUTO, esto es, alcohol de 99, 8%; de este modo se obtiene un combustible del mismo rendimiento en calorías, que, por consiguiente, se traduce en igual fuerza mecánica. Aquí, pués, está la solución al problema: producir alcohol absoluto y obligar a las compañías gasolineras a usarlo en la proporción indicada. Esto último no es desatinado, ya que en muchos países se está haciendo, impuesto por el mismo Gobierno de cada uno, para proteger su respectiva industria alcoholera.

Debemos, por tanto, fabricar alcohol absoluto y, a la vez, otros varios productos más, derivados de la caña. Esta es la verdadera gran fuente de riqueza de Cuba: la caña de azúcar, planta que se da en este suelo prodigiosamente, aunque, con relación a otros lugares de la tierra, el rendimiento por caballería sea muy inferior; pero esto es debido a no haberse estudiado y puesto en práctica los medios adecuados para mejorar tal rendimiento.

Cuba no debe abandonar, ni siquiera reducir, el cultivo de la caña; lo que hay que hacer con élla es transformarla en otros productos que no sea el azúcar, pués éste tiene su consumo limitado por los mercados que le controlan, y tanto el plan Chadbourne como los demás expedientes y medidas artificiales ensayados para mejorar el precio, han venido a demostrar que éste sigue dependiendo de la inflexible ley económica de la concurrencia; y como el mundo produce mayor cantidad de azúcar de la que puede consumir —o, más propiamente, adquirir— de ahí que su precio esté tan bajo, pese a todos los esfuerzos por elevarle.

El mercado del Norte, nuestro gran mercado, se nos va de las manos; la cuota que nos vienen señalando va disminuyedo de año en año y, para el presente, todavía ignoramos la cantidad de azúcar que podremos colocar en los Estados Unidos; pero, en cambio, sabems que Puerto-Rico está vendiendo a 2,75 centavos la libra, costo, flete y seguro; de suerte que, deduciendo de ese precio los derechos de importación que Puerto-Rico no paga, más el flete y el seguro, así como también el trasporte del central al puerto de embarque, venimos a parar a la conclusión de que nuestro azúcar no vale en el ingenio más de MEDIO CENTAVO la libra.

Descubiertos están los medios científicos para transformar el jugo de la caña en otros productos que no sea precisamente azúcar: ellos son la GLICERINA, el ACETALDEHIDO, el ALCOHOL, el ALCOHOL ABSOLUTO, el ALCOHOL COMBUSTIBLE, el ACEITE AMILICO, el ACIDO CARBONICO LIQUIDO y el HIELO SECO. El consumo mundial de glicerina es de 120 millones de toneladas métricas anuales, y aquí podríamos producir la mitad en condiciones de competir ventajosamente.

Por otra parte, Cuba consume 50 millones de galones de combustible. De modo que, tomando nada más como base las cifras apuntadas, transformaríamos en COMBUSTIBLE y GLICERINA unos CINCO Y MEDIO MILLONES DE ARROBAS DE CAÑA, o sea la que, traducida en azúcar, representaría DOS MILLONES DE SACOS. He aquí la fórmula para dismniuir la producción de azúcar sin mermar la de la caña. Además, al fomentar la industria aludida, HALLARIAN OCUPACION PERMANENTE unos DOS MIL OBREROS y el ESTADO RECAUDARIA, por concepto de IMPUESTO TOTALES DE PESOS anuales. Los resultados, desde el punto de vista mercantil, serían espléndidos, pues cada OCHENTA Y OCHO ARROBAS DE CAÑA representan DIEZ O MAS PESOS de UTILIDAD, y la del negocio en su conjunto, tal como está concebido, estudiado y planeado, alcanzaría la respetable cifra de VEINTE MILLONES de PESOS ANUALES.

Todo esto en cuanto a la caña, principal fuente de riqueza de Cuba, como antes digo; no debiendo omitir que tenemos otras cosas de donde extraer pingües ganancias, tal como la YUCA, de la que puede obtenerse HARINA para el consumo nacional y para la exoprtación. La venta del Brasil a otros países oscila entre VEINTE Y VEINTICINCO MILLONES DE PESOS, y Cuba pudiera hacerlo también; pero para ello es preciso, perfeccionar esa industria que, entre nosotros, puede decirse que está en pañales. Aquí, prácticamente, no es harina de yuca lo que se hace, pues los medios industriales que se emplean no pueden producirla; por eso, lo que lleva tal nombre no pasa de ser un almidón, y de ahí las dificultades surgidas al tratar de usarlo como harina.

Otro renglón importante es el maíz, del cual se dan en Cuba tres cosechas al año. De esta planta pueden obtenerse también diferentes productos, tales como la glucosa, de la cual importamos apreciables cantidades.

No hay duda de que Cuba es un país rico, de suelo feraz, sobre el cual debiera vivir siempre próspera su escasa población; pero es necesario crear industrias, y no precisamente para manufacturar productos con materias primas importadas, sinó aprovechando lo más posible las que, tan pródigamente, pone a nuestro alcance la Naturaleza.

Atentamente,

G. WIELE.

Dos de la United Fruit.—Hoy arribaron dos vapores de la Flota Blanca, el «Quirigua», de New York, y el «Sixaola», de New Orleans, ambos con carga y pasajeros.

El «Orinoco».—También llegará hoy de Veracruz el motonave de bandera alemana «Orinoco», de la Hamburguesa Americana, que trae carga y pasajeros para la Habana y en tránsito para España, Francia, Inglaterra y Alemania para donde zarpará esta misma tarde. Trae 16 pasajeros para la Habana y 240 en tránsito.

El Lcdo. Reyes Spíndola.—En este vapor, como ya anunciamos desde el pasado jueves, es esperado el Lcdo. Reyes Spíndola, ex-Encargado de Negocios de México que ahora va con ese cargo a Panamá.

El «P. Hayes».—También llegará hoy de New York el vapor americano «P. Hayes», con carga y pasajeros.

El «Seatrain Havana».—El ferry «Seatrain Havana» llegó de New York con carga general y salió para New Orleans.

El «Bruxellas».—Este vapor, de bandera francesa, llegó ayer del Havre y escalas, y será despachado en la mañana de hoy.

Trae carga general.

Persiguiendo a los que ejercen de guías.—El Sargento Cabrera, de la Policía Nacional, con los vigilantes 822 y 1775, que están cooperando con la Policía del Puerto en el servicio del litoral, hasta tanto se cubran las plazas de vigilantes marítimos que están vacantes, procedieron a hacer una recogida de sujetos dedicados a ejercer de guías y cicerones, sin que para ello estén autorizados, infringiendo lo relacionado con las disposiciones sobre tales casos y defraudando al Ayuntamiento en el arbitrio.

Casi todos los detenidos son naturales de Jamaica, Barbadas y otras Antillas.

Los detenidos se nombran Oscar Taylor, de San José 4; Joseph Skut, de Fundición 1; y también fueron arrestados el chauffeur Benigno P. García, vecino de Cueto y Arango, por vender postales; Julio Martínez, de Egido 75, por ofrecer sus servicios como guía; los chauffeurs Mario Ceballos y Luis López, por desobedecer a la Policía en los muelles

Los que embarcan en el «Orinoco»—Avelino Joaquín Estevánez, José A. Palmon Fenadeño y familia, Luisa Roque Escobar Cabet, Augusto García Guanche, Carmen Seijas Fariñas, sus hijos Antonio y Carmen Prieto Seijas; Diego V. López Bugallo, Francisca Corral de López, Francisco Cotarelo Lombardo; Ramón Viñas; Carmen Pernas; Concepción P. Vda. de García; sus hijos Mercedes y José Antonio; Eugenia Portugués, Romualdo Alvargonzález, José González Alvarez, Adolfo Rodríguez Capin, Antonio Fernández López, Violeta García Diez, José A Suárez Suárez, Rosario Alvarez Suárez, María de la Concepción Suárez, Celedonio Gómez Fernández, María Luisa Castillo de Gómez, María Luisa Someillán de Miguel, José Cobo Soto, María Querejeta Arriola, María Querejeta Tellería, Piedad Bodega, Luis Tromph, Alfonso Pérez Ruíz, Nicomedes Zabalza, Edward Story y familia; W. R. Liddell, Vitalio de la Torre y familia, Lucie Stadler, madre del Ministro de Bélgica en Cuba y México; Lily Hayer, Anneliese Kaupp y dos hijos, Marianne Frank, PaulDietzch, Johannes Scheruhn, Hans Kauffe, Herman Stachel y muchos más.

Y 230 pasajeros de tercera clase la mayoría españoles.

Lleva, además, el «Orinoco», 500 mil tabacos para España; 40 toneladas de miel de abejas; 60 toneladas de hierro viejo; 300 tercios de tabaco en rama y 80 pacas de esponjas para Alemania.

El buque tiene anunciada su salida para las cinco de la tarde de hoy, debiendo embarcar los pasajeros de una a tres de la tarde.

Los de Carballino y su partido celebraron importante fiesta, en los jardines de La Tropical

A continuación del banquete hubo un animoso baile, que se prolongó durante la tarde

Poco después de las 12 meridiano de ayer, los componentes de la sociedad galaica denominada «Carballino y su Partido» celebraron una importante fiesta en los Jardines de la gran Cervecería «La Tropical». En primer término, la concurrencia, que era numerosa y selecta, disfrutó de un sabroso almuerzo, y luego participó de un animado baile que duró hasta avanzadas horas de la tarde.

LA CONCURRENCIA

Entre los numerosos galaicos que asistieron al banquete, anotamos a los siguientes directivos de «Carballino y su Partido», quienes ocupaban la presidencia del acto: Secundino Alvarez, presidente; Ramiro Vázquez, vicepresidente; Urbano González, secretario; Delfín Gil, vicesecretario; Evaristo Ulloa, tesorero; Servando Fernández, vicetesorero; y los vocales Marcial Sole; Eusebio Teijeiro; Manuel Gómez; Manuel López; Joaquín Pereira; Ricardo Torres; Miguel Santiago; Fidel Cibeira, y Miguel Santoja. Y se hallaban presentes, también, los señores José Val Rodríguez y Manuel R. Sánchez.

Algunas damas y damitas: señora de Barreiro; Dorinda González; Jesusa Couso de González; Dolores González; señora de Atanés y su hijita Carmelina; Carmen Torres; Jesusa Domínguez; Rosa y Carmen Gómez; señora de Gil; Josefina Rodríguez, Rosa y María Lagoa; Castora Fernández; Carmen y Emilia Fernández; Esther Queralt; Esperanza Ramos; Herminia González; Matilde Fernández; Herminia y Secundino Alvarez; Mónica Fernández; Felisa Pinal; Balbina Fernández; Josefina y María Luisa Selas; Juliana Varela de Selas; Digna Fernández de Novoa; Elena Alechina y María Teresa Mestril.

BAILES TIPICOS

Cuando aún no había terminado el soberbio almuerzo, algunas parejas conquistaron admiraciones y aplausos, bailando la célebre «Muñeira», el baile original y simpático que tanto gusta a los naturales de Galicia. Luego, la juventud en general, hizo filigranas en los danzones, donzonetes, sones, pasodobles, etc...

Fué, en realidad, una tarde deliciosa la que proporcionó a sus miembros la sociedad «Carballina y su Partido», a cuya Junta de Gobierno felicitamos sinceramente, pues demuestra que sabe llevar a feliz término todos los problemas que aborda. Un éxito más, para agregar a los muchos obtenidos por tan admirable institución.

MALTRATADO UN GUARDA JURADO POR DOS BEODOS ESCAPANDO UNO DE ELLOS

Un formidable escándalo produjeron en la madrugada anterior, en el café «Manzanares», Manuel Otero Otero, de 30 años, vecino de Corrales 23 y un tal «Manín» los cuales debido a su estado de embriaguez, comenzaron a romper vasos, copas y botellas.

Al intervenir el Guarda Jurado 49, Santos Saballa Genes, que estaba de servicio en dicho lugar, a fin de imponer el orden, Otero y «Manín», se le abalanzaron, dándole de golpes y derribándolo al suelo, tratando de esta manera de despojarlo de su revólver.

Los revoltosos no llevaron a cabo el hecho, debido a la intervención de varios vigilantes y militares, que procedieron a la detención de Otero, no así de su amigo «Manín», porque este en medio de la confusión, logró desaparecer.

Saballa fué asistido en el Segundo Centro de Socorro, de contusiones diseminadas por el cuerpo de carácter menos grave.

El detenido Otero fué remitido al vivac.

UN ANCIANO FUE MUERTO POR UNA POTENTE BOMBA

Se desconoce si iba a colocar la máquina infernal o si vió el paquete y trató de recogerlo

En las primeras horas de la mañana de ayer, fué muerto por los efectos de la metralla de una bomba de dinamita, que fué colocada en Pozos Dulces y Carlos III, un individuo que fué identificado como Francisco Jiménez Abad, natural de España, de 63 años de edad y vecino de la finca «San Cristóbal», ubicada en Pozos Dulces y Bruzón.

Al conocerce de este suceso, hizo acto de presencia, en el lugar del hecho, Juan Jiménez Quiles, de 28 años, vecino de la citada finca, quien manifestó ser hijo del occiso.

Dijo Jiménez Quiles, que como a las seis de la mañana, fué despertado por una formidable explosión, siendo más tarde avisado de que la bomba al estallar había matado a un hombre, por lo que se dirigió a Pozos Dulces y Carlos III, reconociendo en el cadáver a su padre Francisco Jiménez.

El médico de guardia en el Quinto Centro de Socorro, que se constituyó, reconoció el cadáver, certificando que presentaba mutilación completa de ambas piernas y destrozada la región abdominal en todas sus paredes, así como el cráneo, fracturado.

La policía no ha podido conocer quien colocara la máquina infernal en donde estalló y como ocurriera el hecho que costó la vida a Jiménez.

Según Jiménez, cree que su padre al pasar por aquel lugar y advertir algún paquete, fué a recojerlo, en los instantes en que hizo explosión, destrozándolo la metralla.

El cadáver fué remitido al Necrocomio, para la práctica de la autopsia, que se verificará en el día de hoy.

El nuevo presupuesto de gastos de la nación, quedará aprobado hoy en el Consejo de Secretarios

Escala de sueldos desde el Secretario hasta un auxiliar. No se harán nuevos descuentos

En el Consejo de Secretarios que tendrá lugar hoy en Palacio, el Secretario de Hacienda Dr. Martínez Sáenz, someterá a la consideración del mismo, para su aprobación, el Decreto-Ley, por el cual se restituyen casi en su totalidad los sueldos de los funcionarios y empleados públicos y que comenzaron a sufrir el descuento de sus haberes el año 1931. Desde este año los funcionarios y empleados públicos han venido sufriendo no solamente los descuentos en sus sueldos y categorías sino lo que es más lamentable, cesantía por centenares, dejando el Gobierno del Gral. Machado, en la miseria a miles de familias cubanas.

Con la revolución vino la reacción y aunque lentamente, estamos saliendo de la miseria en que nos encontramos, el Secretario de Hacienda Dr. Martínez Sáenz, que ya desde el Gobierno efímero del Dr. Carlos Manuel de Céspedes se destacó como una de nuestras primeras figuras hacendísticas contemporáneas, no pudo realizar sus planes, tronchados por la algarada de septiembre tenebroso.

Reaccionando el pueblo cubano y constituído el del patriota sin tacha coronel Carlos Mendieta, a los tres meses de Gobierno, la hacienda pública bajo la sabia dirección del Dr. Martínez Sáenz, ha reaccionado de tal manera, que permite a su Tesoro mostrarse generoso con los que bien le sirven y en premio a esa cooperación y esfuerzos, verán recompensado sus haberes desde este mismo mes, en una proporción que nunca la hubieran esperado.

El Dr. Joaquín Martínez Sáenz, para quien los funcionarios y empleados públicos nunca tendrán palabras con que agradecer su meritísima labor al frente del departamento de las finanzas, por el gesto humanitario que realiza con este Decreto-Ley que somete a la consideración de sus compañeros de Gabinete, verá lleno de satisfacción que uno de sus mayores deseos se ve cumplido y esta es la gratitud más grande que puede experimentar el funcionario consciente de su deber para su pueblo, que en no lejano mañana sabrá corresponder llevándolo al cargo más elevado de la dirección de la nave nacional, a la Presidencia de la República.

Como el sábado dió a conocer el DIARIO DE LA MARINA, exclusivamente, el aumento de sueldo a los funcionarios y empleados públicos en una información que devoró el público con gran entusiasmo, y produjo una gran reacción en la opinión, hoy también queremos dar a conocer a nuestros lectores como se llevará a cabo el aumento de los burócratas:

Cargos	Sueldo al año	Sueldo al mes	Aumento
Secretario	$4.500.00	$375.00	50%
Sub Secretario	3.600.00	300.00	63%
Directores Generales	3.300.00	275.00	50%
Directores	3.000.00	250.00	50%
Jefes Superiores	2.800.00	235.00	55%
Jefes de 1 Clase	2.600.00	216.00	62%
» » 2 »	2.400.00	200.00	60%
» » 3 »	2.100.00	175.00	61%
» » 4 »	1.900.00	158.33	58%
» » 5 »	1.700.00	141.66	54%
» » 6 »	1.500.00	125.00	50%
Oficiales de Administración Clase 5	1.200.00	100.44	50%
id. id. id. 4	1.050.00	87.50	50%
id. id. id. 3	900.00	75.00	50%
id. id. id. 2	750.00	62.50	50%
id. id. id. 1	650.00	54.16	44%
Auxiliares de Administración Clase 1	540.00	45.00	43%
id. id. id. 2	450.00	37.50	50%
id. id. id. 3	360.00	30.00	29%

En lo sucesivo no se harán más descuentos para el fondo de Indigentes, cuyos descuentos de los haberes de los empleados eran de $1.00, 50 centavos y 25 centavos todos los meses.

Aclaración expositiva a la Prensa de Cuba, de la "Agrupación de Sargentos, Cabos y Alistados, licenciados honrosamente del Ejército de Cuba"

PREAMBULO:

La Junta de Gobierno de esta Agrupación cree oportuno por este medio hacer una aclaración expositiva a la prensa de Cuba, respecto a su organización, finalidad e ideología como entidad que ha de desenvolver sus actividades sociales y funciones cívicas, al amparo de las leyes de la República.

Y es primordial objeto de la misma, dar a conocer a la prensa de manera oficial y detallada, la existencia de la «Agrupación de Sargentos, Cabos y Alistados Licenciados Honrosamente del Ejército de Cuba», debido al hecho de que en distintas épocas se han constituído sociedades, agrupaciones, directorios, etc. similares, por individuos que pertenecieron a las Fuerzas Armadas pero que por una u otra causa, han dejado de llenar el verdadero fin que se persigue: protección social económica y benéfica, en su caso así como todo beneficio cultural y científico para todos sus componentes y por último, el disfrute de las prerrogativas que a estos elementos les tienen reconocidas las leyes de la República. Y como la prensa, en estos tiempos que corremos, es la verdadera difusa a de todas las facetas del progreso; que es la «Vida latente de todos los negocios y de todas las especulaciones sociales» y el órgano esencial del desenvolvimiento general de la vida de los pueblos, es por que la consideramos social y políticamente, el Primer Poder del Estado ya que sin órganos de difusión diaria, la vida social quedaría inactiva. Y por eso a élla recurrimos para que conozca nuestra organización legal y única en su clase. (ya que no debe dejarse pasar por alto que existen actualmente algunas sociedades de ex-militares, en las que tienen cabida aquellos elementos que no poseen un licenciamiento honroso del Ejército y tienen antecedentes penales en la vida civil), y en demanda de su inapreciable apoyo para poder llevar adelante la empresa que nos hemos impuesto en beneficio de toda una clase digna de ello.

INTRODUCCION:

El derecho a la vida es innato en el hombre. La tendencia de los pueblos civilizados, colectivamente, es progresar y engrandecerse, de cuyas ventajas se sirven los cimentadores, dejando ese legado proteccionista como herencia a sus sucesores. Es la eterna misión de la vida del hombre: nacer, luchar y morir Es el movimiento continuo de la Naturaleza que sólo una mano puede hacer variar o detener: la mano del Creador.

Remota ya la civilización del mundo, en esta vida moderna luchan los hombres para sustentarse lo mejor posible y convivir decorosamente en el ambiente en que se desenvuelven individualmente, ya que como ley atávica, existen poderosos y humildes, ahijados de la fortuna unos y perseguidos del infortunio otros.

Y es por que en pos de ese mejoramiento social y colectivo se unen los hombres y forman los conjuntos que legalmente se les conoce con el nombre de Asociaciones, Gremios, Agrupaciones. Sindicatos, etc.

FINALIDAD:

En Cuba todas las clases sociales, siguiendo las corrientes del progreso y al amparo del Derecho de Gentes, se han asociado para todos los fines lícitos que las leyes permiten, desde la protección del individuo hasta los fines culturales y científicos.

Hay, empero, un gran núcleo de hombres que hasta ahora no habían tomado en serio esa necesidad colectiva de una manera consciente no obstante haberse intentado en varias ocasiones cubrirla, pues organizadas distintas agrupaciones similares, bien por falta de entusiasmo en los interesados, bien por la incapacidad organizadora o bien por haberle dado un carácter puramente político-partidarista, trajo como consecuencia el disgregamiento de sus componentes, ya que el objeto indicado era el de mutua protección benéfica y social y otros beneficios, y teniendo individualmente cada uno, su credo político, llevó aparejado el fenecimiento de dichas organizaciones. (Nos estamos refiriendo a los individuos ex-militares, o sea, ex-miembros de las Fuerzas Armadas de la República licenciados honrosamente del Servicio, hombres disciplinados y capacitados para las distintas funciones de la vida social).

IDEOLOGIA:

Pero surge ahora, pujante y con fases de sólida perdurabilidad, la «Agrupación de Sargentos, Cabos y Alistados Licenciados Honrosamente del Ejército de Cuba», debido a la iniciativa y al entusiasmo sin desmayo de un hombre que fué probo militar: el Sr. Pablo Sanz Alcántara, ex-Sargento del Estado Mayor, primeramente Cuartel General secundado por otros compañeros no menos entusiastas y desinteresados que han hecho cuestión de honor de vida o muerte, la subsistencia de la misma. En el mes de septiembre del año 1933 fué constituida e inscrita debidamente en el Gobierno Provincial, conforme lo prescribe la Ley de Asociaciones. Sus organizadores, han querido, por encima de la ideología política individual de cada uno de sus asociados, constituir una entidad donde los hombres licenciados honrosamente del Ejército Nacional, casi todos posteriormente a 1920, encuentren un punto de apoyo, una cooperación proteccionista y un albergue, tal vez en la vejez, aquellos desamparados de la fortuna.

Para no extender esta exposición acompañamos a la misma el Reglamento Social, en cuyos incisos primero y segundo del Art. III, se sintetizan los fines e ideología de esta Agrupación.

Y terminamos diciendo: Las Sociedades, en su carácter colectivo como los hombres, individualmente, tienen responsabilidad con la Patria. Nosotros estamos al servicio de ella.

Por la Junta de Gobierno:—**Pablo A. Sanz**, Presidente.—**Luis Brau** Secretario.—**Marcos A. Romero**, Vice-Presidente.

Citación a la Célula D, Ramal 345, del A B C

Se cita por este medio a la Célula «D» del Ramal 345 del A B C, para la junta que tendrá lugar hoy lunes 23 de abril del corriente, a las 9 de la noche en el local de Empedrado 5, esquina a Mercaderes. Se comprende la citación a los derivados del 345 o sea desde el 3450 al 3459, Sres. Angel Acosta, Dr. Cárdenas, Casimiro Fustor, Julio Villegas, Antonio Arredondo, M. F. Araoz, Julio Quintana, Enrique del Porto y Luis Rubiales, ya que se han de tratar asuntos de verdadero interés.—**M. del Porto.**

DISCURSO DE O-DUFFY EN QUE DEFENDIO LOS DERECHOS DE IRLANDA

CARRICKMACROSS, abril 22. (A P).—O'Duffy pronunció hoy un discurso ante los «camisas azules» abogando por la independencia de la Irlanda indivisa, con derecho a separarse del Imperio. Dijo, que no obstante la extensión del Estado Libre, no es probable ni posible desposeer a Inglaterra de su soberanía por la fuerza.

Chile está dispuesto con sus líneas de vapores a hacer una escala en los puertos cubanos

Importantes declaraciones al DIARIO DE LA MARINA del Comisionado de la Comisión Nacional de Defensa del Tabaco, que regresó ayer de visitar países de la América Latina

Cuba está próxima a perder los mercados Suramericanos para el tabaco habano, si no aborda pronto el problema de los Tratados Comerciales con las principales Repúblicas hermanas que, a cambio—como es lógico suponer—de darle facilidades a algunos de sus principales productos, adquirirían los nuestros.

La situación en los actuales momentos para obtener ventajas con los vecinos de la América del Sur, no pueden ser más propicia. Así nos lo aseguró ayer el señor Angel González del Valle, Comisionado Mercantil del Tabaco en las Américas, minutos después de desembarcar del vapor Santa María, que lo ha traído de nuevo a su patria, al cabo de varios meses de ausencia recorriendo los principales mercados latinoamericanos.

LA MISION DEL COMISIONADO

El señor González del Valle, nos fué presentado por nuestro compañero en la prensa, señor José Enrique Perdomo, Jefe de Despacho de la Comisión Nacional de Propaganda y Defensa del Tabaco Habano. Amablemente nos facilitó, brevemente, los datos relacionados con su largo crucero por Uruguay, Argentina, Chile y Perú.

«Cuba está, nos repite, en magníficas condiciones, en estos momentos, para obtener nuevos mercados en Sur América y mejorar los que actualmente conocen nuestros principales productos: azúcar, ron y tabaco.»

«Mi opinión es que Cuba debe intensificar las negociaciones de Tratados Comerciales con esos países. Ellos quieren tener intercambio de esa índole con nuestra República».

LOS GOBIERNOS LO APOYAN

Altos funcionarios de las Cancillerías de Uruguay, Argentina, Chile, Perú, etc., visitó el señor Ganzáles del Valle. Al tener conocimiento de su misión se mostraron altamente satisfechos de su visita de inspección comercial.

Todos los funcionarios que entrevistó, sin excepción, están propicios a conceder facilidades a los productos cubanos, tales como el azúcar, el tabaco y el ron. Los tres son bien conocidos, gozando de una magnífica ventaja sobre los de otros países.

Desde luego, nos dice el Comisionado Especial, Cuba concedería ventajas a los artículos de esas naciones hermanas. Sus Gobiernos así me lo indicaron, aunque no era necesario que me lo recordasen.

PERDERA ESOS MERCADOS

Cuba está, actualmente, en un plano de perder esos mercados, si no actúa con la rapidez necesaria, principalmente su tabaco, de fama en todos los países del mundo y, especialmente en la propia América Latina. En la Argentina se reciben cajetillas de cigarros de cierta marca cubana, elaborados especialmente para dicho país (según reza en las etiquetas), pero eso no es suficiente. Es necesario la concertación de los Tratados Comerciales.

LINEA DE VAPORES CON CUBA

Antes de despedirnos, el señor González del Valle nos dice:

«A mi paso por Santiago de Chile me entrevisté con altos funcionarios del Gobierno y de la conversación que sostuvimos pude sacar en consecuencia que aquella nación está dispuesta a establecer contacto con la Habana por medio de sus línaas de vapores—que hoy no arriban a ningún puerto cubano—lo que daría mayores facilidades al intercambio comercial, por cuanto esos buques hacen escalas en distintos puertos suramericanos.

Además, no sólo en la parte comercial, si no también en cuanto a la correspondencia y pasajeros se refiere. Cuba tendría una nueva vía de acercamiento con sus vecinos sureños».

Tres mujeres agredidas por 4 hombres

También recibió lesiones otro hombre que estaba en la casa. Varios opiómanos, arrestados

En el Tercer Centro de Socorro fueron asistidos anoche, Aurelio García Fernández, de 33 años, vecino de Ayesterán 16, de contusiones graves diseminadas por la cabeza, y leves, las hermanas María, Inés y Victoria Rodríguez Cruz, vecinas de una accesoria de la casa Tulipán 23, en el Cerro.

A la policía de la Oncena estación, manifestó García Fernández que se encontraba de visita en la accesoria aludida, cuando se presentaron en un automóvil Antonio Gilber García empleado de Obras Públicas, vecino de Callejón Méndez; José Aguirre, de Ayesterán 20; un tal Manolo, más conocido por «Gua» Conserje de la Sociedad de Carreteros y un tal Manuel Gilber, primo de Antonio, quienes comenzaron a golpear a las mujeres, rompiendo los muebles de la casa. Al intervenir él, fué también agredido por dichos individuos, los cuales se dieron a la fuga, una vez consumado el hecho

También prestaron declaración las hermanas Rodríguez, manifestando Inés, que el hecho lo motivó el que ella abandonara a Antonio Gilber, con el cual sostenía íntimas relaciones, debido a los malos tratos que le daba.

Anoche llegó a casa de su hermana, en unión de sus amigos, tratando de que ella reanudara las relaciones y al negarse a ello, la emprendieron a golpes con todos los que estaban presentes, rompiéndole, además, los muebles a su hermana María, la cual los aprecia en 55 pesos.

Una vez que consumaron el hecho, desaparecieron en el automóvil en que habían hecho acto de presencia.

UN ARROLLADO

José Rodríguez Mujica, de 41 años, vecino de Justicia número 43, fué asistido de graves contusiones por el cuerpo, que sufrió en Cristina y Castillo, al arrollarlo el ómnibus 254, de la empresa «Aliados», que conducía el chauffeur Diego Villanueva Valdés, vecino del reparto «Rocafort».

ASIATICOS FUMADORES DE OPIO DETENIDOS POR LA POLICIA

Los vigilantes 1878 y 1174, arrestaron en la casa Maloja 180, a los asiáticos Abelardo Ju, José Chang, Rafael Cid y José Chang, porque los sorprendieron cuando fumaban opio, procediendo a ocupar cachimbas y otros utensilios.

También fué detenido el inquilino Eloy Fernández siendo acusado por la policía de haberles negado la entrada cuando ellos se personaron en la casa, dando lugar a que otros asiáticos se fugaran.

Los chinos fueron remitidos al Mariel, y Fernández quedó en libertad.

TIENEN QUE REVALIDAR LAS ENFERMERAS DEL HOSPITAL ANGLO-SAJON

Antes de marcharse para la ciudad de Guantánamo el doctor Rafael Lorié, Director de Sanidad, concedió un plazo de varios días al Director del Hospital Angle-Sajon, sito en la calle 21, Vedado, para que las enferemeras extranjeras revaliden sus títulos, de acuerdo con lo que disponen las Ordenansas Sanitarias.

Según hemos sido informados desde hace muchos meses le ha sido llamada la atención al referido Hospital, para que dichas enfermeras estén debidamente autorizadas por las leyes, sin que hasta el momento hayan revalidado su título.

ROBERTO SANTOS EN LA «HORA DEL «DETALLISTA»

Roberto Santos, nuestro compañero de redacción dará hoy su segunda charla por radio, en la hora del detallista (de una a dos de la tarde) en la que, por celebrarse hoy el «Día de Cervantes», hablará sobre la muerte del inmortal autor del Quijote, en su sección de «Mirando hacia España».

La «Hora del Detallista» se transmite por la estación «CMW», La Voz de las Antillas.

ESTADO COMPARATIVO DE LA ZAFRA DE 1934 EN RELACION CON LA ZAFRA DE 1933, HASTA EL DIA 15 DE ABRIL

Provincias	Caña molida (Arrobas) 1933	Caña molida (Arrobas) 1934	Sacos envasados y en proceso 1933	Sacos envasados y en proceso 1934	Rend. Comercial 1933	Rend. Comercial 1934	Toneladas de 2.240 libras 1933	Toneladas de 2.240 libras 1934	Cuota Original asignada 1933	Cuota Original asignada 1934	% Elaborado de lo asignado 1934
Pinar del Río	51.623.280	45.933.174	481.860	431.086	12.134	12 201	69.913	62.546	506.688	657.662	65.55
Habana	118.235.805	120.957.686	1.084.115	1.085.880	11.919	11.670	157.293	157.550	1.028.697	1.174.695	92.44
Matanzas	153.829.649	130.581.353	1.465.881	1.180.626	12.388	11.754	212.684	171.296	1.545.878	1.960.338	60.23
Santa Clara	272.785.672	235.083.595	2.429.919	2.156.139	11.580	11.923	352.556	312.833	2.750.273	3.563.146	60.51
Camagüey	410.103.377	387.338.244	3.441.257	3.543.433	10.908	11.893	499.289	514.115	4.164.071	4.309.041	82.23
Oriente	360.510.411	305.331.867	3.314.578	2.674.897	11.953	11.389	480.909	388.099	3.789.009	4.293.956	62.29
Total	1.367.088.194	1.225.225.919	12.217.610	11.072.061	11.618	11.748	1.772.644	1.606.439	13.784.616	15.958.838	69.38

	Zafra 1933	Zafra 1934
Centrales que han molido	125	135
Centrales que terminaron su zafra	77	35
Centrales moliendo en esta fecha	48	100

Octavio JORDAN, Jefe del Negociado de Asuntos Azucareros y Estadísticos.

Francisco CASTRO, Subsecretario de Agricultura.

Habana, 20 de abril de 1934.

M.E.C.D. 2016

EN LA SESION DEL CONSEJO DE ESTA TARDE SERAN DESIGNADOS LOS CONSEJEROS DE ESTADO

La tercera parte del número de alcaldes debe estar formada por mujeres, según pide la Alianza

La Alianza Nacional Feminista sugiere al Presidente la forma de proveer las plazas vacantes

La Alianza Nacional Feminista, en junta celebrada recientemente, acordó dirigirse al Presidente de la República y al Consejo de Secretarios, que le secunda en sus fuciones, para indicarle una posible solución en torno al problema de las Alcaldías de la República.

Con tal motivo, la Marquesa de Tiedra, Presidenta de la Alianza, ha dirigido una comunicación al Jefe del Estado, en la que se propone lo siguiente:

«Primero: Que se decrete una justa clasificación de Alcaldías a semejanza de la mantenida en cuanto a los ayuntamientos de la isla en mayo de 1925. De este modo habría tres categorías a considerar: Ayuntamientos denominados de tercera los que representarán hasta diez mil habitantes; de segunda, los que representarán hasta cuarenta mil; y de primera, los que sopresasarán esa cantidad. Respectivamente, estos tipos de ayuntamiento contarían con doce, quince o diez y ocho concejales. En todo caso, y es deber nuestro proclamarlo y exigirlo la tercera parte de los alcaldes y de los concejales han de ser mnujeres. No resulta equitativo que la mujer cubana sentara plaza de combatiente inclusive, frente al despotismo entronizado en Cuba, en funesto pasado degradante, y ahora continuara preterida en las tareas constructivas que Cuba necesita. Segundo: Los aludidos concejales, que constituirían la representación más genuina de los sectores políticos, elegirán libremente localidad a su alcalde, reconociéndose una excepción en cuanto a la Alcaldía de la Habana, por las circunstancias especiales que concurran en su caso.

Los cargos de concejales podían estar retribuidos de acuerdo con la importancia de cada término para así, poder exigir una labor efectiva en sus diarias obligaciones a dichos miembros.

En cuanto a los alcaldes en dicha forma nombrados, serían a no dudarlo, elementos vinculados a los intereses generales del término, que contarían con un consistorio municipal más efectivo.»

Columna Editorial

PSICOLOGIA ECONOMICA

TODOS sabemos que la concertación de un tratado es un acto de soberanía, pero nadie ignora que todas las soberanías son más o menos plásticas a las presiones foráneas, por causa de la «interdependencia» que existe entre los Estados civilizados en la moderna vida de relación.

La soberanía cubana que negoció el Tratado de Reciprocidad vigente con la Unión Americana es, en su forma y en su esencia, la misma soberanía que hoy está negociando un nuevo tratado y que probablemente lo firmará en fecha próxima. La soberanía de los Estados Unidos tampoco ha variado, y nos rige a los cubanos la misma Enmienda Platt de entonces.

No obstante, la actitud mental y psicológica de ambos Estados se ha modificado a tal extremo durante los últimos treinta años, en lo tocante a sus mútuas relaciones, que hoy resulta inadecuada la Enmienda Platt para expresar políticamente esas relaciones, y el viejo Tratado de Reciprocidad para expresarlas económicamente.

En la misma medida que la célebre Enmienda fué perdiendo virtualidad, ha ido ganándola el ánimo revisionista de Cuba, hasta el punto de que la modificación del Tratado Permanente parece ya un hecho tácitamente admitido por los dos Estados.

Es éste un cambio de psicología política que implica enormes, riesgosas y trascendentales responsabilidades políticas para el Estado cubano, de las cuales hablaremos en otra oportunidad. Baste por hoy con apuntar que, sin Enmienda Platt, los Estados Unidos se verán libres de miramientos para intervenir en Cuba cuando sea preciso por virtud de la doctrina de Monroe, si insistimos en nuestros yerros tradicionales.

En lo económico, las respectivas psicologías han variado en proporción y sentido equivalentes a los del fenómeno político, y esto sí que es de absoluta actualidad.

Ya la economía norteamericana no conspira, como cuando negociaba el viejo tratado, para «obtener de Cuba todo lo posible a cambio de mínimas concesiones». Lo consiguió entonces, pero la experiencia le ha demostrado que si no vendemos, no podemos comprar; y, por eso, ahora muestra un inteligente y leal interés en que se emparejen las mútuas concesiones.

La evolución de nuestra psicología económica consiste en un firme desarrollo del sentido nacionalista. Queremos asegurar nuestra reserva de producción autóctona, a fin de preservarnos de futuras hostilidades fatales a nuestra subsistencia, con un margen viable de autonomía económica interior.

Este es otro género de ingente responsabilidad cubana, tan riesgosa y trascendental en su estilo, como el compromiso consecuente a la derogación de la Enmienda Platt en lo político. Tal nacionalismo económico debe estar asistido de genuina sabiduría y discernimiento para no sumirnos en el ostracismo y la ruina económicos, precursores fatales de la muerte política.

Los Estados Unidos, al reconocernos la beligerancia comercial y la capacidad mental para pactar libremente el nuevo Tratado de Reciprocidad sin presiones ocultas, de hecho derogan esa suerte de «Enmienda Platt Económica» que, por modo tácito, ha venido rigiéndonos cohonestada con el tratado obsoleto. Todo depende ahora de nuestra comprensión, nuestra técnica y nuestro sentido práctico, para hacer viable y mutuamente fructífero el nuevo convenio.

Eliminada la compulsión subrepticia que emplearon para «extraernos lo más a cambio de lo menos», los Estados Unidos nos plantean hoy, con franqueza mercantil, sus pretensiones frente a las nuestras. Si a ellos se les ocurriera negarnos ventajas para nuestros azúcares, tabaco, frutos menores y demás productos esenciales de nuestra economía, valiera más que renunciaran a la reciprocidad, porque no podríamos consentirlo. Lejos de eso, estamos contemplando las luchas de la Casa Blanca en defensa de nuestros intereses.

Si, por nuestra parte, nos negamos a conceder los privilegios que piden para los productos que más necesitan ellos vendernos, provocaremos de igual modo el fracaso del nuevo tratado. El límite deben fijarlo las cuotas.

El asunto es claro y evidente, llámense esos productos maquinaria o aceites, mantecas y aceites; sobre todo, estos últimos. Concurre la feliz circunstancia de que ni de mantecas y aceites ni ninguno de estos otros artículos «de batata», son industrias básicas de Cuba. Y es lógico, porque si estuvieran en conflicto con lo esencial de nuestra economía, hubiera sido ocioso y absurdo plantear la cuestión en términos equitativos.

Resulta, pues, que si no nos disponemos a ceder lo que razonablemente se nos pide a cambio de lo que en justicia pedimos, fracasará la concertación de un nuevo Tratado de Reciprocidad que sea ventajoso, sin que ahora nos valga excusa ni cohonestación alguna para nuestra incapacidad de negociadores. Será, en todo caso, por un aciago espejismo de psicología económica.

JOAN CRAWFORD ESPOSA DIVORCIADA DE FAIRBANKS, JR., NO PIENSA CASARSE

HOLLWOOD, Cal. abril 22. (AP). Joan Crawford, que se divorció de Douglas Fairbanks, Jr., el día 13 de mayo del año pasado, declaró hoy que no es cierto que piense casarse con Franch Ottone, pues «su carrera de artista es incompatible con el matrimonio».

LA ASC. DE REPORTERS OFRECE UN PONCHE A MARGARITA SARFATTI

A las seis de la tarde de hoy, en la Asociación de Reporters de la Habana, Círculo Nacional de Periodistas, se le ofrecerá un ponche de honor a la distinguida periodista italiana señora Margarita Sarfatti, que llegó ayer a la Habana, de paso para México, en un viaje de estudio sobre la civilización maya.

Concurrirán a este acto, el Ministro de Italia, Sr. Nicola Macario, y los señores Anatole Tomaselli y Guido Campilli y otras personalidades.

Los jubilados agradecidos a Martínez Sáenz

Es el único Secretario que ha resuelto el grave problema que tenían

Sr. Director de DIARIO DE LA MARINA,

Estimado amigo:

Un hecho verdaderamente extraordinario y sorprendente, por lo insólito para los jubilados y pensionados civiles, ha realizado el Secretario de Hacienda, Dr. Martínez Sánez, decretando la normalización del cobro de las asignaciones legales qua a esta maltratada clase les están asignadas.

Cuando gobernantes de visión tan clara dan pasos tan firmes como éste, sacando tan piadosamente de la agonía a 6.000 familias indigentes, se abren francamente el camino de la verdadera popularidad, y se crea en el corazón de esos modelos de ciudadanos un tierno sentimiento de gratitud.

El Dr. Martínez Sáenz ha sido el único Secretario de Hacienda, que ha sabido enfocar, de un solo golpe de vista, el pavoroso problema que confrontábamos, dándole la única solución que se imponía; por lo que la Federación Nacional de Jubilados por el momento, se concreta a exteriorizar su regocijo por el hermoso gesto del joven Secretario, y se propone en magna asamblea, que celebrará al efecto, hacer más patente su reconocimiento por las medidas que la favorecen. Nuestras 40 Delegaciones del Interior ofrecen concurrir a ella.

La «Federación Nacional de Jubilados», esencialmente apolítica, al tributar el cerrado aplauso que dedica al máximo representante del A B C, espera hacer lo mismo con el destacado Nacionalista que rige los destinos de Cuba, cuando con pulso firme sancione tantas bondades que contiene ese Decreto, de su Secretario, que ha sido inspirado por nuestros justificados clamores, diariamente expuestos por la «Federación Nacional» en todas formas.

Abril 22, de 1934.

Por la Federación:

Camilo García Sierra, Presidente

EL DR. EDUARDO R. SIGLER NO TUVO INCIDENTE ALGUNO CON EL DR. J. E. ESPINOSA

En atento escrito nos comunica el Dr. Eduardo Rodríguez Sigler, que es incierto que haya tenido ningún incidente con el Dr. José Enrique Espinosa, ni con otro Juez alguno de aquella provincia, que ni el aludido doctor le ha enviado padrinos de ninguna clase, ni que tampoco es cierto haya significado particularmente de palabra ni por escrito, el concepto bueno o malo que pudiera tener de cualquiera de los Jueces de aquella provincia, ni como funcionarios ni como caballeros, habiéndole sorprendido ver un suelto publicado, afirmando estos particulares, por lo que nos ruega hagamos esta aclaración, ya que de ser cierto lo publicado, significaría que había consentido la comisión de un delito, y desea que la verdad quede restablecida.

Con sumo gusto complacemos al estimado amigo Dr. Rodríguez Sigler.

CERTAMEN LITERARIO Y PROCLAMACION DE «MISS MURCIA» 1934.

MURCIA, abril 22. (SE.) — En el teatro Romea se celebró el Certamen literario de exaltación de la belleza y proclamación de «Miss Murcia 1934», organizado por la Asociación de la Prensa. Ocupaban el palco presidencial, el ministro de

UN CARGO

—El Presidente de la Comisión del Turismo cobra tres veces más que el Presidente de la República.

—Y eso que no hay turistas.

LA CUBAN TELEPHONE CO. ADMITE A SUS EMPLEADOS A RESERVA DE LO QUE RESUELVAN LOS TRIBUNALES

Solamente para no incurrir en las responsabilidades que establece el decreto, acepta a sus empleados, pero recurre contra dicho decreto, que estima ilegal

Abril, 22 de 1934.

Sr. Director del DIARIO DE LA MARINA, Habana.

Estimado Sr. Director:

Con motivo de una información publicada en la primera edición del periódico «El País», correspondiente al día de hoy, le hemos enviado al Sr. Director de dicho periódico la carta que en copia le acompañamos.

Mucho le agradeceríamos que si lo tiene a bien ordenara la publicación de la misma en el periódico que Ud. tan dignamente dirige.

De Ud. muy atentamente,

CUBAN TELEPHONE COMPANY

Marcial Hernández,

Vice-Presidente Auxiliar.

Abril, 22 de 1934.

Sr. Director de «El País».

Habana.

Estimado señor Director:

En la primera edición de ese diario correspondiente al día de hoy se publican un artículo y una información referentes a la huelga que una minoría de los obreros y empleados de la Cuban Telephone Company ha mantenido desde hace más de un mes, en los que se hacen manifestaciones equivocadas y que le rogamos rectifique a los efectos de que no se extravíe la opinión pública, de acuerdo con la verdad de los hechos.

Esta Compañía a pesar de que estima que por la Secretaría del Trabajo se ha cometido una evidente violación de los Decretos-Leyes dictados por el gobierno y que sin base legal alguna se la ha obligado a admitir a todos los empleados y obreros que se encontraban en huelga, no obstante los actos de terrorismo y sabotage que se habían ejecutado impunemente contra la Compañía, ésta ha resuelto atenerse a la resolución de la Secretaría del Trabajo. Para dar cumplimiento a la misma le ha notificado a los empleados y obreros que se acogieron a la resolución indicada, que la Compañía los admite a reserva de lo que en definitiva se resuelva por los tribunales o autoridades competentes sobre la legalidad de dicha resolución. Al mismo tiempo les ha notificado que a partir de la fecha de su presentación comenzarán a devengar el mismo jornal que tenían en 20 de febrero de 1934 y que teniendo en cuenta el personal que actualmente tiene ocupado y las necesidades del servicio, irá señalando oportunamente al obrero o empleado la tarea que debe realizar.

Debe llamarse la atención de que muchos de los cargos que ocupaban los huelguistas están desempeñados por personal nuevo, y que si el personal impuesto por el Sr. Secretario del Trabajo se admitiera sin reservas se crearía un conflicto mayor que el que la Secretaría del Trabajo ha pretendido evitar con su tan discutida resolución, aparte de la desorganización que resultaría en las oficinas de la Compañía.

Tenemos el firme convencimiento de que si por el gobierno se hubiesen cumplido los Decretos-Leyes que ha dictado, el servicio no habría sufrido los graves trastornos ocasionados.

Le acompaño una copia de la notificación que se le ha hecho a cada uno de los obreros y empleados que han solicitado su admisión.

Como Ud. verá, señor Director, lo único que ha hecho la Compañía es reservarse el derecho que toda persona tiene en cualquier país de ejercitar los derechos que las leyes le conceden.

Espero de su reconocida gentileza se sirva insertar en la próxima edición de su periódico la presente carta, por lo que le quedará muy agradecido su atto y S. S.,

CUBAN TELEPHONE COMPANY

(fdo.) Marcial Hernández

Vice-Presidente Auxiliar.

NOTIFICACION

Por la presente, hacemos saber al señor....., obrero o empleado que era de la Cuban Telephone Company en 20 de Febrero de 1934, y que se denominará en lo sucesivo «el trabajador», que únicamente en cumplimiento de lo ordenado a esta Compañía por resolución del Secretario del Trabajo dictada a las doce meridiano del día 18 de Abril de 1934 en el expediente No. H-467 del Negociado de Tramitación, Conciliación y Arbitraje de la Dirección del Trabajo, y notificada a la Compañía a las 4:15 p.m. de la propia fecha, la Compañía admite como parte de su personal al trabajador con el único objeto de evitar las penalidades que se le conminan en el Apartado Sexto de la citada resolución, la cual será objeto de todos los recursos que tenga derecho a ejercitar la Compañía contra la misma y quedando sujeta la admisión del trabajador a lo que en definitiva se resuelva por los Tribunales o autoridades competentes sobre si la Compañía está obligada o no a admitir al trabajador como empleado u obrero.

A partir de esta fecha el trabajador comenzará a devengar el mismo salario o jornal que tenía en 20 de Febrero de 1934 y a los efectos de cobrar su sueldo o salario al final de cada quincena, el trabajador deberá personarse diariamente en la oficina o lugar donde prestaba sus servicios para firmar el Libro Registro que será habilitado por la Compañía. La Compañía, teniendo en cuenta el personal con que actualmente cuenta y las necesidades del servicio, irá señalando oportunamente al trabajador la tarea que debe realizar.

Y para que conste, se ruega a dicho señor que firme esta notificación, de la cual se le entrega copia.

CUBAN TELEPHONE COMPANY

Me doy por notificado:

.....

Habana, a..de..... de 1934.

Para garantía de las familias que concurren a ella, ocupó el Ejército la playa de Machado

Ha querido evitar que ocurran hechos desagradables y que se den espectáculos impropios, por los que no saben establecer la diferencia entre la libertad y el libertinaje

La playa «Horas Felices», que según se asegura fué comprada por Machado y Viriato Gutiérrez en tres y medio millones de pesos, se ha colocado en el plano de la actualidad. Esa playa, que a juicio de los que se creen enterados, sirvió a los dos personajes del régimen pasado para gozar de las delicias del mar en los días calurosos del verano en unión de sus amigas, ha sido ocupada militarmente por el Ejército. La playa en cuestión, desde la caída de Machado, y especialmente en los últimos meses en que el calor se ha ido acentuando, se consideraba una playa libre. Allí concurrían todos los elementos del pueblo, disfrutando del fresco y de las olas sin limitación alguna. El lugar es agradable, el fondo del mar es de arena fina, y la entrada no vale un centavo. Por todos esos motivos, caravanas de gentes la visitaron en estos últimos tiempos.

Pero aconteció algo anormal. Una pareja del Ejército se presentó un buen día en la playa «Horas Felices» y la declaró «Zona Militar». Inmediatamente comenzaron los clamores. Los periódicos se hicieron eco de ello y ayer tarde se publicaron informaciones afirmando que la Secretaría de Gobernación había dictado una providencia haciendo saber que esas playas están destinadas para el disfrute público y no a uso de ninguna institución oficial.

Anoche, en relación con todo esto, recogimos algunas impresiones en Columbia. No queríamos hacernos eco de los rumores circulantes ni prejuzgar la intención del Ejército en el citado problema. En Columbia hablamos con algunos oficiales de los que laboran cerca del coronel Batista, y que por ello conocen casi todos sus propósitos. Esos oficiales a preguntas nuestras, afirmaron que nunca el Ejército trató de adueñarse de esos terrenos y menos destinarlos a los miembros de dicha institución. Lo que sucede, nos dijeron, es que a medida que se acerca el verano se va haciendo más concurrida la playa por elementos de todas clases, lo que puede originar espectáculos poco edificantes. El Ejército tiene el propósito de permitir el acceso a todos, pero obligando al mismo tiempo a guardar las formas. La libertad no puede interpretarse por libertinaje, y no es difícil pensar que si en otros lugares más protegidos y cuidados donde se exige más seriedad, han ocurrido hechos lamentables, en esta playa, sin vigilancia alguna no sucedieran.

Y es preferible que se tomen precauciones para impedir los desmanes de elementos que aprovechan la ausencia de los guardadores del orden para cometerlos.

El Ejército, siguieron diciéndonos nuestros informantes, no impedirá que muchos hombres se busquen la vida estableciendo allí pequeños negocios, pero esto ha de suceder sin lucro ni explotación para nadie. Aquella playa debe ser del pueblo ya que perteneció a los más significados hombres del régimen pasado, pero queremos que efectivamente el pueblo la disfrute con tranquilidad, con garantías, con orden, con organización. Eso es una de las misiones del Ejército y debe cumplirla, y por esa razón hemos destacado fuerzas que se encarguen de la custodia de la playa, sirviendo al mismo tiempo de garantía a las familias pobres que allí concurran.

UN CIRCULO FASCISTAS HA SIDO APEDREADO EN GINEBRA POR COMUNISTAS

GINEBRA, abril 22. (AP.) — Varios centenares de comunistas apedrearon hoy el nuevo edificio de la Organización Fascista Italiana, hiriendo al Secretario.

La Policía intervino rápidamente, dispersando a los comunistas después de varias cargas. Quince alborotadores fueron arrestados.

El Conde Spechel, Cónsul de Italia, dió cuenta al primer ministro Mussolini de lo ocurrido.

Las autoridades han destacado fuerzas para la protección de la Organización Fascista.

BARCOS QUE SE ESPERAN

ABRIL 23.—«Orinoco», de Veracruz; «Quirigua», de N. York. «President Hayes», de N. York, «Sixaola», de New Orleans.

ABRIL 24.—«Morro Castle», de New York; «Virginia», de New York; «Florida», de Tampa y Key West.

ABRIL 25.—No se espera ningún barco de pasajeros.

ABRIL 26. — «Munargo», de Miami; «Veragua», de Cristóbal; «Reina del Pacífico», de España; «San Bruno», de Boston.

ABRIL 27. — «Contessa», de New Orleans; «Metapán», de Tela; «Florida», de Tampa y Key West.

ABRIL 28.—«Santa Lucía», de San Francisco; «Oriente», de New York; «Orizaba», de Veracruz.

SE ARROJO DEL BALCON PARA LA CALLE UNA JOVEN

En el Primer Centro de Socorros fué asistida, Gloria Chávez Borges, mayor de edad, vecina del departamento número 303, del edificio «Piñar», situado en Galiano y Virtudes, de graves contusiones diseminadas por todo el cuerpo.

Sufrió esas lesiones, al arrojarse del balcón del primer piso para la vía pública, con motivo de estar aburrida de la vida.

Debido a su gravísimo estado, la joven Chávez, fué trasladada al Hospital Municipal, donde fué internada en la Sala de Urgencia.

NUEVO SERVICIO DE VAPORES Y AVIONES AMSTERDAM-HONG-KONG

AMSTERDAM, abril 22. (WP.)—Quedó inaugurado un servicio combinado de vapores y aviones entre este puerto y el de Hongkong, mediante el cual será posible hacer el viaje en solamente trece días y medio.

Electa la nueva directiva del Bando de Piedad

Fué electo presidente el Dr. Pérez Cubillas y Secretario el Sr. Gonzalo Montalvo Magaz

Con objeto de designar la nueva Directiva que ha de regir los destinos de la colectividad durante el ejercicio de 1934-35, ayer se efectuaron elecciones en el Bando de Piedad.

Constituída la Mesa Electoral, se dió comienzo a la votación. Dicha Mesa estaba integrada por los señores Jesús Escandell, Presidente; Gonzalo Montalvo Magaz, Secretario; la señora Esperanza Rodríguez, viuda de Víctor Muñoz, como vocal, y el señor Aniceto Lauzurique, que ostentaba la representación del Secretario de Sanidad.

Los que resultaron electos y se hallaban presentes, tomaron posesión inmediatamente del cargo. El Dr. Pérez Cubillas hizo uso de la palabra para dar las gracias en su nombre y en el de los demás miembros electos, por su designación, dando a conocer al propio tiempo sus propósitos en el futuro para beneficio de la institución, dedicando un recuerdo a los comerciantes e industriales que contribuyen al sostenimiento de los asilados y a la prensa de Cuba, que nunca ha negado su concurso a la institución.

Los niños asilados mostraron gran alegría al conocer la designación del doctor Pérez Cubillas para continuar

En la selección se procurará que los consejeros posean los conocimientos indispensables

Otro de los problemas que se abordará será la provisión de las alcaldías que representan posiciones políticoselectorales importantísimas. Resumen de la labor semanal del gobierno

La semana que feneció ayer domingo fué animadísima en la mansión palatina.

El gobierno resolvió algunas cuestiones de importancia, dejando planeada ya, para oportunidades próximas, la solución de otras muchas.

Entre los asuntos pendientes cuéntanse la designación de los Consejeros de Estado y la de alcaldes municipales.

Ambos, por sí solos, bastan a ocupar el interés de todas las sesiones que han de celebrar los señores Secretarios de Despacho durante la semana que hoy comienza.

No puede olvidarse que uno y otro asunto resultan verdaderamente fundamentales para la política a seguir por el Gobierno.

Los Consejeros de Estado son los llamados—por su carácter de técnicos y asesores—a «confeccionar» la Ley Electoral, tan necesaria ya para la organización de los partidos como para la consulta del electorado el año entrante; a dictar las reglas del Censo en que van incluídas las mujeres con derecho al sufragio; a formular proyectos de leyes y sugerir novedades y reformas provechosas al país.

La designación de los Consejeros es problema complicadísimo; tanto que a excepción del «A B C» los demás sectores que componen el Gobierno y las numerosas entidades sociales y económicas que han sido requeridas para presentar candidaturas al Consejo, están constantemente rectificando sus listas o ternas.

Lo que prueba, en opinión del Gobierno, el cúmulo de ambiciones personales que los puestos en el Consejo despiertan. Los aspirantes no se paran a reflexionar que debiendo ser dicho Consejo un cuerpo de técnicos en materias legislativas, económicas, sociales, agrarias, electorales, estadísticas, etc., etc., sus miembros han de poseer conocimientos elementales siquiera en tales disciplinas.

«Sin embargo de que el Consejo de Estado no es la Cámara de Representantes ni el Ayuntamiento—nos dijeron en Palacio—muchas gentes absolutamente indocumentadas pretenden credenciales de Consejeros. Como si fuera tan fácil desempeñar airosamente un cargo en la Comisión de Códigos, en la Económica, en la de Asuntos Sociales, etc.»

La gran mayoría de los aspirantes no entiende que la selección—una selección exigente y cuidadosa—se hace muy necesaria en la provisión de actas en el Consejo de Estado.

Es en vista de todo lo expuesto, por lo que hay muchos Secretarios opuestos al Consejo de Estado, que además—dicen—representa un enorme gasto para el Tesoro.

El otro asunto a resolver por el Gobierno en esta misma semana —y nos atenemos a las promesas hechas al respecto— es el de los alcaldes de facto.

Según se ha dicho por el Secretario de la Presidencia doctor antovenia, la provisión de las alcaldías está en turno una vez nombrados los consejeros de Estado.

Como el de los consejeros, el de los alcaldes constituye un complicado problema, a juzgar por el criterio gubernamental.

He aquí otro punto sobre el cual no hay acuerdo de los Sectores; casi ninguno acepta los fallos de la Junta Nacional designada para la provisión de cargos de alcaldes; y esto viene a detener un tanto la resolución del asunto.

Es natural que ocurra todo ello a propósito de los alcaldes, pues hay que tener muy en cuenta que cada autoridad municipal representa una posición político electoral importantísima en el presente y en el futuro.

Se explica así las lEuchas que sostienen por la posesión de la mayor parte de las alcaldías menocalistas, marianistas, nacionalistas y abecedarios.

Consejeros de Estado y alcaldes serán la preocupación del Consejo de Secretarios esta semana, si ambos problemas son llevados a debate.

En la semana que acaba de transcurrir el Gobierno dispuso la amnistía de presos por infracción de los decretos 3 y 51.

Declaró cesante de su cargo de Presidente de la Audiencia de la Habana al doctor Joaquín del Río Balmaseda, nombrando en su lugar al doctor Mario Montoro.

Designó al doctor Carlos de la Torre, Presidente del Consejo de Estado por renuncia del doctor Carlos M. de la Cruz.

Dictó la Reglamentación del Radio.

Ordenó el pago de una mensualidad atrasada a los empleados cesantes.

Nombró una Comisión para investigar la Deuda del Chase Bank.

Declaró la Moratoria de la Deuda Exterior.

Adoptó un Programa Mínimo que contiene puntos sobre cuestiones sociales, económicas, agrarias, etc., etc.

Designó Jefe de la Policía de la Habana al teniente coronel Pedraza en lugar del Sr. Enrique Pedro, al que le aceptó la renuncia.

Exceptuó del decreto sobre el precio del flúido eléctrico a las plantas independientes.

Ordenó el pago de atrasos a los proveedores del Estado mediante la rebaja de un 25%.

Recibió en audiencia pública al Ministro de Hungría, Sr. John Pelnyi.

Acordó la creación de un servicio de giros telegráficos.

El Consejo de Secretarios para tratar del nombramiento de consejeros de Estado comenzará hoy a las cuatro de la tarde.

La sesión tiene carácter de extraordinaria.

El primer lugar de la Orden del Día la ocupa la designación de los consejeros de Estado. La segunda, la provisión de las alcaldías.

Renovación de la Directiva de La Tropical

Concurrieron 228 accionistas representando 24.101 acciones fundadoras de la Compañía

Bajo la Presidencia del señor Julio Blanco Herrera y actuando de Secretario el Dr. Manuel Giménez Lanier, celebró ayer la segunda parte de su sesión anual ordinaria, la Junta General de Accionistas de la «Nueva Fábrica de Hielo», propietaria de la gran Cervecería «La Tropical».

El acto, como de costumbre, se celebró en el Salón de Juntas de la Compañía, anexo a las Oficinas Generales de la misma, en Palatino.

Concurrieron 228 acionistas, presentes unos y representados otros, con un total de 24104 acciones fundadoras de la Compañía.

En la mesa presidencial ocuparon puestos los Sres. José Aixalá y Casellas, Ramón Blanco Herrera, José Alvarez Ríus, Juan Gelats y Botet, José Rueda Bustamante, Narciso Maciá y Barraqué, Cayetano García Lago y otros.

Fué leído y aprobado el dicámen de la Comisión de Glosa, integrada por los accionistas Sres. Severiano Linares, Fernado Valdés Fernández y Benigno Muñiz; quedando aprobado, asimismo, el Balance General de la Compañía correspondiente al año 1933, así como el Inventario de Bienes contraído a esa fecha.

Después se pasó a la renovación parcial de la Junta Directiva, resultando reelectos, por aclamación, los siguientes señores:

Julio Blanco Herrera, Presidente.

Vocales Propietarios:

Manuel Orta y Orta.
Venancio Zabaleta y Aramburo.
Dionisio Ruisánchez y Fuentes.
Narciso Maciá Barraqué.
Francisco García Naveiro.
Manuel López Díaz.

Vocales Suplentes

Onésimo Tauler y Oller.
Vicente Real Ruíz.

Y fueron electos, también por aclamación, el señor José Aixalá y Casellas para el cargo de Vice-Presidente primero, en la vacante producida por el sensible fallecimiento de D. Narciso Maciá y Domenech; y Vice-Presidente segundo el Sr. Ramón Blanco Herrera, antiguo Vocal de la Junta Diretiva.

Para Vocales Propietarios fueron electos también, los señores Cayetano García Lago, Arturo Vázquez y Botana y Juan Gelats y Botet; y para Vocales Suplentes se nombró a los Sres. Severiano Linares, José Rueda Serna y Angel Aixalá y Roig.

El señor Julio Blanco Herrera dió las gracias en su nombre y en el de los demás compañeros de elección, ofreciendo seguir colaborando como hasta aquí en pro de los intereses de la Compañía.

Antes de comenzar la sesión, la Junta, a propuesta del señor Presidente, se puso de pié en homenaje a la memoria del fallecido Vocal de la misma, Sr. D. Manuel Fernández-Roces, cuyo sepelio fué efectuado en la mañana de ayer. El señor Fernández Roces era el accionista más antiguo de la Compañía y contaba 93 años cuando falleció.

La concurrencia fué obsequiada con los ricos productos de la Compañía, cervezas «Tropical», «Cristal» y «Maltina Vitaminada», así como con ricos dulces, sandwichs, etc.

JUNTA EXTRAORDINARIA DE PENSIONADOS Y JUBILADOS

De orden del Sr. Presidente se cita a los miembros del «Consejo Directivo» de la Federación Nacional de Jubilados para la junta extraordinaria que ha de celebrarse el día 25 (miércoles) a las 9 de la noche en la casa Estrella 183 para acordar la fecha en que ha de celebrarse el homenaje que debemos tributar a las autoridades que han dispuesto la normalización de nuestros pagos conforme lo veníamos solicitando. No se tratará de otros asuntos.

Habana, 22 de Abril de 1934.—A. Oñate, Secretario Contador.

M. GASTON DOUMERGUE VUELVE A DIRIGIRSE AL PUEBLO DE FRANCIA

PARIS, abril 22. (AP.)—El Primer Ministro M. Gaston Doumergue, pronunció hoy su segundo discurso que fué trasmitido por radio, en el cual manifestó que está determinado a mantener el orden interior y la seguridad en el exterior.

«Yo repito, incesantemente que la anarquía conduce a la guerra civil y ésta a la invasión extranjera» añadió.

También se refirió a que es inadmisible que los funcionarios del Estado protesten de la reducción de sus sueldos y de las economías que se proyectan, pues el pueblo merece y espera que se le rinda buen servicio.

Sin hacer referencia a Alemania dijo que Francia «no abriga rencor alguno, sino que desea la paz y que no olvidará las lecciones pasadas, ni los consejos de la prudencia.»

M.E.C.D. 2016

Al primer estornudo
Aplíquese VICKS VAPORUB
OBRA DE 2 MODOS A LA VEZ

GODOY & MALARET
SEGUROS Y FIANZAS
(Insurance and Bonding)
Teléfono M 9866
AGUIAR 77
HABANA, CUBA

SALUD =ENCANTO Y FELICIDAD

Ojos vivos y labios risueños denotan salud y vitalidad, por lo que la muchacha saludable es a la vez feliz y simpática.
Aún sin estar enfermas hay jóvenes que se encuentran cansadas para ir a bailes y fiestas como otras mujeres. Para tener más energía, pruébese el Compuesto Vegetal de Lydia E. Pinkham: da más salud y encanto.
El 98% de las mujeres dicen que les alivia. Si lo prueba, ha de aliviar a Ud. también.

SEMILLA GUINEA
Escríbame: JOSE BLANCO
MARTI. — CAMAGUEY.

ANGLO AMERICAN DRUG STORE CO.
DE TURNO HOY LUNES
BAJOS DEL "HOTEL PLAZA"
por NEPTUNO y MONSERRATE
TELEFS. A-7920 Y M-4244

FARMACIA
DROGUERIA
DE
"JOHNSON"
DE TURNO LOS LUNES
Obispo 30 TELEFONO-A-2129.

LA MAYOR
85 EDIFICIOS
700 EMPLEADOS
SARRA
DROGUERIA
ABIERTA TODOS LOS DIAS
TODA LA NOCHE LOS MARTES
A-8170 A-3641

TOS CATARROS
JARABE
THIGAIOL

FARMACIAS de turno hoy

LUNES

HABANA

Ayesterán y Bruzón	U-6919
Pi y Margall 30, esquina Aguiar . . . A-2129	A-2130
Ave. de la República y San Francisco	U-6815
Habana 42 esquina a Cuarteles	M-4890
Ave. San Bolívar 141	M-4050
Av. S. Bolívar 55 . M-5050	M-4466
P. Varela 63	U-6795
Rafael M. Alonso 41	M-4036
Ave. de Bélgica 57	M-4288
Misión y Florida	
América Arias y San Nicolás	A-6666
E. Palma y Animas	M-4343
Ricla 45 esquina a Mercaderes	A-2816
M. Gómez 344	M-4690
M. Gómez 44 . M-5494	M-4019
Desaglie y M. González	U-7700
Padre Varela 227 . A-6766	M-5089
Zenea y Soledad	U-1693
Gral. Aguirre 36	M-4543
E. Palma y Genios	M-4404
Ricla 99	M-5386
Zenea 2 . . . . A-7920	M-2444
M. Suárez y A. M. Lezcano	M-5677
Padre Varela 1	U-1144
Merced y Habana	M-4370
Alcantarilla 24	M-5193

VEDADO

Ave. Wilson 130 entre 10 y 12	F-5656
J. número 1 esquina a Calzada	F-6128
L 17 número 330 entre A y B	F-6089
23 entre B y C	F-6246
26 entre 25 y 27	F-6200
Calle 17 y 20	F-2277

VIBORA

10 de Oct. y San Mariano	I-7727
10 de Oct. 801 esquina a Paco	L-2666
Concepción y Ave. de Acosta	X-2244
San Mariano y Armas	X-2323 y X-3023
10 de Oct. 443 esquina a Colina	I-3666

JESUS DEL MONTE Y SANTOS SUAREZ

Santa Emilia y Paz	I-7458
San Benigno y Zapote	I-7575
Ave. Presidente Gómez 2	I-1111 y I-3333
10 de Oct. 143	M-4030 y A-5936

LUYANO

Fábrica y Santa Felicia	X-2248
Calzada de Luyanó 7	X-7337
Concha y J. Abreu	X-2424

CERRO

Calzada del Cerro 697, esquina Lombillo	I-7701
Churruca 29	I-7650
Salvador y San Quintín	I-7602

NOTA:—Este grupo deberá prestar servicio al público todo el día y toda la noche de los domingos, días festivos y duelo nacional siguientes: Enero 1; Febrero 4; Marzo 18; Abril 29; Junio 10; Julio 22; Septiembre 9; Octubre 14; Noviembre 25.

HABANERAS

LA MODA ACTUAL

La colección de vestidos de verano presentada últimamente por la elegante tienda **El Encanto**, demuestra el esfuerzo que hacen fabricantes y couturiers por emplear todo lo que ofrezca el chic y la gracia dentro de la más refinada sencillez.

Versiones bellísimas de una marcada inclinación femenina se encuentran en la mayoría de los modelos que tienen una línea admirable en las más finas calidades de telas, conservándose siempre dentro de las necesidades del clima.

Trajes de calle de tres piezas, sayas y blusas, chaquetas y una multitud de vestuditos de día en piqué, batista de hilo y otros materiales, con graciosos detalles de bordados calados y adornos semejantes.

La colección de trajes de tarde y noche representan el mayor éxito de la exposición, viéndose preciosos trajes de satín, chiffon, muselinas y organzas bordadas que constituyen las telas más nuevas para los vestidos de la estación.

El Encanto, establecido desde hace tantos años en Galiano y San Rafael, sigue siendo la casa que imprime a sus mercancías el sello de la elegancia y donde va el público distinguido a escoger ideas, conociendo que lo que expone es lo más nuevo que sale del centro de la moda. En los momentos actuales en que atraviesa pequeñas dificultades por la falta de algunos empleados, se ve dicha casa repleta de clientes que van en busca de las novedades que llegan diariamente.

TELAS NUEVAS

Los fabricantes idearon para esta primavera las telas de reflejos sedosos, suaves y ligeros que se prestan tanto para los godets y pliegues que tan de moda están.

Para los **sports**, para los trajes de calle y hasta para usar por la noche estas telas suaves de colores lisos y estampados resultan una maravilla, conservando la línea y toda la gracia natural siendo muy fáciles para trabajarlas en cualquier estilo que se quiera.

La piel de seda, sobresale por su belleza en calidad y colorido, prestándose grandemente para usarla en nuestro clima por ser una de las más frescas y consistentes.

LA NECESARIA ELEGANCIA

La mujer elegante debe estar dotada de tacto, buen sentido y gusto, unido al atractivo, la distinción y naturalidad con que lleva las cosas, lo mismo en las sencillas que en las lujosas prendas que usa no llegando nunca a las excentricidades.

La mujer no es chic porque esté bien vestida, sino porque posee las seductoras cualidades que constituyen la originalidad y elegancia en todos sus más mínimos detalles, así como la que parece distinguida es porque verdaderamente lo es.

No hay una persona, por sencilla que parezca, que no esté sujeta a la influencia de la gracia y la belleza. Todos, por ignorantes que sean, admirán la elegancia de los modales y el encanto de la distinción, al extremo de creer que la mayoría de los triunfos de la vida se deben al ascendiente que se tiene sobre los semejantes cuando se poseen estas cualidades.

Las que son **chics** poseen una simpatía que les constituyen como una defensa, llevándolas sobre una especie de nube de cariño a través de la vida. Es necesario dominar por medio de un talento, de un estudio perseverante o por una cualidad innata, ocupando un lugar verdaderamente envidiable en el círculo de nuestras relaciones y fuera de él.

No hay nada que mejore tanto el corazón humano como los sentimientos de amor y de admiración, inspirándolos solo esas personas distinguidas que poseen la perfecta armonía del bienestar. No es necesario ser un genio extraordinario, ni una bondad excesiva para ejercer el poder de la fascinación, con solo poseer una gran personalidad fuera de toda vulgaridad, puede obtenerse.

RUPTURA

Nos hemos bruscamente desprendido
y nos hemos quedado
con las manos vacías, como si una guirnalda
se nos hubiese ido de las manos;
con los ojos al suelo,
como viendo un cristal hecho pedazos;
el cristal de la copa en que bebimos
un vino tierno y pálido...
Como si nos hubiéramos perdido,
nuestros brazos
se buscan en la sombra... Sin embargo,
ya no nos encontramos!
En la alcoba profunda
podríamos andar meses y años,
en pos uno del otro,
sin hallarnos...

Jaime Torres Bodet

MENU DEL DIA

Almuerzo

Cup de fresas.
Huevos a la crema.
Filetes de pargo con mayonesa.
Filet Mignon.
Ensalada de calabaza.
Arroz con leche.

Comida

Grape fruit.
Sopa de fideos con menudos.
Frituras mixtas.
Pierna de puerco asada.
Ensalada de vegetales.
Helado de guanábana.

RECETAS DE COCINA

Sopa de cebollas

Se hace un buen sofrito en aceite con mucha cebolla bien picadita, ajo y pimienta.

Cuando esté dorado se le añade un litro de agua y sal, y se deja hervir durante un buen rato.

Aparte se preparan en una fuente de horno ruedas de pan tostado bien finitas cubriéndolas de queso Parmesano rallado con arreglo a la cantidad de agua.

Diez minutos antes de servirla se pone el caldo a hervir con dos cucharadas de harina de Castilla diluída en agua fría por espacio de 10 minutos. Luego se vierte sobre el pan frito y se coloca en el horno durante 20 minutos cubriéndolo con queso hasta que se dore, sacándola al momento de servirla.

M. R. DE FONTANILLS

ALMUERZO DE SECRETARIOS EL DIA 28 EN EL HOTEL RITZ

Nuestro querido amigo Valeriano Fernández Viña, secretario general del Casino Español, ha enviado a los secretarios de las restantes sociedades españolas de la capital una comunicación que no tiene desperdicio. La reproducimos íntegra, ya que ella expresa el objetivo del acto que se proyecta llevar a cabo, mejor que lo podría expresar el cronista. Tiene la palabra don Valeriano:

Distinguido compañero:

A fin de dar forma a la idea lanzada durante el almuerzo que en el pasado año se celebró en «La Polar» como homenaje a los infortunados aviadores Barberán y Collar, me permito invitarle para que participe del almuerzo de «Secretarios» que se celebrará el próximo sábado día 28 a las 12:30 en el Restaurant del hotel «Ritz», sito en Neptuno y Perseverancia.

El costo del almuerzo, que será suculento, es de un peso, plata nacional.

A la mesa solo concurrirán los Secretarios que paguen y, como invitados, los señores Cronistas de Sociedades Españolas, que actuarán de Secretarios de los Secretarios.

Durante el acto, en amena conversación, se decidirá si se organiza formalmente la «Agrupación»; sin Presidente y sin Reglamento, para evitar las llamadas al orden, las cuestiones previas, etc. etc.

Su adhesión y su **peso**, deben llegar a mí antes del Jueves 26, día en que he de ordenar en firme las hortalizas y demás útiles que precisa encargar al Interior.

Cordialmente suyo,

Valeriano Fernández Viña.

HABRA EN MAYO OTRA GRAN VERBENA EN EL «C. ASTUR»

Los Petronios astures organizan otra gran verbena para el próximo mes de mayo, sábado 12, en todo el edificio social. Esta será la «Verbena de las flores».

Los mejores conjuntos musicales han sido contratados para amenizar esta magnífica fiesta, a saber: Romeu, Belisario, Diplomáticos de Pego, Septeto Nacional y otros.

En sucesivas crónicas daremos más detalles de las muchas sorpresas que preparan los chicos que comanda don Manuel Vallina, para esta magnífica verbena. Estén, pues, al tanto los buenos bailadores.

OFICIAL

ANUNCIO.—Secretaría de Guerra y Marina.—Cuartel General del Ejército Constitucional.—Cuartel Maestre General, Habana 6 de Abril de 1934.—Hasta las nueve a. m. del día 10 del mes de mayo próximo se admitirán en el «Cuartel Capitán Emilio Alvarez», Suárez y Diaria, Ciudad, proposiciones en pliegos cerrados para suministrar al Ejército Constitucional, Forraje para el ganado del mismo, durante todo el año fiscal de 1934 a 1935.—A la hora señalada serán abiertos los sobres y leídas las proposiciones.—Se darán pormenores y pliegos en dicho lugar a quienes lo soliciten.—M. López Migoya, Teniente Coronel del Ejército Constitucional, Cuartel Maestre General.

23-24-25-26—Mayo 8-9.

Machin & Wall Company

Molinos "MEADOWS" con muelas de piedra de la mejor calidad de granito siliceo blanco

Para hacer harina de MAIZ, Trigo y Yuca.

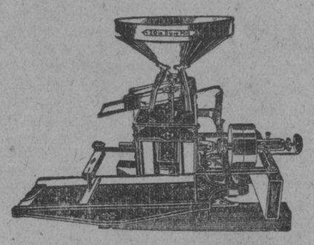

En existencia de cinco tamaños.

Hay un cernidor «MEADOWS» diseñado especialmente para trabajar con cada molino, dando un producto perfectamente limpio y clasificado.

Machin & Wall Company
FERRETEROS

Oficina y Almacenes — Teléfono A-2688 Ricla No. 8 — Habana Cuba

Treinta y cuatro años de servicio a la industria azucarera

Machin & Wall Company

CRUCIGRAMAS

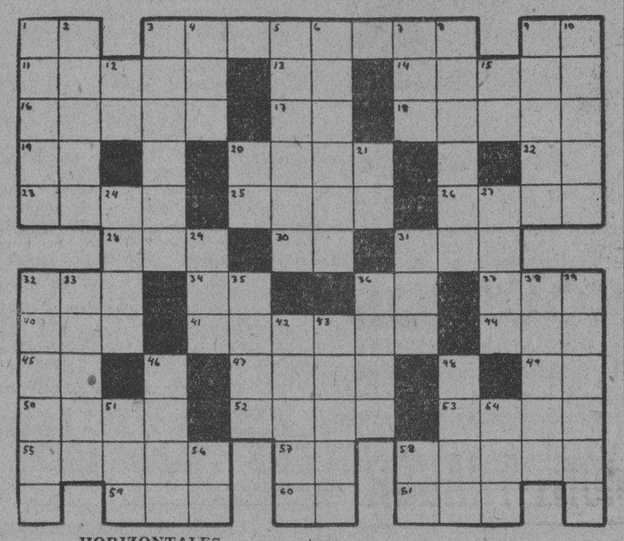

HORIZONTALES

1.—Dios del Sol.
3.—Mozo de café.
9.—Terminación de infinitivo.
11.—Espíritu (pl)
13.—Nota musical.
14.—Parte de tejado que sobresale de las paredes.
16.—Nombre femenino.
17.—Pronombre.
18.—Sin nadie (pl).
19.—Antes Meridiano.
20.—Querer, adorar.
22.—Sílaba que repetida resulta un apodo familiar.
23.—Lienzo fuerte de algodón o cáñamo.
25.—Costal o talego para poner o transportar alguna cosa.
26.—Pronombre demostrativo (pl).
28.—Segunda esposa de Enrique VIII.
30.—Sociedad Anónima.
31.—Hembra del oso.
32.—Bebida.
34.—Contracción.
36.—Y ó e. (ant).
37.—Especie de paja de América.
40.—Antillo.
41.—Porción de uvas o granos que produce la vid, reunidos o pendientes de un mismo vástago.
44.—Pronombre.
45.—Variante pronominal.
47.—Caudal que lleva la mujer cuando toma estado.
49.—Dios del Sol.
50.—Río de Italia.
52.—Cada una de las prominencias que forman la superficie del agua agitada. (pl).
53.—Título de honor que se da a la primera nobleza en Inglaterra
55.—Punto cardinal.
57.—Artículo.
58.—Lugar o terreno que ocupa cualquier cuerpo.
59—Nombre de vocal (pl).
60.—Interjección.
61.—Arbol de Madagascar

VERTICALES

1.—Parte o división de alguna cosa con dependencia de ella.
2.—Arbol indígena de España.
3.—Reptil del orden de los cocodrilos
4.—Agarradera.
5.—Flor del aromo (pl).
6.—Movimiento de la ola al retirarse de la playa.
7.—Nivel.
8.—Impresión de los efluvios de los cuerpos producen en el olfato. (pl).
9.—Arbol de la especie de acacia.
10.—Flor (pl).
12.—Señor (en inglés).
15.—Artículo.
20.—Naipe.
21.—Sílaba, que repetida, se usa para arrullar a los niños.
24.—Enano.
27.—Grasa de la sardina.
29.—Río de Suiza.
31.—Antillo.
32.—Natural de Roma.
33.—Loma aislada que domina un llano.
36.—Consonante (pl).
38.—Tiempo del verbo correr.
39.—Atrevido (pl).
42.—Especie de berza.
43.—Italiano.
46.—Conjunto de objetos varios puestos a la venta
48.—Nombre femenino.
51.—National Reconstruction Association.
54.—Terminación de aumentativo.

Solución del Crucigrama anterior

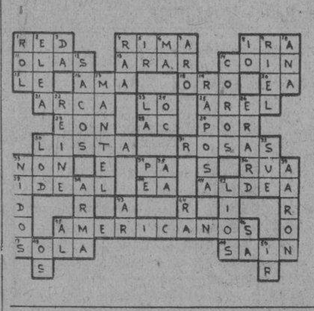

SOCIEDADES ESPAÑOLAS

GRANDES ACTIVIDADES EN LOS DPTOS. TECNICOS DEL SANATORIO «C. ARENAL»

Notable y eficientísima es la labor que realizan los departamentos técnicos del sanatorio «Concepción Arenal» de «Hijas de Galicia», a cuyo frente se encuentran profesionales de reconocida capacidad científica, siendo una garantía para clínicos, cirujanos y especialistas, quienes tienen absoluta confianza en todas sus informaciones, las cuales contribuyen grandemente a hacer más precisos los diagnósticos, pues por algo están considerados esos departamentos como auxiliares muy eficaces de la Medicina moderna.

Aludiremos hoy al laboratorio, de cuya importancia puede juzgarse por el hecho elocuente de que en el pasado mes de marzo haya practicado 1.458 análisis diversos, siendo esa elevada cifra el mejor elogio que puede tributarse a la laboriosidad de su competente jefe el doctor Guillermo Salazar, ex catedrático de la Universidad Nacional y bacteriólogo de reconocidos méritos y grandes conocimientos, puestos al servicio de las miles de asociadas de «Hijas de Galicia», la prestigiosa sociedad de asistencia sanitaria exclusivamente para la mujer.

IMPORTANTES ACUERDOS DE LA SECCION DE PROPAGANDA DEL «CENTRO CASTELLANO»

En la noche de ayer, y bajo la presidencia del señor Florentino Serrano Martín, se celebró la sesión ordinaria de la Sección de Propaganda, a la que acudió regular concurrencia, tomando activa participación las siguientes damas: Presidenta: señora Elena Hoyos de Gutiérrez; vicepresidenta, señora Hortensia Costa de Zorrilla; tesorera, señorita Leonor Trueba; vocales: señora Brígida Fernández, señora Antonina Largo García y Hortensia Ricca.

Conocidos los asuntos ordinarios que afectaban al movimiento general de asociados y que acusan un notable aumento de 188 nuevas inscripciones en lo que va del mes de abril, se anotaron los movimientos de las Delegaciones, que han sido altamente satisfactorios durante el expirado mes de marzo, siguiéndose luego, con el informe de las diferentes Comisiones, designándose otras nuevas, hasta llegar a los acuerdos de la junta directiva que compendiaban un cordial saludo y felicitación para la Sección por sus grandes y plausibles actividades.

La Comisión a la que se había encomendado un estudio sobre el recibo familiar, presentó un conciso y documentado informe, que con algunas variaciones fué aprobado por la Sección de Propaganda para ser elevado al definitivo estudio de la junta directiva, que ha de ser la que en su día resuelva en definitiva sobre el particular.

Se dió un ligero avance de los trabajos que vienen realizando conjuntamente las Secciones de Propaganda, Recreo y Adorno y de Damas con motivo del banquete anunciado para el día 6 del mes de mayo en los salones sociales, y que va adquiriendo caracteres de verdadera apoteosis.

COMITE CENTRAL ASTURIANO

Para mañana, día 24, está señalada la celebración de junta general de elecciones, en Amistad 97, del Comité Central de Socios del Centro Asturiano. Será a las ocho y media de la noche. El señor secretario de dicho Comité ruega a los interesados en tal sentido la más puntual asistencia, ya que se trata de un acto verdaderamente trascendental.

JUNTAS PARA HOY

CENTRO DE VENDEDORES COMERCIALES: Junta general a las 9 de la noche en su local social, sito en Barcelona número 6, altos.

UNION DE NATURALES DE EL FRANCO: Junta general ordinaria a las ocho y media de la noche, en los salones del Centro Asturiano.

DEPENDIENTES DE RESTAURANTS, FONDAS Y HOTELES: Junta de directiva a las 9 de la noche, en Prado número 123.

CENTRO ASTURIANO: Reunión de los presidentes de Secciones a las cinco de la tarde, y de Asistencia Sanitaria e Instrucción a las ocho y media de la noche, en los salones del palacio social.

CLUB CHANTADA Y SU PARTIDO: Junta general ordinaria a las ocho y media de la noche en el Centro Gallego.

ELOCUENTE CARTA

Recibe don Avelino González, el presidente de la Asociación de Dependientes, la carta atentísima que a continuación reproducimos. Dice así: Señor Presidente: El que suscribe, Víctor Naranjo, operado y recluído en el pabellón «Avelino González», tiene el gusto de manifestarle por este medio su más sincero agradecimiento a la Asociación a que me honro en pertenecer, y para felicitar al doctor Rogelio Stincer, que realizó en mí la difícil operación de estómago por perforación aguda de úlcera que se conoce por gastro enterestomía, caso de urgencia que con maestría realizó de madrugada. Al mismo tiempo quiero hacer constar mi gratitud al doctor Ferrer Nussa por las atenciones que me dispensó así como a todo el personal de la Quinta. Reitero a usted mi alta consideración, y soy suyo atento amigo y consocio (f.) **Víctor Naranjo.**

REUNION PARA HOY EN EL C. VENDEDORES COMERCIALES

En la noche de hoy, a las nueve, la importante y prestigiosa sociedad «Centro de Vendedores Comerciales» celebrará una importante junta general en la que se tomarán acuerdos altamente beneficiosos para la institución que por su seriedad adquiere día por día preponderancia indiscutible.

Sépanlo, pues, las personas a quienes pudiera interesar: a las nueve de la noche, y en Barcelona número 6, altos, celebrará junta general el Centro de Vendedores Comerciales.

DEL «CENTRO NUEVO»

Muy interesante la sesión ordinaria de junta directiva que celebró este Centro el día 16 de los corrientes.

Se dió cuenta del movimiento de socios habido durante el mes registrándose un aumento de doscientos cinco asociados; debiéndose esto á la asistencia que se viene prestando tanto en el consultorio del local social como en la casa de salud, donde se han implantado grandes mejoras en beneficio de los asociados.

Los miembros de la junta directiva se hallan muy satisfechos por el auge y preponderancia que va tomando este Centro, donde se presta la más completa asistencia tanto al individuo como a la familia, por una módica cuota.

ORGANIZA UN FESTIVAL LA COLONIA LEONESA DE CUBA

Los muchachos de la Comisión de Fiestas de la Colonia Leonesa se disponen a celebrar una magna fiesta en la primera quince de mayo; fiesta que seguramente se llevará a cabo en la finca «La Carolina», situada en Arroyo Arenas. Se trata de un lugar maravilloso, en el que la Naturaleza ha derrochado todas las bellezas.

Además de una merienda riquísima, habrá diversidad de juegos y concursos, adaptados a todos los gustos y edades.

A medida que vayan llegando partes de avance nos complaceremos en seguir informando.

Depuración de los cargos de origen electivo

Se pide la separación de los miembros de J. de Educación q. figuraron como candidatos

ASOCIACION CIVICA

La Habana, abril de 1934.

Sr. Dr. José I. Rivero, Director de «Diario de la Marina». Ciudad.

Distinguido Doctor:

Esta Asociación, inspirada en los elevados principios e ideologías de la Revolución, acordó recabar del Gobierno Provisional, que el plausible acuerdo tomado por el Consejo de Secretarios, prohibiendo que puedan ocupar los cargos de Alcaldes, los ciudadanos que figuraron como candidatos o miembros políticos en las últimas pasadas elecciones, se haga extensivo a todos los cargos que eran de elección, pues resulta verdaderamente inmoral, que estén figurando como Presidentes y Vocales de las Juntas de Educación, manejando esos Organismos, en este período revolucionario, personas que fueron candidatos o miembros políticos, en esas últimas falsas y corrompidas elecciones.

Y consecuente con esto, interesar del Dr. Jorge Mañach, en su doble condición de Secretario de Educación y abecedario distinguido, que declare vacante los cargos de Presidentes y Vocales de las Juntas de Educación, que se encuentran desempeñados por personas que figuraron como candidatos para cualquier cargo, o hayan sido miembros políticos, en las últimas pasadas elecciones, y que se designen para esos cargos, otros ciudadanos que no se encuentren así ligados al régimen machadista.

Y rogamos a Ud. su valiosa y eficaz cooperación en esta obra de saneamiento y alta ideología revolucionaria.—ASOCIACION CIVICA, M. **A. López**, Presidente.

REALIZA BRILLANTE LABOR QUIRURGICA, EL DR. G. RIOS DE LA A. DE DEPENDIENTES

La eficiencia de un servicio médico se muestra en el terreno escabroso de la práctica. En materia quirúrgica, esto alcanza caracteres de hecho principal. Por eso se puede decir sin exagerar que entre los servicios más destacados de la Quinta de la Asociación de Dependientes está el de cirugía. Durante los dos últimos meses un lo cirujano, el laborioso e inteligente doctor José García Ríos, ha intervenido con éxito triunfal, en los casos que a continuación se relacionan: en las niñas Enedina Vallejo, Hilda Valdés Acosta y María Requena, por apendicitis crónica; en las asociadas señoritas María J. Buquet, Georgina López Díaz, Juana Llera, Ofelia Oliva, Isabel García Domínguez, Dolores González Cruz, de apendicitis aguda; en los asociados señores Otilio García, José Suárez, Juan Ordaz Cruz, Fermín Bárcena Rodríguez, de apendicitis aguda; en los asociados señores Palermo Morales Pérez, Gaspar Bernal, Miguel Diego Rábago, Francisco López Méndez, Roberto González, José López Sarría, por apendicitis crónica; en los asociados señores Miguel Gómez Pérez, de varicocele, Cristóbal Quintero, de varicocele, Miguel Indyk, de gastroenterostomía retrocólica posterior por úlcera del estómago; Jesús Lebredo, por apendicitis gangrenosa con peritonitis; Rosa Cocina, de hernia inguinal derecha; Sebastián Ceballo, de fístula; Tomás Gutiérrez Alvarez, de apendicetomía; Francisco Gutiérrez, de lipoma del cuello, y Francisco Zabala, por amputación pierna izquierda, tercio superior.

UN SOCIO DEL C. GALLEGO DEDICA EFUSIVOS ELOGIOS A LA QUINTA «LA BENEFICA»

Con gusto reproducimos la siguiente expresiva carta, dirigida al presidente del Centro Gallego, en la que un asociado refleja con sinceridad y entusiasmo las impresiones que ha sacado de «La Benéfica», durante el tiempo que estuvo hospitalizado en la misma. Dice así:

Habana, 14 de abril de 1934.—Señor Jesús Pérez Cabo, Presidente del Centro Gallego, Ciudad.

Muy señor mío: El que suscribe, socio de esa institución, núm. 125.[illegible] tiene el honor de dirigirse a usted para manifestarle que se siente doblemente orgulloso de pertenecer a la misma, desde que he podido comprobar personalmente el alto grado de eficiencia de nuestro sanatorio «La Benéfica».

Hice mi ingreso en ella en estado comatoso, el día 11 de febrero, padeciendo de un coma diabético, con una cantidad de glucosa 665 miligramos por 100, acidosis, retención de la orina, etc. El caso, como se ve, era por necesidad fatal, y hoy tengo la dicha de poder dirigirse a usted para dejar constancia de los titánicos esfuerzos del competentísimo clínico doctor Helenio Ferrer Puig, al que debo que hoy me halle de nuevo entregado a mi habitual ocupación, por un verdadero milagro realizado en un alarde insuperable de ciencia e intuición profesional.

También son dignos de mención el alumno señor Ibáñez y las señoritas enfermeras Ana Tamayo y Ana Cataeda, así como todos los demás empleados de esa casa de salud, desde el señor Administrador hasta el más humilde sirviente, cuya acción magnífica nos permite sentirnos orgullosos de ser socios del Centro Gallego, felicitándonos de contar con un cuerpo facultativo como el que tenemos en estos momentos, cada uno en su respectiva especialidad.

Sin otra particularidad que la de ofrecerme para laborar por la prosperidad de nuestra sociedad, se reitera de usted atto. s. s., **José Villabrille López.** S/c. San Quintín letra A, esquina a Salvador. Cerro.

«VERDE AMANECER»

La nueva que damos a los concurrentes a la verbena «Verde Amanecer» que se ha de efectuar el sábado 28 en «La Polar», es la presencia de la encantadora Miss Cuba, que acaba de llegar triunfante de las playas de Miami.

Será recibida por el señor presidente de la cervecería «La Polar», por el señor administrador, Gutiérrez Díez, por la Comisión organizadora y el Comité de Damas «Verde Amanecer», presidido por la bondadosa dama Dolores Pérez Capote, donde se le entregará un hermoso bouquet de flores y variados regalos más.

Los conjuntos musicales ejecutarán distintas marchas y aires cubanos a la entrada triunfal de la gentil belleza que presidirá esta fiesta. Un espléndido buffet le será brindado por el Comité de Damas.

EDICTO

DOCTOR ANTONIO GONZALEZ Y PARRA, JUEZ MUNICIPAL DEL ESTE DE LA HABANA,

Hago saber: Que en los autos del juicio verbal No. 7856 de 1930, seguido en este Juzgado por el señor Francisco García y Hernández, cesionario del señor Dionisio E. Planas contra Juan Agustín Gómez y César Víctor Maza, sus herederos, causahabientes o quienes sus derechos representen en cobro de pesos, he dispuesto sacar a pública subasta, por primera y término de veinte días, los bienes que han sido objeto de embargo; que se señala para que tenga efecto dicha subasta, las ocho de la mañana del día DIEZ Y OCHO DEL ENTRANTE MES DE MAYO, en la Sala de Audiencia de este Juzgado, sito en la calle de Aguiar 61, altos, que para tomar parte en la misma deberán los licitadores consignar previamente en la mesa del actuario o establecimiento público destinado al efecto una cantidad igual por lo menos al DIEZ POR CIENTO de la que sirve de tipo; que no se admitirán posturas que no cubran los dos tercios del avalúo; que los autos se encuentran de manifiesto en la mesa del actuario donde podrán ser examinados y donde constan cuantos más datos sean necesarios; que los bienes que se subastan han sido tasados en la suma de TRES MIL PESOS EN MONEDA DE CURSO LEGAL y son los siguientes: URBANA: Casa de mampostería y azotea, con cuartos altos al fondo, señalada con el número ciento cincuenta y nueve hoy, antes con el ochenta y nueve de la calle de la Habana, acera Este, cuadra comprendida entre la de Luz y Acosta en esta ciudad. Linda por la derecha con la de la Viuda de Ramón de Armas, por la izquierda con la de José González Larringa y Ramos, y de Trinidad Vega y por la espalda con esta última calle. Mide 8 metros 69 centímetros de frente, por 17 metros 90 centímetros de fondo y 7 metros 32 centímetros de frente de fondo en su primera medida, 8 metros 45 centímetros de frente, 3 metros 50 centímetros de fondo y 8 metros 12 centímetros de frente de fondo en su segunda medida, o sean ciento sesenta y cinco metros, 46 centímetros superficiales.

Y para su publicación en un periódico de mayor circulación, extiendo la presente en la Habana, a 18 de abril de 1934.—**Dr. Antonio González Parra.**—Ante mí, **Fernando Rodríguez**, Secretario Judicial.

Crónica Católica

CULTO CATOLICO PARA MAÑANA

EN LA IGLESIA DEL CRISTO

Solemne novenario a Nuestra Señora del Buen Consejo, con arreglo al siguiente programa:

Misas rezadas, de 6 y media a 8 a. m., cada media hora.

A las 5 y media de la tarde, Santo Rosario, ejercicio de la novena, sermón, por el R. P. Claudio García, O. S. A. y bendición del Santísimo.

El jueves 26, festividad de Nuestra Señora del Buen Consejo, habrá solemne misa, a las 8 de la mañana.

En este día 26, visitando esta Iglesia se gana indulgencia plenaria, con las acostumbradas condiciones de confesión, comunión, visita a la Iglesia y oración, por Su Santidad.

Se invita a los fieles a estos solemnes cultos.

EN HONOR DE SAN ANTONIO DE PADUA

Los solemnes ejercicios de los «Trece Martes», en San Francisco, Santo Angel, Nuestra Señora de la Caridad, Corazón de Jesús de Reina y Capilla de las Escuelas Pías de la Habana.

EN LA IGLESIA DE MARIA AUXILIADORA

Solemne Triduo a San Juan Bosco: Misas a las 7, 8 y 8 y media a. m.

A las 5 de la tarde, exposición, Rosario, piadoso ejercicio, sermón, bendición y reserva.

EL JUBILEO CIRCULAR

En la Iglesia de las Esclavas del Corazón de Jesús, (Luyanó), el Jubileo Circular.

La Misa del Sacramento, a las 8 a. m.

La reserva, a las 5 p. m.

CABALLEROS DE COLON, DE GUANABACOA

El Consejo San José de Calasanz, celebra hoy, lunes 23, del actual, a las 8 y media de la noche, solemne velada, en conmemoración del «Vigésimo Quinto Aniversario», de la extensión de la Orden de los Caballeros de Colón a Cuba y el Primer Aniversario de la fundación del expresado Consejo número 2,750, de la mencionada Orden.

La Velada se efectuará en el salón de actos de las Escuelas Pías, de Guanabacoa.

PROGRAMA:

PRIMERA PARTE

1.—Himno Nacional, por la Banda del Cuerpo de Artillería.

2.—Discurso de apertura, por el Respetable Diputado de Estado de la Orden en Cuba, doctor Arturo Fernández.

En este acto, dicho Oficial de Estado, hará entrega a los hermanos de este Consejo de los diplomas de constancia, con que la Orden premia a los miembros que por más de diez años consecutivos hayan pertenecido a la misma.

3.—Violín y piano, por los señores Carlos Agostini y Rafael Morales.

4.—Recitaciones, por la señorita Isabel Llanio.

5.—Canto, por la señorita Rita Agostini, acompañada al piano por el señor Rafael Morales.

6.—Presentación de Modestín Morales.

7.—Plegaria de Tosca, por la señorita Ana María Relaño.

8.—Recitaciones, por la señorita Nena Moreno.

9.—Musmé, por la señorita Nena Moreno.

10.—«Yo quiero que tú sepas», por Leonel D-Nals, acompañado al piano por el maestro señor Arias Agüero.

11.—«María la O», por la señorita Ana María Relaño.

12.—Duo de «Cecilia Valdés», por la señora Ofelia de Guasch y el señor Leonel D-Nais.

SEGUNDA PARTE

1.—Número de música, por la Banda de Artillería.

2.—El drama trágico en tres actos, original del aplaudido autor José López Pinillos, titulado: «El Caudal de los Hijos», creación máxima de la eminente actriz señora Enriqueta Sierra.

3.—En los entreactos se ejecutarán selecciones, a cargo de la Banda de Artillería.

MONSEÑOR JORGE A. CARUANA

Celebra hoy sus días, el Excelentísimo y Reverendísimo señor Delegado Apostólico de Cuba, Monseñor Jorge A. Caruana.

Llegue al ilustre representante de Su Santidad, Pío XI, nuestra respetuosa felicitación, con nuestros votos por su dicha temporal y eterna.

PADRE JORGE CAMARERO, S. J.

Hoy lunes 23, festividad de San Jorge, celebra su fiesta onomástica, el R. P. Jorge Camarero, S. J.

En su honor celebra la Congregación de Jesús Crucificado y su Madre Dolorosa, Misa de Comunión general, a las 8 a. m., en la Iglesia de Reina.

Deseamos al popular P. Camarero, un feliz día de su santo.

EL 20 DE MAYO CELEBRARAN SU MEMORABLE FECHA LAS CATOLICAS CUBANAS

Ha causado muy grata impresión, según se nos informa, la noticia que dimos ayer, referente al proyecto de la directora y profesoras de la Academia Huerta.

Se ha escogido el día 20 de mayo, por fin, para la conmemoración de la magna fecha de las damas católicas cubanas y a dichos efectos se celebrarán en ese día diversos actos piadosos, culturales y de beneficencia.

Después de la reunión del martes próximo se convocará a una asamblea, para la que ya se han mandado a hacer invitaciones, y se pedirá a S. Ilmo. el señor Arzobispo de la Habana, Monseñor Ruiz, su bendición y concurso.

«KARETA» VERA LA LUZ NUEVAMENTE HOY LUNES

«Kareta» reaparecerá hoy lunes, dirigida, como siempre por el compañero Juan Ramón Reyes, aunque no se encuentra del todo restablecido de las lesiones que le ocasionó Eduardo Cancio Bello.

«Kareta» sale otra vez a la luz pública lleno de material interesante. El público puede encontrar en la amena revista semanal, lectura interesante, crítica intencionada de la política cubana, etc.

M.E.C.D. 2016

VIBORENAS

LOS SANTOS DE HOY

Santa Victoria, y los Santos Jorge, Alberto, Aquileo, Gil y Gerardo.

Celebran hoy sus días todas las Georginas y todos los Jorges?

Mencionaré las siguientes figulinas que llevan este nombre:

Una linda trigueña, Georgina ibama de la que Luisito Rodríguez Faura me dice admirado: «¡es admirable!», y Luisito no dice mentiras.

Este sugestivo bouquet:

Georgina Flores, Gorgina Soto, Georgina Castellanos, Georgina Novoa, Georgina Ubeda, Georgina Calvo, muy bella, por ley de herencia.

Los siguientes jóvenes:

Jorge Rodríguez Faura, Jorgito de Cárdenas, Jorge Escalante.

El respetable caballero Sr. Jorge Moreno, y su cumplido heredero el joven Jorge Luis Díaz Aguirre.

El conocido industrial Sr. Jorge Navarrete Granda, al que con doble motivo felicito por el completo restablecimiento de su amada esposa, la simpática dama Ana Hortensia Sánchez de Navarrete, esposos que no pueden recibir a sus amistades.

Las Victorias tienen cuatro fechas; presente tengo a la distinguida joven y bella señora Victoria Bravo de Noroga, oriunda de prestigiosas familias de Santiago de Cuba, residente en nuestra Cudad Nueva con sus hermanas Lolita y María Luisa, unido a ellas por lazos de amistad desde inolvidables años.

La arrogante figulina, que corresponde con creces a su bello nombre, Victoria del Campo y Rey (soberana!).

Victoria Rodríguez, María Victoria González Ibáñez, Victoria Pina.

Y la monísima niña María Victoria Rodríguez, adoración de los apreciados esposos señora Armantina Ruiz y el buen amigo Rafael Rodríguez.

Muchas felicidades les deseo.

UN RECIBO

Agradabilísimo resultó el ofrecido por la gentil figulina Inés Sánchez de los Santos el día de su santo y cumpleaños, congregándose en su residencia, sin carácter de fiesta, un numeroso grupo de sus amistades, que pasaron horas agradabilísimas, por su exquisito trato, sus obsequios y excelente audición musical.

Inesita, junto con las hermanitas Neneta y Lila Russi, dos artistas en miniatura aún, formaron un admirable trío de mandolinas y guitarras, interpretando de manera admirable la Serenata Morisca y otras difíciles obras.

En el elegante comedor todas disfrutaron de un rico buffet.

Con Inesita, Neneta y Lila estaban las figulinas:

María, Ernestina y Lolita de Torres, Hortensia Vidal, Olga y Adita López, Lila Portela, «Pilla» Valls, María Teresa y María Luisa González, Natalia y Anita Marcel, Sofía Sotolongo, Panchita Moreno, Tita Moreno.

Y Jorgelina García Muñoz, a la que ahora felicito por ser hoy sus días.

Reitero mi saludo a la bella figulina Inesita, por cuya felicidad le deseo mis votos.

SRTA. «CUCA» FERNANDEZ SOTILLO

Mi bella y admirada vecinita recibirá a sus íntimas amistades el próximo miércoles, sin carácter de fiesta, por celebrar sus días, y también su amante mamá mi estimada amiga, la bondadosa dama Herminia Sotillo de Fernández.

Su recibo será en horas de la noche y yo siempre tendré un momento disponible para pasar a su residencia a saludar personalmente, a quienes como Herminia y «Cuca», y su bella hermana Nena, soy merecedor de constantes atenciones.

SR. JORGE GARCIA SERRA

El excelente amigo y convecino, está de días hoy, y no podía dejar de saludarlo.

Hoy en su residencia, sin carácter de fiesta, recibirá a sus amistades junto con su distinguida esposa la señora María Suárez y muy gentil hija la figulina Isabel María, cuya bellísima voz tan agradablemente se escucha por la estación del autor de sus días, la C M C U.

También felicito a su cumplidísimo heredero el joven Jorge García Suárez, y les deseo todas las prosperidades y felicidades.

LA PARROQUIA DE JESUS DEL MONTE

Recientemente me he referido a la solemne fiesta dedicada por nuestro querido párroco Presbítero José Rodríguez Pérez, al Patrono «El Buen Pastor», y hoy me complazco en consignar los siguientes datos de nuestra Iglesia Parroquial.

Es una de las más antiguas, pues fué fundada en el siglo XVII, en un terreno que pertenecía al ingenio San Francisco de Paula, que fué cedido para su construcción en él, por el Presbítero Cristóbal Bonifax de la Rivera.

Su construcción empezó en el año de 1864, y tiene 70 años, aunque totalmente quedó terminada en el año de 1870.

Fué el año de 1690 en el que se efectuó el primer bautizo, el día 6 de junio, por el Presbítero Manuel Rodríguez Casanova.

Tan pronto quedaron terminadas las obras se puso bajo la advocación del «Buen Pastor», que continúa siendo su Santo Patrono.

El antecesor de nuestro actual Párroco, que lo fué por muchos años, y muchos convecinos lo recordarán, el Padre Menéndez, Monseñor Manuel Menéndez y Suárez, que la administró por unos veinte o más años.

A su fallecimiento fué nombrado el Presbítero José Rodríguez Pérez, mi querido amigo, el día 11 de junio de 1930, por lo que pronto cumplirá su cuarto aniversario.

El Presbítero Rodríguez, que atiende su Cátedra de Teología Moral en el Seminario de la Habana, la ha transformado en tan poco tiempo, en una Iglesia Parroquial moderna, hermoseando sus altares, los que ha dotado de nuevas y hermosas imágenes, varias muy valiosas de su propiedad; resplandece en ella la más escrupulosa limpieza y sus pisos indican se cumplen los preceptos higiénicos.

El Padre Rodríguez, viene acariciando algunos proyectos de otras mejoras en esa Parroquia, que tanto debe a su obsequio, pero no autorizado aún por él, nada he de decir ahora, reservándome para... muy pronto.

Muy amante de la horticultura, los jardines del patio de su residencia, los ha convertido en una hermosa huerta, y de ella he probado repetidas veces las más sabrosas viandas.

Y termino estos datos que a petición de una respetable dama consigno, los que bien pude remitirle directamente, más he querido que sean conocidos por aquellos que están en nuestra Ciudad Nueva y... ¡no ven las casas!, digo, sus cosas dignas de la mejor mención.

UN TRIBUNAL DE HONOR

Ayer al pedir al estimado amigo Sr. Oscar Díaz Fernández, Presidente del «Club Unidos», sea constituido urgentemente un Tribunal de Honor que juzgue las crónicas de tres de mis compañeros y la mía, así como la de un redactor de una que ve la luz en un diario de la tarde, no salió claramente redactado el segundo párrafo de mi petición, que escribí así:

«Persona de merecida confianza, me avisó ,porque yo nunca leo esa crónica, que el encargado de redactar (aquí lo que faltó) **la de un diario de la tarde**, consignó una nota diciendo, en estas o parecidas palabras: **Que como había advertido a los Unidos, su fiesta fué un fracaso».**

De nuevo pido al amigo Oscar ese Tribunal de Honor, para que nos juzgue, y se sepa quiénes o quién ha dicho la verdad; quiénes o quién niega a nuestras familias prestigio para dar realce y brillantez a las fiestas a las que asisten, y sea **descalificado deshonrosamente** el que sin el menor escrúpulo así, gratuitamente, ha ofendido **a las familias** que asistieron a la fiesta del «Club Unión», la noche del catorce del actual mes.

El amigo Oscar Díaz, está en el ineludible deber de hacer se constituya ese Tribunal de Honor, como enérgica protesta del «Club Unidos» ante tan incalificable proceder y ante el desafuero que con ellas se ha cometido.

Urbano del CASTILLO

Concentración abecedaria en Santa Clara

Se celebrará una fiesta el día 29, organizada por las 25 filiales de la provincia

El día 29 próximo tendrá lugar en la ciudad de Santa Clara una gran fiesta abecedaria, organizada por las 25 Filiales de la provincia, a la cual asistirán los doctores Martínez Sáenz, Saladrigas y Mañach, acompañados por los demás miembros de la Célula Directriz del ABC. Con el fin de que todos los abecedarios de los distintos pueblos de la provincia puedan asistir a ella, la comisión organizadora hará que varios trenes especiales sean enviados para el transporte de los asistentes.

Harán uso de la palabra los doctores Martínez Sáenz, Saladrigas y Mañach, y el resúmen de la fiesta estará a cargo del Dr. Fernando Sirgo, el cual hará una detallada exposición de los trabajos de reorganización que ya han comenzado a desarrollarse en la organización ABC.

A más de las representaciones que enviará cada Filial de la provincia de Santa Clara, asitirán numerosos grupos de abecedarios pertenecientes a las distintas Filiales en formación.

MENOR HERIDO GRAVE AL TROPEZAR CON UN CAMION

El menor Alfredo Horta Sánchez, de 12 años, vecino de Velázquez 9, fué asistido en el Cuarto Centro de Socorro, de graves contusiones por la cabeza y cuerpo, que sufrió en la esquina de Santa Emilia y San Julio, al tropezar contra un camión que allí estaba estacionado, con motivo de ir subido a la plataforma del tranvía 450, de la línea de «Santos Suárez-Parque Central», que conducía el motorista Emilio Pérez Fleites, vecino de Dolores núm. 5.

Un candado a prueba de los cacos, con mil combinaciones

Visitó nuestra Redacción, anoche, el señor Manuel Díaz, para mostrarnos un candado de combinación, inventado por él, con la ventaja, sobre los de su clase, que no puede ser abierto al oído, ya que, al mover el resorte que permite abrirlo, queda sin movimiento el sistema.

Nos mostró la patente número 1.940,789, de la Oficina de Patente de Estados Unidos, de fecha 26 de diciembre de 1933.

Le preguntamos cómo concibió su invento y nos dijo:

—Trabajaba en una fábrica en los Estados Unidos y frecuentemente era víctima de robos en mi taquilla, por parte de mis propios compañeros. Entonces pensé en la necesidad de un candado que nadie más que yo pudiera abrirlo. Me puse a trabajar y aquí tiene usted el resultado. Este candado tiene, además, la ventaja, de que la combinación puede ser cambiada cuantas veces uno quiera, sin complicaciones mecánicas.

LLEGO EL VERANO...
LA PELETERIA DE MODA
"TRIANON"
ACABA de recibir un variado surtido de MODELOS muy nuevos...
LE INVITAMOS A QUE VISITE NUESTRA EXHIBICION.

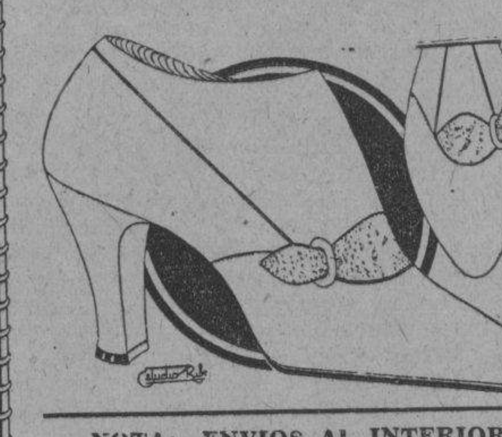

EN PIEL BLANCA con detalle de piel labrada blanca en tacón alto y bajo
$ 5.50
J. ALVAREZ
Neptuno y San Nicolás
Teléfono A-7004.
NOTA:—ENVIOS AL INTERIOR, 25 CENTAVOS EXTRA

¡QUÉ DIENTES TAN LINDOS TIENES!

HOY ES FACIL EMBLANQUECER LOS DIENTES SUCIOS Y MANCHADOS —3 MATICES EN 3 DIAS...

A los pocos días podrá usted ver lo mismo que ven otros—la sorprendente eficacia con que Kolynos limpia los dientes. Emblanquecerá notablemente su dentadura y se la mantendrá absolutamente limpia. Esta es la razón: Kolynos hace lo que ninguna pasta dental ordinaria podría. A la vez que elimina las manchas y la película amarillenta hace penetrar su abundante espuma por toda la dentadura, destruyendo millones de los gérmenes que se sabe son causantes de casi todas las enfermedades de los dientes y las encías. Por eso es que Kolynos produce *resultados evidentes*. Dentadura más limpia y más blanca. Encías más sanas. Abandone usted los métodos deficientes y empiece a practicar la técnica Kolynos—use un centímetro de esta admirable crema dental en un cepillo seco, dos veces al día. Es el método más rápido y eficaz de embellecer los dientes. ¡Haga la prueba y se convencerá! 16 H

KOLYNOS
BLANQUEA los DIENTES
3 MATICES en 3 DIAS

PARIS-HOTEL MONT-THABOR
(Opera) 4 rue du Mont-Thabor 4 (Place Vendome)
180 HABITACIONES CON BAÑO Y LLUVIA
En este Hotel encontrarán toda clase de facilidades por ser su
GERENCIA ESPAÑOLA

Muy Buenos Tienen Que Ser, Para Llegar Donde Han Llegado.

GENERES DE GENER
EL CIGARRO CUMBRE

Crónica Habanera

SANTOS DE HOY: SAN JORGE

Entre las damas que celebran en la festividad de hoy su santo, saludamos al siguiente grupo:

Georgia Ebra, distinguida y bella esposa del conocido hacendado José M. López Oña, Vicepresidente de la Comisión Exportadora del Azúcar.

Georgina Giquel, la gentilísima señora del Coronel Eugenio Silva.

Georgina Serpa, distinguida esposa del señor Oscar Arnoldson, Cónsul General de Suecia.

Georgina Espinosa de Villalta, la gentil dama.

Georgina Zaldívar, interesante esposa del señor José Agustín Menéndez, Vicepresidente de la Cuban Telephone Company.

Georgina Collazo viuda de Betancourt.

Georgina Delgado de Pulido, Georgina Pagés de San Bartolomé y Georgina Portela, la bella señora de Hartman.

Georgina Barnet, esposa del señor Manuel de Armas.

Una joven dama, Georgina Callaham de Balparda, de quien tenemos encargo de hacer saber a sus amistades que no recibe.

Georgina Domínguez de Rodríguez Castells.

Georgina Pi de Bosch, Georgina Manrara de Forns, Georgina Roura de Romero, Georgina Sueiras de Estraviz, Georgina Morejón viuda de Colón, Georgina Chávez de Mestre, Georgina Almirall de Casals.

Georgina Barnet de Van Griendi.

Y la señora Alejandrina Larín de Bustillo.

Entre las señoritas, la encantadora Georgina Martín.

Georgina San Martín y Aballí, Nenita Cortés y Georgina Prieto y del Junco, muy bonitas las tres.

La doctora Georgina Shelton.

Georgina Pestana y Morales, quien no recibe.

Nena Gutiérrez Caso, Georgina Hihaldez, Georgina Romá y Georgina Crespo de Saussa.

Georgina Caos, Georgina La Villa, Georgina Alcover, Georgina Tavío, Jorgelina Mena, Georgina Coello y Georgina Villaespesa.

Georgina González Reboul.

Georgina Le Roy, a cuyas amigas hacemos saber que no recibe por el luto reciente que guarda.

Georgina Seva y Mozo, Georgina Radillo y la simpática Georgina Pérez Echemendía.

También están de días hoy numerosos caballeros.

En primer término, saludamos muy especialmente a nuestro querido amigo el doctor Jorge Mañach, Secretario de Educación.

El doctor Mañach, figura prestigiosa del ABC, brillante literato y crítico de acertado juicio, marcha a la vanguardia de la intelectualidad joven de Cuba.

Jorge Luis Echarte, distinguido ingeniero y arquitecto y persona altamente estimada en nuestros círculos sociales.

Un joven abogado, el doctor Jorge Alfredo Belt y Ramírez.

Otro joven y conocido abogado, Jorge Casuso.

El doctor Jorge E. de Cubas y del Mármol, Vicepresidente de la empresa del periódico «El Mundo».

Los doctores Jorge Diago, Jorge Albarrán, Jorge López, Jorge L. Ruiz y Jorge Garganta.

Entre los médicos, el notable y reputado especialista, doctor Jorge E. Muñiz.

Loc doctores Jorge Fortún, Jorge L. Dehogues, Jorge Castellanos y Jorge A. Ponce de León.

Los doctores Jorge de la Vega y Jorge Seva.

Jorge Navarro, Vice Cónsul de México en nuestra República.

Mr. George Millington.

El doctor George F. Warner, notable odontólogo.

El doctor Jorge Sánchez Galarraga.

Jorge Gómez del Río.

Jorge Roa.

Jorge A. Bombalier, Jorge Aballí, Jorge Portela, Jorge Lay, Jorge Chaple, Jorge Raúl Ponce, Jorge Rodríguez.

Jorge Rodríguez Walling.

El doctor Jorge Alacán.

El Reverendo Padre Jorge Camarero, ilustre Jesuíta y notable orador sagrado.

Jorge Alonso Patiño, Jorge Hyatt, Jorge Gallardo, Jorge Entenza, Jorge Rico, Jorge Cabarga, Jorge Herrera, Jorge Pastrana, Jorge Hernández Volta.

Los ingenieros Jorge Broderman y Jorge Navarro.

Jorge Barraqué.

Jorge Sedano y Lasa.

Los jóvenes Jorge A. de Posada, Jorge Mena, Jorge Bernal y Bernal y Jorge Luis Horstman, caricaturista y dibujante que pertenece al staff de la revista «Ellas».

Jorge Rico y Calvo, de la imprenta del DIARIO.

Y nuestro querido compañero de Redacción, Jorge Fernández de Castro, quien celebra sus días en unión de su linda hija Georgina.

FUNCIONES DE LA ZUFFOLI

La Compañía que dirige la muy notable y admirada actriz Eugenia Zúffoli, anuncia para hoy una función popular, a las cinco y media de la tare.

Se pondrá en escena la famosa comedia de Henry Bourdet, titulada «La Prisionera», tan comentada por la crítica.

La luneta costará cuarenta centavos, y la butaca veinte.

Habrá un lleno en la Comedia.

«ESCANDALOS ROMANOS»

Como cuarto y último estreno del mes especial del «Nacional», que con tanto éxito se ha venido desenvolviendo, se anuncia para el día de hoy, una película de gran importancia.

Se pasará por la pantalla la brillante super-comedia «Escándalos Romanos», revista musical que representa un gran paso de avance en la cinematografía moderna.

Canciones picarescas y humorísticas, y un lujo extraordinario, hacen de esta película una joya de la pantalla.

La sociedad habanera que ha hecho del «Nacional», uno de sus lugares predilectos, asistirá hoy al estreno de esta gran producción.

LA FIESTA DEL TENNIS

Brillantísima resultó la fiesta celebrada en la noche del sábado por el Vedado Tennis Club, siempre tan favorecido por la buena sociedad habanera.

Fiesta llena de alegría, que se desenvolvió en la mayor animación, hasta bien entrada la madrugada.

En el Piso de Granito, situado al fondo del bellísimo edificio, enmarcado con plantas y arbustos, se celebró el baile, que fué amenizado por la notable orquesta de los Hermanos Martínez.

Grandes reflectores iluminaban aquel simpático lugar, donde se nallaban situados numerosísimos parties.

A continuación ofrecemos algunos de ellos:

En primer término el del Presidente del Tennis, Dr. Angel Aixalá y su gentilísima esposa Sara Pertierra en el que se reunían el Dr. Ramón de la Cruz, ex-Presidente del Tennis y su bella esposa Margot del Monte, Julián Aguilera y Alicia Foyo de Aguilera, Willy O. Allen y Bebel Vilanova de Allen, Laura Angulo y Enrique de Castroverde, Loló Angulo y Ernesto Fernández Ordóñez, Alicia Pedroso y Fernándo Galbán, Maricusa Monteagudo y Gastón Godoy, María Luisa Cossío y Enrique Fernández Cartaya, e Hilda Vilanova y Ricardo de Castroverde.

Un «party» animadísimo de los jóvenes esposos Miguel Jorrín y Tessie Kent con la encantadora María Antonia Freyre y Fernando R. de Castro, Conchita Torriente y Nat Stevenson, Beba Montero y Eugenio Forns, Nenetica García Longa y Andrés García de la Torre, Manolita Bravo y Andrés Carrillo, Loli Bravo y Pedro Areny.

Un «party» de parejitas: María Antonia Alvarez y Fernando Florit. Eddy Fernández y Luís Martínez Pedro, Consuelito Finlay y Bob Nic Sennan, Marta Alvarez Tabío y Frank Finlay, Julia Adán y Enrique Sánchez y Cusa Moré y Martín Aróstegui.

Los esposos Junior Hernández y Ofelia Aixalá con Miguel Lobé y Graziella Acosta de Lobé.

El Coronel Julio Morales Broderman y Chela Robelín de Morales con Armando Molino y Margarita Olozaga de Molino.

Otra mesita de Marta Castro Montejo, y Marcos Kohly, Mercy Celorio y Luis de Posada, Odette Kohly y Frank Castro Montejo, Fita Kohly y Julio Celorio y Mercy Castro Montejo y Juan Antonio Hernández Corujo.

Gastón Godoy y Fina Loret de Mola de Godoy, Alberto Portuondo y Finina Godoy de Portuondo.

Leila León y Patricio Estévez.

Gina Chomat y Eddie Stephenson, Corita Sánchez Agramonte y Raúl Curbelo, Bichi Martínez y J. C. Santamarina y Angelita S. Agramonte y Kiki Sánchez.

Tany García Longa y Germán Annoni y Cuqui Ponce de León y Germán Upmann.

Dos parejitas en otra mesa: Lola María Sánchez y Fernándo Argüelles, Ninina Gómez de Molina, y Mario Ruiz.

Las señoras Pura Reyes de Martín y Nena G de Godinez con Lidia Martín e Isaías Quintana, Florencia Sierra y Rafael Figueras, Aurora Godinez y Gustavo Burrmeister, Esther Godinez, Mario de Cárdenas y Rosa Aurora Fontanills.

La Sra. Vda. de Descamps con Odette Descamps y Pepe Roig, María Salomé Goulart Da Costa y Raúl Fernández de Castro.

Los esposos Pedro A. Bosch y Belica de la Hoyuela, Marqueses de Aguiar con Nay Roueff y Jules Rouff, Dr. Gonzalo Zúñiga e Isabel de los Reyes de Zúñiga, Jorge Navarro y Josefina Reyes de Navarro, Lupe Zúñiga y José Manuel Busto, Gladys de Castro y Enrique Porto, Juan Roueff y Ernesto Sánchez y Margot Zúñiga y Mario Rivero.

La señora Zoila Noroña de Reyes con Ninina de los Reyes y Mr. John Smith, María Luisa Dueñas y Víctor Marchena, Carmelina Muñoz y Theodore Jackson, y Hortensia Tapia y Tomás Cabrera Jr.

En otra mesa: las señoras María Teresa Valdés Pagés de Montero María Luisa Delgado de Reyes y Albertina Iznaga de Font con Toky Montero y Manolín Menéndez, Silvia Fonts Iznaga y Silvia de los Reyes y Arturo Gondil.

La señora Lourdes de la Torre de Diehl con Chita Diehl y Marck A. Pellack.

Frank Trelles y Virginia Show de Trelles.

Nina Gómez y Javier Peralta, y Carmita Díaz y Tato León.

La señora Consuelo Sánchez de Colas con Hortensia Colas y Pedro Du-Quesne.

Pasa a la Página Siete

SANATORIO
PARA
ENFERMEDADES NERVIOSAS Y MENTALES
DEL
Dr. ARMANDO de CORDOVA
Profesor de Enfermedades nerviosas y mentales de la Universidad Nacional
En una extensión de una caballería de tierra, con frondosa arboleda y jardines, donde los pacientes pueden hacer vida al aire libre. Arroyo Arenas. — Kilómetro 17 de la Carretera Central. Teléfono número 26.
Consultorio en la Habana: Industria 122 esq. a San Miguel. Lunes, miércoles y viernes, de 1 a 3. — Teléfono: A-6674.

LA TOS LASTIMA
LOS TEJIDOS
BRONQUIALES
CREO-TERPINA WAMPOLE
ALIVIA LA
IRRITACION Y
AFLOJA LA FLEMA
ACEPTE SOLAMENTE EL WAMPOLE LEGITIMO

NO FUE VICTIMA DE LOS CARTERISTAS UN AGENTE DE LA POLICIA TECNICA

El pasado jueves fueron detenidos por un detéctive de la Policía Técnica y fuerzas del Ejército, tres peligrosos delicuentes de pésimos antecedentes penales, nombrados Antonio Rodríguez García, conocido por Diente de Oro, José González Rodríguez (a). El Diamante Negro y Carlos Lego García, llamado el doctor Lego, quienes en la esquina de Zapata y Carlos III se habían estacionado para hacer víctimas de sus fechorías a los concurrentes al café Manzanares, establecido allí. No es cierto, como se ha publicado por algún colega, que el detéctive de dicha Policía q. intervino en el caso fuese carteread por Rodríguez García y sus compañeros de cuadrilla sino que el tal agente se fingió hurtado para mejor prestar el servicio ya que conoce las actividades de los citados delincuentes, los que fueron remitidos al Vivac, a disposición del Juez de Instrucción de la Sección Cuarta.

SUSCRIBASE Y ANUNCIESE EN EL «DIARIO DE LA MARINA»

LA ZARZUELA
Sombreros modelo París, predominando blancos, precios $2.50, $3.00 y $3.50.
NEPTUNO Y CAMPANARIO

ACEITE KABUL
PRODUCTO VEGETAL
Las canas que hacen viejo, huyen ante ACEITE KABUL, que se unta con las manos y no las mancha. No es tintura, es restaurador del cabello al que devuelve su color y brillo natural.
QUITA LA CASPA
SE VENDE EN BOTICAS Y SEDERIAS

TRATADO DE ALTA CONTABILIDAD

Obra escrita en inglés por varios miembros de NORTHWESTER UNIVERSITY

Versión castellana de Oliverio I. López Hidalgo

La obra más adecuada para la enseñanza de la ALTA CONTABILIDAD en las Escuelas de Comercio, tanto por ser sus autores sumamente competentes en esta Ciencia por sus muchos años de práctica, como por seguir en esta obra el método más comúnmente usado en las Escuelas de Comercio de los Estados Unidos.
1 tomo en 4o. tela .... $ 3.50

ULTIMAS PUBLICACIONES CIENTIFICAS

COMENTARIOS A LA LEGISLACION HIPOTECARIA, por J. Morell y Terry. Tomo V, que comprende los Artículos 265 a 404 de la Ley Hipotecaria. Suspendida por algún tiempo la publicación de esta obra, quizás la más importante que sobre Legislación Hipotecaria se ha escrito relacionada con la actual Legislación Hipotecaria de España, acaba de reanudarse su publicación, poniéndose a la venta el Tomo V, al que en breve seguirá el Tomo VI y último de la obra.
Precio de este tomo encuadernado en pasta .... $ 5.50
LA REGLAMENTACION DEL TRABAJO FEMENINO. Estudios y documentos publicados por la Oficina Internacional del Trabajo.
Un voluminoso tomo en rústica .... $ 2.00
EL MATRIMONIO Y EL DIVORCIO EN LA REPUBLICA ESPAÑOLA.—Cometarios a la Ley de Matrimonio civil, Ley de Divorcio y Decretos relacionados con los hijos naturales y un estudio comparativo con otras legislaciones similares, por Peces-Barba del Río y E. Correa Fernández.
1 tomo en rústica .... $ 1.00
BASES DE TRABAJO DE LA DEPENDENCIA MERCANTIL. Comentarios y explicaciones de las bases presentadas en 1o. de Noviembre de 1933, para los gremios de uso y vestido en España, por Rafael Perez Lobo y M. Sainz de los Terreros.
1 tomo en rústica .... $ 0.90
DEL PRESTAMO A INTERES, DE LA USURA Y DE LA HIPOTECA. Estudio jurídico y comparado por J. Valles Pujals.
1 tomo encuadernado .... $ 3.00
EL DIAGNOSTICO DEL EMBARAZO MEDIANTE LA ORINA. Resultados prácticos y científicos, por el Dr. S. Aschheim. Traducción de la segunda edición alemana, por los doctores M. Carreras y R. Sánchez Arcas.
1 tomo en rústica .... $ 3.00
REALIDADES MEDICO SOCIALES SOBRE EL ABORTO VOLUNTARIO. Conferencas dictadas en la Facultad de Derecho y Ciencias Sociales de la Universidad de Montevideo, por el doctor Augusto Turenne.
1 tomo en rústica .... $ 1.00
EXODONCIA. Tratado de extracciones dentarias, por el profesor A. Berger. Traducción de la primera edición norteamericana, por el doctor J. Vila Torrent.
Edición ilustrada con 269 figuras. Un tomo encuadernado.. $ 5.40
TRATAMIENTO ODONTOLOGICO DE LA INFANCIA. Profilaxis y tratamiento de los dientes infantiles, por M. Evangeline Jordan.
Versión castellana ilustrada con 158 figuras. Un tomo enc. $ 3.00
LA PROTESIS DENTAL EN PORCELANA. Coronas funda de porcelana para dientes vivos y desvitalizados. Incrustaciones de porcelana, por el Prof. A. Leland Le Gro. Versión castellana ilustrada con 333 figuras.
1 tomo encuadernado .... $ 5.00
RACIONALIZACION Y REVOLUCION. Conceptos aclaratorios a los actuales problemas del trabajo y del capital, por Sammy Beracha. Versión castellana.
1 tomo en rústica .... $ 0.40
EL UNIVERSO ABSOLUTO Y EL RELATIVO. Principios elementales de Astronomía absoluta y algunos problemas de la relatividad para los que se inician en este ramo del saber, por J. D. Montenegro. 1 tomo rústica .... $ 1.20

La Moderna Poesía. Obispo 135. Apartado 605. HABANA. Librería Cervantes. Galiano 62 Apartado 1115.

Empresa Naviera de Cuba
San Pedro No. 6. — Apartado No. 2490
Dirección Telegráfica: EMPRENAVE
HABANA. — CUBA

VAPORES DE LA EMPRESA: CUBA, BARACOA, CIENFUEGOS, EUSEBIO COTERILLO, JULIAN ALONSO, HABANA, MANZANILLO, GIBARA, LA FE, JOAQUIN GODOY, CAMAGUEY, RAPIDO, SANTIAGO DE CUBA, LAS VILLAS

Puertos de escala: — COSTA NORTE: — PUERTO TARAFA NUEVITAS, MANATI, (VICTORIA DE LAS TUNAS), PUERTO PADRE (CHAPARRA) GIBARA, (HOLGUIN, VELASCO BOCAS Y AURAS) VITA, BANES, NIPE, MAYARI, ANTILLA Y PRESTON) SAGUA DE TANAMO, (CAYO MAMEI, BARACOA, GUANTANAMO. (BOQUERON Y DESEO). SANTIAGO DE CUBA.

COSTA SUR: — CIENFUEGOS, CASILDA, (TRINIDAD) TUNAS DE ZAZA, SANTA CRUZ DEL SUR, MANOPLA, GUAYABAL, MANZANILLO, CAMPECHUELA, MEDIA LUNA, NIQUERO, ENSENADA DE MORA, Y SANTIAGO DE CUBA.

COSTA NORTE DE VUELTA ABAJO: — RIO BLANCO, BERRACOS, PUERTO ESPERANZA, SANTA LUCIA, (MINAS DE MATAHAMBRE), RIO DEL MEDIO, DIMAS, ARROYOS DE MANTUA Y LA FE.

REPUBLICA DE HAITI.—PORT AU PRINCE Y AUX CAYES.
PUERTO RICO. — SAN JUAN.
REPUBLICA DOMINICANA. — MONTE CRISTI, PUERTO PLATA, SANCHEZ, SANTO DOMINGO.

M.E.C.D. 2016

Escenario y Pantalla

NOTAS

NACIONAL: «ESCANDALOS ROMANOS» CON EDDIE CANTOR

Eddie Cantor en «Escándalos romanos»

El estreno de «Escándalos Romanos», la brillante super comedia musical de Eddie Cantor, controla la atención artística del momento. El teatro «Nacional» ofrece esta película hoy a la ansiedad del público de la Habana, en la seguridad de que el esfuerzo que ello representa será recompensado. Porque no puede ser ofrecido un espectáculo de esta naturaleza sin que la empresa se sienta orgullosa de haber cumplido, al menos, con una alta misión, la de procurar al público las grandes excelencias del arte y del genio.

«Escándalos Romanos» es el resultado de una actuación decidida de los grandes creadores de Hollywood, entre ellos Eddie Cantor, ese actor qu esolamente produce una película al año, porque tal derroche de lujo, de arte y de belleza, no puede ser prodigado con alta frecuencia. Canciones picarescas y humorísticas, escenas de gran espectáculo, bailables originales, fastuosidad exquisita, todo eso se encuentra agrupado en «Escándalos Romanos», cuya trama es una sucesión constante de regocijadas escenas.

Con el excepcional artista figuran en esta super comedia musical, David Manners, Gloria Stuart y Ruth Etting. Esto sin contar las bellezas de Goldwyn, el conjunto más fascinador que se ha llevado a película alguna.

El día de hoy será por lo tanto, un día glorioso, no solamente para el teatro «Nacional», que ofrece esta maravilla, sino, también para el público extraordinariamente bello y grandioso.

ESTRENO DE «MIS LABIOS ENGAÑAN» EN EL ENCANTO

Se estrena hoy en Cuba, la preciosa comedia musical de la Fox, titulada «Mis Labios Engañan», en la que actúa una pareja que estamos seguros encantará al público: LILIAM HARVEY y JOHN BOLES, presentado lo más chispeante, lo más original y hermoso que en farsas musicales se ha hecho. Miss Harvey aparece como la linda jovencita que se encuentra en una situación económica en extremo apremiante. De la noche a la mañana; sin embargo, su fortuna cambia radicalmente. El chófer del Rey compadecido de ella, la lleva hasta su casa en el automóvil de su Majestad, que es JOHN BOLES, y al día siguiente se corre la voz de que Lilian es la nueva favorita del rey. Al regresar a su trabajo, encuentra que se ha convertido en una figura sensacional con su ficticia reputación de la amante de Su Majestad y al ver las ventajas que le brinda esta fama, decide continuar la farsa. Por supuesto, el rey se entera de las aventuras de la bella impostora. Y lo que sucede es tan interesante que no queremos divulgarlo aquí.

Una de las cosas más atractivas de la bella película «Mis Labios Engañan», es la música que contiene y muy especialmente las canciones, entre las que descuellan la cantada por Lilian Harvey titulada «La Banda Toca Alegremente» y la que canta con John Boles, «Por qué estoy tan Feliz».

«LO QUE TODAS SABEN» MAÑANA EN EL CAMPOAMOR

En todas las tandas y por última vez, se exhibe la gran producción Universal, «Sinfonía de Amor» con John Boles y Gloria Stuart.

Mañana, estreno del magnífico drama de la Columbia, titulado «Lo Que Todas Saben», donde encontramos mujeres intelectuales afortunadas que tienen un apostolado en la vida: enfermeras que alivian el sufrir de las otras víctimas de la fatalidad.... Pero, unas y otras traen a la trama de esta producción sus amores, porque la mujer nace para la misión de amar y eso es «Lo que Todas Saben», en las escenas de este drama y en los capítulos de la vida real. Los principales protagonistas de esta obra son Fay Wray, Ralfh Bellamy, Mary Carlisle, Walter Byron y Walter Connolly.

«Lo que Todas Saben», es comprender al hombre que aman, encontrar un modo de hacerle grata la vida; darse cuentea de si las ama; encerrar en su alma un ánfora de ternura para su elegido. Porque todo esto se demuestra en el drama titulado «Lo que Todas Saben». Las mujeres sentirán hondamente viendo esta creación que tiene realismo y emociones.

El viernes, estreno de otra producción Warner, titulada «Golpes de Azar», de Edward G. Robinson, Genovieve Tobin y Glenda Farrell.

«LA PRISIONERA» EN FUNCION POPULAR EN EL PRINCIPAL

La gran compañía de Eugenia Zuffoli que, como se sabe, actúa en el teatro «Principal de la Comedia,» celebra esta noche su segundo lunes popular. Subirá a escena por última vez una de las más famosas obras del teatro contemporáneo. Nos referimos a «La Prisionera», objeto de irreprochable interpretación y de lujoso montaje por parte de los artistas del coliseo de la calle de Animas.

En «La Prisionera» se trata, con innegable pulcritud de forma y con gran alteza de miras, un problema de desviación femenina que ningún comediógrafo se había atrevido jamás a llevar al escenario hasta que Henri Boudet produjo esta comedia que, tras hacer sensación en París, ha recorrido triunfalmente el mundo entero.

Los lunes populares del Principal ofrecen al público el atractivo poderoso de una gran rebaja de precios. La luneta costará esta noche para «La Prisionera», sólo 10 centavos y la butaca sólo 20 centavos.

La empresa copia, a este respecto, lo que se hace en los grandes teatros de Europa y los Estados Unidos, dándole oportunidad, un día de la semana, al público de limitados recursos, de asistir al teatro a admirar una gran obra, puesta en escena a todo lujo, por un precio en realidad insignificante.

El próximo jueves habrá un estreno de una obra aun más sensacional que «Prostitución» y «La Prisionera» que lo son mucho. Titúlase «El Beso Fatal». Se representó tres años seguidos en París. No es posible hacer de ella un elogio mayor.

«LUNES POPULAR» ESTA NOCHE EN EL MARTI

Porque hoy es lunes popular en el «Martí» la función será corrida, ofreciendo dos obras por el precio de una ya que la luneta solo cuesta 30 centavos, 20 la butaca y 10 centavos la tertulia.

Forman el cartel los dos grandes éxitos últimamente ofrecidos en el simpático teatro de la calle de Dragones: «Dos Vidas» y «Verde Amanecer».

La primera es orinal de María Teresa de la Cruz Muñoz y en cuanto a la segunda, se debe al ingenio de Julito Díaz. Ambas ostentan música del maestro Rodrito Prats.

«Verde Amanecer», cuyo título es el mismo de una verbena que en breve se efectuará constituye nuestra inequívoca de la gracia inagotable de su autor y, además, ostenta bailes y evoluciones montados por Julito Richard.

El día ocho del próximo mes, una gran función extraordinaria en honor y a beneficio de Blanquita Barcenas la simpátiquísima tiple cómica que es ídolo del público de la Habana.

Próximamente daremos a conocer el programa.

Música y Músicos

Los recitales de Lydia de Rivera ocupan la atención del mundo musical de esta Capital. Tendrán lugar el lunes 30 próximo, y el viernes 4 y el miércoles 9 en la Comedia, a las cinco y cuarto de la tarde.

El programa del primer recital se pondera a sí mismo. Juzguen nuestros lectores:

I

«Que soy niña y tengo miedo», de Vives. (Autor desconocido del Siglo XVI).

«Madre la mi Madre», de Vives. (De «El Celoso Extremeño» de Cervantes).

«El jilguerito con pico de oro», de Nin. (Blas de la Serna, 1751-1816).

«Invitation au Voyage», de Duparc. (Poesía de Baudelaire). El soñador invita a su amada a un viaje imaginatorio al país de la Ilusión y del Amor.

Le Manoir de Rosemonde», de Duparc. El amante desafía a quien tenga bríos, a que tome un caballo y lo siga en su loco galopar Va casi rabioso, mordido por el amor... Al fin se detiene y, dolorosamente, se queja de haber pasado su vida en desenfrenado galope sin encontrar jamás «la mansión azul de Rosemonde».

«Fi Donc L'Espiegle», de Moussorgsky. El Aya entra en el cuarto y monta en ira al ver el cuadro: su bola de estambre está enredada, la aguja perdida, las medias empezadas deshechas. Ha sido el niño travieso. «Michenka, al rincón!...» Michenka, lloroso, comienza a sincerarse. Fué el gatito... A medida que habla, el muchacho se va animando y como el Aya no le contesta, se envalentona y la increpa: ella tiene la nariz colorada; él es más limpio, ella es muy mala... Y acaba colérico diciéndole que lo ha castigado sin razón y que él no la querrá más.

«Louise» (aria), de Charpentier.

II

«Serranilla», del Marqués de Santillana.

«Ya en la mitad de mis días», de Gabriela Mistral.

«Motivos del lobo», de Rubén Darío.

III

«Canción del carretero» (Canción argentina), de Buchardo.

«Robarla será mejor» (Zamba chilena), de Avilés.

«Yaravi» (Canción peruana), de López Muzgo.

«Alma llanera» (Joropo venezolano), de Gutiérrez.

«El Quitrín», de Anckermann.

«Marita», de Anckermann.

«Cantaba la alondra», de Lecuona.

Luneta: un peso. Butaca: 50 centavos.

LESIONADOS AL ESTALLAR UNA BALA DE RIFLE, CON LA QUE HACIAN UN ENCENDEDOR

En el Primer Centro de Socorro fueron asistidos Armando Sánchez Pérez, vecino de Pérez, letra C, y Abelardo Villar Villar, de Puerta Cerrada 41, de quemaduras y lesiones de carácter menos grave.

Manifestaron ambos lesionados que encontrándose en el garage situado en Vives y Figuras, trataron de sacarle la pólvora a una bala de rifle, con el propósito de hacer luego una fosforera, pero dicho proyectil le estalló en las manos, produciéndose las quemaduras.

CARTEL DEL DIA

POR LOS TEATROS

PRINCIPAL DE LA COMEDIA: A-6737.—Compañía de Eugenia Zuffoli. A las 9.30: Función popular con «La prisionera».

MARTI: A-1751.—Compañía Cubana de zarzuela de Agustín Rodríguez. A las 8.45: lunes popular, con «Dos vidas» y «Verde amanecer».

ALHAMBRA.—Compañía de Regino López. A las 8.15: «Cuestión de hombres» y «¡Qué lamento!»

POR LOS CINES

CAMPOAMOR: A-7054.—A todas horas: «Sinfonía de amor», con Gloria Stuart y John Boles; comedia y revista.

ENCANTO: A-4433.—A todas horas: «Mis labios engañan» (estreno), con Lilian Harvey y John Boles; comedia y revista.

NACIONAL: A-3730.—A todas horas: Mes glorioso. «Escándalos romanos» (estreno), con Eddie Cantor; comedia y revista.

FAUSTO.—«Cena a las ocho»; revista, comedia y variedad.

NEPTUNO.—«Cena a las ocho», «Pecadores sin careta»; revista, comedia y variedad.

REGINA.—«La dama galante», «Sagrario»; comedia y variedad.

TRIANON.—«Una mujer para dos», «La mujer perseguida»; revista y cartón.

PRADO.—«Canción de cuna», «La mujer perseguida»; comedia, revista y variedad.

RIVIERA.—«Cena a las ocho», «Errores de la juventud»; comedia y revista.

RIALTO.—«La dama galante», «Sagrario»; comedia y variedad.

VIVES.—«No soy un ángel», «La marca del fuego»; comedia y variedad.

FLORENCIA.—«La dama galante», comedia, cartón y variedades.

LARA.—«Cocktail musical», «El cantar de los cantares»; comedia y variedad.

CUBA.—«Broadway al desnudo», «Zombie»; revista, cartón y comedia.

OLIMPIC.—«La liga de los líos», «Secretos»; comedia y variedades.

REGINA.—«La domadora de mujeres», «Dama por un día»; comedia, cartón y variedad.

ACTUALIDADES.—«Mala a pesar suyo», «El crimen del siglo»; comedia y variedad.

LIRA.—«Mala a pesar suyo», «El diablo al volante»; comedia, variedad y cartón.

UNIVERSAL.—El crimen del Parque Central», «El hombre malo»; comedia y variedades.

WILSON.—«Peregrinación», «Capitulación»; variedad, revista y comedia.

INGLATERRA.—«Así es Broadway», «Peregrinación»; revista, comedia y cartón.

VIOLETA.—«La voz del peligro», «La domadora de hombres»; cartones.

TOSCA.—«Frente a la muerte» y «Su última canción».

Inglaterra: Peregrinación

San Rafael y Consulado. M-5527. 10 centavos de 1.30 a 6.30 y 15 ctvs. después; niños, 10 ctvs. a todas horas. Pantalla lumínica último tipo (luz del día) y equipo sonoro Movietone.

Hoy, tarde y noche, la comedia «La cabaña del terror»; revista y las super producciones «Peregrinación», joya suprema por Henrietta Crosman, Marion Nixon y Preston Foster; y «Así es Broadway», joya especial por Joan Blondell y Ricardo Cortéz.

A las 5, «Peregrinación» y «Así es Broadway».

Mañana, programa extraordinario.

Miércoles: «No me dejes», por Sally Eilers y James Dunn.

GACETILLAS

FAUSTO: CENA A LAS OCHO

En todos los turnos de hoy, desde las 3.30, exhibe Fausto, por última vez, la extraordinaria producción Metro Goldwyn Mayer, «Cena a las ocho», reputada como una de las más brillantes producciones de 1934 y que tiene en su reparto a John y Lionel Barrymore, Marie Dressler, Jean Harlow, Billie Burke, Wallace Beery, Edmund Lowe y Madge Evans. El programa se completa con un Noticiario y la comedia «Jugando con fuego», por los Ases del Taxi, y el cartón por Betty Boop, «Betty se divierte». Precios, luneta, hasta las 6.30, 20 centavos. Después de esa hora, 30 centavos. Niños, a todas horas, 15 centavos.

Mañana, dos grandes estrenos en Cuba: «As de ases», drama de amor y de heroismo, considerada una de las más notables producciones R. K. Radio de este año, interpretada por Richard Dix; y estreno en Cuba también de la producción mexicana hablada en español, «Almas encontradas», verdadera superproducción que honra la cinematografía hispano parlante.

NEPTUNO: CENA A LAS OCHO

Hoy, por última vez, exhibe el cine Neptuno la grandiosa película Metro Goldwyn Mayer, «Cena a las 8», que ha sido reputada como una de las más grandes producciones de este año, y que está filmada por las más grandes estrellas de la pantalla, entre las que se destacan John y Lionel Barrymore, Jean Harlow, Marie Dressler, Wallace Beery y Billie Burke. El programa se completa con «Pecadores sin careta», valiosa película Paramount, en la que se lucen cien bellas mujeres con modelos fastuosos de los modistos de más fama de la Quinta Avenida, y Carole Lombard, Gary Grant, Adrienne Ames y Chester Morrison; y, además, una comedia y un cartón. Precios, 20 centavos luneta hasta las seis y media y 30 centavos después. Niños, 15 centavos. Pronto, «Volando hacia Río Janeiro», y «Una mujer para dos».

VIVES: NO SOY UN ANGEL

Presenta la Empresa de este lujoso, cómodo y simpático cine de calle B y 27, en el Vedado, equipado recientemente con el mejor aparato sonoro «Western Electric»», un regio programa muy valioso.

Tandas de 5.15 y por la noche a las 8.30, con revista, comedia y variedad. Lujosísima, interesante y muy estupenda joya «No soy un ángel», de Mae West. Colosal cinta «La marca del fuego», de Tallulah Bankead Mañana: «Gloria y hambre», por Loretta Young y la estupenda film «Las explotadoras de 1933».

MODERNO: GRANDIOSAS PELICULAS HOY

Hoy se lleva a la pantalla de este cine, por última vez, la maravillosa y sentimental producción Metro que con tanto éxito se viniera exhibiendo, «La reina Cristina», por Greta Garbo, John Gilbert, Lewis Stone. También la colosal cinta «Tú eres mío», por Jean Harlow y Clark Gable. Un cartón, comedia y un Metrotone. Luneta, hasta las seis y media, 15 centavos; después 20 centavos. Niños, a todas horas, 10 centavos.

Mañana, un gran programa extraordinario.

GACETILLAS

REGINA: LA DAMA GALANTE

Los Artistas Unidos presentan hoy, por última vez, una gran película: «La Dama Galante», que interpretan Clive Brook y Ann Harding. A petición del público, exhibimos una vez más «Sagrario», hablada en español, de Ramón Pereda y estrenamos hoy el vistoso cartón en colores «Tienda de loza», y otro más titulado «Cantos de cuna». Los precios, 15 centavos mayores hasta las seis y media, y 20 centavos después.

Mañana, estreno en este teatro de la revista de revistas, «Bataclán», No se aumentarán los precios.

Jueves, «Si yo fuera libre».

Miércoles 2: «Canción de cuna».

Día 4, estreno en Cuba «Pecados de amor», de Beatriz Ramos, hablada en español.

TRIANON: UNA MUJER PARA DOS

En la tanda de las 5: La mujer perseguida», por Frances Lee; revista, muñequitos y la gran cinta de Fredrick March, Miriam Hopkins y Gary Cooper, titulada «Una mujer para dos».

A las 8.30: «La mujer perseguida»

En la de 9.45: revista, muñequitos y «Una mujer para dos», valiosa cinta de la Paramount.

Mañana: el mismo programa de hoy.

Miércoles 25: la triunfal película de Dorothea Wiek, «Canción de cuna», según el drama del eximio escritor español Gregorio Martínez Sierra.

«Cena a las 8» es una extraordinaria película que se exhibirá el viernes próximo. En ella figuran estrellas de la categoría de Lionel y John Barrymore, Marie Dressler, Jean Harlow y diez artistas más de la Metro.

PRADO: CANCION DE CUNA

Hoy, a petición de innumerables familias, el Teatro Prado ofrece, por última vez, las exhibiciones de la tierna y conmovedora producción titulada «Canción de cuna», en la que la genial actriz Dorothea Wieck hace gala de sus grandes facultades artísticas. El argumento de la obra está basado en la gran obra de Gregorio Martínez Sierra, célebre escritor español. Esta cinta se exhibirá a las 3.30, 6.30 y 9.30, «La mujer perseguida», por Wynne Gibson, Frances Dee y Pat O-Brien, completa el programa y se exhibirá a las 2.15, 4.30 y 8.30. Además, el gracioso cartón «Alba, mediodía y noche», la variedad musical «Diez minutos de radio» y una revista con los últimos acontecimientos mundiales.

Pronto: «El mundo cambia», superproducción de la Warner que interpreta con gran maestría Paul Muni. Precios, 20 centavos hasta las seis y media y 30 centavos después de esa hora. Niños, siempre 15 centavos.

RIVIERA: CENA A LAS OCHO

En las tandas de las 5.15 y 9.45, se exhibe por última vez, la grandiosa producción Metro interpretada por Marie Dressler, John y Lionel Barrymore, Wallace Beery, Madge Evans y Jean Harlow, que se titula «Cena a las ocho»; revista y comedia. A las 8.15, «Errores de juventud», por Robert Young.

El martes y miércoles: «Murallas de oro», por Sally Eilers y «Mi debilidad», por Lilliam Harvey.

El jueves, a las 8.15: «Es hora de amarnos», por Edmund Lowe.

En la matinée del jueves: «Es hora de amarnos», «Delirios del Trópico»; revista y cartón.

El viernes, «El prisionero núm. 13»

El sábado y domingo, estreno de «El mundo cambia», por Paul Muni y Aline Mac Mahon.

RIALTO: LA DAMA GALANTE

«Sagrario» y «La dama galante» completan el programa de hoy. La primera es hablada en español, por Ramón Pereda, y la otra es de Ann Harding y Clive Brook. Se estrena el cartón en colores «Tienda de loza», y se exhibe también el cartón «Cantos de cuna», en colores tambi.n.

Precios: 20 centavos luneta y preferencia, a cualquier hora.

Mañana, la más maravillosa de las revistas, «Bataclán». No se alteran los precios habituales.

Jueves, «Si yo fuera libre», de Clive Brook e Irene Dunne.

Día 2, «Canción de Cuna», de Dorothea Wieck.

Día 4, estreno en Cuba de «Pecados de amor», hablada en español e interpretada por Beatriz Ramos.

FLORENCIA: LA DAMA GALANTE

Ofrece la Empresa de este gran cine de San Lázaro y Espada, equipado con uno de los mejores aparatos sonoros «Western Electric», un programa muy atractivo.

Función a las 2, tanda a las 5 y por la noche a las 8.30, con revista, comedia muy divertida y la soberbia y muy valiosa superproducción «La dama galante», de Ann Harding. También se exhibe otra colosal película, «Yes, Mr. Brown». Precios, hasta las 6.30, mayores 15 centavos; después, 20 centavos. Niños, siempre 10 centavos. Mañana, «Sagrario», en español, y «Su última canción».

LARA: COCKTAIL MUSICAL

Dos regias e interesantes películas desfilarán hoy por la pantalla de este simpático y confortable cine de Prado y Virtudes.

En todas sus tandas, comedia y variedad. Monumental super excelsa joya «Cocktail musical», de Jack Oskie, Big Corbey y Judith Allen. Extraordinaria y soberbia producción de gran lujo, «Cantar de los cantares», por Marlene Dietrich.

Mañana: «Aguilas rivales y «Novias profesionales».

Miércoles: «Polvorilla» y «Mujer voluptuosa».

CUBA: BROADWAY AL DESNUDO

A las cinco da comienzo la tanda popularísima del Cuba, el elegante cinema de la calle de Suárez, con una revista Movietone, un bonito cartón en colores, la cinta de Artistas Unidos por Bela Lugosi y reparto especial «Zombie», la legión de los hombres sin alma. Y el estreno de la grandiosa obra «Broadway al desnudo», por Constante Cummings y Russ Columbu, y a las ocho y media se exhibe el mismo programa en el mismo orden que en la tanda de las cinco.

Mañana, «Juguetes de Hollywood», y «Los amores», «Enrique VIII y sus seis mujeres». Siempre los precios son popularísimos.

OLIMPIC: LA LIGA DE LOS LIOS

Suntuoso y muy interesante programa hoy en este cine de las familias del Vedado, con el perfecto sonido, buena temperatura, comodidades y excelente proyección.

Tandas elegantes de 5.15 y 9.30, con comedia y variedad. Magistral producción «La liga de los líos», de Sidney Howard y Winifred Shotter.

Alas 8.30, la regia film de grandioso argumento «Secretos», de Mary Pickford y Leslie Howard.

Mañana: «Amo a este hombre», y «La mujer que no tenía hombre»

Miércoles, «El solitario» y «Vuelo nocturno».

BELGICA: LA DOMADORA DE HOMBRES

Magnífico y grandioso resulta el programa de hoy en el cine da las familias. Se estrena la sublime e interesante producción por Fay Wray y Jack Holt, que lleva por título «La domadora de hombres», de un argumento maravilloso, completando el programa con la gran producción de Jean Parker y Warren William, titulada «Dama por un día». Se pasarán cartones especiales y una lindísima comedia de mucha risa.

Para mañana: «El poder y la gloria», últimas exhibiciones, interpretada por Spercy Tracy y Collen Moore.

ACTUALIDADES: MALA A PESAR SUYO

Seguro el lleno de hoy en el coquetón coliseo «Actualidades», de la calle Monserrate, con el perfecto sonido, proyecciones, temperatura y comodidades. En todas sus tandas, comedia y variedad. Sentimental y valiosísima superjoya «Mala a pesar suyo», de Claudette Colbert y Ricardo Cortéz. Sensacional producción «El crimen del siglo», de Jean Hersholt y Wynnie Gibson.

Mañana, dos estupendas producciones de gran valor.

LIRA: MALA A PESAR SUYO

Un lleno seguro hoy en este simpático, concurrido y confortable cine de las buenas proyecciones, sonido y temperatura. Función corrida desde las 2 de la tarde, con comedia, variedad y cartón. Sentimental y muy valiosa super joya «Mala a pesar suyo», de Claudette Colbert. Estupenda film «El diablo al volante» de Edmund Lowe. Precios populares. Mañana: «Arrabal», y «La mal juzgada».

Miércoles: «Dinero sangriento y «Médico y amante».

UNIVERSAL: EL CRIMEN DEL PARQUE CENTRAL

Dos estupendas películas desfilarán hoy por la pantalla de este espectáculo equipado con el gran aparato sonoro «Western Electric».

Función de 1 a 6, 10 centavos mayores; y de 6.30 a 11, mayores 20 centavos y niños, siempre, 5 centavos. Da comienzo con comedia y variedad. Regia super excelsa joya «El hombre malo», de Antonio Moreno, hablada en español. Muy emocionante y sensacional producción «El crimen del siglo», de Joan Blondell y Wallace Ford.

Mañana: «No soy un ángel» y «El diablo al volante».

WILSON: PEREGRINACION

Belascoaín y San Rafael. U-5863. 10 centavos de 1.30 a 6.30; y 15 centavos después. Niños, 10 centavos a todas horas. La mejor proyección de la Habana, en pantalla luminosa (luz del día), y equipo sonoro Movietone.

Hoy, por la tarde y por la noche: la magnífica comedia «La cabaña del terror»; revista y las producciones «Peregrinación», joya suprema de Henrrietta Crosman, Marion Nixon y Preston Foster; y «Capitulación», joya suprema por Warner Baxter y Dorothy Jordan.

A las 5 p.m., «Capitulación».

Mañana, programa extraordinario.

Miércoles: «No me dejes», por James Dunn y Sally Eilers.

CAMPOAMOR
HOY ULTIMAS EXHIBICIONES
SINFONIA de AMOR
John BOLES Gloria STUART
MAÑANA
La gran producción Columbia
LO QUE TODAS SABEN
con FAY WRAY
RALPH BELLAMY
Mary CARLISLE

RADIO Y ELECTRICIDAD

TRASMISIONES PARA HOY

CMW
«La Voz de Las Antillas»
590 Kilociclos

11.00 a. m. Programa por la Cuenco.
12.00 m. Programa por Tu Cuervo.
1.00 p. m. Hora del Detallista.
2.00 p. m. Radio-Tribuna Escolar de la Secretaría de Instrucción Pública.
4.00 p. m. Orquesta de Rafael Pía.
5.00 p. m. Carmelina Pérez y Arturo Hernández.
6.00 p. m. La Voz de la Raza. René Capristán Garza.
7.00 p. m. Hora del DIARIO.
8.00 p. m. Comedia: «El Rato», de Hernández Catá; Programa musical por Rosita Chanivecky, violinista y S. Duchman, pianista.
9.00 p. m. Música variada.
10.00 p. m. Canciones, etc.
11.00 p. m. Termina.

CMCY
1325 Kilociclos

10.00 a. m. Noticias sociales; música variada.
11.00 a. m. Receso.
5.00 p. m. Antonio María Romeu y su orquesta.
6.45 p. m. Acebal y Del Campo en combinación con la Estación CMCY.
8.00 p. m. Música y comentarios.
9.00 p. m. Música variada y noticias sociales.
10.00 p. m. Música bailable.

CMCW
965 Kilociclos

3.00 p. m. Canciones internacionales.
4.00 p. m. Tangos. Tirado.
4.30 p. m. Tangos
5.00 p. m. Bailables, por la orquesta Muñoz y Noticias de Sports por A. Cervantes.
6.00 p. m. Programa variado.
7.00 p. m. Música americana. Aventuras de Stan Laurel y Oliver Hardy.
7.30 p. m. Canciones, por José Mojica.
8.30 p. m. Música clásica.
9.00 p. m. Termina.

CMBC
1270 Kilociclos

12.00 m. Septeto Segundo Nacional.
1.00 p. m. Programa por los Hermanos López, José Ojeda y otros.
2.00 p. m. Orquesta Gris, F. Collazo.
3.00 p. m. Música variada (TE)
6.00 p. m. Programa variado.
7.00 p. m. Programa español.
8.00 p. m. Receso.
9.00 p. m. Programa variado.

COC
Estación de Onda Corta
6016 Kilociclos. 49.9 metros

8.30 a. m. Selecciones Radio-Philco.
9.45 a. m. Noticias de interés general.
10.30 a. m. Concierto Atwater Kent.
4.00 p. m. Programa RCA Victor.
5.00 p. m. Noticias de Sports y Cotizaciones.
5.15 p. m. Selecciones General Electric.
6.45 p. m. Mosaico Acebal Del Campo, trasmitido también por CMCY.

CMCR
1365 Kilociclos

De 12 a 1. Desde el Studio.
De 1 a 2. Cinema, Los Misterios de la Pantalla.
De 9 a 10. Orquesta Valeria Moreira y Noticias.
De 10 a 11. Música selecta.

CMCF
890 Kilociclos

De 7 a 8 p. m. Mediodía del [illegible]

CMBS

De 10 a 12 m. Música variada (TE).
7.00 p. m. Canciones y música variada. (TE.)
8.00 p. m. Bailable.
9.00 p. m. Canciones, por [illegible] Marsh, al piano Luis Borbolla.

WLW
700 Kilociclos
Crosley Radio Corporation.
Cincinnati, Ohio

7.30 p. m. Richard Crooks, tenor y orquesta.
8.00 p. m. Conjunto de voces.
8.30 p. m. Orquesta.
9.30 p. m. John Barker, barítono. Trío Tiolene; cuarteto de voces y orquesta.
11.00 a. m. Orquesta bailable.
11.30 p. m. Conjunto hawaiano.
11.45 p. m. Orquesta bailable.

JARABE VIMART
Fortalece los pulmones. Previene y evita la tuberculosis y cura. Pídalo en todas las farmacias.

"Omnibus de Camagüey"
LUJOSOS COCHES PULLMAN «MACK»
(LOS MEJORES DE CUBA)
HABANA — CAMAGUEY — SANTIAGO DE CUBA
Salidas diarias de la Habana, frente al HOTEL «SARATOGA», ... PRADO Y DRAGONES .....
A las 5.00 a. m. ..... Directo a SANTIAGO DE CUBA.
A las 7.30 a. m. ..... Hasta CAMAGUEY.
A las 12.30 p. m. .....
A las 4.30 p. m. ..... Hasta SANTIAGO en combinación con
A las 8.00 p. m. ..... «LA CUBANA».
Salida de SANTIAGO, directo a la HABANA A las 5.00 a. m.
De CAMAGUEY para la HABANA, desde la nueva Estación «OMNIBUS DE CAMAGUEY»
A las 5 a. m., 9 a. m., 1 p. m., 5-30 p. m. y 8 p. m.
Viaje siempre en nuestros Omnibus son los más cómodos, los más lujosos, los más confortables, los mejores de Cuba.
Para informes y reservación de asientos en la Habana, llame por el Teléfono M-1715.

M.E.C.D. 2016

EL ULTRA-MODERNO

GENERAL ELECTRIC

CON SUS 10 NUEVOS Y FORMIDABLES PUNTOS DE SUPERIORIDAD QUE INCLUYE LA GARANTIA MAS AMPLIA DEL MERCADO

¡4 AÑOS DE SERVICIO GRATIS!

NUEVAS CARACTERISTICAS
Torre Blindada de mayor eficiencia
Gabinete todo de acero
Entrepaños corredizos y ajustables
Cámara de congelación inoxidable
Nuevo tipo de control de temperatura
Alumbrado interior (modelo de 7 p. c.)
Pedal para puerta (modelo de 7 p. c.)
Nuevos herrajes (bisagras semi-ocultas)
Equipo completo de accesorios
Garantía: 4 años de servicio gratis

¡Ahorre DINERO! Utilice nuestras tarifas de servicio combinado

ES el más avanzado exponente en materia de refrigeración eléctrica. Congela con mayor rapidez—consume menos corriente—es absolutamente silencioso. Encierra, en una palabra, todos los perfeccionamientos aconsejados por la experiencia de más de 1.500,000 refrigeradores G. E. en uso en todo el mundo.

¡Analice cada uno de sus "10 formidables puntos de superioridad"! Todos ellos contribuyen a reafirmar su sólida reputación.

Y AHORA es el momento de adquirirlo, mientras dure nuestra existencia actual. ¡No espere la inevitable alza de precios!

Cía. Cubana de Electricidad
A las Ordenes del Público

Crónica Habanera

(Continuación de la Pág. CINCO)

HABANA YACHT CLUB

Fué ayer un día de gran animación y alegría en el Habana Yacht Club, la aristocrática sociedad de la Playa de Marianao, que preside el distinguido caballero Oscar S. Hernández.

Celebrábase el primer almuerzo bailable de la temporada de verano, y con tal motivo congregóse una concurrencia numerosísima de socios y sus familiares.

Con el concurso de la orquesta de los Hermanos Castro, tan celebrada, se bailó hasta cerca de las cinco de la tarde.

Ofrecemos, seguidamente, una relación de algunos de los parties:

Los Condes del Rivero, ocupaban una mesa con tres distinguidos matrimonios: Luis N. Menocal y Alicia Nadal. Pancho Juarrero y Gloria Erdmann, Manolo Rodríguez y Aída López.

En otra, los esposos Julio Lobo y María Esperanza Montalvo, con Alicia Larrea y Ramón Suero, Carmelina Argüelles y Tomás Recio.

Tres parejitas que formaban Gladys Fernández y Miguel Figueroa, Seida del Portal y Raúl Arango, Dorothy Preston y Dick Peancoást.

Los Marqueses de Tiedra con Silvio de Cárdenas y Sofía Arenal de Cárdenas, Julio B. Forcade y Angélica Pedro de Forcade, Fausto Menocal y Ofelia Brito de Menocal.

El doctor Pepín Salazar y su bella esposa Ana María Carrillo con el doctor Alejandro Vergara y Consuelo Cañizares de Vergara, la señorita Nice Montero y el coronel A. W. Hofman.

Los jóvenes esposos Elías Maduro y Graciella Párraga y Luis Beltrán y Nena Nodarse.

María Salomé Goulart DaCosta y Mauricio Fogler, Clara Gamboa y Dr. Juan Brau, Odette Descamps y Armando Acosta y Teté Suárez y Roberto Yero.

Glorita Juarrero y Dr. Raúl Maestri, Luis Joly López y Carlos Nadal, Alicia Menocal y Luis de Armas, Mariana Rodríguez López y Armando Alvarez Pedroso.

Fifi Otero y Rafael de la Portilla, Bertha de la Portilla, Delia Salcedo y René Silvio Castellanos.

El Sr. Miguel de Zaldo con César Rodríguez Morini y Nina Cowley de Rodríguez Morini, Tony Martínez y Celia Calvo de Martínez, Gloria Barnet de Armas, Sr. Barnet y señora Tomasa Barnet, Elena González Labarga y Raúl de Armas.

Antonio Santeiro y Fina Calbo de Santeiro, Bautista Santeiro y Rosa Vázquez de Santeiro. Teodoro Smith y María Vázquez de Smith y la señora Malula Rivero de Scull.

Las señoras Conchita Bosque y Julita Pla con los señores John Hernández y Rafael O'Lawlor.

Pedro Arango y Susanita de Cárdenas de Arango.

Los esposos Fernando C. Mesa y Renée Dabney de Mesa con el Excelentísimo Sr. Ministro de Bélgica y Madame Stadler, Dr. Antonio Mesa y Zaida M. de Mesa, Ana Zaida Mesa, María Antonia Mesa y Raúl Fernández Criado.

Miguel Santiago Valencia y Graziella Heydrich de Valencia, Luis A. Baralt y Lillian Mederos de Baralt, César Mederos y Elisa Menocal de Mederos y Sr. Mariano Brull.

Jacinto Llaca y Dora Mendive de Llaca, Manuel Urrutia y Eugenia G. de Urrutia.

Salomón Maduro y Bibi de Lima de Maduro.

Dr. Gustavo Villatoro, primer Secretario de la Embajada de México y Sra. Julieta de Villatoro.

Eduardo Ducourau y Angelita Oleaguibel de Docourau, José Calixto Suárez y Delia Martínez Giralt de Suárez y Guillermina Evertz.

Dr. Horacio de Córdova y Amparo Galán de Córdova con Juan Estefani y Divina de Córdova de Estefani José Miguel Varona e Hilda Simpson de Varona.

Tomás Gamba y Matilde G. de Gamba, Gustavo Balsinde y Esther Menocal de Balsinde, Fe de Santeiro y Eduardo Santeiro y Teresa Menocal y Fernando Pella.

Juanito O'Naghten y Rita María Arango de O'Naghten con Isabel Ricart y Fausto Gamboa, Marta Beltrán y Roberto Pérez, Gina Chomat y Robert Mac Lennan.

María Monteagudo de Quiñones con María Luz Quiñones y Juan Luis Pedro Jr.

Ramón Menacho y Gloria Montero de Menacho con Gloria Menacho.

Rosita Párraga y Rafael Galbán, Elisa Ortiz y William Skilton.

Lydia Lombard y Pedro Du-Quesne, Gina Arango y José R. Goizueta, Matildita Pagés y Enrique Almagro.

Sr. Rostaing Lisboa, Ministro del Brasil, Sta. Carmen Menocal, Sr. Manuel García Montero, Encargado de Negocios de Argentina y Sr. Enrique Soler Baró, Introductor de Ministros.

Enrique Rodríguez Fuete y Rosita Fabar de Rodríguez Fuentes, Carlitos Morales y María Teresa Collazo de Morales y Rafael Echevarría y Nena Aranda de Echevarría.

Fefita de Solo y Eduardo Fotanills con Livia Averhoff y Raúl Fowler, Ena Senior y Leopoldo Goicoecha y Frank Senior y Manuel Sánchez, Ofelia López Bosque y Salvador Guastella.

Herminia Elena Bernal y Juan Ignacio Elguera, Adriana Bernal y Ernesto Usategui, Angelita Bernal y la señora Herminia Rodríguez de Bernal.

Un «party» muy animado: Silvia de los Reyes y Arturo Gaudie, Emma Maduro y Luis de Posada, Beba Montero y Fernando Rasco. Esperancita Bernal y Frann Marchena, Toky Montero y Manolín Menéndez, Silvia Fonts Iznaga y Ambrosio González del Valle y Elsa Maduro y Antonio Mendieta.

Inés Maceo y José Agustín Argüelles, Lourdes Argüelles y Manuel Andrés Lazo, Gabriela Menéndez y Baby Alzugaray, Margot Menéndez y Jorge Bernal, Silvia Maceo y José Estraviz, Loly Smith y Goldwall Maceo y Rosita Barraqué y Pepe Fernández de Castro.

Esther María Benavides y Frank Finlay.

Alicia Castellanos y Rodolfo Franco, Mercy Gastón y July Castellanos, Elita Gastón y Raúl Velazco.

Lola del Peso, Nena Quiñones y Luis del Peso.

Anita Smith y Bernardo Solís Jr.

Lily Rosell y Emilio Roelandts, Loló Goitizolo y Marcos Kohly y Alicia Cadenas y Roberto Machado.

Elena de Córdova y Alfredo Guastella, Sylvia Simpson y Esteban Alfonso.

Silvia de Solo y Julio Cervantes, Alicia de Solo y Bebito Fuentes con Pandhita Suárez Murias de Solo.

Conchita de la Torriente, María Felicia Arozarena y Ricardo Morales.

Gisela García Espinosa y Melchor Loret de Mola, Adriana Loret de Mola y Luis Rodríguez Molina.

Raquel Pérez Rodríguez y Nicolás Rivero Jr., Elda Gils y Jesús de los Heros.

Silvia Tolón y Luis Alberto Morales, Silvia Sánchez Barraqué y Teobaldo Rosell.

Un «party» muy numeroso donde se encontraban Tomasito Terry y Herminia Saladrigas de Terry, Servando Fernández Rebul y Zaida Carrera de Fernández Rebull, José Luis Estefani y Lilia Carrera de Estefani, Eduardo Delgado y Ela Aguiar de Delgado, Cuco Giberga y Booby Stutzel de Giberga, Emilio Velo y Beba Montalvo de Velo, Poupo Solaun e Iris Giberga de Solaun, la señora María Teresa de Varona y nuestro estimado compañero Pablo Alvarez de Cañas, y las parejitas siguientes: Olga Carrera y Carlos Olivares, Silvia Villalba y René Vasseur, Bebita Villageliú y Cuco Saladrigas, Cristinita Saladrigas y Peter Bernal.

Guillermo Belt y Cuca Martínez de Belt y Alfredo Botet y Fabiola de Arriba de Botet.

Las señoras Chicha Sánchez viuda de Sánchez, Isabelita Pedroso de Alvarez Escobar, Josefina Justiniani de Loredo, Cristina Fernández de Castellvi y las lindísimas señoritas Lola María y Kika Sánchez, Ninina Gómez de Molina y Cristina Castellví.

La señora Consuelo Sánchez de Colás con Hortensia Colás y Paco Mendieta.

Gastón de Briel y señora y Margarita de Briel Alsina.

Mr. y Mrs. Abrahan Haas, Mr. y Mrs. Juan B. Díaz, con la encantadora Clarissa Ruiz Ramos y Claudio Smith.

Junior Hernández y Ofelia Aixalá de Hernández.

Luis Grinda y Sra. de Grinda con Mrs. A. G. Meffert y Mrs. J. R. Cody.

Rafael Maruri y Lolita de la Vega de Maruri y Alberto Maruri.

José Antonio Dowling y Rosa María G. de Dowling con José Morell Romero y Rosy Varona de Morell.

Los esposos Guillermo D. Martínez y Piedad Díaz de Martínez con Luis Fernández Ardois y Margarita A. de Fernández, y Panchita Martínez y Rafael Benavides, Eugenia Martínez y Juan A. Hernández Corujo.

Joaquín Viñals y Mercy Taquechel de Viñals con Mr. y Mrs. Leopoldo Croes y Ricardo Morán y Lila Forcade de Morán.

Arturo Fernández y Elena Sánchez de Fernández y María y Faustat Fernández.

Rafael García Bango y Ada Espinosa de García Bango con José J. del Corral y Carmen Osuna de Corral.

Bernardo Jorge y Josefina Cepero de Jorge con Antonio Falcón e Isolina Rodríguez de Falcón y Raúl Valdés Fauli y Eulalia Juncadella de Valdés Fauly.

Herminio Rodríguez y Hortensia Tarafa de Rodríguez.

José Recio y Regla Sueiras de Recio con Mimí Alfonso y Pepito Recio.

Paco Vives y María Luisa Gómez-Mena de Vives.

Gloria Loredo y Armando Pessino, Josefina Loredo, Mercedes Alvarez y Javier Peralta y la señora Josefina Justiniani de Loredo.

Edel FARRES.

PICADURAS DE INSECTOS no raspen—detengan la tormentante sarna con un toque ligero de Resinol

GUANABACOA AL DIA

BRILLANTE MATINEE INFANTIL

Brillantísima y por todos conceptos animadísima resultó la alegre y bella matinée infantil de trajes que en los amplios y elegantes salones del Liceo Artístico y Literario celebró la prestigiosa sociedad «Alianza Juvenil» en la tarde de ayer.

Infinidad de lindos e inocentes niños vistiendo vistosos y variados trajes, concurrieron a tan hermosa festividad, siéndonos imposible anotar sus nombres, dado lo extensa que haría esta crónica y el poco espacio con que contamos para ello. Sólo diremos que aquellos vastos salones resultaron pequeños para albergar a cantidad tan extraordinaria de infantiles así como de damas y damitas que con su presencia dieron mayor encanto al acto.

Al penetrar los niños en la vieja casa de los cubanos, eran obsequiados con sendos estuches de bombones y confituras, que la traviesa chiquillería recibía llena de júbilo y de golosos deseos.

La orquesta de Antonio María Romeu, contratada al efecto, hizo las delicias de cuantos se entregaron a las dulces emociones del baile, ya que no sólo disfrutaron de sus armoniosos compases los infantiles, sino que también muchas parejas de jóvenes.

Fué ésta una festividad encantadora, llena de distinción, agrado y amenidad.

Por lo que felicitamos a «Alianza Juvenil.»

ALMUERZO DE CONFRATERNIDAD

En el hermoso e higiénico salón-comedor de las Escuelas Pías de esta villa tuvo lugar en las primeras horas del mediodía de ayer domingo un suculento y suntuoso almuerzo de confraternidad, con el que los afiliados al Consejo «San José de Calasanz» número 2750 de los Caballeros de Colón, establecido en esta localidad, conmemoraron el primer aniversario de su fundación.

En varias bien presentadas y mejor servidas mesas ocuparon asiento cerca de cincuenta comensales, miembros del citado consejo, de otros y algunos invitados de honor.

Fué ofrecido un confortable y sabroso menú, que todos gustaron plácidamente.

Esta noche, a las ocho y quince, se llevará a cabo en el salón de actos del expresado famoso plantel escolapio, una magnífica velada literario-musical, de la que con anterioridad dimos a conocer el interesante programa, con el plausible propósito de festejar dicho aniversario.

Una concurrencia nutridísima y selecta invadirá aquella amplia sala, para disfrutar de unas horas de agradable distracción, en un ambiente saturado de distinción y cultura.

CUMPLEAÑOS

En el día de hoy cumplen cinco años de edad las lindas niñas Georgina y Jorgelina Cid y Couso, hijas gemelas de los estimados jóvenes esposos Antonio Cid y Alejandrina Couso.

Aunque no celebrarán fiesta por el reciente luto que guarda dicha familia con motivo del fallecimiento de la abuelita fraterna de las niñas, estas encantadoras hermanitas recibirán muchas felicitaciones, regalos y besos.

Todo género de dichas y venturas anhelamos para Georgina y Jorgelina.

MEJORADA

Encuéntrase algo mejorada de la grave dolencia que está sufriendo, la distinguida señora María Arronte de Cabricano, dama que es muy estimada en esta sociedad.

Hacemos votos por su pronto y total restablecimiento.

ONOMASTICO

En la festividad del día de hoy celebran su onomástico el respetable doctor Alberto de Villiers y sus hijos los jóvenes Adalberto y Jorge de Villiers y Piña, y los señores Adalberto de la Vega y Jorge Díaz.

A todos les enviamos nuestra felicitación.

TEATRO «CARRAL»

Esta noche habrá en el teatro «Carral» una magnífica función de películas de argumentos interesantísimos y llenos de emocionantes escenas, que interpretan los más afamados artistas de la pantalla.

No damos los nombres de las joyas que se exhibirán en la noche de hoy, por no haber recibido en los momentos que redactamos estas notas el indicado programa.

ACERTADO NOMBRAMIENTO

Por decreto del señor Secretario de Gobernación ha sido nombrada Delegada del Registro de Extranjeros del término municipal de la Habana, radicado en la Secretaría de Gobernación, nuestra estimada compañera y distinguida dama Balbina de Villiers de Alvarez, designación que ha sido acogida con beneplácito por esta población, donde la señora Villiers de Alvarez es muy apreciada.

Muy acertado ha estado este nombramiento, ya que a tan culta compañera le reconocemos suma competencia y celo para el desempeño de ese cargo.

Al felicitarla por tan fausto motivo, le deseamos muchos éxitos en sus labores burocráticas.

RESTABLECIDO

Se encuentra restablecido de la dolencia que hubo de padecer, el estimado joven Antonio Blanco.

Mucho nos satisface poder consignar esta noticia.

Oscar de la Cruz Muñoz.

DEFUNCIONES

OCURRIDAS AYER

HASTA LAS 4 P. M.

Andrea Abalil, negra, 36 años, Hospital Universitario. Metro anexitis.

Darmau Moreno, blanco, 72 años, Moreno número 22. Arterio esclerosis.

Manuel Fernández, blanco, 93 años, Patrocinio número 6. Senilidad.

Manuel Hernández, negro, 78 años, Figuras número 6. Insuficiencia cardíaca.

Lucio Calvo, negro, 25 años, Angeles número 63. Tuberculosis pulmonar.

María L. Torres, blanca, 70 años, Johnson sin número. Arterio esclerosis.

Alfonso García, blanco, 42 años, Hospital Universitario. Ulcera del estómago.

Herminia Suárez, blanca, 61 años, Hospital Universitario. Insuficiencia cardíaca.

Francisco López, blanco, 60 años, Vigía número 25. Bronconeumonía.

León Woo Yi, asiático, 55 años, Rayo número 21. Arterio esclerosis.

Wilfredo Fuentes, blanco, 69 años, Quinta Covadonga. Neumonía hipostática.

Caridad González, blanca, 9 días, Hospital 25. Heredo lues.

Antonia Hermida, blanca, 38 años, Someruelos número 43. Cáncer del hígado.

Leonila González, negra, 41 años, Figueroa número 4. Colecistitis.

Julia María Valdés, mestiza, 19 años Hospital Universitario. Suicidio por el fuego.

Estado del Tiempo

Un centro de altas presiones moderadas y buen tiempo sobre la parte norte de la Florida se extiende sobre el Golfo de México, Cuba, las Bahamas y los Estados del Atlántico. Hay débiles bajas presiones con nublados y algunas lluvias en la porción nordeste del Mar Caribe.

Pronóstico para el lunes: De modo general buen tiempo. Vientos principalmente del noroeste al este, flojos a frescos. Pocas lluvias.

Observatorio Nacional.

BUFETE DE JOSE I. RIVERO
Notario: FELIPE RIVERO
Chacón No. 25. HABANA
Teléfonos: M-1472 A-8142

A ESPAÑA en 9 días
VERACRUZ en 45 horas
POR EL VAPOR CORREO FRANCES (de gran velocidad)
"MEXIQUE"
Para VERACRUZ: 30 Abril, 4 Junio
Para Vigo facultativo, Coruña, Gijón, Santander y Saint Nazaire
MAYO 7 A LAS 11 A. M
Instalaciones Modernas
Confort en todas las clases
JUNIO 11 A LAS 4 P. M.
CIE. GLE. TRANSATLANTIQUE
ERNEST GAYE, Agente General
O'Reilly 9. Apartado 1090. Tel. A-1476. Habana.

La sentencia por asesinato de Glz. Rubiera

Se desconoce aún la sentencia recaída en los 4 procesados que han sido ya condenados

Oficialmente, nada se conoce aún de la sentencia dictada en el proceso por el asesinato de Juan Mariano González Rubiera; un natural hermetismo guarda el Tribunal Nacional de Sanciones, a pesar de estar ya acordada la resolución.

Octavio Zubizarreta Díaz, Segundo Prendes Fernández, José Castaño y Braulio Ortega han sido condenados, pero se desconoce, hasta estos momentos, los términos de la sentencia, la cual, posiblemente, sea dada a conocer mañana lunes, habiéndose impedido el hacerlo ayer la labor material de pasar en limpio la ponencia de Dr. Carlos M. Piedra.

Nosotros, fieles a nuestra línea de conducta, esperaremos a que la resolución sea hecha pública, oficialmente, por el Tribunal, para entonces darla a conocer a nuestros lectores.

Vimos ayer en el Tribunal al Dr. Piedra, y a nuestras preguntas contestó que hasta ese momento no se había dictado ninguna providencia disponiendo la libertad de alguno de los procesados en la causa; y al insistir nosotros sobre el fallo, se limitó a sonreir.

EL MINISTRO DE ESTADO DE YUGOESLAVIVA, LLEGO A TURQUIA Y VA A BELGRADO

ESTAMBUL, abril 22. (WP.)—El Ministro de Relaciones de Yugoeslavia, M. Yevtitch, ha llegado a esta en viaje de regreso de la capital turca, y mañana lunes, saldrá rumbo a Belgrado.

DIGESTION ASEGURADA de todos los alimentos
ELIXIR DU Dr MIALHE
Pharmacie 8 rue Favart PARIS.
del Dr MIALHE profesor en la Facultad de Medicina.
LAB-LACTO FERMENT MIALHE
DIGESTION Especial de la LECHE

Compañía Trasatlántica Española
Servicio de Vapores Correos Todo el Año

Para NEW YORK, VIGO, CORUÑA, GIJON, SANTANDER Y BILBAO
Vapor «C. Colón», May. . 16
» «Habana», Jun. . 16
» «C. Colón», Jul. . 16

Para VERACRUZ (México), 48 horas de viaje.
Vapor «C. Colón», May. . 9
» Habana, Jun. . . 8
» «C. Colón» . Jul. 9

Para NEW YORK, CADIZ Y BARCELONA
Vapor «M. Comillas, Jun. 21 Vapor «C. Colón», May. . 16
Vapor «C. Colón», Jul. . 16

Para GUATEMALA, C. RICA, PANAMA, COLOMBIA, CURACAO, VENEZUELA Y LAS PALMAS (CANARIAS).
Vapor «Magallanes», Jun. 8 Vapor «Magallanes», Agt. 8

GARCIA & DIAZ Ltda.
Agentes Generales en Habana.
Palacio de la Lonja. Telfs. M-6911, M-6912 Apdo. 16990.

N. GELATS y Cía.
Habana. BANQUEROS Aguiar 106-108
Vendemos cheques de Viajeros
Pagaderos en todas partes del mundo
y Cartas de Crédito Circulares
en las mejores condiciones.
"SECCION DE CAJA DE AHORROS"
Recibimos Depósitos en esta Sección Pagando el 2½ por 100 Anual. Todas estas operaciones pueden efectuarse también por Correo.

Anúnciese en el DIARIO DE LA MARINA

M.E.C.D. 2016

EL PARTIDO REVOLUCIONARIO CELEBRA FIESTAS POLITICAS EN SANTA CLARA Y JOVELLANOS

INFORMACION POLITICA

Muñiz Vergara y la última Directiva de la Asociación Unión Nacionalista.—Almuerzo al capitán Eleuterio Vega.—Se reunió en Santa Clara la Asamblea Provincial auténtica.—El Partido Liberal Revolucionario. — La designación del Tesorero General de la República.—Acción Republicana Liberal.—La Vanguardia Republicana.—Otras noticias políticas.

CITACION A LA ULTIMA DIRECTIVA DE LA ASOCIACION UNION NACIONALISTA

Los miembros de la última Directiva de la Asociación «Unión Nacionalista» nombrados en la sesión de la Junta General Extraordinaria celebrada en segunda convocatoria y en el local en que tenía su domicilio social a las nueve de la noche del 28 de mayo de mil novecientos veinte y ocho; son los siguientes:

Del Directorio Central, propiamente dicho: Presidente Coronel Roberto Méndez Peñate; Primer Vice: General Francisco Peraza; Segundo Vice: Sr. José Muñiz Vergara; Tercer Vice: Coronel Federico Laredo Brú; Cuarto Vice: Coronel Luis Yero Miniet; Quinto Vice: Pedro José Cohucelo; Sexto Vice: Dr. Manuel Giménez Lanier.

Secretario de Actas: Dr. Miguel Suárez Gutiérrez; Vice Secretario de Actas: Carlos Manuel Alvarez Tabío; Secretario de Correspondencia: Dr. Antonio Beruff Mendieta; Vicesecretario de Correspondencia: Sr. Arturo Miró Barnet; Tesorero: Dr. Alejandro Vergara Leonard; Vicetesorero: Sr. Ramón Blanco Herrera; Segundo Vicetesorero: Teniente Coronel Joaquín Ravena.

Primer Vocal: Sr. Federico Morales Valcárcel; 2do.: Sr. Braulio Fuentes; 3ro. Capitán José González Hernández; 4to. Francisco Rey Merodio; 5to. Dr. Horacio Martínez Franque; 6to. Antonio Pérez Reyes; 7o. Sr. Francisco Villabrille; 8o. Sr. Abelardo Pacheco; 9o. Sr. Gabriel Gutiérrez; 10o. Sr. Mauricio López Luna; 11o. Sr. Alberto Martínez; 12o. Sr. Octavio Seiglie.

Miembros de honor asesores: Coroneles Carlos Mendieta; Sr. Juan Gualberto Gómez; Coronel Cosme de la Torriente; Coronel Aurelio Hevia; Sr. Aurelio Alvarez; General José Martí; General Manuel Piedra Martell; Coronel Gonzalo Pérez André; Sr. José García Portelles; Sr. Martín F. Pino; Sr. Adalberto Ramírez; Sr. José Enrique Bringuier; Sr. Rodunfo del Castillo; Coronel Gabino Gálvez; Comandante Enrique Barreto; Dr. Agustín Acosta; Sr. Víctor Villar; Dr. José López Valdés; Dr. Alfredo Figueroa y Dr. Leopoldo Figueroa.

Presidí, tambien por sustitución reglamentaria, aquella Junta General. Poseo la documentación completa del acto. Ofrézcola a cuantos, con derecho, deseen examinarla antes de las 9 de la noche del jueves 26 de abril del año en curso, en que debe celebrarse la Asamblea convocada hoy por el ameritado Sr. Secretario de Actas Dr. Miguel Suárez Gutiérrez, perfecto veterano del nacionalismo actuante desde su inicio, cumplida base cimentatoria del mismo en todo tiempo, y también por el que suscribe.

José Muñiz VERGARA

Presidente por sustitución reglamentaria de la Asociación Unión Nacionalita.

TOMA DE POSESION DEL COMITE CENTRAL «VANGUARDIA REPUBLICANA»

En la noche del sábado y en la calle de San Nicolás No. 203, altos, domicilio de la Directora política de la agrupación «Vanguardia Republicana», tuvo lugar la toma de posesión de la Directiva del Comité Central que, aunque de programa político afín al de «Acción Republicana», da cabida en su seno a todos los amigos y simpatizadores del Sr. Ricardo Cabanas, cualquiera que sea su credo político, y que quieran laborar por el engrandecimiento y bienestar de la República.

En medio de aplausos tomó posesión la Directiva electa, a cuyo frente figura el Sr. Ricardo Cabanas, hacien do uso de la palabra, entre otros, el Sr. Federico Font, quien en párrafos elocuentes explicó los fines para que había sido creada «Vanguardia Republicana».

La sesión, que se prolongó hasta altas horas de la noche, transcurrió en medio del mayor entusiasmo, tomándose importantes acuerdos, entre ellos, el de conceder un voto de gracias a la Directora política Sra. Rosa Rodríguez, por la labor realizada y el éxito obtenido, y el de proceder inmediatamente a constituir los Comités de los 43 barrios de la ciudad.

La concurrencia fué numerosa y a la que se sirvió un exquisito ponche, salió altamente complacida por las múltiples atenciones que la señora Rodríguez tuvo para todos.

ALMUERZO AL CAPITAN DE LA TERCERA, ELEUTERIO VEGA

Numerosos amigos del Capitán Eleuterio Vega le ofrecerán un almuerzo criollo como despedida de la política al ex-Presidente de los Nacionalistas del café «La Isla», el día 12 de mayo, a la 1 p.m. en el restorán «Ariete».

Este homenaje será un éxito dado los méritos del Capitán Vega, que son muchos. Fué uno de los revolucionarios de verdad, de los que combatió contra el régimen desaparecido, habiendo sido prisionero junto con el General Mario G. Menocal y el Coronel Carlos Mendieta, en la jornada de Río Verde; cumpliendo prisión durante mucho tiempo en Isla de Pinos, por eso tiene nuestro homenajeado un gran derecho a disfrutar de esta situación que con verdadero valor y abnegación contribuyó a la caída del machadato. Dado el embullo que existe podemos asegurar que será un gran acontecimiento el almuerzo ofrecido por sus amigos.

Por la Comisión: Dr. José Perna, Raúl Rosado y Federico Ortega.

EN LA ORGANIZACION DEL PARTIDO «LIBERAL REVOLUCIONARIO»

El Dr. Rafael Iturralde, celebró ayer distintas entrevistas con elementos políticos de Vueltabajo. Una de ellas, fué con el Sr. Comandante Ramón Hernández de Artemisa.

El liberalismo revolucionario de dicha población, se organiza bajo la dirección del Dr. Iturralde.

SE REUNIERON LOS «AUTENTICOS» EN SANTA CLARA

SANTA CLARA, abril 22 (por telégrafo).—Con la asistencia de los delegados de todos los términos municipales de esta provincia, se efectuó la Asamblea gestora del Partido Revolucionario Cubano, ocupando la presidencia los doctores Manuel Ruiz Miyar, Ramiro Capablanca y Rafael Senmanat.

Entre los acuerdos tomados figura el de activar los trabajos de la organización municipal.—**Armando Machado.**

NOS VISITO EL SR. ROMULO DE CEPEDA

Anoche tuvimos el gusto de recibir la visita del Sr. Rómulo de Cepeda 5931 del ABC, manifestándonos que él no ha intervenido para nada en pró ni en contra en la designación, por el coronel Mendieta del Tesorero General de la República.

MITIN AUTENTICO EN JOVELLANOS

JOVELLANOS, abril 22. (Por telégrafo).—A las siete de la noche terminó la primera fiesta celebrada por el Partido Revolucionario Cubano. El acto tuvo efecto en el parque «Mujica», haciendo uso de la palabra los los señores Luciano Jiménez, Carlos Hevia, Víctor Valdés, Gustavo Moreno, Teurbe Tolón, Segundo Curtis Inocente Alvarez, Rubén León, Carlos Prío Socarrás, Jorge López, Aurelio Alvarez quien hizo el resumen

El público congregado aplaudió las palabras del Sr. Alvarez que atacaba a los «vividores de la política»

Numerosas damas dieron prestigio a la fiesta. El orden fué completo.—**Nin**, Corresponsal.

NACIONALISTAS DE MATANZAS

Matanzas, Abril 19 de 1934.

Sr. Redactor Político del periódico «La Marina». Habana.

Muy distinguido señor:

Acudo a su amabilidad con el ruego de que inserte en su muy leída sección política los acuerdos tomados por el Ejecutivo Municipal de la Unión Nacionalista de Matanzas en el día de hoy, organismo debidamente reconocido por la Dirección Central, con el fin de que se conozca el verdadero sentir de la masa nacionalista de esta ciudad.

Los acuerdos tomados son los siguientes:

1o.—Solicitar del honorable señor Presidente de la República la destitución del Gobernador Provisional Sr. Agustín Acosta, por su deserción de las filas nacionalistas en momentos de peligros y de crisis para nuestra amada colectividad política.

2o.—Que sea designado para ese cargo el Sr. José H. Alonso Morejón, jefe nato del nacionalismo en esta provincia y Presidente del Comité Ejecutivo Provincial, por representar la ortodoxia en nuestro Partido, por su capacidad y por su brillante historial revolucionario.

En la seguridad de que usted prestará atención a este favor que le solicito, me despido anticipándole mi gratitud y brindándome suyo amigo y s. s.—**Nicolás Domínguez Isla**, Secretario del Comité Ejecutivo Municipal de la U. Nacionalista de Matanzas.—S/C San Luis 24½ — Matanzas.

EL CONJUNTO REVOLUCIONARIO CUBANO Y LAS DESIGNACIONES DE DELEGADOS AL CONSEJO DE ESTADO

Aun cuando el Ejecutivo del Conjunto Revolucionario Cubano ha hecho ya las designaciones de los miembro al Consejo de Estado en representación de ese sector, entiende el «alto mando» del Conjunto que no deben darse a la publicidad hasta que no hayan sido entregadas, en forma oficial, dichas propuestas al Presidente de la República.

Según nuestras noticias, dicha comunicación oficial será elevada al Poder Ejecutivo, mañana.

El Consejo de Estado quedará integrado en la forma siguiente: 10 por el ABC; 10, por el Conjunto Revolucionario; 10, por el sector Marianista; 10 por los Nacionalistas y 3 por la OCRR. El Presidente de la República nombrará, libremente los 37 Delegados restantes, completándose, así, el total de los ochenta Delegados que formarán parte de dicho organismo consultivo del Estado. El Presidente de la República—se nos informó—nombrará Delegados en representación de las corporaciones económicas, obreras, feministas, Prensa Club Rotario etc.

EL COMANDANTE SANDO, RESPALDADO POR 5.000 CIUDADANOS EN LA CAPITAL ORIENTAL

Con fecha 16 del actual se reunió la Directiva Central de todos los barrios de aquel Término, denomidadas «Amigos del Comandante Bernardo Sando Verdecia» Pro Consejo de Estado, con asistencia de ciudadanos de todos los matices y credos políticos, acordando dirigir el escrito que, con fecha 17, remitieron al Honorable señor Presidente Dr. Carlos Mendieta y Montefur, rogándole sea nombrado el comandante Sandó para formar parte del Consejo de Estado. El Comité Central Amigos de Bernardo Sandó Verdecia, quedó constituído en Heredia Alta, número 70 en la ciudad de Santiago de Cuba. Su Presidente es el doctor Francisco Audívar, Abogado, y el Secretario General, es el señor Agustín Cervantes.

LA ACCION REPUBLICANA . . .
Bases Provisionales del Programa del Partido
«Acción Republicana Liberal»
Orientación General

1.—Establecimiento de los principios más firmes de la verdadera democracia. Esta no puede ser la dominación excluyente, la dominación avasalladora, la dominación que sojuzga, sino que es la colaboración común, la presencia de todos los elementos sanos, la ponderación sistemática y orgánica de los distintos impulsos de la Sociedad, de manera tal que recíprocamente se completen, se armonicen y coadyuguen todos al cumplimiento de los fines que sirven de base al Estado. En su consecuencia: todo legítimo interes será defendido porque ello inspira la confianza de las instituciones republicanas y producen una mayor solidaridad.

2.—Respeto y acatamiento absoluto a la Constitución y a las Leyes de la República, sin perjuicio de la defensa y propaganda lícitas de las reformas que demanden las necesidades sociales.

Derechos Individuales

3.—Determinación de los derechos individuales y establecimiento del régimen administrativo que asegure la efectividad de los mismos.

4.—Prohibición absoluta de la suspensión del recurso de Habeas Corpus y del establecimiento de toda medida que constituya una censura previa a la libertad del pensamiento.

Poder Legislativo

5.—Mantenimiento del sistema bicameral; designación de los Representantes y Senadores por sufragio de primer grado; igualdad de las Provincias en cuanto a la designación de Senadores; reducción del numero de Representantes; aplicacion del sistema de la representacion proporcional para uno y otro caso; fijación de dietas como retribucion a sus servicios.

6.—Definición y limitación de la inmunidad parlamentaria.

7.—Régimen parlamentario con limitaciones para evitar la frecuencia de las crisis ministeriales.

Poder Judicial

8.—Absoluta independencia del Poder Judicial. Supresión de la Secretaría de Justicia, quedando a cargo del Tribunal Supremo la organización y cumplimiento de las funciones actualmente encomendadas a dicha Secretaría. El Ministerio Fiscal se organizará bajo la dependencia del Poder Ejecutivo.

Administración Pública

9.—Selección de los hombres más capacitados para el desempeño de los cargos públicos.

10.—Probidad absoluta en el manejo de los fondos públicos.

11.—Aplicación inflexible de sanciones penales a quienes delincan en el desempeño de sus cargos.

12.—Inamovilidad de los empleados públicos y aplicación estricta de la Ley del Servicio Civil para la selección y promoción del personal administrativo.

13.—Simplificación de las técnicas administrativas, eliminación de la rutina y adopción de procedimientos cortos y rápidos que impriman mayor eficiencia a la Administración.

14.—Reajuste de los Presupuestos Generales de la Nación; supresion de todo gasto inútil y de plazas innecesarias; retribución suficiente y justa a los servidores del Estado, y dotación adecuada para la prestación eficiente de los servicios públicos.

Instrucción Pública

15.—Intensificación de la educación pública en todos sus sectores; multiplicación de las Escuelas Primarias y Centros de enseñanza vocacional; adopción de medidas enérgicas para la supresión del analfabetismo; organización de las Escuelas Rurales.

16.—Reorganización del sistema de la enseñanza desde la Escuela Primaria hasta la Universidad Nacional, creación de la carrera docente para que el Maestro y el Catedrático lo sean por votación, alejándose de todo carácter burocrático y de todo sistema rutinario. La Escuela Primaria debe orientarse conforme a las nuevas ideas pedagógicas. La Universidad Nacional debe ser un Organismo potente de investigación y experimentación; tendrá autonomía absoluta y se le facilitarán los recursos económicos necesarios para que pueda mantener su alto nivel cultural.

17.—El Estado facilitará a los cubanos económicamente necesitados el acceso a todos los grados de la enseñanza, a fin de dar oportunidades a quienes demuestren su capacidad, su amor al estudio y su vocación.

Agricultura

18.—Fomento intensivo de la agricultura; diversificación de nuestras producciones; medidas contra el latifundio.

19.—Reformas económicas y sociales que fomenten la división de la propiedad territorial rústica; adopción de una política agraria de protección al pequeño propietario y de auxilio a la organización de cooperativas para la recolección, distribución y venta de los productos agrícolas; intensificación del regadío.

20.—Reparto de tierras del Estado. Creación de Bancos Agrícolas que ayuden a los pequeños agricultores.

21.—Creación de almacenes nacionales con refrigaración para conservar tanto los frutos y productos destinados al consumo del país como los que se dediquen a la exportación.

Industria

22.—Protección razonable a nuestras industrias naturales; fomento y desarrollo de la riqueza minera.

23.—Habilitar como puertos libres los principales de la República para que se permita la entrada, libre de derechos, de las mercancías que puedan tener en nuestro territorio una transformación industrial cualquiera, par aser reexportadas a los mercados extranjeros.

(Continuará)

EL DOCTOR F. CONCHESO, EN LA PROVINCIA DE SANTA CLARA

SANTA CLARA, abril 22.—Acaba de llegar, procedente de Sancti Spíritus y Trinidad, el líder revolucionario Dr. Aurelio Fernández Concheso, Subsecretario de Justicia y Ministro de Cuba en Alemania durante el Gobierno del Dr. Grau San Martín. En esta ciudad celebró varias entrevistas con elementos de significación revolucionaria de la Provincia, entre ellos el doctor Ramiro Capablanca, Secretario de la Presidencia del citado Gobierno auténtico.

Interrogado por el Corresponsal sobre los motivos de su viaje y conferencias, el Dr. Fernández Concheso guardó reserva, contestando sólo: «Los momentos son difíciles y el deber de todo revolucionario es vigilar hasta qué punto la reacción de un Gobierno mediatizado pretende comprometer los ideales nacionales que inspiraron la lucha contra Machado». **Especial.**

SE REUNIRA LA CONSTITUYENTE DEL ABC

Esta noche, a las nueve, se reunirá en los salones del Gobierno de la Provincia, la Asamblea Constituyente del «ABC».

Continuará tratando del artículo 19, por el cual están tan preocupados todos los abecedarios.

BREVE ENTREVISTA CON EL P. MENDIOLA

«En distintas ocasiones, en conversaciones y por radio, he expresado—dice el Padre Mendiola—mi opinión sobre la necesidad de la Unión de la Clase Profesoral de Cuba, bien se llame Federación, Unión, Asociación o Sindicato; porque así como «el hábito no hace al monje», «la denominación no hace la cosa».

«Por mi ideología especial no soy partidario de las normas sindicales; pero no creo que en sí el sindicato afecte a la buena marcha de Instrucción Pública».

LA JUNTA DE SUPERINTENDENTES

«Sí, señor; hace dos semanas que la Junta de Superintendentes de la Isla viene estudiando un vasto plan de Educación que beneficiará directamente la enseñanza nacional. Creo que en breve tendremos nuevas creaciones de aulas, división más apropiada de los Distritos Escolares, abundancia de material para las Escuelas y una reglamentación acabada, calcada de los últimos moldes de la Pedagogía moderna».

LA «OCRR»

«La Organización Celular Radical Revolucionaria no es política; por eso no tenemos plan delineado a ese respecto. Ya lo dice el objeto de su fundación: sugerir reformas sociales decididamente progresistas, que está dispuesta a conquistar y que tiene el pueblo cubano derecho a disfrutar de ellas. Una vez más, nuestra Organización es apolítica, secreta y fiscalizadora.

«Del futuro de la «OCRR» no puedo yo responder. Mientras pueda, mantendré puros los ideales de la misma. Desde luego, estamos en una situación de incertidumbre, y sólo Dios sabe a dónde se dirige esta nave que se mece entre las turbulentas olas de las pasiones...

«Tengo mucha fe en la persona del Coronel Mendieta. Creo que triunfará en su empeño de estabilizar la República, aunque, desde luego, tropezará con grandes dificultades y tenemos que reconocer que el país es un enfermo grave que para su salvación exige el esfuerzo abnegado de los mejores ciudadanos. Cuba se halla con el alma enferma y envenenada por la desesperanza, la falta de ideales, por el egoísmo individual y colectivo. Allí donde los hombres sólo piensan en sí mismos y se olvidan de los demás, impera la injusticia y la iniquidad y hay que recordar que el egoísta es cobarde, carece de patriotismo, de ideal, de dignidad y de la verdadera noción del deber.—**Padre Mendiola».**

Movimiento de pasajeros por la vía áerea

Llegados de Miami

Procedente de Miami, llegaron en el avión 752 de la Pan American Airways, en primer lugar, la escritora italiana Margarita Sarfatti, y además Luis Mendoza, Max Sherman, David W. Mc Elroy, Charles Ranson, Alden Painter, Armide Jenning Richard Jenning, Elroy R. Vega, Ramona González, Jack Camp Jr. Allen Hortt Earl Paris, Viola Taylor. Horace A. Taylor.

Para Jamaica

En tránsito para Jamaica, arribó el avión 81-V con los pasajeros Louis Huntley y Harry Drake.

Para Miami

Rumbo a Miami embarcaron en el avión de por la tarde, Harry S. Comly, Harold Warren, Betty Nicholson Ernest J. Goodman, Lawrence Hodge, Adolfo Valdés, David Suero Isabel F. de Suero, José A. Montalvo.

TURISTA AMERICANA LESIONADA GRAVE, CERCA DE MATANZAS

Hatler Campell, natural de Estados Unidos, mayor de edad, vecina del Hotel Pasaje, fué asistida de graves contusiones diseminadas por todo el cuerpo, que sufrió al chocar el auto en que viajaba con un camión, próximo a Matanzas.

Manifestó la Campell que el día 17 llegó a esta capital como turista, y ayer salió con varios amigos de paseo, para la provincia de Matanzas, viajando en un automóvil, que al llegar próximo a la provincia mencionada debido a estar la carretera mojada por efecto de la lluvia, chocó con un camión.

La lesionada se encuentra hospitalizada en la clínica del Dr. Benigno Souza.

ULM, Alemania, abril 22. (AP.)—Diez mil protestantes residentes en el sur de Alemania se reunieron hoy en la Catedral de Munster, defendiendo lo que ellos llaman «el papado evangélico» de Mueller, y pidiendo que el Estado no se mezcle en los asuntos internos de la Iglesia.

Información telegráfica del interior

Por nuestros corresponsales a través del hilo directo del DIARIO DE LA MARINA

PINAR DEL RIO

CELEBRAN UN ALMUERZO DE CONFRATERNIDAD LAS CAMARAS DE COMERCIANTES, INDUSTRIALES Y PROPIETARIOS DE ARTEMISA Y PINAR DEL RIO

PINAR DEL RIO, abril 22.—Hoy celebraron en el hotel «El Globo» un almuerzo de confraternidad y compenetración las Cámaras de comerciantes, industriales y propietarios de Artemisa y de esta localidad.

Asistieron más de cuarenta comensales, siendo invitados de honor los alcaldes de las ciudades citadas, los cónsules de España, los directores de Villa Roja, de Artemisa, y Heraldo Pinareño, así como los señores Angel Garri y Gregorio Alonso, presidentes de la Federación Nacional de Corporaciones Económicas y de la Asociación de Comerciantes e Industriales de la Habana, respectivamente.

Se pronunciaron discursos proclamando la unión de las clases económicas y se habló del tratado de reciprocidad entre Cuba y los Estados Unidos, cuyas negociaciones, según dijo el señor Garri, han quedado suspendidas por incapacidad de nuestros comisionados. Se hizo alusión al escrito que publicará hoy Garri en la prensa dirigido al Presidente de la República, en el que trata de la necesidad de que esas negociaciones se hagan en forma conveniente para los intereses de Cuba.

Además hicieron uso de la palabra el cónsul de España, Daniel Portilla; José Menéndez Pavón, Presidente de la Cámara de Artemisa; el alcalde de Pinar del Río, doctor Valdés Pintado; y Gregorio Alonso.

Se acordó enviar un telegrama de salutación a la asamblea que se celebrará hoy, convocada por la Cámara de Comercio de Victoria de las Tunas.

Próximamente se celebrará en esta ciudad una asamblea para dejar constituída la Federación Provincial de Cámaras de Comercio, que estará integrada por las ocho cámaras existentes.—**Pruneda**, Corresponsal.

HABANA

UN SUICIDIO

NUEVA GERONA, abril 22. DIARIO. Habana.—Anoche puso fín a su vida el señor Evelio Navarro, persona muy querida en Isla de Pinos. **Montané.**

LA SRA. DEL CAPITAN LARRUBIA Y UN NIÑO SUFREN LESIONES MENOS GRAVES

MARIANAO, abril 22.—La señora Margarita Díaz de Larrubia, esposa del Capitán Manuel Larrubia, del Ejército Constitucional, residente en 20 y Quinta y el niño de seis años Abelardo Blanco Miranda, vecino de Avenida América número 7, sufrieron lesiones menos graves al chocar la máquina en que viajaban, con otra en Veinte y Quinta y fueron asistidos en sus respectivos domicilios.

Causante de la colisión fué José Méndez Alvarez, de 39 años, avecindado en Vapor 24, en esa Ciudad, que guiaba el auto número 31280, por lo que se dispuso su ingreso en el Vivac por todo el término señalado por la Ley. La máquina de la señora Larrubia iba manejada por el soldado Félix Márquez Lazcano, que resultó ileso.

MATANZAS

SE AHOGA UN CHAUFFEUR AL LANZARSE AL AGUA PARA SALVAR A LA DOCTORA REMEDIOS

CARDENAS, abril 22.—En la tarde de hoy se ahogó en aguas de Varadero Pedro Pablo Carreras, de 20 años de edad, chauffeur y vecino del Reparto Almendares, en la Habana Vino manejando un auto particular que trajo a esta playa a varios excursionistas, entre los que figuraba la doctora Balbina Remedios.

Parece ser que hubo un momento en que la doctora Remedios se vió en un grave trance en el agua, lanzándose el chauffeur Carreras para salvarla y pereciendo ahogado en la aventura.—**González Bacallao**, Corresponsal.

SE PIDE LA REPARACION DE LA CARRETERA DE CIDRA A MATANZAS

CIDRA, abril 22.—Hoy ha quedado constituido en esta localidad el Comité pró corretera Cidra-Matanzas

Se celebró una reunión de vecinos en el Ayuntamiento y se nombró una comisión, que se entrevistará el miércoles próximo con el ingeniero jefe de la provincia, ya que se hace imposible el tránsito por la carretera, dado el mal estado en que se encuentra.

El comité luchará hasta lograr su objeto, que es la reparación inmediata de la misma, ahora que se han destinado 170.000 pesos para obras de esa naturaleza en cada provincia.—**Antonio Betancourt**, Corresponsal.

SANTA CLARA

DOS EDIFICIOS DESTRUIDOS POR UN INCENDIO

CIENFUEGOS, abril 22. DIARIO. Habana.—Un violento incendio destruyó totalmente esta madrugada dos edificios de mampostería y tablas, sitos en Hourruitiner,barrio de Pueblo Nuevo; la primera casa, de la propiedad del doctor Valiño, y la segunda, ocupada por un almacén de carbón vegetal, propiedad el edificio y el almacén de Cayetano Rodríguez y Félix Hernández.

Fueron pasto de las llamas 2.037 sacos de carbón. Los bomberos acudieron prontamente, pero se vieron impedidos de actuar con la eficacia reconocida a causa del material defectuoso.

Se calculan en ocho mil pesos las pérdidas. El pueblo pide el urgente acondicionamiento de la magnífica bomba «América», en evitación de que se repita el hecho.—**Obdulio.**—Corresponsal.

CAMAGUEY

NUEVO SUPERVISOR EN CAMAGUEY

CAMAGUEY, abril 22. DIARIO. Habana.—En la mañana de hoy, el teniente coronel Carreño, Jefe del Distrito, designó Supervisor al teniente Rogelio Orive, en sustitución del teniente Powell. El nuevo Supervisor tomó posesión a las doce.

Los estudiantes no asistirán a clases hasta que sea destituído el Padre Mendiola, Superintendente Provincial.

Al medidodía trataron de salir en manifestación, siendo evitado.

LIBERTADO BAJO PALABRA DE HONOR

Cuatro cabos a quienes se les acusaba de delitos cometidos en la época machadista, han sido libertados bajo palabra de honor.—**Lechuga.**—Corresponsal.

LAS MEJORAS AL COLONATO CUBANO

FLORIDA, abril 22. DIARIO. Habana.—Ha causado muy buena impresión entre los colonos el que se les incluya en el plan de Gobierno la moratoria y prórroga de contratos, así como otras mejoras para el colonato cubano, que hasta ahora había sido excluído de toda medida de protección, a pesar de ser del que depende el mejoramiento del obrero.—Corresponsal.

ORIENTE

GRAVES LESIONES SUFRIO UN OBRERO

SANTIAGO DE CUBA, abril 22. DIARIO. Habana.—Manuel Balseiro Fernández, español, de 27 años de edad, fué asistido en Emergencias de la fractura de la columna vertebral y otras lesiones, las que sufrió al descender violentamente del techo donde trabaja como carpintero.

MORIBUNDO AL SER ARROLLADO POR UN AUTO

En la calzada de Lorraine una máquina arrolló a un desconocido, dándose a la fuga velozmente. Asistido el sionado en Emergencias por el doctor Suárez, presentaba múltiples heridas, contusiones y fracturas, temiéndose que fallezca sin que pueda declarar.

EL SEPELIO DE UN PERIODISTA

El sepelio del compañero Blasco será mañana a las cuatro, corriendo el gasto del entierro a cargo de la Asociación de Repórters.

UN REGISTRO

En el domicilio de María Catalina Cortina practicó un registro el Supervisor teniente Marquetti, siendo conducida dicha dama al cuartel Moncada en unión de su esposo. Fué libertada momentos después. **García.** Corresponsal.

CREYENDOSE INCURABLE, UN ENFERMO SE SUICIDO EN EL «CALIXTO GARCIA»

En el Hospital Calixto García, se encontraba desde hace días curándose de una anemia perniciosa, el enfermo Tirso Simón Rodríguez, de 46 años de edad y vecino del pueblo de Artemisa.

Simón fué recluido en la Sala «Yarini», de dicho Hospital, y ayer en un rapto de desesperación, por estimar que su mal era incurable, decidió privarse de la vida, a cuyo fín se arrojó del primer piso de dicha sala para el patio, causándose tan graves contusiones por la cabeza y cuerpo, que falleció a los pocos segundos.

HOMENAJE POPULAR A PUNDONOROSO VIGILANTE LA POLICIA NACIONAL

Suscripción iniciada por los oyentes del DIARIO DE LA MARINA que hacen la Hora del DIARIO de 7 a 8 p. m., por la Estación (La Voz de Las Antillas), en favor del pundonoroso vigilante Armenteros Benítez, quien en honor al uniforme de la Policía Nacional, se enfrentó él solo contra una banda armada de terroristas, defendiendo de un ataque dinamitero el establecimiento confiado a su custodia, la Farmacia de Campanario y desa.

El Policía Armenteros Benítez se encuentra en el Hospital de Colombia, convaleciendo de las graves heridas recibidas en la refriega que tuvo con los malhechores, y los heridos compañeros han pedido una condecoración a la primera autoridad municipal, para agregarla como premio a los galones de Sargento que ya le han sido concedidos, por su acto heroico.

Los donativos se están recibiendo en el Departamento de Anuncios de NA, instalado en los bajos de los Clasificados del DIARIO DE LA MARINA, edificio, por Telniente Rey.

He aquí la primera lista:

«Hora del DIARIO», $5.00; DIARIO DE LA MARINA, $10.00; Gustavo Urrutia, $0.20; Oscar Cicero, $1.00; Un Anónimo, $2.00; Andrés Lamadrid, $1.00; Luis Machado, $1.00; José I. Rivero, $1.00; Nicolás Rivero, $1.00; José M. Casanova, $1.00; Alfredo O. Ceberio, $1.00; Celso González, $1.00; Alejandro Bernal, $0.20; José García Rivero, $1.00; Francisco C. Bedriñana, $0.20; Eloy do Linares, $1.00; Desiderio P. $0.10; Ignacio Rivero, $0.20; José Rodríguez, $1.00; Teresa S. de Rodríguez, $1.00; Jovita Fernández, $1.00; Joaquín Pina, $1.00; Segundo Caleiro, $1.00; Rafael Palacios, $1.00; Benito Bello, $1.00; Ramón G. $0.20; Bebita Solís, $0.20; María Agustino, $0.40; Eulogio Gallo, $0.20; Rodolfo Soliño, $050; Ramón Soliño, $0.50; Joaquín Estévez, $0.40; José Gradaille B., $0.20; López y Compañía, $2.00; Juan Antonio Martínez, $1.00; Luis Reyes, $1.00; Domingo A. Betancourt, $0.20; Avelino Alvarez, $1.00; Juan Fra. $1.00; Nicolás Sierra, $1.00; González García, $0.40.

Remitido por el Hotel Florida: Pascual Morán, $0.40; Tomás Morán, $0.20; L. Prendes, $0.40; Benita García, $0.10; Lucía García, $0.10; Amalia Gutiérrez, $0.20; Dosinda brado, $0.05; Domingo Costoya, $0.10; Manuel López, $0.10; Carlos Izquierdo, $0.10; E. Vasconcelos, $0.05; Serafín Santamaría, $0.10; Guanche, $0.05; Baltasar Pérez, $0.05; Raúl Sa. $0.05; Celso Ruiz, $0.05; Juan Fuera, $0.05; José Rey, $0.05; Francisco Bassa, $0.05; Manuel Venero, $0.05; Vicente Tojeiro, $0.05; Antonio Santiago, $0.05; Domingo Torres, $0.05; Jovino Rubio, $0.05; Antonio Abad, $0.05; David Prieto, $0.05; Francisco Agra, $0.05; Sr. López, $0.05; Antonio $0.05; Francisco Taboada, $0.05; Francisco Guerrero, $0.05 Francisco Pita, $0.05; Agra, $0.05; José Fernández, $0.05; Antuña, $0.05; Lago, $0.05; A. Fernández, $0.05.

Suma: $45.95.

(Continúa abierta la suscripción).

DE UNA PUÑALADA MURIO EN EL HOSPITAL MUNICIPAL ARMANDO VALDES «CAPONE»

En el Hospital Municipal dejó de existir en la tarde de ayer, Armando Valdés Díaz, de 20 años de edad, más conocido por «Al Capone» y vecino de San José número 112, a consecuencia de la grave herida que en el pecho le infirió con un cuchillo un sujeto conocido por Cabezas, con motivo de un disgusto que ambos tuvieron hace noches, en la fonda situada en Infanta entre Valle y San José.

M.E.C.D. 2016

SECCION 9ª

TELEFONOS: Dirección . . . . . A 4151 · Jefe de Redacción. A 3205 · Sección de Sports. M 7911

DIARIO DE LA MARINA

TELEFONOS: Quejas. . . . . . M 7911 · A. Clasificados . . A 3333 · Agencia Marianao FO 7380

SECCION 9ª

AÑO CII — ACOGIDO A LA FRANQUICIA POSTAL. — HABANA, LUNES, 23 DE ABRIL DE 1934 — EL PERIODICO MAS ANTIGUO DE CUBA.

Divagaciones de un Español

Un aventurero extraordinario

Por JOSE AIXALA

Estuve tentado de poner, en este titular, el nombre de «Saturnino Ximenes», con «s». Pero lo considéré carente de gancho popular. En la vida española, habrá pocos que aventajen, en sus peripecias, a la bohemia, de este extraordinario tipo internacional.

Cambó, nos lo acaba de descubrir en una interesantísima conferencia, en el «Instituto de Cultura y Biblioteca Popular de la Mujer». Vamos a extractarla. Es de un valor imponderable.

Saturnino Ximenes, nació en Menorca y se recrió en Badalona. Allí conoció a un oficial inglés, que se lo llevó a Oriente. Con él estuvo en la famosa batalla de Plewna. Se quedó por las tierras orientales. El Sultán sospechó de un Embajador inglés y encargó a Ximenes lo vigilase. Nuestro compatriota halló la mejor forma: se hizo su amigo.

Cuando las horribles matanzas de armenios, el Sultán se hacía el desentendido, mas acosado por la diplomacia, tuvo necesidad de intervenir. Y, como persona imparcial, designó a nuestro hombre, Ximenes, el cual fué a la Armenia con una escolta de cien mil hombres. Contento el Sultán, quiso recompensarle. Ximenes le pidió una subvención, durante dos años, para recorrer todo el inmenso Imperio Turco.

Después de visitar las tierras del Asia, saltó al Egipto. Allí se casó con una rusa. Y este hombre, que servía para todo, vino a caer en la cuenta que para casado era una desgracia. Eugenio d'Ors lo conoció en la Conferencia de Algeciras. Le dijo a Cambó cuanto talento y misterio había en el aventurero español. Una vez que Cambó fué a Tanger, allí conoció y trabó amistad con el catalán menorquín. Dice el político de la «Lliga» que Ximenes era impresionante. Por aquel tiempo, el Kaiser estuvo en Africa y Ximenes fué su agente.

En 1911, Cambó va con su yacht, a Constantinopla. Acababa de ocurrir la revolución de los «Jóvenes Turcos». Ximenes era el Director de un periódico, editado en idioma del país y en francés, en cuyas páginas decía horrores de los «Jóvenes Turcos». Por un azar del destino, se encuentran en el Bósforo Cambó y Ximenes y, éste, se convierte en su cicerone. Le mostró mil cosas, completamente desconocidas en la vida de Bizancio.

¿Qué hay de la rusa?, preguntó Cambó. Pues, hombre, nos hemos vuelto a reunir. La madre y sus dos hijas, con una vida de príncipes, acabaron con la dote magnífica, mientras Ximenes andaba en sus incontables aventuras. Estaban «reunidos»... Ximenes en Constantinopla, y la rusa en Viena.

En cierta ocasión, el señor Cambó pasa por Viena, y se entera de que en tal día, una redacción había sido asaltada y que un español se había refugiado en nuestra Embajada. Cambó va a visitar al Embajador y se halla, de manos a boca, con el asaltante: su amigo Ximenes.

En 1912 vuelve Cambó a Atenas. Se hablaba de un gran helenista, admiración de los sabios, que leían con atontamiento una Revista escrita en griego y francés. Y claro! ¿Quién había de ser sino Ximenes? Entonces, no sé si Cambó u otro paisano, le induce ir a Barcelona y allí le sorprende la guerra europea. Como su familia estaba en Rusia, Ximenes se fué a Suiza. El diablo sabría los misterios de nuestro hombre, porque se pasó la vida entre la cárcel y el hospital. Allí supo que su suegro, un general ruso riquisimo, moría en 1916 y no tuvo más heredera que su hija única: la señora de Ximenes, dándose el caso de que mientras nuestro paisano se moría de hambre, su mujer y sus hijas nadaban en la opulencia.

En la fiebre revolucionaria, los bolcheviques hicieron desaparecer inmensas fortunas. Entre ellas, las deslumbradoras contingencias de una madre y dos hijas del aventurero español. Y gracias a los intrincables recursos de nuestro paisano, pudo llevar a las tres mujeres a Barcelona. Las instaló, a todo lujo, pensando que el sistema bolchevique pararía pronto y el Estado le devolvería las riquezas, con las cuales saldrían de trampas. ¡Pero nos hemos equivocado tanto, y seguimos tan equivocados con las cosas de Rusia, que, todos, inclusa Rusia, estamos en el Limbo!

Un día le dice Ximenes a su mujer, que sale a la calle a comprar un periódico de última hora. Aún están esperando que vuelva... ¡El delirio, hecho engaño!

Pasan los años. Cambó prepara un viaje al Asia Menor. En sus tanteos, considera lo conveniente que le sería, si pudiese hallar al peripatético Ximenes.. Se lo situaron en Madrid. Estaba de traductor de telegramas a la prensa. Le invitó, enviándole recursos, y se juntaron en Brindisi. Ximenes iba con la ropa puesta. Le «inercó» un traje de hilo y otro de lana, y daba la coincidencia de que vestía de lana en el calor y de hilo, sin chaleco, cuando hacía frío. En aquel viaje descubrió Cambó, todo el ingenio, la aristocracia mental y el temperamento del aventurero español. Hizo cuanto pudo por convencer a Ximenes de abandonar su vida bohemia y lo instaló en París, para que escribiera sus viajes. Empezó por este último. Dió un volumen interesante acerca de la mitad de la excursión... y; ¡volaverunt!

Hizo luego otro viaje a Palestina y otro a Fenicia, retornando a Constantinopla, en donde se hallaba la escritora Murat, documentándose para su obra «Catalina II de Rusia». Una noche, sentaba Cambó, a su mesa, a la Princesa-escritora Murat y al Embajador Conde de Chambord. Empezaron a tocar el tema del viaje de la Princesa y Saturnino Ximenes demostró tan vastos conocimientos acerca de Catalina II, que la escritora quedó boquiabierta y confusa y el Embajador turbado de admiración.

Cambó se llevó a Ximenes a París, para una moderna edición de «Pausanias» pero al poco tiempo Ximenes dijo que no podía con la vida regular y normal y quería estar y ser «libre». Inventó una serie de excavaciones, en gran escala, en Atenas, fundó una Revista al caso. Pescó una pulmonía en Trofónios. Lo llevaron a Delfos y allí el Director del Museo lo instaló como un documento viviente.

Saturnino no puede adaptarse a la vida del reposo. Vuelve otra vez a sus aventuras por Europa. Cambó se lo encuentra en Estocolmo, en casa de un Rabí. Ximenes, en Paris, había sido víctima de un encontronazo con un moticiclista que apiadado del accidente quiso recogerlo y curarlo, pero Ximenes prefirió el silencio de su desgracia, para no andar entre periodistas y la Justicia.

He aquí, pensé después de leer esta peregrina e ingeniosa conferencia, cómo España desconoce la importancia de muchos españoles diseminados por el mundo. Venía a mi memoria aquel cuento de don Eduardo Toda, de la carrera consular, que estando de Cónsul de España en La China, se le presentó un día un «Mandarín», famosamente celebrado en la China Central, que adornado de féferes y con un acompañamiento de riqueza oriental, entró en el consulado, extendió su mano, y le dijo:

—Vusté es aquel senyor de Reus?

Gil Robles no cree llegado el momento de que su partido asuma el gobierno

El gobierno no abandonará las precauciones adoptadas contra posibles desórdenes en España

Bombas de dinamita fueron colocadas en las paralelas del ferrocarril, en Avila. En Aranjuez fueron apedreados los trenes y la guardia civil hizo fuego contra los revoltosos

MADRID, abril 22. (A. P.).—El Ministro de la Gobernación, señor Salazar Alonso, que indiscutiblemente es el hombre de la situación, por la rectitud con que procede a cumplir lo que las leyes mandan, garantizando el derecho de los ciudadanos a reunirse pacíficamente y obligando a que los respeten los que intentan coaccionarlos, manifestó en las primeras horas de la mañana que durante todo el día mantedrá informado al pueblo español, por medio del radio, de lo que ocurra

El ministro, después de algunas gestiones, logró que comenzara a circular el Metropolitano y trata de que lo hagan también los tranvías.

Los ministros de Estado, Guerra, Industria y Comercio y Gobernación se reunieron esta mañana en el ministerio de la Puerta del Sol para enterarse de los últimos acontecimientos y adoptar las medidas que las circunstancias aconsejaran.

NO HA DECLARADO EL ESTADO DE ALARMA

Salazar Alonso negó los rumores que circulaban esta mañana en Madrid, relativos a que el Gobierno había declarado el estado de alarma en esta provincia. Añadió que en la noche de ayer fueron arrestados unos 40 extremistas, acusados de coacción.

Por la noche, el Ministro de Gobernación volvió a reunir a los periodistas para decirles que estaba altamente satisfecho del orden que había reinado durante los actos celebrados por los populares en el Escorial y añadió que las medidas de precaución que se habían tomado seguirán en vista de la huelga general en la capital.

CONTINUARAN LAS PRECAUCIONES

Además agregó, no pueden abandonarse esas precauciones hasta que no se reanude el servicio de trenes que lleve a los populares que han venido a Madrid para la reunión en el Escorial a sus pueblos respectivos.

Cree el Ministro que las medidas adoptadas bastarán para mantener el orden, pero siguió diciendo, que en caso necesario el Gobierno está dispuesto a proclamar el estado de alarma.

El Círculo Socialista ha dado una nota negando que tenga relación alguna con la huelga general que se ha decretado como protesta contra el mitin de los populares, añadiendo que la huelga es resultado de la propaganda de extremistas no afiliados a ese partido.

Los temores de que ocurrieran violencias contra los populares agrarios no cristalizaron.

LA GUARDIA CIVIL HACE FUEGO A LOS EXTREMISTAS

Los Extremistas, siguiendo su táctica de siempre, intentaron interrumpir el servicio de trenes durante al noche pasada, y colocaron bombas de dinamita en las paralelas cerca de Avila que causaron escasos daños.

Una bomba de gran potencia hizo explosión en la calle Tesoro, creando bastante alarma y causando pocos daños.

De Aranjuez comunican que cuatro extremistas fueron heridos por la Guardia Civil que se vió obligada a hacer fuego contra ellos cuando se negaron a acatar la orden que les dió el jefe del destacamento para que suspendieran el apedreamiento de los populares y se dispersaran.

En Toledo existe una huelga general contra el mitin de los populares en el Escorial, y las autoridades adoptan medidas de precaución.

Los alumnos del Centro Gallego rindieron homenaje ayer a los genios Cervantes y Shakespeare

Concurrieron al parque de San Juan de Dios, y ante la estatua del Manco de Lepanto habló el doctor Ignacio González Cobos. En el Centro Gallego se efectuó luego una interesante fiesta

Gracias a la inciativa luminosa del profesorado del plantel «Concepción Arenal», a la que se adhirió desde el primer momento la Sección de Cultura del Centro Gallego, se llevó a cabo en el día de ayer un acto verdaderamente hermoso, consistente en un homenaje a dos glorias de la literatura: Miguel de Cervantes y William Shakespeare. Dos cíclopes del pensamiento cuyas obras fingirán estrellas prepotentes en la noche de los siglos...

EL DESFILE

En correcta formación, por orden de grados, niñas y niños se dirigieron por el Prado, Parque Central y Obispo, al Parque San Juan de Dios

Acompañaban al alumnado los cultos directores del plantel, señora Andrea López, viuda de Ares, y el doctor Ignacio González Cobos, a cuya iniciativa se debe la organización de este acto, y las profesoras señora Candita C. de Vila, señoritas Araceli López, Enriqueta Iglesias, Guadalupe López, Elisa Pousada, Ramona Mosquera, Estela Mederos, señoras Manuela Barreiro, Elena P. viuda de López, María Luisa P. de Alens, y los profesores señores Julián Díaz Francisco Felgueira, Antonio Estévez, Julio Guerra, Francisco Benito, Angel Tur, Roberto Santos, Joaquín Arribalzaga y José María Huerta. Asistieron igualmente el presidente p. s. r. de la Sección de Cultura, señor Francisco Almoyna y la casi totalidad de los vocales de la Sección.

CERVANTES EN EL MARMOL

Alrededor de las nueve de la mañana las alumnas y alumnos del Centro Gallego se reunieron en el plantel escolar, con los profesores y miembros de la Sección de Cultura de donde se dirigieron al Parque de San Juan de Dios, lugar en que se yergue la estatua de Don Miguel de Cervantes. Allí está, representado en mármol, aquel genio sublime a quien se debe una de las más grandes obras que se han escrito en todos los tiempos: «El ingenioso hidalgo Don Quijote de la Mancha». Ante su estatua los niños depositaron flores, muchas flores bellas y perfumadas... Mereciendo especial mención una corona del jardín «La Camelia», de Trillo, que representaba un volumen abierto del «Quijote» en una de cuyas páginas se destacaba el título de la obra. Y como florón del volumen, cintas con los colores de las banderas de Cuba y España.

PALABRAS DE GONZALES COBOS

Después de haber desfilado los niños ante la estátua del Manco de Lepanto, el doctor Ignacio González Cobos pronunció bellas y vibrantes palabras. Explicó la significación del acto. Se refirió al mérito extraordinario de las dos figuras a quien se estaba rindiendo homenaje, las cuales, por una rara coincidencia, murieron en la misma fecha. Dijo el director de las escuelas nocturnas del plantel del Centro Gallego, doctor Cobos, que era preciso mantener a toda costa la pureza de la riquísima y bella lengua de Castilla. Y finalmente pidió a los niños que cuando cruzasen el Parque de San Juan de Dios se descubrieran ante aquella estátua reflejo de una gloria inmarcesible. Acto seguido el orador dió vivas a Cuba y a España. Y la concurrencia prorrumpió en atronadores aplausos. Fué un momento de verdara emoción.

EN EL CENTRO GALLEGO

Nuevamente desfilaron los alumnos hacia el Centro Gallego, donde se efectuaría la segunda parte del programa en los actos conmemorativos. La concurrencia en el palacio social era enorme. En el escenario destacábanse los retratos de Cervantes y Shakespeare, rodeados de las banderas de Cuba, España, Inglaterra y Galicia, y además plantas y guirnaldas de flores.

La fiesta fué presidida por el titular del Centro Gallego, señor Jesús Pérez Cabo, a quien acompañaban los demás miembros del Comité Ejecutivo. La entrada del alumnado fué acogida con grandes aplausos y vivas, iniciándose acto contínuo la fiesta con la interpretación del Himno Nacional, que fué escuchado con toda reverencia y ovacionado calurosamente.

Luego, fué desarollado el siguiente magnífico programa:

Palabras del doctor Cobos, respecto a la significación de la fiesta. Diálogo festivo y poesías, por los niños Luis Iglesias, Francisco Méndez Elisa Graves y Josefina Pedrido.

«Quijotes de ensueños», cuento escenificado por las niñas Beatriz Almoina, Mourelle, Cao y Luis.

Himno inglés.—Lectura de una selección de la obra de William Shakespeare, por las alumnos Rico y Aguiar.—Himno de Riesgo.— El caso de Ezpeleta y Cervantes, por el alumno José García Antón.—Un capítulo del «Quijote», por los alumnos Francisco Taboada y González Andújar.—«Cervantes y Shakespeare, dos vidas gloriosas», discurso por el alumno Antonio Jubrias.—Resúmen del acto, por el presidente de la Sección de Cultura.—Himno Gallego, «Os Pinos».

Un acto de verdadera trascendencia resultó el de ayer por la mañana en el Centro Gallego. Tanto los profesores del plantel como los miembros de la Sección de Cultura se han hecho acreedores a la más cálida felicitación.

Es necesario que se cumpla el programa revolucionario en su aspecto económico

El Sr. Sandalio Cienfuegos, Tesorero del Centro Asturiano de la Habana, nos hace interesantes declaraciones como miembro de la Unión Nacional al Servicio de la República

El señor Sandalio Cienfuegos, persona que goza de gran prestigio dentro del alto comercio de esta capital, tesorero del Centro Asturiano de la Habana, y miembro prestigiosísimo de la «Unión Nacional al Servicio de la República», nos hace importantes y transcendentales declaraciones sobre problemas económicos.

He aquí su autorizada opinión:

«En el fondo, en la realidad, nuestro problema es económico. El distinguido señor Presidente de la República, en una declaración que hizo anteanoche, exteriorizó su satisfacción por las nuevas orientaciones norteamericanas en favor de Cuba. Que llegue, y que llegue pronto, la modificación del convenio comercial con los Estados Unidos, porque la asfixia económica es cada día mayor. La «Unión Nacional al Servicio de la República» ha creado un bureau económico-comercial que estudiará todos estos problemas que afectan honda y directamente a la vida nacional. Los programas oposicionistas, las campañas que tenían por finalidad el derrocamiento del Gobierno del general Machado, se hacían sobre la base de supresión de tributos, de planes de reconstrucción económica, de proyectos que facilitasen el desarrollo de las industrias, desahogo de la vida comercial y de estructurar una economía de fines nacionales y sociales, destinada a aumentar el poder de la nación y satisfacer las necesidades de todos los individuos que intervienen en sus procesos. ¡Ah, pero una cosa es la que se ofrece y otra cosa es la que se cumple! Han ido al Poder casi todos los sectores; se encuentran al frente de la Hacienda personalidades como los señores Sáenz y Guardiola, quienes—sobre todo el último—en más de una ocasión habrán redactado exposiciones, escritos, alegatos en favor del Comercio, y tienen el deber de responder a sus antecedentes. Poco se ha hecho en relación con los tributos; sigue la Ley de Emergencia Económica que, como expresa su nombre, lo era de emergencia para el sostenimiento de un Gobierno que se asfixiaba y asfixiaba económicamente, y que se vió derrocado; por tanto, dicha Ley debió caer con aquel Gobierno, por excéntrica, por injusta, por inadaptable a la realidad, por excesiva, y porque contribuyó a que el Comercio se viese molestado cuando no perseguido. ¿Se quiere enormidad mayor que el tributo impuesto a cada uno de los recibos de cuotas sociales de los que somos asociados del Centro Asturiano, de la Asociación de Dependientes del Comercio, del Centro Gallego, de la Asociación Canaria, Hijas de Galicia, Colonias Españolas con Sanatorio del interior, sociedades mutualistas, todas de beneficencia e instrucción? El general Machado les ofreció a los presidentes que a los seis meses les cancelaría la inhumanitaria exacción, pero a la vez les explicó que se veia en la necesidad de mantenerla durante seis meses porque su Gobierno necesitaba de esta ayuda económica. Recuérdenlo los que estuvieron a impugnar el impuesto. El hecho es que éste y otros impuestos continúan y continuarán... ¿Y el carnet a los extranjeros? O debiera rebajarse o fijársele mayor plazo de duración.

El Presidente de la Cámara de Comercio Cubana dirigió anteayer al señor Secretario de Hacienda una carta interrogándole en torno a si existe algún proyecto para reformar el actual sistema tributario. Esperemos la contestación a carta tan oportunamente dirigida.

En el primitivo programa abeceísta, que le sumó adeptos y granjeó simpatías generales, se hablaba de la necesidad de cambiar la estructura económica. A ello se irá lentamente, sin duda alguna. Pero por lo pronto, la Ley de Emergencia Económica debe ser barrida por su procedencia política, por su origen y por su fecha de promulgación e irrealidades que fueron destacadas en su oportunidad, teniendo que ser algunas aclaradas por decretos presidenciales que no pueden ya tener fuerza legal, puesto que ha sido derrocado el Presidente que suscribió los mismos; y, finalmente, porque se presentó, discutió y aprobó en los cuerpos colegisladores a paso largo y pasando por encima de las sugerencias, observaciones y clamores de las clases industriales, comerciales y populares.

La «Unión Nacional al Servicio de la República» estima que si se le aminorasen al pueblo de Cuba los dogales tributarios podría respirar con más libertad y vivir más desahogadamente y sin tantas angustias. El hambre es mala consejera... Y a nadie se le puede ocultar que el factor económico es el más poderoso impulsor de los movimientos populares. Menos presión económica, mejor trato fiscal, escrupulosa administración, y esto complementará las ventajas y las concesiones que el Gobierno de Estados Unidos nos anuncia, que bien las merecemos y que cada que transcurre son más apremiantes.

Por ahora, nada más. Pedimos coordinación política, confianza en los altos poderes, apoyo al Gobierno, paz moral en nuestro mundo político, ayuda leal al Presidente de la República. Y no hay duda que lentamente volveremos a la vitalidad económica, al aumento de la riqueza, al resurgimiento del comercio, y al aumento de los ingresos fiscales; pero ¡ay! que éstos respondan a la realidad del minuto presente, a una pauta administrativa, y no que nos acaben de agobiar y nos hagan imposible la tranquilidad personal, el desenvolvimiento comercial y perturben el trabajo.

Y para lograr todo esto y para la mejor defensa de nuestros intereses, aprovecho esta oportunidad que se me ofrece para invitar a todos los comerciantes a que ingresen en las filas de la novel, pero ya pujante institución «Unión Nacional al Servicio de la República».

España reclamaba derechos a la región de Ifni desde la época de los Reyes Católicos

Considera el Jefe del Gobierno, señor Lerroux, que el paso dado constituye un gran triunfo para la República porque se encuentra en la ruta aérea hasta Dakar y Suramérica

MADRID, abril 22. (WP.)—Con motivo de la ocupación pacífica del territorio de Ifni en la costa africana, la prensa madrileña se ocupa de los antecedentes históricos relacionados con el derecho de España a esa porción de Marruecos, asegurándose que el territorio de Ifni se ha reclamado desde los días de los Reyes Católicos, don Fernando y doña Isabel.

Don Fernando ordenó al Gobernador de Islas Canarias en 1499 que se construyeran tres castillos en Ifni, los cuales, sin embargo, fueron abandonados. En 1870 pasó Ifni al poder de España mediante un tratado especial.

Todos los esfuerzos para colonizar a Ifni que se hicieron desde entonces han sido infructuosos, debido especialmente a la resistencia de los aborígenes. Actualmente, estos muestran una actitud mucho más cordial hacia los españoles.

El primer ministro Lerroux defendió tenazmente la ocupación de Ifni, citando la existencia de ricas minas de potasio.

Considera Lerroux que la ocupación de ese territorio constituye un gran triunfo para la República, dado que se encuentra en la ruta aérea desde Europa a Dakar y Suramérica. Además, pronto pasará por Ifni el ferrocarril de Trasarbinia.

Otra de las razones que ha citado Lerroux para la ocupación de Ifni es la necesidad de cooperar con Francia a la pacificación de Marruecos.

El periódico francés «Le Soir» estaba haciendo una campaña en la que sostenía que existían serios motivos para creer que se estuviera ayudando a los moros rebeldes con armas y municiones y el exministro francés M. Malvy estuvo recientemente en Madrid y visitó a Lerroux para solicitar la colaboración de España al objeto de reducir a la impotencia al Sultán Azur Merebbi Rebbo que se había refugiado en territorio español.

Los periódicos izquierdistas españoles, no obstante su notoria francofilia, protestan de la icupación de Ifni, diciendo que no deben sacrificarse más vidas españolas para asegurar la realización de los sueños imperialistas de los franceses en Marruecos.

Hasta el propio Indalecio Prieto, cuya francofilia es exagerada, ha anunciado que interpelará al Gobierno en las Cortes sobre la ocupación de Ifni.

LOS COROS GALLEGOS A NEW YORK Y CHICAGO

MADRID, abril 22. (A. P.).—Anuncia hoy el periódico «La Voz» que los coros gallegos «Anaquiños da Terra» embarcarán el 22 de mayo próximo para Nueva York, donde darán varios conciertos, continuando después viaje a Chicago para presentarse en la Ciudad Española de la Exposición.

ASALTADO U NCENTRO REGIONALISTA

SABADELL, abril 22. (AP.)—Cuatrocientos extremistas penetraron armados de revólver en el Centro Regionalista de esta ciudad y destrozaron el mobiliario.

La huelga de transportes no surtió el pretendido efecto de suspender el mítin de ayer

A pesar de todos los actos realizados por los izquierdistas para hacer fraacsar la asamblea de Acción Popular, ésta se ha efectuado y constituyó un gigantesco alarde de su poder

ESCORIAL, abril 22. (AP).—Cuarenta mil jóvenes pertenecientes al partido Acción Popular, del cual es jefe el propagandista católico señor Gil Robles, se reunieron hoy en esta ciudad para llevar a cabo un acto de afirmación católica y derechista, a pesar de los obstáculos que crearon los extremistas, quienes, dándose cuenta de la importancia que ha adquirido ese partido desde la implantación de la República y pretendiendo abusar de su condición de organización de orden, a la que no le está permitida la caprichosa alteración de la paz pública, han venido haciendo activa propaganda contra la celebración de ese acto desde el mismo momento en que tuvieron conocimiento que había de efectuarse.

Don José María Gil Robles, diputado y presidente del partido de Acción Popular.

La hostilidad de los socialistas e izquierdistas en general aumentó considerablemente en las últimas veinticuatro horas, con motivo de la incesante llegada de trenes de todas las ciudades españolas, llenos de afiliados al partido Popular, como demostración de la pujanza que tiene en todo el territorio y de la que dió cumplidas pruebas en las últimas elecciones para diputados a Cortes.

GIL ROBLES DICE QUE LOS POPULARES TENDRAN QUE GOBERNAR

Gil Robles, el Jefe del Partido, era uno de los oradores del mitin del Escorial y dijo que los populares tendrán que hacerse cargo, en cualquier momento, de la gobernación del Estado español, pero que no es oportuno intentarlo ahora.

«Cualquiera duda que pudiera existir—dijo—acerca de la fuerza del Partido Popular se habrá desvanecido como por encanto ante esta magnífica demostración de hoy. No hubiéramos podido hallar medio más elocuente para llevar al ánimo de los que dudan que nuestra fuerza es avasalladora, que el acto que estamos celebrando», dijo Gil Robles.

«Es inevitable que habremos de hacernos cargo algún día de las riendas del Poder, pero todavia no ha llegado el momento oportuno. La situación por que atravesamos es de confusionismo a causa de que los partidos políticos españoles están desorganizados.

«Antes de llegar al Poder tenemos aún mucha labor que llevar a cabo, y para eso estamos perfectamente preparados».

Los populares aplaudieron y aclamaron a Gil Robles, después de su breve discurso.

LA HUELGA DE TRANSPORTES NO IMPIDIO EL MITIN

Debido a la huelga general de transportes, decretada por los elementos izquierdistas, que están haciendo de la huelga, que es arma reconocida a los obreros para la defensa de sus reivindicaciones, un arma política que puede tener muy graves consecuencias para los propios obreros en el día de mañana, todo el servicio de trenes quedó paralizado, pero eso no impidió que siguieran llegando al Escorial millares y millares de populares, los que vinieron en automóviles particulares. La carretera desde Madrid al Escorial estuvo toda la mañana y la tarde materialmente ocupada en toda su longitud por dos filas de automóviles: una formada por los que salían de Madrid con populares para el Escorial, y otra de los automóviles que retornaban, vacíos, a la capital para recoger a otros entusiastas.

TIROTEADOS LOS TRENES

Toda la carretera estuvo custodiada por fuerzas de la Guardia Civil, la que recibió órdenes de mantener una estrecha vigilancia a fin de impedir cualquier ataque de los extremistas.

Antes de que se declarase la huelga de los ferroviarios, llegaron cuatro trenes especiales de Madrid, otros dos de Avila y uno de Palencia con cerca de veinte mil personas, las que llenaron rápidamente las calles de la ciudad, que estaban protegidas por numerosas fuerzas de policía.

En Cienpozuelos, un tren de populares fué tiroteado por los extremistas, resultando dos personas heridas levemente, un guardia y un atacante. En las estaciones del trayecto desde Madrid al Escorial, los trenes de los populares eran silbados por grupos de extremistas que habían acudido a ellas con ese objeto, los que, además, no permitían a los vendedores que se acercaran a los coches.

En Madrid pararon los automóviles de alquiler, los tranvías y el Metropolitano, circulando por las calles escasos automóviles particulares. En las panaderías se formaron enormes colas esta mañana, esperando el reparto del poco pan que fabricaron ayer los tahoneros antes de la declaración de huelga. Protegieron el reparto del pan los soldados.

Alrededor del periódico «El Debate» y del círculo de Acción Popular, se ha instalado numerosa policía.

LA COMISION DEL CONGRESO TRATO DE COMPLACER A LOS SOCIALISTAS

MADRID, abril 22. (AP).—El Congreso rechazó ayer una proposición de la Comisión de Justicia, cuyo presidente, después de conferenciar con sus compañeros, manifestó a la Cámara que en vista de la obstruccion que hacen los diputados socialistas a la ley de amnistía, proponía que se acordara devolverla a la Comision para que ésta la modificase en el sentido de excluír de la misma los delitos de rebelión y sedición.

Uno de los puntos en que han hecho más hincapié los socialistas es en que la amnistía no debe comprender al general Sanjurjo y demás condenados por la rebelión del 10 de agosto de 1932.

Quiere atribuirse a Acción Popular tendencia fascista

A pesar de la negativa de Gil Robles, insisten en ello comunistas y sindicalistas

MADRID, abril 22. (W. P.).—Vuelve ser grave la tensión en esta capital con motivo de la huelga general de veinticuatro horas, decretada por las organizaciones obreras como protesta contra la manifestación y mitin organizados por el partido católico de Acción Popular.

No obstante las reiteradas declaraciones por Gil Robles, de que el partido de Acción Popular no tiene origen fascista, los comunistas y sindicalistas insisten en que son sus propósitos instaurar en España el rég men que existe actualmente en Italia y Alemania.

En distintas partes de la ciudad se registraron desórdenes y según noticias que no han podido confirmarse, resultaron muertos dos policías.

Una bomba hizo explosión en la Puerta del Sol, corazón de la capital española, y dos iglesias y un convento fueron objeto de ataques por los incendiarios.

Los organizadores de la huelga general dicen que ésta tiene el carácter de un movimiento anti-fascista.

El Ministro de la Gobernación ha reiterado que el Gobierno está preparado para adoptar las medidas que exijan las circunstancias a fin de mantener el orden a toda costa.

Los elementos extremistas han realizado muchos actos ayer, en la capital española

Cuatro bombas hicieron explosión en distintos barrios de la ciudad. Incendio en El Coliseo. Los obreros municipales del alumbrado en huelga y la ciudad se encuentra a obscuras

MADRID, abril 22. (AP.)—Dos muertos y once heridos ha sido el saldo de los desórdenes antifascistas que se registraron hoy con motivo del mitin de afirmación católica del partido de Acción Popular. Once individuos fueron detenidos, siete bombas hicieron explosión y una iglesia fue incendiada en los alrededores de esta capital.

Cuatro máquinas infernales hicieron explosión en distintos barrios de la ciudad, una de ellas en el bar Monotol, otra en la estación radiodifusora Radio España, la tercera en la calle Concepción Arenal y la cuarta en la residencia del párroco de la iglesia de Chamberí .

Varios desconocidos lanzaron una botella conteniendo un líquido inflamable en el Coliseo, sembrando el pánico entre los espectadores.

Parte de la población se encuentra a oscuras a causa de que se han declarado en huelga los obreros del municipio encargados de encender las lámparas de gas y electricidad del alumbrado público.

Por vez primera en algunos años los empleados municipales se declararon en huelga.

Un estudiante derechista resulto gravemente herido cuando un grupo de extremistas hizo disparos de revólver contra el automóvil en que regresaba del Escorial, pero esta noticia no ha sido confirmada.

La Comisión de la Juventud Socialista ha ordenado el retorno de los huelguistas al trabajo y a media noche publicó un manifiesto diciendo: «Obreros: debeis cumplir con vuestro deber. El Gobierno conoce ahora nuestra fuerza. Debemos suspender la batalla, para hacer más tarde la guerra con más resolución. Muera el fascismo».

ESPECTADORES GOLPEADOS POR LOS IZQUIERDISTAS

REUS, abril 22. (AP.)—Un grupo de izquierdistas asaltó el Teatro principal de esta localidad, golpeando al público que asistía a una representación del famoso drama del escritor derechitsa Peman, titulado «El Divino Impaciente».

La salvajada y demostración de incultura de los elementos extremistas de esta ciudad están siendo muy censuradas por la población sensata y las autoridades han intervenido en el asunto para castigar a los autores de este acto de incivilidad.

ROMANONES CREE QUE LOS IZQUIERDISTAS PREPARAN EL FASCISMO

SEVILLA, abril 22. (AP.)—El Conde de Romanones, que se halla pasando unas vacaciones en esta ciudad, ha declarado que, en su opinión, los izquierdistas están preparando, sin quererlo desde luego, el advenimiento del régimen fascista en España.

Agregó el Conde de Romanones que la presente situación tiene grandes semejanzas con una guerra civil, como resultado de las batallas que sostienen derechistas e izquierdistas.

VIDA ESPAÑOLA

El tema de la huelga

(Por X X)

Asegura el ministro de Trabajo:

—Durante los tres años últimos representan los jornales perdidos por los trabajadores con motivo de huelgas, 231 millones de pesetas:

Y entiende que los perdidos fueron once millones de jornales. Lo dice esto el ministro de Trabajo en un proyecto de ley que se propone regular la huelga, primeramente en bien de la nación, cuya energía económica se va despedazando de este modo, y luego en bien del obrero que es quien en último caso viene a pagar todas las consecuencias dolorosas de las huelgas arbitrarias.

Ya era tiempo de que hubiera un ministro de Trabajo o una cualquiera personalidad autorizada que lanzara a la cara del país y a la cara de los grandes tragediantes del socialismo español esta tremenda verdad de sentido común, que no sólo es el menos común de los sentidos, como se ha dicho ya unas cuantas veces, sino que hoy ya parece privilegio de sólo aquellas personas de quienes suele afirmarse que carecen del todo de sentido. Es arma de dos filos una huelga, pero el filo mayor, el más cortante, el que irremediablemente ha de tajarles las manos, es irremediablemente el filo que les toca a los obreros, aún en el caso de que lleguen a ganar. Doscientos treinta y un millones de pesetas de pérdidas de jornales en tres años, ya significan pérdida y ya son jornales. Que se comparen con ellos los puñados de ochavos, o si se quiere los puñados de pesetas que han podido subir esos jornales en ese tiempo; que se comparen con ellos las lágrimas infinitas que en el hogar del obrero han debido causar las privaciones en ese tiempo también; que se comparen con ellos los gérmenes de desorden, y de revolución, y de anarquía, que hubieron de nacer huelga tras huelga, a los impulsos del hambre; que se comparen con ellos los golpes asestados torpemente, imbécilmente, desastradamente, a toda nuestra pobre economía, que se ha ido deshaciendo poco a poco; que se compare con ellos este paro forzoso irremediable, en el que pasa ya de un millón de hombres los que no tienen trabajo, los que no logran comer, los que no pueden vivir, porque esa economía destrozada ya no es quien para ampararles; que se compare con ellos la inmensa carestía de la vida, provocada por las huelgas, ya que a poca producción tiene que responder un mucho precio y ya que al encarecerse una cualquier producción por la subida absurda de su costo, sube también inevitablemente el valor de la misma en el mercado; que se compare todo esto con esa cifra enorme de millones, o mejor que se comparen unas cosas y se añadan las otras, y se verá en toda su transcendencia, en toda su necesidad, en toda su crueldad misma, el valor de ese hervidero, de esa multiplicidad, de esa fiebre de huelgas y más huelgas con que engañan la ignorancia de los trabajadores infelices los que se llaman grandes redentores y no son más que grandes fariseos del socialismo mundial.

Once millones de jornales perdidos en un año por orden de los grandes redentores. Y con ellos mismos luego los que se llenan la cabeza de ceniza y se desgarran la túnica con el pretexto de que no hay trabajo para esos mismos obreros a quienes ellos dejan sin trabajo a fuerza de hundir la industria y a quienes ellos ordenan que dejen de trabajar en cuanto por milagro se colocan!

M.E.C.D. 2016

Se jugará en el floor del "Vedado Tennis Club" la serie de basket

RODRIGO DIAZ GANO DOS PREMIOS AYER EN EL "CLUB DE CAZADORES DEL CERRO"

DESDE el BULL :PEN:

—Chapman tiene un sueño.
—Quiere superar a Ty Cobb.
—No falta Mancuso a los Giants.

(Por GALI)

Benny Chapman, outfielder de los Yankees, es un buen muchacho. Excelente corredor de bases y un player que tiene el corazón en el medio del pecho. Y Benny habla de records. Piensa que no puede alcanzar a Jimmy Foxx en los home runs, que Gehrig es un mejor candidato para el champion bat y que Ruth puede superarle empujando carreras y ha decidido destacarse en otro interesante departamento del game.

Trabajando arduamente—dice Benny—trataré de ganar siete veces el campeonato de bases robadas en las Mayores, y con esto habré superado uno de los 25 records que dejó Ty Cobb al marcharse del baseball.

Hasta el presente, Chapman ha sido campeón del departamento en tres campañas distintas y a juzgar por el ímpetu con que ha iniciado la contienda de 1934, puede esperarse que capture otro más el preciado título.

Benny quisiera romper otro record del Melocotón de Georgia, pero ya en ese aspecto la danza parece más difícil de bailar. Ty logró estafar 96 bases en una sola campaña, y parece imposible que nadie más pueda igualar esa notabilísima hazaña.

Lo mejor que ha podido hacerse son 60 estafas, por el propio Chapman, en un año de hermosa racha, en 1931.

Pocos días antes de iniciarse la temporada Memphis Bill Terry, manager de los Gigantes, declaró a los cronistas newyorkinos que su equipo podía experimentar una débil arrancada debido a la falta de Gus Mancuso, catcher regular del team.

«No se asusten si perdemos los primeros choques»—dijo Terry.

«Nos falta Mancuso, que guiaba admirablemente el pitching staff y eso podrá ocasionar algunas derrotas. Pero al final venceremos. De eso no cabe duda.»

La práctica ha demostrado, sin embargo, que los Gigantes han experimentado una preciosísima arrancada, y esto nos hace pensar que «no era Mancuso quien guiaba al pitching staff, sino el pitching staff quien guiaba a Mancuso», que no es lo mismo, aunque parezca igual.

Hemos oído decir muchas veces en los últimos días que Earl Combs, el noble caballero de Kentucky, está demasiado lento para el juego diario y que no resulta ya el hombre útil de otras campañas. Los box-scores de los primeros games del New York, sin embargo, apoyan decididamente a Combs e indican que Earl es todavía el «águila gris» de otras campañas.

Iicidentalmente, Combs es el jugador yankee que menos tiempo invierte corriendo desde home a primera, si hacemos una posible excepción en Red Rolfe.

Los numerosos judíos que viven en New York han formado la de «Pancho Alday» en Polo Grounds. Enterados de que Terry ha despedido incondicionalmente hacia Nashville al joven outfielder Paul Winetramb, único judío que figuraba en el equipo, han protestado escandalosamente, amenazando a Charles Stoneham con boycotear los juegos del club si no vuelven a colocar al muchacho en la novena. Esto parecerá una imposición; sin embargo, los records demuestran que Winetramb fué el mejor hitter de los Giants durante las pruebas de exhibición.

Recientemente se anunció que los Yankees estaban tratando de adquirir al pitcher Wes Ferrell en un cambio con los Indios de Cleveland. Ahora resulta que Bucky Harris está igualmente interesado en Ferrell y se dice que está buscando un infielder de categoría a quien enviar a Ohio.

Hace dos días Harris sostuvo una larga conversición telefónica con Ferrell—probablemente preguntándole cómo estaba del brazo—y esto ha dado pie para muchas suposiciones. Algunos aseguran que Wesley será compañero de Grove antes del 15 de mayo.

Watson, el zurdo de los Gigantes, ha pedido que le coloquen en la lista de los retirados voluntariamente del juego. Watson se ha visto ya con varios especialistas de músculos y todos le han contestado lo mismo. «Su brazo está en muy malas condiciones y sólo un prolongado descanso podrá devolver a sus músculos la perdida elasticidad.»

En vista de este contratiempo, Terry está buscando un quinto pitcher para ocupar su vacante en el staff del club.

Tomará este puesto Zachary?

Comentando el triunfo conquistado por los Atléticos sobre los Yankees en el primer juego de la temporada, Ira Thomas, que sirve de scout a Connie Mack, dijo el otro día en Filadelfia que «nadie debe sorprenderse por esa victoria, porque muchas más han de cristalizar en la season».

«El team de Filadelfia ha sido muy poco considerado por los expertos»—dijo Thomas. «Y se ha olvidado, seguramente, que Connie Mack continúa en la dirección. Connie es un mentor de recursos incontables. En 1910 desbarató su máquina championable y logró reconstruir otra. Esta vez tampoco fallará».

A Thomas le faltó decir, sin embargo, que Don Cornelius tardó más de quince años en lograr su segunda maquinita championable...

Un viejo outfielder de la Liga Nacional, que se dió a conocer con los Piratas, pasando más tarde al Filadelfia Nat, acaba de firmar contrato con los Senadores de Washsington. Se trata de Gus Dugas, que tuvo una aceptable season en Philadelphia en 1932.

INICIARAN HOY SUS PRACTICAS DE BASKET NUESTROS CAMPEONES

A fin de que los muchachos puedan ponerse este año en buena forma, Enrique los ha dividido en dos teams.

CARDENAS, abril 21. (Por Correo).—Terminada la jornada junior en lo que al Deportivo de Cárdenas concierne, Enrique González, coach del primer team de esta ciudad, que es campeón del basket ball en Cuba, ha decidido activar la preparación de sus muchochos, y a ese efecto ha decidido hoy que el lunes 23 se inicien oficialmente las prácticas del team senior. González tiene intención de capturar un nuevo gallardete consecutivo y se propone preparar eficientemente a sus jugadores para evitar cualquier sorpresa.

Enrique González tropieza con un obstáculo grande en su intento de mantener a los players locales en forma. No tiene team de calibre con quien presentarlos para que hagan debida preparación y esto le fuerza a realizar veinte mil maniobras para alcanzar el team work que se necesita para triunfar en basket.

Los teams seniors de la Habana no quieren venir a jugar a Cárdenas durante el training para el senior y claro está, nuestros jugadores no pueden gozar de la oportunidad de estudiar sus fuerzas ante buena oposición.

En una forma u otra, sin embargo, Enrique se las arregla de manera que el Deportivo siempre sale airoso, y es por esto que los muchachos demuestran siempre su championabilidad, dominando sin el menor esfuerzo a sus rivales de la Habana.

En Cárdenas se espera una gran temporada senior de basket ball. La noticia publicada por los periódicos de que el team que gane el campeonato senior será escogido para representar a Cuba en los Terceros Juegos Deportivos de El Salvador ha animado a todos los veteranos y sabemos positivamente que los mejores jugadores de la Habana se disponen a practicar con ahinco a fin de arrebtarle el triunfo a los locales.

El Deportivo sabe todo esto sin embargo, y no teme nada en lo absoluto. Los muchachos saben que poseen el mejor team de la República y están convencidos de que ningún equipo de la Habana podrá vencerlos mientras Trujillo juegue el center y Ramiro Carlés, el Guajirito García y Puiggpalat figuren en las otras posiciones del team.

El lunes 23, para animar más la práctica de este año, se iniciará una importante serie entre dos teams combinados por Enrique González entre los mismos jugadores del team, defendiendo cada pick-team los colores Azul y Blanco.

En un conjunto aparecerán M. Alvarez, Mike González, Ricardo Trujillo, Ramiro Carlés, M. Cueto C Simms, M. Prieto, J. M. Sánchez y M. Tadeo. Y en el otro se agruparán J. Pérez, R. Cervera, A. Fernández, S. García, A. Puigpalat, A. Triana, G. Triay, E de la Fé y J. Guerra.

Los juegos de la serie se efectuarán los días Lunes 23, Jueves 26, Lunes 30 de abril, Jueves 3 de mayo y Lunes 7 de mayo.

De todos estos encuentros daremos una relación detallada en las páginas del DIARIO DE LA MARINA.

José J. CORDEIRO.

MIKE RECAREY FUE LIDER EN EL SALTO ALTO CON TRAMPOLIN

Pero tuvo que repartir las ganancias del puesto con Cheo Santana, Jr., que le dió muy bonita batalla.

Mike Recarey y Cheo Santana Junior, dos jóvenes atletas de la Guay, se repartieron los honores del décimo tercer evento celebrado en la sociedad en opción a las Justa Atléticas organizadas por el departamento de Educación Física.

Al enfrentarse en el salto alto con trampolín, los dos muchachos lograron una altura de 5 pies, 9 y media pulgadas, que aunque no rompió el record de 6.2 que posee Gustavo Skarvrevik en el evento, resultó, al menos, lo suficientemente bueno para superar al resto del field de competidores.

Elio Bueno tomó el tercer lugar, perseguido muy de cerca por Carlos (Molanphy) López y Julito Fernández.

Prego, que había tomado dos triunfos en los dos últimos eventos celebrados, aceptó un discreto cuarto lugar.

El resultado oficial fué:

1.—M. Recarey y L. Santana, 5 pies, 9 y media pulgadas, 100 puntos.
2.—E. Bueno, 5 pies, 4¾ pulgadas, 95 puntos.
3.—C. López, 5 pies, 2¾ pulgadas, 90 puntos.
J. Fernández, 5 pies, 2¾ pulgadas, 90 puntos.
4.—R. Prego, 5 pies, 1 pulgada, 85 puntos.
5.—F. Vives, 4 puntos, 11¼ pulgadas, 80 puntos.
6.—M. Wolff, 4 pies, 10¾ pulgadas, 75 puntos.
7.—P. Guerra, 4 pies, 9 pulgadas, 70 puntos.
8.—J. Arteaga, 4 pies, 8¼ pulgadas, 65 puntos.
9.—J. J. Bequer, 4 pies, 7 pulgadas, 60 puntos.
10.—R. Hernández, 4 pies, 6¼ pulgadas, 55 puntos.
11.—J. Espinosa, 4 puntos, 3½ pulgadas, 50 puntos.

Próximo evento: Nadar 40 yardas estilo libre.

MICKEY WALKER PELEARA PRONTO CON ROSEMBLOON

LOS ANGELES, Calif., abril 22. (A. P.).—Mickey Walker, ex-campeón middler y Maxie Rosenbloom, campeón light-heavy, se enfrentarán aquí en un bout a diez rounds el próximo 8 de mayo, según ha anunciado Tom Gallery, promotor local.

ENTRE CAZADORES

—Empezó a **robar**, Rodrigo.
—Ganó en revólver y pichón.
—Felipe, es el de siempre.

Por A. R. Pedredoz

De los desaparecidos parece que es el reino de los tiradores. Panchito Méndez Capote se esfumó de la Habana y volvió a ella cuando no estaba el Animal (ustedes seguramente sabrán a quién me refiero), y lo primero que se le ocurrió hacer, fué aparecerse en el Club de Cazadores del Cerro, con motivo de inaugurarse la temporada... y ganó en la justa de platillos en opción a la Copa República. Y ayer domingo hizo su «reprise» otro de los muchachos que tuvieron que salir de Cuba huyéndole a la «quema», el joven Charles Hernández, y una de sus primeras visitas se la dedicó al Club del Lucero, allí se celebraba una justa de pichón, tomó parte en ella, y lo que Panchito: ganó. ¿Es que acaso esos señores «furtivados» se han estado entrenando fuera? Ustedes verán que el mejor día de éstos «resucita» Bebo Herrera y hace la misma gracia. Sí, porque se contagia.

Charles Hernández entró en un «field» de once «escopeteros» y a todos, dicho sea en términos populacheros, «los pasó por la piedra», pues aun cuando Rodrigo Díaz, el formidable tirador, también terminó con score cerrado, igual que Charles, fueron ambos al desempate, y al primer tapón... ¡zurrapas! Falló Rodrigo y Charles mató el séptimo pichón consecutivo con las mismas ganas que le hubiera apagado el resuello a una de aquellos que lo hicieron huír. ¿Qué hubo de esto, Charles?

También se tiró el desempate de la tirada de pichón del domingo anterior. Rodrigo Díaz y «Tony» Porto, como se recordará, quedaron empatados en el primer lugar, y Pedro Cazabón, doctor Manuel Porto Castañeda, Vicente Bayón y Manolo Solís, quedaron igualmente igualados en el tercer lugar, y había que definir posiciones porque había por medio una «pool». Ya dijimos que Rodrigo hizo con Tony lo que Charles con Rodrigo. Y en cuanto al tercer lugar fué para Pedrito Cazabón, que mató siete pájaros en sucesión, cifra a la que le hizo llegar séptima visita a la plancha.

Esas fueron las actividades de por la tarde. Por la mañana vimos triunfar en el tiro de platillo al veterano Felipe Martínez, uno de los más formidables tiradores que han desfilado por las distintas sociedades cinegéticas, y que hoy en la actualidad, pese a los años, que no son gotas de agua que pasan por el mármol sin dejar huellas, todavía hace sus pininos, y de vez en cuando, demuestra cuán grande fué con el arma en «illo tempore». Felipe Martínez rompió 23 en la primera tanda y luego 24 en la segunda, llevándose el premio donado por Walter Heymann, y al que, con toda seguridad, «Felipón» tendrá que estamparle su firma.

Y en el «range» se registró una gran performance de Rodrigo Díaz, que optando por el premio de Pedrito Cazabón, alcanzó un porcentage de 258, cuatro más que el gran Andrés Bustillo, que es el toro que más embiste en el pequeño sector de revólver. La tirada de Rodrigo Díaz fué formidable. Hizo un 83 en su primer cartón, subió a 85 en el segundo y cerró con broche de oro con un 89 en el tercero. Tiró, como «diz» que dicen, tiraba Guillermo Tell.

A continuación van los scores de las tiradas:

TIRO DE PLATILLOS

Tiradores	Plat.	rotos	T.
Felipe Martínez	23	24	47
Rodrigo Díaz	23	23	46
Pedrito Cazabón	-9	18	37
Carlitos Sauvalle	18	17	35
Vicente Bayón	18	14	32
Fermín Méndez Neira	17	14	31

TIRO DE REVOLVER

Tiradores	Cartones			T.
Rodrigo Díaz	83	85	89	258
Andrés Bustillo	80	85	89	254
Pedrito Cazabón		19	18	37
Antonio González	80	82	81	243
Pepe Coll	78	76	78	232

TIRO DE PICHON

Tiradores	Pichones muertos
Charles Hernández	7 de 7
Rodrigo Díaz	6 de 7
Pedrito Cazabón	5 de 6
Dr. M. Porto Castañeda	5 de 6
Vicente Bayón	5 de 6
Manolo Solís	5 de 6
Eduardo Caamaño	4 de 6
«Tony» Porto	4 de 6
Garcilaso Rey	4 de 6
Joaquín Rodríguez	3 de 6
Fermín Méndez Neira	2 de 6
Desempate del domingo anterior	
Pedrito Cazabón	7 de 7
Dr. M. Porto Castañeda	6 de 7
Vicente Bayón	2 de 3
Manolo Solís	2 de 3
Rodrigo Díaz	1 de 1
«Tony» Porto	0 de 1

APROVECHARON BIEN AYER SU MAÑANA LOS CANDIDATOS AL DERBY DE KENTUCKY

LOUISVILLE, Ky., abril 22. (A. P.).—Los candidatos al Kentucky Derby tuvieron una mañana atareada hoy en Churchill Downs, siendo ésta una oportunidad muy bien aprovechada por Mata Hari, líder de las potrancas, para demostrar su buena forma.

La excelente filly hizo 2:09:4 en la distancia, manteniéndose al frente de la procesión en el grupo de favoritos de la gran carrera. Esta fué la primera vez que la esperanza de la cuadra de Fischer completó la ruta del Derby, sorprendiendo a todo el mundo con el mejor tiempo que se ha registrado en la distancia.

Sir Thomas, otro candidato fuerte al triunfo, no pasó de la milla, haciendo sólo 1:42:3 en la distancia.

EL PRIMER PASE PARA EL PRESIDENTE.—Franklin Delano Roosevelt, el hombre del «new deal» y la frasecita «Soy un hombre malo» (I'm a tough guy!), es el primer botellero de las Grandes Ligas. Siguiendo una costumbre perfectamente establecida, el Presidente americano ha recibido en estos días su pase para toda la temporada, encargándose el propio presidente de los Senadores, Clark Griffith, de llevárselo a la Casa Blanca. Aquí vemos a Roosevelt recibiendo el pase de manos del hijo de Griffith.

No pudieron dominar Mendizábal y Betancourt a la gruesa batería de los "Toros de Paredes", perdiendo

En los tres primeros actos la bola de humo del rey del shot put hizo efecto a los Toros, pero después tuvo que salir del box víctima de trece batazos. En el primer encuentro perdió el Yara frente al Cubaneleco.

(Por BALLY-HOO)

«El Regla podrá ser campeón de la Liga Nacional de Amateurs —dijeron ayer los Toros de Paredes». «Pero, una cosa es lidiar con aficionados y otra, con players dedicados enteramente al baseball». Y así resultó en efecto. Los muchachos de Lopito no pudieron hacer nada práctico frente al empuje de la gruesa batería de los campeones semi-profesionales, y al final del game tuvieron que aceptar la derrota, aunque con el discreto score de 5x1.

Quince hits de distintos metrajes, entre ellos un home run de Lima y un triple de Gómez, intervinieron grandemente en el triunfo alcanzado por los Toros. Uno de esos batazos encontró un hombre en las bases y produjo las dos primeras anotaciones del team campeón.

La víctima del ataque de los semi-profesionales fué Juanillo Mendizábal, rey del shot put, que hacia su retorno al game activo.

Mendi pitcheó buena pelota en las tres primeras entradas, logrando dejar sin carreras a sus adversarios, pero en el cuarto inning pitcheó esa bola de home run a Lima, y éste la metió de aire por el left para anotarse su homer.

Después, los Toros siguieron anotando carreras a cuenta gotas, hasta que en el acto inning salió del box en favor de Betancourt, que cerró el game.

Mendizábal no pitcheó mal, porque como se verá en el score, aunque permitió 13 hits no dejó que se los ligasen frecuentemente, pero dos errores de sus compañeros le perjudicaron bastante en el curso de su labor.

A los fanáticos gustó agradablemente el trabajo realizado por el catcher Reguera, que, indiscutiblemente, resulta una valiosísima adquisición que ha hecho el Regla para la próxima temporada.

En el primer game perdió el Yara con score de 8x2, saltando del box un novato que trató de probar el manager Felo Córdova.

Catorce hits batearon los muchachos de Parraguita en este encuentro para dominar a los ahijados de Nogueira, que sostenían un bonito record en las exhibiciones.

M. Domínguez, pitcheando por el Cubaneleco, limitó el ataque del Yara a seis hits y dos carreras aisladas, anotadas precisamente cuando todo estaba decidido. El chiquillo pitcheó brillantemente, probando encontrarse listo para la season.

Espinosa, López y Villar fueron los líderes del ataque, mientras Lafuente se mostraba atareado en el jardín.

Los scores:

CLUB YARA

	V.	C.	H.	O.	A.	E.
C. Olivares, rf.	3	0	1	1	1	0
C. Alvarez, lf.	3	0	0	2	0	0
A. Izquierdo, 2b.	4	0	1	2	4	0
J. Ealo, 1b.	3	0	0	8	2	0
P. Olivares, 3b. ss	3	1	1	0	2	1
J. Fernández, C.	3	0	0	4	1	0
J. Torres, cf.	3	0	1	3	0	0
J. Rivero, ss. 3b.	3	1	0	0	2	0
E. Aguirre, P.	1	0	1	0	0	0
F. Hernández, p.	2	0	1	1	3	0
Totales	28	2	6	21	15	1

CLUB CABANELECO

	V.	C.	H.	O.	A.	E.
J. E. Moré, 3b.	2	1	1	1	2	0
A. Rodríguez, ss.	2	1	1	1	5	3
T. Villar, rf.	4	1	3	2	0	0
G. Quesada, 1b.	4	1	1	8	1	0
M. López, c.	4	1	2	3	1	0
P. Espinosa, lf.	4	1	3	2	0	0
R. Carca, 2b.	4	1	1	0	0	0
M. Lafuente, cf.	3	0	1	3	0	0
M. Domínguez, p.	3	1	1	1	0	0
Totales	30	8	14	21	9	3

Anotación por entradas

Yara	010	0100	0—2
Cubaneleco	310	2002	0—8

Sumario:

Carreras empujadas, M. López, P. Espinosa, P. Olivares, T. Villar, A. Rodríguez, A. Izquierdo, M. Lafuente, Domínguez; Home runs, P. Olivares; Two base hits, M. López 2; A. Rodríguez; Sacrifice hits, J. E. Moré, A. Rodríguez, M. Lafuente; Bases robadas, J. E. Moré, A. Rodríguez, T. Villar; Doble plays, Rivero a Izquierdo a J. Ealo; López a Quesada; Quedados en bases: Cubaneleco 8; Yara 7; Struck outs, E. Aguirre, 0; Domínguez, 3; F. Hernández, 2; Bases por bolas, E. Aguirre ,3; Domínguez, 2; F. Hernández, 0; Dead balls, Hernández a Moré; Hits los pitchers, a E. Aguirre, 9 en 3 innings Umpires, Izquierdo, home; Fco. Martínez, bases.

CLUB TOROS DE PAREDES

	V.	C.	H.	O.	A.	E.
MJ. Alfaro, ss.	4	0	0	1	1	0
A. Izquierdo, c.	4	0	1	13	1	0
E. Gutiérrez, lf.	5	0	3	2	0	0
R. García, 1a.	5	1	3	6	0	0
E. Lima, rf.	5	1	1	1	0	0
M. Collazo, 2b.	4	1	1	1	1	1
C. Gómez, 3b.	3	1	2	1	1	0
L. González, cf.	4	0	1	2	1	0
O. Campos, p.	4	1	3	0	1	1
Totales	38	5	15	27	6	2

CLUB REGLA

	V.	C.	H.	O.	A.	E
E. López, 2b.	3	0	0	5	3	0
J. —chevarría, rf.	4	0	0	1	0	0
N. Corbo, ss.	2	1	0	2	2	0
G. Torres, cf.	4	0	1	2	2	0
V. Arteaga, 1b.	3	0	0	4	0	1
A. Arteaga, lf.	3	0	0	2	0	1
V. García, 3b.	2	0	0	4	0	0
J. A. Reguera, c.	4	0	1	7	1	0
J. Mendizábal, p.	2	0	1	0	3	0
A. Ochoa, 2b.	2	0	0	0	0	0
J. Betancourt, p.	1	0	0	0	0	0
Totales	30	1	3	27	11	2

Anotación por entradas:

Toros de Paredes	000	211	010—5
Regla	000	000	001—1

Sumario:

Carreras empujadas, E. Lima 2; A. Izquierdo,1 ; O. Campos, 1; L. González, 1; Reguera; Home runs, E. Lima 1; Tthee base hits, C. Gómez; Two base hits, R. García, A. Izquierdo, E. Gutiérrez; Sacrifice hits, J. Alfaro, C. Mómez; Doble plays, E. López a J. A. Reguera; L. González a N. Collazo a J. Alfaro; Quedados en bases, Regla, 8; Toros de Paredes, 6; Struck outs, O. Campos, 14; J. Mendizábal, 6; J. Betancourt, 0; Bases por bolas, O. Campos, 5; J. Mendizábal, 1; J. Betancourt, 0; Dead balls, O. Campos a Arteaga; Hits a los pitchers, a J. Mendizábal, 13 en 8 inning y 34 vb. Tiempo, 2 horas, 17 minutos; Umpires, Izquierdo, home; Martínez, bases.

MUCHO PUBLICO FUE AYER AL HIPODROMO DE ORIENTAL PARK

El programa resultó del agrado del respetable y cada cual se retiró a casita contento de haber nacido.

Enorme cantidad de público visitó ayer Oriental Park. El hipódromo se vió concurrido como hace mucho tiempo que no se colmaba de fanáticos que gozaron con todas las peripecias y alti-bajas de la notable función preparada por el Jockey Club de Cuba.

Exceptcón, que tan buena demostración había hecho el sábado por la tarde, repitió en la primera justa del día, mejorando su actuación de la víspera y logrando dominar a una yegua de tan buena condición para la pista blanda, lenta, como Bess Cioi, que de nuevo tuvo que conformarse con entrar en el dinero sin disfrutar de la plenitud radiante del triunfo.

Un ejemplar que rompe el «maiden» á los cinco años de vicisitudes, no es cosa que se ve todos los días, pero así le ocurrió ayer a Surely, la jaca de cinco años que no había jamás pasado triunfante por la varilla. Día memorable, pues, para este ejemplar y para el dueño, que ha logrado sacarlo del oscurantismo de los lugares secundarios y llevarlo a la luz de la victoria radiante que quizás se repita en próximas justas.

LOYOLA FACILMENTE

Loyola partió en punta como acostumbra, y sin tener de contrincante a Swinwood que fué retirado, se alejó fácilmente de sus rivales. Magnitude, que no arrancó bien, pero terminó admirablemente, y de haber salido mejor de la tira hubiera hecho pasar un susto mayúsculo al ganador.

Charming Emma ganó por una cuadra la cuarta carrera del programa. Pasó junto al riel al entrar en la recta y se alejó como si sus rivales se hubieran detenido, tal fué el margen de la diferencia al final.

BLACK VIM RESPONDIO AYER

Black Vim respondió ayer mejor que el sábado. Pasó a Joust después que este marcó el paso y después no hubo más nada para nadie.

Thuder Speed cerró una buena brecha como acostumbra en distancias cortas, pero tuvo que conformarse con el place.

La última carrera terminó con un final sensacional. Doc Conner que marcó el paso durante todo el viaje, fué alcanzado por Workless en los últimos saltos, venciendo éste de modo senasacional.

RESULTADO DE LAS CARRERAS

Primera carrera: Seis furlones

	1º	2º	3º
Exception	10.00	3.20	2.80
Bess Cloi	....	2.80	2.40
Venezuela	....	....	2.80

Jockeys: C. Hernández, J. Paz, Mojena.
Tiempo: 1.19.3/4.
También corrieron: Matins Minister, Royal Express, Murmuring Pines y Bobby F.

Segunda carrera: Seis furlones

	1º	2º	3º
Surely	28.80	10.00	4.40
Runaway Kid	....	6.00	4.40
Unstained	....	....	3.20

Jockeys: A. de Lara, E. Rodríguez, Prieto.
Tiempo: 1:19.
También corrieron: Heighe Bob, Donya, Adilenos.

Tercera carrera: Seis furlones

	1º	2º	3º
Loyola	4.80	3.20	2.40
Magnitude	....	5.20	3.60
Abduction	....	....	3.20

Jockeys: Prieto, A. de Lara, E. Rodríguez.
Tiempo: 1:18.
También corrieron: Cedar Crest, Sandals, Oregon Citizen, Weatherproof, Southern Cloud.

Cuarta carrera: Seis furlones

	1º	2º	3º
Charming Emma	8.40	3.60	3.20
Brown Supmet	....	2.80	2.20
Damocles	....	....	2.20

Jockeys: A. de Lara, C. Hernández, E. Rodríguez.
Tiempo: 1:18.
También corrieron: Billycoo, Dick Weidel, Fair Brand.

Quinta carrera: 5 ½ furlones

	1º	2º	3º
Black Vim	15.20	8.00	3.60
Thunder Speed	....	5.20	3.20
Joust	....	....	2.80

Jockeys: A. de Lara, E. Rodríguez, G. Tarhune.
Tiempo: 1:10 3/5.
También corrieron: Armee Nave, Yumurí, Satin Shoes y Keny Boy.

Sexta carrera: Seis furlones

	1º	2º	3º
Chance It	6.00	2.80	2.20
Ruth Marie	....	2.20	2.20
Dick Porter	....	....	2.20

Jockeys: C. Hernández, C. Martínez, E. Rodríguez.
Tiempo: 1:17.
También corrieron: Royal Bud, Dictate, Paddy Flaherty.

Séptima carrera: 1 milla y 1/16

	1º	2º	3º
Workless	11.20	4.40	3.60
Doc Conner	....	3.20	2.80
Fair Atina	....	....	3.60

Jockeys: E. Rodríguez, J. Hidalgo, C. Mojena.
Tiempo: 1:51 2/5.
También corrieron: Beaty Belle, Decorous, Chummy.

ALEX YANES DERROTO A PANCHON SUAREZ EN UN BOUT BASTANTE APRETADO

Un sólo knock-out se registró en la fiesta de puños ofrecida anoche en la Arena Cerveza Cristal, y fué en el semi-final entre Saturnino Izaguirre y Eduardo Moré, tocándole a este besar la lona en el primer round, víctima de una serie de golpes.

Pero la mejor pelea de la noche la ofrecieron Pedro Iglesias y Raúl Pedro, a cuatro rounds, que fueron peleados calientemente y en los cuales ambos pugilistas dieron todo lo que tenían. Ambos fueron muy aplaudidos. Ganó Raúl Pedro por decisión.

En el star bout Alex-Yanes, venció por la vía judicial a Panchon Suárez, que lo hizo bastante bien, dando la sensación de que había dado igual que lo que recibía, pero en honor a la verdad, la decisión de Fello fué justa porque los golpes de Yanes eran más efectivos.

En los dos primeros preliminares, Armando Ariosa venció por puntos a Angel Díaz y Rafael Soto derrotó a Macso Kid, quien según Tommy Albear, no tiene nada de Titán de Bronce.

QUEVEDO TRIUNFO NUEVAMENTE EN EL TIRO DE REVOLVER

Siete competidores hubo para tirar en opción a la medalla donada por Ramón Argüelles

Manolito Quevedo, tirando como todo un veterano, se adjudicó ayer el artístico premio donado por Ramon Argüelles, para ser discutido en tiro de precisión con pistola y en los terrenos de la novel y entusiasta Asociación Nacional de Tiro, en Arroyo Arenas.

Hay que hacer constar que el notable concursante tiró con un arma que no era de él, pues pertenecía al doctor Pedroso, y aunque excelente y «a punto», en cuanto a graduación de miras, no se hallaba todo lo identificado con la misma para producir el score que verificó.

Otro pue dió su susto fué Francisco Enríquez, quien después de haber dejado descansar su pistola, se disparó para el Club, con la aviesa intención de adjudicarse la medallita, lo cual por nada consigue, pues nada menos que se pasó 16 puntos sobre su par.

Otro de los aparecidos fué Pepillito Cueto, tan bien conocido cuando hace tres años concursaba en el Club de Cazadores del Cerro, por el apelativo del «Bracken» criollo y el cual, aunque no verificó el score a que tiene derecho, pronto lo veremos enderezarse y defender como un león la enseña azul y blanca de la Asociación Nacional de Tiro, en las interesantes competencias que se avecinan y especialmente en la que se celebrará el día 20 de Mayo, en los propios terrenos.

	Cartones			Total
D. J. Pedroso	88	89	91	268
M. Quevedo	81	j5	77	243
Dr. J. B. Cueto	79	78	83	240
Dr. S. Rodríguez Feo	73	78	89	240
v. E. Birch	73	81	82	236
C. Gaunaurd	74	7»	84	233
F. Enríquez	71	74	81	226

El próximo domingo se discute otro premio a tiro de pistola, precisión y con handicap.

ENCUENTRA EL BABE MAS VIVA LA PELOTA QUE SE ESTA USANDO

Dice que hubiese alcanzado cuatro jonrones en la serie con los As, si le hubiesen pitcheado más.

BOSTON, Mass., abril 22. (A. P.).—Después de conectar su segundo home run de la temporada frente al pitcher Bob Weiland, de Boston Babe Ruth, rey de los sluggers de las Grandes Ligas, tiene sus dudas respecto a la bola que se usa actualmente en el Big Show.

«Esa bola no es la msima del año pasado»—dice el Babe. «Está más viva. De lo contrario, ese batazo que pegué a Bob Weiland no hubiese salido con la furia que salió de mi bat.»

«Creo firmemente que la pelota que estamos usando este año en la Liga está mucho más viva que el año pasado y me sospecho que he de batear muchos home runs.»

Ruth afirma que en la última serie con los Atléticos hubiese bateado por lo menos cuatro jonrones si los pitchers de Mack le hubiesen pasado la pelota.

«Quieren anularme otra vez con bases por bolas»—dice el Babe. «De este modo me van a matar como bateador de home runs. Yo no puedo pegar cuadrangulares sobre bolas malas.»

SE JUGARA EN EL VEDADO TENNIS LA SERIE DE BASKET

Por votación entre los jugadores se escogió el terreno vedadista para la lucha con el team de Camagüey.

Los juegos de la serie inter-seccional de basket ball, que ha de decidir la supremacía de los juniors de la Unión Atlética de Amateurs se efectuarán en el floor del Vedado Tennis Club.

Ya es cosa decidida, según anunció ayer la alta dirección deportiva del club Hispano, que los dos matches correspondientes a la Habana, se efectúen en el floor de los Marqueses, el primero el sábado 28 y el segundo el domingo 29.

Interesantes juegos entre equipos femeninos serán ofrecidos en el mismo programa, como aperitivo de los choques de la serie. El sábado jugará probablemente el team del Hispano con el del Fortuna y el domingo veremos en acción al Teléfonos con las mismas hispanofilas u otro team.

Los matches de atracción,—Hispano vs. Camagüey—han de resultar altamente interesantes. El Hispano se ha dado ya perfecta cuenta de que los muchachos de Ernesto Silva no son tan fáciles de vencer como muchos pensaban y se proponen celebrar una árdua semana de práticas a fin de presentarse en condiciones.

Manolo Zapico tiene sus ideas sobre esta serie y puede que presente un mejorado line up. Medinita y Chavarry estarán en el terreno todo el tiempo, desde luego. Los dos contituyen la seguridad de Manolo y no hay razón para sacarles del equipo regular, pero los demás puestos estarán libres, y serán para los que mejor se porten en las prácticas. Cartava promete una performance brillante en esta serie, y decía ayer que con Alamilla o sin él ha de marear al poligroso Martinón.

El team de Camagüey, que tiene atletas estupendos y peligrosos en basket como Porro, Martinón, Horacio Rodríguez y «Frankestein» García debe llegar a esta ciudad el mismo sábado por la mañana.

La decisión de llevar los encuentros de la serie al floor del Vedado fué tomada por el Hispano por votación entre sus jugadores. Los players consideran que el piso azul es mejor que el Instituto para detener un conjunto peligroso como el de Camagüey.

AMATEURS

—Visita de hoy al Dr. Mañach.
—Sobre los Juegos Deportivos.
—No descalificarán telefonistas.

Por DAN

Visitarán hoy por la mañana al Sr. Secretario de Instrucción Pública, Doctor Mañach, los comisionados del Comité Pro-Asistencia a los Tercero Juegos Deportivos Centro-Americanos, que se proponen exponer al citado ministro la necesidad en que está el Gobierno cubano de enviar una representación a esos eventos internacionales de atletismo.

Dirán los muchachos al Dr. Mañach, cosa que le interesará mucho saber, que Cuba, en su calidad de nación ganadora de los Segundos Juegos, no puede dejar de asistir a los eventos que han de efectuarse en Diciembre en El Salvador, y que, como quiera que se pongan las cosas, no cabe duda que es un bochorno para nosotros que naciones menos potentes, deportiva y financieramente hablando, hayan destinado ya las cantidades necesarias para esa excursión, inscribiéndose al mismo tiempo en los Juegos.

Hasta ahora se han comprometido para participar en las Olimpiadas Centro-Americanas: México, Ecuador, Honduras, Panamá, Costa Rica y Colombia, que concurren por primera vez a las Justas.

¿Se quedarán los cubanos en «casa» teniendo tan excelente material para discutirle el triunfo a México? ¡A lo mejor! ¡Aquí se ven tantas cosas raras!

«Después de la visita al Ministro de Instrucción Pública,—nos decía ayer Joaquinito Fernández Andes en ese español tan simpático que habla,—continuaremos nuestra actividad, y si es preciso organizaremos una manifestación popular. Tenemos que ir a El Salvador e iremos!»

Una noticia de interés.

Es posible que no se llegue a la descalificación con los atletas del club Teléfonos que intervinieron en el programa benéfico celebrado hace dos semanas en el Stadium de La Tropical. La Unión Atlética se propone estudiar detenidamente el asunto y puede que, teniendo en cuenta la parte moral del mismo, que fué decisiva para la participación de los muchachos en los games, decida imponer tan solo una suspensión de un año a cada infractor.

El problema podrá tener su solución en el mitin del próximo jueves.

Raúl Canosa, coach del colegio La Salle, estaba ayer más desanimado que un empleado a quien dejan cesante un día después de su matrimonio.

«No acabo de comprender lo que pasó a nuestro team»—nos decía Raúl.

«Nosotros sabíamos que Belén se estaba preparando debidamente y que sería un contrario muy difícil de vencer, pero, francamente, nunca pensé que pudiesen derrotarme en esa forma.»

«Pero, todo eso está en los sports, Raúl,»—le dijimos.

«Desde luego»—nos contestó. «Pero, te aseguro que jamás pude sospechar tan decisiva derrota. Muchos de mis atletas perdieron con marcas inferiores a las que estaban haciendo en las prácticas. Y esto es lo que siento más.»

Raúl no discute las performances de Miguelito Gastón. «Es un gran atleta»—dice. «Me ganó bien en todos los eventos, aunque puedo asegurar que Mena arrancó muy lentamente en los 400.»

«Yo creí ganar la garrocha con Bobia, que estaba saltando 9:6 y me consideraba seguro en los saltos, en 1,500 y en Jabalina, donde tenía un hombre que tiraba más de 125, pero todo me salió al revés. Tenía la suerte de espaldas.»

Canosa, batallador como siempre, se propone olvidar completamente lo del sábado para meter el hombro en el gran field day femenino anual de los colegios Sepúlveda e Inmaculada, donde se propone ofrecer otro espectáculo de interés como el del año pasado.

Las pruebas se ofrecerán probablemente a fin de Mayo.

Mañana martes se reune en la Y. M. C. A. un grupo de viejos asociados para organizar una comida-homenaje a Pedro Miranda, coach de natación de la sociedad, que realiza constantes y decisivos esfuerzos en pro del deporte en el caserón de Egido 12.

Nos parece éste un homenaje merecido y creemos realmente que todos los muchachos deben contribuír con su mejor esfuerzo al éxito del «Miranda-Day».

En esta semana, probablemente para los últimos días, se iniciará la importante serie de basket entre los teams femeninos de la Inmaculada y Sepúlveda, que tendrá como bonito escenario el nuevo floor del Instituto de la Habana.

Los dos fives han de hacer buenas prácticas durante la semana y se presentarán en forma al romperse las hostilidades.

Lluvia de renuncias en las oficinas de la Unión Atlética!

Renunció Pepe Colmenares, después Armando del Calvo, Palanca Pérez, todos de la Federación de basket ball; ahora tenemos en esa situación a José I. Digon de la Federación de deportes de cancha y a Manolo F. de la Reguera, Comisionado Femenino de basket ball.

¿Qué pasa? ¿Es que nadie quiere puestos federativos en estos instantes?

¿Cuál será el fantasma que detiene a los escogidos para aceptar los cargos que les ofrecen? ¿Habrá necesidad de hacer una encuesta para saberlo?

M.E.C.D. 2016

Venció el Madrid, 2x0; empataron a 2 goals Oviedo y Valencia

LOS MEXICANOS SERAN HOMENAJEADOS EN LOS JARDINES DE LA CERVECERIA LA TROPICAL

RECORD DE CARRERAS ANOTADAS POR LOS CLUBS DE LAS GRANDES LIGAS

Ha terminado la primera semana de juegos en las dos grandes ligas. En la Americana se anotaron 175 carreras por 141 en la Nacional, en los cinco días, pues la contienda comenzó a jugarse el martes. En el estadc que sigue a estas líneas damos una demostración de las carreras hechas por los clubs, la cantidad que hacen a media semana y al final, el total de las mismas.

La combinación de Yankees, Tigres y Chicago Cubs la forman los clubs que más carreras hicieron a mitad de semana. Y la de Phillies, Rojos y Browns, los que menos hicieron. En cambio al terminar la semana, Yankees y Red Sox fueron los que más veces pisaron el home, y Phillies y Browns los que más ceros recibieron.

LIGA NACIONAL

Clubs:	L	M	M	Ms	J	V	S	T.
1—New York	x	6	6	12	2	7	2	28
2—Boston	x	7	3	10	1	3	0	14
3—Chicago	x	6	8	14	4	x	2	20
4—Brooklyn	x	8	2	10	1	5	3	19
5—San Luis	x	7	6	13	4	x	1	18
6—Cincinnati	x	x	4	4	1	x	8	13
7—Filadelfia	x	1	2	3	0	0	1	4
8—Pittsburgh	x	1	7	8	14	x	3	25
Totales		36	38	74	27	15	20	141

LIGA AMERICANA

Clubs:	L	M	M	Ms	J	V	S	T.
9—New York	x	5	11	16	10	x	6	32
10—Boston	x	5	4	9	12	x	9	30
11—Chicago	x	3	5	8	9	x	x	17
12—Cleveland	x	5	0	5	3	0	x	8
13—San Luis	x	2	2	4	2	x	x	6
14—Washington	x	6	5	11	7	6	2	26
15—Filadelfia	x	6	4	10	4	9	7	30
16—Detroit	x	8	6	14	8	4	x	26
Totales		40	37	77	55	19	24	175

Chapman y Lou Gehrig, fueron suficientes para decidir el game

El notable outfielder empujó 4 de las carreras que hicieron al club Boston. Gómez pitcheó bien

BOSTON, abril 22. (AP.)—El batting libre de Chapman y Lou Gehrig, unidos al soberbio pitching de Vernon Gómez, fué suficiente para que los New York Yankees se apuntasen una victoria de 8 por 1 en el segundo juego de la serie con los Medias Rojas de Boston.

Chapman conectó un home run muy oportuno y Gehrig bateó duramente cada vez que encontró hombres en las bases.

New York

	V.	C.	H.	O.	A.	E.
Combs, cf.	1	1	0	0	0	0
Hoag, cf	2	1	0	1	0	0
Rolfe, ss.	1	0	0	0	0	0
Crosett, ss.	3	2	1	1	1	0
Ruth, lf	5	1	1	0	0	0
Gehrig, 1b	5	1	1	10	0	0
Chapman, rf	5	2	4	5	1	0
Lazzeri, 3b	5	0	1	1	2	0
Jorgens, c	3	0	0	6	0	0
Heffener, 2b	3	0	2	3	4	0
Gómez, p	4	0	0	0	2	0
Totales	37	8	10	27	10	0

Boston

	V.	C.	H.	O.	A.	E.
Cissell, 2b	4	0	1	3	2	0
Werber, ss	4	0	1	1	3	0
Morgan, 1b	4	0	1	8	1	0
R Johnson, lf	4	0	0	1	0	0
Reyonlds, cf	4	0	1	6	0	0
Solters, rf	3	0	0	6	0	0
Ferrell, c.	3	0	3	6	0	0
Walters, 3b	3	0	0	1	2	0
Rhodes, p.	1	0	0	0	0	0
Seeds, x	1	0	0	0	0	0
Walberg, p	0	0	0	1	1	0
Bishop, xx	1	0	0	0	0	0
Pennock, p	0	0	0	0	1	0
Totales	32	1	8	27	10	0

x Bateó por Rhodes en el 5o.
xx Bateó por Walberg en el 8o.
Empujadores: Chapman 4, Gehrig 3, Lazzeri, Walters. Tho base hits: Crosetti, Ruth, Gehrig, Chapman, Heffner 2, Cissell, Werber. Home run: Chapman Stolen bases: Gehrig, Chapman. Sacrifice: Heffner. Double plays: Chapman a Jorgens. Heffner a Crosetti a Gehrig. Lazzeri a Heffner a Gehrig. Quedados en bases: N. York 7, Boston 5. Bases por bolas: Gómez 1, Rodes 3, Walberg 1. Struck out: Gómez 4, Rhodes 3, Walberg 3. Hits: a Rhodes 5 en 5; a Walberg 2 en 3; a Penonock 3 en 1. Ganador: Gómez.

JUNTA DE BASKET HOY A LAS CINCO EN LOS SALONES DEL «DIARIO»

Esta tarde, a las cinco y media, deben reunirse en el departamento de sports de este periódico los delegados de los clubs Hispano, Fortuna y Teléfonos para tratar de concertar una importantísima serie de basket ball femenino que se brindará a los fanáticos en el nuevo floor del Instituto de la Habana comenzando en la primera quincena del próximo mes de Mayo.

Manolo F. de la Reguera, será el «master mind».

VENCERA ESTA NOCHE EL PLAZO DEL BASKET SOCIAL

Esta noche vence el plazo que ha concedido a los clubs por la Liga Social para la inscripción del campeonato junior de basket que ha anunciado para el floor del Instituto. El comisionado del sport de la Liga, Doctor Calvo, nos ruega invitemos por este medio a los delegados de los clubs se sirvan participar al Sr. Gerardo Coyula su deseo de competir antes de las ocho y media.

FRONTON JAI-ALAI

—Gran triunfo de Tobita.
—15 x 5 y ganó el partido.
—Hoy reaparece Salazar.

Ayer le tocó a Tobita Faura el pelotear como los ángeles sobre el asfalto del Viejo Frontón de Jai-Alai. El pequeñín ex-atleta de los Caribes, que había sido perseguido por una larga racha de mala suerte en sus últimas salidas, al extremo de perder cuatro partidos consecutivos, se encontró ayer a sus anchas al verse combinado con Salsita frente al trio formado por Piloto, Moisés y Amancio, y se cubrió de gloria junto a la media pared, arrebatándole un partido a sus rivales que parecía completamente perdido.

Después de estar 15 por 5 en su contra, Tobita y Salazar se acordaron de sus grandes días amateurs y pelotearon lo indecible hasta alcanzar a sus rivales. La lucha fué realmente titánica, pero nada parecía detener ayer a la pareja caribe-yatista y el resultado fué que, despues de una igualada espectacular a 21, los muchachos siguieron su racha abrumadora para ganar el partido dejando al trío en 21.

Fué una voltereta inesperada, sensacional, que dejó grandísima impresión entre los aficionados. Tobita volvió a ser el delantero eefctivo que todos pronosticaban y sus fieles partidarios batieron palmas entusiasmados, después de cobrar como unos benditos en las ventanillas.

El resto del programa, interesante en grado sumo, resultó pálido en comparación con la pelota que jugaron los aficionados en este partido final.

Para esta noche tenemos gran programa, figurando en el partido estelar la reaparición del favorito de los fans, el efectivo Salazar, a quien se le ha levantado ya la suspensión que había sobre él.

RESULTADO DE LA FUNCION DE ANOCHE

PRIMER PARTIDO

	Tantos
Román e Iturriaga, blancos	25
Juanito y Esquivel, azules	18

Ganador: **Blancos**

PRIMERA QUINIELA

	Tantos	Pagos
1.—Iturriaga	5	$ 3.76
2.—Esquivel	4	13.17
3.—Millán	2	3.76
4.—Aguiar	3	5.85
5.—Juanito	6	6.58
6.—Mir	5	4.05

Ganador: **Juanito. $6.58.**

SEGUNDO PARTIDO

	Tantos
Millán y Goyo, blancos	29
Echeverría y Mir, azules	30

Ganador: **Azules.**

SEGUNDA QUINIELA

	Tantos	Pagos
1.—Echeverría	3	$ 6.48
2.—La Paz	2	5.18
3.—Goyo	0	8.64
4.—Ferrer	6	3.24
5.—Ochoa	3	4.32
6.—Creus	1	5.76

Ganador: **Ferrer. $3.24.**

TERCER PARTIDO (Amateurs)

	Tantos
Faura y Dr. Salazar, blancos	25
Piloto, Moisés, Amancio, azules	21

Ganador: **Blancos.**

PROGRAMA OFICIAL PARA LA FUNCION DE HOY (A las 8.30 p. m.)

PRIMER PARTIDO: a 30 tantos.—Iturrino y Solá, blancos; contra Sarmiento e Iturriaga, azules. A sacar los primeros del cuadro 10 y los segundos del cuadro 9 y medio, con ocho pelotas finas.

PRIMERA QUINIELA: a 6 tantos.—Sarmiento, Iturrino, Iturriaga, Juanito, Aguiar y Solá.

SEGUNDO PARTIDO: a 30 tantos.—Ochoa y La Paz, blancos; contra Morales y Salazar, azules. A sacar ambos del cuadro 10, con ocho pelotas finas.

SEGUNDA QUINIELA: a 6 tantos.—Salazar, Morales, Creus, La Paz, Ferrer y Ochoa.

GUS MANCUSO DICE ESTAR LISTO PARA ACTUAR YA

NEW YORK, abril 22. (A. P.)—Gus Mancuso, catcher regular de los Giants, aseguró hoy estar listo para ocupar su posición en el equipo de New York, pero los médicos le han recomendado que descanse una semana más por lo menos. Paul Richards, el llamado suplente del catching, ha venido trabajando tan bien, que Mancuso no es necesario por ahora.

BATEANDO DURO AL PITCHER FITZSIMONS GANO EL BOSTON, 6x5

El veterano artista de la Knuckle ball tuvo que abandonar el box en el tercer acto, víctima de batazos.

NUEVA YORK, abril 22. (AP.)—Un ataque feroz sobre Fred Fitzsimmons, en los tres primeros innings del juego, provocó hoy la primera derrota de los New York Gigantes en el match celebrado esta tarde aquí con el Boston Braves. El team de McKechnnie capturó la decisión con score de 6 por 5.

Pese a la ventaja inicial, sin embargo, los Braves no tuvieron nada asegurado hasta el último out del último inning, por que en esa entrada precisamente, estando el score 6x3 a favor del Boston, los Giants expulsaron del box al zurdo Ed Brant anot ndole dos carreras. Homer Peel, bateando de emergente por el pitcher Bowman, metió la pelota en la parte baja de las graderías del right field para meter a Richards que estaba en primera.

De este modo, el score se puso 6x5, pero McKechnnie envió a la loma al efectivo Frankhouse y el veterano dominó la situación ponchando a O-Doul y haciendo que Terry muriese en corto fly.

Los Braves batearon 12 hits para ganar su primer desafío del año a los campeones.

El score fué:

BOSTON

	V	C	H	O	A	E
Urbanski, ss.	5	1	3	3	0	0
McManus, 2b.	5	1	2	0	4	0
Jardan, 1b.	4	2	1	8	0	0
Berger, cf	4	1	2	3	0	0
Whitney, 3b.	4	0	1	1	2	0
Lee, lf.	4	0	1	1	0	0
Mowry, rf.	4	0	1	5	0	0
Hogan, c	3	1	0	6	0	0
Brandt, p.	4	0	1	0	0	0
Frankhouse, p.	0	0	0	0	0	0
Totales:	37	6	12	27	6	0

NEW YORK

	V	C	H	O	A	E
J. Moore, lf.	5	2	3	1	0	0
Ryan, 2b.	4	0	0	6	1	0
Terry, 1b	5	1	2	9	1	0
Ott, rf.	3	0	1	1	0	0
Jackson, ss.	4	0	1	1	6	0
Watkins, cf.	2	0	0	2	0	0
Vergez, 3b.	5	0	2	1	5	0
Richards, c	3	1	1	4	1	0
Fitzsimmons, p.	0	0	0	0	0	0
Thompson, x	1	0	0	0	0	0
Salverson, p.	1	0	0	1	1	0
Lieber, cf.	2	0	0	1	0	0
Danning xx	1	0	0	0	0	0
Bownan, p.	0	0	0	0	1	0
Peel, xxx	1	1	1	0	0	0
O-Doul, xxxx	1	0	0	0	0	0
Totales:	38	5	11	27	16	0

x—Bateó por Fitzsimmons en el 3o.
xx—Bateó por Salverson en el 7o.
xxx—Bateó por Bourman en el 9o.
xxxx—Bateó por Ryan en el 9o.

Anotación por entradas:

Braves . . . 203 100 000—6
Gigantes . . . 100 100 012—5

Sumario:

Carreras empujadas: Jordan, Whitney, J. Moore, Berger 3; Urbanski, Terry, Jackson, Peel 2.
Home runs: J. Moore, Berger, Peel.
Two base hits: McManus, J. Moore.
Doble plays: Jackson a Ryan a Terry; Salverson a Jackson a Terry.
Struck outs: por Brandt 3; por Fitzsimmons 1; por Salveson 2; por Frankhouse 1.
Bases por bolas: por Salveson 1; por Brandt 1.
Hits a los pitchers: a Fizsimmons 3 en 3; a Salveson 3 en 4; a Brandt 10 en 8.1|3.
Ganador: Brandt. Perdió Fizsimmons.

LOS JUEGOS DE AYER EN LAS LIGAS MAYORES

LIGA NACIONAL

		C.	H.	E.
Boston	203 100 000	6	12	0
New York	100 001 012	5	11	0

Baterías: Brandt, Frankhouse y Hogan; Fitzsimmons, Salveson, Bowman y Richards.

		C.	H.	E.
Filadelfia	000 013 001	5	9	2
Brooklyn	001 200 04x	7	15	1

Baterías: Hansen, Grabowski, Darrow, Moore y J. Wilson; Carroll. Munns y López.

		C.	H.	E.
Chicago	420 202 212	15	22	0
San Luis	000 020 000	2	1	2

Baterías: Warneke y Hartnett; Dean, Winford y V. Davis.

		C.	H.	E.
Pittsburgh	400 000 001	5	10	0
Cincinnati	010 201 000	4	12	1

Baterías: French, Smith y Grace; Si. Johnson, Benton, Shaute y O-Farrell.

LIGA AMERICANA

		C.	H.	E.
New York	100 130 102	8	10	3
Boston	000 010 000	1	8	1

Baterías: Gómez y Jorgens; Rhodes Pennock y Ferrell.

		C.	H.	E.
Washington	000 000 301	4	10	3
Filadelfia	001 000 020	3	12	1

Baterías: Thomas y Berg; Mahaffey y Hayes.

		C.	H.	E.
St. Louis	201 001 011	6	8	0
Chicago	102 110 000	5	5	0

Baterías: Weaver y Grube; Earnshaw, Wyatt y Grube.

El juego entre Detroit y Cleveland fué suspendido a causa de la lluvia.

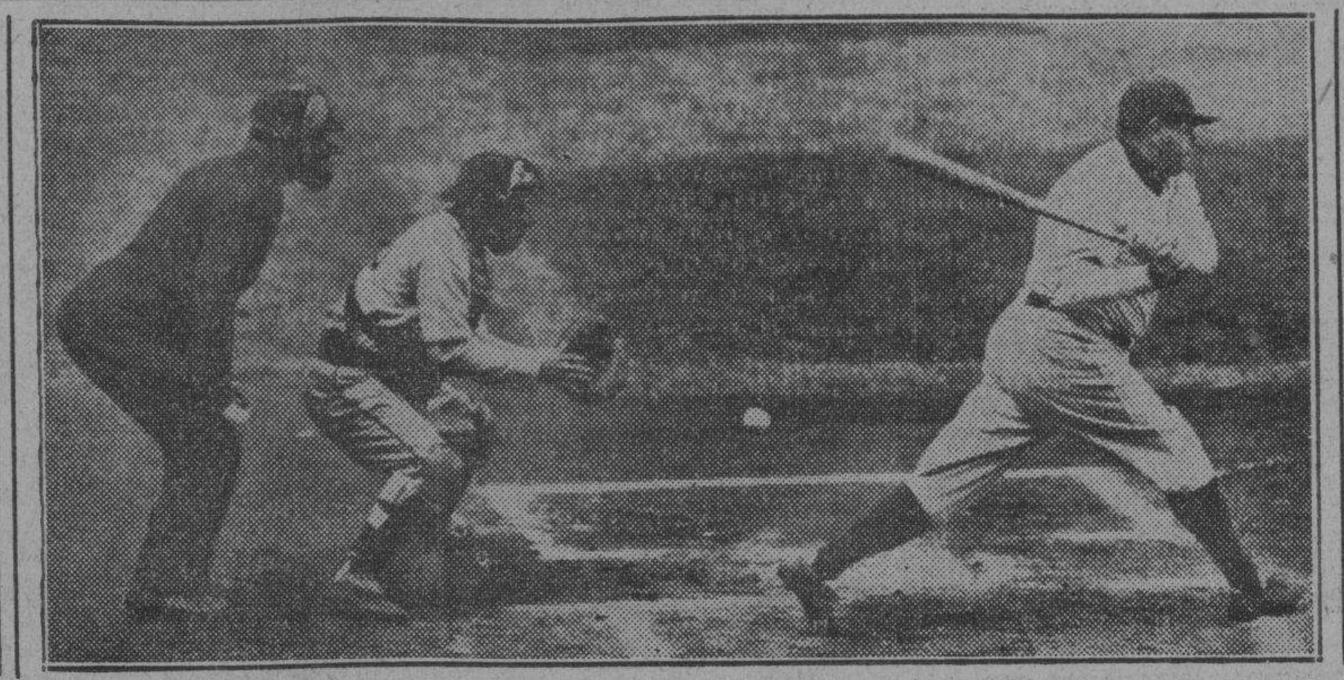

EL SULTAN DEL BATE EN ACCION.—Aquí tenemos a S. M. Babe Ruth, sultán de los sluggers de las Grandes Ligas, ejecutando su primer swing de la temporada en un game contra los Atléticos de Connie Mack. Como podrá apreciarse, el Babe falló de conectar, pero dicen los box-scores que ese día mantuvo muy atareados a los outfielders contrarios durante toda la tarde.

"Coco Pelao", Bolero, metió el goal que dió el triunfo a la Juventud, que pasó al segundo puesto

Deportivo Centro Gallego e Iberia empataron a cero y se anotó otro triunfo el Cultural. Hoy llegarán los componentes del equipo de México y serán homenajeados por «La Tropical»

(Por «PETER»)

Ya tenemos a los toros de la Juventud Asturiana en el segundo lugar, como consecuencia de los resultados de los juegos celebrados en la tarde de ayer en el stadium Cerveza Tropical. El tiempo que va a durar en el puesto, es cosa que sólo se sabrá cuando se conozcan los resultados de las cuatro jornadas que faltan por celebrar. El Deportivo Centro Gallego no pudo vencer, pero sacó lasca de su match contra los Campeones, obteniendo un empate. Falta por ver ahora qué es lo que consiguen los conjuntos de Juventud Asturiana y Fortuna que tienen que vérselas con los «felinos», que jugaron como los habíamos previsto, con el mismo entusiasmo e igual decisión que si necesitaran los puntos para ganar el Campeonato... que ya tienen en el bolsillo.

OTRO PARA EL CULTURAL

El primer match de la tarde lo jugaron los clubs de la Serie B, Cultural y Nacional. Este último ofreció un buen partido. Puede hasta decirse que jugó mejor que el Cultural, pero a pesar de esto, perdió por mínima diferencia, tanto que confeccionaron entre Gironella y Angelito a los diecinueve minutos del segundo tiempo.

Arbitró el obeso Saturnino Alvarez y los equipos alinearon así:

CULTURAL: Boni, Corcuera, Alberto, López; Olmedo, Juan, Angel; Noy, Pipa II, Quique y Gironella.

NACIONAL: Perico, Mexicano, Antonio; Plácido, Ortega, Maestro, Amado; Diego; Andrés II; Aponte y Perico II. Este último, que es hermano del portero, salió de la cancha después que el Cultural le había dado color al encuentro. ¿Quare causa, Periquito? ¿No sabes perder? ¡¡Aprende, viejo, aprende!!

EMPATADOS A CERO

El match de Iberia y Deportivo Centro Gallego quedó empatado a cero. Resultó un choque que no tuvo otro atractivo más que el ver la defensa hermética que hicieron los gallegos, que ayer dieron la sensación de ser un equipo de lisiados, pues la mayor parte de sus jugadores estaban cojeando. Fonte, Julio Strauss, Magriñat y Manolín, entre otros, recibieron golpes. Ayra, el formidable Ayra, que fué uno de los puntuales más seguros que tuvo el ince de los Alacranes, que no cojeaba, tenía en su pie derecho «una yaya» bastante seria. Ayra jugó de delantero, centro y defensa, y en ambas posiciones cumplió y fué, en cuanto a decisión el mejor hombre sobre el terreno; si el ex Diablo Rojo del Central Almeida tuviera la técnica de Vondrack, por ejemplo, el Centro Gallego se salvaría; Currás y Fraguela serían felices y sus distinguidas esposas no romperían tantos abanicos de rabia en ver las veces que los gallegos no meten goal. Pero bueno, todo esto es un cuento, porque si Ayra se perfeccionara un poco nada más, pronto lo íbamos a ver en donde están Polón, Edelmiro, Torres Petit y otros que fueron estrellas en nuestro firmamente balompédico, y de los que se puede decir lo mismo que de las golondrinas de Bocquer.

Borrazás tuvo un gran chance de anotar en el primer tiempo, pero metió la cabeza alocadamente y desperdició la oportunidad. Y Bebo, también, por poco moja en la primera parte, cuando a los 31 minutos de juego, un chut salido de su puntera pasó rozando el ángulo de la derecha superior del portero.

El primer tiempo estuvo bastante nivelado No así el segundo en el que el Iberia mantuvo la ofensiva, y casi tomó característica de embotellamiento su empuje. Pero fué en ese segundo «half» en el que Manolín y Ayra fueron los hombres que más se distinguieron.

Los equipos, al empezar el match, se formaron de esta manera:

CENTRO GALLEGO: Manolín, Magriñat, Strauss, Dagoberto, Isleño, Fonte, Kramer, Requejo, Ayra, Bebo y Sosa.

IBERIA: Barquín, Natalio, Japonés, Quiriello, Rodríguez, Berges, Pedrito, Héctor, Borrazás, Neno y Ñico.

Dagoberto y Sosa, los más malos. Berges, Pedrito y Borrazás, muy trabajadores.

Arbitró José Dunjó, con bastante benignidad.

VICTORIA DE LA JUVENTUD

Dicen que el que da primero, da dos veces, y esto fué lo que sucedió en el encuentro de «toros» y «osos». A los dos minutos, Paco Santos sorprendió al auditorio anotando el primer goal para la causa astur, y aunque trece minutos más tarde entre Conill y Barquín empataron el score, a la media hora del segundo tiempo un centro de Paco Santos, que falló Enrique, lo recogió Olivera, quien se vió como atontado al verse tan cerca de la meta con el goal del triunfo, y como para no cargar con tan grande responsabilidad, le pasó a «Coco Pelao» Bolero, y éste, que tiene ahora su cabeza despejada, desvió el esférico al tejido, dándole el triunfo a la Juventud Asturiana.

Antes de esta anotación el Fortuna había estado dominando bastante tiempo, pero no tuvo suerte en los remates.

Arbitró Solsona y los equipos se formaron como sigue a continuación:

JUVENTUD: Pepín, Julio, Coto, Avelino, Strauss, Antoñico, Enriqueto, Bolero, Olivera, Benegas y Santos.

FORTUNA: García, Lolo, Gross Arturo, Galcerán, Barrios, Trabancos Miguel Galcerán, Tomás, Barquín Conill y Soto.

Pepón tuvo una tarde de aciertos (no tanto como la que tuvo Manolín bajo el marco galaico). Benegas, codicioso, pero no como otras veces. Los hermanos Galcerán jugando primores y Sotico dando demostraciones de su dominio de balón.

Bolero se presentó pelado al cero. Parecía un asilado de Sing Sing. El muchacho no quiere que le tomen el pelo... y se raspó. Está bueno... para entrarle a cocotazos. Y tal vez si se lo hubieran dado si falla el chut aquel que dió la victoria.

LA FIESTA DE HOY

Hoy por la mañana llegarán en el vapor «Orinoco» los futbolistas del equipo Nacional de México, y que permanecerán todo el día en la Habana. A recibirlos irán las autoridades balompédicas y algunos aficionados, pues lo hora es impropia para que lo hagan todos los entusiastas que lo desearían hacer con gusto.

A las doce del día se efectuará el banquete en la «Sala Tropical», uno de los más amplios de los bellos jardines de la Cervecería de ese nombre. El banquete será en honor de los equipiers mexicanos y cubanos, y como ya hemos dicho, estará muy concurrido, pues según nos dijo Panchito Fránquiz, y ayer nos ratificó Benny Somoza, los comensales pasarán de cuatrocientos.

En este ágape estarán representados todos los sectores. Y se ha dispuesto que los únicos autorizados para hacer uso de la palabra sean los señores José Aixalá, por la Cervecería La Tropical, que será quien brindará en nombre de esa compañía, el homenaje a los atletas Ignacio Montalvo, el fogoso orador de la Nacional, hablará en nombre de este organismo, y finalmente lo hará también el licenciado Antonio de la Correa, en representación del equipo mexicano.

Por la tarde, a las cinco, y en el Stadium Cerveza Tropical, se efectuará el match de entrenamiento entre el equipo mexicano y la Selección que ha formado la Federación de Futbol de la Habana.

La entrada es absolutamente gratis. Un obsequio que hace a la afición habanera la empresa de la Cervecería «La Tropical».

A LA AFICION BALOMPEDICA

A las ocho de la mañana de hoy, por los muelles de la Ward Line, desembarcarán los jugadores del Equipo Nacional Mexicano, que a su paso para Italia, serán nuestros huéspedes de honor por breves horas.

Por ese motivo, esta Asociación hace un llamamiento a la afición balompédica, para que a esa hora, asista a dichos muelles, con el objeto de hacerles un recibimiento digno de quienes supieron en reñida lid, conquistar el honor de representar a la América Latina en tierras europeas.

Así mismo, se les invita, para que a las cinco de la tarde de hoy lunes, asistan al partido de entrenamiento que se ha de celebrar en el Stadium Tropical, entre dicho Equipo Nacional Mexicano y una selección de la Federación de Futbol de la Habana.

Asociación de Futbol de la República de Cuba.

BALOMPIE EN ESPAÑA

—Vencen los madrileños.
—Empatan Valencia y Oviedo.
—Llovió mucho en Valencia.

SEVILLA, abril 22. (AP).—El equipo «Madrid» ganó su match de hoy en opción al Campeonato de España, contra el Betis, con score de 2 por 0. El primer tiempo quedó empatado, pero en el segundo, los madrileños consiguieron anotar dos veces. Ambas anotaciones se consideran evitables por los expertos en estas cuestiones. Arbitró Arribas.

VALENCIA, abril 22. (AP). — El equipo de lo localidad empató su match de hoy contra el Oviedo. Fuertes lluvias caídas encharcaron el campo. La anotación quedó 2 por 2. Langara abrió el marcador en la primera parte, que terminó 1 por 0. En el segundo tiempo el Oviedo consigue una nueva anotación hecha por Casuso. Entonces reaccionó el Valencia, y en un corner, Bertoli anota el primero para el equipo local, y en los últimos minutos, Vilanova anotó el del empate. Arbitró Melchón.

Será una serie mundial para los teams de New York, dice Daniels

Cardenales y Cubs han de presentar toda la oposición de la Liga Nacional, en tanto que los Senadores e Indios deben ser los rivales indicados de los Yankees en la Liga Americana

(Por DANIELS, del «New York World Telegram»)

Yankees y Gigantes deben ganar este año los campeonatos de ambas Ligas Mayores. Los dos clubs han hecho magnífico entrenamiento y poseen todos los poquitos necesarios para dominar a sus rivales en una temporada accidentada como la que vamos a experimentar en 1934.

Los Gigantes deben sacarle alguna ventaja a sus contrarios, al frente de los cuales aparecen los Cardenales de San Luis, en tanto que los Yanks deben superar a los Senadores, en abierta lucha, muy ayudados por la uniformidad que poseen ahora en su infield.

El team de Joe McCarthy ha mejorado este año en un cuarenta por ciento, mientras que los Senadores han mantenido intacto su team del año pasado, que debe perder mucho empuje por la caída que necesariamente han de experimentar Alvin Crowder, Ossie Bluege y Henie Manush.

Véase a continuación la selección de 1934, basada en el pitching, hitting, fielding, moral y dirección de cada team:

LIGA NACIONAL

Fin.	Club.	Pitching.	Hitting.	Fielding.	Moral.	Manager.	Totales.
1	New York	50	42	49	50	50	241
2	San Luis	45	45	46	45	49	230
3	Chicago	40	50	46	45	45	226
4	Pittsburgh	42	49	45	43	40	219
5	Boston	40	40	42	43	50	215
6	Brooklyn	35	42	42	42	50	211
7	Cincinnati	36	40	40	42	45	203
8	Filadelfia	30	42	40	40	45	197

LIGA AMERICANA

Fin.	Club.	Pitching.	Hitting.	Fielding.	Moral.	Manager.	Totales.
1	New York	46	50	47	48	50	241
2	Washington	49	46	50	46	49	240
3	Cleveland	46	45	44	44	46	235
4	Detroit	42	41	43	44	45	215
5	Boston	44	38	39	45	48	214
6	Filadelfia	35	40	45	40	50	210
7	Chicago	40	38	41	43	45	207
8	San Luis	40	38	40	35	50	203

Resultado de los juegos de ayer

EN LAS GRANDES LIGAS

LIGA NACIONAL

Boston 6; New York 5.
Pittsburgh 5; Cincinnati 4.
Brooklyn 7; Filadelfia 5.
Chicago 15; San Luis 2.

LIGA AMERICANA

New York 8 Boston 1.
Washington 4; Filadelfia 3.
San Luis 6; Chicago 5.
Detroit en Cleveland (lluvia).

ESTADO DE LOS CLUBS

LIGA NACIONAL

	G	P	Ave
Chicago	5	0	1000
New York	5	1	.887
Brooklyn	4	1	.800
Pittsburgh	3	2	.600
Boston	2	3	.400
San Luis	1	4	.200
Cincinnati	1	4	.200
Filadelfia	0	6	.000

LIGA AMERICANA

	G	P	Ave.
Detroit	3	1	.750
New York	3	2	.600
Boston	3	3	.500
Filadelfia	3	3	.500
Cleveland	2	2	.500
San Luis	2	2	.500
Washington	3	4	.429
Chicago	1	3	.250

JUEGOS SEÑALADOS PARA HOY

LIGA NACIONAL
(Fecha abierta. No hay juegos señalados).

LIGA AMERICANA
(Fecha abierta. No hay juegos señalados).

JONRONEROS DE AYER

CUCCINELLO, del Brooklyn, en el cuarto.

CHAPMAN, de los Yanks, en el sexto.

J. MOORE, de los Braves, en el tercero.

SCHULTE, de los Senadores, en el séptimo.

KLEIRN, de los Cubs, en el cuarto

HAYES, de los Atleticos, en el tercero.

PEEL, de los Gigantes, en el noveno.

ANUNCIOS CLASIFICADOS DE ULTIMA HORA

ALQUILERES

a1 HABANA

CONSULADO 56, 58 Y 60, REGIOS altos, para familia u oficina, recibidor, sala, saleta, hall, seis habitaciones con tres baños intercalados, comedor, cocina, tres cuartos criados con baño, otro cuarto en la azotea, garage para tres máquinas. Llaves en la misma, de 9 a 11 y de 1 a 5. A-1

ALQUILO ESQUINA ESPLENDIDA, $22.00, Concordia 168, altos, esquina Aramburo, sala, 4 cuartos, comedor, baño intercalado completo y demás servicios, pintada colores, fresca y moderna. Informan: Neptuno 235, Mueblería. A-1

NEPTUNO 124. ALQUILO SEGUNDO piso, acabado de pintar, recibidor, sala comedor 3 cuartos, baño, cuarto y servicio de criados. Informes: Hotel «Alemac», Galiano 66, habitación 43. Telf. A-1102. A-1

a2 VEDADO

SE ALQUILAN LOS BAJOS DE 17 número 467, con 7 habitaciones, dos baños, garage para dos automóviles, lavandería y 3 cuartos de criados. Informan: FO-7507. A-2

b1 NAVES Y LOCALES

SE ALQUILA, EN LA CALZADA DE Jesús del Monte un local, propio para Fonda y 14 habitaciones, para subarrendar. Informan: 17 número 471. Sr. Pérez FO-7507. B-1

b2 APARTAMENTOS

O'REILLY 51
Frente a LA METROPOLITANA
Alquilo en un precio reducido magnífico local para un buen establecimiento. Informan: M-7911, I-2692. B-2

b3 DEPARTAMENTOS

ALQUILO DEPARTAMENTO, CON puertas a la calle, muy barato, en $9.00, Estrella 105, entre Campanario y Manrique. Informa encargada. B-3

CASA DE DEPARTAMENTOS, CONcordia 174, entre Aramburo y Hospital. Se alquilan, con luz, cocina y demás servicios. Muy baratos, $6.00. Informa la encargada, en la misma. B-3

b5 CASAS DE HUESPEDES

RESIDENCIA PARTICULAR, HABItación clara, fresca, moderna, con desayuno, almuerzo y comida, $16.00. Dos, $30.00 mensuales. Referencias, Amistad 54, entre San Miguel y Neptuno. B-4

PERDIDA

PERRO FOXTERRIER, EXTRAviado, mocho de rabo y orejas, color blanco, manchas negras en la cara. Entiende por Beauty. Gratificaré, Neptuno y Soledad. B-10

SE SOLICITAN

o2 COCINERAS Y COCINEROS

SE SOLICITA UNA BUENA COCInera, que tenga quien la recomiende. Calle 12 esquina a 15, Vedado. S-2

SE OFRECEN

o1 CRIADAS Y CRIADOS

COLOCASE ESPAÑOLA, PARA CRIAda de cuartos y coser o para cocinar; tiene buenas referencias. Informan: Calle 9 número 23, entre H. e I. Tintorería. O-1

SE DESEA COLOCAR UNA JOVEN española, en casa de moralidad, para criada de mano o manejadora; entiende de cocina, Aguila 136. Telf. A-1904. O-1

SE DESEA COLOCAR UN BUEN criado, práctico en el servicio, con buenas referencias; no le importa ir al campo. Informan: Bar «Bilbao», Aguiar y O-Reilly. Telf. M-4569. O-1

SE DESEA COLOCAR UNA MUCHAcha española, para cuartos o manejadora; sabe lavar y planchar ropa fina y tiene buenas referencias. Informan: Gervasio 130-B. Telf. U-8239 Hermelinda. O-1

SE DESEA COLOCAR UN BUEN criado de mano, acostumbrado a todo buen servicio, tiene referencias de familias conocidas; sabe planchar ropa de caballero o para consultorio médico. Informan: Virtudes número 1, habitación número 14. Telf. M-8633 O-1

SE OFRECEN

o2 COCINERAS Y COCINEROS

SE DESEA COLOCAR UNA JOVEN española, para cocinar y limpiar o criada de mano; tiene referencias, San Miguel número 5. Telf. M-6034. O-2

JOVEN ESPAÑOLA, CON BUENAS referencias, desea colocarse en casa de moralidad, para cocinar; cumple con su obligación y duerme en la colocación, Santa Clara número 6. O-2

COCINERA ESPAÑOLA, DESEA COlocarse en casa de moralidad, para cocinar solamente o todo servicio de corta familia; no duerme en la colocación. Teniente Rey 77. Telf. M-4014. O-2

SE DESEA COLOCAR UNA MUCHAcha española, para cocinar y limpiar; tiene referencias y no duerme en la colocación. Informan: Monte número 299, altos. O-2

SE DESEA COLOCAR JOVEN ESpañola, para cocinar y limpiar siendo corta familia o cocinar solamente; sabe trabajar y tiene referencias. Telf. A-3572, Bernaza 57, altos. O-2

SE DESEA COLOCAR UNA ESPAñola, para cocinar y limpiar; tiene buenas referencias y no le importa ir al campo. U-8239, Gervasio 130-B. O-2

o9 JARDINEROS

SE DESEA COLOCAR UN JARDINEro, honrado y trabajador, sabe servir mesa y es mecánico de automóviles. Informan: Rastro y Corrales, Bodega. O-9

COMPRAS

6 AUTOMOVILES ACCESORIOS

SE COMPRA UNA MAQUINA CHIca, cerrada, cuatro puertas, a precio de situación. Informan: 8 y Línea. Preguntar por el Cubano. C-6

9 MUEBLES Y PRENDAS

ORO, PLATA, PLATINO
Compramos en joyas, monedas inclusive rotas. Facilitamos dinero sobre joyas.

BAHAMONDE YI COMPAÑIA
(Desde 1893)
Brillantes en tamaños hasta catorce quilates. Joyería fina y fantasía, Obrapía 105. C-9

VENTAS

6 AUTOMOVILES Y ACCESORIOS

MECANICOS Y DUEÑOS DE AUTOmóviles: En la Casa «Latour», de Zanja y Lucena, le ofrecen la pieza para su automóvil, a los precios más reducidos de plaza. V-6

INSTRUMENTOS DE MUSICA

SE VENDE UN PIANO, COMPLETAmente nuevo. Se da muy barato y con facilidades en el pago. Monte 18, entre Aguila y Angeles. Casa de Música. V-11

PROFESIONALES

p1 DRES. EN MEDICINA

GABINETE UROLOGICO ALEMAN
Consultas gratis de 7 a.m. a 7 p.m. Jesús del Monte 135, bajos, M-6784, frente a la Quinta de Dependientes. Tratamientos modernos con vacunas alemanas para curar la **GONORREA** en 15 días, no importa que sean crónicas o mal curadas. Garantizamos que no quedan recogidas. Facilidades de pago. Impotencia y debilidad sexual, piel y sífilis. P-1

DR. JOSE RAMONEDA
Asma, Enfermedades del Pecho
Nerviosismo, Neurastenia, insomnio y Diabetes(Consultas de 1 a 4 p. m. Hora fija previo aviso, Barcelona número 10, bajos. Teléfono A-9297. P-1

DR. FRANCISCO J. D E VELASCO
Corazón, Pulmones ,Estómago, Intestinos.
DR. RUBEN DE VELASCO
Corazón, Pulmones, Enfermedades de los Niños, consultas de 12 a 2 y de 2 a 4, días laborables. Horas especiales, previo aviso, Salud 34. Telf. A-5418

DR. ABELARDO LABRADOR
CONSULTAS Gratis 8 a 12 p.m. Pagas 3 a 5 p.m. Enfermedades señoras, flujos crónicos, mestritis bronquitis. Corazón, riñones, diabetes, reumatismo crónico, enflaquecimiento. Inyecciones Neo Salvarsán. Angeles 3, altos, entre Reina y Estrella. A-0801.

DR. MANUEL BETANCOURT
Vías urinarias venereo. Asistente 4 años de los profesores Marion y Heitz, París. Consultas: señoras 11 a 12. Caballeros: 3 a 5 San Lázaro 173, esq. Perseverancia. M-6347. P-1

DR. A. VENERO
Vías Urinarias, Impotencia, Sífilis. Curación rápida. Cuota semanal Diatermia. Oznoterapia etc. etc. Consultas de 19 a 12 a.m. y de 4 a 7 p.m. San Miguel 55, esquina a San Nicolás. Telf. A-9380. P-1

DR. A. G. CASARIEGO
Catedrático de la Facultad de Medicina.
Especialista en vías urinarias y genitales (hombres y mujeres.) Neptuno 125. De 2 a 6. P-1

p4 COMADRONAS

MARIA S. MOLINA, COMADRONA «La Purísima», «Cooperativa Médica» y particular. Ultimos procedimientos. Hago asistencias Precios módicos. Consultas gratis, diarias U-4090, Neptuno 206-B., entre Marqués González y Oquendo. P-4

CONSUELO RUDA
Comadrona Hijas de Galicia y Centro Asturiano, ex interna de la Sala de Partos Balear. Consultas gratis en general, a todas horas, Belascoaín 74, altos Joyería, esquina a J. Peregrino. U-5824. P-4

p7 ABOGADOS Y NOTARIOS

PEDRO RENAUD TAPIE, PROCUrador Público, especializado en Administración de Bienes. Atención personal. Garantía absoluta, Prado 25. Telf. A-3218. P-6

ALQUILERES

a1 HABANA

ALQUILO MODERNA CASITA, ALtos, una cuadra de la Terminal, Paula 88. Telf. M-4513. A-1

ALQUILO ESPLENDIDA CASA SAN Miguel 157, el mejor punto de la Habana, sala, recibidor, cinco cuartos saleta, baño moderno, gran patio, precio de situación. Telf. U-5636. A-1

SAN RAFAEL 263, ENTRE INFANfanta y Basarrate, modernos y frescos altos, sala, hermoso comedor, tres habitaciones, baño completo, calentador, cuarto, servicio criados. Llaves: Infanta 32, altos. A-1

ALQUILO HERMOSA CASA CAMPAnario 80, Edificio Maseda con recibidor grande, sala, 3 cuartos, baño moderno, comedor, cocina, cuarto servicio criados. Elevador. Informes, en la misma. A-1

ALQUILO PARA OFICINAS O FAMIlia, planta baja, Acosta 7, 5 cuartos, abierto de 1 a 3. Informes, Salud 21. A-1

M.E.C.D. 2016

Los ANUNCIOS CLASIFICADOS, de ULTIMA HORA en la Página ONCE

ALQUILERES

a1 HABANA

OQUENDO Y JESUS PEREGRINO, altos, de esquina, $18.00, muy frescos. La llave, Carnicería enfrente. Informes: M-2781. Oficios 82. Alquilo piso alto, de esquina, Oquendo y Jesús Peregrino, muy frescos. Llave: Carnicería enfrente. Informes: M-2781. Oficios 82. A-1

ALQUILO PISO ALTO, DE ESQUINA, Oquendo y Jesús Peregrino, muy frescos, una cuadra Colegio La Salle. Llave: Carnicería enfrente. Informes: M-2781, Oficios 82. A-1

CASAS MODERNAS

LOCAL PROPIO PEQUEÑO COMERcio. Dragones 37 C, entre Manrique y Campanario. Gran salón, cuarto baño completo, cocina. Llave: Sastrería rebajado a $13.00. U-4742 y U-6524.

MODERNAS CASAS, ZANJA 112 Y 114, bajos, sala, recibidor, 3 cuartos, baño intercalado, comedor al fondo, servicio y cuarto criados, hay bajos, Llaves: botica, rebajada $20.00 U-4742 y A-6524.

ALMENDARES 25.1|2 INTERIOR SE alquila una casa alta sala, 2 habitaciones, servicio cocina rebajada a 12 pesos llave bajos A-6425 y U-4742

MODERNAS CASAS, MEDIA CUAdra de Carlos III, Lugareño 20, altos, y Luaces 9, altos, 3 cuartos, sala, recibidor, baño intercalado, comedor al fondo, cocina, cuarto y servicio criados. Rebajada $20. Llaves, bajos. U-4742 y A-6524.

MODERNAS CASAS A MEDIA CUAdra de Carlos III, Pocito 112, altos, sala, recibidor, cocina, 3 cuartos baño intercalado, comedor, cocina, cuarto de criados y baño. Rebajada a $20. Hay bajos. Llave Bodega. U-4724 y A-6524.

SAN MIGUEL 179. G, SEGUNDO PIso, hermosa casa, recibidor, sala, 3 cuartos, baño intercalado, comedor, cocina, cuarto y servicios criados. Rebajada $19. Llave Botica. U-4742 y A-6524.

INFORMES: GERVASIO NUM. 110, ALTOS, TELEFONO A-4742

CASAS DE BALCELLS
DEPARTAMENTO DE ADMINISTRACION DE BIENES

INFANTA 42-B., CON SALA, COMEdor, tres cuartos, servicios, cocina y patio, en $20.00.

JUAN DELGADO E., CON SALA, COmedor, dos cuartos, baño intercalado y jardín, en $12.00.

LAGUNAS 111, ALTOS, CON SALA, comedor, tres cuartos y servicios, en $20.00.

OBRAPIA 95, ALTOS, CON SALA, comedor, seis cuartos y uno en la azotea, en $35.00 y los bajos, para establecimiento.

PRADO 96, SE ALQUILA LA PLANta baja, que tiene una magnífica vidriera-exposición.

RASTRO 20, ESQUINA A CORRALES. Se alquila esta casa, con sala y dos cuartos, en $14.00.

PARA MAS INFORMES SOBRE LAS ANTERIORES CASAS, DIRIGIRSE A
J. BALCELLS Y Cía., S. en C.
SAN IGNACIO NUM. 33.
TELF. A-2766.

MONTE Y CASTILLO: UNA CASA moderna, de alto y bajo, de 3 habitaciones cada una, con servicios intercalados, aparte de la sala y comedor. Muy baratos. Informan en Monte 407. A-1

O-FARRILL 15, PRECIOSO BAJO con dos baños lujosa sala, recibidor, comedor de lujo, cuatro grandes cuartos, portal corrido, servicio de criados con un salón. Informan 6 número 10 Vedado. La llave en los altos -A15

SAN LAZARO 344, ENTRE GERvasio y Belascoaín. Alquilo espléndido segundo piso, sala, comedor, 4 cuartos, etc. Precio: $30.00. Se exigen referencias. Informan: Aguiar 19, bajos. M-3032. A-1

ALQUILO MUY BARATOS MODERnos, frescos y claros altos, Antón Recio 19, media cuadra Monte, sala, comedor, dos habitaciones, baño completo, azotea. Llave en los bajos. A-1

MONTORO 38, ALTOS, 2 CASAS CON sala, comedor, tres cuartos, baño cocina y agua caliente, con patio. Precio de situación. A-1

SAN RAFAEL 152-N., TERCER PIso, entre Marqués González y Oquendo, $25.00, sala, recibidor, 4 habitaciones, comedor al fondo, baño completo intercalado, cocina, cuarto y servicio criados. Llaves en la misma, de 1 a 6. Informan: Paseo 264, esquina a 25, Vedado. F-5400. A-1

ALQUILO GRAN CASA, ESTRELLA 105, altos, entre Campanario y Manrique, sala, 5 habitaciones, comedor y baño. Véala, es muy barata, en $20 00 Informan, bajos y Neptuno 235. Mueblería. A-1

TROCADERO No. 73, ALTOS, SALA, recibidor, 6 habitaciones, baño moderno, cocina. Precio: $35.00. Llaves en los bajos. Informan A-5540 A-1

ALQUILO CASAS MODERNAS bien situadas, Habana y Luyanó, sala recibidor, comedor, 2, 3 y 4 habitaciones. Desde 10 pesos en adelante. Ferretería Belascoaín 7: Teléfono U-5215. A-1

SE ALQUILAN LOS BAJOS DE VIllegas 81 entre Obrapía y Lamparilla con un refrigerador inmejorable con su equipo completo, propio para un almacén. Informan: A-2501 A-1

ALQUILERES

a1 HABANA

SE ALQUILA, EN BELASCOAIN NUmero 125, entre Reina y Estrella, precioso, fresco y ventilado primer piso, compuesto de 8 habitaciones, cocina de gas y demás comodidades. Para más informes: Manzana de Gómez 240. Telf. A-4893. A-1

ESTRELLA NUMERO 233, ALTOS O Bajos sala, comedor 3 habitaciones baño y cocina, casas modernas y baratas. Informes: Ramón G. Fernández Telf. U-1157. A-1

ALQUILO OBISPO 104 ALTOS, compuesto sala, comedor, tres habitaciones, salón en azotea, cocina, baño y agua motor. La llave la joyería los bajos. Informan: Cuba 52. A-4378. A-1

SE ALQUILAN LOS BAJOS SAN Lázaro 61, a dos cuadras Malecón. Compuesto sala, comedor, tres habitaciones, baño y cocina. Llave en los altos. Informan: Cuba 52. A-4378. A-1

PROPIA PARA INDUSTRIA DEL tabaco se alquila la amplia casa de altos y bajos. San Miguel 108, donde estuvo la firma Hinsdale Smith y Ca Informes Ferretería Belascoaín y San Rafael Telf U-5215 A-13

EGIDO 53, ESQUINA A JESUS MAría Se alquilan modernos altos, sala, comedor, tres habitaciones, baño intercalado completo, servicio de criados. Informan en los bajos, joyería A-1

SE ALQUILA, PERSEVERANCIA 39, entre Virtudes y Animas, sala, comedor, 2 cuartos, baño y cocina una planta, antigua, $15 00. A-1

OBRAPIA 61 ALQUILO ALTOS LUjosos, numerosas habitaciones cómodas y ventiladas propias para familia oficinas o industria Llaves e informes Pedro Renaud Tapié, Administración de Bienes, Lamparilla 48 A-3490 A-1

AMPLIO ALTO BARATO

Alquilo primer piso, con sala, comedor, 6 cuartos baño intercalado terraza, agua abundante San José 126 y medio, letra G, entre Oquendo y Soledad Véase de 1 a 6 M-8007 y A-8982 A-1

BELASCOAIN ESQUINA A SAN MIguel altos, «La Noble Habana», primer piso moderno, 5 habitaciones, 3 patios, 3 servicios, sala, recibidor, comedor. Propio familia numerosa de orden. Buen precio. Informan peletería. A-1

SE ALQUILAN

CALLE 16, NUMERO 3, ENTRE 9 Y 11, Vedado, casas, sala, comedor, 2 habitaciones, baño, cocina, servicio criados, 15 pesos. Llaves en la misma. U-5858

JOVELLAR 49, ENTRE ESPADA Y Hospital, casitas 2 apartamentos, baño y cocina, con luz, a 10 pesos. Informes: San Lázaro 376. U-5858.

JOVELLAR 51, ENTRE ESPADA Y Hospital, casa, sala, 2 habitaciones, baño, cocina, con luz, a 13 pesos. Informes: San Lázaro 376. U15858.

VAPOR 43, ENTRE ESPADA Y HOSpital, casa 2 habitaciones, baño y cocina, con luz, 7, 8 y 9 pesos. Informes: San Lázaro 376. U-5858.

CAMPANARIO 33 ENTRE ANImas y Virtudes. Alquilo la planta baja de esta esplendida casa, reune condiciones para consultorio médico y vivienda de la familia, así fue ocupado anteriormente. Abierto todo el día. A-1

CARLOS III NUMERO 73. PRIMER piso, moderno, esquina de fraile, sala, saleta, comedor, 4 cuartos, baño completo intercalado, cocina, cuarto de baño y servicio. Informan: Teléfono, U-1564. A-1

a2 VEDADO

CALLE H, ENTRE 13 Y 15, MODERnos altos, sala, recibidor, cuatro habitaciones, baño completo, comedor, cocina y servicio criados. Alquiler reducido. Verlos de 8 a 12 y de 2 a 6. Informan: Empedrado 34, «El Iris». A-2

CALZADA Y H. SE ALQUILA EL primer piso, izquierda, sala, recibidor, 3 habitaciones, baño intercalado, comedor, cocina, cuarto y servicio de criados, balcones por Calzada y por H. Casa moderna y elegante. Informan: Banco Asturiano. Telf. A-7674. A-2

ALQUILO, CALLE 10 NUMERO 116, entre 11 y 13, Vedado, jardín, portal, sala, comedor, 3 habitaciones, baño intercalado, cocina de gas, a la brisa, 18 pesos. Garantía. A-2

C. NUMERO 63, ALTOS, ENTRE 19 y 21, sala, saleta, 4 habitaciones, comedor, baño, etc. Muy frescos. Precio módico. Informan: C. número 65. bajos. A-2

BAJOS, 184, CALLE C, PARA FAmilia corta fina, garage opcional, baño lujoso, dos dormitorios, otro de criada, todas comodidades, sombra, fresco, jardín, agua abundante, calentador. A-2

SE ALQUILA ACABADA DE PINtar en N entre 13 y 15, Vedado, jardín, portal, sala, saleta, comedor, 2 habitaciones, baño, cocina, etc Informes: Ramón G. Fernández, Infanta 47, teléfono U-1157. A-2

MODERNOS ALTOS, $27

Nunca falta agua. Muy buenos vecinos. Calzada 37, entre J y K Vedado Sala, comedor, tres habitaciones, baño completo, agua caliente, cocina, cuarto y baño criados. Llave, bodega. Informes: F-5843. A-2

VEDADO. CALLE 28 A DOS CUAdras de 23 Se alquila casa jardín, portal, sala, 3 cuartos, comedor al fondo, baño completo, moderna, $17 F-1183. A-2

SE ALQUILA EN $70 00, CON PREciosa vista, los bajos de Calzada número 7, entre 11 y 13, frente al Maine, con portal, sala, recibidor 6 habitaciones con baño, salón de comer billar, garage y servicio de criados También los pisos altos, en $30 00 y $34.00. Las llaves en el Garage, al lado. A-2

ALQUILERES

a2 VEDADO

130 PESOS, CALLE 4, ESQUINA A 15, Vedado. Se alquila casa de 2 plantas. Baja, portal, jardín, recibidor, sala, hall, living room, 2 cuartos, baños intercalados, comedor, pantry, cocina, 2 cuartos, comedor y servicio de criados, garage para 4 máquinas y 2 cuartos y servicio para chofer. Altos, living room, 8 cuartos, 4 baños intercalados, closets, costura, cuartos, cocina y fregaderos. Informan: Bufete de Arellano. Telf. M-3936. A-2

ALQUILO ALTOS 5a Y B, VEDADO, sala, comedor, 3 cuartos, baño completo, terraza, cocina gas, calentador, cuarto servicio criados. Informan bodega. Telf. F-6228. A-2

LO MEJOR DEL VEDADO, 21 NUMEro 250, casi esquina a Baños. Alquilo bajos, jardín, portal, sala, comedor y dos cuartos. Precio, 14 pesos. Llave al lado. A-2

ALTOS MUY FRESCOS, SALA, COmedor, 2 cuartos grandes, cuarto criados, cocina con gas o carbón, baño moderno, 15 entre 18 y 20. Vedado. Llave en los bajos. A-2

SE ALQUILA LA CASA PASEO NUmero 175, entre 17 y 19. Informan en la misma. De 2 a 5 p. m. A-2

EN LO MEJOR DEL VEDADO, M. Y 17, (altos). Alquilo casa, sala, comedor, tres amplias habitaciones, hall, baño, patio, cuarto, servicio criados Informes: M. número 160, (altos). A-2

EDIFICIO «BIARRITZ», CALZADA del Vedado, entre J. e I. Se alquilan frescos, modernos pisos, altos y bajos, con sala, comedor, 2 cuartos, baño, cocina. Precios: $15.00 a $25.00 Se exigen referencias. A-2

SE ALQUILAN MODERNOS ALTOS, cinco habitaciones, baño intercalado, sala, comedor, cocina, cuarto y servicio criados. 21 entre K. y L. Vedado. Llaves e informes, misma

EN LO MEJOR DEL VEDADO. J ENtre 21 y 23 alquilo amplios bajos, sala, recibidor 4 cuartos, 3 baños, todo decorado, garage para dos máquinas, servicio de criados, informan en la misma. Telf. F-3978. A-2

FRESCOS ALTOS $25.00

Nunca falta agua, buenos vecinos, Calzada 37, entre J. y K., Vedado, sala, comedor, 2 habitaciones, baño completo cocina, cuarto y baño criados Llaves: Bodega. Otro 2 habitaciones, $20.00. Informes: F-5843. A-2

LINEA 103, ENTRE 10 Y 12, GRAN casa, con jardines, sala saleta, comedor, 10 cuartos, 3 baños, garage Informan: H número 101, esquina 11 altos, 55 pesos A-2

VEDADO CALLE C, ENTRE 19 Y 21 No 61 altos Sala, comedor, 4 habitaciones y demás servicios $20 Informes Miramar y Av Columbia en esta dirección tenemos casas de 15 y 20 pesos. Teléfono FO-2636. A-2

ALQUILO, VEDADO, CALLE F., ENtre Tercera y Quinta, altos y bajos, modernos, terraza, gabinete, sala, 3 habitaciones, baño intercalado, comedor al fondo, cocina, pantry y cuarto con servicio de criados. Informan: Manzana de Gómez 240. Telf. A-4893. A-2

VEDADO B, No. 2. ALQUILO ESpaciosas bajas jardín, portal, sala, saleta 7 cuartos comedor al fondo. Otro igual por 3a. Altas y bajas, 4 cuartos, $25. Informan allí. A-2

VEDADO. CALLE K No. 6 SE ALQUIla casa Jardín portal, sala, 4 cuartos comedor al fondo, baño completo $27 F-1183. La llave calle 9 y F. Bodega. A-2

a3 CERRO Y PALATINO

AYESTERAN 13, ENTRE LOMBILLO y Piñera, segundo piso, sala, saleta, 5 cuartos, baño intercalado, cocina, cuarto y servicio de criados, 23 pesos. Llaves e informes, en el primer piso. A-3

GRAN CASA, BAJOS, CERRO 523. ESquina Tejas, muchas habitaciones, dos grandes patios, garage para familias establecimientos, fábricas, 60 pesos Rodríguez, Santa Teresa A, entre Cañongo y Atocha. A-3

a4 MARIANAO Y SUS RPTOS

ALTURAS DE ALMENDARES: AVEnida del Río, entre América y Almendares, (Villa «Amparo»), casa de una planta, seis cuartos, dos baños, doble servicio criados, garage para dos máquinas, patio, agua abundante. Informan en la misma. A-4

LA SIERRA, CALLE 6 Y A., ALtos, con sala, recibidor, despacho, comedor, cuatro cuartos, dos baños, dos terrazas, closets y cuarto y servicio de criados $30

INFORMAN
Rosales, Gorrín y Mañas.
Administración de Bienes
M-6946.
A-4

REPARTO ALMENDARES. SE ALquila en treinta pesos la linda y fresca casa de la calle E, No. 24, entre las calles 16 y 18, compuesta de jardín, portal, sala, tres cuartos de dormir, magnífico cuarto de baño, comedor, cocina, patio, traspatio y garage. Puede verse todos los días de 12 a 5. En la misma informan. A-4

MARIANAO. SE ALQUILA LA CASA calle Medrano entre Reina y Panorama Buen Retiro, jardín, portal sala comedor 2 cuartos, tranvía próximo. Galiano 75, cafe «Encanto». Díaz. M-9276. A-4

REPARTO COLUMBIA, MARIANAO: Alquilo hermosa casa, moderna, Mendoza 58 esquina Buenavista, cerca Colegios Candler y Belén, una cuadra tranvías Marianao, jardín, portal, sala, saloncito biblioteca, 3 cuartos, baño lujo, hall central, comedor al fondo, cocina, pantry, garage, cuarto y servicio criados, patio lavadero, agua caliente Informan: Mercaderes 40 A-6164 35 pesos A-4

A $10.00 ALQUILO 2 CASAS, PORtal sala, dos cuartos, comedor servicios, patio, traspatio Lanuza y la Almendares. Informan bodega La Estrella. A-4

ALQUILERES

a4 MARIANAO Y SUS RPTOS.

SE ALQUILA. CALZADA DE COlumbia, residencia con 4,000 metros de terreno, jardín y arboleda. Tres dormitorios con todos los servicios modernos cada uno; sala, biblioteca, comedor, etc. Garage para dos máquinas. En el lugar más alto y más saludable, Información: E No. 122, Vedado de 12 m. a 7 p. m. Telf. F-3637. A-4

SOCIEDADES DE RECREO: ALQUIla a orillas del río Almendares, casa-colub con basket ball, hand ball, tennis, embarcadero en el río, dos plantas, gimnasio espacioso, duchas, taquilleros, cocina, salón de baile, Secretaría, Biblioteca, billar, terrazas, Informan: O-Reilly número 7. A-4

ELEGANTES Y LUJOSOS ALTOS, con garage en lo mejor de la 5a Avenida esquina a 30, tranvía en la esquina Reparto Miramar. Precio: 50 pesos. A-4

¿VIVIR FRESCO Y BARATO? SE ALquila, Godínez y Buenavista, portal, sala, 2 habitaciones, baño intercalado, cocina y comedor, patio y traspatio.

ALTURAS BUENAVISTA, ALQUIlanse para vivienda e industrias amplio edificio pequeña nave; otra esquina bodega con armatostes $15. Lindos alticos $10.00 Edificio «Campana» loma apeadero «Ceiba», tranvías Vedado-Marianao. A-4

SE ALQUILA O VENDA CASA FRENte al Parque Japonés, Calle D. entre 16 y 18. Reparto Almendares. Dos plantas, 7 habitaciones, garage doble, 45 pesos. Informan 19 y 2, Vedado. No 397. A-4

EN $14.00 SALA, COMEDOR DORMItorio, original disposición, espacioso jardín. A entre 10 y 12, La Sierra, Informes 14 No. 4 entre Línea y Once Vedado. A-4

ELEGANTES Y LUJOSOS ALTOS EN lo mejor de la 5a Avenida esquina a 30, Miramar, tranvía en la esquina Precio: 50 pesos Tiene garage. A-4

ALQUILO CASA NUEVA CALLE D, entre 14 y 16, Almendares, informes en la misma. A-2

a5 J. DEL MONTE Y VIBORA

ALQUILO, AMPLIOS Y FRESCOS cos altos, con sala, comedor, dos habitaciones, baño y cocina, en $11 00. Lawton 9-B., entre Milagros y Santa Catalina. Informan: Felipe Poey 5. Telf. U-6432. A-5

ALQUILO BAJOS JESUS DEL MONte 323 próximos a Santos Suárez, sala, saleta, cinco cuartos comedor, baño, cuarto criado. Llave en los altos. Informes U-5126. A-5

SE ALQUILAN EN $30 LOS MODERnos y bien ventilados altos de Milagros 27, esquina a Delicias, media cuadra de la Calzada de Jesús del Monte, con terraza, sala, recibidor, cinco cuartos, baño intercalado completo, calentador, agua abundante, comedor, cocina, servicio y cuarto de criado. Las llaves en los bajos. Informan en Concordia 98. A-5

EN $40.00 SE ALQUILA EL ELEGANte chalet «Villa Ada» en Avenida de Acosta No. 4 casi esquina a la Calzada de Jesús del Monte, fabricación moderna, acabado de pintar, dos plantas, jardín, sala, gabinete, hall, comedor, dos habitaciones de criados con sus servicios, cocina, garage, dos portales, y en el alto seis habitaciones, baño completo, agua abundante. Informan en Concordia 98, la llave en el mismo chalet. A-5

SAN MARIANO Y SAN ANASTASIO, cinco habitaciones sala, comedor al fondo, cuarto y servicio de criados, cuarto para chofer, garage y jardín Precio: 30 pesos. A-5

SE ALQUILA ESTRADA PALMA No 71 y Estrada Palma No 59 para Farmacia o Droguería o Ten Cent. Informan en el 71. Víbora. A-1

a6 STOS SUAREZ Y MENDOZA

ALQUILO CASA, ALTOS, ESQUINA fraile, comedor, sala, cuatro cuartos, servicios completos, Lacret 509, esquina Pasaje Este. La llave en la Bodega. A-6

SE ALQUILA LA CASA CARMEN Y Juan Delgado, sala, saleta, dos cuartos, portal, jardín en 10 pesos, la llave en la bodega. A-6

EN $25.00, SERRANO NUMERO 46, entre Santa Emilia y Santos Suárez, amplia y ventilada casa, con portal, zaguán, recibidor, sala, cinco habitaciones, comedor, cocina, servicio de criados. Informan: Llinás 54, esquina Marqués González. U-4489 y U-2925. A-6

SE ALQUILAN LOS ALTOS DE PAsaje Este número 42, entre Luis Estévez y Estrada Palma, Santos Suárez, sala, saleta 2 cuartos, baño, comedor, $10.00. Informan en frente. Telf. F-2185. A-6

CALLE SAN MARIANO Y MIGUEL Figueroa, Se alquila chalet sala, comedor, 7 cuartos, garage, comedor, baño intercalado, moderna, $32 la llave núm 15 de Miguel Figueroa, al lado, F-1183, Santos Suárez. A-6

EN $25.00, SERRANO NUMERO 46, entre Santa Emilia y Santos Suárez, amplia y ventilada casa, con portal, sala, zaguán, recibidor, sala, cinco habitaciones, comedor, cocina servicio de criados. Informan: Llinás 54, esquina Marqués González. U-4489 y U-2925. A-6

37 y 38, CASITAS MODERNAS ALturas Santos Suárez, San Bernardino 24 entre Durege y Serrano, una cuadra tranvías y de los Omnibus, Santos Suárez. Informes, la misma. A-6

a7 LUYANO

ALQUILO DOS PISOS ALTOS, INdependientes modernos, Rosa Enríquez 15, Luyanó. Sala, gabinete, 4 habitaciones, servicio intercalado y cocina. Precio: $15.00. Informan teléfono A-5540. A-7

ALQUILO CASA COMPROMISO No. 7.1|2, entre Luco y Justicia, Luyanó, reedificada, moderna, servicios lujosos, sala, comedor, 3 habitaciones, patio, cocina, $15.00. Informan bodega esquina y café Lealtad y San José A-7

ALQUILO CONCHA Y GUASABACOA bajos y altos, con sala, 3 habitaciones, baño y cocina, desde 12 pesos Informan: Manzana de Gómez 240 Telf A-4893. A-7

SE ALQUILA, SANTA ANA 25, ENtre Villanueva y Luco, una nave con capacidad para 5 camiones o 10 auto o carretones, 4 habitaciones, gran patio buena entrada, $25 00. La llave al lado. A-7

ALQUILERES

a8 LAWTON Y BATISTA

LAWTON 10, ENTRE CONCEPción y Dolores, tres cuartos, comedor, baño, cocina y demás servicios $15

INFORMAN
Rosales, Gorrín y Mañas.
Administración de Bienes
M-6946.
A-8

LAWTON 83, ENTRE SAN MAriano y Vista Alegre. Se alquila la casa con sala, recibidor, tres cuartos grandes, baño, comedor, cocina y un gran patio $15

INFORMAN
Rosales, Gorrín y Mañas.
Administración de Bienes
M-6946.
A-8

a12 GUANABACOA Y COJIMAR

ADOLFO CASTILLO 82 GUANAbacoa. Hermosa quinta, portal, sala, comedor, siete grandes habitaciones, patio y gran traspatio con frutales, 2 habitaciones al fondo y local guardar automóvil. Ganga: $23.00. Informan A-4378, de 9 a 11 y 2 a 5. A-12

FINCA RUSTICA. SE ALQUILA CONtrato por año, cómoda y bonita residencia campestre con frutales y muicho terreno, a veinte minutos por tranvía o carretera del centro de la Habana. Propia para familias con niños delicados. Informan Reparto Ardal, Sr. González o en Obispo 94. A-B

GUANABACOA, ALQUILO CASA SAN Francisco 4, acabada de reedificar frente a los Escolapios, sala, saleta cuatro cuartos, servicios modernos. Se da muy barata. Telf. U-5636. A-12

a13 ALQUILERES VARIOS

EN SANTA MARIA DEL ROSARIO, «Vila Delia», alquilo casa con portal, sala, cuatro habitaciones comedor y demás servicios muy propia para temporada, gran terreno con frutales, 15 pesos. Informan en chalet de la misma. A-13

b1 NAVES Y LOCALES

ESPLENDIDO LOCAL DE ESQUINA, brisa, sin competencia, para Bodega. Gran barrio, armatostes, mostrador con marmol, vidrieras dulces quincalla y caja buena. Surtiendo, gran venta garantizada. Alquiler, 18 pesos. Véala. Convénzase, Milagros esquina Buenaventura. B-1

10 DE OCTUBRE 655, ESPLENdido local para establecimiento, al lado del Paradero de los Tranvías de la Víbora $60

INFORMAN
Rosales, Gorrín y Mañas.
Administración de Bienes
M-6946.
B-1

ALQUILO PLANTA BAJA, CIENFUEgos 39, entre Gloria y Misión, propia para depósito. No pierda esta oportunidad. B-1

SE ALQUILA, 10 D EOCTUBRE Y Estrada Palma, frente al Teatro «Tosca», local para establecimiento, peraparado para café. Informan: Estrada Palma 16. A-5

SE ALQUILAN ANTIGUO HOTEL París, Zulueta 85, esquina a Misión amplios locales para cualquier comercio esquina con 5 puertas. B-1

35 PESOS, BELASCOAIN 118, ENtre Llinás y Clavel, local apropiado para estorage de máquinas, almacén o establecimiento. Informes: Bufete de Arellano. Telf. M-3936. B-1

ALQUILO, EN OBISPO 22, FRENTE a la Secretaría de Hacienda, amplio local para establecimiento, con vidrieras al frente. Precio reducido. Informan: Manzana de Gómez 240. Telf A-4893. B-1

ALQUILO, EN LUZ Y OFICIOS, LOcal de esquina, propio para establecimiento, con varias divisiones y servicio. Informan: Manzana de Gómez 240 Telf. A-4893. B-1

CERRO 624, FRENTE AL PARADEro de los tranvías, gran local de esquina, para bodega, café, fonda u otro comercio, muy barato. Informan Manila 15 B, Telf. I-5720. B-1

ALQUILO, EN HABANA Y MURAlla, casa de tres plantas, apropósito para almacén o depósito, con algunas habitaciones para vivienda Precio de situación. Informan: Manzana de Gómez 240. Telf. A-4893. B-1

SE ALQUILAN DOS NAVES EN SUbirana entre Desagüe y Peñalver propias para cualquier negocio. Informan A-2501. B-1

SE ALQUILAN LOS BAJOS DE SOL No. 85, casi esquina a Aguacate, con salida por Aguacate, propio para establecimiento almacén o depósito. Informan: A-2501. B-1

QUINTA 79, ESQUINA CONCHA. ALquilo para carnicería, 2 naves, refrigeración eléctrica, tanques menudencias, aprobados por Sanidad, 7 puertas metálicas techos monolíticos, pisos mosaicos, $20.00. Llave en la misma. F-3177. B-1

ALQUILO PLANTA BAJA, HABANA 109, casi esquina Teniente Rey. 350 metros, propia para almacén o depósito. Barata. Su dueño, de 3 a 5, en la misma. B-1

SE ALQUILA LA ESPACIOSA nave de Zapata 26, entre Basarrate y Mazón, a una cuadra de Infanta, con salida a dos calles,

CUBA ESQUINA A MURALLA. ESpléndido local para almacén o establecimientos, con más de 1000 metros superficiales, junto con el primer piso de la casa, con 9 espaciosas habitaciones, piso marmol y servicios Precio arreglado situación. Informan Manzana de Gómez 240. Telf. A-4893 B-1

SUSCRIBASE Y ANUNCIESE EN EL «DIARIO DE LA MARINA»

ALQUILERES

b1 NAVES Y LOCALES

ESQUINA PARA BODEGA, SE ALquila, San Quintín y Cerezo, (Cerro), con todos los enseres. Informan: Sol 119. Telf. A-9039. B-1

SE ALQUILA

Muy barata, la esquina de Suárez y Gloria, propia para industria o Comercio Informes. Suárez 53, esquina a Gloria, Casa Préstamos. B-1

ESTABLECIMIENTOS, GALIANO Y Trocadero, local para bar o establecimiento, con vidrieras, mostrador y armatostes, bien acondicionado Se alquila barato Informes; Ramón G. Fernández Telf U-1157 B-1

COMPOSTELA 60, ENTRE OBRAPIA y Lamparilla, magnífico local, sin columnas Precio económico.

OBRAPIA 61. ALQUILO ESPLENDIdo local. 12 metros de frente y 50 de fondo, con habitaciones altas, independientes Llaves e informes Pedro Renaud Tapié, Administración de Bienes, Lamparilla 48 A-3490 B-1

b2 APARTAMENTOS

SITUADO EN LO MAS FRESCO DEL Vedado. Se alquila un hermoso apartamento, en los altos de una residencia, amueblados, con sala, cuarto, baño lujoso y cocina, 23 esquina a 26.

SE ALQUILA UN APARTAMENTO independiente, Industria 117, esquina a San Miguel. Telf. M-8489.

SE ALQUILA, CALLE 23, NUMERO 425, esquina 6, un apartamento pequeño, bien ventilado. Informes en la Bodega. B-2

APARTAMENTOS MODERNOS Y baratísimos. Manuel de la Cruz, Rosa Enríquez, Calzada del Monte 407, Reina 19. Industria 96, San Miguel 3 y Monserrate 371. Informan los encargados. B-2

ANTIGUO «HOTEL PARIS», ZULUEta 85, esquina a Misión, se alquilan amplios apartamentos con balcón a la calle. Precios de situación. B-2

APARTAMENTOS DE LUJO, A PREcio corriente, «Lens Court» 6 esquina a 11, Vedado Comida servida a los apartamentos, a precios reducidísimos Véalos B-2

DENTISTA

Alquilo en el 2o. piso frescos y claros apartamentos con instalación de gas, agua y electricidad, limpieza, elevador, lugar céntrico, edificio moderno El encargado informa en el elevador. **Edificio Ajuria.** Habana y Progreso, frente al Parque San Juan de Dios. 8 a 5. Tel. A-2446.

b3 DEPARTAMENTOS

VEDADO, DEPARTAMENTO COMpletamente independiente de la casa K. número 5, entre 9 y 11, con sala, gabinete, recibidor, tres cuartos, baño intercalado, hall, comedor y demás servicios. Garage si se desea $35

INFORMAN
Rosales, Gorrín y Mañas.
Administración de Bienes
M-6946.
B-3

b4 HABITACIONES

10 DE OCTUBRE NUMERO 655, al lado del Paradero de los tranvías de la Víbora . . . . $5 y $6

INFORMAN
Rosales, Gorrín y Mañas.
Administración de Bienes
M-6946.

CAMPANARIO 16, ESQUINA LAGUnas, segundo piso, casa familia respetable, alquila magnífica habitación, vista calle, servicio privado, agua caliente a todas horas. Toda asistencia. Precio conveniente. B-4

PRADO 105, FRENTE AL CAPITOlio hermosa habitación, con balcón al [illegible]do, casa de familia particular, agua fría y caliente. Precio económico. B-43

SE ALQUILAN DOS GRANDES FREScas habitaciones juntas o separadas baño anexo casa de familia O-Reilly 90, entre Villegas y Bernaza. B-4

HABITACION EN AZOTEA PROPIAS hombres solos, muebles y comidas, desayuno, ropa limpia, una persona, $18, dos $32. Vista calle 35, Obispo 82, por Villegas. M-8046. B-4

PARA FAMILIAS DECENTES Y CUMplidoras, se alquilan habitaciones y apartamentos, amplios y frescos, en casa de familia. Sirven también para oficina, luz y agua siempre, Consulado 92-A., altos, entre Colón y Trocadero. B-4

EN $5.00 Y $6.00

Neptuno 221 y 223, entre Oquendo y Soledad, amplias, frescas habitaciones, con luz. Las llaves, habitación número 16. Informan: Llinás 54-A esquina Marqués González. Telfs. U-4489 y U-2925. B-4

NEPTUNO 106 1er. PISO ALQUILO dos buenas habitaciones, verse de 11 a 2 p.m. con referencias. B-4

VEDADO, LINEA 91 ESQUINA 6, habitación independiente con baño a hombre solo o con compañero, con todo servicio 1 persona $20 2, $30. Otra hermosísima con baño, propia 3 o 4 personas. Precio reducidísimo, casa honorable. Magnífica comida. Telf. F-5632. B-4

GALIANO 103 Habitaciones esplendidas, desde 23 pesos, para uno, dos, 35 pesos, con excelente comida lavabos y agua caliente en abundancia. Hermosa terraza Sólo moral absoluta M-7380.

ALQUILO UNA HABITACION, MUY buena y ventilada, a precio muy reducido. Pase a verla a H. número 93, altos. B-4

HERMOSA HABITACION INDEpendiente, con balcón corrido dos calles baño completo y luz Precio de situación. Lamparilla 63, esquina Villegas. B-4

ALQUILERES

b4 HABITACIONES

REAPERTURA AMISTAD 15

CASI ESQUINA A NEPTUNO. CASA para familias Nuevos dueños, dos plantas, 36 habitaciones, todas pintadas, agua fría y caliente en todas Baños intercalados, Desde $7 Con o sin comidas Exígense referencias, pagos y moralidad. Teléfono. B-5

NEPTUNO 106, PRIMER PISO ALquilo 2 habitaciones baratas, a hombres solos o matrimonios sin niños, frente al cine, se desean personas tranquilas y cumplidoras. Verse de 11 a 2 p m. B-4

VEDADO. EN CASA DE FAMILIA honorable se alquila una habitación con baño anexo toda asistencia y un garage. Calle 13 No. 79, esq. a 10. B-4

b5 CASAS DE HUESPEDES

HUESPEDES, APARTAMENTOS Y habitaciones, precios reducidos, lugar inmejorable, frente Parque Central. Amplia casa, especial para familias, Prado 93, altos «Partagás». Alquilamos zaguán, pequeño negocio. B-5

GALIANO Y SAN RAFAEL, ALTOS del Café «La Isla». Alquilo Apartamento baño privado, vista calle En la misma, una habitación, comida exquisita. Casa de moralidad. B-5

b6 HOTELES

HOTEL TORREGROSA

Compostela 65 esquina a Obrapía Se ofrece hospedaje muy económico espléndidas habitaciones con baño privado, agua caliente, buena comida y elevador. B-6

AVISO

En vista que muchas familias honorables han querido vivir en hoteles, en donde se les garantice las personas que en él viven, así como las comidas excelentes, variadas y bien condimentadas, nosotros hemos reorganizado nuestro Hotel y Restaurant, ayudando a todos con precios muy razonables.

DOS PERSONAS CON
Almuerzo, comida, con baño privado:
$38 **Mucha Agua Fria y Caliente. Elevador día y noche.**

Hotel Harding
Crespo No. 9. Telf. A-6735.
B-6

HOTEL "RENO"

Antes «Providencia», Aguila 112 Telf M-6504 El más céntrico, (2 cuadras Capitolio), habitaciones y apartamentos ventilados, agua fría y caliente, closet y servicios privados. Excelente comida Precios módicos. Su dueño: Sr **Evaristo Cavada**, se hace cargo de gestionar diligencias a los clientes del interior, lo mismo comerciales que oficiales B-6

IDEAL ROOM
Prado 93-B, frente al Capitolio (Por Pasaje)

Visite esta casa por dentro, la mejor sin duda Visítela, por curiosidad. ¿Busca usted habitación grande, baño, agua caliente y fría, con muebles, sin ellos y comida? Sin duda, la mejor. Buenos salones de recibo, balcón a Prado Precios para matrimonios: comida y desayuno, desde 25 a 40 pesos. Apartamentos de dos grandes habitaciones, balcón a Prado, baño, comida y desayuno, para matrimonio, 55 pesos. Exígense referencias de moralidad y pagos. B-6

HOTEL
"SAN LUIS"
BELASCOAIN 5
EL MEJOR EN SU CLASE.
Restaurant en el sexto piso, mirando al mar. Comida Hispano Cubana. 200 habitaciones con baño de agua fría y caliente.
PRECIOS DE SITUACION
Teléfonos: U-1081 y U 1082
(GARAGE PROPIO)
B-6

Hotel 'Roma'
O-REILLY ESQ. A AGUACATE
Habitación con baño privado. desde un peso en adelante y por mensualidades, desde 20 pesos. Plan Europeo.

HOTEL San CARLOS
EGIDO Y MONTE
HUESPEDES ESTABLES
Alquilamos habitaciones y apartamentos, con o sin comida.
Por mes o por semana.
PRECIOS MUY BARATOS

COMIDAS A DOMICILIO

SERVIMOS COMIDA A DOMICILIO, una persona, 40 centavos dos personas, 60 centavos, comida bien servida. Pruebe y será nuestro cliente. Reina y Angeles, (Bar «El Polo») Hablen con el cocinero. B-7

PERDIDAS

EN AGUACATE ENTRE TENIENTE Rey y Muralla, se ha perdido una medalla de plata, de tamaño grande. Al que la entregue en Aguacate 114, se le gratificará con $2.00. B-10

SE SOLICITAN

sa SOLICITUDES DE ALQUILERES

PARA VERANEAR EN LA PLAYA Baracoa, alquilo casa próxima Playa Habana, Julián Fernández, Durege 12, interior, entre Este de la Línea y Enamorados, Santos Suárez, Habana S-A

SE SOLICITAN

sa SOLICITUDES DE ALQUILERES

SEÑORA SOLA DESEA ENCONTRAR habitación cómoda en casa de familia honorable. En la Habana o Vedado. Alquiler módico. Puede [illegible] cualquier clase de referencias que se pida. Llame al teléfono M-8647 pida el número 64. C-[illegible]

SE DESEA ALQUILAR CASA EN EL Vedado, planta baja, con cinco cuartos, dos baños y garage. Dirijanse Bufete Dolz. A-2252 o F-4400. S-A

SE DESEA ALQUILAR UNA CASA en la Víbora de una sola planta, con agua abundante y con no más de cuatro cuartos, de portal y con buen baño y cuarto y servicio de criados Punto céntrico y cerca del tranvía con preferencia esquina. Se recibe aviso en «Anuncios Clasificados» DIARIO DE LA MARINA. XX. S-4

c9 AGENCIAS DE COLOCACIONES

AGENCIA DE COLOCACIONES DE BEERS, tenemos plaza para taquígrafo español, bufete $40. Colocamos criados y oficinistas más de 28 años O-Reilly 9.1|2, A-3070. B-[illegible]

1 CRIADAS CRIADOS

NECESITO, PARA FAMILIA ACAbada de llegar, un criado de mano, un jardinero y un chofer, con referencias. Sueldo: $25.00. También se necesita un fregador. Compostela 58. S-1

EN MILAGROS Y D-STRAMPES, VIbora. Se necesita un matrimonio, ella para cuartos y coser, ha de saber cortar y él, chofer mecánico; ambos han de tener referencias; ella $12.00 y uniformes y él $25.0 y uniformes. Presentarse después de las 10 a. m. S-1

SE NECESITAN, PARA FAMILIA acabada de llegar, un criado de mano, un jardinero y un chofer, que tengan referencias, sueldo $25.00. Informan: Compostela 58, bajos. S-1

SOLICITO UNA MUCHACHA PENINsular o señora de mediana edad para los quehaceres de corta familia con referencias. Carmen 62, cerca de Vives. S-1

SE SOLICITA CRIADA, PARA COmedor y limpieza, que sepa servir bien y traiga referencias. Calle B. número 10, altos, Vedado. S-1

SE SOLICITA CRIADA PARA LAVAR y limpiar, puede o no dormir en la casa. E 237 entre 23 y 25, Vedado. S-1

SE SOLICITA CRIADA BLANCA PAra lavar, limpiar, dormir colocación Mensual; $6.00 16 entre E y F, Ampliación Almendares. S-1

SE SOLICITA UNA CRIADA PARA las habitaciones y coser, que tenga buenas recomendaciones. Casa del Dr. Reyes. Calle 21 esquina a G., Vedado. S-1

SEÑORA HONORABLE, SOLICITA niña huérfana, 13 años, obediente, buenas costumbres, para criadita mano. Trabajaría acuerdo con edad, tendrá cuanto necesite, recibirá buen trato. Cambio referencias. Escriba: Sra. Totrif. Apartado 1309. S-1

CRIADA FORMAL PARA AYUDAR A los quehaceres y que sepa lavar y planchar, se solicita en Muralla número 50, altos. S-1

UNA CRIADA Y UNA BUENA COcinera se solicitan en Calzada de Columbia esquina a 10, Alturas de Almendares, de 8 a 12 de la mañana. S-1

c2 COCINERAS Y COCINEROS

SE SOLICITA JOVEN ESPAÑOLA para cocinar y limpiar; tiene que saber leer y escribir. Sueldo: $15.00. Informan: Calle Línea número 30, esquina J., altos. S-2

SE SOLICITA UNA ESPAÑOLA, PAra cocinar y ayudar con la limpieza. Calle 15, entre 8 y 10, altos, número 443, Vedado. Telf. F-5065. S-2

SE SOLICITA COCINERA COMPEtente, con buenas referencias. Calle 2 número 8, esquina 11, Vedado. Telf. F-5182. Después nueve mañana. S-2

DESEO COCINERA, QUE CONOZCA cocina americana y que tenga referencias. Calle 25 número 277, entre Baños y D., Vedado. De 1 a 5. S-2

SE SOLICITA UNA COCINERA, QUE además, lave la ropa de un bebito, que duerma en la colocación y tenga recomendaciones. Sueldo $8.00, Avenida Aliados 35, Alturas de Almendares. S-2

c7 LAVANDERAS-LAVANDEROS

SOLICITO LAVANDERA, QUE SEPA coser, tenga referencias y duerma en acomodo, Quinta Avenida esquina 8, Reparto Miramar. S-7

c10 OFICINISTAS

SE SOLICITA MECANOGRAFA-TAquígrafa, inglés y español. Escriba de su puño y letra, dando referencias, experiencia, edad, sueldo que desee, etc. CAXZ, Departamento de Anuncios Clasificados, DIARIO DE LA MARINA. S-10

SE SOLICITA MECANOGRAFO-TAquígrafo, inglés y español. Escriba de su puño y letra, dando referencias, experiencia, edad, sueldo que desee, etc. BUXS, Departamento de Anuncios Clasificados, DIARIO DE LA MARINA. S-10

c11 AGENTES Y VENDEDORES

SE SOLICITAN AGENTES CON REferencias para el ramo de Automóviles y obrero. The English Reserve Assurance Company. Organizada con arreglo a las leyes vigentes en Cuba. O-Reilly 49 (bajos) Preguntar por el señor Sales de 2 a 3 p.m. S-11

¿SABE USTED VENDER? TENEMOS el artículo para usted, si tiene experiencia en ventas directas al consumidor, gane lo que desee comisión adelantada. Metropolitana 808 de 9 a 11. S-11

GRAN OPORTUNIDAD PARA JOVEnes entre veinte y treinta años, con buenas relaciones sociales deportivas y comerciales para vender artículo novedad, útil y atractivo Comisión pagada por adelantada Estamos interesados en obtener Agentes para Cienfuegos, Matanzas, Cárdenas, Sagua la Grande, Pinar del Río, Caibarién. Diríjase su solicitud a Gorriarán y Michelena. Edificio «La Metropolitana» 808 Habana. S-11

FOLLETIN 29

OLVIDADO DEL MUNDO
(BY THE WORLD FORGOT)
por Ruby M. Ayres

Versión española de TH SCHEPPELMANN.

LA NOVELA ROSA
Editorial Juventud S A.
Provenza 101.—BARCELONA
(De venta en la Casa Wilson, Obispo 52 Teléfono A-2298)

cualquiera se meta en sus asuntos.

—Pero es preciso hacer algo —insistió él.

Georgina quedó silenciosa un momento; después, haciendo un bravo esfuerzo, continuó:

—Estoy bien... de veras.... Sólo estoy un poco nerviosa... No suelo sentirme tan triste como ahora —añadió dando un gran suspiro.

—Si puedo hacer algo....— ofreció Boyd.

—¿Lo haría?

—Desde luego; no está bien que una criatura como usted esté tan.... abandonada.

—No soy ninguna criatura.

—Dígame, ¿qué puedo hacer por usted?—insistió él.

Ella se puso en pie, agarrándose al brazo del sillón para no caerse.

—Déjese ver algunas veces — dijo rápida y llena de ansia. —No puede haber nada malo en ello. Sé que es usted casado.... y no le quiero . en ese sentido.

Boy sonrió débilmente.

—¿En qué sentido? — preguntó.

—En el sentido que usted teme — dijo ella con decisión. —Quiero decir ....no estoy enamorada de usted... ¿Cree usted que lo estoy?

—No quisiera ser tan gran egoísta para suponer esto. No hay en mí mucho de que enamorarse ahora.

Una llamarada envolvió el rostro de Georgina, que se mordió los labios luego exclamó con la misma antigua ansiedad:

—¿Entonces podemos ser amigos? Podríamos salir de paseo algunas veces.... ¿no es cierto? Si no soy más que una criatura, como usted dice. no es posible que haya nada malo en que salgamos a pasear. Me dijo una vez que la gente hablaría; pues bien ¿cree usted que importa gran cosa lo que la gente diga de una persona como yo?

—¿Qué quiere decir con «una persona como usted?» —preguntó Boyd enfadado.

Georgina se encogió de hombros.

—Tenemos tan mal nombre en el pueblo que nadie quiere conocernos.

El rostro de Boyd se suavizó.

—¡Pobre criatura!

Las lágrimas asomaron de nuevo a los ojos de Georgina.

—¿Quiere usted que vuelva a llorar? —preguntó ella con arrebato.

—No—contestó él con fervor. Se apartó de ella acercándose a la ventana y se quedó contemplando el jardín abandonado.

Era depresivo cómo todo cuanto rodeaba a Georgina, y, una vez más se encontró preguntándose cómo se las habría arreglado para conservarse tan pura, tan distinta a las muchachas a quienes tratara durante aquella parte de su vida que ahora parecía tan remota.

Pensó en su esposa, que tambien parecía remota. . como alguien que conociera hace años y casi olvidada ahora.

¡Cómo se burlaría y con qué desdén, si le viera ahora... una estrella caída, en una cocina mísera y estrecha, tratando en vano de decir o hacer algo que consolara a una muchacha como Georgina!

Se volvió de pronto.

—Muy bien—dijo lacónico.

Georgina repitió sus palabras de una manera vaga.

—Muy bien... ¿qué? —preguntó.

—Sea como usted quiera. Daremos paseos de vez en cuando y dejaremos que hable la gente ¿no es eso?

Era emocionante ver cómo se iluminaba el rostro de ella.

—¿Lo dice usted de verdad?

—Sí.

Georgina le miró un momento y, entonces, antes de que él pudiera retroceder o impedírselo, cruzó la distancia que los separaba, y poniéndose de puntillas, le besó en la mejilla.

—¡Oh, gracias! —dijo él, casi con humildad.

Hubo un silencio embarazoso y luego Boyd se echó a reir.

—¿Agradece usted siempre tanto los pequeños favores?

—Si alguien es amable para conmigo, siempre se lo agradezco.

—Pero la gente no es cariñosa para con usted muy a menudo ¿no es eso?—dijo, y Georgina hizo un signo afirmativo, añadiendo como poniendo reparo:

—Pero ayer encontré a alguien que lo era..cuando estuve en Londres.

—¿Su amiga del barco?

—No, un hombre —dijo Georgina —Lo encontré en el cine-añadió.

Nicolás frunció el ceño y ella se apresuró a explicarlo.

—Era todo un caballero; me llevó a tomar el té después y pagó él.

En el rostro grave de Nicolás apareció una sonrisa.

—Me dijo que era leal— prosiguió Georgina animada; —me dijo que no tenía nada que temer ..— La joven hizo una pausa. —Me pidió mi dirección y dijo que me escribiría.

—Parece una novela o una película —dijo Boyd secamente.

—Sí, ¿verdad? —asintió Georgina —Fué de veras muy divertido. Se llama Clifford Asher

—Ya veo— dijo él con un tono de sarcasmo. —¿Y es joven, fuerte y guapo?

—Es joven—dijo Georgina pensativa.—Y fuerte, me parece; pero no es precisamente guapo. Estuvo muy amable; sin embargo... pareció comprenderme en seguida; me dijo que sabía que yo estaba solitaria.

Nicolás se echó a reir.

—El caballero es sin duda gato viejo—comentó.

—¿Qué quiere usted decir? — preguntó Georgina; pero él se negó a explicárselo.

—¿ cuándo lo volverá a ver? —preguntó.

—No sé; dijo que escribiría.

—Ya comprendo— movióse algo rígido como si la pierna le doliera. — Tengo que marcharme.

—¿Cuándole le volveré a ver? pregustó ella con ansia.

Sus ojos sombríos se posaron en el rostro de ella.

—Quisiera verle esta tarde — añadió Georgina con franqueza. — pero supongo que no le agradará. Así pues, ¿puedo verle mañana?

—Saldré a dar un paseo a eso de las once....si no llueve.

—¿Pasaré a buscarlo? — preguntó Georgina.

—No; yo iré por el mismo sitio del otro día... si puedo encontrarlo.

—Lo encontrará muy fácilmente— dijo Georgina muy segura.

Lo acompañó a la puerta.

—Y muchas gracias por la visita— añadió con cortesía.

—No las merece —contestó Boyd saludando, y se alejó.

Georgina regresó a la cocina. Por un momento, había olvidado la tragedia que súbitamente sobrevino en su vida; pero ahora la recordaba en forma abrumadora.

La señora Lorelock estaba muerta; sintió como si el suelo se le hundiera poco a poco bajo los pies.

La Lorelock había sido como una institución. Georgina miró el sillón vacío con un cojín rojo, y las lágrimas empezaron a resbalarle lentas por las mejillas.

CAPITULO XII

Georgina se agachó y recogió una bellota del año anterior que estaba a sus piés, entre el musgo y la yerba seca.

—Esta es la cuarta vez que hemos estado aquí esta semana —dijo en tono muy satisfecho.

M.E.C.D. 2016

SE SOLICITAN

AGENTES Y VENDEDORES

SE SOLICITAN AGENTES BIEN RElacionados en el comercio. Si no lo están no se presenten. Manzana de Gómez 251, Bufete del Dr. Lamar. S-11

12 OPERARIOS Y APRENDICES

SE SOLICITA UNA OPERARIA QUE sepa coser bien, si no está práctica que no se presente. Piñera 31, Ce- S-12

SOCIOS

NECESITO SOCIO O ARRENDADOR para un buen negocio, con poco capital, giro de Restaurant, asunto serio. Progreso 25. S-13

SOLICITO SOCIO CON $5,000 PARA negocio de positivos resultados, diríjase a M. García, apartado 1393, Habana. Se puede establecer en el interior. S-13

14 SOLICITUDES VARIAS

TENIENDO HERMOSA COCINA Y un amplio comedor, para persona de giro, que desee explotar ese negocio. Se le dan excelentes ventajas. Consulado 92-A., altos, entre Colón y Trocadero. S14

SOLICITO ENCARGADO, CASA INquilinato. Doy sueldo y comida, hombre soltero, San Nicolás 122. De 8 a. m. a 6 p. m. S-14

SOLICITO MENSAJERO BLANCO, con bicicleta, indispensable traiga referencias. Sueldo $3.00 semanales y almuerzo. Informan: 17 número 456, entre 8 y 10, altos. S-14

SOLICITO HOMBRE SOLO, PARA encargado casa inquilinato, con garantía en metálico. Doy sueldo y comida. Informan: San Nicolás 122. De 8 a 6 p. m. S-14

SOLICITO MUCHACHITA DE 12 A 15 años que sepa escribir y que ayude en la limpieza. Sueldo 3 pesos al mes. F-3006 17 No. 456 entre 8 y 10, altos. S-14

SOLICITO APRENDIZ, PARA COmercio de Ortopedia. Carrasco, Neptuno 138. S-14

ASMA

Probar para creer. Por violento que sea un ataque de asma, desaparece en veinte minutos, con la primera dosis del nuevo producto **LACTUSAN**. No contiene narcóticos calmantes, ioduros, ni ninguna otra droga alterante. Recorte este anuncio y pase a recoger una **muestra** gratis. Debe venir el paciente personalmente, Infanta 59, entre Carlos III y Estrella, Habana. Telf. U-4000, Farmacia. También la enviamos por Correo, al recibo de diez (10) centavos en sellos. S-14

SOLICITO UN HOMBRE EXPERTO en regadío, por aniego, preferiblemente andaluz o valenciano; si no reúne condiciones, no se presente. Lugareño y Pozos Dulces, Lechería, de 1 y media a 4 y media. S-12

NECESITAMOS SEÑORITAS O MUchachos, para trabajo fácil de Oficina, únicamente por la mañana, a cambio de clases de Inglés. Preséntese, de 9 a 11 a. m., Habana número 94, entre Obrapía y Obispo. S-14

SE OFRECEN

1 CRIADAS Y CRIADOS

CRIADO FINO, CASA PARTICULAR, competente en lo que requiere buen servicio; hace toda clase de cocktails, buenas referencias casas cubanas y americanas, Amistad 83, entre San José y Barcelona. O-1

SE DESEA COLOCAR UNA JOVEN española, para cuartos y coser o criada de mano; da referencias de Sra. José Morales. Perseverancia 38-A. O-1

MUCHACHA ESPAÑOLA, FINA, DEsea colocarse en una casa seria, para habitaciones y costura y atender la ropa; sabe perfectamente el servicio fino. Informes: Telf. M-7789. O-1

JOVEN ESPAÑOLA DESEA COLOcarse de criada de mano, cuartos o manejadora, lleva tiempo en el país y sabe cumplir con su deber, y tiene buenas referencias. Informan: F-3221. O-1

SE DESEA COLOCAR UNA JOVEN española, para criada de mano, manejadora o de cuartos, tiene referencias. Telf. A-1077, Paula número 58. O-1

DESEA COLOCARSE JOVEN ESPAñola para criada de mano o de cuartos o manejadora, tiene buenas referencias. Leonor Pérez entre Compostela y Habana. Teléfono A-1077. O-1

JOVEN ESPAÑOLA DESEA COLOcarse de criada de manos, cuarto o manejadora, es seria y sabe su obligación y tiene referencias. Informan en el teléfono F-4747. O-1

SE DESEA COLOCAR UNA JOVEN blanca del campo para el servicio de matrimonio solo, sabe su obligación Llamar M-5745 por María, Amargura No. 43, altos. O-1

MUCHACHA ESPAÑOLA, SE DESEA colocar de criada de mano, cuartos o comedor. Mendoza y Díaz, Buenavista, Bodega. O-1

SE DESEA COLOCAR UNA MUCHAcha española, de criada de mano o manejadora; tiene buenas referencias. Informan: Telf. F-6063. O-1

SE DESEA COLOCAR UNA ESPAÑOla para criada de mano o de cuartos o para los quehaceres de un matrimonio; tiene referencias. Industria 1, entre Trocadero y Colón. O-1

SE DESEA COLOCAR UNA SEÑORA blanca, del país, de mediana edad, con buenas referencias; es aseada, trabajadora y cariñosa. 10 de Octubre 763, Jesús del Monte. O-1

DESEA COLOCARSE UNA CRIADA española, tiene buenas referencias, no le importa otros quehaceres. Teléfono A-1284. San Nicolás 206. O-1

SE DESEA COLOCAR UNA ESPAÑOla de mediana edad para criada de cuartos o comedor, tiene buenas referencias. Informes: Príncipe y Hospital, Bodega. O-1

DESEA COLOCARSE SEÑORA ESpañola para cuartos o comedor dormir fuera. Informan: Zanja 129. O-1

SE DESEA COLOCAR UNA MUchacha española para cuartos, comedor, sabe servir a la mesa, tiene inmejorables referencias de casas conocidas, informan: calle 21 número 25 y al lado de la bodega, pregunten por Cándida. Vedado. O-1

SE DESEA COLOCAR UN JOVEN ESpañol de criado de mano, no importa otros quehaceres, tiene buenas referencias. Telf. A-1284, San Nicolás 206. O-1

SE DESEA COLOCAR UNA SRA. cubana para limpiar y cocinar siendo corta familia. Tiene referencias. Telf. M-5529. O-1

SE DESEAN COLOCAR DOS MUCHAchas, una para cuartos o comedor, y la otra, para costura y la otra, para criada de mano; son serias y tienen referencias. Telfs. A-3832 y U-8239. O-1

SE DESEA COLOCAR UN CRIADO de mano o portero; tiene buenas referencias. Informan: Reina 14, primer piso. M-2313. O-1

2 COCINERAS Y COCINEROS

JOVEN ESPAÑOL, COCINERO Y repostero, desea colocarse en casa particular, sabe cocinar a la criolla, española y francesa; es serio y tiene buenas referencias de casas bien conocidas. Informan: Amargura 7. Telf. M-9007. O-2

COCINERO Y REPOSTERO, ESPAñol, 29 años edad, sin pretensiones, desea colocarse casa particular, entiende toda clase cocina, dulces y helados; ha estado 3 años en casa del Dr. Claudio Mendoza; 16 meses, en casa Sr. Pereira; 18 meses, en casa Sr. Montalvo. Sabe hacer plaza. Informan: Maloja 37. Telf. A-0515. O-2

SE OFRECEN

o2 COCINERAS Y COCINEROS

COCINERA JOVEN, ESPAÑOLA, COlocase casa de moralidad, cocinar sólo o cocinar y limpiar siendo corta familia; tiene buen carácter y referencias, 8 y 25, Vedado, habitación número 11, lado Bodega. O-2

SE DESEA COLOCAR UNA MUCHAcha española, para cocinar y limpiar si es corta familia o para criada de mano; es formal y tiene referencias. Telf. A-3257. O-2

MATRIMONIO CON NIÑO, NECESIta muchacha, cocinera, que ayude en la limpieza y que sea persona seria y muy limpia, con referencias, Paseo 171-G., esquina a 21, altos, Vedado. O-2

COCINERO ESPAÑOL, DESEA COLOcarse casa particular o del comercio, cocina criolla y española, sabe de repostería, no tiene pretensiones; es solo, no saca comida y prefiere casa con despensa. Informan: Telf. M-8633. O-2

SE DESEA COLOCAR UNA SEÑORA española de mediana edad para cocinar y limpiar para corta familia, sabe trabajar bien, tiene muy buenas referencias, es muy buena y seria, no tiene pretensiones. Informes Reina número 102. O-2

COCINERA ESPAÑOLA SE OFRECE para casa de moralidad, tiene buenas referencias, cocina bien, sabe de repostería, duerme en su casa, informan, F-6588, si duda, Calle 20 No. 6, Vedado. O-2

UN JOVEN ASIATICO, COCINERO y repostero, desea colocarse en casa particular, sabe cocinar a la criolla española y francesa, sabe cumplir con su obligación y tiene referencias. Informen telf. M-4389. O-2

SE DESEA COLOCAR UNA MUCHAcha española para cocinar y limpiar para corta familia .tiene referencias, teléfono: F-6063. O-2

BUEN MAESTRO COCINERO REpostero joven chino cocina criolla y española, toda clase, pan americano muy buen sazón, siempre tmuy limpio tiene recomendaciones. Informan Manrique No. 104 telf.U-7902 .Pregunte por Roque, desea colocarse en casa particular. O-2

DESEA COLOCARSE PARA COCINAR y limpiar a corta familia o manejar, una española. Da referencias. Teléfono A.78766. O-2

SE OFRECE BUEN COCINERO ESpañol, cocina criolla, española y francesa, repostería y pastelería hombre solo. Sale al campo, Monserrate 149. Bodega, M-4761. O-2

SE DESEA COLOCAR UNA MUCHAcha española, para cocinar y limpiar, si es corta familia; desea casa de moralidad y tiene referencias. Calle Mendoza y Díaz, Buenavista. O-2

DESEA COLOCARSE UNA COCINEra, repostera, de color, tiene referencias, corta familia, cocinar y limpiar. Informan: 8 y 21, Vedado. Teléfono: F-6062. O-2

UN BUEN COCINERO Y REPOSTEro, chino, desea colocarse en casa particular, práctico cocina criolla y española; sabe cumplir con su obligación y tiene recomendaciones. Informan: Zanja y Campanario, Café. Telf. U-6730. Santiago. O-2

UNA COCINERA AMERICANA, DE color, repostera, y hace lo mismo a la criolla como americana. Hace plaza si se quiere. Tiene buenas referencias. Telf. F-5646. Pregunten por cocinera americana. Linea 150 entre 16 y 18, altos. O-2

o7 LAVANDERAS-LAVANDEROS

LAVANDERO JOVEN CHINO SE ofrece a casa particular, conoce bien su oficio y tiene buenas referencias. Informes: Calle Neptuno número 7, esquina Hospital. Teléfono: F-6015, Rafael Moy. O-7

o8 CHOFERES

JOVEN CHOFFER ESPAÑOL SE DEsea colocar particular o comercio, buenas referencias, llama al M-1497 o Merced 56,entre Habana y Compostela. O-8

o9 JARDINEROS

SOLICITA TRABAJO UN BUEN JARdinero para casa particular, es tubero mecánico. Sabe cuidar pescaditos de pecera. Informa Maloja 29, Kagiyama, A-9814. O-9

s10 OFICINISTAS

TENEDOR DE LIBROS CON LARGA experiencia. Dominio perfecto de sistemas de costo, fabril y analíticos. Sin pretensiones. Dispuesto a ir al interior. Apartado 317. Teléfono M-6829. O-10

BUEN OFICINISTA-CORRESPONSAL inglés, español, experiencia encargado almacén víveres, trabajo de oficina en general. Solicita empleo con casa fija. Buenas referencias. Sueldo pequeño. Soto. Neptuno 103. O-10

JOVEN CUBANO SOLICITA EMPLEO en oficina o casa de comercio, sabe inglés, francés, contabilidad, mecanografía. Dirigirse P.V. Zaragoza 10 A, Cerro. O-10

o12 OPERARIOS Y APRENDICES

JOVEN ESPAÑOL, CASADO, MAEStro titular Plomero y Electricista desea hacerse cargo de trabajos en casa Apartamentos, hotel o casa de vecindad numerosa, a cambio de habitación, y modesta remuneración. Informes Belascoaín No. 124, teléfono A-2747. O-12

o14 OFERTAS VARIAS

MECANICO-AJUSTADOR. 25 AÑOS práctica, conoce toda clase motores automóviles; cuenta con toda clase herramientas para trabajar, desea encontrar trabajo en Compañía o casa de comercio. A-9307, Amargura número 7. O-14

SE OFRECE UN JOVEN, HABLA INglés, es mecanógrafo y ha trabajado en hotel. Mayía R. número 31, Santos Suárez, bajos. Sr. Morera. O-14

COMPRAS

1 CASAS

COMPRA

Deseo comprar chalet moderno de dos plantas en el Vedado con 4 habitaciones y 2 baños en los altos, y demás servicios en los bajos y garage. Precios hasta $15.000-00.

Compro y vendo Bonos y Acciones.

JULIO C. GRANDA

Obrapía 33. Telfs. M-5921 y F-5759. C-1

3 FINCAS RUSTICAS

FINQUITA. COMPRO EN LA CARREtera cerca de la Habana, media caballería o más terreno; se prefiera buena casa. Informan: en Animas 45 Mariano Rouco. C-3

6 AUTOMOVILES Y ACCESORIOS

COMPRO FORD V-8 O CHEVROLET cerrado, de 1933 a 1934. Pago al contado, pero tendrá que ser un precio muy razonable. Dirigirse a José E. Curbelo, Monte número 1. De 2 a 4 p. m. C-6

COMPRO AUTOMOVILES USADOS

En buen estado para la reventa, o propios para desarmar.

ACCESORIOS Y REPUESTOS NUEVOS, DE IMPORTACION Y TMBIEN DE USO. TODOS A PRECIOS BARATISIMOS

J. S. García, Galiano 45, entre Virtudes y Concordia. M-2676. Habana.

JOSE PRESAS. COMPRO MOTOCIcletas de cualquier marca y en cual quier estado. Amarguro No. 51. Teléfono A-7769. C-6

COMPRAS

MAQUINARIAS

COMPRO VARIOS MOTORES MONOfásicos y trifásicos, artefactos de panadería, bomba para elevar agua y cualquier otra clase de maquinaria. Fortuny, Aguiar 112, primer piso. C-7

MUEBLES Y PRENDAS

U-4800 "EL RAS"

U-4800: Compramos muebles todas clases: porcelanas, bronces, abanicos nacar, antigüedades, máquinas escribir, coser, archivos, lámparas, radios, baúles, CASAS ENTERAS, «EL RAS»... Zanja 52. Hacemos cambios. C-9

COMPRO ORO

Plata y platino, pagamos más que nadie, Luz 88. C-9

M-2655 COMPRO MUEBLES

DE TODAS CLASES, ESPECIALMENte máquinas coser, radios de todas marcas, equipajes. Tenemos extenso surtido, a precios baratísimos. Visítenos y se convencerá. **«La Nueva Regenta»**, Salud 1, casi esquina Galiano. M-2655. C-9

COMPRO MUEBLES A-7744

Archivos, burós, cajas seguridad, libreros, butacas, Kardex, máquinas escribir, sumar, adresógrafos, mimeógrafos, etc. Compostela número 55, cerca Obispo. A-7744. C-9

M-9136 SALUD 11

Compro muebles, máquinas coser escribir, contadoras, baúles, maletas, vidrieras, lámparas y muebles de oficinas en general, pianos, radios, cafés, fondas, objetos de Arte. Casas completas. M-9136. V-9

ORO, SE COMPRA

TODAS CANTIDADES: PRENDAS ROtas o sanas, monedas, casquillos, etc. No se deje guiar por precios «altos». Exija peso exacto y saldrá mejor. «La Mina», Galiano número 69, entre Neptuno y San Miguel. C-9

SURTIDO DE JOYERIA FINA Y fantasía. Brillantes en tamaños hasta catorce quilates. Facilitamos dinero a interés reducido, sobre joyas, **Obrapía 105**. C-9

¿SE EMBARCA USTED? LE COMpramos sus muebles y le vendemos los equipajes o le hacemos cambios. Compramos radios y sillones de inválidos y objetos de valor. Tel. M-7179 Salud 9. C-9

A-6620 COMPRO MUEBLES

En todas cantidades, juegos y piezas sueltas, máquinas Singer, muebles de oficinas, baúles, maletas. Pago más que nadie, «La Moderna», Salud 3. A-6620. C-9

M-2630 SALUD 26

Compro muebles, casas completas, enseres establecimientos, máquinas de coser y escribir, objetos de arte, archivos y baúles. Vendo armatostes propios para establecimientos muy baratos. C-9

A-9540 COMPRO MUEBLES

Vendemos juegos cuartos y comedor, a $20.00. **COMPRO MAQUINAS** coser ovillo, escribir, todas marcas. Juegos cuartos, comedor, sala, radios, etc. El Modelo Monte 402, casi esquina Tejas. A-9540. C-9

ORO

Compramos prendas de todas clases, de oro, platino, plata o enchape. Monedas de oro y plata de cualquier nación.

CARBALLAL HERMANOS

SAN RAFAEL 138 entre Belascoaín y Gervasio. T. U-5744. Pagamos más que nadie.

RADIOS TODAS CLASES, ESCAPArates, juego cuarto, comedor. Pagamos bien. Negocio rápido. Compramos, cambiamos, reformamos, alquilamos. «La Predilecta», San Rafael 171, entre Oquendo y Marqués González. U-1729. C-9

U-2530: COMPRO MUEBLES

Objetos Arte, plata, adornos, porcelana, bronce, marfil, lámpara, baúles, maletas, oro, máquinas escribir, San Rafael 141, bajos, entre Oquendo y Soledad. U-2530. C-9

10 UTILES DE OFICINAS

MAQUINAS, BUROS

Compro, empeño y vendo, escribir, sumar, calcular, coser, mimeógrafos, adresógrafos, multígrafos, archivos, cajas caudales, libreros, mesas y joyas en general. No reparo precio. Véalos, Villegas 6. A-8054. Losada. C-10

COMPRO, VENDO MAQUINAS DE

escribir, sumar, calcular, mimeógrafos, archivos, cajas de seguridad, burós, libreros, Kardex, satélites, tarjeteros, carpetas, sillas giratorias. Progreso 2 entre Villegas y Aguacate. Telf. M-8638. C-10

LIBROS E IMPRESOS

FONOGRAMA DE INGLES. COMpraría uno, de la Y. C. S. de uso, en regular estado, con discos o sin ellos. Aviso al telf. I-7459 o San Pedro 20, café. C-13

LIBROS. PIGNORAMOS Y COMPRAmos Enciclopedias Espasa, Hispano-Americanas, Salvat, Tesoros Juventud y Bibliotecas completas. Operación rápida. Pasamos a domicilio. Dulzaides, O-Reilly 60, entre Habana y Compostela. C-13

OBJETOS VARIOS

APARATOS DE LABORATORIO. SE desea comprar un calorímetro para grasa, un motor de 1/16 con riostata y cristalería apropiada. Obispo 94. Habana. C-15

COMPRO SI ES BARATO UN ARMAtoste de bodega y mostrador también un molino «Hobart» y una pesa. Preguntar por Ramos en el Garage de Animas y Galiano, de 2 a 4 p. m. C-15

ARRENDAMIENTOS

3 FINCAS RUSTICAS

CASA DE CAMPO, ESTILO INGLES fresca, cómoda, saludable agua corriente, luz eléctrica servicios sanitarios. Finca Mora Chica, Villa Eva a 10 kilómetros del Capitolio, Carretera Central, entrada Diezmero, propietario Capitán Mirando, 25 pesos mensuales. AA-3

ARRIENDO

finca dos caballerías. Güira de Melena. Hotel San Carlos. Gutiérrez. AA-B

SOLICITO FINCA EN ARRENDAmiento una caballería cerca de la Habana, propia para cultivos. Habana número 132. Telf. M-1970. AA-3

4 ESTABLECIMIENTOS

BODEGUEROS

Arriendo gran casa vecindad, de esquina en cuya esquina siempre hubo bodega, tiene armatostes, mostradores, neveras. todo nuevo, comprado por el dueño de la finca, se arrienda todo o la bodega sola, informan Consulado 110, altos, de 1 a 2. AA-4

AYESTERAN Y TULIPAN, BODEGA de esquina equipada modernamente, se arrienda muy barata. Informes San Nicolás 218, altos. B-1

CAMBIOS

1 CASAS

CAMBIO UNA O DOS CASAS MUY bien fabricadas por una finca de 3 a 3 y media caballerías, en la provincia de la Habana, tierra colorada de fondo. Para informe calle de Unión y Ahorro número 23, Cerro, Habana, el señor Orta. CC-1

VENTAS

1 CASAS

SE VENDE UNA CASA, EN LA CAlle 6, entre 15 y 17, Reparto Almendares. Informan en San José 81. M. Calvo, Reparto Loma, llaves, Marianao. V-1

OCASION UNICA, PARA LIQUIDAción de herederos, urgen venta edificio dos plantas esquina brisa, reparto próximo grandes industrias. Locales para establecimiento y vivienda; trescientos metros, fabricación concreto, terreno para fabricar otro tanto; todo en la mitad de lo que cuesta fabricarlo hoy. Alonso, Belascoaín número 31. V-1

VEDADO: SE VENDE GRAN RESIdencia, esquina de fraile. Informan: Línea y 10, bajos. V-1

VENDO CASA NUEVA, APROVECHE ganga, Calle D., entre 14 y 16 . Almendares, informes en la misma. V-1

SE VENDE UNA CASA, EN PASAje Sur número 6, entre Mayía Rodríguez y Sola, Santos Suárez. Una verdadera ganga. No pierda esta oportunidad. V-1

VENDO 4 CASAS, EN $8,500, SITUAdas en lo mejor del Reparto Almendares, de construcción moderna, rodeadas de buenas residencias y con muchas vías de comunicación. Dueño: Chacón 23. A-7733. V-1

A PRECIO DE TERRENO, SE VENde un solar con catorce habitaciones y dos casas al frente, en lo mejor de la Víbora. Facilidades de pago. Informan: Café «El Primero del Mercado», Benito. Telf. A-9249. V-1

VENDO CASA MODERNA. SALA, COmedor, cuatro cuartos lateral despensa, garage y demás comodidades. Véala, acepto primera oferta razonable. Avenida Porvenir No. 63, entre Fonts y Córdoba (Luyanó). V-1

VENDO, LA SIERRA, A $6,000 ENtre 6 y 8, nueva, tres habitaciones, hall, cuarto criado, garage y muchas comodidades. Dueño directamente, San Mariano 4. I-6506. V-1

SE VENDE ESPLENDIDA RESIDENcia, Calle Baños 192, entre 19 y 21, acera sombra, más de un solar, varios frutales. Informan: Teniente Rey 3, altos. Telf. A-9670. V-1

JORGE GOVANTES

Vedado, magnífico chalet, 5 habitaciones, 4 baños, garage, 4 máquinas, cuarto criados. Costó $125,000. Se alquila $110.00. Otra, costó $180,000. Se alquila $250.00. Quinta Avenida, Miramar, casa modernista, lujosamente amueblada, 4 habitaciones, 2 baños, $70.00. Solicito dos casas amuebladas, una $10.00. Otra $250.00. Jorge Govantes. V-1

EN SANTOS SUAREZ VENDO CASA dos plantas moderna todo de primera bajos jardín, portal, sala, saleta 3 cuartos, baño, cocina, comedor, patio, servicio y cuarto criados. Los altos Terraza, sala, saleta, 3 cuartos, baño cocina, comedor, cuarto y servicio de crioados; $3.000 de contado y el resto a pagar con comodidad, precio $5.800. Para más detalles el propietario P. Iravedra, Paz y San Bernardino, Bodega. V-1

VENDO, LA SIERRA, $600.00, ENtre 6 y 8, nueva, tres habitaciones, hall, cuarto criados, garage y muchas comodidades. Dueño directamente San Mariano 4. I-6506. V-1

2 SOLARES

SE VENDE GRAN SOLAR DE ES-

quina en la 7a. Avenida, mide 29,48x53, 06 total de varas 1.564.20 en cuyo solar hay gran cantidad de block de cantería de primera calidad, y en sus contornos hay grandes residencias, estando a una cuadra del Parque Miramar y a una cuadra de los tranvías. Informa: Francisco Giraldo, Aramburu No. 8. V-2

SE VENDE SOLAR EN LA CALLE

Lawton entre Milagros y Santa Catalina, de 10x50, total 500 metros, acerca de sombra, precio de situación. Informa: Francisco Giraldo, Aramburu No. 8. V-2

ALTURAS DEL RIO ALMENDARES: Vendo solar, de 18 por 50, a $2.75 vara; otro, Ampliación, frente Fuente Luminosa, a $1.20 vara. Dueño: Chacón 23. A-7733. V-2

SE VENDE UN SOLAR DE ESQUI-

na 417 mts. en el corazón de la Habana, Manrique esquina a San José, propio para establecimiento. Informan: Sr. M Barros, Zanja número 143. V-2

3 FINCAS RUSTICAS

SE VENDE O PERMUTA FINCA RUStica, casa en construcción, situada Alcalde O-Farril entre Estrada Palma y Luis Estevez, 500 metros fabricación solidísima, hechos tabiques interiores, techos monolíticos. Mil metros terreno. Informes: Oficios 82. Telf. M-2731. V-3

VENDO FINCA (CERCA MIL CAballerías) inmejorable para explotación de maderas y ganado, a precio de ganga. Solo trato directo. Escriba a S.N.R. Anuncios Clasificados DIARIO DE LA MARINA. V-3

SE VENDE UNAA FINQUITA DE

recreo situada en la carretera central kilómetro 15, Arroyo Arenas, 15 minutos de la Habana. Linda casita, campo de tennis, glorieta para jiras, garage para dos máquinas, residencia de criados, carreteras interiores, jardines, agua en abundancia con regadío, fuente luminosa, instalación eléctrica de primera. Informan señor Barres, Zanja número 143. V-3

4 ESTABLECIMIENTOS

GANGA: SE VENDE UNA VIDRIEra de Billetes, Tabacos y Cigarros, frente al Capitolio. Informan: Telf. M-3242. V-4

FONDA, SE VENDE EN LO MEJOR de la Habana, con una venta diaria de cuarenta y cinco pesos. Informes: Iglesias, Café «El Capitolio», San José y Amisstad. V-4

ALMACEN VIVERES FINOS $15.000

Lo mejor de la Habana, con $11,000 existencia, camiones de reparto a domicilio, enseres de primera Promedio de venta diaria $400. Lo mismo se admite un socio para que lo administre, por tener necesidad dar un viaje al extranjero. Informes: San José y Belascoaín, Café, Angel Alvarez. V-4

VENTAS

4 ESTABLECIMIENTOS

FABRICA DE LANGOSTA

Muy bien montada y situada a veinte minutos de la Habana. Vendo, alquilo o entro en sociedad, con persona que desee trabajar este artículo. Informes: Apartado 2418, Habana. V-4

VENDO BODEGA HABANA $900, VENta mensuales garantizados, $22 alquiler comodidad para familia $700 tiene más existencias. La doy a toda prueba. Cuenya, Monte y Someruelos, Café. V-4

EN LA CIUDAD DE CAMAGUEY SE vende la acreditada Farmacia del Dr. Puras, conocido en toda la República. Se vende muy barata por retirarse del negocio. Informan en la misma. V-4

BODEGA. SE VENDE EXTENSA BAriada módico alquiler Precio de situación. Por causa que se le explicará. Informa Jesús S. Vázquez, Castillo y Vigía. Lechería. V-4

CAFE-LECHERIA, EN EL MEJOR mejor sito Habana, montado todo lujo, gran negocio. Mucho porvenir. Trato directo. Se vende, arrienda o en sociedad. Informes: Monte 429. V-4

6 AUTOMOVILES Y ACCESORIOS

VENDO FORD CERRADO, DE DOS puertas, del 28. Zanja y Lealtad. Garage, Durán. V-6

VENDO DODGE SENIOR CERRADO casi nuevo. precio de situación. Informan Carlos III No 211 de 2 a 5 p.m. V-6

Nueva rebaja de precios

ESSEX, TURISMO, CON CHAPA, $60.00 de entrada y 6 letras de $15.00.

MARMON, TURISMO, CON CHAPA particular, $115.00 entrada y 6 letras de $23.00.

BUICK, TURISMO, DEL 30, CON chapa, $125.00 entrada y 8 meses a $25.00.

PACKARD, TURISMO, 7 PASAJEROS, $150.00 entrada y 8 meses a $25.00.

BUICK VICTORIA, $175.00 CONtado.

SEDAN, DE 4 PUERTAS, GRAHAM Paige, $150.00 entrada y 8 meses a $25.00.

GRAHAM PAIGE, TURISMO, TIPO Sport, $250.00 entrada y 10 meses a $35.00.

PACKARD, TURISMO, $70.00 CONtado.

STUDEBAKER, TURISMO, $70.00 contado.

Agencia «Graham», «Willys» & «Austin», San Lázaro núm. 99-B. Habana. V-6

COMPRO AUTOMOVIL CERRADO, 1928 en adelante, cualquier marca buena, no importa roto buena, pago contado. Precio situación, Toni, 10 de Octubre 596, esquina a Carmen, Víbora. V-6

TENGO CAMIONES CHEVROLET

y Ford con doble goma largos. Facilidades en el pago. Informes Julio Agencia Chevrolet. V-6

VENDO BUICKS SEDAN 1930 DE

cinco y siete pasajeros. Informa Julio, Agencia Chevrolet. V-6

VENDO CAMION DOGGE, CARROCEría cerrada, maquinitas caramelos, bombas confituras, tostador café 25 libras, caldera 50 caballos y ventilador de caracol propio para cine. Neyra, Durege 13, de 12 a 2. V-6

VENDO PLIMOST, A PRIMERA oferta. No pierda esta oportunidad, 32 kilómetros por galón. Está en buenas condiciones. Informan: Zulueta 22, Bar. V-6

AUTOMOVIL: SE VENDE MUY BArato «HUPMOBIL», seis cilindros, cerrado, cuatro puertas, gomas nuevas y chapa. Tengo que embarcar. Puede verse en Morro 30, Garage. De 8 a 10 y de 1 a 3 p. m. V-6

COLOSAL OPORTUNIDAD. SE VENde camión Mack volteo de 5 y media toneladas, condiciones perfectas, en $1,100 para informes Orlando Martínez de Castro, G y 9 Vedado, de 10 a 12. V-6

«MARMON SEDAN» 4 PUERTAS, 5 pasajeros color verde. Flamante estado, se da barato. Informes: «Talleres Nash» 27 y Espada. V-6

GANGA: VENDO UN AUTOMOVIL nuevo, marca «Reo», de cinco pasajeros, se da muy barato, por tener su dueño que embarcarse. Puede verse a todas horas en el Garage de San Rafael, frente al Parque Trillo. Teléfono U-5636. V-6

DUEÑOS DE AUTOMOVILES: POR $1.00 semanal obtendrá gomas, fuelle, vestidura, pintura y reparación general de su auto. El sistema más cómodo en plaza. Latour, Zanja y Lucena. V-6

HUPMOBILE, SEIS CILINDROS, nuevo, de fábrica, sin estrenar, modelo atrasado, en ganga. Inmejorabl epara viajes largos, Pisa y Corre, etc. Monte 429. V-6

VENDEMOS, CON FACILIDADES DE pago: Dodge, Buick, Hudson, Essex, equipados gomas, pintura y fuelles nuevos, a precios muy reducidos. Autos Latour, S. A., Zanja y Lucena. V-6

GANGA: VENDO CAMION MACK, perfecto estado 5.1|2 toneladas, propio para tiro de arena o ladrillos, informes Orlando Martínez de Castro. G y 9, Vedado, de 10 a 12 a.m. y en San Rafael 37, Dep. 29 de 7 a 8 p.m. Telf. M-2645. V-6

7 MAQUINARIAS

MAQUINARIAS: VENDO PAILA VApor, de 50, 20, 10 HP.; plantas eléctricas, para 50 y 100 luces, Delco y Westinghouse. Tengo algo más que vendo. I. González, Lombillo 3, Cerro.

MAQUINARIAS: GRANDES EXIStencias de maquinarias reconstruídas, para infinidad de industrias. Compra y venta de maquinarias. Dirijase: Hotel de Ventas de Eduardo Bohigas, Calzada 10 de Octubre 96, Habana. V-7

VENDO MOTOR «PALMER» CUArenta caballos igual que nueva, lo doy barato, dirigirse Ismael Sierra, Santa Clara No. 2 Habana. V-7

v-8 DE ANIMALES

SE VENDEN 4 NOVILLAS RESENTInas juntas o separadas, raza Honstein y Grenses. Puentes Grandes, finca Consuelo, baquería de Juan Conejo, Daniel Meilán. V-8

SE VENDEN 3 NOVILLAS, RAZA Jersey, recién paridas, a 12 litros de leche, Santa Rosa e Iglesias, Carbonería, Marianao. V-8

VENDO JUNTAS O EN LOTES CIENto cincuenta buenas vacas, cruzadas, de leche. Informe finca «La Conchita», kilómetro 12 y 13 de la Carretera Víbora a Managua o en 10 de Octubre 412. Telf. I-2167. V-8

SE VENDE 1 CABALLO CRIOLLO de buena alzada; precio: 40 pesos. A todas horas Finca San Antonio, Vínculo y Quesada, Calabazar. V-8

SE VENDE A PRECIO DE SITUAción, mulos de todas clases, caballos de monta, Ponny, carros y arreos de todas clases, arañas, faetones. Marina esquina a Atarés, J del Monte, frente al taller de Gancedo. Teléfono X-2876. **Jarro y Cuervo.**

SE VENDEN DOS NOVILLOS PRImer parto, raza Yerse. Informan: Santa Rosa entre General Núñez e Iglesias, Carbonería, Reparto Hornos.

VENTAS

9 MUEBLES Y PRENDAS

VENDO JUEGOS: SALA, ARTE MOderno, laminados oro, chinos; paravanes, otomanos; chaisselognes; butacones cuero Renacimiento «Buffalo»; cuarto, comedor, lámparas, pianos, alfombras, neveras, radios Majestic, Victor, cuadros óleos, acuarelas nacionales y extranjeras, objetos bronces, porcalanas, plata. Al alcance de todos. «El Ras»!... No reparo precios. Zanja 52, esquina Lealtad. V-9

U-6319: COMPRO MUEBLES FINOS, corrientes. Liquido casas completas, máquinas escribir, coser, objetos Arte, libros, baúles, antigüedades, pianos, ropa, vidriera, muebles oficina. Voy en seguida. U-6319. V-9

VENDO JUEGO CUARTO, CASI REgalado, escaparate dos hojas de espejo, bien decorado. No quiero mueblistas. Villegas 23, primer piso. V-9

SE VENDE PRECIOSO MUEBLE BIblioteca con escritorio modelo muy original y práctico, juego de sala y de cuarto modernos; Victrola Columbia con magnífica colección de discos de ópera; Diccionario Hispano-Americano. Urge venta. Campanario No. 191 A. V-9

FAMILIA VENDE JUEGO DE SALA recibidor moderno, está completamtente nuevo y juego comedor mediano en $40.00. Urge venta. Zanja 85, altos, casi esquina a Belascoaín. V-9

Tiempo del ganador: 9½ segundos.

VENDO MAQUINA DE COSER «SINger», casi nueva, en $15.00. Véala en San Miguel 129, altos, entre Gervasio y Escobar. V-9

POR EMBARCAR, SE VENDEN TOdos los muebles, lámparas y demás objetos, muy baratos. Están completamente nuevos. No mueblistas. Calle 23 número 486, segundo piso, entre 14 y 16, Vedado. V-9

SILLON KOKEN, ULTIMO MODELO para pelar niños; secador, espejo, propios para peluquería. »Pilar» Virtudes 28, entre Aguila y Amistad. V-9

LIQUIDAMOS POR VARIOS DIAS

Muebles de todas clases y estilos, nuevos y de uso, hacemos cambios. Tenemos objetos de arte varios, así como paravanes, jarrones, peveteros, budas, cuadros, etc. Equipajes de toda clase. Salud 9 esquina a Rayo. Teléfono M-7179.

«LA CASA INGLESA» V-9

VENDO CUARTO, 3 CUERPOS, MOderno, 5 meses uso, butacón, mesita forma estuche de perfumes. Estilo muy original. Costó 300 pesos. Se da por la tercera parte. Recibidor, adornos. Urgente venta. Prado 27. V-9

UN JUEGO COMEDOR ESTILO INglés auxiliar nevera, dos hermosas vitrinas, mesa, sillas, verla de 1 a 5 calle J 199 entre 19 y 21, F-3959. V-9

REGIO MOBILIARIO DE CAOBA SAla tallado a mano, comedor renacimiento español y cuarto de gran lujo se venden por la tercera parte de su valor. Cerro 430. V-9

VENDO UN JUEGO DE CUARTO muy barato compuesto de 6 piezas. Lugareño 40, entre Luaces y Montoro. Ampliación de la Habana. V-9

FAMILIA VENDE CUARTO ARTE moderno, $85, costó $350. Nevera E. G. Eléctrico, comedor Renacimiento Español, sala, arte moderno $25.00. Lámparas, recibidor $25. San Lázaro 286, esquina a Lealtad. V-9

POR EMBARCAR SE VENDEN TOdos los muebles, lámparas y demás objetos, muy baratos. Están completamente nuevos. No mueblistas. Calle 23 No. 486, 2o piso, entre 14 y 16, Vedado. V-9

SE VENDE JUEGO DE CUARTO, tres cuerpos; otro, de dos; comedor y sala. Todo moderno, Zanja 67-B., bajos, entre Escobar y Gervasio. V-9

JUEGO CUARTO, SALA, COMEDOR, lámpara, máquina coser, radio ondas cortas y largas Philips $16; vajillas y muchas cosas, por embarcar. García, Salud 86, esquina a Chávez. V-9

FAMILIA VENDE LUJOSO JUEGO cuarto último modelo cuerpos costó $300, $95. Comedor, regio, renacimiento tallado cuero, recibidor, sala fino $25. Lámparas talladas. Concordia 127, Belascoaín y Gervasio. V-9

SALUD 11

Le ofrecemos los mejores muebles. precios increíbles: juegos cuarto, sala, comedor, recibidor, moderno, lámparas, neveras, camas, sillones, pianos, radios,, máquinas coser, escribir, contadoras, vidrieras, baúles, maletas, Aquí encontrará todo lo que usted necesita. Visite esta casa, Salud No. 11. También le compro sus muebles. Llame: M-9136. V-9

NEVERA ELECTRICA. SE VENDE una grande propia para familia numerosa, café, restaurant, etc. Precio $150.00. Obispo 94. V-9

OBJETOS DE ARTE. GRAN LI-

quidación: Porcelanas, bronces, marfil, plata, lámparas, radios, neveras, relojes de pie. Juegos: cuarto, comedor, sala, recibidor, mesas de mármol juegos de cubiertos y otros objetos. "Los Tres Hermanos." Consulado 94. A-4775. V-9

SE VENDEN UN JUEGO DE CUARTO un juego de comedor y el de sala. Todo en proporción. Calle 6 entre 9 y 10, Ampliación de Almendares. V-9

CASA ARECHAGA, SI USTED NEcesita muebles, visite los talleres de «El Siglo», donde encontrará preciosidades, por poco dinero. Compre directamente y comprará lo mejor. Manrique 189, Ebanistería. V-9

Muebles en GANGA

Liquida más de cincuenta juegos de cuarto, comedor, sala e infinidad de piezas sueltas, a precios baratísimos, Facilidades de pagos. Compramos y cambiamos muebles. Neptuno esquina a Soledad. U-1360. V-9

LIQUIDACION

Objetos de arte propios para regalo, o persona de refinado gusto. Gran surtido en adornos, porcelana, bronces, marfil, lámparas, cuadros, juegos de plata, candelabros, apliques.

PIANOS Y RADIOS

Gran surtido en pianos de absoluta garantía al alcance de todas las fortunas y facilidades de pago. Radios de varias marcas a precios de verdaderas gangas, San Rafael entre Oquendo y Soledad.

«LA PREDILECTA» U-2530

ESTAMOS EN PLENO FRAGOR DEL combate; las ametralladoras siguen desvalijando, los revólveres hacen de las suyas, nos agujerean los muebles; así y todo, seguimos fiando, aceptándoles los viejos a buen precio, sin olvidar a los cafeteros y fonderos al ofrecerles nuestras irrompibles sillas de Viena. «Thonet», La Casa de Ros y Novoa, J. Naveira, S. en C. Galiano No. 94. V-9

MUEBLES EN GANGA

Juegos cuarto $25; sala $15; comedor $20 escaparates $7 con lunas $12; camas $5; mesas correderas, $4; aparadores $5; 6 sillas y 2 sillones, $9; máquinas de coser e infinidad de objetos. Se compran y cambian muebles. San Rafael 107. U-7926. V-9

LA PRINCESA

EN MUEBLES

Somos únicos por el surtido más extenso y novísimo, su sólida construcción y enorme facilidades en los pagos.

CAO Y VARELA

Neptuno números 183 y 187.

VENTAS

MUEBLES Y PRENDAS

FAMILIA VENDE LUJOSO JUEGO cuarto último modelo 3 cuerpos costó $300, $95. Comedor, regio renacimiento tallado cuero, recibidor, sala fino $25. Lámparas talladas. Concordia 127. Belascoaín y Gervasio. V-9

v10 UTILES DE OFICINAS

MUEBLES EN GANGA

Liquido a primera oferta y hacemos encargos, arreglos y cambios, «El Cedro», Galiano 123, entre Zanja y Barcelona. V-9

RASTRO EL HABANERO, COMPRA Y vende todas clases muebles, pago mejor que nadie. Burós, máquinas escribir, Coser, Equipo oficina en general. Ferretería, locería y lámparas. Visítenos. Monte 50. A-8032. V-9

MUEBLES DE OFICINA

Compra, venta, archivos, cajas documentos, caudales, máquinas escribir, sumar, calcular, Tarjeteros Kardex, butacas, libreros y todo para oficina. Especialidades colegia, hoteles y bars. Compostela 55 cerca de Obispo A-7744. V-10

MUEBLES EN GANGA

Juegos cuarto Arte Moderno, $4, mensuales; comedor, caoba, último estilo $3.00 mensuales; sala o recibidor modernísimos $3.00 mensuales; juego cuarto 3 cuerpos caoba, últimas creaciones $5.00 mensuales. Precios muy bajos.

"LA EMINENCIA", NEPTUNO 188

MUEBLES DE OFICINA VENDO

Compro máquinas escribir, sumar, calcular, mimeógrafos, archivos, cajas seguridad, burós, libreros, rejas, sillas, tarjetero Kardex, Satélites, Progreso 3, entre Aguacate y Villegas. M-8638.

INSTRUMENTOS DE MUSICA

AFINE SU PIANO POR 2 PESOS, con toda garantía y seguridad, Manuel Domínguez, afinador mecánico, graduado en la Escuela «Danguard», de New York. Taller: Zulueta 36 y medio. M-3040 y M-4761, Habana. V-11

VENDO PIANO FRANCES DE LA acreditada marcha Chassaingne Freres muy poco uso y barniz flamante, también máquina Underwood letra notarial, barata. Aguila 139. V-11

REGIO PIANO, COLOR CARAMELO, propio para concierto, todo caoba, refractario al comején, con funda y banqueta. Costó $1,200.00, en $65.00. Está nuevo. Pocito 27, Víbora. V-11

VENDO REGIO PIANO ALEMAN, CAsi nuevo. No reparo precio y una pareja de jarrones de porcelana china, San Rafael 141, entre Oquendo y Soledad. V-11

SE LIQUIDAN 20 PIANOS, DE LAS mejores marcas: «Ronisch», «Steinway», «Pleyer Gross», «Kallman», «Baldwin Shomer», «Rossneher», «Giralt» y otros. Facilidades de pago, San Rafael número 57, esquina a Campanario. V-11

ESTUPENDO PIANO DE FINISIMA melodía, mueble renacimiento de estilo primoroso único en Cuba. Venga y vea. Precio al alcance de todos. Dragones frente al teatro martí. V-11

SE VENDE UN PIANO MODERNO Y que está nuevo, se da muy barato. Montes 18, entre Aguila y Angeles. V-11

PIANOS Y RADIOS

De absoluta garantía, propio para personas de gusto y al alcance de todas las fortunas, facilidades de pagos. Visite «La Predilecta», San Rafael y Oquendo, Telf. U-2530. V-11

12 RADIOS

SE VENDE GRAN RADIO DE MUEble, $22.00; otro, de mueble, $15.00; un radio de 8 bombillos, $19.50. También hacemos cambios y reparaciones de todas clases. Monte 499. Telf. M-7246. V-12

VENDO RADIO, EN PERFECTO EStado, con magníficas voces, en 28 pesos. Es Superheterodino. Véalo en Estevez número 21, entre Calzada del Monte y Flores, Zapatería. V-12

VENDO MAGNIFICO RADIO ATWAter Kent, «Voz de Oro», de 9 bombillos, en $32.00. Véalo en San Miguel 129, altos, entre Gervasio y Escobar. V-12

POR TENER ACTUALMENTE AGENcia en la Habana y no poder representarla, le liquidamos 3 radios nuevos de fábrica, con garantía, a precios módicos. Calle 10 210, entre 21 y 23, Vedado. V-12

VENDO RADIOS VICTOR R-32, MAjestic 251, radiolas 33; 48 y 47 con electrola; Philips Popular mueble; Victrola gabinete muchos discos y disquero caoba. San Lázaro 234, altos. V-12

15 OBJETOS VARIOS

VENDO MESA BILLAR CARAMBOlas, «Brussbing», con sus bolas, tacos y demás anexos. Está nueva. Precio ganga, $70.00. «El Ras»!..., Zanja 52, esquina a Lealtad.

VENDO CAJA DE CAUDALES MOSler, 71 pulgadas por 41. Perfecto estado, propia comercio grande, Joyería, etc. San Lázaro 199. 9 a 11, 2 a 4. V-15

SE VENDEN 30 MILLARES DE LAdrillos de muy buen barro, por debajo del precio en plaza. Informa Orlando Martínez de Castro, G y 9, Vedado. de 10 a 12 y en San Rafael 37, Dep. 29 de 7 a 8 de la noche. Teléfono M-2645. V-15

OPORTUNIDAD, MARCOS PARA

retratos, diplomas, gobelinos. Realización cuadros marcos. Importación directa, calidad y precios sin competencia. Visítemos. Casa Martorell, Aguila 90, casi esquina San José, M-1555. Molduras refractarias al comején. V-15

REPARACIONES

9 MUEBLES Y PRENDAS

REPARAMOS SUS MUEBLES, POR poco dinero, dejándolos nuevos. Casa Pardo: U-5761. Los modernizamos, barnizamos a muñeca, esmaltamos «Duco», pinturas mimbres a vapor, tapicería general, azogamos espejos. Trabajos garantizados, San Rafael 130. R-9

DINERO- HIPOTECA

d2 SE OFRECE

DOY $2,000 HIPOTECA SOBRE CASA Habana, Vedado, interés módico. Estrella 35. A-5079. D-2

DINERO

Doy grandes y pequeñas cantidades, en primera hipoteca, desde el 7 por ciento en adelante, para La Habana y sus Barrios. Compro y vendo casas y solares.

Compro y vendo Bonos y Acciones.

JULIO C GRANDA

Obrapía 33. Telfs. M-5921 y F-5759

DINERO

No pierda tiempo. Cuando necesite tomar dinero en hipotecas o pagarés, vea a Fernández Alvarez, San Ignacio No. 50 Telf. A-4432 de 2 a 5. Operaciones rápidas y absoluta reserva.

DINERO-HIPOTECA

d2 SE OFRECE

DOY HIPOTECA DE $500.00 a $3,000 José Reimondez, de 4 a 5 p. m. Chacón No. 25, Asociación de Detallistas. D-2

FACILITO DINERO EN HIPOTECA, también fincas rústicas, bóvedas, panteones. Compro créditos hipotecarios. Mucha reserva. J. Llanes, Sitios 42, esquina a San Nicolás. Telf. M-2632. D-2

SI NECESITA DINERO

Lo facilito con garantía acciones Compañía Cubana Electricidad. También las compro. Descuento atceptaciones comerciales. Facilito hipotecas rápidamente. También préstamos sobre bóvedas y panteones. Metropolitana 808, M-6667. D-2

PRESTAMOS

desde el 1%.

Dinero sobre joyas,

Vendemos joyas, baúles y maletas. Se compra ORO.

«LA PERLA»

Animas 84, esq. a Galiano. D-2

d3 BONOS Y ACCIONES

DIGON. COMPRO LIBRETA POR SOlares urbanos a cinco pesos vara, el cincuenta por ciento en efectivo y resto en terreno. Informan Neptuno 16, casa préstamos «La Equidad», señor Rosendo. D-3

BANCO ASTURIANO, COMPRO BOnos y Acciones. Compro Acciones Compañía Cubana Electricidad, Compro y vendo Bonos y Acciones de todas Compañías cotizables y no cotizables en la Bolsa. **Manuel Piñol**, Obrapía número 17. D-3

d4 GIROS Y LETRAS

N. GELATS Y COMPAÑIA

Las tenemos en nuestras bóvedas, construidas con todos los adelantos modernos y las alquilamos para guardar valores de los interesados. En esta oficina daremos todos los detalles que se deseen.

CAJAS RESERVADAS

106 Aguiar 108 esq. a Amargura.

PARA LAS DAMAS

pd3 INTERES PARA LAS DAMAS

CANAS DESAPARECEN USANDO tintura «La Favorita», estuche $1. Teñido perfecto color negro, castaño, rubio. Aplicación y tintura $5.00. «Pilar», Virtudes 28, entre Aguila y Amistad. PD-3

HAGO SOMBREROS, TRAZO MODElo que desee. Reformar, 50 centavos; planchar, engomar, 30 centavos. Modista: Corto, entallo, 50 centavos. Se hacen nuevos, a $1.00, San Rafael 41-C., farola en la puerta. A-4202, Celestina. PD-3

MADAME KUZMA: EX MODISTA DE las principales casas de París y Viena. Creadora en sombreros finos. Avisa a su distinguida clientela, que tiene a la venta sombreros nuevos, últimos modelos, desde $2.50 en adelante. También se arreglan sombreros, última moda, desde $1.00, Amistad y San Rafael, frente al Ten Cent. PD-3

"EL HOGAR Y LA MODA"

La Revista que trae siempre la última moda y los Figurines de novedad. Tres números mensuales. Suscripción al Interior: $1.00, al trimestre. Con «Lecturas», $1.75. Pidan detalles a Carlos M. López, Obispo 74, Habana. PD-3

SRA. ALEXANDRE CRADUADA

del Electrolysis Institute de Nueva York Extirpe definitivamente los vellos de la cara por medio de la electricidad. Tratamiento garantizado. Precios econmicos Calle 3a. No. 381, bajos, entre 2 y 4, Vedado. PD 3

CORTE SISTEMA ALEMANY

Academia. Encontrará facilísimo y perfecto: invento nuevo, precios y clases especiales, por ajuste termina con título 2 meses y clases domicilio y Matide Alemany, San José 9, entre Aguila y Galiano. Sucursales, C. Luyanó 223, Profesoras. Atocha 6, Cerro Tortensia.

ENSEÑANZAS

e1 PROFESORAS Y PROFESORES

PROFESORA CON BASTANTE EXperiencia daría clases de Inglés por $2.50 al mes a domicilio. Por escrito a Mrs. R. Loeb, Chacón 3. E-1

PROFESORA DE LONDRES DA CLAses por la hora para hablar inglés para leer y escribir. También desea familia medio día o todo el día enseñar inglés, francés. Informan de 10 a 12 calle 12 No. 90, entre Línea y 11, Vedado, F-3437. E-1

CLASES DE INGLES POR PROFEsora de inglés, a domicilio y en su casa. Edificio Zendegui 12-3 Galiano y Concordia. Piso 1. Apto. 3 E-1

ACADEMIA DR. RABIÑA

$1.00 CADA ASIGNATURA. CLASES individuales: Inglés, Francés, Aleman, Taquigrafía «Pitman» y «Gregg», Mecanografía, Ortografía, Teneduría de Libros, Correspondencia, Aritmética. CLASES POR CORRESPONDENCIA. Asignaturas del Bachillerato. Curso Procurador. Pida prospectos, **Neptuno 78 y 80, altos, esquina Manrique. Telf. M-7849.** E-1

PROFESOR AMERICANO, DE BOSton, Abogado. Certificado de la Universidad de Yale. Clases colectivas de inglés: Lunes, Miércoles y Viernes. 8 a 9 p. m. ($2.00 mensual). También clases particulares. Método práctico. Academia, San Rafael 139, altos. E-1

PROFESORA FRANCESA, CON INmejorables referencias, da clases de francés, en casa o domicilio, Galiano 36, altos. E-1

PROFESOR DE BAILES

Enseño rápido y económico bailar Son, Vals, Tango, etc., etc. Doy clases a domicilio. Cárdenas No. 3, segundo piso. Teléfono M-7372. I. Servelló. E-1

INGLES.

Enseñado por Profesora Americana. Sorprendentes resultados en pocas semanas. El discípulo leerá, escribirá y hablará el inglés en breve tiempo. Lecciones a domicilio también Miss Kapan, Hotel Royal Palm, A-7277. E-1

e3 ACADEMIAS

COLEGIO ACADEMIA

«NUESTRA »SEÑORA DE BELEN» Primera Segunda Enseñanza. Preparación para Escuelas de Comercio, Normal e Instituto. Clases especiales Taquigrafía, Mecanografía, inglés, Aritmética, Gramática, Bordados en general. Villegas 14, altos. E-3

INTERES GENERAL

CARROS CERRADOS PARA BODAS, bautizos, entierros, viajes al campo, garage Doval, telf. M-6111. IG

DISFRACES PARA TEATROS, VERbenas, fiestas de colegios, bailes, grandioso surtido todas épocas y estilos. Pelucas, trajes, decoraciones, utilería teatral. «Pilar», Virtudes 28, entre Aguila y Amistad. IG

THE ENGLISH RESERVE ASSU-

RANCE Co. Organizada con arreglo a las Leyes vigentes en Cuba. Seguro Obrero, Vida. (Pagos de 5, 10, 15 y 20 centavos semanales). Automóviles, etc. Servicio perfecto, primas ventajosas. O-Reilly 49, bajos, Teléfono M-7374. I.G.

Suscríbase y anúnciese en el DIARIO DE LA MARINA

M.E.C.D. 2016

SE PREVE QUE HABRA NUEVA Y RENIDA COMPETENCIA DE ARMAMENTOS

Tomás de Aquino antorcha de los siglos

(Apunte conmemorativo)
Por el Dr. Domingo Villamil

Nada hay que contribuya de manera tan segura al ennoblecimiento del alma como la comunicación habitual con espíritus verdaderamente distingudos.

Cierto que no a todos nos es dado mantenerla personal con una de esas almas próceres cuya sola presencia transfigura y arrebata; pero si de veras queremos corregirnos; si hemos formado el propósito de trabajar diligentemente en nuestro perfeccionamiento intelectual y moral, todos podemos escoger, en la historia de los que han brillado por la profundidad de su ciencia y la excelsitud de sus virtudes, un personaje descollante; tomarle por modelo; vivir nuestra vida en su presencia, pidiendo a su memoria alientos, luz e inspiración; esforzarnos por incorporar a nuestro ser los constitutivos más finos de su personalidad; hacerle voto, en fin, de profunda, indisoluble unión espiritual; de unión tan íntima y trabada que su rotura sea imposible sin que en el instante mismo quede rota y sin gobierno, por la inmediata desaparición de su elemento informador, nuestra propia personalidad moral.

En estos tiempos en que aterran la anarquía intelectual y la corrupción moral que por todas partes prevalecen; en que hasta parece que se ha extendido a la constitución misma de la mente humana la desintegración característica de la época; tiempos de conmoción universal y profunda en que se bamboleen y van a desaparecer en ríos de sangre instituciones políticas seculares que a sus inventores parecían inconmovibles y formas jurídicas y económicas que sus forjadores reputaban por definitivas; en estos tiempos de inseguridad y de angustiosa desorientación, frente al derrumbamiento de tan espléndidos valores, son muchos los espíritus reflexivos que han abierto los ojos a la realidad, han visto que ni son verdades ni valores esos que se desmoronan y sienten la necesidad de someter a la más cuidadosa revisión el conjunto de las ideas que hasta ahora han profesado respecto de todos los fines y aspectos fundamentales de la vida, con objeto de descartar las que, bien aquilatadas, adolezcan de falsedad, de rectificar las que adolezcan de error y de reafirmar las que muestren ser fiel expresión de la verdad, y posean, por lo mismo, virtualidad para mantenerle sereno, inconmovible y bien orientado en medio del desbarajuste general.

Quien tenga capacidad, preparación y arrestos para lanzarse a semejante empresa, equivalente en realidad nada menos que a intentar posesionarse del sistema entero de la Filosofía y de la Teología, y desee emprederla de manera profunda y con amor sincero y desinteresado a la verdad, obrará sabiamente estableciendo con santo Tomás de Aquino el linaje de consorcio que se deja indicado. En primer lugar, porque no es el suyo un espíritu exclusivo y es imposible encontrar pensador más lucido, penetrante y exacto, ni alma más bella, sintética y llena de armonía, ni sabio más grande, como quien no se dejaba conducir, como él decía, ni por el amor ni por el odio en el investigar ajenas opiniones, sino sólo por la mayor certeza de la verdad. Y, además, porque quienes conozcan la situación actual del mundo; quienes se den cuenta del formidable problema de filosofía de la historia que hay planteado desde la Reforma y hayan estudiado a fondo la filosofía moderna, saben muy bien que no es a Kant a quien urge volver para que desaparezca el caos en que han metido a la sociedad contemporánea los postulados del Renacimiento y la Reforma.

Aceptados como dogmas estos postulados, no tardaron en recibir, por los caminos más diversos y contradictorios, los más diversos y contradictorios desarrollos, y los más diversos y contradictorios fundamentos filosóficos en Bacon de Verulamio, Descartes, Spinoza, los filósofos del Iluminismo Kant y los pensadores posteriores hasta culminar, en nuestros días, en esta bancarrota apocalíptica en que agoniza la civilización moderna en medio de una algarabía infernal en que nadie se entiende y de la barbarie que ella misma engendró en su seno.

A quien hay que volver a toda prisa es a santo Tomás de Aquino.

No es el sistema tomista una mera concepción dialéctica, un trozo muerto de historia del pensamiento; un engranaje mecánico de piezas juxtapuestas; ni, tampoco, un conjunto artifical extraído de las fuentes más diversas, como le ha parecido a Hoffding, quien en esa sola afirmación revela que ni lo estudió a fondo ni penetró en su alma. El tomismo es la verdadera, la única **philosophia perennis**; es una síntesis grandiosa en que se combinan y se funden, por modo de todo punto maravilloso, con las propias ideas del santo, tomadas de la realidad tal como la veía su entendimiento sagacísimo, las verdades parciales que encierra en todas las partes de la Filosofía, la especulación de los grandes pensadores que le precedieron, y que por ser verdades objetivamente ciertas, él las incorporaba sin vacilar a su síntesis, importándole un ardite el alboroto de los miopes.

Esta profunda unidad orgánica del sistema tomista, derivada del enlace intrínseco de las verdades que lo forman; la elasticidad de los grandes principios de la razón que allí están combinados; la cohesión de sus partes; la subordinación entre éstas; su objetividad relevante, en que desaparece la personalidad del artífice; los puntos de vista prácticos para la vida de que está percudida toda ella, aún en los aspectos más abstractos; la armonía y hermosura del conjunto —todo esto ostenta la estampa del genio; el sello de una originalidad de buena ley, la receptividad y vastedad de comprensión en que ponía Emerson la nota de la verdadera grandeza de los hombres representativos; y convierte al tomismo, no en la filosofía de un hombre, ni de un país, ni de una época, sino en la filosofía de todas las épocas, de todos los países, de toda la humanidad; en un organismo vivo, riquísimo de opulencias ideológicas, de valor eterno, universal, imagen del sistema del mundo, y en el cual está contenida virtualmente toda verdad todavía no vista, o todavía no dilucidada formalmente; en una palabra en la Filosofía; y a Santo Tomás en el hombre representativo por antonomasia en los dominios del más empinado pensamiento.

Por eso responde el tomismo de manera absolutamente satisfactoria a todas las necesidades que en cualquier época pueda experimentar, a todas las preguntas que en cualquier momento pueda hacerse a sí mismo el espíritu humano, que ante sus respuestas concisas y luminosas jamás deja de sentir el reposo y el placer que dimanan de la posesión de la verdad y el bien.

Y por eso, porque refleja fielmente, en las supremas modalidades de su totalidad orgánica, el orden real objetivo del mundo y el subetivo de la razón que lo percibe y reproduce en su verdad objetiva, en todas las esferas del ser y del obrar, es el tomismo la única filosofía (léase bien, la **única**) que posee las claves para resolver con acierto los tremendos problemas que hay planteados en Epistemología, en Cosmología, en Metafísica, en el Derecho (en sus dos grandes ramas), en la Economía y en la Etica individual y social; el único medio de poner orden en las inteligencias, de eliminar las antítesis de que está erizado el momento y de llegar a la integral reconstrucción filosófica de que depende la integral reconstrucción moral, social, económica, política y jurídica que urge consumar para que sea posible el retorno de las sociedades a su vida normal, a su definitivo sosiego y a su ulterior desenvolvimiento feliz, y cada vez más perfecto, dentro del orden de la justicia y de la paz, en la nueva edad histórica, de contenido más auténticamente humano, que se vislumbra tras este período pavoroso de la agonía del monstruo; período de transición cuya duración y cuyas peripecias son imposibles de prever, pero en el que hemos entrado y que llenarán los aliridos del malvado que perece.

Necesidad de que los Estados Unidos y Japón, modifiquen su política en Extremo Oriente

A pesar de las limitaciones establecidas por los tratados navales de Washington y de Londres, Estados Unidos y Japón se han aventurado en el más amplio programa de orden naval

WASHINGTON, abril 22. (AP).— Se predice por la Asociación de Política exterior, el término de la limitación naval, y el comienzo de una nueva competencia en el Pacífico, a menos que los Estados Unidos y el Japón modifiquen su política respectiva en el Extremo Oriente, antes de la próxima conferencia naval que se celebrará en 1935.

En un informe preparado por William T. Stone, con la ayuda de las investigaciones del personal de la Asociación, se asegura que los problemas principales son aquellos creados por el Estado del Manchukuo, apadrinado por el Japón, y la política de no reconocimiento adoptada por los Estados Unidos y por la Liga de las Naciones.

Si el Japón y los Estados Unidos mantienen su política actual, según dice el informe, el convenio de 1935 será en extremo dudoso.

«La negativa del Japón a entrar en discusiones respecto a la Manchuria, y la insistencia de los Estados Unidos sobre la inclusión del Manchukuo, conducirá, positivamente, a una completa paralización». Prosiguió Mr. Stone. «Teóricamente, los Estados Unidos podrían tratar de desafiar la supremacía del Japón en Asia, amenazando con aumentar su armada. Las consecuencias de semejante programa, no obstante, serían incalculables.

Para hacer efectiva su amenaza, los Estados Unidos estarían obligados a revocar los acuerdos de Washington a formar una armada por lo menos dos veces mayor que la del Japón, y a fortificar sus bases navales en el Pacífico. Como el Japón se vería asimismo obligado a aumentar su Marina de Guerra, el resultado inevitable sería una competencia naval que perjudicaría la paz en el Pacífico.

«Apesar de las limitaciones de los tratados navales de Washington y de Londres, los Estados Unidos y el Japón se han aventurado en el más amplio programa de construcciones navales desde la guerra mundial».

Francia e Italia son competidoras en el Mediterráneo, mientras que Inglaterra se esfuerza por mantener su posición relativa en Europa así como en ultramar.

«De está manera, aunque los tratados existentes tienen dos años más de vida, las relaciones futuras de las principales potencias marítimas se están moldeando rápidamente, lo cual determinará el resultado de la próxima conferencia aún antes de que la misma se celebre.

Alemania impone rígida censura a las publicaciones

Los derechos de censura son por lo menos seis veces más altos que el valor del libro

BERLIN, abril 22.—(PA).— Rudolf Hess, lugarteniente del Canciller Adolfo Hitler en el partido Nazi, ha establecido la censura, sin cuya aprobación no se podrán dar a la estampa libros ni otras publicaciones.

La misión de censurar libros y publicaciones en general estará en manos de una comisión afecta al ministerio de Propaganda de Berlín, a la cual los autores someterán los manuscritos, y en Philipp Boehler, de la Casa Carmelita de Munich, «delegado del partido Nazi», a quien se conceden plenas facultades para aprobar o desaprobar. El comite de Berlín se limitará a rendir un informe, pero la decisión final corresponderá hacerla a Boehler.

El examen de los manuscritos no se hará gratuitamente, sino que los solicitantes deberán pagar derechos que representarán por lo menos seis veces el precio del libro que se proyecte publicar.

«Cuando el examen de la publicación requiera más tiempo del usual, los derechos serán aumentados», dice la ordenanza.

A los autores cuyos originales sean aprobados se les exige que presenten dos copias a la Junta de la Censura. Por otra parte disfrutarán del beneficio de que sus obras se inscriban en el catálogo de la literatura social nacionalista y de hacerlo constar así en la portada.

Los libros ya publicados deberán someterse también a la censura, pero nada dice la orden acerca de lo que se hará con los que no sean aprobados.

La Junta de la censura, ha dicho Herr Hess, trabajará en íntima cooperación con el ministerio de Propaganda y con el doctor Alfred Rosenberg que está encargado de la «supervisión de la educación mental, espiritual y filosófica del partido y de todas las organizaciones coordinadas».

Ha resultado grandioso ayer el mitin de los fascistas de Inglaterra en el Albert Hall

El jefe de esa agrupación, Osvaldo Mosley, se anotó un gran triunfo al reunirse más de ocho mil camisas negras, con lo que demostró que el partido constituye una fuerza política

LONDRES, abril 22 (WP). — Sir Oswaldo Mosley, jefe de los fascistas ingleses, salió triunfante hoy en la primera prueba a que se sometió el partido ante la opinión pública.

Oswaldo se decidió a correr un riesgo, convocando la reunión monstruo de los camisas negras en Albert Hall, que es uno de los salones más grandes de Inglaterra. De haber concurrido sólo unos cuantos centenares de hombres, como sus opositores predecían, el resultado hubiera sido ridículo y habría obligado a Mosley a dar por fracasados sus esfuerzos.

Pero en lugar de un fracaso tuvo un rotundo éxito.

Se reunieron más de 8,000 personas en Albert Hall pagando todas sus respectivas entradas, excepto los periodistas.

Con el acto de hoy, Mosley ha demostrado que su partido constituye actualmente una fuerza política definida e importante, dejando de ser una mera amenaza.

Mosley pronunció un discurso que duró más de una hora, sin interrumpirse y sin recurrir a nota alguna, aunque en distintos momentos tuvo que suspenderlo a causa de los aplausos.

El auditorio le tributó una gran ovación cuando manifestó que el primer deber de los fascistas de Inglaterra es la lealtad al Rey. Contestando a una pregunta que se le hizo respecto al trato que se daría a los judíos, respondió que en Inglaterra no había diferenciación por motivos raciales o religiosos, pero advirtió que todos los judíos deben anteponer los intereses británicos a los de la judería.

«Si utilizan los recursos de la banca internacional para minar la seguridad británica o fomentar el comunismo —dijo— sabremos cómo proceder con ellos».

Definiendo el programa fascista con respecto a las materias económicas manifestó que el gobierno apoyará la industria y el comercio británicos habiendo caso omiso de «majaderías» como los aranceles y las cuotas de importación.

Agregó que se excluirían en absoluto todos los productos que se pudieran fabricar en Inglaterra y únicamente se comprarían materias primas y artículos alimenticios en los países que compraran productos ingleses.

Hablando de la Liga de las Naciones dijo Mr. Mosley que era un simple fantasmón sin importancia como claramente lo ha venido demostrando en sus quince años de existencia.

La concurrencia aplaudió con entusiasmo cuando Sir Oswaldo, que además de excelente orador es un consumado actor, hizo imitación burlesca de Ramsay McDonald, repitiendo conocidos lugares comunes de este político acerca de la fraternidad internacional.

En la fiesta de las cerezas, el estado de Colorado proclamará reina oficial

Lila Wallace, que se asoma entre flores, no espera a nadie para decirle cuándo dará frutos el cerezo, sino que fué sorprendida por la Cámara del fotógrafo cuando salió a cerciorarse por sus propios ojos de la germinación de los árboles. Miss Wallace es secretaria del Representante Taylor, de Colorado. El festival de la cereza tendrá lugar en breve y con tal motivo será coronada una reina oficial.

León Blum ataca la política exterior seguida por Francia en relación con el desarme

Ayer llegó a Londres el Subsecretario de Estado italiano, Suvich, con su séquito, con el objeto de tratar sobre las cuestiones pendientes entre ambos países, buscando arreglo

LONDRES, abril 22. (WP.)—Hoy llegó a esta Capital el Sub-Secretario de Estado de Italia Suvich acompañado de su séquito y fué recibido en la Estación Victoria por el Lord del Sello Privado Sir Eden en representación del Gobierno.

Suvich permanecerá durante tres días en esta Capital y tendrá oportunidad de tratar con las principales figuras oficiales inglesas sobre las cuestiones de interés pendientes entre Italia y la Gran Bretaña, teniendo al efecto ya señaladas entrevistas con el Primer Ministro Macdonald, el Ministro de Relaciones Sir John Simón y con Eden, experto en la cuestión del desarme que se considera es el asunto primordial de su viaje.

La actitud del Gobierno Británico en las negociaciones con Suvich quedará definida de manera terminante en la reunión del comité que designó el Gabinete para conocer de cuanto se refiera con el asunto del desarme.

LEON BLUM ATACA LA ACTITUD FRANCESA HACIA EL DESARME

PARIS, abril 22. (WP.)—León Blum, en el órgano socialista «Populaire», arremete hoy contra la política exterior de Francia, criticándola en forma muy razonada, especialmente en relación con la última nota que se envió a Londres sobre el desarme mundial.

Señala Blum que la tendencia francesa es hacia el aislamiento egoista y que la nota desde cualquiera de los puntos de vista bien pudo escribirse hace diez u once años cuando existía la ocupación del Ruhr por las tropas francesas, pero resulta inoportuna en estos momentos.

«El Gobierno está clara y directamente marchando hacia la tesis anticuada de que la seguridad de cualquier país depende exclusivamente de sus armamentos», dice Blum. «¿Por qué entonces Francia quiere impedir que Alemania se arme, si todos los estados formulan la misma demanda? Con su acttiud solamente se reproduce la era de las competencias de las armas en el seno de Europa sino que va preparando el camino para su propio aislamiento moral y psicológico.»

EL PUENTE DE ADOLFO HITLER, EN COBLENZA, FUE INAUGURADO AYER

COBLENZA, abril 22. (WP.) — Hoy quedó inaugurado el nuevo puente inmediato a esta ciudad y bautizado con el nombre de «Adolfo Hitler». Su estructura es de hierro y concreto, siendo el mayor de su clase en Europa.

LA ESPADA DE EDUARDO III FUE PRESENTADA A UN MILLAR DE SCOUTS

WINDSOR, abril 22 (AP).—En la Capilla de la Iglesia de San Jorge, el Deán de la Abadía de Windsor levantó hoy la Espada del Rey Eduardo III, fundador de la Orden de la Liga, ante unos 1,000 scouts venidos de todos los Condados de Inglaterra, Gales, Escocia, Ulster y del Estado Libre de Irlanda.

Durante cerca de 600 años la espada ha estado colgada en la referida Capilla, como señal de la consagración del Rey Eduardo y sus hermanos de la Orden, al servicio de Dios y de su país.

Los referidos scouts vinieron a ésta para asistir a la gran ceremonia nacional que se celebra la víspera de San Jorge. Antes de entrar en la Capilla los scouts se reunieron en Castlehill, donde miles de espectadores se habían congregado, marchando después, al Gran Cuadrilátero donde estaban el Rey y la Reina acompañados del Duque y la Duquesa de York, la Princesa Elizabeth y la Princesa Marüaret, los que presenciaron el desfile.

Norma Talmadge se divorció en México por incompatibilidad de caracteres

Norma Talmadge, ex-estrella de la pantalla, ha obtenido el divorcio contra Joseph M. Schenck, productor de películas, en Juárez. Los jueces mexicanos han otorgado la separación fundándose en la incompatibilidad de caracteres. George Jessel, actor con quien aparece Miss Talmadge en la fotografía, dijo: «Está muy bien», al enterarse que le había sido concedido el divorcio.

Contraría al soviet ruso la ley que prohibe hacer préstamos de dinero a países informales

Esta ley americana viene a inferir un rudo golpe a las perspectivas del comercio ruso-norteamericano que parecían tan brillantes en la reciente fecha del reconocimiento

MOSCU, abril (AP.)—En el órgano oficial de la industria, el Za Industrializatza, se ha publicado un aviso sobre que el acta Johnson puede evitar que se efectúen compras de consideración de productos americanos por el Soviet, hasta después del final del segundo plan quincenal en 1937.

Este aviso fué dado en un editorial, en la primera página de dicho diario, siendo la primera referencia que se ha hecho en este respecto a la situación del comercio y es equivalente a una declaración de la actitu del Soviet.

El editorial expresa desagrado a causa de la promulgación de la ley Johnson y la declaración del Banco de Importación y Exportación que se considera obligado al cumplimiento de la misma, y califica esto de rudo golpe a las perspectivas del comercio soviético-americano que parecían tan brillantes en la fecha del reconocimiento, y que causará un mal efecto, no solamente ahora, sino durante varios años.

«Las personas de mente sobria de los Estados Unidos deben comprender perfectamente que el comercio exterior de la U. S. S. R. está basado en un plan que define la economía nacional con una gran anticipación, y, de acuerdo con ésto, el asunto del tipo de equipo que haya de importarse bien sea inglés, alemán o americano, debe determinarse anticipadamente.

Recientemente los economistas y proyectistas del Estado han estado preparando una lista de importaciones para introducirla al final del segundo plan quinquenal, debido a la simpatía de nuestros líders hacia América, de la cuál habló Maxim Litvinoff, Comisario del Exterior, cuando estuvo en los Estados Unidos, y a ella se atribuye la gran inclinación rusa hacia todas las cosas americanas.

«Ahora la situación nos obliga a recordar a los proyectistas que esta inclinación debe ser contrarrestada. No estamos tratando de apartarnos del mundo exterior, especialmente de los Estados Unidos, sino que hemos estado luchando hace mucho tiempo a fin de poder sostenernos sobre nuestros propios pies.»

El editorial hace objeciones a que la U. S. S. R. se considere como una desfalcadora, al igual que aquellas otras naciones que convinieron en pagar sus deudas a los Estados Unidos y han negado dichos con[illegible]s. Termina el editorial con este p[illegible]afo significativo: «Si los autores de la importante resolución de la banca, esperan utilizarla como un medio de ejercer presión, a fin de obtener del Soviet concesiones especiales, la historia entera de las relaciones entre el Soviet y los Estados Unidos atestigua la futilidad de tales métodos. En vez de apresurar las negociaciones de la deuda, puede ser que se paralicen completamente.»

Están anunciando nuevas huelgas en los E. Unidos

El Secretario de Estado, Hull hablará en el almuerzo de la A. P., en New York

WASHINGTON, abril 22. (A. P.). —El gobierno de Roosevelt, que está a punto de dejar solucionada una huelga importante, se halla al borde de otro conflicto. Unos 3,100 empleados de la fábrica de Chevrolet y de la de Fisher Body se proponen ir a la huelga a causa de que la compañía se niega a readimtir a 118 huelguistas.

Al propio tiempo Johnson, administrador de la NRA, ha anunciado que modificará la estructura de la industria carbonera.

La mayoría de los obreros de la Fisher Body irán mañana a la huelga en Cleveland y se habla de la posibilidad de que también abandonen el trabajo los obreros ferroviarios en vista del fracaso de las negociaciones.

NUEVA YORK, abril 22. (A. P.).—Ha fallecido Mrs. Alice Gwynne Roosevelt, viuda de Cornelius Roosevelt.

NEW YORK, abril 22. (A. P.).—El Secretario de Estado, Mr. Cordell Hull, pronunciará un discurso en el almuerzo anual de la Prensa Asociada que se celebrará mañana.

El Presidente de la Associated Press, Mr. Nenk Cooper rendirá un informe sobre las actividades de la Asociación durante el pasado año y citará el hecho de que aumentaron considerablemente en número, las noticias extranjeras recibidas, incluyendo las de la América latina.

OCURRIERON DESORDENES DURANTE UNA ELECCION EFECTUADA EN BELGRADO

BELGRADO, abril 22 (AP).—Varias personas resultaron heridas, entre ellas dos muchachas, en un desorden ocurrido en la Universidad con motivo de las elecciones. Los candidatos comunistas y agrarios tenían ventaja en la votación cuando ésta se interrumpió.

Inglaterra toma sus medidas, ante la posibilidad del fracaso de la conferencia de desarme

Desvanecidas hace tiempo las esperanzas de reducción de armamentos, máxime después de la nota francesa, y de la amenaza bélica nipona, no es posible pensar en desarmes

LONDRES, abril 22, (WP).—Solamente los optimistas consumados creen todavía que Inglaterra no tendrá que aumentar sus armamentos este año.

Hace mucho tiempo se desvanecieron las perspectivas de llegar a una verdadera reducción de los armamentos, y ahora, después de la nota francesa, y con la continua amenaza bélica del Extremo Oriente, no queda la menor posibilidad de que los armamentos ingleses puedan quedar estacionados.

Hasta ahora, una de las tendencias oficiales era crear nuevos impuestos a fin de aumentar los armamentos, lo cual resulta en extremo gravoso, en vista de la carga que ya soportan los contribuyentes.

Esta preocupación fué eliminada por la previsión del Canciller del Tesoro M. Chamberlain, que acaba de llevar a cabo una de las más acertadas maniobras financieras.

Habiendo hecho cálculos pesimistas sobre las probables entradas del tesoro fiscal, las mismas han sobrepasado dichos cálculos en once millones de libras, sin desequilibrar el presupuesto, ni exigir nuevas gabelas. Siguiendo el mismo camino, calculan los más pesimistas que el año próximo el superávit ascenderá a cuarenta millones de libras.

Esto significa que, si como todo el mundo cree, las conferencias sobre el desarme terminan en un fracaso, el gobierno británico no tendrá que verse obligado a crear nuevos impuestos, sino que por el contrario, dispondrá de una cantidad suficiente para iniciar la construcción de los medios de defensa que sean necesarios.

Durante la última competencia de armamentos, antes de la guerra, once millones de libras era poca cosa: toda vez que uno solo de los grandes acorazados, por ejemplo el «Malaya», tenía un valor de tres millones, y el crucero gigante «Hood», construído durante la guerra, costó seis millones, siendo necesario medio millón anual para su mantenimiento.

Pero actualmente los medios de defensa son más económicos.

Un avión de bombardeo Handely Page, bimotor, cuesta quince mil libras; un avión de caza, ultra rápido, seis mil libras; un avión gigante de bombardeo del tipo que proyecta el Ministerio del Aire, cuesta veinticinco mil libras.

Según se ve, Inglaterra podrá construir inmediatamente una formidable flota aérea y tener además suficiente dinero para la construcción de hangares, aeródromos y cuarteles para la fuerza aérea.

Negociaciones de la alianza franco-polaca

El ministro de Estado de Polonia devuelve al francés la descortesía del pasado año

VARSOVIA, abril 22. (WP.)— El Ministro de Relaciones de Francia, M. Barthou llegó hoy a esta capital procedente de París, siendo recibido en la estación por el Embajador de su país y varios altos empleados de la cancillería polaca, brillando por su ausencia el Ministro de Relaciones M. Beck que permaneció tranquilamente en su casa para corresponder a un gesto semejante que tuvo Barthou el año pasado cuando Beck estuvo en París.

Sin embargo en los alrededores de la estación se agloméró enorme público que aplaudió al estadista francés.

El diario semioficial «Gaceta de Polonia» señala que es lamentable que las negociaciones de una alianza franco-polaca no se estén conduciendo en una forma amplia y definitiva, lo que sería de gran conveniencia para ambas naciones. Así mismo dice que tal alianza no debe concertarse con miras a considerar enemigos a los demás estados vecinos de Francia y de Polonia.

SE PRORROGARA EL PACTO DE NO AGRESION ENTRE RUSIA Y POLONIA

VARSOVIA, abril 22. (WP.)—La «Gaceta de Polonia» informa de las negociaciones que vienen celebrando en Moscú para la aprobación del pacto de no agresión entre Polonia y el Soviet por un período de diez años, las que están casi terminadas hasta el punto de que el acuerdo podrá quedar firmado dentro de unos cuantos días.

LA HUELGA SEGUIDA POR LA GENTE DE MAR, EN DINAMARCA. TERMINO

COPENHAGUE, abril 22. (WP.)—Mañana terminará la huelga de los elementos de la marina mercante y obreros de los puertos, de acuerdo con la decisión adoptada en la asamblea de hoy por los delegados de los embarcadores y de los huelguistas.

Al mismo tiempo se ha nombrado un comité que buscará una fórmula de solución a las exigencias de los trabajadores, que fueron la causa del movimiento huelguístico.

Desde Washington

(Por DIPLOMATICUS)

(Especial para el DIARIO DE LA MARINA)

SEMANA DE FIESTAS

Los norteamericanos pueden [illegible] sus dificultades con los japoneses, los dos grandes poderes del Pacífico pueden observarse más o menos hoscamente, a miles de millas de distancia, detrás de las poderosas baterías flotantes de sus acorazados, pero es indudable que el Imperio Nipón ha dado a Washington uno de sus poéticos y delicados, a la vez más fugaces encantos: el «Cherry Blossom Festival» de estos primorales días de abril. El «Cherry» ponés, que bordea las orillas del «Tidal Basin» y del río Potomac, es la parte más hermosa y abierta de la ciudad que tiene como centro el gigantesco monolito erigido en honor del primer presidente de los Estados Unidos, desnudo por los rigores del invierno, florece en estos momentos días, aún antes de brotar las hojas, ofreciendo un espectáculo lleno de exotismo y de belleza, no sólo para los washingtonianos, sino a los centenares de miles de personas que acuden de numerosas partes de la nación a admirar el cuadro espectador y suavísimo.

Washington, a la fiesta marcada de la naturaleza, suma su[illegible] plendores de capital de una de las más poderosas naciones del mundo y la organización y celebración del «Cherry Blossom Festival» es la gran novedad del vecindario capitalino en la semana de curso. Se excusará, por esa razón, que esta crónica, dedicada casi siempre a prosaicos asuntos financieros, políticos y sociales, se refiera hoy, por un paréntesis que la primavera pone, a esta nota de actualidad mundana.

Este año, el festival durará [illegible] días, jueves, viernes y sábado. Se [illegible]mía que las flores, pequeñas y [illegible]giles, se hubiesen marchitado y [illegible]do para fines de la semana; aunque las fotografías del Emb[illegible]dor japonés y de sus hijos, junto [illegible] las plantas florecidas, corren ya, como todos los años, en los periódicos, las bajas temperaturas de los últimos días han mantenido cerrados los capullos en su gran mayoría; ahora se tiene la certidumbre de que el festival podrá celebrarse en mejores condiciones.

Mientras tanto, una importante cuestión relativa a la reina de la fiesta, preocupa a dos grandes generales del Ejército de los Estados Unidos, así como a la crónica social. Miss Eleanor Roosevelt, bella joven, hija del Subsecretario de la Marina, elegida «Reina del Festival», con un grupo de señoritas del gran mundo de Washington, escogidas damas de honor, concurrirá a las fiestas del primer día, en la ceremonia de la coronación, y asistirá el tercero, sábado, al gran baile del Hotel Mayflower, que honrará con su presencia el presidente Roosevelt, pero ¿marchará en la gran parada del viernes, brillantísima, según se anuncia? He aquí la cuestión que se discute más en los círculos capitalinos, a la hora en que escribimos, que el «bill» del senador Wagner, sobre el problema obrero o el alcance de la victoria electoral de Rainey, el presidente de la Cámara, en Illinois. El general Asa Fries, —U. S. A.— presidente del comité organizador de la Parada, maestro en desfiles soberbios, no lo explica como puede pensarse que habiendo una reina del festival y una gran parada de éste, no habrá una reina de concurrir a la misma. Pero el Brigadier General William C. Horton, —U. S. A. también— presidente del comité de Recepción y Baile, vocal del comité de Coronación, entiende que S. M. la Reina no debe prodigarse, y que no es propio, por tanto, que marche en la parada por la gran Avenida de Pennsylvania, aún cuando sea en la magnífica carroza, «El Espíritu de la Primavera» o «El Espíritu del Cherry Blossom», que se proyecta.

¿Cuál de las dos distinguidas figuras de la milicia triunfará en esta contienda de flores, fiestas y [illegible]jeres distinguidas y hermosas? No puede predecirse, tanto se discute el punto, pero ambos altos jefes defenderán con sus mejores argumentos sus posiciones respectivas.

Esta es la actualidad de Washington en la semana que cursa, a pasar del regreso del Presidente, alrededor de cuya alta personalidad se agitan las más importantes cuestiones de los Estados Unidos... y aun del mundo entero... ¿Lujos y frivolidades de una imperial ciudad del capitalismo? Sin duda alguna, pero recientemente la Embajada Soviética abrió sus salones en Washington con una fiesta no superada en esplendor y magnificencia por los grandes saraos de los Embajadores del czarismo.

Italia botó al agua ayer otro crucero

Actuó de madrina la duquesa viuda de Aosta y la ceremonia se efectuó entre aclamaciones

LIORNA, Italia, abril 22 (AP).—Ha sido bautizado y botado al agua en estos astilleros el nuevo crucero italiano «Manuele Filiberto», de siete mil toneladas.

Actuó de madrina la Duquesa viuda de Aosta y la ceremonia de la botadura se efectuó en medio de los atronadores aplausos de un numeroso público.

Asistieron a la botadura el Subsecretario de Marina, el Almirante Cavagnary, la Princesa Margarita y el Duque de Aosta.

El Día de la Armada se celebró hoy también en Nápoles, Venecia y otros puertos de la península. En Génova botaron al agua el nuevo destroyer «Sirocco» y en Nápoles el cañonero «Astore».

M.E.C.D. 2016

SUPLEMENTO DIARIO EN ROTOGRABADO; DE ACTUALIDAD MUNDIAL

DIARIO DE LA MARINA

HABANA, LUNES, 23 DE ABRIL DE 1934

PARA ASUNTOS RELACIONADOS CON EL DEPARTAMENTO GRAFICO llamar al Teléfono M-3775

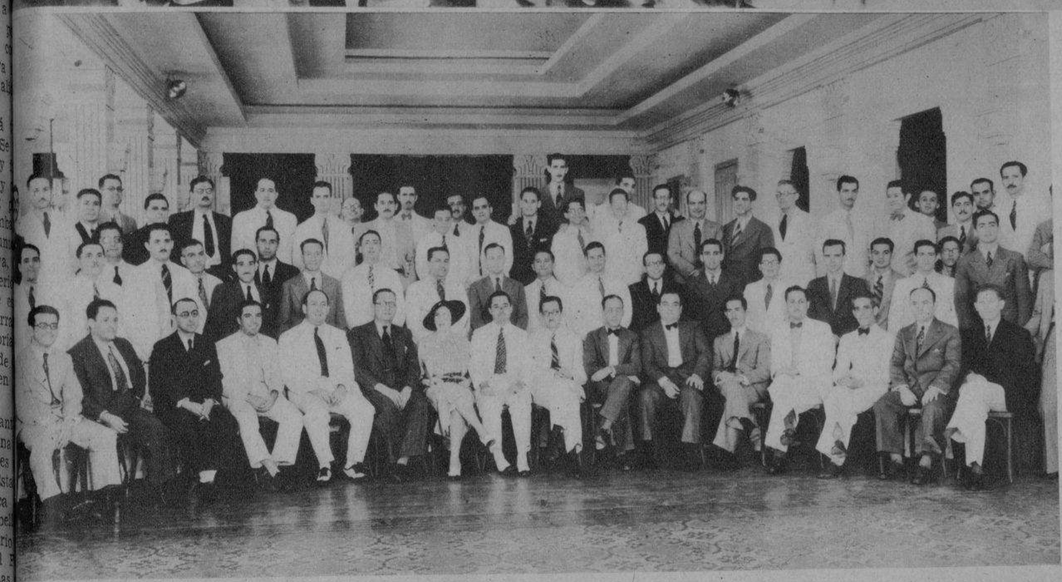

EN HONOR DE CERVANTES Y SHAKESPEARE. — En el Parque de San Juan de Dios, donde se levanta la estatua del inmortal Manco de Lepanto, se llevó a efecto un acto emotivo, en honor del autor del "Quijote" y al mismo tiempo del peregrino ingenio británico, que en vida se llamó William Shakespeare, cuyas ambas muertes se conmemoran en el día de hoy. Al pie de la estatua acudieron ayer los profesores y alumnos del plantel "Concepción Arenal", del Centro Gallego. Flores sencillas fueron puestas por los alumnos que dirige la señora Andrea López, viuda de Ares al pie de la estatua, y el doctor Ignacio González Coba, pronunció un discurso en el que resaltó brillantemente las inmortales glorias de los grandes hombres de letras aludidos (Foto Vigos)

SE CASO LA BELLA RAQUEL TORRES.—El cable nos dió ayer la noticia. Raquel Torres, la admirada artista mexicana de la pantalla, contrajo matrimonio con un famoso corredor de Bolsa de la ciudad de New York, Mr. Stephen Ames. La ceremonia se llevó a efecto en la ciudad de Wilmington, en el Estado de California, y después de celebrada la pareja feliz embarcó con rumbo a Honolulú, donde pasarán la luna de miel. Aquí aparecen firmando el contrato matrimonial, ella y él, que es hermano de la también famosa estrella Adrienne Ames (Foto Radio de la Wide World)

ALMUERZO DE CONFRATERNIDAD.—Los alumnos de la Asociación de la Escuela Superior de Comercio de la Universidad de la Habana se reunieron en el Hotel Plaza para celebrar un almuerzo en el que se confraternizó entre los profesores y los alumnos. Presidió el almuerzo el doctor Pérez Cubillas y varios profesores de la referida Escuela de Comercio (Foto Vigos)

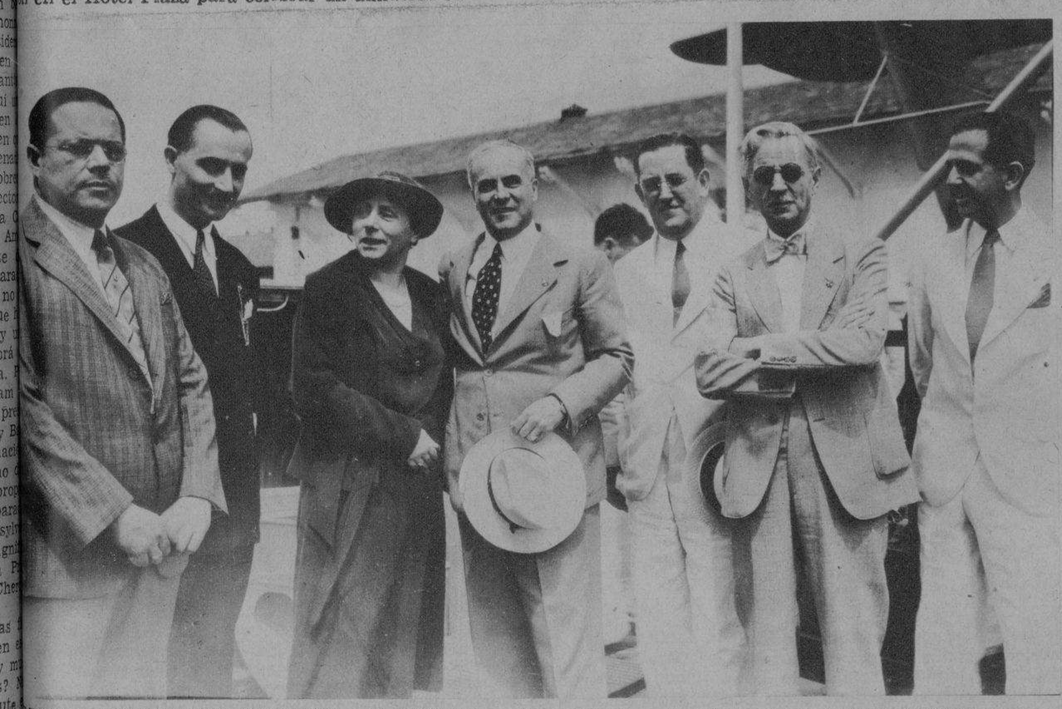

ILUSTRE PERIODISTA ITALIANA.—Se encuentra entre nosotros la Sra. Margaret Saffarty, directora del "Heraldi", periódico que se edita en la Ciudad Eterna y paladina de la ideología que mantiene en Italia el Duce Benito Mussolini. Aquí la vemos cuando acababa de pisar tierra cubana, en los momentos en que desembarcaba de un aeroplano de la Pan American. Junto a ella se encuentran el Ministro de Italia, Excmo. Sr. Nicola Macario, el Vice-Cónsul de dicha nación, señor Anatole Tomaselli, el señor Guido Campilli, el doctor Forcade, el doctor Armando Menocal y el señor López Porta (Foto Bravo)

FINAL EMOCIONANTE.—Ganador de los cien metros lo fué el joven Miguel Gastón, del Colegio de Belén. Este excelente "sprinter" ganó además de esta carrera que puede apreciar el lector con sus propios ojos, las carreras de 70 y 800 metros de relevo. El joven Gastón es uno de los atletas más completos que tiene el colegio de los Padres Jesuítas en Marianao (Foto Patiño)

EN LOS STANDS.—Había verdadero entusiasmo por presenciar los eventos de track y field entre los jóvenes atletas de los colegios de La Salle y Belén. Desde muy temprano, los stands se vieron repletos y distinguidas señoras y señoritas de nuestra mejor sociedad dieron realce a la fiesta deportiva con su sola presencia. En esta foto puede ver el lector una aspecto de la gran concurrencia (Foto Patiño)

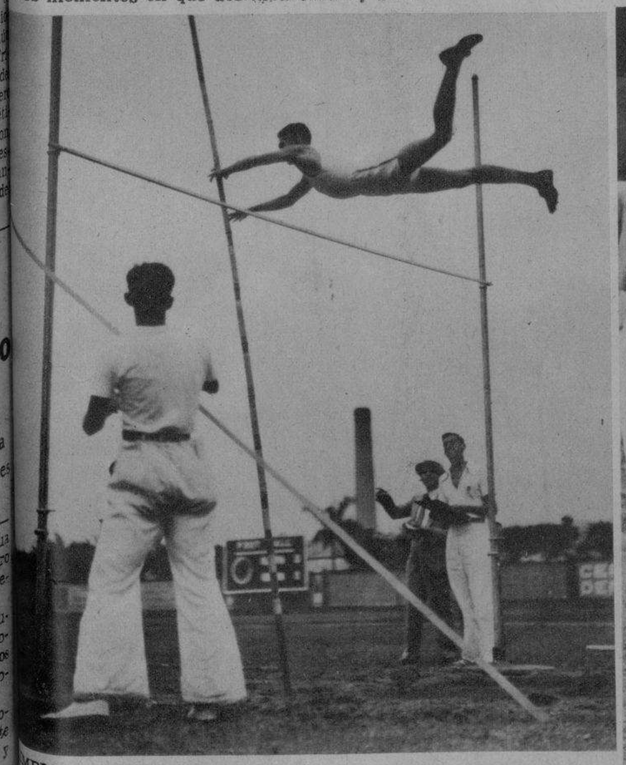

RAPIDO Y PERFECTO SALTO.—Este muchacho del Colegio de Belén toma impulso: lleva en sus manos la garrocha, intenta el salto y logra ganar la competencia, clasificándose en el primer lugar. Estévez saltó la distancia, muy apreciable para un amateur, cinco pies, dos pulgadas y doce centímetros. Este acto tuvo lugar durante el field-day celebrado el sábado en el Stadium La Tropical, ante una numerosa y escogida concurrencia (F. Patiño)

COLEGIO DE BELEN, VENCEDOR.—Especialmente para nuestro fotógrafo, los jóvenes atletas del Colegio de Belén posaron en esta interesante instantánea, después de haber hecho una brillante manifestación de coraje y de team work frente a los también excelentes muchachos del colegio de La Salle (Foto Vigos)

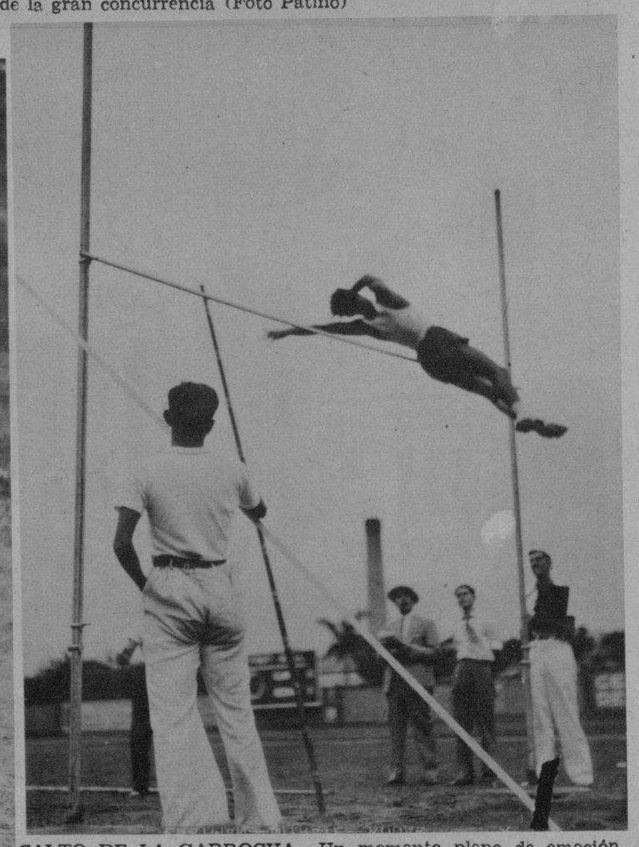

SALTO DE LA GARROCHA.—Un momento pleno de emoción. La concurrencia, enorme y distinguida, que presenció el field-day entre los Colegios de Belén y La Salle, vió cuando el joven J. Morales, perteneciente al plantel del Vedado, saltaba a la perfección con la garrocha. Este atleta del Colegio de La Salle quedó en el segundo lugar en la clasificación (Foto Bravo)

M.E.C.D. 2016

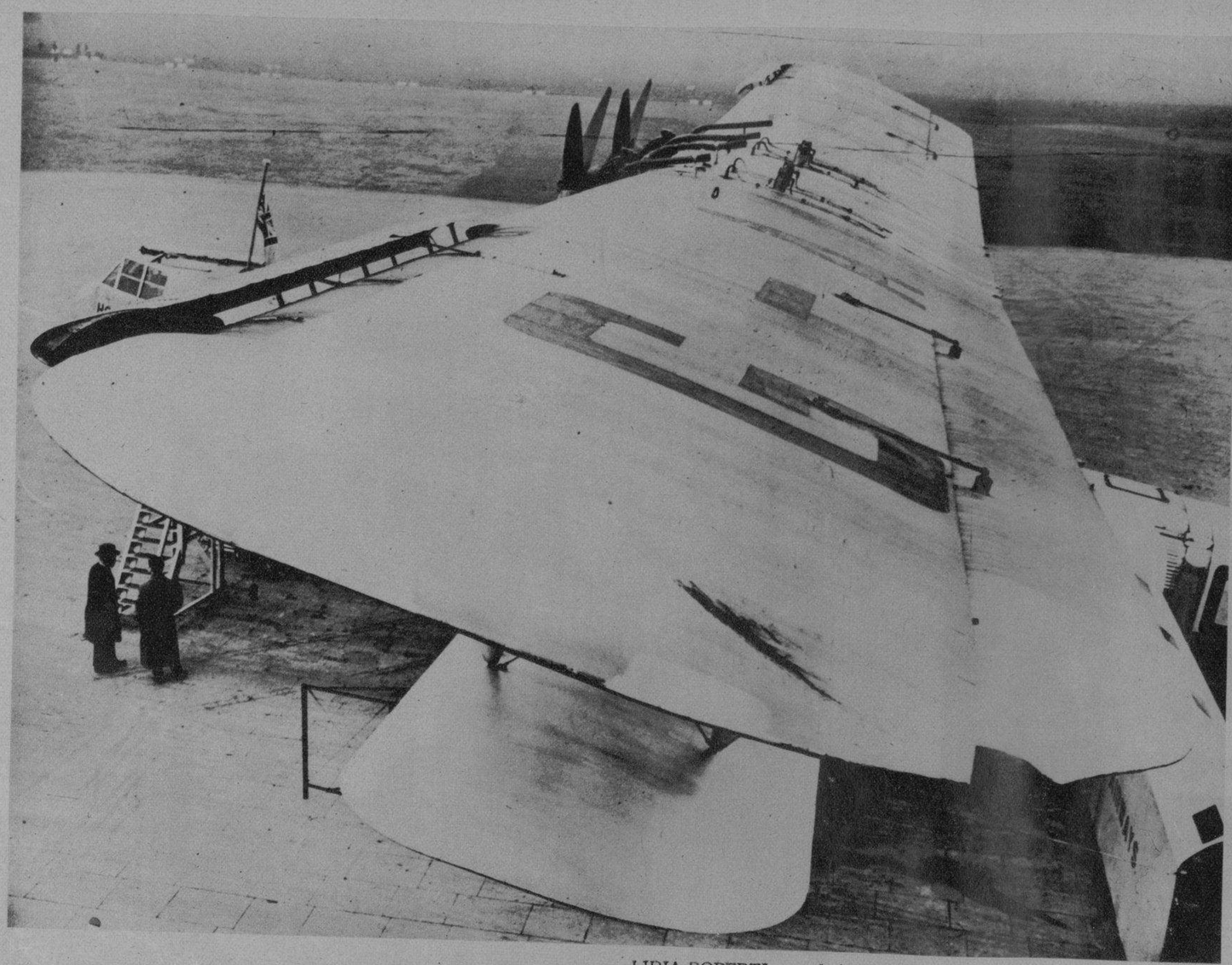

UN GIGANTE PAJARO DEL AIRE ABRE SUS ALAS.—Una vista poco frecuente e interesante al mismo tiempo del aeroplano "Horatius", nuevo gigante del espacio, que ha sido fabricado exclusivamente para el servicio de pasajeros por la compañía aérea Imperial de la Gran Bretaña (Foto Wide World)

LIDIA ROBERTI, una de las artistas más famosas en los teatros de la Vía Blanca—Broadway—, ofreció a los alumnos de la Universidad de Columbia unos cuantos consejos para maquillarse debidamente. Como saben nuestros lectores, en las Universidades americanas se llevan a escena piezas musicales en las que no toman parte sino los alumnos, y algunos tienen que hacer papeles femeninos. En la foto aparece la linda Roberti pintándole los labios a Robert Sherry, alumno y actor de la referida Universidad (Foto Wide World)

SUBIRA QUINCE MILLAS.—El motor del cohete que una sociedad científica de la ciudad de Cleveland ha fabricado con el objeto de lanzarlo a quince millas sobre el nivel de la tierra, traspasando, naturalmente, la estratósfera. Aparece con el aparato de su invención el ingeniero Ernst Loebell, de la referida ciudad (Foto Wide World)

MIEMBROS DE LA CASA REAL ALEMANA.—Los tres miembros de la Casa Real alemana, quienes en la actualidad pertenecen a las tropas de choque de Alemania, aparecen aquí en esta foto en pose especial para el fotógrafo de la Wide World, nuestra formidable agencia gráfica. Son ellos el príncipe Hubertus, el príncipe heredero Guillermo y el príncipe Federico

EL NUEVO TEATRO DE LA OPERA DE SAN LUIS.—La multitud —sólo parte de ella pudo lograr la lente del fotógrafo—se muestra aquí tratando de entrar en el nuevo edificio construído en la ciudad de Saint Louis, que costó la enorme suma de seis millones de dólares. La inauguración tuvo lugar el día 18 del corriente mes, poniéndose en escena una ópera por la gran compañía del Metropolitan Opera House de New York (Foto Wide World)

CAMBIANDO DINERO.—A la izquierda, el señor del bigote blanco y los espejuelos de carey, es el famoso Samuel Insull, uno de los hombres de negocios que en Chicago manejó sin muchos escrúpulos los fondos que no le pertenecían. Aparece en esta foto en la ciudad de Estambul, Turquía, cambiando dinero de ese país por dinero americano. Insull aparecerá dentro de breve ante los tribunales americanos que lo juzgarán por varios delitos

M.E.C.D. 2016

DOS GRANDES BATEADORES.—Babe Ruth y Jimmy Foxx, "sluggers" del New York Yankees y Filadelfia, respectivamente, se desean entre sí buena suerte para la temporada que recientemente ha comenzado en los Estados Unidos. Esta foto fué tomada el día en que jugaron Yankees y Atléticos, juego que ganaron los segundos por un score de seis por cinco (Foto Wide World)

INVITACION ESPECIAL.—El Presidente de la República de los Estados Unidos aparece en esta pose recibiendo de manos de Clark Griffith, Presidente del Washington Base Ball Club, y de sus dos hijos adoptivos, el pase anual para los juegos de la temporada en los terrenos de la capital. Dicha "botella" fué llevada por los jóvenes Griffith en un elegante estuche de piel (Foto Wide World)

SIEMPRE BABE RUTH ES LA ATRACCION.—A pesar de sus cuarenta y pico de años, Babe Ruth, el célebre bateador de largo metraje, es y será por algunos años aún la máxima atracción del base ball "grande" en los EE. UU. Aquí lo vemos en los momentos en que logra batear una de las curvas del pitcher de los Dodgers, en un juego de exhibición, anotándose un limpio "home-run". Ruth, al bate, después de pegarle a la pelota, la mira en su viaje seguro y veloz hacia las gradas de sol (Foto Wide World)

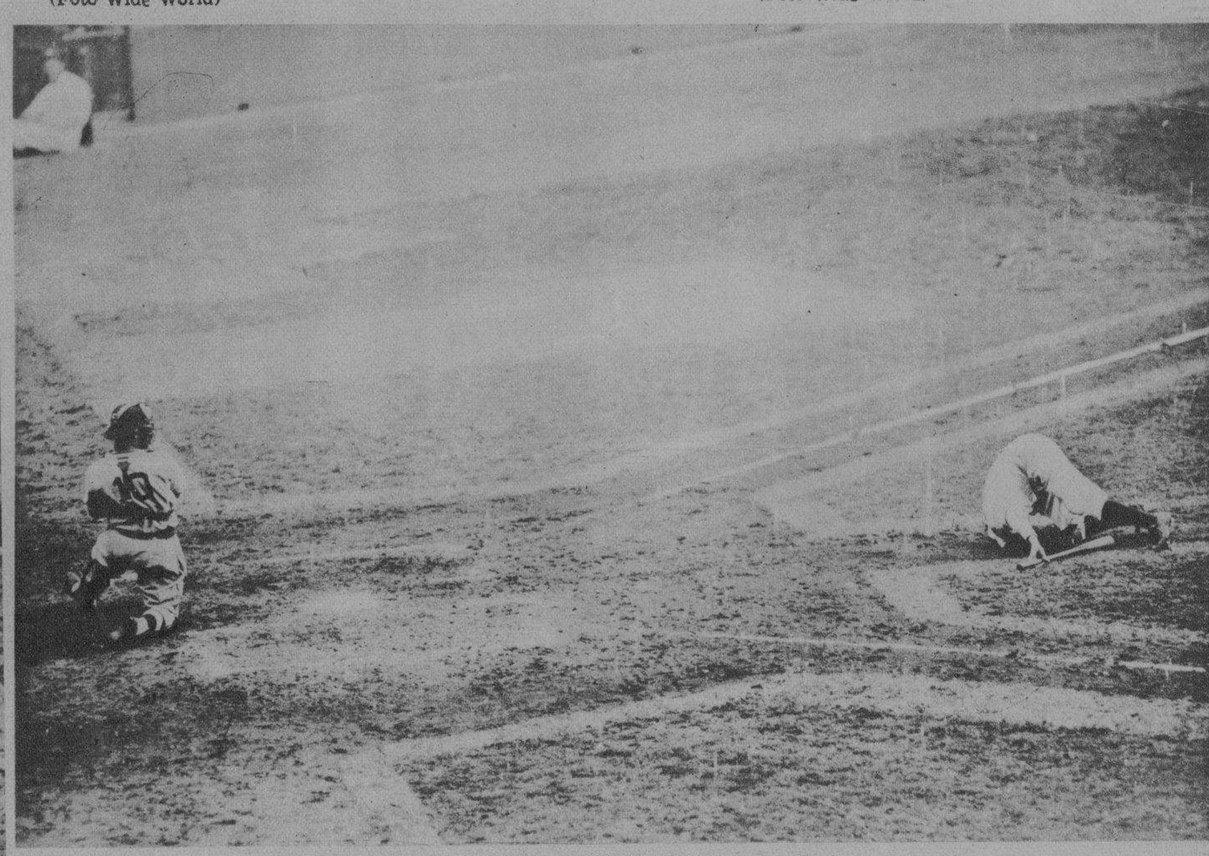

DON HEFFNER, LA NUEVA SEGUNDA BASE de los Yankees, de la Liga Americana, cuando caía al terreno después de haberle tirado a una pelota con toda la fuerza de sus brazos y cuerpo, sin lograr conectarla (Foto Wide World)

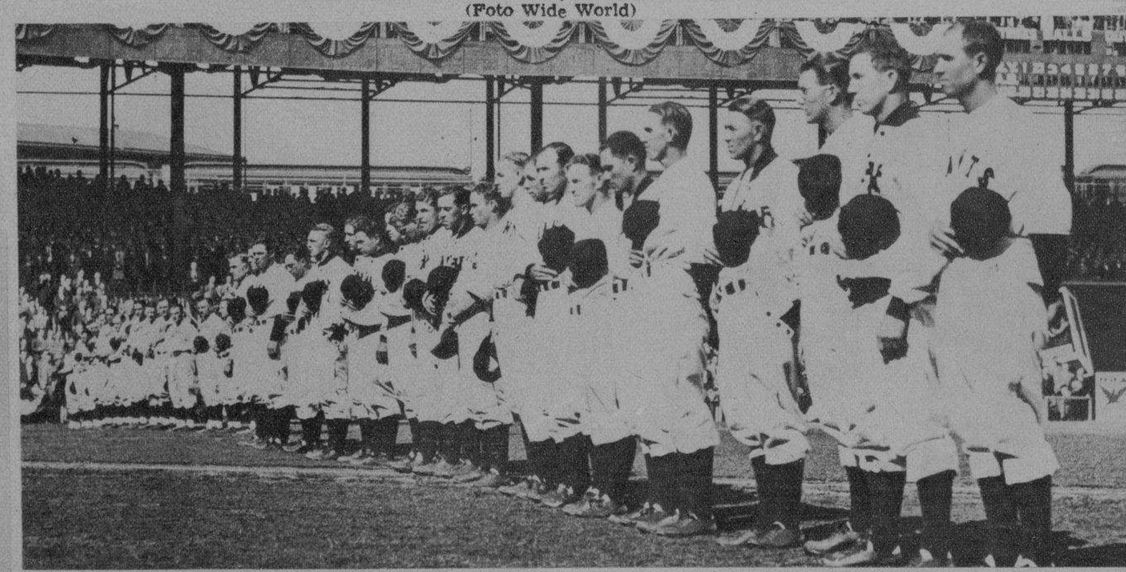

EN MEMORIA DE MCGRAW.—Los Gigantes del New York, minutos antes de que en Polo Grounds se diera la voz de "¡Play Ball!", todo el team, con las cabezas descubiertas, tuvieron unos instantes de recogimiento en honor de aquel gran manager y buen amigo de los cubanos que en vida se llamó John McGraw (Foto W. W.)

LO QUE TIENE DENTRO UNA PELOTA.—En esta foto original e interesante mostramos al lector, a la derecha, la pelota que en la actualidad se utiliza en las grandes Ligas de Base Ball, y a la izquierda otra esféride idéntica pero desforrada, para enseñar al público, como si éste fuera un muchacho malcriado, "lo que tiene una pelota por dentro" (Foto W. W.)

DIA INAUGURAL.—En la foto mostramos a Casey Stengel, el nuevo manager de los Dodgers del Brooklyn, y en el medio del grupo un ramo de flores que fueron enviadas por los admiradores del referido team de base ball. Esta escena ocurrió el mismo día en que se inauguró la temporada, cuando los Dodgers jugaron con los del Boston

M.E.C.D. 2016

SECCION GREMIAL. — Empleados y obreros pertenecientes a la Sección Gremial de la Droguería Sarrá y sus anexos, que se reunieron para recabar del Presidente de la República y del señor Secretario del Trabajo, el exacto cumplimiento de las resoluciones judiciales dictadas en la causa seguida por la huelga decretada por anteriores empleados y para declarar ilícita la Resolución del doctor Méndez Peñate relativa al supuesto "lock-out". La Nueva Sección Gremial integrada por la mayoría de los antiguos empleados, está dispuesta a hacer respetar los derechos adquiridos y a que se cumplan las disposiciones dictadas para amparar a los verdaderos obreros sin nexo con Gobiernos extranjeros ni con políticos (Foto Pardo)

DAN LA VUELTA AL MUNDO.—Los cadetes chinos Armando Chong y Alfredo Wong, exploradores del citado país oriental, están dando la vuelta al mundo en misión informativa y literaria. Ya han recorrido la mayor parte de América del Sur y Central. Ahora se encuentran en la Habana después de haber visitado de punta a punta nuestra Isla, para seguir rumbo a los Estados Unidos, para donde embarcarán dentro de breve. Los señores Wong y Chong nos honraron con sus visita (F. Bravo)

LINDO NIÑO.—Se nombra esta simpática criatura Jorge Cristóbal Muñoz, hijo de nuestro buen amigo el señor Cristóbal Muñoz. Cumplió ayer cuatro años de edad, la edad sencilla de los juguetes y de los cuentos de hadas. Sus amiguitos lo visitaron ayer en la residencia de sus señores padres (Foto Albert)

LA PRIMERA JUNTA.—Un bello propósito ha cristalizado recientemente: la Federación de Instituciones Benéficas y Culturales de la Habana, bajo un fondo común de auxilios y auspiciada por un grupo distinguido de damas de nuestra capital. La primera reunión fué llevada a cabo en el Hotel Bristol, bajo la Presidencia de la señora viuda de Zaldo. Nuestro repórter gráfico logró esta foto poco después que la sesión se había levantado y quedado los acuerdos en firme (Foto Bravo)

PREMIOS A LAS DAMAS.—Ultimamente, la Directiva de la Agrupación "Pro-Defensa de los Intereses del Centro Gallego", hizo entrega de diversos premios al Comité de Damas, por la hermosa labor que éstas han llevado a cabo. En la foto aparecen las damas premiadas y una parte de los concurrentes al simpático acto (Foto Vigos)

LA REINA DE LA FIESTA.—Esta interesante muchacha de Aguada de Pasajeros, la señora Dulce María Rabres, que pertenece a una de las familias más apreciadas de dicha localidad, resultó triunfadora en la verbena celebrada los días 17 y 18 en el Liceo de Aguada, habiendo sido electa Reina de los festejos (Foto D. M.)

MOTOCICLETAS PARA LA POLICIA.—El Cuerpo de Seguridad de la Habana está siendo objeto de muchas innovaciones por parte del Gobierno. Un día son los gases lacrimógenos, otros, como ayer, la entrega de un nuevo equipo de motocicletas. En esta foto mostramos el momento en que el representante de las motocicletas "Indian" en Cuba, Sr. R. V. Waters, entregaba a la Policía el primer lote de aparatos de locomoción para el uso exclusivo del Cuerpo (Foto Patiño)

En los días de mi estancia en Cuba he usado el Jabón de Hiel de Vaca de Crusellas y lo encuentro deliciosamente suave y fragante.

Marjorie Young

Reina Internacional.

EN LA ASOCIACION CANARIA.—En esta simpática institución se celebró una de las pasadas noches una fiesta bailable que resultó animada y plena de alegría. Se denominó el baile "Volando hacia Rio de Janeiro". Aquí presentamos tan solo uno de los grupos de la gran concurrencia que asistió a la fiesta canaria (Foto Patiño)

DRIL BLANCO
GARANTIZADO $100 LEGITIMO
Thos Taylor & Sons
TRADE MARK
IMPORTADO POR **SOBRINOS DE NAZABAL**

M.E.C.D. 2016