1A SECCION

El DIARIO DE LA MARINA es el periódico más antiguo de Cuba. Fué fundado en el año mil ochocientos treinta y dos.

SERVICIOS ESPECIALES DE ESPAÑA

DIARIO DE LA MARINA

SERVICIO DE ASSOCIATED PRESS. Esta queda autorizada para usar nuestro servicio y noticias de información.

HILO DIRECTO CON NUEVA YORK

1A SECCION

AÑO CIENTO DOS.—NUM. 82. ACOGIDO A LA FRANQUICIA POSTAL HABANA, DOMINGO, 15 DE ABRIL DE 1934.—SANTAS BASILISA Y ANASTASIA

Tiempo para hoy: Bueno. Tendencia a variable en Occidente.

PRECIO: 5 CENTAVOS

HEMEROTECA MADRID

EL CONSEJO DE SECRETARIOS INICIARA MAÑANA EL ESTUDIO DE UN PROGRAMA MINIMO

Parece Inminente una Reducción en la Cuota Azucarera Cubana

La Comisión de Hacienda del Senado no llegó a ningún acuerdo sobre la ley azucarera, siendo necesario nombrar una subcomisión conciliadora

Hawaii, Filipinas y Puerto Rico han recibido con satisfacción la noticia, pues es posible que se les fijen cuotas azucareras con detrimento de las importaciones de Cuba. El lunes informarán

WASHINGTON, abril 14. (AP.)—La Comisión de Hacienda del Senado, que se reunió hoy para dejar terminado el estudio del proyecto de ley Jones-Costigan que establece limitaciones a la producción e importación azucarera, no pudo llegar a un acuerdo acerca del dictamen, a pesar de que se daba por seguro ayer que sería aprobado inmediatamente con el fin de que pudiese comenzar la discusión del mismo en el salón de sesiones de la Alta Cámara.

En vista de la disparidad de criterios que surgieron en el seno de la Comisión, y de la imposibilidad de conciliarlos, se decidió designar una subcomisión para que estudie si dentro del plan azucarero propuesto existe la posibilidad de fijar cuotas a los países productores de azúcar que envían sus exportaciones a los Estados Unidos.

El acuerdo en cuestión ha sido bien recibido por los representantes de Hawai, Puerto Rico y las Filipinas, los cuales esperan que les será posible ahora lograr lo que han venido pidiendo insistentemente desde que se varió el plan presentado por el Gobierno a la consideración del Congreso, dejándose a la discreción del Secretario de Agricultura la fijación de las cuotas de esos países.

Sin embargo, se tiene entendido que muchos miembros de la Comisión de Hacienda no son partidarios de que se fijen cuotas definitivas a las áreas productoras de azúcar no continentales, porque se inclinan a creer que en tales condiciones recibirían las cuotas que reclaman y esta adición significaría que otras áreas habrían de sufrir reducciones que consideran injustificadas.

Es posible que en el caso de que se resuelva fijar cuotas a las áreas no continentales se aumenten las de Hawai, Puerto Rico y Filipinas con detrimento de las importaciones de Cuba, pero los representantes de la industria azucarera cubana dudan que se intente hacer tal cosa, teniendo en cuenta el deseo que ha manifestado el departamento de Agricultura de los Estados Unidos de ayudar a Cuba en estos momentos.

La subcomisión, que preside Costigan, informará el lunes próximo al pleno de la comisión y entonces, según se cree, se adoptará una resolución definitiva.

En la sesión de hoy, la Comisión rechazó la proposición que había aprobado el jueves consistente en fijar las cuotas a base de un consumo anual de 6.350.000 toneladas, y se decidió que se tome como base la cifra recomendada por el Presidente Roosevelt en su mensaje, que es de 6.450.000 toneladas.

PUEBLOS DE PINAR DEL RIO Q. ESTAN AMENAZADOS DE QUEDARSE SIN LUZ

Si con urgencia no se le remite la cantidad de petróleo necesaria a la Compañía de Electricidad que radica en la ciudad de Pinar del Río, y la cual sólo tiene combustible para seis días más, se quedarán sin luz la capital de la provincia y los pueblos de Consolación del Sur, Puerta de Golpe, Pilotos, Las Ovas, San Juan y Martínez, San Luis, Guane y Mendoza.

El Jefe del Distrito Militar pinareño pide al coronel Batista, Jefe del Estado Mayor del Ejército, el envío de petróleo para evitar el conflicto que se avecina.

EL ANIVERSARIO REPUBLICANO DE LA MADRE PATRIA

LA EMBAJADA ESPAÑOLA FUE VISITADA AYER POR ILUSTRES PERSONALIDADES

Representaciones de toda la Colonia desfilaron por la Embajada Española con motivo del tercer aniversario de la República, haciendo vehementes votos por su engrandecimiento

He aquí un grupo de distinguidas personalidades que visitaron ayer la Embajada de la Madre Patria para saludar a su representante en Cuba, Lcdo. don Luciano López Ferrer.

Declara el Secretario de la Presidencia que el Gobierno tiene el propósito, hace tiempo, de adoptar un programa, que, al fin, hará tangible

La sesión del Consejo tendrá carácter extraordinario, pues sólo se tratará del programa

Anoche a las diez llegó a Palacio el Presidente de la República de su excursión a Hoyo Colorado.

Con el Jefe del Estado regresó también el Secretario de la Presidencia doctor Santovenia, que lo acompañó en el paseo.

El coronel Mendieta había salido de la mansión presidencial al medio día.

Al retirarse el Presidente a sus habitaciones, permaneció charlando con los periodistas el Secretario Santovenia, el cual manifestó lo siguiente:

—En la sesión que ha de celebrar el lunes (mañana) el Consejo de Secretarios se comenzará el estudio de un Programa Mínimo de Gobierno, en el cual quedarán contenidas medidas económicas, políticas y sociales.

—Teniendo en cuenta que ese programa va a ser discutido ampliamente y, tal vez, modificado, no me parece discreto concretar los puntos que señala, pero aseguro que son todos muy interesantes y de gran importancia para la República.

—Debo decir que esa sesión tiene carácter de extraordinaria, ya que sólo para tratar el programa mínimo ha sido convocada.

—Ignoro si el mismo lunes será terminado, pero si así no resultare, entonces podrá ser conocido el martes.

—Desde hace mucho tiempo ya, el Gobierno tiene el propósito de adoptar un Programa Mínimo y estimo que ha sonado la hora de que cristalice en un hecho cierto y tangible.

—En cuanto a la designación de los Consejeros de Estado, esto se hará sin duda en los días de la semana que va a comenzar.

Hablando nuevamente del Programa Mínimo que adoptará el Consejo de Secretarios, manifestó el doctor Santovenia que gracias a los problemas que ha de resolver, el Gobierno espera que la República se encauzará por senderos de orden y prosperidad muy próximos.

FALLECIO EL TABAQUERO HERIDO EN TAMPA, EN LA JUNTA DEL CLUB CUBANO

TAMPA, Florida, abril 14. (AP.)—Belarmino Vallejo, de 47 años, tabaquero, que fué herido el jueves último en el Club Cubano en esta ciudad, falleció anoche.

No se ha efectuado detención de persona alguna en relación con este caso, debido a que Vallejo fué herido durante el tumulto ocurrido en el mitin que se celebró para discutir la cesantía de un médico del club, durante el cual fué golpeado el Presidente del mismo señor Eduar-

A LOS MAESTROS-ALUMNOS

Se cita por este medio a todos los maestros-alumnos de la Escuela Normal para Maestros de la Habana, para la Asamblea General que se celebrará hoy domingo 15 de abril, a las 2 de la tarde, en Oquendo 6, altos, esquina a Virtudes, para tratar sobre los programas de examen.

Comité Pro-Defensa de Maestros-Alumnos.

La representación cubana a las fiestas de Miami ha sido agasajada por las autoridades y público americanos, cooperando a la propaganda turística

Los aviadores cubanos hicieron extraordinarios actos de acrobacia. Se efectuó una parada a la que asistieron las fuerzas cubanas. Se representó el drama histórico Cuba Libre

(De nuestro Enviado Especial)

MIAMI, abril 14.—A las nueve de la mañana de hoy arribaron a Miami los buques «Cuba», «Patria» y «Juan Bruno Zayas», siendo recibida Miss Cuba y demás enviados cubanos por las autoridades y comisiones locales, ofreciéndoles cordialísima acogida. Seguidamente tuvo efecto en el Ayuntamiento una brillantísima recepción, en la que cambiaron discursos el alcalde de la ciudad y el Secretario de Educación, que ostenta la representación del Gobierno, doctor Jorge Mañach.

ALMUERZO EN EL HOTEL MC ALLISTER

A la una de la tarde se celebró en el hotel Mc Allister un gran almuerzo, el cual era ofrecido por la Cámara de Comercio de Miami y al que asistieron representaciones de los gobiernos panamericanos, ofreciéndosele a Cuba el puesto de honor.

UNA PARADA CIVICO-MILITAR

Con la asistencia de las fuerzas del Ejército y la Marina cubanas, instituciones locales, colegios y el pueblo, se efectuó un gran desfile en horas de la tarde. En la amplia escalinata de la tribuna oficial se situó la representación de la Alcaldía, cuyos miembros aplaudieron con vivo entusiasmo al paso de las fuerzas cubanas.

RETRETA EN BAYFRONTO PARK

Esta noche ha tenido efecto una retreta en Bayfronto Park, en la que tomó parte la Banda de Música de la Marina cubana, ejecutando música criolla.

MISS CUBA Y MISS MIAMI

A todos los actos celebrados asistió Miss Cuba acompañada por Miss Miami, recibiendo el homenaje de todos los concurrentes, especialmente de la sociedad.

HOY CONTINUARAN LOS FESTEJOS

De acuerdo con el programa oficial confeccionado, en el día de hoy continuarán los festejos en homenaje a los cubanos. **Ignacio Rivero.**

LO QUE DE LAS JUSTAS DE MIAMI NOS DICE LA A. P.

MIAMI, Florida, abril 14. (AP.)—Con motivo de la visita que está haciendo a esta ciudad un grupo de personalidades cubanas, que son invitadas de honor a las fiestas panamericanas que se celebran anualmente en esta ciudad durante dos días, se han estrechado las relaciones entre la Habana y Miami, dos poblaciones a las cuales acude principalmente el turista americano durante el invierno.

El programa de hoy se compone de un almuerzo, una recepción en la Liga Pan-Americana y un baile que se celebra esta noche y que constituye el último acto de los festejos.

Los cubanos, entre los cuales llegaron ayer en el «Cuba» y en el «Patria» 48 oficiales, 316 marineros y 250 soldados, acompañados de cuatro aeroplanos, son objeto de toda clase de agasajos.

Anoche se celebró un desfile militar y se representó en el Bayfront Park el drama histórico «Cuba Libre».

LAS NOTICIAS RECIBIDAS EN EL CUARTEL GENERAL ANOTAN EL TRIUNFO DE LAS FUERZAS CUBANAS

En la Jefatura del Ejército se han recibido las mejores noticias en relación con la visita de los militares y marinos cubanos en las fiestas de Miami. El comandante Benítez, que las manda, ha informado que los actos se han celebrado con toda brillantez, luciendo mucho nuestro ejército y la marina de guerra en todos ellos. Ha sido muy admirada, dice el comandante Benítez, la aviación militar cubana, a cuyo frente se encuentra el comandante Pedro Dole. Los aparatos, manejados por los aviadores Solórzano, Alvarez, Someillan, teniente Fraga y Piñeiro, han realizado verdaderos alardes de competencia en el arte de volar, siendo muy aplaudidos por el pueblo.

DECLARACION DEL BUREAU DE INFORMACION PUBLICA

El envío de una nutrida representación oficial de Cuba a los festivales panamericanos de Miami responde a dos objetivos cuya importancia no es preciso encarecer: la necesidad de que Cuba mantengo el prestigio y la simpatía de que ha gozado siempre en las naciones de América, y las ventajas de una propaganda de esta naturaleza a los efectos de intensificar el turismo.

La no representación o una representación pobre de nuestro país en esos festivales, se hubiera interpretado seguramente como un síntoma de que Cuba no ha recobrado aún el **mínimum** de normalidad necesario para reivindicar su quebrantado crédito exterior y volver a ser el principal punto de afluencia del turismo norteamericano.

Las informaciones cablegráficas nos están dando cuenta de la brillantez que han revestido los festivales panamericanos de Miami y el destacado papel que Cuba ha desempeñado en ellos. Esto redunda indudablemente en favor de nuestro prestigio internacional y da la sensación ante los Estados Unidos y ante el mundo de que nuestro país ha comenzado ya a rehabilitarse económicamente y a ponerse en condiciones de abordar resueltamente la etapa constructiva de la revolución.

La Habana, abril 14 de 1934.—**Buró de Información Pública.**

LOS FESTEJOS DE ANOCHE EN MIAMI

MIAMI, abril 14. (Recibido a las 12.01 de hoy).—Continuaron esta noche los festejos panamericanos con un banquete en el Hotel Columbus, ofrecido por la Alcaldía de la ciudad, concurriendo representantes de las naciones americanas, miembros de a Unión Panamerican y la Delegación de Cuba. La conferencia panamericana se celebró en el Hotel Alalayon, en la cual pronunció un discurso el Director de la Unión, Mr. John Barret.

UN GRAN BAILE

En el Hotel Cinderella se celebra un gran baile, al cual ha concurrido toda la sociedad, así como autoridades y excursionistas.

MAS DE VEINTE MIL PERSONAS

Se calcula que excede de veinte mil personas las llegadas a Miami con motivo de los actos que se celebran.

LA FLOTILLA CUBANA

En la mañana del próximo lunes saldrá hacia la Habana la flotilla cubana. **Ignacio Rivero.**

(Vea CUBA EN MIAMI, en el Suplemento en Rotograbado).

EL EX CORONEL AGUADO COMO CANDIDATO A LA TESORERIA GENERAL

Entre los altos funcionarios de la Secretaría de Agricultura, circuló ayer la noticia de que el ex-Coronel Julio Aguado, tenía probabilidades de ser nombrado Tesorero General de la República, en sustitución del señor Diego Franchi. El señor Aguado, como se recordará, fué uno de los militares, quizás el primero, que se rebeló contra la tiranía del Machadato, sufriendo prisiones en la Fortaleza de la Cabaña y teniendo, más tarde, que refugiarse en el extranjero.

Con motivo de celebrarse ayer el tercer aniversario de la implantación de la República Española, el Excmo. Sr. Embajador de España, don Luciano López Ferrer, fué visitado por numerosas personalidades de la colonia, quienes hicieron votos sinceros por el mayor engrandecimiento del nuevo régimen, que representa el unánime sentir del alma hispana.

Entre ls visitantes había también una gran parte de españoles sencillos y humildes, con los cuales departió cariñosamente el demócrata Embajador, que es igualmente campechano para todos sus compatriotas. Los concurrentes fueron finamente obsequiados con exquisitos licores.

He aquí algunos nombres de las personalidades que visitaron al señor Embajador: José Maseda, Presidente del Casino Español; Valeriano Fernández Viña, Secretario General del mismo; Jesús Pérez Cabo y Angel Blanco, Presidente y Secretario, respectivamente, del Centro Gallego; Domingo Méndez y Vicente Fernández Piaño, Presidentes, en funciones de honor, respectivamente, del Centro Asturiano; una Comisión del Círculo Republicano Español, presidida por su Presidente señor José Vilariño; otra de la Asociación de Dependientes: Presidente, señor Avelino González; Primer Vice, señor Jesús Candarillas; Segundo Vice, señor Basilio Real; Secretario, señor Carlos Martí y los vocales señores Manuel Ahedo, Benito Larín, Vicente de la Presa, Basilio Rábago, Ramón Planiol, Enrique Pasola, Ramón Cardona, Eudaldo Bonet, José Leicea Marina, Ricardo Puente, Simón Zubieta, Manuel Solaún, Josí Pí, Manuel Vidal González, Fermín Miguélez, Antonio Arredondo, Pedro Gil, Pascasio Lanza, Gregorio Otaola, Enrique Suárez Fernández, Pedro Carrillo Lozano, Urbano Fernández Realpozo, Macario Cuellas, Francisco Ibáñez Valdés, Manuel González Campo, Juan Barquín, y vocales de la Sección de Propaganda, señores Enrique Enrich e Isidoro Sollindo.

Acudieron también los señores José Aixalá, don Ramón Alvarez, Presidente de la Colonia Española de Cienfuegos y de la Unión Nacional «Al Servicio de la República»; José M. Martínez, Sebastián Soto, Sacramento Marina, el dinámico Apoderado de la Compañía Trasatlántica Española. Y en representación del Centro Español de Regla, Daniel Taboada, Presidente; Juan Suárez, Vicepresidente; Crisanto Ruiz, Tesorero; Eradio Ramírez, Contador, y Evaristo Arza, vocal. Se hallaban presentes también, José Mayobre, Francisco Naya y Cayetano García Lago, todos ellos figuras preeminentes de la colonia galaica; Marcelino Alvarez, de la firma García y Díaz; José R. Rocha, General Monteverde, Pepín Rodríguez, Padres Chaurrondo, Subirón y López; doctor José Pérez Cubillas, Vicepresidente del Casino Español; doctor Ignacio González Cobos, Presidente del Círculo Español Socialista; doctor Ramón Infiesta y Bajes, don Florentino Suárez y don Rafael Egaña, Presidente y Secretario, respectivamente, de la Cámara de Comercio Española; señoras Araceli Alvarez y Beatriz Gómez; Balbino Penela y Sor Concepción Crespo y Casta Monreal, del Colegio «La Inmaculada».

Fué un acto sencillamente grandioso el de ayer en la Cancillería española. Prueba elocuente de que don Luciano López Ferrer es una figura queridísima por los ciudadanos a quienes representa. Y prueba, también, de que la República se arraiga cada día más en el corazón de todos los españoles.

EL HOMENAJE A LA REPUBLICA EN EL TEATRO PAYRET

La fiesta conmemorativa de la República Española que venía organizando el Círculo Republicano Español, se celebró en la noche de ayer en el Teatro «Payret». Resultó un acto emocionante en el más amplio sentido de la palabra. Se hallaban presentes, entre otras ilustres personalidades, el doctor Miguel Mariano Gómez, Alcalde de la Habana; el Excmo. Sr. Embajador de España, don Luciano López Ferrer, y don Rafael López Santonja, Cónsul de España en Cuba. Y en lo que respecta al Círculo Republicano Español, puede afirmarse que no faltaba uno de sus miembros.

EL PROGRAMA

En primer término, el señor Manuel Tato, figura brillante y dinámica del Círculo, da lectura a breves cuartillas, en las que analiza la trayectoría seguida por la República. Se muestra ampliamente optimista, ya que al frente de ella hay muchos hombres ilustres y honrados, a los que apoya decididamente el pueblo español en general. Acto seguido, el niño Angelito Vázquez pronuncia un discurso magnífico. «Ante todo—dice—la República debe ocuparse de dar cultura a los niños, ya que ellos, como dijo Martí, son la esperanza del mundo». Demás está decir que la memoria y la elocuencia de Angelito cautivaron a la enorme concurrencia, que le aplaudió con frenesí.

PALABRAS DEL DR. REMOS

Luego, el ilustre profesor de Literatura, doctor Juan J. Remos, pronunció bellísimas palabras acerca de la República hispana. La llama República de pensadores. Dice que no fracasará, porque a la vez que se compenetra con las grandezas del pasado, tiene la pupila fija en la hora presente. Elogia su Constitución, liberal y comprensiva. Y dedica un recuerdo cariñoso a Galdós y Blasco Ibáñez, los dos novelistas formidables que con sus prédicas luminosas y justicieras hicieron arraigar en el alma hispana el concepto de una República grande, como la presente. El doctor Remos estuvo, en su discurso, a la altura de siempre. El auditorio le aplaudió con verdadero entusiasmo.

Y como parte final del programa, se puso en escena la magna obra «Rosas de sangre», o «El poema de la República». Obra profundamente humana, que emocionó en grado sumo al selecto auditorio.

Hermosa jornada la que han rendido los miembros del Círculo Republicano Español, con motivo de cumplirse el tercer aniversario de la República. Por lo cual se han hecho acreedores a la más cálida felicitación.

Resultaron lesionados una joven y un vigilante al ser disuelta una manifestación ayer tarde

Habían acudido primero a Palacio, pidiendo la libertad de los estudiantes y obreros presos. Más tarde se reunieron en el Parque Central, portando carteles y lanzando gritos subversivos

Frente al Palacio Presidencial presentóse ayer una manifestación de la Defensa Obrera Internacional, solicitando ver al Jefe del Estado para rogarle la libertad inmediata de los obreros y estudiantes presos, y de los cuales, algunos han declarado la huelga de hambre.

Portaban estandartes y lanzaban continuamente gritos. Figuraban entre los manifestantes familiares de los obreros y estudiantes que guardan prisión.

El Presidente de la República no pudo recibirlos por encontrarse en su finca.

Desde una de las puertas del Palacio habló a los elementos de la Defensa Obrera Internacional el comandante Franco Granero, ayudante presidencial, quien les prometió llevar sus peticiones al Jefe del Estado tan pronto éste regresara a Palacio, pero a cambio de que los manifestantes guardasen cordura y orden y de que los líders expusieran, razonadamente, sus deseos.

Así lo hicieron éstos y se apagaron las airadas protestas.

Parte de la manifestación quedó disuelta por la fuerza pública en el Parque Zayas.

El resto, en cantidad escasa, quedó frente a Palacio haciendo sus peticiones al comandante Franco Granero, quien las trasladó al Presidente de la República.

OTRA MANIFESTACION EN EL PARQUE CENTRAL

Por la tarde, otro grupo de manifestantes, portando estandartes alusivos a los estudiantes, fué disuelto por la fuerza pública mediante varios disparos al aire, frente al Parque Central.

En el incidente intervino el vigilante número 1241, Leandro Carvajal, de la Tercera Estación, que cubría la posta y el que trató de persuadir a los manifestantes a que se disolvieran, siendo agredido por un desconocido que, armado de un black-jack le dió un fuerte golpe en la cabeza. Carvajal cayó al pavimento siendo, en esos momentos, despojado del revólver que portaba.

A causa del tumulto resultó herida la señorita Margarita Lecret, de 19 años de edad, estudiante y vecina de Seis y Once, en el Vedado, la que recibió un fuerte golpe en la cabeza con un madero, de manos de un desconocido, que desapareció. La señorita Lecret y Carvajal fueron asistidos en el Primer Centro de Socorro por el doctor Rodríguez, de contusiones de carácter leve.

El capitán Eleuterio Vega, Jefe de la Tercera Estación, se constituyó, levantando acta, en la que hizo constar el dicho de los referidos lesionados.

La señorita Lecret expuso que se encontraba en la manifestación frente al Parque Central, por la parte del Centro Asturiano, interviniendo el Ejército y la Policía para disolver aquella. Un sujeto, que estaba vestido de paisano, con un club de policía, la acometió lesionándola en la cabeza.

Carvajal expresó que estando de servicio frente al Centro Asturiano, solicitó de los manifestantes se disolvieran y acto seguido un desconocido le dió en la cabeza con un black-jack, cayendo él al pavimento y despojándosele del revólver que portaba.

La Policía, disuelta ya la manifestación, ocupó tres carteleones escritos con tinta roja en los que se pedía la libertad de los estudiantes de la Escuela Normal de Santiago de Cuba.

No hubo detenciones.

UNA PROTESTA ANTE EL RECTOR

Una comisión de estudiantes de la Universidad, integrada por Ramón Miyar, Lincoln Rondón, Francisco Carone, Raúl Gutiérrez, Roberto García, Américo Navarro, Fernando Moya y otros, visitó en horas de la mañana de ayer al Rector de la Universidad para hacerle patente la protesta del estudiantado de dicho centro contra los procedimientos que se están siguiendo con los estudiantes de Oriente, de donde llegan noticias contradictorias con respecto a la situación en que se encuentra un grupo de profesores y alumnos de la Escuela Normal de aquella localidad, así como también a pedir la libertad del estudiante José Sanjurjo, que fuera detenido en Santiago de Cuba.

El Rector de la Universidad, doctor José A. Presno, se puso inmediatamente en comunicación con el doctor Santovenia, Secretario de la Presidencia, quien le manifestó que trasladaría su solicitud al coronel Mendieta, aunque los telegramas que obraban en su poder no acusaban el estado de cosas a que se referían.

Un vigilante es acusado de exigir dinero

Por que no se lo dieron hurtó cuatro pesos y una fosforera antes de abandonar la casa

En la Quinta Estación de Policía, dió cuenta anoche Rogelio Andrade, natural de España, de 18 años de edad, vecino de Monserrate 151, que encontrándose de visita en la casa San José 31, domicilio de Ruperta Rodríguez Huertas, llamaron a la puerta, viendo subir a un individuo vestido con el uniforme de la Policía Nacional y que ostentaba en la gorra el número 1384.

El referido agente de la autoridad, se dirigió a Ruperta y le pidió cierta cantidad de ninero, a nombre del capitán de la Quinta Estación, aduciendo que está haciendo una colecta para abonar los alquileres de los policías que estaban demandados.

Ruperta se negó a entregar cantidad alguna, exponiéndole al policía que regresara otro día, pues por el momento carecía de dinero.

Al marcharse el vigilante, agrega el denunciante, se encaminó al perchero donde había dejado su gorra y en cuyo lugar estaba colgado el saco del declarante, sustrayéndole una forforera y la suma de 4 pesos en billetes americanos, desapareciendo.

Al conocerse de esta acusación en la Jefatura de la Policía, el Segundo Jefe dispuso que se procediera a la identidad del vigilante aludido y se le arrestara.

Manifestación en Madrid por los comunistas

Un muerto y ocho heridos en un tiroteo sostenido entre los guardias y los pistoleros

MADRID, abril 14. (AP).—Los elementos comunistas intentaron hoy deslucir las fiestas conmemorativas de la proclamación de la República, provocando desórdenes.

Una manifestación roja recorrió las calles de Sevilla con banderas rojas y dando gritos de «¡muera Lerroux!», la que fué disuelta sin gran dificultad por la policía, que practicó varias detenciones.

En Teruel, los extremistas pretendieron asaltar la Cárcel y poner en libertad a los presos de la última huelga revolucionaria. Los agentes de la autoridad lo impidieron, procediendo a la detención de numerosos alborotadores.

TIROTEO ENTRE LA POLICIA Y TRES PISTOLEROS

BARCELONA, abril 14. (AP).—El policía de la Generalidad, José Durán, resultó muerto, y ocho pasajeros sufrieron heridas, entre ellos un agente policíaco, durante un tiroteo con tres pistoleros, uno de los cuales se suicidó al ser herido.

Más adhesiones al homenaje al Dr. José I. Rivero

El Casino Español de Aguada de Pasajeros y los comerciantes e industriales de Morón se unen

Bayamo, 11 de abril de 1934.
Señor doctor José I. Rivero.
Director del DIARIO DE LA MARINA.
Habana.
Mi distinguido señor:

En junta celebrada por esta Directiva en el día de ayer, a la misma se la dió a conocer escrito de fecha 8 de este mes en curso, de la Cámara de Comercio e Industria, en esta localidad, participando la iniciativa de la de Matanzas, referente a la Asamblea Nacional que deben celebrar cámaras y sociedades para acordar el homenaje que deben organizarle por su cívica campaña sostenida en el DIARIO de su dignísima dirección, contra manejos revolucionarios del sindicalismo rojo.

Esta Directiva al compartir el mismo sentir que la de Matanzas, por unanimidad, tomó el acuerdo de nombrar un delegado, para que represente a esta Colonia Española en todos los actos que hayan de celebrar al propio fin indicado al Presidente del Casino Español y del Comité de Sociedades Españolas en esa capital, señor Alfredo Cañal y Cantelí.

Al tener el honor de comunicarle dicho acuerdo, me es grato ofrecerle el mayor respeto de esta Directiva y el testimonio de mi consideración más distinguida.

V. Herrán,
Presidente.

LA CAMARA DE COMERCIO E INDUSTRIA

AGUADA DE PASAJEROS, abril 14.—DIARIO.—Habana. La Cámara de Comercio e Industria de Aguada de Pasajeros, ha acordado por unanimidad, adherirse al homenaje que se prepara en honor de «Pepín Rivero.—**Antuña**, Secretario.

LOS CORRESPONSALES VILLAREÑOS

CAIBARIEN, abril 14—DIARIO.—Habana.—Esta tarde he celebrado una entrevista con el compañero Veranes, corresponsal del DIARIO en Remedios, para tratar sobre el homenaje al Dr. Rivero. Iniciaremos labor cerca de los demás compañeros de la provincia de Santa Clara, a fin de sumarnos en conjunto al merecido homenaje al ilustre Director del DIARIO DE LA MARINA. Tratamos de que el número de corresponsales villareños acuda en pleno.—**A. Martínez Illa**, corresponsal.

NO HUBO INCIDENTE ENTRE LOS DRES. CRUZ Y LANDA

A nombre del doctor Carlos Manuel de la Cruz, y debidamente autorizado por éste, manifestó anoche en Palacio el Sr. Enrique Palomares, que es absolutamente falsa la noticia publicada por un periódico sobre la entrevista celebrada entre el doctor Gabriel Landa, Secretario de Comunicaciones y el referido doctor Cruz.

La conversación entre ambos caballeros se desenvolvió en tono cordialísimo, siendo incierto por tanto, el incidente de que se hace eco el periódico.

En cuanto se refiere a la renuncia del Dr. Cruz de su cargo de Presidente del Consejo de Estado, carece de fundamento también la información de otro periódico en el sentido de que el Dr. Cruz ha enviado su dimisión al Consejo de Secretarios, siéndole aceptada.

El Presidente de la República irá a Columbia

Ha sido invitado por el Jefe del Ejército. Ayer visitaron el Campamento, Compte y Granados

El Coronel Batista, Jefe del Ejército Constitucional, invitó ayer a los doctores Daniel Compte y Félix Granados, Secretarios de Obras Públicas y Guerra y Marina respectivamente para efectuar una visita al Campamento de Columbia. Los citados señores en unión del Comandante Marino, Ayudante del Coronel Batista, almorzaron en el Club de Columbia, haciendo después un recorrido por los diversos departamentos de que consta Columbia.

HOY VISITARA COLUMBIA EL CORONEL MENDIETA

Se espera hoy en Columbia al Sr. Presidente de la República. Con motivo de esta visita el Club de Alistados prepara un acto sencillo consistente en un ponche de honor. El Coronel Mendieta en unión de otros acompañantes suyos y algunas personas de la amistad del Coronel Batista almorzarán después en el Club de Oficiales de Columbia.

LA FIESTA DE LOS REPORTERS

El Coronel Batista designó ayer para representarlo en la fiesta de los repórters que se efectuó anoche al Capitán Antonio D. Torra, que pertenece a la misma en su calidad de ex periodista.

ENTUSIASMO EN LAS TROPAS

En Columbia y con relación a la revista que se efectuará hoy en honor del Coronel Mendieta, se advierte un gran entusiasmo.

Sumario de esta edición:

Agricultura	3
Anuncios Clasificados	17-18-19
Audiencia	3
Asociación de Repórters	3
Cables	20
Cables de España	13
Católica, (Cultos para mañana)	18
Caricatura, por M. Miguel	3
Cartel del Día, (Teatros y Cines)	6
Columna Editorial	3
Crónica Habanera (Social)	5-7-9
Crucigrama	4
Defunciones	12
Escenario y pantalla (crítica)	6
Estado del tiempo	9
Farmacias de Turno	4
Gacetillas	6
Guanabacoa al día	5
Habaneras	4
Hacienda	2
Matanceras	4
Mercantil	16
Municipio	3
Música y Músicos	7
Palacio	2
Política	12
Puerto	8
Radio y Electricidad	11
Sanidad	12
Sociedades Españolas	4
Sports	14-15
Telegramas del interior	12
Tribunal de Sanciones	2
Viboreñas	7
LECTURAS:	
Armonías (por G. Urrutia)	2
Cuba en la guerra del futuro (por R. Girandy Veranés)	12
Estudiantes rusos (por Antonio Escobar)	20
La restauración invisible de la monarquía austriaca (por Tiburcio Castañeda)	20
Las clases económicas de Cuba y la doble ciudadanía (por León Ichaso)	13
La bárbara insensibilidad (por Mercedes Valero de Cabal)	13
Bromas y Veras, por Joaquín Aristigueta	9
Burla Burlando, por M Alvarez Marrón	12
De Día en día (por Tartarín de Tarascón)	12
Lo que se oye por Radio, por El Sordo	4
Inventos, inpovaciones y curiosidades	4

EL CONSEJO DE SECRETARIOS Y EL DR. C. M. DE LA CRUZ

El Consejo de Secretarios, por unanimidad acordó una moción en la que se hacen altísimas consideraciones acerca de la personalidad revolucionaria del Dr. Carlos Manuel de la Cruz. (Vea Información Política, página 12).

EXIJA con esta EDICION el SUPLEMENTO en ROTOGRABADO y los MUÑECOS en colores

M.E.C.D. 2016

EL SARGENTO DELGADO SENALO A LOS ASESINOS DEL JOVEN MARIANO GONZALEZ RUBIERA

Se está terminando en Hacienda el informe, para que desde Mayo se fije el sueldo mínimo de $30

Mañana el Consejo de Secretarios designará la Comisión que estudiará la deuda del Chase. El Jefe de Rentas salió para Santiago de Cuba por la vía aérea para hacer una inspección

Mañana lunes posiblement, se tratará en Consejo de Secretarios del Decreto que será sometido a la firma del Presidente de la República, nombrando la comisión que estudiará la deuda del Chase. El Dr. Martínez Sáenz declaró ayer que en el último Consejo no se adoptó ningún acuerdo en relación con las personas que integrarán esta Comisión.

SE AUMENTAN LOS SUELDOS

También hemos podido saber que el Secretario de Hacienda está terminando de redactar un informe que también someterá a la Consideración del Consejo de Secretarios, en relación con el aumento de sueldo a los empleados públicos, cuyos alberes sean inferiores de $30.00. Su propósito es que para el entrante mes de mayo esto sea una realidad.

También está estudiando los cuadros estadísticos de recaudaciones sometido a su consideración por la Contaduría Central; con vista de las recaudaciones y el aumento progresivo de las mismas, poder aumentar proporcionalmente sus haberes a los funcionarios y empleados en un próximos futuro, que puedira ser antes de finalizar el presente año fiscal.

EL JEFE DE RENTAS DE VIAJE

Ayer y por vía aérea, desde el aeropuerto de Rancho Boyeros, embarcó para Santiago de Cuba el Director de Rentas e Impuestos, señor Carlos García, que se propone actuar personalmente en el enorme fraude descubierto en la Zona Fiscal de Santiago de Cuba, y en cuyo hecho se encuentran gravemente comprometidos el Administrador, el Tesorero y el Contador de dicha oficina fiscal, los que han sido suspensos de empleo y sueldo. La ascendencia del fraude, por derecho del impuesto de consumo dejado de percibir por el Estado, asciende a más de $200.000.

JUEZ INSTRUCTOR

El Secretario de Hacienda ha designado al Sr. Julio Castellanos, Jefe del Negociado de Inspectores de la Contaduría Central, Juez Instructor del expediente administrativo para investigar el fraude descubierto en la Zona Fiscal de Santiago de Cuba, por el concepto del impuesto de consumo al azúcar y café. Mañana lunes embarcará el Sr. Castellanos para la capital de Oriente.

DEFRAUDACIONES

El Jefe del Negociado de impuesto de Consumo, del Uno y medio por ciento, ha rendido un informe al Director de Rentas, dando cuenta de que en el mes de marzo se habían efectuado 906 inspecciones e investigaciones, comprobándose defraudaciones por $530.045.58 de impuesto del Uno y medio; $96,963.68 de impuesto de consumo, y $875.00 por multas.

Armonías

(Por GUSTAVO E. URRUTIA)

Habana, Abril 1934.

Estimado Sr. Urrutia:

Abrumado por sus elogios, tan exagerados como inmerecidos, nos lanzamos a plantear el tema económico que, por otra parte, le debo por habérselo ofrecido y que en estos días ha sido tocado en alguno de sus puntos más medulares por los Dres. Luís Machado, Juan Pedro Mora Oña y el Sr. Fredrick Norman, el primero en la sesión-almuerzo del Club Rotario y los otros dos en las columnas del Decano, ediciones de los días 24, 28 y 31 de Marzo pasado. Por cierto que con respecto al señor Norman nos pasa lo que a usted con nosotros; nos resulta un señor incógnito cuyos trabajos leemos siempre con interés.

¡Sin independencia económica no puede haber independencia política!

¡Qué bien suena al oído tan sugestivo tópico, verdad?

Sin embargo... sólo nos ocupamos de ser independientes, muy independientes. ¡Independencia o muerte! decíamos en tiempos de España. ¡Abajo la Enmienda Platt! ¡Fuera la Marina Yankee! ¡Abajo el Imperialismo de Wall Street!, decimos ahora y... a renglón seguido, gestionamos de la Banca Americana empréstitos y más empréstitos. Con excepción del Gobierno de Gran San Martín, no ha habido uno, que no haya concertado uno, con nuestros poderosos vecinos. Y conste, que no somos auténticos.

¿Es gravando la propiedad como se obtiene la independencia económica?

No cabe duda de que como hay que comer todos los días y el alimento nos falta, no queda otro remedio que pactar con el Diablo; pero ¿por qué a la vez que se adoptan esas medidas de urgencia no se estudian los problemas económicos no con altruismo sino con verdadero sentido práctico?

Tal vez inspirados en la frase de Luis XV, si no recordamos mal, «Después de mí, el Diluvio», que resulta mucho más cómodo y rápido. Ya lo dijo hace años el Dr. Héctor de Saavedra refiriéndose al simbolismo del nombre de las calles de la Habana: «Cuba: ¡Sálvese el que pueda!» Sólo a ese grito nos movemos los cubanos, sin perjuicio de que después nos quejemos de nuestros infortunios haciendo el efecto de verdaderos niños llorones, sin más razón que el infantil **Yo quiero** unido a algunas afirmaciones que, aunque se propagan por contagio mental, como **Cuba para los cubanos, Cuba es muy rica** y otras simplezas análogas, no logran convertirse en realidad sin rendir tributo al viejo adagio: «No hay atajo sin trabajo» que nos obstinamos en desconocer.

Nos asociamos a lo dicho por el Sr. Norman, en algunos casos no basta la Intervención del Ingeniero, es necesario recurrir a los sabios. Para conocer la riqueza minera como él muy bien ha dicho, se requiere el empleo de los geólogos experimentados y esta empresa sólo puede abordarla el Gobierno contratándolos y pagándolos debidamente, pues a ella no se arriesgan los particulares con sobras de razón. Es deber primordial de los poderes públicos.

Iguales procedimientos deben seguirse en otros aspectos de la estructura económica, como estudiar debidamente nuestras posibilidades agrícolas bien decantadas por cierto sin que nos hayamos convencido, y que sólo consideramos posible sobre la base de drenaje y regadío, dada la manifiesta irregularidad de las lluvias en cantidad y época.

Nuestras estaciones son sólo astronómicas, pero nuestra climatología, más marítima que continental, impide que nuestra agricultura pueda desenvolverse a merced de las nubes, como sucede en otros países, en los que, además, el cultivo se hace conforme a métodos científicos que aquí, si se conocen, no se practican por los que a la agricultura se dedican.

La riqueza forestal, no vemos las razones para qué no se propicie su explotación, riqueza que no hay que extraer de las entrañas de la tierra, pues está en su superficie al alcance de la mano; y que en los períodos de alza del azúcar sufre criminales talas como sucedió en tiempos de las mosas vacas gordas, en nuestro sentir, tan perjudiciales a la economía nacional como la actual depresión, que constituye el otro extremo de oscilación del péndulo de los negocios. Se trata de una riqueza sin riesgo.

Y como artículo de primera necesidad en el orden económico tenemos el combustible, que en la actualidad hay que importarlo, pareciendo elementalísimo que se haga un estimado de la fuerza motriz de que se pueda disponer mediante los aprovechamientos hidráulicos, cosa que, ignoramos si se ha intentado alguna vez. Solo conocemos unos trabajos que sobre el asunto publicó hace algunos años en «El País» el Dr. Ramón Zaydin, por los que se hacía ascender a varios millones de caballos de fuerza la potencia hidráulica disponible en Cuba; aunque nos pareció algo exagerado, es indudable que con guna contamos.

También el alcohol es un excelente combustible para los motores de combustión, y ni eso hemos hecho durante la crisis azucarera en que no Sabíamos qué hacer con la caña. Aun recordamos la campaña de descrédito contra el **espíritu-motor** con que se dió a conocer en el mercado el alcohol como combustible, a la que, según públicamente se decía, se habían prestado los **garagistas**, muchos de ellos cubanos, para hacerles el juego, por dos pesetas, a la West Indian Oil Company.

Y...para no seguir «arando en el mar» y como resumen, Sr. Urrutia, hay que empezar por conocer las efectivas fuentes de riqueza natural disponible; crear el combustible nacional indispensable para que pueda haber verdaderas industrias que puedan desenvolverse sin los medios artificiales de los altos aranceles que acaban con el consumidor que es el que más consideraciones y protección merece, ya que es el único pagano; preparar al cubano para que le sea posible explotar dichas riquezas con método científico—pues hoy todo se hace empíricamente— para que sus productos se prefieran no a título de nacionales, sino porque además sean de alta calidad y bajo precio, desalojando en una competencia consciente sus similares extranjeros, pues de otra manera será imposible aunque nos pasemos la vida tocando el Himno, y en último extremo complementar nos con una eficaz preparación comercial que nos permita abrir los mercados a nuestros productos, tanto nacionales como extranjeros; para lo cual hay que ir pensando en la conveniencia de fomentar la marina mercante nacional para la navegación de altura, así como construir un buen sistema de carreteras complementarias, ya que la turística Central sola no resuelve el problema de las comunicaciones con fines comerciales; no sin agregarle un meditado sistema de tarifas de transporte que haga posible un económico recorrido de productos por todo el territorio nacional a precios que no lo hagan prohibitivo para el fabricante, con tal cuidado, que no se convierta en un peligro para la industria local.

También resulta indispensable una legislación fiscal y sanitaria que permita el fomento y desarrollo de la pequeña industria y el pequeño comercio; hoy redactadas para que sólo puedan prosperar los poderosos que, convertidos en monoplanos, ni cumplen lo legislado ni dejan vivir a los demás, estrangulando de paso a la eterna víctima: el pobre Liborio. .y punto final.

De usted reconocido y a sus órdenes,

Dr. M. MARTINEZ.

RAMON A. CATALA. —Mañana ocupará esta columna una bella carta del leído redactor de la sección «Del Lejano Ayer». Deferente a mi invitación, el señor Catalá opina sobre la hipotética discriminación racista en los entierros de blancos y de negros imputada al cementerio de Ciego de Avila por el magazine sindicalista «Aurora», de esta capital.

«EL ECO» NUEVO PERIODICO HABLADO

Dirigido por el popular escritor festivo Juan B. Ubago, y administrado por Oscar G. Pumariega, que hace años perteneció a nuestra Redacción, desde mañana comenzará a irradiarse, de una a dos de la tarde, por la emisora C M C O, del Centro de Dependientes «El Eco», nuevo periódico radiotelefónico.

Será de crítica sutil y chispeante, y tendrá, de esguro, sobrada amenidad. El hecho de estar bajo la dirección de Ubago, lo garantiza.

Le deseamos muy buen éxito a este nuevo colega del aire, que se propone hacer las delicias de los radioescuchas.

NARRA ROOSEVELT SUS PRODIGIOS EN LA PESCA

El Presidente de la Unión, Franklin Delano Roosevelt, manifiesta sonriendo a los repórters, a bordo del yacht «Nourmahal», que es incierta la noticia facilitada por su hijo de que no había cogido ningún pez en su viaje de vacaciones e indica el tamaño de uno de los muchos que capturó. El Primer Magistrado de los Estados Unidos parece que se distrajo un poco y señaló una medida tal que bien pudiera ser la de una pequeña ballena, lo que llevó a los representantes de la prensa a pensar que había hecho sin duda un prodigio o un acto de magia con la simple caña de pescar que dice que utilizó.

La Sociedad "El Progreso," de Sancti Spiritus, ha organizado unos Juegos Florales con motivo de su 50 aniversario

El concurso se cerrará a las doce del día 10 de mayo y habrá diversos premios

Con motivo del quincuagésimo aniversario de la sociedad artística y literaria «El Progreso», que radica en la ciudad de Sancti Spíritus, se han organizado unos juegos florales, en los que podrán participar los autores cubanos o extranjeros, residentes en Cuba, que así lo deseen.

Los asuntos a tratar y los premios que se otorgarán son los siguientes:

Asuntos literarios: Flor Natural. Setenta y cinco pesos y diploma, composición poética, no mayor de doscientos versos, con libertad de tema, metro y rima.-Canto a la Reina y su Corte de Amor.—Veinte pesos, medalla de oro y diploma.—Canto a las Artes. Veinte y cinco pesos, composición poética no mayor de doscientos versos, de metro y rima libres.—Soneto, a la Juventud. Veinte pesos y diploma, composición de corte clásico interpretadora del sentir de la misma en el momento histórico en que vivimos.—Cuento. De asunto y ambiente cubano, no mayor de quince cuartillas, escritas a máquina a dos espacios. Veinte y cinco pesos y diploma.

Asuntos sociales: El sentido de la responsabilidad en el ejercicio del sufragio para hombres y mujeres. Veinte y cinco pesos y diploma. Trabajo libre de extensión, escrito a máquina, a dos espacios.

Asuntos de economía agraria: Política agraria de solución en Cuba. Veinte y cinco pesos y diploma. Trabajo de libre extensión, escrito a máquina, a dos espacios.

La Directiva de la sociedad «El Progreso» tendrá a su cargo todo lo relativo a la organización de la fiesta, los juegos florales de referencia, la que se celebrará diez días después de conocerse el nombre de los triunfadores.

Los trabajos deberán llevar un lema e ir acompañados de un sobre lacrado que contenga el nombre del autor y su dirección. Dicho sobre llevará en el exterior el lema que se adopte y el premio por que opta.

El concurso se cerrará a las doce del día 10 de mayo de 1934 e inmediatamente se procederá a reunir a los miembros del Jurado.

Los escritos se deberán dirigir sobre certificado al «Secretario de los Juegos Florales de la Sociedad El Progreso», en castellano y a máquina, sin señales que puedan denotar su procedencia.

Un grupo de maestros y alumnos promovió ayer un escándalo en Instrucción Pública, pidiendo el cumplimiento de las demandas del Sindicato

Del hecho se dará cuenta al Tribunal de Defensa de la Habana, pues los manifestantes dijeron pertenecer al Sindicato de los Trabajadores de la Enseñanza, que está disuelto por el decreto 63

Serían aproximadamente las diez de la mañana de ayer, cuando irrumpió en la Secretaría un grupo de maestros, de los que se hallan dispuestos a mantener el disuelto Sindicato de Trabajadores de la Enseñanza y algunos estudiantes del Ala Izquierda de la Escuela Normal de Maestros de la Habana, en fin, unas cincuenta o sesenta personas, que profiriendo gritos, se dispusieron a celebrar un mitin en el local de referencia.

El Subsecretario de Instrucción Pública, doctor José Francisco Castellanos, que se encontraba allí en aquellos momentos, se dirigió a los visitantes con el fin de solicitar que designaran una comisión para que tratase con él los asuntos que a dicho Departamento los llevaban, pero su voz se perdió en el maremagnum de aquella masa agitada.

Optó entonces el doctor Castellanos por retirarse a su despacho, después de dar órdenes en el sentido de que no se procediese contra los asambleístas, mientras no atentaran contra las personas o la propiedad.

DECLARACIONES DEL SUBSECRETARIO DE INSTRUCCION PUBLICA

A preguntas de los repórters sobre los hechos ocurridos en la Secretaría, el doctor José Francisco Castellanos hubo de decir:

«Como a la Secretaría no le interesa dar cartel a «pseudo-liders» dejó que se desahogaran y que abandonaran el local en el momento que creyeran oportuno, y consciente de eso mismo, la fuerza pública toleró, con buen sentido, esos desahogos».

EL PAGO DE LAS VACACIONES Y EL DESAYUNO ESCOLAR

Con relación a los pagos de los haberes de los maestros de Oriente durante las pasadas vacaciones, que es una de las reclamaciones que hacen los manifestantes, fuimos informados de que en julio y agosto se situaron las cantidades necesarias para esa atención, es decir, $1,337.51, en Santiago de Cuba; $198.52, en Manzanillo y $1,768.03, en la Habana.

Solamente falta situar $99.26, en Banes, lo que desde marzo 28 se le ha comunicado así a la Secretaría de Hacienda.

• También se nos dijo que el Desayuno Escolar, otra de las mismas, ya se encuentra muy adelantado en lo que respecta a su organización, como se ha dado a conocer en diversas informaciones, y que de un momento a otro comenzará a funcionar en diversas localidades de la Isla.

ES NECESARIO QUE PREVALEZCA EL PRINCIPIO DE AUTORIDAD

Tomando detalles en la Secretaría, con relación a lo ocurrido, nos topamos con un alto funcionario de la misma, que nos hizo las manifestaciones que a continuación recogemos, por considerarlas de interés:

«Como los funcionarios que están actualmente al frente de la Secretaría de Instrucción Pública, tienen el deseo firmísimo de cumplir y hacer cumplir las leyes vigentes, porque es preciso que la República no caiga de nuevo en el caos y en la anarquía, se dará cuenta de estos hechos al Tribunal Provincial de Defensa de la República, pues los manifestantes dijeron pertenecer al «Sindicato de Trabajadores de la Enseñanza», que está disuelto por ministerio del Decreto 43, qu prohibe la sindicalización de los empleados del Estado. No es tolerable que haya dentro del Estado otros poderes que los que regulan sus leyes, ni que los empleados cumplan otras órdenes que las de sus superiores, a reserva de los recursos que se pueden utilizar dentro de toda organización democrática.

La Secretaría está animada del mejor deseo de atender toda reclamación justa, formulada en forma adecuada. Aún no hace dos meses aumentó el sueldo de los maestros, en una cuantía tres veces superior a la que ellos habían pedido. Pero no es posible consentir que se entronicen nuevamente los procedimientos demagógicos de las minorías revoltosas.

Palacio

EL CONDE DEL RIVERO

Sobre asuntos particulares estuvo conferenciando ayer con el Secretario de la Presidencia el Conde del Rivero.

EL CORONEL MAGIN WILSON

Fué recibido por el Presidente el coronel Magin Wilson, que embarcó anoche mismo para Oriente, su tierra natal.

El coronel Wilson es veterano de la Guerra de Independencia y fué quien recibió al Lugarteniente General Antonio Maceo y al grupo de patriotas que le acompañaba, cuando aquél desembarcó en la Playa de Duaba en 1895 para iniciar la última guerra.

BAIZAN DIJO EN PALACIO

El Sr. Celestino Baizán, Gobernador de la Habana, dijo ayer tarde en Palacio, refiriéndose al problema de las alcaldías lo siguiente:

—Los Consejos Suizos que se pretenden establecer para proveer las alcaldías están buenos para después de la Constituyente.

—Entiendo que no deben ser removidos los actuales alcaldes, sino solo depurados, nombrándose en lugar de los funcionarios cesantes de sus cargos los que designe el Presidente de la República.

—Intentar ahora remover la totalidad de los alcaldes de la República es perturbador debido a los intereses creados que se mueven en torno a los alcaldes en funciones.

MENOR ARROLLADO

En el Hospital Municipal fué asistido anoche de graves contusiones diseminadas por todo el cuerpo, el menor Antonio Leonard Oviedo, de 10 años, y vecino de Manrique 40, cuyas lesiones sufrió en la esquina de San Lázaro y Galiano, al ser arrollado por el automóvil 33176.

NOTABLE RECAUDACION EN EL FONDO ESPECIAL

El Ing. Sr. Eduardo I. Montoulieu, Director del Fondo Especial de Obras Públicas envió ayer al Secretario de Hacienda, un estado de recaudación del Fondo Especial, en el primer trimestre del año corriente comparada con igual período del pasado 1933.

Mes	1934	1933	De más
Enero.	650.631.12	437.958.14	212.672.98
Febrero	915.107.74	382.492.94	532.614.80
Marzo	450.355.79	403.699.52	45.956.27
TOTALES	2.016.094.65	1.224.150.60	791.944.05

Por los datos que anteceden, queda comprobada la franca mejoría iniciada en las recaudaciones, con un superávit en dicho trimestre de $791.944.05.

OTRO TESTIGO SEÑALO A ORTEGA, PRENDES Y CASTAÑO COMO LOS QUE CONDUCIAN AL JOVEN HASTA EL LUGAR DONDE FUE MUERTO

La sesión de ayer se caracterizó por numerosos incidentes, a los que puso término el Presidente del Tribunal. Se produjeron valiosos testimonios en favor del ex Jefe de los Expertos. El acusador de «Chivirico» recordó como fué rematado el joven Rubiera

Fué mayor la afluencia de público ayer al juicio del proceso por el asesinato de Juan Mariano González Rubiera que en las dos sesiones del día anterior; tanto las tribunas públicas como el hemiciclo de la Cámara de Representantes, donde se celebra el acto, estaba colmado de público, un público ansioso de exteriorizar su justa demanda de castigo para los matadores del niño mártir, un público que, en repetidas ocasiones, durante el acto, aplaudió frenéticamente al testigo Pedro Delgado, sargento jefe de la Sección de Tránsito, que señaló, con su dedo acusador, a los matadores del estudiante y que contestó con precisión a todas las preguntas que se le dirigieron y rebatió, con énfasis de convencido, las preguntas que les hicieron los letrados de la defensa.

El dicho de Delgado, desde el punto de vista de la prueba que el Tribunal necesita para condenar a los autores, fué decisivo; acusó a Braulio Ortega, a José Castaño, a Segundo Prendes y también a Alfonso Llamas, a José C. Peñate, a José (Tito) Sampol; igualmente, como inductores, al ex Jefe de la Secreta, Santiago Trujillo; al ex Secretario de Gobernación, Octavio Zubizarreta; a Alfonso L. Fors, ex Jefe de la Policía Judicial y a Antonio B. Ainciart, ex Jefe de la Policía Nacional. Delgado, revolucionario de abolengo, fué, pudiéramos decir, el héroe de la jornada, y, también lo fué Antonio González, vigilante de la policía particular del Reparto Miramar, que acusó a Prendes, a Ortega y a Castaño, detallando minuciosamente los terribles momentos que pasó González Rubiera, cuando perseguido sañudamente por aquéllos en el Reparto, se refugió bajo la protección de una dama que cerca estaba, para ser, nuevamente, capturado y poco después bárbaramente inmolado con siete proyectiles.

Otro testigo importante fué Silvio Salazar, sargento de la Policía Nacional, que remedó, a instancias del Tribunal, en qué forma Ramón Hernández, el procesado conocido con el apodo de Chivirico, hizo dos disparos contra González Rubiera, para rematarlo, al tiempo que decía: «Así tienen que morir los estudiantes que están contra Machado». Para la prueba sirvió como modelo del joven asesinado el empleado del Capitolio René Rodríguez, y de revólver se utilizó el porta-secante del Presidente del Tribunal, doctor Zaldivar.

Puede, pues, el lector que no concurrió a la sesión, captar los momentos de sensación del acto de ayer que se desarrolló sin alteración alguna del orden.

Otra prueba importante fué la de los peritos médicos, doctores Antonio Barreras y Manuel Barroso, ex Directores del Necrocomio, quienes expusieron que González Rubiera recibió siete proyectiles, que le produjeron heridas, dos de ellas, la del tórax y la del cráneo, mortales por necesidad, sin que se hubieran hecho los disparos a boca tocante, pero sí por más de una personas, por dos o tres, al menos.

Pero, pasemos a relatar la sesión de ayer, que fué la tercera del sensacional juicio oral que nos ocupa, y el cual continuará mañana, lunes, a las dos de la tarde, en que proseguirá practicándose la prueba de testigos, que es aun abundante, y a cuya sesión deberán concurrir todos los que no lo hayan hecho hasta ayer.

CASTAÑO Y PRENDES, SI; HERNANDEZ, NO

A las tres menos cinco se abre el acto, ocupando sus sitiales los miembros del Tribunal, doctores Alvaro Zaldivar, Presidente; Francisco I. Solís, José M. Riera, Ramón J. Madrigal y Carlos M. Piedra; en el despacho del Secretario, el Oficial de Sala del Tribunal Supremo, doctor Ricardo R. Lavín; en el Ministerio Fiscal el doctor Roque E. Garrigó, siempre amable, sonriente, con sus agudezas de fino tono y su léxico robusto y caballeresco; y en las defensas los doctores Gastón Godoy, por Zubizarreta; Julián Montiel, por Juan Ramón Remírez de Estenoz; Manuel E. Sainz Silveira, por Ortega y Castaño y el Abogado de Oficio del Tribunal Supremo, doctor José de Jesús Portela, por Prendes y Hernández. Justo es hacer consignar que dichos Letrados defensores llevan a cabo una labor de gigantes dentro del cumplimiento de su deber como tales, ya que, lógicamente, se encuentran absorbidos por un ambiente que les es completamente hostil.

El primer testigo es el sargento de la Policía Particular del Reparto Miramar, Pablo Valdés, quien supo todo lo relativo al crimen por lo que le contara su subordinado y compañero Antonio González.

Sabe por esa referencia, que los asesinos fueron Prendes, Castaño y un tercero cuyo nombre no recuerda cuál le dijera González. Este le explicó que oyó gritos angustiosos de una persona que corría perseguido por los Expertos, que se refugió al amparo de una dama que estaba cerca, de donde fué arrebatado por uno de sus perseguidores, quienes lo introdujeron en un automóvil y se lo llevaron nuevamente, para asesinarlo en Quince esquina a Seis, en dicho Reparto.

Recuerda el testigo que González le dijo que los Expertos le manifestaron a la dama que el perseguido era un preso a quien llevaban para la Estación de Policía, y que se había dado a la fuga. Asegura Valdés que González también le dijo que Ramón Hernández, Chivirico, no estaba allí, en el lugar del crimen, sino bastante lejos, y por eso a él, al testigo, le extrañó de que lo acusaran. La dama a que se refirió González se llama Cuquita Fernández, hija del Capitán Delgado, de la Octava Estación de Policía, que esperaba el tranvía junto con su hermano, el joven Manolo Fernández.

El doctor Sainz Silveira, que no pierde oportunidad de obtener algo favorable para sus defendidos, pregunta al testigo si declaró en el Juzgado; Valdés le contesta que no recuerda y por ello el Letrado pide al Tribunal que se le ponga de manifiesto su citada declaración, obrante en el sumario y que reconozca o no su firma; Valdés la reconoce, y, entonces, el doctor Sainz Silveira le pregunta que cómo es que en el Juzgado al declarar en 30 de noviembre de 1933, cuando ya estaba caído el régimen de Machado y había garantías sobradas para decir cuanto se supiera contra los asesinos, él, el testigo, no dijo los nombres. Después de amplio debate, se conviene en que el testigo, efectivamente, el referido 30 de noviembre, no sabía los nombres de los asesinos ni dijo, tampoco, que González se los hubiera dicho.

CASTAÑO, ORTEGA, PRENDES INCIDENTES

Comparece a continuación el antes citado Antonio González, Vigilante del Reparto, quien corrobora todo lo dicho por Valdés.

Dijo que oyó disparos y vió correr, de Primera a Tercera a González Rubiera, perseguido tenazmente por varios individuos, hasta que el joven se refugió al lado de la dama en cuestión, la señorita Cuquita Fernández, que cerca estaba con su hermano Manolo; González Rubiera, gritó, desesperado: «Por favor, señorita, ampáreme, que me quieren matar»; pero Castaño, porque era él y de eso el testigo no tiene la menor duda, pues lo señala directamente, con un revólver en la mano, seguido de los demás Expertos, se apoderaron del joven diciendo que era uno que llevaban a la Estación y que se le había dado a la fuga, y lo introdujeron en la máquina para asesinarlo en Quince y Seis.

Castaño, al verse acusado de manera tan directa, hace protestas de inocencia y le pide al testigo que se fije bien en él, porque él, Castaño, no estaba allí y no mató; pero González repito, con más firmeza sus acusaciones. Prendes, también protesta de las acusaciones de González, que lo señala como el que guiaba la máquina, y pide carearse con él, pero el testigo le contesta diciéndole que entonces no llevaba espejuelos y tenía más bigote; respecto a Ortega,—que se mantiene silencioso y abatido—dice González que estaba como a quince pasos del lugar en que se desarrollaba la trágica scena del rescate de González Rubiera.

A preguntas del doctor Manuel Sainz Silveira, respecto al desconocimiento por parte del testigo de los nombres de los asesinos, cuando declarara ante el Juez, como Valdés, en 30 de noviembre de 1933, responde González que entonces no los sabía, pero sí los conocía por haberlos [illegible] por lo que sabe ahora que se nombran como ya ha expuesto. Entonces el Letrado pide al Tribunal le conceda venia a Castaño para hablar y admitida por el Presidente, manifiesta el procesado que lo dicho por González no es verdad; que el repetido González sabe de sobra que quien le arrebató a González Rubiera a la joven para llevárselo fué un hombre blanco, y él es mestizo, joven, como de 34 años y él de más de 50. El doctor Sainz Silveira, siempre incansable y alerta en la defensa de los que le han confiado su suerte aun cuando él, particularmente, suponga que son los asesinos, pide al Tribunal que disponga que el testigo no se marche del local del hemiciclo a fin de que, de ser posible, se practique la prueba de careo entre él y Castaño. El testigo sale de la Sala y queda en los pasillos contiguos.

LAS ACUSACIONES DE PEDRO DELGADO

Penetra en el local el sargento jefe de la Sección de Tránsito, Pedro Delgado. Mira con insistencia a Ortega, quien cruza con él su mirada; ambos reflejan en sus rostros una mutua mortal enemistad; casi se retan con la mirada para la pelea.

Refiere Delgado que el día del hecho hubo de concurrir a la cuarta estación de policía a ver a un amigo suyo, vigilante de allí; al llegar ya estaban Zubizarreta, Ainciart, Trujillo, Fors, que fué, agrega, quien reconoció a González Rubiera, diciendo que era Rubierita, que estaba otra vez allí. Presenció cuando dichas cuatro autoridades de la dictadura conferenciaron extensamente en la estación, y acto seguido fué extraído Rubiera por el fondo de la misma, que da al patio de la segunda estación de policía, por Sampol y Peñate, que lo entregaron a Castaño, Ortega y Prendes, que lo llevaron al Reparto Miramar y allí lo asesinaron vilmente. El testigo al terminar su relato cosecha la primera salva de atronadores aplausos.

Oyó decir a Zubizarreta, que ya estaba allí cuando él llegó: «Pero, lo han traído vivo, por qué no lo mataron?» Sabe el testigo que los asesinos fueron Ortega, Prendes, Castaño y Llamas, que, agrega, «felizmente ha muerto ya». Delgado al decir esto recoge una segunda salva de aplausos.

Respecto a Juan Ramón Remírez de Estenoz el testigo nada sabe en su contra y agrega que si lo supiera lo diría con la misma valentía que lo dice en cuanto a los otros.

Entra, nuevamente, el doctor Sainz Silveira en su misión defensora y apenas comienza a preguntar al testigo para que le precise cómo vió sacar a González Rubiera y cómo vió entregar a Castaño, Ortega y Prendes, Delgado le conteste arrogantemente: «espere un momento, señor Letrado, porque a usted le gusta mucho estar «cogiendo» a la gente, pero conmigo es distinta la cosa»... aquí Delgado produce una verdadera tempestad de aplausos.

ESTABA ZUBIZARRETA, SI O NO

Contesta el testigo firmemente a las preguntas del Letrado y pasa, seguidamente a ser preguntado por el doctor Godoy, defensor de Zubizarreta, quien le pide diga si recuerda que cuando él, Delgado, llegó, ya Zubizarreta estaba allí. Delgado comienza a considerar la escena que allí se desarrollaba, pero el doctor Godoy insiste en que le conteste concretamente; el testigo, nuevamente, comienza a hacer consideraciones y pide al Letrado que lo deje hablar, pero el doctor Godoy le concreta la pregunta: «Cuando usted llegó, estaba Zubizarreta allí, si o nó, es lo único que quiero saber». El testigo, por tercera vez, considera la escena, pero el Presidente del Tribunal, doctor Zaldivar, le dice que conteste concretamente a la pregunta del Letrado: si o nó; y Delgado contesta que sí.

Otra pregunta hace el doctor Godoy: «Usted oyó que Zubizarreta diera alguna orden, si o no»; Delgado va a contestar, por cuarta vez, sobre los movimientos que hacían Zubizarreta, Fors, Ainciart y Trujillo mientras conferenciaban, pero el doctor Godoy le pide que conteste sí o no; el testigo contesta que nó. Pero continúa diciendo que, lógicamente, es de suponer que Zubizarreta y los demás planearan la muerte de González Rubiera, porque no de otro tenían que estar tratando. Delgado, por cuarta vez, es aplaudido frenéticamente por el público y se oyen murmullos en contra de los procesados.

Sigue diciendo Delgado que se lamenta de no haber podido avisar a la madre del joven asesinado, porque si lo hubiera podido hacer, por lo menos hubiera podido haber evitado que lo mataran, pero sí le avisó a Roberto Salavarría, e investigó el crimen, teniendo la certeza de que los que él ha nombrado tomaron participación en el hecho. En cuanto a Juan Ramón Remírez de Estenoz, contesta, a preguntas del doctor Montiel, su defensor, que no le oyó dar orden ninguna. El testigo sale del local enmedio de una quinta salva de aplausos.

COMO DICE QUE MATO HERNANDEZ

Comparece, a continuación, el sargento de la Policía Nacional, Silvio Salazar, el acusador de Hernández, conocido por Chivirico.

Manifiesta que vió a éste cuando llegaba junto al cuerpo, ya casi exánime de González Rubiera, que estaba en el suelo y le hacía dos disparos. Hernández era, agrega el testigo, el terror de la gente de Marianao, de cuya «porra» era jefe y allí lo tenían Trujillo y Mansip para que aterrorizaran a los oposicionistas; su fiereza era tanta que las gentes huían de él como del genio malo; su presencia hacía temblar y dominaba por sus atrocidades...

A preguntas del Fiscal relata cómo él, el testigo, estando a cerca de cincuenta metros, poco más o menos, porque él no pudo precisarlo, de Hernández, vió cuando éste se llegaba junto al cuerpo de González Rubiera, sacaba el revólver y le hacía dos disparos, diciendo: «Así tienen que morir los estudiantes que están contra Machado». Aclara, a preguntas también del Fiscal, que él venía por la calle Dieciseis y vió llegar a una cuadra de distancia a los matadores del joven, con su cuerpo, ya casi cadáver, que lo extrajeron de la máquina y lo dejaron allí; casi en el acto y cuando ya la máquina de los asesinos se había retirado, llegó Hernández que remató a la víctima; no sabe cuál de los expertos disparó contra Rubiera, pero cree que haya sido Prendes, que entonces no usaba espejuelos y tenía el bigote de más grandes dimensiones.

Asegura que Hernández se apareció por la misma calle Dieciseis, por delante de él, y por eso no lo pudo ver, pues si lo hubiera visto, también lo hubiera asesinado, porque lo venía persiguiendo desde hacía tiempo; después del crimen varios guarda-jurados y el público. El testigo no pudo precisar en qué parte del cuerpo dieron los proyectiles que disparó Hernández.

GONZALEZ RUBIERA Y HERNANDEZ

El Tribunal necesita conocer cómo Hernández disparó contra González Rubiera y por ello dispone que el empleado del Capitolio René Rodríguez, haga las veces de González Rubiera tirado en el suelo, según la posición que dice el testigo ocupaba y él, Salazar, de Hernández y que remede todos y cada uno de sus actos. Salazar se dispone a tomar su revólver para mejor interpretar la escena, pero el doctor Zaldivar le arroja su secante y le dice: «Este es el revólver». Y Salazar explica, nuevamente, cómo llegó Hernández y cómo disparó, pero no satisface el deseo del Tribunal de que haga los movimientos disparando a pesar de que se le repite que lo haga. Al fin Salazar se coloca junto a Rodríguez, que continúa en el pavimento sin moverse y hace el movimiento, pero sin gran energía, por lo que el doctor Zaldivar le pide que accione, que haga los movimientos que vió hacer a Hernández; Salazar repite el movimiento, más bien explicando que accionando; el Tribunal se da por satisfecho, y Rodríguez se levanta.

Finalmente, a preguntas del Fiscal, manifiesta que la distancia que mediaba entre él y Hernández era de cincuenta metros; pero al pedirle el Fiscal que la señale, marca una distancia de diez o doce metros, y como al Fiscal le extrañara, dice Salazar que él no puede precisar si la distancia era de cincuenta metros más o menos, pero sí que era la que media desde el sitial del Fiscal, junto al cual está el horcón terminal del estrado del Tribunal, que son, posiblemente, dichos diez o doce metros. A pesar de ello no pudo Salazar ver dónde daban los proyectiles disparados por Hernández, pero sí oyó, claramente, la frase que ya conocemos.

SIETE DISPAROS Y MAS DE UN ASESINO

Los doctores Barreras y Barroso, ex Directores del Necrocomio, comparecen a continuación, para informar al Tribunal. Practicaron la autopsia del niño-mártir, el cual presentaba señales en las muñecas de haber sido, al menos, cogido por ellas fuertemente, y huellas dolorosas en el cuerpo. Siete proyectiles recibió la víctima, dos de ellos le causaron heridas mortales por necesidad: la del tórax y la del cráneo, pero todos los disparos fueron hechos a más de setenta centímetros, es decir, ninguno fué a bota-tocante, lo que vulgarmente se conoce con el nombre de «boca de jarro»; mas de una persona, al menos tres, dispararon contra González Rubiera, quien recibió el disparo del pecho posiblemente en el suelo ya o cuando caía; todos los disparos le fueron hechos por delante y presentaban una trayectoria de delante a atrás. Les es difícil determinar el calibre de las armas que se utilizaron. Y en cuanto al llamado «tiro de gracia», explican que si por tal debe tomarse el que remata y que generalmente se hace en la cabeza y a la boca tocante, no observaron alguno de esa naturaleza, pues el que tenía en el cráneo González Rubiera no tenía huellas de pólvora, lo que forzosamente hubiera producido un disparo hecho a la repetida boca-tocante.

VIO SALIR A LOS ASESINOS CON RUBIERA

Depusieron, además de los ya citados, en la sesión de ayer, después del informe de los doctores Barreras y Barroso, Julio Sampedro, quien conoció a González Rubiera y sabe de los hechos por referencias, aunque estuvo en el lugar del crimen, si bien no pudo llegar al sitio en que cayó el joven porque había mucho público; asegura no haber visto por allí a Ramón Hernández (Chivirico).

Rafael Benavides expuso que Antonio Acosta, el compañero de González Rubiera y que junto con él y con Modesto González del Valle iban en la máquina que mandó a detener el experto Rafael Castro en Monte y Cárdenas, le manifestó que él, Acosta, se vió en la necesidad de disparar contra Castro que quería detenerlos; la máquina en que iban era un Chrysler y estaba chequeada por la Policía, pues había servido para unos «trabajos» contra Arsenio Ortiz.

El testigo, al saber que Rubiera estaba detenido, hizo varias diligencias para conocer su paradero, pues presumía que lo matarían y [illegible] cerca del edificio de la Jefatura de Policía cuando vió salir de allí, por Monserrate, en una máquina a González Rubiera, con Prendes, que manejaba, Ortega, Castaño y Llamas; no pudo ver bien la cara de Rubiera porque se lo impedía Castaño que iba algo inclinado junto al joven.

Marcial Rodríguez, otro testigo, dice que como agente de la Policía Judicial actual, investigó la participación de Hernández (Chivirico) al que acusa Salazar de haber hecho dos disparos contra González Rubiera, y también lo acusa el estudiante Heriberto Wuilford, de Marianao, pero a él nada le consta.

EN FAVOR DE JUAN RAMON

Se pasa a practicar parte de la prueba que presenta el doctor Montiel a favor de su defendido Juan Ramón; abona en su excelente conducta, como caballero y funcionario, incapaz de cometer crímenes de la naturaleza de los que se cometían por los agentes de la dictadura a las órdenes de Ainciart, el actual miembro de la Sección de Expertos, Manuel Fernández Fuentes, tío del revolucionario Julio César Rodríguez. El testigo es preguntado extensamente por el Fiscal doctor Garrigó, quien desea que el testigo aclare numerosos detalles de la organización interior de la Sección, sobre la cual Juan Ramón no tenía control y por ello se le había quejado en repetidas ocasiones a Fernández. Dijo el testigo que Juan Ramón sólo se ocupaba de distribuir los grupos que hacían servicios de hechos vulgares, repartiendo aquellos en casos de drogas, vicios, investigaciones de crímenes comunes, etc. También dijo que Ainciart era el que mandaba sobre el grupo de Expertos asesinos, sobre los cuales Juan Ramón no tenía jurisdicción alguna, pudiéndolo hacer Ainciart porque era el Jefe del Jefe de los Expertos.

También se producen en favor de la honorabilidad, buena conducta y caballerosidad y humanitarismo de Juan Ramón, Jesús Castelló Montenegro, quien conoce el Fiscal doctor Garrigó, de la ciudad de Matanzas; Castelló al serle recordado el conocimiento del doctor Garrigó, dijo que se sentía muy honrado con la amistad del doctor Garrigó; José María González del Cristo, a cuyo hijo salvó Juan Ramón de ser torturado por el teniente Pau, supervisor de Guanabacoa, y, finalmente, el teniente Manuel Forcade, de la Tercera Estación, quien tuvo como subordinado a Juan Ramón, que le merece el mejor concepto.

El tesorero de la República ha sido procesado

El Secretario de Hacienda lo suspendió de empleo y sueldo. Otro fraude en la Tesorería

El Secretario de Hacienda doctor J. Martínez Sáenz, recibió ayer el auto de procesamiento dictado el día 12 de los corrientes, contra el Tesorero General de la República señor Diego Franchi. Como primera providencia, el Secretario firmó un decreto suspendiéndolo de empleo y sueldo.

TESORERO INTERINO

También dispuso que el Subtesorero, Sr. Miguel Gastón, se haga cargo de la Tesorería General, mientras se resuelva la sustitución definitiva para cubrir este importante cargo en propiedad.

OTRO FRAUDE DESCUBIERTO EN TESORERIA

Ayer el Subsecretario de Hacienda Sr. Roberto de Guardiola, dió cuenta a la Policía Judicial de otro fraude descubierto en la Tesorería General ascendente a la suma de $457.66 realizado por el empleado Sr. Andrés Orta Sánchez, quien confesó su delito mediante acta levantada a presencia de testigos. En el acto fué suspendido de empleo y sueldo.

En huelga desde ayer los omnibus de "Jacomino"

El incidente surgido entre un chofer de la línea y la Policía ha dado origen al paro actual

Anoche continuaban en huelga, los empleados de la línea Jacomino Vedado, de la empresa «Los Aliados», con motivo del incidente surgido entre el vigilante 1291, A. Rodríguez y Domingo García Enriquez, vecino de Jacomino número 2 y chofer del ómnibus 43350, de dicha empresa.

EL INCIDENTE

Según se hace constar en el acta levantada en la Duodécima estación, el vigilante Rodríguez trató de dejar incurso en multa al chofer García, por haberlo sorprendido cuando conducía el ómnibus con exceso de velocidad por la esquina de Luyanó y San Miguel y al montarse en el vehículo, el acusado lo lanzó del mismo dándose a la fuga, por lo que el agente se dirigió al paradero y al tratar de proceder a su arresto, lo agredió en unión de otros choferes que se dieron a la fuga, ocasionándole lesiones de carácter leve, de las cuales fué asistido en el centro de socorro de Jesús del Monte, siendo testigos de estos hechos los vigilantes 1462, M. Brito y 2086, G. Gaciano.

AL VIVAC

Presentado el chofer García ante el Juez de Instrucción de la Sección Quinta, al ser instruído de cargos negó fueran ciertos los hechos que se le imputaban, siendo enviado al Vivac por todo el tiempo que señala la Ley.

Con tal motivo los compañeros del acusado determinaron ir a la huelga, presentando una comisión una denuncia al Secretario de Gobernación, cuya autoridad ordenó una amplia investigación en averiguación de los hechos ocurridos.

UNA SEÑORA HERIDA POR LOS FRAGMENTOS DE UNA BOMBA, EN LAS PIERNAS

En San Nicolás, entre Esperanza y Rubalcaba, hizo explosión en la mañana de ayer una bomba, que produjo desperfectos de poca consideración en las casas próximas.

Los fragmentos alcanzaron a una señora nombrada Rosa Ismal, vecina de Puerta Cerrada sin número, que en esos instantes cruzaba por aquel lugar, ocasionándole heridas de carácter grave, por las piernas.

La policía trata de investigar quién sea el autor del hecho.

M.E.C.D. 2016

DESCUBIERTO POR LA POLICIA JUDICIAL EL AUTOR DEL INCENDIO A LOS OMNIBUS DE LA HABANA

Los interesados en la reforma de la ley del 50 por 100 deberán enviar sus proyectos por escrito

El Secretario del Trabajo desea tener esas indicaciones antes del miércoles, 18, si fuere posible

El Secretario del Trabajo tiene en estudio las modificaciones importantes que han de introducirse a la Ley de Nacionalización del Trabajo y su Reglamento.

Hablando con los periodistas, el doctor Suárez, Secretario del Trabajo, nos rogó hiciéramos públicos sus deseos de que todas aquellas personas o entidades interesadas directa o indirectamente en esa medida, deben presentarle o enviarle, en ambos casos, por escrito, una comunicación conteniendo las indicaciones o sugerencias que estimen pertinentes en relación con la modificación proyectada y, de ser posible, antes del próximo miércoles para contar con el tiempo suficiente para tomarlas en consideración y llegar a redactar las modicicaciones de dicha Ley del 50%.

Columna Editorial

El tratado de reciprocidad y la política proteccionista

DOS altos aranceles de la política de Coolidge y Hoover han dado fatal resultado en los Estados Unidos, y en Cuba, donde Machado imitó esa política, pero no desinteresadamente, con la sana aunque errónea intención de impulsar el desarrollo económico del país, sino con el designio de explotar en provecho propio determinadas industrias, por razón natural y lógica tenía que ser catastrófica, como por desgracia lo ha sido.

Allá sin mediar mala fe, y aquí a la inversa, no se tuvo en cuenta que, como certeramente ha dicho el vicepresidente de The American Manufactures Export Association, Mr. Harry Tipper, «el comercio internacional es esencialmente un trueque; la única forma de pago posible es el pago en especie», y que «prácticamente esto significa que el comercio exterior es un comercio de ida y vuelta y no puede marchar en un solo sentido».

Por lo que respecta al derrumbe de la estructura económica doméstica, no hace falta que aportemos datos estadísticos en demostración del daño inmenso que ha causado, pues quien más, quien menos, lo sufre y sabe en qué vino a parar la prosperidad prometida por Machado para imponer su política arancelaria. La ruinosa merma registrada en el comercio exterior a partir del año económico 1927-1928 no ha cesado, y de ello provienen, en gran parte, los males que nos afligen.

Y no es sorprendente que eso ocurriera en nuestro país, porque, según manifestaciones recientes de Mr. Cordell Hull, jefe de la Cancillería de Wáshington, «las exportaciones de los Estados Unidos en 1929 alcanzaron un valor de 5.157.000.000 de dólares y en el año 1933 sólo llegaron a un valor de 1.149.000.000, y las importaciones bajaron de 4.339.000.000 de dólares a 1.122.000.000». Estos datos irrecusables son de una elocuencia mayor, si a la vez se aprecian los correspondientes a la desocupación.

Por cierto que en la misma oportunidad en que expuso esas cifras ante la comisión de medios y arbitrios de la Cámara, dijo como corolario el propio Secretario de Estado Mr. Hull: «Esto significa reducción de consumo y «standards» de vida más bajos, en consecuencia. **La teoría de que el alejamiento del comercio internacional implica un aumento en el comercio interno, ha sido desvirtuada por todos los hechos y por todas las estadísticas. En lo que respecta al comercio interno de la Unión, los índices comerciales bajaron de 112 en el año 1929 a 63 en 1933, mientras que los ingresos nacionales disminuyeron de 83.037 millones en el año 1929 a 38.349 millones de dólores en 1933».**

En los Estados Unidos, esto—que es secuela del nacionalismo económico creado también entre nosotros con el fin primordial expresado al comienzo del presente comentario,—ese ha traducido—como manifestó el Presidente Roosevelt en su mensaje al Congreso solicitando autorización para desarrollar la nueva política de reciprocidad comercial—, en brazos desocupados, máquinas inmovilizadas, buques amarrados, desesperación en los hogares de los agricultores, hambre en las familias de los obreros industriales»; males todos de inmensa gravedad, para los cuales propone propiciar —a expensas, lógicamente del sacrificio de algunos intereses industriales — el equilibrio entre las importaciones y exportaciones, para procurar obtener en su oportunidad y por medios naturales un saldo favorable en el intercambio.

«Consentir en la rebaja de algunos de nuestros derechos a fin de obtener el descenso de las barreras extranjeras para que se admitan en mayor medida nuestros excesos de producción». He ahí a lo que en concreto tiende la política del Presidente Roosevelt, quien, de acuerdo con las promesas que formuló en su discurso de Baltimore cuando era candidato a la primera magistratura, al reducir la tarifa lo hará «hasta el punto en que las industrias naturales no sean perjudicadas». La remolacha, al igual que otros productos agrícolas, no está considerada, con muy justos motivos y para suerte nuestra, como industria natural, y eso facilita el comercio recíproco entre ambos países. Pero ha de descansar sobre bases de equidad, por y para lo cual tenemos que disponernos a seguir la misma línea de conducta que los Estados Unidos en lo tocante al sacrificio de las industrias artificiales creadas al amparo del arancel, que viven más o menos parasitariamente.

Todo lo que se intente en contrario será perder tiempo en inútiles regateos y exponernos a un fracaso fatal en las negociaciones. Porque muy cuerdamente los Estados Unidos no han de otorgar a Cuba, ni a ningún otro país, ventajas que no hayan de ser retribuídas en debida forma. Desean aumentar, en general, el poder adquisitivo extranjero, con la declarada intención de vender a precios razonables el excedente normal de los productos que estiman básicos para su economía, entre los cuales se cuenta, para mal nuestro, el tabaco. Además tratan, inteligentemente, de lograr—aparte del objetivo primordial de recobrar el terreno que han perdido en los mercados internacionales—, la normalización en el pago de los servicios de las deudas, y recuperar así los capitales dados a préstamo. Es, pues, inútico pensar que se presten a conceder bonificaciones sin adecuada compensación, y a esto tienen que atenerse los que, bien hallados con el proteccionismo, quieren,—anteponiendo su interés al del país—, que se mantenga, ya que no que se aumente, en su particular provecho.

Necesariamente habrá que compensar las bonificaciones arancelarias, y al efecto atenuar el proteccionismo e incluso abandonarlo, con vistas a la reciprocidad.

NO SE DIO CURSO A LA DENUNCIA FORMULADA CONTRA EL PRESIDENTE

Dictó ayer proveído el Tribunal Supremo en Pleno en la denuncia que formulara Antonio González Alfonso contra el Presidente de la República, coronel Carlos Mendieta, al que achaca un delito de usurpación de atribuciones, fundándolo en que el decreto de suspensión de las garantías constitucionales suspende preceptos de la Constitución vigente que la misma prohibe suspender.

La resolución del Supremo, que será notificada al denunciante, se contrae a la obligación en que está González Alfonso de cumplir los requisitos de identificación que la ley de la materia impone en tales casos, sin los cuales no es posible darle curso.

Cesante ayer el Jefe Agrícola de New York

No obstante, el Secretario de Estado lo nombró Canciller. El traslado de una Granja-Escuela

Con motivo de la protesta hecha por los alumnos de la Granja Escuela «Pozos Dulces», sobre el traslado de la misma a su primitivo lugar, el Director de Agricultura dijo ayer a los periodistas haber «propuesto dicho traslado, en primer término por que la parte legal de la propiedad de dicha finca no está diafanizada y todo cuanto realice el Gobierno en ella, puede ser susceptible de perderse».

Nos agregó que donde se encuentra hoy la referida Granja, cuando el Gobierno la instaló, motivó la protesta de los mismos alumnos que hoy no quieren sea trasladada, así como que el Inspector de Granjas, señor Mayola, ha informado que los alumnos viven hacinados; y el médico de la misma, doctor Marcelino Segurola, asegura que están faltos de higiene.

Finalmente nos declaró el Director de Agricultura que «con respecto a mis intenciones de favorecer a Machado, puede dar fe de ello el señor Presidente de la República, a parte de la presencia del Dr. Crespo, como Director de dicha Granja; así como que los alumnos estimaron conveniente el traslado de la granja».

CESANTE UN JEFE

El Secretario de Agricultura, Ingeniero La Rionda, decretó ayer la cesantía del señor Antonio de Souza, Jefe de la Oficina Agrícola de New York, siendo la causa su larga historia machadista.

No obstante la anterior resolución, sabemos que el Secretario de Estado, doctor Cosme de la Torriente, desconociendo el asunto, ha nombrado al referido señor Souza Canciller del Consulado de Cuba en la ciudad neoyorquina.

Por disposición del Secretario de Agricultura, ingeniero La Rionda, se ha ordenado cambiar los colores de los automóviles y camiones del Departamento, los cuales en vez de gris claro y una franja verde, en lo sucesivo estarán pintados de amarillo y verde.

La Secretaría de Agricultura está activando la campaña de divulgación de economía doméstica. El Ingeniero La Rionda, de acuerdo con el Sub-Secretario, señor Francisco Castro, ha dispuesto se inicie una excursión por distintas poblaciones del interior a fin de que, personas técnicas en la materia, ofrezcan conferencias en las Escuelas Rurales.

LIBERTADOS 2 ACUSADOS DE TERRORISTAS

Mañana se celebrará el juicio por la muerte del Silva Murray, el valiente revolucionario

En providencia dictada ayer por la Sala Segunda de lo Criminal de esta Audiencia se dispuso la inmediata libertad de los jóvenes estudiantes Eduardo Villate Manresa y Carlos José Guerra, a los que se imputó el haber colocado una bomba explosiva, de mecha, cargada con doce libras de dinamita en los servicios del Café «El Encanto», sito en Galiano y San Miguel, en esta Capital. El Fiscal interesó catorce años, ocho meses y un día de reclusión para Guerra y para Villate ocho años y un día de presidio mayor por estar comprendido dentro de la atenuante privilegiada de la edad, ésto es, por tener diez y siete años, considerándolos reos de una grave infracción de la Ley de Explosivos en vigor, pero el defensor de ambos estudiantes, Dr. Enrique Roig, demostró, con las pruebas que aportó al Tribunal que sus defendidos no tomaron participación en el hecho; de ahí que el Tribunal acordara su absolución, y dispusiera la libertad de ambos.

La Sala Primera de lo Criminal de esta Audiencia tiene señalado para mañana, lunes, el juicio oral del proceso seguido a Oscar Palmero Valdés y al ex-Teniente del Ejército Manuel Larrubia Paneque, protagonistas, con Santiago Silva Murray de los tristes sucesos desarrollados en el interior del edificio del Ayuntamiento de la Habana el pasado mes de Septiembre, y en los que muriera Silva Murray, que tanto se distinguió por sus luchas contra la dictadura derrocada.

Para Palmero interesa el Ministerio Público, por el homicidio, la pena de catorce años, ocho meses y un día de reclusión; por el disparo, un año ocho meses y veintiún días de prisión y por las lesiones que causara a Larrubia un año y un día, también de prisión. Acusa a Larrubia el Fiscal al propio tiempo, de disparos y lesiones graves a Palmero y pide que se le imponga la pena de tres años, nueve meses y cuatro días de prisión.

Funge de acusador particular el Dr. Enrique Roig, quien, a nombre de los familiares de Silva Murray, insta para Palmero, que es al único que acusa, la pena de catorce años, ocho meses y un día de reclusión.

La defensa está a cargo de los Dres Antonio Martínez Fraga, que patrocina a Palmero y José María Arango, que aboga por Larrubia. Asegura el Dr. Martínez Fraga que Palmero fué agredido por Silva y por Larrubia, teniendo necesidad de defenderse, por lo que debe aceptarse en su favor la eximente completa y absolvérsele; el Dr. Arango, a su vez, alega que Silva no ha cometido delito alguno, y de ahí que debe ser absuelto.

SERAN EL MARTES LAS ELECCIONES DE MEDICINA

Las nuevas elecciones para delegados al Consejo Universitario y al de la Facultad de Medicina se han señalado, según se nos informó ayer en la Univeridad, para el martes.

El lunes, por la mañana, se designará en asamblea magna de estudiantes la mesa electoral que actuará en las mismas.

Demasiada prosperidad

—Parece que está corriendo un poco más el dinero...
—¡Ay, vieja...! «Pa» mí está corriendo tanto, que ya no puedo alcanzarlo.

En el informe se hace constar que los autores iban en un auto, desde donde arrojaron el fuego

Utilizaron botellas llenas de gasolina para producir la conflagración, en la que perecieron dos hombres y un niño. El jefe de los incendiarios fué expedidor de la Empresa

El agente Rodríguez Lladot, agente de la Policía Judicial, rindió ayer un amplio informe al Juez de Instrucción de la Sección Cuarta, en la causa que instruye con motivo del incendio ocurrido el día dos de los corrientes en el garage de los Omnibus de la Habana que fué pasto de las llamas y en cuyo hecho perecieron carbonizados, dos individuos y un menor de edad.

Hace constar en su informe el mencionado agente, que los autores materiales del hecho, para consumarlo esperaron la madrugada, situando por la calle de Lindero el auto en que viajaban de color negro y uno de sus ocupantes, se bajó con una botella de gasolina, regando el contenido por las ventanas. Después de realizado este hecho, se dieron a la fuga arrojando a la puerta del garage, una botella de dicho líquido que tenía una estopa encendida amarrada al gollete, produciéndose el incendio.

Ha podido conocer en sus investigaciones el agente Lladot, que el autor material de este hecho, lo es Luis Riveron, que fué expedidor de la empresa Omnibus de la Habana, antes de que esta compañía confrontara el problema de huelga con sus empleados, sin que por el momento haya podido dar con su paradero, por lo que no ha procedido a su detención.

HURTO DE 300 PESOS

Benigno García Fernández, vecino del hotel Zabala, situado en Consulado 132, denunció en la Policía Judicial, que de la habitación que ocupa en dicha casa, le habían hurtado la suma de 300 pesos, que guardaba debajo de la colchoneta, sin que pudiera determinar quién es el autor del hecho.

CELEBRARON EL DIA DE AMERICA EN S. DE CUBA

21 banderas de los países latino-americanos fueron izadas en el Ayuntamiento

SANTIAGO DE CUBA, abril 14. DIARIO, Habana.-Solemnemente se ha celebrado el Día de América, organizado por el alcalde, capitán Matos Brito, con motivo de conmemorarse el tercer aniversario de la República Española.

A las nueve de la mañana, en el frente del Ayuntamiento, y a presencia del Cuerpo Consular, autoridades civiles y militares, fueron izadas 21 banderas de las Repúblicas hispanoamericanas y la bandera española. Asistieron dos bandas de música, bomberos, policía, fuerzas del Ejército y de la Marina, tocándose los himnos de cada nación y el Himno de Riego.

En el salón de recepciones de la Alcaldía, en nombre del alcalde, habló el doctor Gil Ibáñez, y en nombre del Cuerpo Consular, el señor Seijas Cook, Cónsul de Venezuela.

Veintiuna señoritas de la Brigada Sanitaria portaban las banderas, siendo escoltadas por soldados y marinos.

Terminado el acto, toda la concurrencia recorrió en manifestación las calles, hasta la Colonia Española, donde fueron depositadas las banderas, haciendo uso de la palabra el presidente, señor Enrique Costa, agradeciendo en nombre de España la visita que se efectuaba en la conmemoración del tercer aniversario de la República. La concurrencia fué obsequiada.

A las doce del día, en los salones del Consualo Español, se celebró una recepción oficial ofrecida por el Cónsul, señor Roberto Spottorno al Cuerpo Consular, autoridades, prensa, etc., asistiendo el Arzobispo monseñor Zubizarreta.

El Cónsul Spottorno, que leyó un brillante discurso—a cuyo final se brindó con champagne por las Repúblicas española y cubana—se expresó así:

«España celebra en el día de hoy el tercer aniversario de la proclamación de la República en el extranjero, en Cuba especialmente. Los corazones españoles palpitan de entusiasmo al recordar las elecciones municipales de 12 de abril del 31, en las que legalmente, sin que cupiese la menor duda, el pueblo español manifestó su voluntad de adoptar la República como forma de gobierno. De entonces acá, la labor de las Constituyentes, y con posterioridad la de las Cortes que se eligieron en noviembre último, no han descansado en su trabajo, unas veces dictando leyes y otras modificando las ya existentes de acuerdo con el credo republicano. No es mi ánimo hablaros de ellas, puesto que de sobra las conocéis, por saber lo que ocurre en nuestra querida península por diarios cubanos y nacionales muy bien documentados por cierto. Algunos elementos no conformes con el estado actual de cosas han tratado en varias ocasiones de poner obstáculos a la obra revolucionaria; estas escasas minorías fueron reducidas a la obediencia y en la actualidad puedo decirlo sin eufemismos de ninguna clase, la República sigue su marcha triunfante. Se achaca al gobierno del actual «premier» de ser reaccionario en el sentido de apoyarse únicamente en elementos de las derechas; a esto debo responder que no es cierto, pues el hecho de no ser extremista no quiere decir que se es reaccionario; las exageraciones son siempre funestas y por eso el señor Lerroux, espíritu equilibrado, contiene los excesos de las izquierdas sin dejarse arrastrar por las derechas. Esta clara visión de las cosas es la que da fuerza y autoridad al gobierno presidido por don Alejandro. Se habla con insistencia de la formación del «fascio» en nuestra patria; esta forma de gobierno que puede justificarse cuando existe un gran desbarajuste político y económico, pero sólo temporalmente, no tiene arraigo en España, pues si bien es cierto que sus agrupaciones existen en nuestro suelo, ello es debido a que en él todas las ideas son respetadas. Años atrás, al agruparse en Washington los representantes de las Repúblicas hispanoamericanas, se acordó fijar el 14 de abril como conmemorativo, creando el día Pan Americano. Esta oportunidad la aprovecho ahora invitando a dichas Repúblicas a que coadyuven por todos sus medios al mantenimiento de un ideal que tan necesario es para la humanidad: la Paz. Para terminar, levanto mi copa por las autoridades civiles y militares de este hermoso país de Cuba, cuya orientación en pro de la pacificación política y económica es un hecho real y positivo, por la Prensa, por el señor Arzobispo de Santiago, padre espiritual de la inmensa mayoría de cubanos y españoles, por los dignos representantes extranjeros, por los presidentes de las sociedades regionales, Colonia Española y Centro Gallego, cuyos Sanatorios prestaron señalados servicios en ocasión que todos recordarán con gratitud y reconocimiento y, en general, por todos los presentes, que han contribuído a que el día 14 de abril se celebre con todo esplendor. ¡Viva la República española! ¡Viva Cuba republicana!»

Fué muy aplaudido.

La ciudad presenta animado aspecto. Numerosas familias cubanas, españolas y americanas, han llegado del interior de la provincia para participar de los festejos de esta noche.—García, Corresponsal.

ACLARACION DEL CAPITAN STO, TOMAS

Dice que no hubo quejas cuando custodiaba los edificios universitarios

El Capitán del disuelto Ejército Nacional, Sr. Humberto Santo Tomás nos envía la siguiente aclaración respecto a la conducta observada por las tropas a su mando y las del también Capitán Carlos Montero, que precedieron a las suyas, durante la custodia ordenada sobre los edificios de la Universidad de la Habana.

Expone el ex-Capitán Santo Tomás, lo que a continuación insertamos, textualmente:

«ACLARACION: Desde el día 28 de Junio de 1931 por disposición del Jefe del Estado Mayor del entonces Ejército Nacional, me hice cargo de la custodia de los edificios de la Universidad y de la conservación del orden en aquel lugar, con una fuerza compuesta de 2 Primeros Tenientes, 1 Segundo Teniente, 4 Sargentos, 6 Cabos y 50 soldados, todos bajo mi mando como Capitán perteneciente al Batallón No. 1 de Infantería, Sexto Distrito Militar.

«Durante el tiempo de nuestra permanencia en este lugar que duró dos años, ningún catedrático, empleado civil, estudiante, ni ninguna de las personas que concurrían a diario a dicho sitio sufrieron la menor molestia por parte del Ejército, ni tampoco recibió ningún daño ninguno de los valiosos edificios de que se compone la Universidad.

«Al cesar la ocupación fué suscrita un acta de entrega por el Señor Rector recibiendo todo a su satisfacción y nadie, absolutamente nadie, ni en aquel momento, ni después, produjo la menor queja contra las fuerzas del Ejército allí destacadas a mis órdenes, ni contra el que suscribe como Jefe de las mismas.

«Afirmo que es una información equivocada la que Vd. tiene sobre esos hechos, al expresar estuvieran ocupando la Universidad Pandilleros ni junto con los soldados, ni separados de los soldados.

«Los soldados del Ejército Nacional se mantuvieron siempre dentro de la más estricta disciplina de su organización militar y de mis caballerosas orientaciones, sin asociarse por ningún motivo a los que Vd. llama Pandilleros, que pienso sean elementos malcentes, al ser calificados por Vd. de ese modo.

«Después del 12 de Agosto de 1933, en los distintos cambios de Gobierno que se han operado, tampoco se han producido quejas por la conducta allí observada por el Ejército, pues la opinión total del país reconoce la exquisita corrección con que procedimos en aquel servicio soldados, clases y oficiales, ajustándonos al cumplimiento de nuestro deber: y esto no se habría producido si al mismo tiempo que el Ejército hubieran estado allí también ocupando el lugar, elementos ajenos como los llamados por Vd. Pandilleros.

«En este servicio me precedió mi digno compañero prestigioso Capitán de Artillería, Carlos Montero Ruga, el cual mantuvo en aquel lugar, el mismo orden, disciplina y respeto: por lo que es completamente inexacto, que allí estuvieran con los soldados los llamados pandilleros: el Capitán Montero, mandaba una Compañía de Artillería, que en modo alguno podía estar asociada a gentes descalificadas ante la opinión pública.

«Los que hemos abrazado esta carrera honrosa y desde la Escuela de Cadetes hasta las horas trágicas del Hotel Nacional y luego en las prisiones no dejamos de ser caballeros, vivimos muy vigilantes de nuestra honra y de nuestra ejecutoria, lo único que nos queda después de este naufragio que sufre la Patria; y tenemos el deber de vigilar, que no se empañe la verdad, para que la historia en su día, asigne a cada uno las responsabilidades y las glorias que les correspondan.

«Me es muy grata esta oportunidad, que me proporciona motivos de comunicarme con Vd., a quien Cuba debe evidentes pruebas de su interés por nuestro bien; y de ofrecerme su atento y afectísimo S. S. Q. B. S. M.

Humberto SANTO TOMAS
Capitán del disuelto Ejército Nacional.

La Asociación de Repórters de la Habana conmemoró el 32 aniversario de su fundación

Se rindió tributo a los repórters fallecidos; se inauguró la cancha de «hand-ball», se inició el campeonato inter-social y se efectuó una velada con un selecto programa musical

El 32o. aniversario de la Asociación de Repórters de la Habana, (Círculo Nacional de Periodistas de Cuba), fué brillantemente conmemorado ayer.

En horas de la mañana, ante el panteón que los repórters poseen en el Cementerio de Colón, hubo un acto de recuerdo de los compañeros desaparecidos; más tarde, en la Casa Club, se procedió a la inauguración de una nueva cancha de Hand-Ball, quedando iniciado un campeonato inter-social; y, por último, tuvo efecto la anunciada y brillante velada artística, donde se hizo público homenaje a los fundadores.

LA ILUMINACION

Toda la Casa-Club de la Asociación de Repórters fué iluminada a las siete de la noche, obsequio de la Compañía Cubana de Electricidad al organismo periodísico.

El bello palacete de la calle de Zulueta, ofrecía un soberbio aspecto.

LA VELADA

Fué algo extraordinario la velada conmemorativa. Los amplios salones sociales resultaron pequeños para acoger a las distinguidas familias de la sociedad habanera que concurrieron al acto.

Estaban representadas las autoridades, así como numerosas colectividades e instituciones científicas, culturales, patrióticas, profesionales, etcétera.

LA PRESIDENCIA

Fué ocupada la presidencia a ambos lados del Presidente de la Asociación, nuestro compañero César Rodríguez, por los señores Benito Faiña, socio fundador; Capitán Antonio D. Torra, en representación del Coronel Batista; Comandante Ayudante Enrique Ibarzábal, y Teniente Ayudante Fernández Trevejo, en representación del Jefe de la Policía Nacional; los compañeros Osvaldo Valdés de la Paz, Antonio Polo, Virgilio Ferrer Gutiérrez, Emilio Bonich, Dr. Alfonso Forcade, Encargado de Negocios de Cuba en Lisboa y Sra.; Dr. José Bisbé, Secretario de la Federación Médica de Cuba; Rafael de la Torre, Consejero de la Legación de Cuba en París, y Sra.; Dr. Ricardo Repilado, Jefe de Despacho de la Dirección de Beneficencia.

EL DISCURSO

Tras la ejecución por la Banda del Ejército, del Himno Nacional, el Presidente, señor César Rodríguez, abrió el acto con breves palabras alusivas.

Seguidamente, el compañero Osvaldo Valdés de la Paz, Vicepresidente social, pronunció el discurso de la noche, glosando toda la obra realizada por la Asociación durante estos 32 años, y significando el gran esfuerzo de los repórters en esta ejecutoria, así como la intensa labor de ética profesional mantenida en todo tiempo. Analizó distintos aspectos sociales, y por último hizo resaltar la labor tenaz e ininterrumpida de la Asociación de Repórters: la defensa de la libre acción de los periodistas frente a todos los Gobiernos que hubieran pretendido coartarla; y señala las actas, como constancia de haber laborado por todos los escritores perseguidos en todas las épocas, evocando la frase memorable de «que nunca han existido revoluciones cuando el pensamiento es libre; siempre han nacido de la mordaza a las ideas».

Fué muy aplaudido.

EL PROGRAMA DE ARTE

El programa artístico se cumplió al pie de la letra. La notable soprano Mercedes Menéndez así como el celebrado tenor Rafael Pradas, ejecutaron las canciones «Flor de Yumurí», de Ankerman, «Yo quiero que tú sepas», de Lecuona, y «Ojos Brujos», de Roig.

El maestro Gonzalo Roig, acompañado de los Profesores Armando Molina, Roberto Ondina y Emilio Hospital ofrecieron interesante audición.

Gustavo Sánchez Galarraga, notable poeta, recitó varias de sus más inspiradas composiciones.

Gaspar Betancourt realizó varias imitaciones de intelectuales ilustres, como González Marín, Antonio Sánchez de Bustamante y otros.

Por último, el Profesor Artinelli, realizó su acostumbrados juegos de Sa'ón.

Todos merecieron grandes ovaciones.

LA CANCHA DE HAND-BALL

La nueva cancha de Hand-Ball quedó inaugurada a las cinco de la tarde. Se encontraban presentes las Comisiones de Gobierno, Sports, el Director de la Casa-Club y numerosos asociados e invitados. El Presidente social lanzó la primera pelota al frontis, e inmediatamente quedo inaugurado el campeonato.

El compañero Alfonso Fernández Savio, Presidente de la Comisión de Sports, hizo uso de la palabra, refiriéndose al inicio de la era de los sports entre los periodistas.

EN EL CEMENTERIO

Un numeroso núcleo de repórters se agrupó en horas de la mañana, como dejamos dicho, junto al panteón de la Asociación, en la Necrópolis de Colón.

El Presidente de la Comisión de Beneficencia, Virgilio Ferrer Gutiérrez, pronunció una sentida oración. Glosó los grandes méritos y virtudes de los periodistas caídos. Señaló que el repórter es la médula del diarismo actual, a través de las horas agitadas que vive el mundo, en que los nervios se hallan en tensión. Una obsesión tiene el repórter: servir noticias y más noticias para servir a los públicos ávidos.

Bellas palabras terminó pronunciando el compañero Ferrer Gutiérrez, quien señaló la responsabilidad del periodista en los momentos actuales.

Numerosas ofrendas florales fueron depositadas en el panteón.

Jornada brillante, en fin, la rendida ayer por la Asociación de Repórters de la Habana.

VARIOS LESIONADOS EN UN CHOQUE DE AUTOMOVILES

En la Esquina de Virtudes e Industria chocaron ayer los automóviles 31832 y 32444, manejados, respectivamente, por Pedro Blázquez Conde, vecino de San Miguel del Padrón y Luis Suárez Abreu, de Maloja 70.

A consecuencia del accidente resultaron heridas las pasajeras del automóvil 31832, nombradas Evarista Alvarez Linares, de 77 años, vecina de Crespo 80, y América Pérez, de Cernuda, de 35 años y de igual domicilio.

También resultó herido el chauffeur Blázquez, que presentaba contusiones leves, y sus pasajeras, a las que se le apreciaron contusiones menos graves.

ELEVADA AL SUPREMO LA CAUSA CONTRA GUITERAS, EL CUAL FUE AMNISTIADO

El doctor Juan Manuel Valdés Anciano, juez especial que instruye la causa contra el doctor Antonio Guiteras, ex Secretario de Gobernación y Guerra, dictó ayer en ese asunto auto de terminación del sumario, el que ha elevado al Tribunal Supremo, nuevamente, a los efectos de la aplicación de la ley de amnistía de 8 de febrero último, lo que hará el máximo organismo judicial, ya que los hechos están comprendidos dentro de esa legislación.

El proceso se contrae a la denuncia formulada por el doctor Heliodoro Gil, a nombre de la entidad mercantil de esta plaza Cifuentes, Pego y Compañía, por haber dispuesto el desembarco de 77 cajas de tabaco consignadas para el extranjero y que estaban a bordo del vapor «Santa Paula», el 16 de noviembre del pasado año, cuando el producto de dicha casa estaba boicoteado por los braceros de bahía.

LA INSPECCION DE LAS CARNES

Por Decreto Presidencial, a propuesta del doctor Verdeja Secretario de Sanidad, ha sido modificado el artículo 165 del Reglamento para la Inspección de Carnes y Productos Derivados de la misma, en la forma siguiente:

«Todo producto elaborado con carnes y sus derivados como mortadella, embutidos, jamón etc., debe llevar en la cubierta del envase o forro una etiqueta que diga: «Este producto ha sido inspeccionado por el Inspector Veterinario de acuerdo con el Reglamento de Inspección de Substancias Alimenticias de origen animal». Las fábricas de productos de la carne y sus derivados están obligados a tener un veterinario, que será el responsable de que los productos elaborados son sanos y apropiados al consumo público».

Serán abiertos los hospitales de la infancia

Posiblemente en el próximo mes también han de funcionar tres Colonias Infantiles de Verano

Posiblemente, caso de que en los próximos presupuestos sean incluídos los créditos necesarios, serán de nuevo abiertos al servicio público los hospitales de Higiene Infantil y los Servicios de Infancia que el último año del régimen que cayó el 12 de agosto pasado, fueron cerrados.

El doctor Santiago Verdeja, Secretario de Sanidad tiene, además, el propósito de llevar al Consejo de Secretarios un plan para arbitrar recursos para que dichos servicios se abran al público desde mayo entrante al igual que las colonias infantiles de verano. De estas últimas, tres por lo menos, en Santiago de Cuba, Cárdenas y la Habana.

Las Colonias de Verano se mantendrán con los fondos de la Comisión Nacional para la Protección de la Maternidad y la Infancia calculándose que unos diez mil niños disfruten de las mismas.

El Alcalde llevará al Consejo de Secretarios el problema de la carne, para evitar los trusts

El Dr. Miguel M. Gómez ha solicitado de la Comp. Cubana de Electricidad la rebaja del kilovatio-hora para el servicio del alumbrado público. Recordatorio sobre los pasquines

El Dr. Miguel Mariano Gómez Alcalde Municipal, declaró ayer a los repórters del ayuntamiento que había determinado llevar mañana lunes el problema de la carne ante el Consejo de Secretarios y espera será resuelto definitivamente, promulgándose un decreto que evitará la formación de los Trusts.

EL ALCALDE SOLICITA REBAJA AL COSTO DE LA LUZ

Encuéntrase la firma del Dr. Miguel Mariano Gómez, alcalde municipal, un informe realizado por el Jefe del Departamento de Fomento Ingeniero Fernández de Castro, para pedirle a la Compañía Cubana de Electricidad la rebaja del precio del kilowat que actualmente está pagando el municipio por el alumbrado público.

DEBEN LIMPIAR LAS FACHADAS DE LAS CASAS

El Jefe del Departamento de Gobernación Dr Guillermo Tapia recomienda a los propietarios de esta ciudad procedan a la limpieza de letreros, pasquines y demás anuncios que tengan en las fachadas de sus casas, de acuerdo con el decreto que prohibe la colocación de tales anuncios a la vez que dispone que cada dueño de casa limpie las fachadas, en un plazo que está próximo a vencerse.

Recuerda así mismo que el alcalde Dr. Gómez Arias se mostrará inflexible en el cumplimiento de dicho decreto, y multará a los infractores.

RAUL MAESTRI EN LOS «AMIGOS DE LA CULTURA FRANCESA»

Mañana lunes, a las cinco y media de la tarde, ofrecerá una interesante conferencia, en la Sociedad «Amigos de la Cultura Francesa», nuestro ilustre compañero Dr. Raúl Maestri, con el sugestivo tema: «Rousseau o la mentira eficaz».

La prestigiosa entidad ha repartido invitaciones para el acto que habrá de congregar en su domicilio social de San Lázaro y Hospital a lo más saliente de la cultura habanera y de la buena sociedad deleitante.

El nombre de nuestro compañero Maestri es garantía de que en la conferencia habrán de oirse cosas de interés, de novedad y de profundidad.

M.E.C.D. 2016

No Mas Canas

Póngase a la Moda; quítese algunos años.

Para teñir el cabello (y el bigote) no hay nada mejor que una tintura que Ud. mismo puede preparar en 5 minutos. Sólo necesita ½ litro de agua, una cucharada de glicerina y una caja de Compuesto de Barbo. Si gusta puede añadir 3 cucharadas de bay rum o de agua de Colonia. Compre estos ingredientes en la botica, mézclelos y úselos para teñir sus canas. El Compuesto de Barbo lleva instrucciones completas.

GRANDES PREPARATIVOS PARA LAS «BODAS DE PLATA» DEL C. CASTELLANO

Según se había anunciado anteriormente, la Junta Directiva, aprobó la solemne conmemoración de la fundación del «Centro Castellano», que en el próximo mes de mayo, celebrará las «Bodas de Plata», o sea el 25 aniversario de su constitución. A este fin, las Secciones de Propaganda, Recreo y Adorno y de Damas, han formado un pleno para trabajar conjuntamente para la mejor realización de los proyectos en cartera, prometiendo revestir este acto caracteres de verdadera apoteosis.

El domingo seis de mayo, en los salones sociales, se llevará a cabo el banquete popular con el que se inician los actos conmemorativos, revistiéndose de una especial solemnidad, precisamente por tratarse de una fecha que debe figurar con caracteres imborrables en la imaginación de todos los asociados del Centro Castellano.

A la vez, y aprovechando tan favorable ocasión, se ha dispuesto que sean entregados los diplomas que oportunamente fueron concedidos por las Juntas Generales de Presidentes de Honor, a los señores don Manuel Alvarez Valcárcel, don Manuel Rabanal Prieto y don Elías Rada Cires, en testimonio de la gratitud que el Centro Castellano guarda para tan ilustres castellanos que tantos prestigios y glorias han prodigado a la Sociedad durante el tiempo que ocuparon el elevado sitial presidencial.

USE MATA-MOSQUITO

KATOL

y dormirá tranquilo, cómodo y sin calor.

AGENCIA:

EL SOL NACIENTE

Obispo, 80.

FARMACIA

DROGUERIA DE "JOHNSON"

DE TURNO LOS LUNES

Obrapía 30 TELEFONO-A-2129.

LA MAYOR

35 EDIFICIOS

700 EMPLEADOS

SARRA

DROGUERIA

ABIERTA TODOS LOS DIAS

TODA LA NOCHE LOS MARTES

A-3641

TOS CATARROS

JARABE

THIGAIOL

FARMACIAS de turno hoy

DOMINGO

HABANA

GALIANO 9 — TELEF.	M-1500
Pi y Margall 27 . . A-2141	A-2142
Máximo Gómez 412 . .	M-4401
Padre Varela y Salud .	U-6840
y	U-2882
Escobar y Peñalver . . .	M-5450
Zenea 230	U-1818
Lamparilla y Villegas . .	M-5718
Zenea 145 . . . . . U-6720	U-7018
Gral. Suárez y Oquendo .	U-6936
Gral. Aguirre y Raimundo Cabrera	M-4040
Ave. de Menocal y San José	U-7074
Ave. de la República 388	U-6774
Gral. Q. Banderas y Corrales	M-4666
Padre Varela y Corrales	M-5427
Máximo Gómez 2 . . .	M-9400
Finlay y Soledad . . .	U-6729
Neptuno y Monserrate . .	M-2277
	M-4546
Fernandina 77	M5365
L. Pérez 85, esq. Ave. Bélgica	M-4129
F. Aguilera esq. a S. Nicolás	A-2345
San Rafael y Campanario	A-3322
Suárez y Esperanza.	
San Nicolás y Gloria . .	M-5222
Lealtad y Animas . . .	M-4579
San Nicolás y Maloja . .	M-2077
VEDADO	
23 entre J e I	F-6100
17 entre G y F	F-6822
Zapata 128 entre 2 y 4	F-6002
19 entre 14 y 16	F-6211
VIBORA	
10 de Oct. 614 . . I-7586	I-7242
Pocito y Reyes	K-2351
Estrada Palma 59	I-7591
San Mariano y Figueroa .	I-4333
JESUS DEL MONTE Y SANTOS SUAREZ	
Santos Suárez y Serrano .	I-7609
10 de Oct. y Rodríguez .	K-2744
LUYANO	
Fdez. de Castro 48 . . .	K2348
Rosa Henríquez 50 . . .	K-3838
Fdez. de Castro 130 . . .	K-3068
CERRO	
Salvador y Bellavista . .	I-7618
Calzada del Cerro 440-C.	M-4230

NOTA: Este grupo deberá prestar el servicio público todo el día y toda la noche de los domingos, días festivos y duelo nacional siguientes: Enero 21; Marzo 4; Abril 15; Mayo 27; Julio 8; Agosto 19; Septiembre 30; Octubre 12, Noviembre 11;

HABANERAS

LA MODA ACTUAL

Las blusas abotonadas se usan tanto que hasta los trajes de novia se ven con la hilera de botones, que a la vez que se emplea como asunto cómodo, resulta de adorno. Unos los llevan por delante y otros, con una esbeltez más moderna, se abotonan por detrás de arriba hasta la cintura.

La influencia china y japonesa en la moda deja su impresión hasta en los menores detalles, viéndose vestidos, abrigos, sombreros, dibujos de las telas y hasta el color de un nuevo polvo, que ofrece el efecto del cutis de las chinas.

Hoy en día nos dan las modernas telas, en sus distintos coloridos, los tonos más suaves y agradables que se han visto. La casa Liberty, de Londres, sigue sacando las muselinas y telas de hilo, estilo Kate Greenaway, tan encantadoras, y al adelantarse la temporada veremos estas telas cada vez en mayor abundancia, porque se prestan mucho para trajes de **sports y playa.**

Los fabricantes franceses han tomado con avidez estas telas de hilo y de algodón de los americanos por sus tejidos tan nuevos y frescos, viéndose el **chic** que tienen en su aspecto y caída natural. Los creadores del Norte han progresado tanto en estos dos últimos años que figuran en primera línea, habiendo confeccionado telas nuevas muy a propósito para los climas tropicales.

FORMULA CIENTIFICA

Cuando veamos que nuestro cabello se cae al peinarlo, es que alguna enfermedad empieza a apoderarse de la raíz y si no se atiende a tiempo luego será tarde.

Muchos productos se conocen y se emplean en el tratamiento de la calvicie, y muy pocos son los que han dado verdadero resultado; pero el maravilloso **Newsfront,** el nuevo descubrimiento científico que ha revolucionado al mundo, es el único que se usa con asombrosos efectos.

Los representantes del gran producto no engañan a nadie con anuncios exagerados y para convencer a los incrédulos, ajustan la aplicación del medicamento en su oficina de Obispo 56, esquina a Compostela, para hacer el cobro después del resultado obtenido, que será siempre antes de concluir el primer pomo.

TRAJES DE NOVIAS

No es preciso envolverse en grandes velos de tul que forman nubes alrededor de las novias elegantes. Hoy se usa un velo corto y diáfano que no caiga más abajo de la cintura por delante, aunque por detrás se lleve hasta la cola.

Hay concesiones originalísimas que se le otorgan a los cambios de la moda y como uno de ellos citaremos unas alitas que se colocan en la parte superior de las mangas en los trajes de novias, viéndose vestidos con tres pliegues sueltos recogidos en la cintura en forma de **godets,** que están colocados en dirección vertical sobre la parte inferior de la blusa, semejando a un lirio medio recogido como si estuviera colocado en la blusa encima del cinturón.

Otro modelo de muselina con la blusa drapeada, cruzada por delante y amarrándose detrás con un gran lazo cuyas puntas caen y prestan mayor importancia a la cola. El toque de color lo darán en las bodas los ramos de las damas de honor, así como los sombreros y los zapatos que se llevarán en tonos vivos distintos al traje y en combinación con las flores.

Colores tan tiernos como el albaricoque, los nuevos tonos de azul amarillo y el verde, lirio de agua, que es algo sorprendente y muy de acuerdo con las líneas modernas serán los que se empleen para esta clase de trajes.

RIMAS DE GOZO

Con el Diablo metido en la conciencia
muchos años viví,
gustoso de su alegre compañía,
sintiéndome feliz.
Han cambiado los tiempos; ya ese amigo
no me causa placer...
Yo antes lograba dominar al Diablo,
hoy me domina él.

M. M. Bustamante.

REGLAS DE CONDUCTA

No es conveniente mostrarse con excesiva reserva que indique desconfianza ante nuestras amigas, viéndose algunas personas tan exageradas que no se atreven a hablar aun de las cosas más insignificantes.

Hay que saber comprender cuáles son las cosas que debemos tener en reserva y cuáles las que no tienen importancia que se repitan y así se perderá ese aire rígido y reservado que no favorece.

La franqueza es la mejor cualidad que se debe tener, impresionando a los que nos conocen en favor nuestro, y resultando simpática siempre a las personas que nos tratan.

MENU DEL DIA

Almuerzo	Comida
Grape fruit.	Cantaloup.
Huevos al nido.	Sopa a la tártara.
Parguitos fritos.	Frituras de huevas de pescado.
Arroz con pollo.	Pierna de carnero asada.
Ensalada variada.	Ensalada de frutas.
Boniatillo con coco.	Pasteles de guayaba.

RECETAS DE COCINA

Mamoncillos

Se baten diez claras a punto de merengue y se mide por cucharadas para ponerle igual cantidad de azúcar y las mismas cucharadas de harina de Castilla.

Se bate bien uniéndole las yemas, batiéndolo un poco más. A esto se le añade una cucharada de mantequilla, colocándose en cajoncitos de papel y se ponen al horno.

M. R. de FONTANILLS

GRAN LABOR FACULTATIVA EN «HIJAS DE GALICIA»

Con frecuencia aludimos a la magnífica labor que realiza el cuerpo facultativo del sanatorio de «Hijas de Galicia», cuya capacidad profesional es notoria, siendo de ello una prueba evidente el que en el pasado mes de marzo hayan sido de alta, por los distintos médicos que atendieron a su curación, 184 enfermas que estuvieron recluídas en la mencionada casa de salud.

Las operaciones de alta cirugía realizadas en dicho mes ascendieron a 33, correspondiendo 19 al doctor Emilio García Tudurí y 14 al doctor Carlos del Valle; y el doctor Antonio F. Barrera, especialista de garganta, nariz y oídos, practicó 64 operaciones de su especialidad.

Por el departamento de radiología, a cargo del doctor Pablo Macías, fueron informadas 195 radiografías y 232 fluoroscopías; y en el laboratorio, del que es Jefe el doctor Guillermo Salazar, se hicieron 1,458 análisis diversos.

A 5.429 alcanzaron las inyecciones aplicadas; se efectuaron 984 curaciones; se hicieron 300 aplicaciones de luz alpina, 251 de diatermia, 80 de corrientes farádicas y 4 de electro-coagulación.

Los anteriores datos, que sacamos de la interesante estadística presentada por el director del sanatorio «Concepción Arenal», doctor García Tudurí, a la Junta Directiva, dan una idea aproximada de la importancia que tiene «Hijas de Galicia» como sociedad de asistencia sanitaria exclusivamente a la mujer.

BANCO PASTOR

(CASA FUNDADA EN 1776)

Capital suscrito . . . . . Ptas. 17.000.000,00
» desembolsado . . . . . » 11.000.000,00
Fondos de reserva y fluctuación de valores . » 14.073.530,47

Casa Central: "LA CORUÑA"

35 SUCURSALES EN GALICIA

CUENTAS CORRIENTES CON O SIN LIBRETA

Intereses desde 1o. de Julio de 1933:

A la vista	2 %	anual
» tres meses	3 %	»
» seis »	3,60 %	»
» doce » o más	4 %	»
CAJA DE AHORROS	3,50 %	»

CAJAS FUERTES DE ALQUILER desde 20 pesetas al año.

COMPRA-VENTA DE MONEDA EXTRANJERA

DEPOSITOS DE VALORES

COBRO DE CUPONES

Y DEMAS OPERACIONES DE BANCA Y BOLSA EN ESPAÑA Y EXTRANJERO

Señora: no es necesario ser muy bella para lucir atractiva. Usando la **FAJA PRINCESA** lo conseguirá. Sólo de venta en la **CASA LOPEZ. — OBISPO 56. M-9706. Habana**

CRUCIGRAMAS

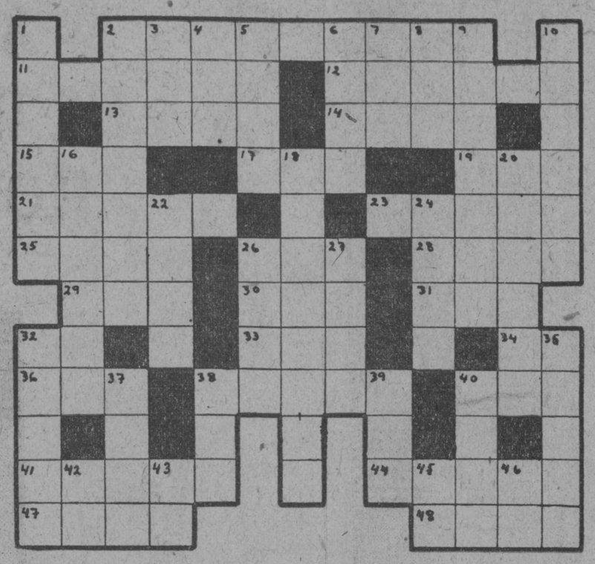

VERTICALES

1.—Lago mayor de Europa.
2.—Una de las substancias que constituyen los dientes de los mamíferos.
3.—Segunda esposa de Enrique VIII.
4.—Hombre (en inglés)
5.—Agarrar.
6.—Ansar (pl.)
7.—Adverbio.
8.—Pronombre demostrativo.
9.—Que sana.
10.—Antigua provincia de Francia, cuya capital era Nancy.
16.—Piedra, arena u otra cosa de peso que se pone en el fondo de la embarcación.
18.—Disección de las partes del cuerpo humano.
02.—Mueven.
22.—Deseo.
24.—Nombre femenino.
26.—Hijo de Apolo y hermano de Orfeo.
27.—Falta de sal.
32.—Principio, energía o fuerza vital (pl.)
37.—Naipe.
38.—Artículo (pl.)
39.—Apocope de Santo.
40.—Juntar.
42.—Variante pronominal.
43.—Sobre (en inglés)
45.—Número romano.
46.—Infusión.

HORIZONTALES

2.—División para colocar las camas en los navíos (pl.)
11.—Capital de Grecia.
12.—Persona que ha contraído matrimonio.
13.—Cacahuete.
14.—Fruta.
15.—Baile.
17.—Nivel.
19.—Quise.
21.—Aye gallinácea.
23.—Dan.
25.—Cuerno.
26.—Artículo (pl.)
28.—Lienzo fuerte de algodón o cáñamo.
29.—Tonelada.
30.—Terminación de infinitivo.
31.—Marcharé.
32.—Terminación de infinitivo.
33.—Pronombre.
34.—Naipe.
36.—Variante pronominal.
38.—Elevación del terrreno (pl.)
40.—Número.
41.—Elevado (pl.)
44.—Hijo del hijo.
47.—Tiempo del verbo ser.
48.—Nombre femenino.

SOLUCION AL CRUCIGRAMA ANTERIOR

MATANCERAS

RUMBO A ORIENTE

En viaje de propaganda.

Pasó así ayer por Matanzas, el Director de la Renta, Dr. Alejandro Herrera, al que acompañaba su Secretario particular, el Dr. Antonio Botet y los Sres. Cárdenas y Garrido, altos empleados de la Dirección de Lotería.

Van esos caballeros, que hicieron alto en Matanzas, y a los que saludé en mi casa de la Playa, haciendo propaganda para el Gran Sorteo, con que han de festejarse las bodas de plata de la instauración de la Lotería Nacional en la República.

Se cumplen veinte y cinco años de la creación de esa esperanza del pobre, que es anhelo y es sostén moral de los que aspiran al favor de la suerte y la fortuna.

Un premio mayor de ciento cincuenta mil pesos será el de ese sorteo de Mayo, en pro del cual labora por su mejor éxito, con tanto entusiasmo el Dr. Alejandro Herrera.

Réiteroles a esos viajeros en esta nota mis personales simpatías y mis votos por el éxito de su viaje.

DE TEMPORADA

En Santa María del Rosario.

Disfrutando de la bondad de aquellas aguas, están desde principio de la semana que hoy finaliza, los esposos Saavedra-Arango que pasarán allí una temporada en busca de salud y bienestar.

La Sra. Margarita Arango, la esposa del Sr. Saavedra, es la Maga que introdujo en Cuba, esas flores de cera que tan populares se han hecho y que no faltan hoy en ningún hogar elegante de la República.

Un fuerte ataque de reuma, que tenía postrado en el lecho desde hace meses al Sr. Saavedra, los ha llevado a San Diego, donde seguramente recuperará la salud el estimado caballero.

DE DIAS, AYER

La Sra. de Pita.

Celebró su onomástico en esa fecha del catorce de Abril, una dama que en la sociedad de Matanzas, disfruta del más alto aprecio, la siempre interesante Lía Andux, la esposa de Pancho Pita, tan popular y tan querido entre nuestra juventud.

Día de tristezas más que de alegrías fué ese del sábado para mi apreciable amiga, que desde el fallecimiento del hijo de su adoración, aquel inolvidable José Agustín, vive consagrada a su recuerdo y al dolor de su memoria.

Mi saludo para Lía, no de felicitación, sino de compenetración en su pena.

LA SRA. DE SOLER

La esposa del Jefe de Sanidad.

Se halla recluída en sus habitaciones sufriendo de molesto mal, la amante compañera del Dr. Antonio Soler Prats, funcionario que dignifica la Sanidad cubana, y al que debe Matanzas una labor, que no será nunca bastante apreciada, por cuanto dentro de las escaseces del momento, ha sabido realizar obras que sólo una voluntad a toda prueba y un tesón firmísimo hubieran podido acometer. Las iniciativas desplegadas por el Dr. Soler Prats al frente de la Jefatura de Sanidad son tantas y tan positivas que su nombre se pronuncia hoy, con respeto tanto, como admiración y aplauso.

Hacemos votos por la mejoría de dicha dama.

SATISFECHISIMAS

De una gentil acogida.

Regresaron así de la Habana antier, la Sra. Clarita Gómez de Linares y las Srtas. Rossy Solomón y Marina Puig, que en representación del Comité Femenino Pro-Zona Franca, visitaron al Director del DIARIO DE LA MARINA, Dr. José I. Rivero, para interesarlo en las gestiones que se realizan hoy en toda esta población, con objeto de obtener de los poderes esa bendición para nuestro puerto que nos hará salir de la miseria por que atraviesa esta población.

Con su acostumbrada gentileza atendió el Director del DIARIO DE LA MARINA a esas damas, que se muestran entusiastas de la ayuda prometida por el Dr. Rivero, para el logro de aspiración tan justa y tan merecidt como esta nuestra.

Unas **Impresiones** dedicará Pepín a la Zona Franca.

Impresiones que el Gobierno sabrá recoger para sumarlas a las infinitas peticiones que por todas las clases sociales yumurinas se le han venido haciendo hasta el presente.

EN SAN MIGUEL

El Juez de Limonar.

Ha fijado su residencia en el balneario de Abril, el elegante matrimonio Alvarez Tavío-Longa que pasará allí todo lo que resta del Verano.

Pasan allí su luna de miel.

Y disfrutan de aquel ambiente edénico del que también gozan actualmente familias tan distinguidas de la Habana, como la de Goenaga, Hernández y Kay, Pasalodos, Obregón, etc., etc.

EN VELASCO

Un estreno hoy.

Pasa por la pantalla del favorecido Cine en los turnos elegantes dominicales la gran película «El Moderno Casanova», deliciosa film, en que compiten con el lujo y el esplendor, el más frívolo y atractivo de los argumentos.

Para el lunes anuncian las carteleras del Velasco, la presentación en aquel palco escénico, de la Orquesta de Belisario López, con su cantante Rogelio Martínez.

Dos noches de llenos en el simpático teatro de Rafael y Manolo Velasco.

EL BAILE DEL CASINO

Baile de las flores.

Tema el más interesante hoy entre la juventud, es esa fiesta que prepara en sus salones el Palacete de Byrne y Blanchet.

Julio de la Tejera ha sido designado para el decorado floral que esa noche ha de lucir la hermosa sala en que reinó en el pasado Carnaval la blonda belleza de Enma Cañizo.

Hará primores.

CARLOS IRASTORZA

De enhorabuena.

La gran fábrica de cigarros de Gener acaba de designarlo Agente en Santa Clara de sus inmejorables productos.

Tenía ya la agencia de Matanzas, pero tan efectiva ha sido su gestión hasta el presente que se le confía también la de la vecina provincia.

Le felicitamos sinceramente.

LA SRA. DE RUIZ

Rumbo a la Habana.

Embarcó ayer para la Capital la joven dama Nena de la Tejera, según leo en las Neoplanas, del «Republicano», a cargo de Rosendo Sandomingo.

Va a ponerse en manos de un especialista que combata la pertinaz dolencia que tanto la viene haciendo sufrir.

Hacemos votos por la mejoría de la Sra. de Ruíz.

BRILLANTE CRONICA

En «La Correspondencia».

Llega a mis manos el número del martes del interesante periódico de la Perla del Sur, en el que Obdulio García, el elegante croniqeur de la Fernandina de Jagua, describe magistralmente el programa que se ofreció a los empleados del National City Bank, de Matanzas, Santa Clara y Sagua, que fueron visitantes ese día de Cienfuegos.

Con galanura fontanilesca—valga la frase en memoria del maestro inolvidable—reseña Obdulio, el almuerzo del Gran Hotel San Carlos, el delicioso paseo por la bahía en horas de la mañana, las visitas a las fábricas de ron San Carlos.

Al Yacht Club, al Liceo, y finalmente el baile en el roof de ese Gran Hotel de Mata, en la próspera ciudad, a cuyo baile asistió la élite de la bella ciudad.

Por las cariñosas frases que dedica a mí, Obdulio, y en nombre de los empleados del City Bank de Matanzas, reciba el brillante periodista nuestra expresión de gratitud.

LA ULTIMA NOTA

Para ofrecer en las Matanceras de mañana la reseña del baile anunciado para anoche en el Teatro Velasco.

Lo amenizaba la Orquesta «Interrogación», el simpática conjunto musical en que figuran jóvenes los más distinguidos de Matanzas.

Me obligo a levantar acta de ese acontecimiento social.

Manolo JARQUIN

Dr. Alfredo Carnot

DENTISTA

Novísimos procedimientos en toda clase de trabajos de la ciencia dental

Bajos precios. Consultas diarias

SOL 70

SOCIEDADES ESPAÑOLAS

SE CELEBRARA HOY, A LAS 9, EL REPARTO DE DINERO A LOS VIEJOS DE COVADONGA

Hoy en la casa de salud «Covadonga», en el pabellón «Celorio», con la asistencia de la Junta Directiva del Centro Asturiano, de las Secciones todas y del Comité de Damas, así como de los socios que quieran asistir al acto se celebrará el reparto entre los ancianos que se encuentran recluídos en dicho pabellón del Sanatorio «Covadonga».

Acto hermoso, fraternal, que pone de relieve, la preocupación de cuantos están en el Centro Asturiano, por hacer llevadera y cómoda la vida de sus compañeros veteranos, procurando que además de no faltar a los mismos el techo que les cobije, sus alimentos y demás atenciones, se preocupan porque también tengan algunos menudos que les permitan comprar cigarros y demás chucherías que puedan necesitar.

Con motivo de este acto el Administrador de la Casa de Salud obsequiará a todos los asistentes con un ponche.

RUMBO A ESPAÑA

En el día de hoy, y en el vapor «Habana«, embarcará rumbo a la Coruña la distinguida joven Dolores Oca y Pérez Guerrero, figura muy estimada en la colonia galaica. Por tal motivo, sus amistades, que son numerosas, acudirán hoy al muelle a despedirla.

Lleve feliz viaje nuestra meritísima compatriota.

El uso de tapas en los pomos de la leche de vaca

Los lecheros protestan, pero la Secretaría de Sanidad conmina para q. se cumpla el Reglamento

El doctor Fermín Martínez Fraga, Comisionado del Abasto de Leche de la Secretaría de Sanidad, dirigió ayer a todos los jefes locales de la República una comunicación, notificándoles— al igual que a los principals industriales de la leche, que el día primero de los corrientes se venció la prórroga concedida por el Departamento para el uso de tapas de distintas clases a las que señala el Reglamento vigente, en su artículo 38, no pudiendo, por tanto, continuar el uso de otro tipo de tapa, esto es, tapa y retapa.

Posteriormente el Secretario particular del doctor Verdeja, señor Díaz, nos dijo ayer tarde, haberse recibido algunos telegramas donde se consigna como «negociazo» del machadato», el referido artículo 38 del Reglamento, por lo que solicita su derogación.

Mientras no se modifique el Reglamento, dicho artículo continuará aplicándose, deacuerdo con la Ley.

ACTOS PARA HOY

QUINTA COVADONGA: Reparto a los ancianos del pabellón »Celorio» del dinero que produjo la rifa de una «xatina» en la romería del Centro Asturiano.

SOCIEDAD CONCEPCION ARENAL: Reunión familiar bailable en la casa-club, sita en Avellaneda y Josefina, Víbora.

CLUB ESPAÑOL DE ALMENDARES: Estupendo baile, hoy por la noche, en sus salones de 17 y 6. Habrá magníficas orquestas.

SOCIEDAD DEL PILAR: Fiesta bailable en su local social, sito en Estévez número 62.

ALUMNOS DEL PLANTEL CONCEPCION ARENAL: Asamblea general ordinaria, a las nueve de la mañana, en el Centro Gallego.

COLONIA SALMANTINA: Junta ordinaria de directiva, a las dos de la tarde, en Egido 2.

EL AYTMTO. DE ORTIGUEIRA ENVIARA LIBROS PARA LA BIBLIOTECA «A. TEIJEIRO»

Ha celebrado junta Directiva la Sociedad de Beneficencia «Naturales de Ortigeira», bajo la presidencia del señor Juan Rey Villar, acompañado del Secretario, señor Manuel Canoura; del Tesorero señor Eugenio sé Castro, de la Presidencia del Consejo de Damas señorita Georgina Cabo y todos los miembros de la Junta Directiva.

Se aprobó el informe de la Sección de Propaganda contentivo éste de la Moción por la cual se nombra SOCIO PROPAGANDISTA al señor Eugenio González López, cuyo título se le entregará en sesión solemna en este mismo mes.

Hizo acto de presencia para conocer los miembros de la Junta de Gobierno el nuevo Letrado Consultor, doctor José Abella Teijeiro, tribután dosele una entusiasta acogida.

Se acuerda que una Comisión de la Asociación salude al doctor José de la Luz León. Hijo Adoptivo de Santa Marta y ex-Cónsul de Cuba en la Coruña, invitándole al mismo tiempo para que visite la Asociación.

La Junta conoció del acuerdo adoptado por la Corporación Municipal de Ortigueira, acordando ésta adquirir los libros de autores de la comarca Ortigueresa y regalarlos a la Biblioteca «Armada Teijeiro', facultando para ello, al señor Alcalde. Firma el comunicado el señor Jesús Fojo y Díaz, Alcalde en propiedad del Ayuntamiento de Ortigueira. Quedando todos agradecidos a la atención de la Alcaldía Ortigueiresa.

Una carta del ilustre escritor ortigueirés don Julio Dávila Díaz acerca de la muerte de su hermana; otra muy expresiva de nuestro Representante en Ortigueira el banquero Don Manuel Casariego, también dando las gracias por el pésame de que le enviara esta Asociación por la muerte de su señora y hermana política, cuya muerte ha sido muy sentida en Ortigueira.

Fueron comisionados para visitar a los enfermos en este mes los señores Pedro Martínez Insúa y José Painceira.

Se acuerda solicitar del señor José Piñón Abella el escudo de La Coruña, a fin de que lo done a esta Asociación.

Que se celebre una sesión extraordinaria para tratar de las fiestas del día 24 de junio y 29 de julio.

OBRAS DE ADAPTACION EN EL SANATORIO DE H. DE GALICIA

Han comenzado las obras de adaptación de uno de los salones de operaciones del sanatorio «Concepción Arenal», de «Hijas de Galicia», que está siendo reformado convenientemente para proporcionar a las asociadas una nueva dependencia, la cual será instalada con miras a facilitar a las enfermas los servicios más eficientes, de acuerdo con el criterio sustentado por la Junta Directiva, que consiste en mejorar continuamente la excelente asistencia que reciben los miles de asociados de esa gran institución.

En esas ansias de mejoramiento felizmente logrado, estriba la importancia adquirida por «Hijas de Galicia», cuyas listas sociales se ven aumentadas diariamente con la solicitud de nuevas inscripciones debiéndose a ello el que esa prestigiosa institución ocupe un puesto de vanguardia entre las sociedades de primera categoría, lo cual constituye un orgullo para las mujeres por ser «Hijas de Galicia», la única sociedad destinada exclusivamente a mujer.

GRAN DINAMISMO DEMUESTRA EL PRESIDENTE DE LA S. DE PROPAGANDA DEL C. GALLEGO

El Presidente interino de la Sección de Popaganda del Centro Gallego, que a la vez lo es titular de la de Inmigración, Sr. Ceferino Pérez, no ha hablado de los propósitos que le animan para que dicho organismo rinda una labor eficiente dentro del radio de acción de las actividades que le están señaladas por los Estatutos, poniendo especial empeño en aumentar el número de asociados que, si para los amantes de la Sociedad es un deber moral y patriótico propender y contribuir a esa finalidad, para la Sección de Propaganda constituye la más ineludible de sus obligaciones. rez, nos ha hablado de los propósitos, lo primero a que ocurrió fué a completa y reforzar la Sección con asociados entusiastas y de acción, en cuyas iniciativas espera encontrar la colaboración que se necesita en toda propaganda bien encaminada al fin que se persigue.

En un cmbio de impresiones celebrado con los miembros de la Sección, el Sr. Pérez dió a conocer, con todo lujo de detalles, un excelente proyecto para intensificar la inscripción de nuevos asociados, el cual ha sido muy bien acogido, conviniéndose en que figurará en la orden del día de la junta que se celebrará a principios de semana.

EL BANCO ASTURIANO SE HA DIRIGIDO A LOS PRESIDENTES DE SOCIEDADES ASTURIANAS

Por el Banco Asturiano de Ahorros se ha enviado nota a los señores presidentes de Clubs y Sociedades astures, que publicamos más abajo, cuya invitación entraña otra prueba más del trabajo extraordinario que se viene realizando en dicha entidad. Se espera que la sesión se vea concurridísima por el interés que se han tomado los señores citados.

La nota dice así:

Estimado amigo: Por este medio tengo el honor de invitar a usted muy cordialmente a la Asamblea de Presidentes, Vicepresidentes, Tesoreros y Secretarios de Clubs y Sociedades Asturianas, que por iniciativa de la Sección de Propaganda de este Banco se habrá de celebrar el próximo viernes 20, a las nueve de la noche, en el local del mismo, donde se tratarán asuntos de gran interés con relación a esta institución, y en cuya Asamblea pueden ustedes exponer sus puntos de vista sobre la mejor manera de cooperar al desenvolvimiento de los negocios de este Banco, sin que en ningún momento constituya para su colectividad compromiso de ninguna clase. Simplemente deseamos escuchar sus valiosas opiniones sobre tan importante particular.

Le agradecerá haga llegar a mano de sus compañeros la presente citación, así como el manifiesto que le adjunto, y confiando que no negará su valioso concurso a esta reunión, me es grato aprovechar esta oportunidad para suscribirme muy atento afectísimo s. s., **Manuel Junco Vela,** Presidente.

Conclusiones por la muerte de Julio Pérez

Celebrado el juicio contra el ex Alcalde de Regla, Dr. Bosch. Se pide extraditen al Gral. Herrera

El Teniente Fiscal del Tribunal Supremo y Fiscal del Tribunal Nacional de Sanciones, doctor Pablo F. Lavín, ha interesado en conclusiones provisionales al efecto dictadas, la pena de muerte para Nicasio F. del Valle, Ricardo A. Guerrero y Nemesio y Norberto Rodríguez, señalados como autores del asesinato de Julio Pérez, valiente revolucionario que fué muerto en el Barrio Azul en la era de la dictadura.

Respecto al otro acusado, el sargento Pablo Prieto, conocido por Pablo Merino, dice el Fiscal que no ha sido entregado por la jurisdicción militar a la de sanciones, por lo que no puede seguir el procedimiento contra el mismo.

LA MALVERSACION EN REGLA

Se ha celebrado ante el Tribunal Provincial de Saiciones el juicio oral de la causa contra el ex Alcalde de Regla Fernando Bosch y el ex contador de ese municipio Ramiro Rodríguez Castro, por malversación de 30.000 pesos del tesoro de aquel ayuntamiento.

El Fiscal interesó pena de privación de libertad y de inhabilitación especial permanente para dichos cargos u otros de análoga naturaleza. La defensa, a cargo de los doctores M. Calás Dávila y Heliodoro Gil interesó fallo absolutorio.

LA EXTRADICION DEL EX GENERAL HERRERA

Solicitó el doctor Lavín, en escrito dirigido al Tribunal Nacional de Sanciones, la extradición del ex general Alberto Herrera Franchi, Jefe del Estado Mayor del Ejército durante el Gobierno de Machado.

Basa su petición el doctor Lavín en los cargos que le resultan a Herrera en el proceso por el asesinato del coronel del Ejército Libertador Blas Massó, en cuyo sumario el doctor Rafael Iturralde hizo graves acusaciones contra Machado y Herrera.

SE HA CONMEMORADO EN ODESSA AYER LA EXPULSION DE LAS TROPAS FRANCESAS

ODESSA, abril 14. (WP.)—En todas las fábricas y establecimientos públicos se efectuaron hoy actos conmemorando la expulsión del ejército grancés enviado a esta ciudad cuando la terminación de la guerra europea, hace quince años, retirada que se realizó bajo la amenaza de una ofensiva que se disponía a iniciar el ejército rojo.

N. GELATS y Cía.

Habana. BANQUEROS Aguiar 106-108

Vendemos cheques de Viajeros

Pagaderos en todas partes del mundo

y Cartas de Crédito Circulares

en las mejores condiciones.

"SECCION DE CAJA DE AHORROS"

Recibimos Depósitos en esta Sección Pagando el 2½ por 100 Anual. Todas estas operaciones pueden efectuarse también por Correo.

M.E.C.D. 2016

GUANABACOA AL DIA

Srta. Eloísa Peroso y Pedro

Con gran satisfacción engalanamos la crónica de hoy con la fotografía de la bella y delicada señorita Eloísa Peroso y Pedro, perteneciente a una distinguida familia guanabacoense, y que cuenta en el seno de esta sociedad con numerosos admiradores.

(Foto E. Blez, especial para DIARIO DE LA MARINA).

BODA AYER

En el día de ayer se celebró la boda de la linda señorita Margot Zorrilla y Luaces y el estimado joven Jesús Torres y Cullell.

A las once de la mañana en la residencia de los padres de la novia, los esposos Manuel Zorrilla y Encarna Luaces, tuvo lugar el matrimonio civil ante el conocido notario Dr. Rafael S. Calzadilla, a presencia de un grupo de familiares y amigos íntimos de los dichosos contrayentes.

Como testigos suscribieron el acta matrimonial los señores Jacobo Fernández y Mario Muller.

Por la tarde a las cinco se llevó a cabo la ceremonia católica en la iglesia parroquial, siendo bendecida por el Cura Párroco, Rdo. Fray Tomás de Soloeta y apadrinada por la señora «Juanita» Cullell de Torres madre del novio, y el Sr. Manuel Zorrilla, padre de la desposada.

Margot lucía encantadora con sus albos atavíos nupciales que realzaban su natura belleza, aprisionando en sus delicadas manos un precioso ramo de novia, regalo de sus amantes padres.

Firmaron el pliego matrimonial en calidad de testigos, por ella: los señores Manuel Cuervo y Marcelino Díaz, gerentes de «Los Precios Fijos», agentes del DIARIO DE LA MARINA en esta Villa; y por él: los señores Eriberto Torres Delgado y Luis Cullell.

Una concurrencia nutrida y simpática se dió cita en el templo parroquial para presenciar el solemne acto de la feliz unión de dos jóvenes corazones enamorados, que ante Dios y la sociedad se ratificaron los juramentos de amor imperecedero que antes se habían hecho.

Los invitados pasaron una vez terminada la boda religiosa, a la morada de los padres de la novia, donde fueron espléndidamente obsequiados con un magnífico buffet, brindándose por la felicidad de los nuevos esposos.

Felicidad que nosotros les deseamos interminable y venturosa.

BRILLANTE ACTO CULTURAL

En la noche del pasado viernes se efectuó un brillante acto cultural en el salón de fiestas de la Unión de Caballeros Católicos de Guanabacoa, organizado por su Sección de Patria y Cultura, que preside el estimado doctor José J. Fonseca Febles, para ofrecer el ciclo de conferencias que está llevando a cabo dicha institución.

Un programa ameno y lleno de agrado se interpretó, recibiendo cuantos tomaron participación en el mismo, prolongados aplausos.

Dió comienzo con un solo de piano por la señorita Margot Correa, que deleitó al auditorio con su arte exquisito, ofreciendo, al terminar, varias poesías magistralmente recitadas, la simpática señorita «Martica» López González. La señorita Margot Correa vuelve a deleitar a la concurrencia, esta ve, con varias preciosas canciones que se acompañó a la guitarra.

El joven estudiante de la Universidad de la Habana, Sr. José I. Lázaga Travieso, pronunció una magistral conferencia, en la que desarrolló la tesis: «Meditación Roja», obteniendo un resonante éxito.

Termina la bella fiesta con la obra en un acto y de ambiente cubano titulada «Conquista sentimental», llevada a la escena de manera admirable por los niños Dinorah Mesa, Amelia Arenas, Francisca Pérez, Eladio Martely y Roberto Echenique.

El amplio salón de actos de dicha asociación se vió invadido por una numerosa concurrencia, que complacida disfrutó de horas colmadas de alegría y cultura.

CONVALECIENTE

Desde ayer por la tarde se encuentra en su residencia de la calle de Enrique Guira', la linda y simpática señorita «Rosita» Cabo y Alonso, hija de los apreciados esposos Domingo Cabo y Catalina Alonso; convaleciendo de la intervención quirúrgica a que fué sometida recientemente en la casa de salud de Hijas de Galicia, por el reputado cirujano doctor Emilio García Tuduri.

«Rosita», que cuenta con innumerables amistades y muchos admiradores, es muy visitada por cuantos se interesan por su salud preciada.

Los esposos Cabo-Alonso nos han pedido y nosotros con sumo gusto los complacemos, que por este medio hagamos conocer al ilustre Dr. García Tuduri, su más profundo agradecimiento por las atenciones y cuidados que tuvo con su gentil hija mientras permaneció bajo su asistencia científica, sumamente eficaz y fructífera.

Que en breve podamos ver a «Rosita» engalanando con su presencia nuestros salones elegantes, son nuestros más caros deseos.

TEATRO CARRAL

Hoy por ser domingo habrá dos buenas funciones en el Teatro «Carral», una a las dos de la tarde, y la otra a las ocho y quince de la noche, para las que se han combinado atrayentes programas, en los que figuran bellísimas cintas de la moderna cinematografía.

Serán proyectadas las magnas joyas: «Reina Cristina», por las estrellas Greta Garbo y John Gilbert; «Calles de New York», por Buster Keaton y Anita Page; «Con la música a otra parte», por Stan Laurel y Oliver Hardy; episodio uno de la serie «Héroes del progreso», por William Desmond y Francis Ford, y un cartón.

Muy concurrido se verá hoy la sala de «Carral».

BODA CIVIL

En la tarde de ayer contrajeron matrimonio ante el Juez Municipal de esta Villa, Dr. Virgilio Arango, la señorita María del Carmen Barceló y García y el joven Alberto Rodríguez y Mandina.

Como testigos firmaron el acta nupcial los señores Leonardo Garrido y Antonio Pinlat.

Numerosa concurrencia, formada por familiares y amigos de ambos novios asistió al acto, siendo obsequiada con pastas y licores, en la residencia de la familia de la novia.

Eterna luna de miel le deseamos al nuevo matrimonio.

MISA DE REQUIEM

Cúmplese mañana día 16 el quinto aniversario de la sentida muerte de la que fué respetable y bondadosa dama María Luisa Hernández de Almerich, esposa amante de nuestro estimado amigo y viejo compañero Sr. Alberto Aymerich. Director del semanario local «La Tribuna».

Por tan luctuoso motivo tendrá lugar a las ocho de la mañana de ese día una misa de réquiem, en la iglesia parroquial, en sufragio de su alma.

El señor Aymerich invita a todas las personas de su amistad a que concurran a dicho piadoso acto religioso, lo que mucho agradecerá a cuantos así lo realicen.

En fecha tan señalada depositamos un ramo de fragantes flores de nuestro recuerdo, en la tumba de la que fué nuestra apreciada amiga, al mismo tiempo que hacemos un ruego a Dios por que haya acogido en el seno de los justos su alma buena y llena de virtudes.

Oscar de la Cruz Muñoz

LA CASA QUE MAS BARATO VENDE

VAJILLAS de Semi-porcelana «LUIS XVI» en color rosado, 57 piezas. **$8.00**

Baterías de Cocina, con 20 piezas, a **$3.40**

LOCERIA Y CRISTALERIA

"LA MARIPOSA"

GALIANO 56

Entre Neptuno y Concordia

TELEFONO M-6127

Envíos al Interior con flete adicional

Corsets para Vestir

Confeccionamos toda clase de fajas para vestir, operaciones, riñón, colon, hernias, etc.. etc.

Manuel Sánchez

TELEFONO A-5537

NEPTUNO 88

(Entre Manrique y Campanario)

DR. ANTON LUTZ

Oculista

Vedado, 23 y H

F-4995

Crónica Habanera

LA BODA DE ANOCHE

FIDELINA ALVAREZ SIERES

La gentil y bellísima señorita Fidelina Alvarez Sieres, hija del estimado compañero Celestino Alvarez, perteneciente desde hace muchos años a la redacción del DIARIO DE LA MARINA, contrajo matrimonio ayer noche, con el señor Antonio Meizozo Fernández.

Esta ceremonia nupcial se llevó a efecto ante el altar mayor de la Iglesia de Nuestra Señora de la Caridad, adornada y embellecida con plantas y flores.

Muy numerosa la concurrencia que presenció el simpático acto, que fué apadrinado por los padres de la novia, Celestino Alvarez y Evarista Sieres de Alvarez, esta última en representación de la madre del novio la señora Juana Fernández viuda de Meizozo, ausente en España.

Firmaron como testigos por ella, los señores Francisco García Méndez, Alonso Menéndez, José Pérez Famoso y Ricardo Gordon.

Y por el novio, los señores Roque Escudero, Manuel Secades, Gabriel Rivero y Salvador Díaz.

La señorita Alvarez Sieres, lució en el sencillo acto, un elegante traje de crepé satín, con finísima tiara de piedras finas y azahares de fimoine.

Durante el mismo, interpretaron lindísimos números de canto la soprano señorita Josefina Alvarez y el tenor Julio García Coronel, acompañados por el maestro Santos Menéndez.

También tomó parte el señor Mario Fraga, con un grupo de profesores del Conservatorio Municipal de Música, compañeros de la joven desposada en la Escuela de Música.

NACIMIENTOS

Marcelino García y Chea Pedroso, matrimonio joven que cuenta con muchas simpatías en nuestro gran mundo, ha experimentado en el día de ayer una gran alegría, por el feliz nacimiento de una niña hermosísima.

La recién nacida, primogénita de los conocidos esposos, es la primera biznieta del respetable y querido matrimonio don Claudio G. de Mendoza y María Teresa Freyre.

También la simbólica cigüeña ha visitado otro venturoso hogar: el del señor Carlos Theye y su bella y elegante esposa Nena Romero.

Los esposos Theye besan complacidos un lindísimo niño, venido al mundo con la mayor felicidad.

El doctor José Ramírez Olivella, el notable y distinguido especialista, intervino en estos dos casos con su habitual acierto.

LA BODA GRINDA-BASARRATE

Circulan ya entre nuestras principales familias, las invitaciones para la boda de la bella y encantadora señorita Marion Grinda, con el distinguido joven Armando Bassarrate que, como hemos anunciado, se celebrará el próximo viernes 20 a las nueve y media de la noche.

Dicha ceremonia, de la más alta distinción, tendrá efecto en la Iglesia de San Juan de Letrán, el bello templo de los Dominicos, en la calle 19, en el Vedado.

«El Clavel», el tan renombrado jardín de los Hermanos Armand, ha recibido la encomienda del adorno floral de la Iglesia.

También harán los artistas de Marianao, el bouquet nupcial, creación de gran originalidad que llamará la atención por su belleza.

Y cuanto al traje de la novia podemos decir que será uno de los últimos modelos de Bernabeu, el afamado modisto del Paseo del Prado.

INTERESANTE FUNCION

Anoche, en el Salón de Actos del Colegio de La Salle, del Vedado, se celebró una magnífica función benéfica, la cual constituyó un espléndido éxito, pues a la misma asistió una gran concurrencia.

Exito social y artístico, pues en dicha función tomó parte un grupo de jóvenes de nuestra sociedad, cuyo concurso fué ofrecido galantemente.

Eran ellos la bella señorita María Cortés, que hacía su primera presentación desde la escena y el joven Luis Rodríguez Molina, quienes interpretaron el gracioso entremés «El Chiquillo»; y las gentiles señoritas Leopoldina de la Campa y Martha de los Reyes, que estuvieron muy acertadas en la ejecución de varias canciones y recitaciones.

También se exhibieron interesantes películas y comedias.

EN EL AUDITORIUM

El próximo sábado, a las cuatro en punto de la tarde, se celebrará una gran función, con el objeto de aliviar la difícil situación económica del Colegio Salesiano de Guanabacoa, benemérita institución donde gozan, gratuitamente, de alojamiento, ropa y educación numerosos jóvenes cubanos que serán el día de mañana honrados y expertos obreros.

Las señoras que integran la comisión de fiestas y propaganda de la junta central de damas protectoras en Cuba, de la obra Salesiana, son las siguientes:

Presidenta: Mercedes Sagarra viuda de Soto. Secretaria: Manuela Gutiérrez viuda de Esnard, Tesorera: Inés Romero de Arcos, Vocales: Leo-María Luisa Velazquez viuda de Salcedo e Isabel Mercedes Soto de Everts.

Un magnífico programa, lleno de atractivos, se ha combinado para esta grandiosa función artística, a la cual le brindará su más decidido apoyo la sociedad habanera:

Helo aquí:

Primera parte.

MI MUJER ES UN HOMBRE
Comedia francesa entres actos de Berrs y Verneuil, con el siguiente reparto:
Colete .. .. Elena de Arcos.
Cecilia .. .. Lily Batet.
Magdalena .. .. Lolina Cibrián
Eduardo .. .. Eugenio Florit.
Valentín .. .. Ricardo Valenzuela
Arturo .. .. Rafael Ayala
Director: Sr. Guillermo de Mancha

Muebles y Radio «Columbia» del tercer acto cedidos por la mueblería «La Moda» Galiano y Neptuno.

Intermedio

Se rifará una bandeja de bombones regalo de la casa «Armada'.

Segunda parte:

1. Selecciones de la Opera «Tosca». Sra. Dulce María Blanco de Cárdenas, Sr. Maurice Labarrere. Al piano señora Laura Rayneri de Alonso.

2. Ballet bretón. Srta. Aimée Fowler

3. Canciones con acompañamiento de guitarra: (a) «Madre hay una sola», Tango argentino de Gardel. (b). «Yo no sé qué me han hecho tus ojos' Vals argentino. (c) «Cantar Gitano», de Nilo Meléndez. Sra Teresa Spencer de G. Longoria, Srta. Germaine Durrhuty, señor Rafael Acha.

4. Los mecánicos. Baile por las niñas: Dulce María Morales, Carlota Toñarely, Martan Fernández Morrel, Margot Toñarely, Margarita de la Guardia, Beatriz Morales, Bebita Sánchez, Silvia Beale.

5. Canciones Cubanas, con acompañamiento de guitarra: Sra Elena de Arcos, señor Moncholo Portuondo. Sily Batet.

6.—Danza Sorrentina. Bailada con gran éxito enel Baile de la Liga contra el Cáncer en «Sans Souci».

Señoritas: Alicia Menocal, Fefita de Sola, Gladys Hernández, Gloria Loredo, Laura Angulo, Lourdes Suárez, Luisa Fernández Morell, Madelaine Menocal, Rosita Párraga, Serafina Fernández Morell, Silvia de los Reyes, Zeida del Portal.

Los números de baile han sido dirigidos por la señorita Margot Párraga. Será amenizada la función por la Banda del Instituto Gratuito «Pedroso Espelius'.

Precios: Palcos con 6 sillas $3.00. Palcos con cuatro sillas, $2.00: Lunetas numeradas, hasta fila 15. 50 centavos, Lunetas sin numerar, 40 centavos, Primer balcón, 30 centavos,

CAMBIO DE DOMICILIO

El señor Enrique Delgado, gerente de la Compañía Licorera «La Suevia», en unión de su esposa María Perdomo y de sus dos hijos, ha trasladado su domicilio para una hermosa residencia en la Calzada de Jesús del Monte número 320.

Lo que ponemos en conocimiento de sus amistades.

EL SEÑOR GUILLERMO PATTERSON

Llegó ayer a la Habana, a bordo del «Oriente», que arribó a nuestro puerto a las ocho de la mañana, el señor Guillermo Patterson, Ministro de Cuba en Londres.

El distinguido diplomático, que lleva varios años representando a Cuba en aquella Capital, fué objeto, a su llegada, de un cálido recibimiento por parte de amigos, familiares y distinguidas personalidades del mundo oficial.

Reciba nuestro saludo de bienvenida.

CLUB CUBANELECO

Una gran fiesta bailable, rodeada de poderosos alicientes, prepara para el sábado doce del próximo mes de Mayo el Club Cubaneleco, la floreciente sociedad que radica en el Vedado.

Será en el Hotel Nacional, cuyos salones y terrazas lucirán esa noche una iluminación espléndida, para la fiesta del simpático club, que integran los Empleados de la Compañía Cubana de Electricidad.

Para amenizar los bailables ya han sido contratados tres importantes conjuntos musicales: la Orquesta de los Hermanos Castro, la Orquesta de Orestes López, con su cantante Alberto Arocha y el Sexteto «Gloria Matancera».

(Pasa a la Par. SIETE)

EL NUEVO CAMION FORD V-8 TRAE EJE TRASERO FLOTANTE

La noticia más importante en años para guagüeros y camioneros

Se acepta cualquier marca como parte del pago. Cómodas cuotas mensuales — en las condiciones más ventajosas de la Isla.

EL EJE trasero del Nuevo Camión Ford V-8 ofrece mayor solidez y duración que nunca. Es del tipo enteramente flotante—el mejor que se conoce para camiones. Toda la carga es soportada por la cubierta del eje. Los ejes en sí no hacen más que impulsar las ruedas. Y pueden ser quitados en unos minutos sin necesidad de levantar el camión.

Agencias autorizadas por toda la Isla para rendirle servicio inmediato con mecánicos expertos y piezas Ford legítimas.

Pida, hoy mismo, a la Agencia Ford más cercana una demostración del Nuevo Camión Ford V-8.

Precio del chasis l.a.b. Habana desde **$797** *incluyendo defensa delantera, motor V-8*

FORD MOTOR COMPANY

APARTADO 1268 — HABANA, CUBA

EXCURSIONES A MIAMI

SALIDAS MIERCOLES SABADOS — PRECIO $59.00 M. O. — REGRESO MARTES VIERNES

TODOS LOS GASTOS INCLUIDOS:
VIAJE—HOTEL—COMIDAS—PASEOS—DISTRACCIONES—IMPUESTOS CUBANOS—INTERPRETE—ETC.—SERVICIO ESMERADO

Ud. puede pagar en 50 semanas

CUBAN AMERICAN TOURING Co. HABANA

VIAJES A PLAZOS

Short Line M-6575 PRADO 91 A-3161 Greyhound Lines

DINERO

Con un interés reducido, lo facilitan sobre joyas y objetos de Arte y plata en:

LOS TRES HERMANOS

CONSULADO 94-96. Telf A-4775.

La Princesa no se Divorcia

El escándalo real de que tanto nos ha hablado el cable, ha tenido agradable solución. La princesa ha retirado su demanda de divorcio, porque ya el príncipe recuperó su aspecto juvenil gracias al **Aceite Kabul**, que devolvió a su cabello el color y brillo natural. **Aceite Kabul** se unta con las manos y no las mancha, porque no es tintura sino un magnífico restaurador del pelo. Quita la caspa. Se vende en boticas y sederías.

SUSCRIBASE Y ANUNCIESE EN EL «DIARIO DE LA MARINA»

ESPECIALISTA EN FORD

R. K. GORDON

INFANTA 136 — TELEFONO U-2281

REGALOS

Incontables son los artículos que para hacer fino obsequio a damas y caballeros podemos brindarle. Visítenos y se convencerá de que con cualquier presupuesto, por exiguo que sea, puede salir airoso de sus compromisos.

LAMPARAS Y MUEBLES 50% DE REBAJA

La Casa Quintana

"LA CASA DE LOS REGALOS"

Es ya tradicional en las fiestas obsequiar a los invitados con los exquisitos dulces de la

CASA SUAREZ

HELADOS, DULCES FINOS, KAKES Y BOCADITOS

SAN LAZARO NUMEROS 14 Y 16. — TELEFONO: M 7047

†

D. P. D.

LA SEÑORA

Juliana Rozas y Villamor

Viuda de Gil

HA FALLECIDO

Después de recibir los Santos Sacramentos y la Bendición Apostólica de su Santidad.

Y dispuesto su entierro para hoy día 15 a las 5 de la tarde, los que suscriben ruegan a sus amistades se sirvan acompañar los restos desde la casa mortuoria, Bernaza 5 (esq. a Obispo), hasta el Cementerio de Colón, donde recibirá cristiana sepultura por cuyo favor les quedarán eternamente agradecidos.

Hija, Rosa Gil de García; hijo político Valentín García; hermano Blas Rozas (ausente), y demás familiares. Valentín García y Cía., Edo. P. Pedro Aranguren.

†

E. P. D.

MARIA LUISA GOMEZ DE GOMEZ

HA FALLECIDO

Después de haber recibido los Santos Sacramentos.

Y dispuesto su entierro para hoy, a las cuatro de la tarde, los que suscriben: su esposo, hijo, madre, hermanas y demás familiares, ruegan a las personas de su amistad, se sirvan concurrir a la Quinta Covadonga, para desde allí acompañar el cadáver hasta el Cementerio de Colón, por cuyo favor quedarán eternamente agradecidos.

Habana, 15 de Abril de 1934.

Avelino Gómez, Narciso, Manuel, Alfonso y José Gómez; Jesús Cabalo, Alejandro Zabala, Marcelino Avello, Celestino Cernuda, Silverio Gómez, Hijos de Martín Pella, Avelino Rodríguez y Manuel Rodríguez, Dr. Alvarez.

M.E.C.D. 2016

Escenario y Pantalla

LA ULTIMA PELICULA DE KATHARINE HEPBURN

HACE ya bastante tiempo se estrenó en la Habana una película titulada «Víctimas del divorcio». Sus principales intérpretes eran John Barrymore y Katherine Hepburn. A Barrymore le conocíamos sobradamente. A la Hepburn la vimos trabajar entonces por primera vez.

Todos pensamos que Barrymore, con sus habilidades de actor veterano, sería la figura sobresaliente del «film». Sin embargo Katherine Hepburn nos impresionó tanto que no vacilamos en afirmar que era, en verdad, la estrella de «Víctimas del divorcio». Así la Hepburn entró en nuestra admiración—y en la de todo el público—por la puerta grande y en una competencia realmente difícil. Presentarse al lado de una figura secundaria del cine y resaltar junto a ella no tiene nada de insólito. Presentarse al lado de un Barrymore y quedar por encima de él es hazaña que basta para acreditar a una artista. Y así ha sido, en efecto. Katherine Hepburn goza, desde entonces, de una solvencia artística tal que cada nueva película en que interviene es un «hit» de extraordinaria resonancia.

Katherine Hepburn ha sido catalogada por un inteligente crítico de cine entre las cuatro artistas de la pantalla que tienen lo que él llama «misterio». Las otras tres son Greta Garbo, Marlene Dietrich y Joan Crawford.

No es Katherine lo que se llama una mujer bonita. Más bien diríamos lo contrario, si cierta luz que irradia de su semblante no nos hiciera particularmente grata su figura. Pero es la mujer de personalidad fuerte, imperiosa, avasalladora. Su presencia nos transporta de modo automático a lo esencial femenino, en lo que hay en él de más cautivador y sugerente.

Paul Lukas y Katharine Hepburn en «Cuatro hermanitas»

La última película que ha filmada Katherine Hepburn es «Cuatro hermanitas». La veremos mañana, como parte de la serie del mes del «Nacional».

«Cuatro hermanitas» está basada en una novela de Louise M. Alcott muy conocida en los Estados Unidos. Es una obra de ambiente doméstico, delicada y tierna. Seguramente se ha elegido a Katherine Hepburn para hacer el papel de una de las hermanitas para que la artista pueda darnos una demostración de la flexibilidad de su genio histriónico.

«Cuatro hermanitas» ha sido uno de los más sonados éxitos cinematográficos de los últimos tiempos. En esta película colaboran con la Hepburn Jean Parker, Joan Bennett, Frances Dee y Paul Lukas.

Francisco ICHASO

NOTAS

UNA GRAN MATINEE EN EL ENCANTO

A las 10.15 de la mañana, matinée infantil confeccionada con Revista Metro, «Relámpagos deportivos núm. 4», la comedia «Se casa el príncipe» y los cuatro hermanos Marks en la graciosísima comedia «Los rompecabezas».

En la matinée de la una, grandiosa matinée con revista, comedia, el estreno en Cuba de una producción Warner titulada «Osada juventud», en la que figura como principal estrella Frankie Darrow y «La timadora», el último estreno de Kay Francis», Gene Raymond, Margaret Lindsay y Ricardo Cortez.

Mañana, grandioso estreno de la Metro con la preciosa comedia musical, en que una corista se enamora de la voz de un trovador que canta por radio y le sigue a Hollywood, donde ocurre este romance humorístico que es lo mejor que Marion Davies na hecho. Bing Crosby, un tenor de esos que cantan susurrando sus canciones... y quien lleva amores con una caprichosa mujercita sumamente celosa.

Es tan variado el conjunto de escenas que se ofrecen en la comedia musical titulada «Amor en Hollywood», que todo lo que se diga de las sorpresas y novedad de este espectáculo resultará insuficiente para describir su originalidad.

NACIONAL: por última vez: «VOLANDO HACIA RIO JANEIRO»

Hoy exhibe en todos los turnos por última vez, el gran teatro «Nacional», la fastuosa película «Volando hacia Río Janeiro». En la regia matinée de 1 a 5, se ha combinado un programa de tal magnitud, imposible de igualar. El melodruma Fox, «Paso en Broadway», con James Dunn, Zasu Pitts y Minna Gombell; «Volando hacia Río Janeiro» estreno del episodio 7 de la serie «La aldea muerta», titulado «El túnel fatal», que interpreta Buck Jones; estreno del cartón «El melodrama de Mickey», con Mickey Mouse; «Rizando rizos», comedia en 2 partes, con Harry Sweet; Paramount gráfico número 9 y el último Noticiero con interesantes notas de sucesos mundiales. Precios para matinée: luneta 40 centavos y niños 20. En los demás turnos de 5.30, 7.30 y 9.30, se exhibe Noticiero Paramount, «El melodrama de Mickey», cartón y últimas exhibiciones de la fantasía musical «Volando hacia Río Janeiro», la maravillosa película Radio, que ha sido el éxito clamoroso del mes de abril en el teatro «Nacional» y un éxito formidable de interpretación para Dolores del Río, Gene Raymond, Raúl Roulién, Fred Astaire y Ginger Rogers, acompañadas por el más bello conjunto de hermosas mujeres y el ambiente de armonías mas grandioso que se ha llevado a la pantalla. Mañana, presenta el teatro «Nacional» el tercer estreno de su «mes glorioso», titulado «Las cuatro hermanitas», delicada y sentimental creación de Katharine Hepburn.

MATINEE Y NOCHE EN EL MARTI

La empresa del «Martí» ha combinado para hoy domingo un selecto programa.

En la matinée subirán a escena «El Consejo de Estado», sátira magnífica de Carlos Robreño, y «Dos vidas», estrenada el pasado viernes con éxito magnífico y cuyo libro se debe a María Teresa de la Cruz Muñoz, que buenas pruebas nos tiene dadas de su talento indiscutible.

Por la noche a las 8 y 45, se repite «El Consejo de Estado» y en la tanda de honor, a las 10 y 30, «Dos vidas».

Tanto para la matinée como por la noche, regirán los precios de costumbre a base de 30 centavos la luneta; 20 la butaca y 10 la tertulia.

Mañana, lunes, función popular. Elmartes tendrá efecto en el Martí «La Fiesta de la Rumba», para la que se ha combinado un programa pleno de atractivos y a cuyo mayor éxito cooperarán los más conocidos bailadores del típico ritmo que actúan en nuestros teatros y cabarets

La función dará comienzo a las 4 y se llevarán a escena «María la O» y los estrenos «Que siga la rumba...!», apropósito debido al ingenio de Carlitos Robreño y el de «Verde amanecer», revista original de Julito Díaz, el popularísimo autor y actor.

Entre los bailadores que tomarán parte en «La fiesta de la rumba» se cuentan el «Gallego Otero», Chelito Criolla; Pepe Serna y su compañero del teatro Alhambra; el «negrito» Alberto Garrido; Candita Quintana y Julio Richard y Carmita Ortiz, del teatro Martí; Merceditas-Tomasito, del hotel Nacional; René y Estela, del cabaret Montmartre; Elpidio-Margot, de Sans S ouci y Yolanda-Pirulí, del hotel Plaza.

Para esta función se han fijado precios popularísimos: 50 centavos la luneta, para toda la función.

HOY NACIONAL POR ULTIMA VEZ
VOLANDO HACIA RIO JANEIRO
con Dolores del Río y Gene Raymond
Producción R.K.O. RADIO
MATINEE de 1 a 5
PASO EN BROADWAY
Zazu Pitts
Rizando el Rizo, Comedia
VOLANDO HACIA RIO JANEIRO
"El Melodrama de Mickey"
Paramount News
Mañana "LAS 4 HERMANITAS" Katharine Hepburn

CARTEL DEL DIA

POR LOS TEATROS

PRINCIPAL DE LA COMEDIA.—Cía. de Comedias de Eugenia Zúffoli. A las 3: «Cinco lobitos». A las 5 y 30: «La prisionera». A las 9 y 30: «Cinco lobitos».

MARTI.—A-1751. Cía. Cubana de Zarzuelas de Agustín Rodríguez. A las 3: «El Consejo de Estado» y «Dos vidas». A las 8 y 45: «El Consejo de Estado». A las 10 y 30: «Dos vidas».

ALHAMBRA.—Cía. de Regino López. A las 2 y 15: «Desprestigiomanía», «El beneficio de García» y variedades. A las 8 y 15: «Anita enseña, desnúdate» y «El amor libre».

POR LOS CINES

CAMPOAMOR.—A-7054. A la 1, matinée con «Osada juventud», «Eskimo» y comedias. A las 5 y 30 y 9 y 30: «Eskimo», comedia y revista. A las 7 y 30: «Osada juventud».

ENCANTO.—A-4433. A las 10, tanda para niños. A la 1, matinée con «Osada juventud», «La timadora» y comedias. A las 5 y 30 y 9 y 30: «La timadora», con Kay Francis y Gene Raymond y comedia. A las 7 y 30: «Osada juventud».

NACIONAL.—A-3730. A la 1, matinée con «Volando hacia Río Janeiro», «Pasó en Broadway», episodios, comedia y cartones. A las 5 y 30, 7 y 30 y 9 y 30: «Volando hacia Río Janeiro», con Dolores del Río y Raúl Roulién, comedia y revista.

FAUSTO.—«El modo de amar», «Los diplomaniáticos», comedia y variedad.

NEPTUNO.—«El modo de amar», «Pasó en Broadway», comedia revista y cartón.

RIVIERA.—«Bataclán», «El alcalde del infierno», revista, comedia. «El sargento Tom».

PRADO.—«Bataclán», «El rastro invisible», «La cabaña del terror», variedad, episodio.

RIALTO.—«La dama galante», «El diablo se enamora», cartón, episodio.

TRIANON.—«El modo de amar», «Madison Square Garden», muñequitos y revista.

REGINA.—«Bataclán», «El rastro invisible», «La cabaña del terror», variedad y episodio.

VIVES.—«Arrabal», «Robinson Crusoe», cartones y variedad.

MODERNO.—«Polvorilla», «Belleza a la venta», «La aldea de la muerte», cartón y Metrotone.

OLIMPIC.—«Siempre en mi corazón», «El hombre malo», comedia, variedad y revista.

BELGICA.—«Casados en Hollywood», «El poder y la gloria», comedias y cartones.

WILSON.—«El alcalde del infierno», «Prisioneros de guerra», revista, cartón y comedia.

LIRA.—«Mala a pesar suyo», «El cantar de los cantares», comedia, cartón y variedad.

ACTUALIDADES.—«Mala a pesar suyo», «El retador», comedia y variedad.

UNIVERSAL.—«El abogado», «Justicia divina», «Aa aldea de la muerte», comedia, cartón y variedad.

LARA.—«Amo a este hombre», «Los destructores», «Jinete misterioso», cartones y comedia.

CUBA.—«Melodía prohibida», «Farsa contra farsa», comedia y variedad.

FLORENCIA.—«La dama galante», «El alcalde del infierno», comedia, cartón y variedad.

INGLATERRA.—«El alcalde del infierno», «Prisioneros de guerra», comedia, revista y cartón.

VIOLETA.—«Casados en Hollywood», «El poder y la gloria», comedias y cartones.

ROJO.—«Caballeros rústicos», «La juventud manda», «Buenos días», comedia.

TOSCA.—«Polvorilla», «El despertar de una nación» y comedia.

VEASE más INFORMACION TEATRAL en la Pág. SIETE

Vea HOY en el Teatro Nacional
LA SUPER PRODUCCION
VOLANDO HACIA RIO JANEIRO
Y la interesante película de la pasta
IPANA
interpretada por distinguidas señoritas habaneras, entre ellas, la que resultó REINA DE BELLEZA «MISS CUBA»

CITACION

A los señores asociados de la Asociación de Telegrafistas de Cuba

De orden del señor Presidente y a tenor del artículo 33 del vigente Reglamento cito por la presente, a todos los señores asociados para que concurran a la celebración de la Junta General Ordinaria que tendrá lugar el día 16 del actual (lunes), a las 10 y 30 p. m. en el local Social Lealtad 66 altos.

Esta Junta es la que correspondía verificarse el 15 de febrero y que por no haber tomado posesión la Directiva electa no se efectuó.

A. Ventura. Secretario

UN MAGNIFICO PROGRAMA EN EL CAMPOAMOR

Empezando a la una en punto, se ofrece el estreno en Cuba de la bellísima producción «Osada juventud», por Frankie Darrow y 500 estrellas juveniles, película ésta que tenemos mucho gusto en recomendarla, continuando con el estupendo drama del Artico «Eskimo», dirigida y producida por W. S. Van Dyke que dirigió «Trader Horn», «Tarzán, el hombre mono» y «Sombras blancas en los Mares del Sur».

En los turnos elegantes de 5.30 y 9.30, «Eskimo» y en tanda de 7.30 «Osada juventud».

El martes estreno en Cuba de la gran producción «Massacre» o «La matanza», regiamente interpretada por Richard Barthelmess, Ann Dvorak y Claire Dodd.

El jueves el favorito actor John Boles con Gloria Stuart en su mejor película, «Sinfonía de amor», una producción Universal, un drama de amor emocionante hasta lo infinito que le hará llorar y sentir. En esta película oirá cantar a John Boles bellísimas canciones y a la vez verán el maquillaje más perfecto que se ha visto en la pantalla.

Pronto «Lo que todas saben», por Fay Wray y Ralph Bellamy.

CINE EN EL AUDITORIUM

Decididamente el próximo día 5 de mayo abrirá sus puertas el «Auditorium» para la gran temporada cinematográfica que en el gran teatro del Vedado llevarán a cabo con nuevos empresarios los señores Carrascal y Martín.

Podemos anticipar a nuestros lectores que ya han sido firmados contratos con las mejores casas distribuidoras a fin de que todas las películas que pasen por la pantalla en esa gran temporada cinematográfica, sean de primer orden.

El «Auditorium» será dotado con los mejores aparatos proyectores y el más moderno sistema de sonido; pero, es conveniente hacer resaltar que la nueva empresa cuida preferentemente la adaptación de un sistema de ventilación que haga de ese coliseo un lugar confortable en los meses de verano.

Por la magnificencia del teatro, por su gran c apacidad, y por los programas selectos que se exhibirán, puede afirmarse que el «Auditorium», a partir del próximo día 5 de mayo, constituirá el lugar preferido para las familias del Vedado.

«LA FIESTA DE LA RUMBA»

Algo extraordinario es la gran función que, bajo la denominación de «La fiesta de la rumba», se ofrecerá pasado mañana en el teatro de la calle de Dragones.

El programa combinado, pletórico de atractivos, anuncia que se llevarán a escena «María la O», zarzuela de costumbres criollas, debida al talento de Gustavo Sánchez Galarraga y con música del maestro Ernesto Lecuona. Los principales papeles de «María la O», estarán al cuidado de 2 cantantes que cuentan con las simpatías todas de los asiduos al Martí: Caridad Suárez y Miguel de Grandy; el estreno del apropósito «Que siga la rumba...!», en el que Carlos Robreño nos da nuevas pruebas de sus grandes facultades de libretista y el también estreno de Verde amanecer», revista original de Julito Díaz, el popularísimo actor y autor, que en su confección ha puesto todos los esmeros de que es capaz.

En «La fiesta de la rumba», a cuyo mayor éxito cooperarán todos los bailadores del típico ritmo que actúan en nuestros teatros y cabarets, será bailado un «pot-pourrit», original de Rodrigo Prats y en el que han sido compiladas las más populares y conocidas rumbas.

Del teatro Alhambra, tomarán parte el «gallego» Adolfo Otero, con su compañera, la popular «Chelito Criolla» y Pepe Serna, conocedor como pocos de los más típicos «pasos» de este cubanísimo baile, con su pareja; del teatro Martí Albertico Garrido, el más popular de los «negritos», con su compañera Candita Quintana y Julio Richard y Carmita Ortiz; de los principales cabarets concurrirán René y Estela, del Montmartre; Elpidio y Margot, de Sans Souci; Yolanda y Pirulí, del hotel Plaza y Merceditas y Tomasito, del hotel Nacional.

Por la extensión del programa, la función será corrida, iniciándose a las 9 y para ella se han fijado precios al alcance de todos las fortunas: 50 centavos la luneta; 30 centavo sla butaca y 15 la tertulia.

GACETILLAS

FAUSTO: «EL MODO DE AMAR»

Matinée insuperable, desde la una hasta las cinco, es lo que hoy ofrece el tearto «Fausto». En el monumental programa están «El Modo de Amar», romance y comedia como sólo sabe hacerlo Maurice Chevalier, esta vez con Ann Dvorack; «Diplomaniáticos», comedia grotesca interpretada por los cómicos locos, Bert Meeler y Robert Wolsey; estreno del episodio séptimo de la emocionante serie «La Aldea Muerta», titulado «El Túnel Fatal»; «Lo que Betty Oyó», cartón por la muñeca Betty Boop; «El Melodrama de Mickey», cartón por el ratoncito; Paramount Gráfico y un Noticiero. Precios: luneta y preferencia hasta las seis y media, 20 centavos niños y mayores. En los turnos preferentes de 5:30 y 9:30 se exhibe «El Modo de Amar», «Lo que Betty Oyó», cartón, Paramount Gráfico y un Noticiero. Además el episodio séptimo de la serie «La Aldea Muerta», precios después de las seis y media luneta y preferencia, 30 centavos y niños 20. Mañana el drama mas bello que se ha llevado a la pantalla, «Canción de Cuna», del genial literato español Martínez Sierra, con la maravillosa Dorothea Wieck. Además, se estrena en Cuba el intenso drama «El Dictador».

NEPTUNO: «EL MODO DE AMAR»

Grandiosa la matinée de una a cinco que hoy ofrece el cine «Neptuno». «El Modo de Amar», supercomedia, con el máximo favorito Maurice Chevalier y Ann Dvorack; «Pasó en Broadway», melodrama Fox, con Jame Dunn Zasu Pitts y Minna Gombell; estreno del episodio séptimo de la serie «La Aldea Muerta», titulado «El Túnel Fatal»; «Dulce y Sabrosa», cartón coreado; «Se Vende Todo», cartón cómico con la muñeca Betty Boop; Paramount Gráfico y el último Noticiero de asuntos mundiales. Precios de matinée, luneta 20 centavos. A las cinco, turno doble con «El Modo de Amar», por Maurice Chevalier y «Pasó en Broadway» con James Dunn. Luneta 20 centavos. En túrno elegante de nueve y media, noticiero cartón, la supercomedia sentimental «El Modo de Amar» con Maurice Chevalier y James Dunn. Luneta 30 centavos y niños 20. Mañana en todos los turnos, «El Modo de Amar», por Chevalier y el drama «Firme en su Derecho». Miércoles, por última vez, «Canción de Cuna».

RIVIERA: «BATACLAN»

En matinée de la 1:15 se estrena la producción «Bataclán» interpretada por James Cagney y Joan Blondell. «El Alcalde del Infierno», por Frankie Darro y Nadge Evans, «El Sargento Tom», por Tom Tyler, revista y variedad. A las 5:15 y 9:45 «Bataclán» revista y variedad y a las 8:15 episodio de «El Sargento Tom» y «El Alcalde del Infierno».

Mañana lunes por última vez «Bataclán» y «El Alcalde del Infierno». el martes «La Novia del Artista», por Marie Dressler y Lionel Barrymore y «Rosa de Media Noche», por Loretta Young. El viernes estreno de «Cena a las Ocho», por Marie Dresler, Jean Harlow, John y Lionel Barrymore Wallace Beery y otros.

PRADO: «BATACLAN»

Paso al «Bataclán» lo nunca visto. El homenaje más cálido y sentido que se ha hecho a la belleza de la mujer de hoy . . . el derroche más genuino de emoción concentrado en el sentido de lo bello, la música que mas hondo se siente, la luz que ilumina la vida con sus reflejos fascinadores, lo indescriptible, lo que solamente viéndolo puede imaginarse, esto es «Bataclán». Esta cinta se exhibirá hoy en las dos matinées que celebra el elegante teatro «Prado», comenzando la primera a la una y media y la segunda a las cuatro y media. El programa es el siguiente: «Bataclán», interpretada por Joan Blondell y Rubby Keeler, James Cagney y Dick Powell se exhibirá a las 3:00, 6:00 y 9:30. «El Rastro Invisible», por Margaret Lindsay y George Brent se exhibirá a las 2:00, 4:00 y 8:30. Además la graciosa variedad «Relámpago Deportivo» una película corta Universal titulada «La Cabaña del Terror» y el episodio de «La Aldea de la Muerte», por Buck Jones.

RIALTO: «LA DAMA GALANTE»

Gran estreno hoy de dos producciones, una Artistas Unidos y otra Fox, en la gran matinée a la una y media en punto. Empieza con la revista semanal Fox el gracioso cartón titulado «El Autómata», Clive Brook y Ann Harding en la bella producción de gran éxito titulada «La Dama Galante» y Loretta Young en «El Diablo se Enamora». Termina la matinée con el episodio 4 de «La Aldea Muerta». Precios: 20 centavos luneta y preferencia a cualquier hora. Mañana «Arrabal» y «El Diablo se Enamora», martes, «Paddy por Equivocación». Día 24, «Batacian». La Mejor revista musical.

TRIANON: «EL MODO DE AMAR»

En la matinée de la una y media, revista, Miquito en su nueva creación: «El Autómata» Chevalier en la extraordinaria producción «El Modo de Amar», Jack Oakie y Zasu Pitts en Madison Square Garden». Mayores 30 centavos. Niños 20. En las tandas de 5:15 y 9:45, revista, muñequitos y la magnífica creación Paramount por el famoso Chevalier titulada «El Modo de Amar». A las 8:30 «Madison Square Garden», por Jack Ookie y Zasu Pitts.

Mañana y pasado: el mismo programa de hoy. Para el miércoles y el jueves se anuncia la magistral obra musical de Warner, por Ruby Keeler, «Bataclán» un desfile de mujeres bonitas y buenas artistas.

UN GRAN DIA HOY EN «REGINA»

Hoy inauguración en «Regina» de la Pantalla de Plata», última invención y para ella fué pintado un decorado especial por el gran escenógrafo cubano Gutiérrez Soto. Un éxito más para «Regina». El programa no puede ser más atractivo. Dos estrenos: «La Dama Galante», de Clive Brook y Ann Harding. «El Diablo se Enamora», de Loretta Young. El cartón de Mike «El Antómata» la revista Fox y el episodio 4 de «La Aldea de la Muerte». Todo este programa en una gran matinée de 1:30 a 5, y en turnos de tarde y noche se repite. Precios: 20 centavos luneta mayores y 10 los niños. Mañana, «Arrabal» y «El Diablo se Enamora». Martes: «Paddy por Equivocación».

MODERNO: «POLVORILLA»

Este cine cuenta con el perfecto sonido, pués tiene el valioso equipo sonoro Western Electric» la perfección de los sonidos.

Para hoy domingo se ha confeccionado un monumental programa para matinée, tanda y noche, con los últimos estrenos. «Polvorilla», por Jean Harlow y Lee Tracy. «Belleza a la venta», por Madge Evans, Otto Kruger. «La Aldea de la Muerte', por Buck Jones. «El regalo de Mamá», por los Niños Peligrosos. «El nuevo automóvil», divertido cartón, y un instructivo «Metroton» Luneta 20 centavos, Niños 10 centavos. a todas horas. Mañana: «El Rastro Invisible», por Margaret Lindsay, Dorothy Burgess, «Gloria y Hambre», por Richard Barthelmess, Loretta Young. Miércoles, «La Reina Cristina, por Greta Garbo, John Gilbert. Viernes: «Paddy por equivocación», Janet Gaynor, Warner Baxter.

ENCANTO
UNICO EN CUBA CON REFRIGERACION
MATINEE INFANTIL 10 a.m. con un Gran programa comico - Muchas comedias, entre ellas Los ROMPECABEZAS
ESTUPENDA MATINEE de 1 a 5½.
Noticiario - Relampagos deportivos
La graciosisima comedia SE CASA EL PRINCIPE
ESTRENO en CUBA de la bellisima pelicula
OSADA JUVENTUD
FRANKIE DARRO y 500 estrellas juveniles
La Encantadora KAY FRANCIS en
LA TIMADORA con
Gene Raymond - Ricardo Cortez - Marg. Linsay
5½-9½-"La TIMADORA" 7½ "OSADA JUVENTUD"
MAÑANA
Una deliciosa producción musical
"AMOR EN HOLLYWOOD"
Marion DAVIES Bing CROSBY
Fifi D'orsay y las muchachas mas lindas de Hollywood
6 EXQUISITAS CANCIONES - Lujosisima presentación

HOY CAMPOAMOR
GRANDIOSA MATINEE de 1 a 5½
Noticiario
ESTRENO en CUBA de la emocionante producción WARNER
OSADA JUVENTUD
Frankie DARRO con 500 estrellas juveniles
El romance épico del Artico
ESKIMO
Un drama exótico terrible
5½-9½-ESKIMO 7½ OSADA JUVENTUD
MARTES
MASSACRE! "LA MATANZA"
emocionante producción Warner con
Richard BARTHELMESS - Ann DVORAK
Claire DODD - Dudley DIGGES

Las Cuatro Hermanitas

Esta gran película cuya primera actriz es la genial Katharine Hepburne se estrenará mañana en el Teatro Nacional.

GACETILLAS

VIVES: MONUMENTAL PROGRAMA HOY

Auguramos un lleno hoy en este lujoso, confortable y preferido cine equipado con el colosal aparato sonoro Western Electric, a juzgar por las grandiosas películas que se exhiben en todas sus tandas. Matinée a la 1:15 con el cartón «Bebés en los Bosques», cartón, «Juguetes de Navidad». Maravillosa super excelsa producción «Arrabal» de Wallace Beery, Jackie Cooper y Fay Wray y George Raft. Sensacional super joya «Robinson Crusoe», de Douglas Fairbanks y María Alba. A las 5:15 los cartones y «Arrabal». A las 8:30 el mismo programa de la matinée.

OLIMPIC: «SIEMPRE EN MI CORAZON»

Suntuosas, interesantes y monumentales las películas que hoy exhibe este gran cine de Ave. Wilson y B. en el Vedado con el mejor sonido, confort y temperatura. Matinée dedicada a los niños, dando comienzo a la una con Revista. Comedia y Variedad. Divértida Comedia «Vacaciones Marítimas» muy cómica. Sorprendente y muy valiosa producción «Siempre en mi Corazón» por Bárbara Stanwyck. Magistral film «El Hombre Malo» por Antonio Moreno. A las 5.15 y 8 «Siempre en mi Corazón» y a las 8.30 «El Mombre Malo». Mañana: «Amo a este Hombre» y «La Mujer Preferida'.

BELGICA: COLOSAL MATINEE

Dos grandes obras: dos comedias y varios cartones anuncian las carteleras del cine de Egido y Corrales para hoy domingo en la matinée que empieza a la 1 y cuarto hasta las cinco p. m. «Casados en Hollywood» producción tomada de una deliciosa Opereta interpretada por Norma Terris y Harold Murray. Consta de 10 grandes actos y tiene partes en colores, «El Poder y la Gloria» gran giosa producción por Spency Tracy y College Moore, dos buenas comedias y cartones para los niños. En las tandas de cinco a ocho y de ocho a 11 p. m. se pasará «El Poder y la Gloria y «Casados en Hollywood» con una comedia. Para mañana lunes «No me dejes» estreno por Sally Eilers y James Dunn.

WILSON: «EL ALCALDE DEL INFIERNO»

Belascoain, y San Rafael, U.5863; 15 centavos de 1 y media a 6 y media y 20 centavos después, niños 10 centavos, a todas horas.

La mejor proyección de la Habana, con la pantalla lumínica (Luz del Día); y perfecto sonido con el nuevo equipo sonoro «Movietone'.

Hoy, tarde, y noche, revista; la comedia «Se Acabó la Gasolina»; y el cartón «El Canario Errante» y las super producciones, «El Alcalde del Infierno» sensacional y emocionante por James Cagney, y Frankie Darro; y «Prisioneros de Guerra» joya suprema por Leslie Howard, y Paul Lukas.

A las 5 p. m. «El Alcalde del Infierno» y «Prisioneros de Guerra».

Mañana: «Mala a epsar suyo» por Claudette Colbert, y Ricardo Cortez.

Martes: «El Abogado» por John Barrymore, y Bebe Daniels.

LIRA: COLOSAL PROGRAMA HOY

Un programa verdaderamente valioso es el que para hoy ha combinado la Empresa de este simpático cine, con buen sonido, proyecciones y comodidades. Matinée desde la una con el cartón de la Bola Mágica «No Tengo a Nadie», Comedia «El Automóvil de Otario» la graciosa cinta «La Casa es Seria» por Imperio Argentina y Carlos Gardel, Revista, Sentimental y muy interesante joya «Mala a pesar suyo' de Claudette Colbert. Grandiosa producción «El Cantar de los Cantares» de Marlene Dietrich. Mañana: «Novias Profesionales» y «La Reconquista de un Amor».

ACTUALIDADES: «MALA A PESAR SUYO»

Hoy regio y muy valioso programa en este coquetón teatro de la calle Monserrate, con el mejor sonido, temperatura y buenas proyecciones. En todas sus tandas, Comedia y Variedad. Sentimental y muy interesante super joya «Mala a pesar suyo» de Claudette Colbert y Ricardo Cortez.

Suntuosa producción «El Retador» de George Bancroft y Wynne Gibson. Mañana: Ana del Remolcador» y «A toda Velocidad». Martes: «Novias Profesionales» y «El Diluvio». Estrenos: «Solo con su Amor» y «Despertar de una Nación».

UNIVERSAL: «EL ABOGADO»

Este simpático y concurrido cine, que tiene instalado el mejor sonido con el aparato «Western Electric» cuenta para hoy con un programa muy actractivo. Función de 1 a 6 y de 6.15 a 11, con Comedia y Variedad.

Empieza la emocionante Serie en 12 horripilantes episodios, exhibiéndose los demás episodios en los siguientes domingos, titulada: «La Aldea Muerta», título del primer Episodio «Los Cuatreros». Sensacional y emocionante producción: «El Abogado' de John Barrymore. Colosal film «Justicia Divina» de Tom Mix. Mañana estreno en Cuba de «Tierra de Promisión».

LARA: «AMO A ESTE HOMBRE»

Grandioso el programa que hoy exhibe este conocido y concurrido cine de Prado y Virtudes, con la mejor proyección, sonido y comodidades. Da comienzo con el Cartón «La Escapatoria de Minnie», el Cartón «Mickey Mercader», la Variedad «Acrobacia Acuática». Sensacional cinta «Amo a este Hombre» de Edmund Lowe, Nancy Carroll y Robert Armontrong.

Mañana: «Amarga Felicidad» y «Cuando una Mujer Quiere».

CUBA: «MELODIA PROHIBIDA»

En matinée que comienza a la una, exhibe el «Cuba», Revista, Cartones, comedias para deleite de los niños, además de la bonita cinta en español por José Mojica, Mona Maris y Conchita Montenegro, titulada: «Melodía Prohibida» el estreno de la interesante film Fox «Farsa contra Farsa» por Ralph Morgan y Víctor Jory.

A las cinco en tanda elegante, Revista, «Melodía Prohibida», «Farsa contra Farsa» y en función corrida de ocho y cuarto, todo el programa de la matinée, sin alteración de los acostumbrados precios populares del «Cuba». Mañana: Interesantísimo el programa «Vida Azarosa y Aniakchak», o «Un Infierno en la Tierra».

FLORENCIA: «LA DAMA GALANTE»

Programa inmejorable, tal vez el mejor de la ciudad, el que hoy exhibe »Florencia», el cine del perfecto sonido con el valioso aparato «Western Electric». Matinée a la una, tanda de las 5 y noche 8.30 con Revista y Comedia. Episodio 11 de «El Tren Desaparecido» El cartón Mickey «Construyendo un Edificio». Monumental joya «La Dama Galante» de Clive Brook y Ann Harding. Soberbia film «El Alcalde del Infierno» de J. Cagney. Hasta las 6.30 mayores 15 centavos, después 20 centavos, niños siempre 10 centavos.

INGLATERRA: «EL ALCALDE DEL INFIERNO»

San Rafael, y Consulado, Teléfono M-5527; 15 centavos de 1 y media a 6 y media y 20 centavos, después niños 10 centavos. A todas horas.

La mejor proyección de la Habana, con la nueva pantalla lumínica (Luz del Día); y el más perfecto sonido con el nuevo equipo Movietone.

Hoy, tarde, y noche, revista el cartón «El debut de Mickey» y la comedia «Se Acabó la Gasolina» y las super producciones, «El Alcalde del Infierno» atracción suprema por James Cagney, y Frankie Darro; y «Prisioneros de Guerra» sensacional y emocionante por Leslie Howard, y Paul Lukas.

A las 5 p. m. «El Alcalde del Infierno» y «Prisioneros de Guerra».

Mañana: «Mala a pesar suyo» por Claudette Colbert, y Ricardo Cortez.

Martes: «El Abogado» por John Barrymore, y Bebé Daniels.

MAÑANA NACIONAL "Las Cuatro Hermanitas" -LITTLE WOMEN- "Katharine HEPBURN"
RKO Radio

M.E.C.D. 2016

VEA la pluma que NUNCA SE AGOTA

CUAL un copioso manantial, la nueva y maravillosa Parker Vacumatic nunca se agota. Contiene 102% más de tinta. Y esa enorme provisión se halla *siempre visible*. A través de su rutilante cañón laminado, Ud. puede ver, gota por gota, la tinta que queda. . . . Todo el mundo aclama a la Parker Vacumatic como la pluma que vuela sobre el papel. Su punta es reversible. Y viene en una variedad de espléndidos modelos.

Parker VACUMATIC

Distribuidores
UNION COMERCIAL DE CUBA
O'REILLY 81. HABANA

Un pianista cubano y una violinista francesa

EL CONCIERTO DE ANOCHE

La particularidad docente que caracteriza la labor profesional del ilustre pianista cubano, tuvo saliente efectividad en el concierto de anoche, intervenido brillantemente por la violinista francesa Juana Bachelu. En efecto, casi siempre las presentaciones de Nin van orientadas al ejercicio profesional en el que el maestro ha logrado indiscutible prestigio por su buen gusto, su laboriosidad y su singular competencia en el cultivo de la erudicion musical, mostrando a la afición filarmónica aquellas obras musicales poco divulgadas y haciendo sobre ellas y sus respectivos autores muy curiosas y atinadas consideraciones en plan divulgador de conferenciante bien documentado.

Joaquín Nin supedita desde luego y de ese modo, su virtuosismo a su apostolado sin detrimento para nadie, ya que la repetición de las obras maestras por una eminencia musical no implica para ésta una misión incompleta, teniendo muy en cuenta que para el apostolado de la divulgación no todos tienen o la preparación o la afición necesarias. No vamos a exigirle a un Iturbe, pongamos por indudable eminencia, que se «complete» con estudios de erudición musical, ya que otros compañeros profesionales ejercen con fruto y suficiencia tan conveniente y educadora misión. Y como sin aceite y torzal no puede servirse luz, de igual modo sin «técnica positiva» no puede servirse música. Sirva esta breve digresión para el comentario sobre este asunto hecho hace horas en un estimable colega hace un cultísimo cronista, cultivador práctico y teórico del arte musical y a quien hemos tenido ocasión de aplaudir en nuestro Ateneo sin cuidarnos del resultado técnico o apostólico de sus buenas lecciones.

En la primera parte del programa de anoche nos ofreció Nin dos comentarios sobre temas antiguos españoles del Padre Rafael Anglés y Pablo Esteve del siglo XVIII, y a continuación, y por primera vez en nuestra Filarmónica, cuatro tiempos musicales del fecundo compositor y violinista José Herrando. Ya en los programas de mano nos anticipaba Nin amplias notas «expositivas e ilustrativas» sobre los temas eruditos a tratar, revelándonos con ellos su preparación y entusiasmo por aquellas figuras del arte lírico que, si pudieron ser preteridas y esfumadas por el esplendor y mejor suerte de las eminencias coetáneas y aun posteriores en el respecto cronológico, no son en puridad de justicia merecedoras de un olvido absoluto, y es conveniente, por otra parte, la revelación de las mismas a los buenos fines históricos del arte. De ahí que traigamos a estas notas preliminares un comentario fervorosamente laudable para el ilustre musicógrafo cubano, a quien debemos esta modalidad profesional, merecedora de los más incondicionales elogios.

En la realización musical de los temas españoles antiguos y debidamente apercibida nuestra curiosidad para escucharlos, hubimos de apreciar muy pronto la explicable sencillez de los motivos teniendo en cuenta la lejana ocasión en que fueron escritos. Son diáfanos perfiles melódicos desvalidos de todo recurso que no fuese su nativa y fresca inspiración. Después y como final de la primera parte del programa, nos ofreció Nin las cuatro obras anunciadas de Herrando, muy inspiradas, singularmente la intitulada «Pastoral».

Toda la segunda parte constituída por obras de Joaquín Nin y de su sola ejecución nos pareció interesantísima, placiéndonos los primeros tiempos de la composición titulada «1830» de sugerencias chopinianas, y de mucho carácter la Danza ibérica», digna de la pluma de Fella.

En la tercera y última parte, la acostumbrada variedad permitió igualmente el grato mosaico de obras y autores, iniciándolas Manén con una canción sencilla e inspirada. Siguióle el ilustre autor de la «sinfonetta». Ernesto Haffeter, con una bellísima página titulada «Danza de la pastora», que nos hubiera complacido repetida. Del Padre Donostia se nos ofreció un preludio vasco, «Dolor», admirablemente expresado en el pentágrama, y después del aminente Falla la conocida y bellísima Jota. Las dos últimas obras que integraban esta última parte eran de Nin y lograron un brillantísimo remate, singularmente la «Cantilena asturiana» inspirada en la conocida canción regional de la tierrina «En toda la quintana etc». que fué precedida de una deferencia cordial de su autor que le decía tributo de su grato recuerdo y gratitud hacia las dos sociedades filarmónicas asturianas que tan efusivamente le habían acogido en sus primeros años de actuación. La obra fué repetida tras clamorosos aplausos, que se renovaron con la «Seguida española» obra final del concierto, plenamente folk-lórica.

Y aunque la extensión que hemos dado a esta reseña no permite grandes holguras de tiempo y espacio, vamos a rendir el debido tributo de simpatía y admiración a la colaboradora de Nin, diciendo que su actuación produjo entusiasmo por su magnífica actuación artística. Se explica, pues, la significación que tiene en el mundo musical, por la brillantez de su expresión y la ternura interpretativa que pone en su labor. Su sensibilidad le permite dar pleno carácter emotivo a las obras que ejecuta, como pudo apreciarse en la «Cantinela asturiana» que logró el enardecimiento entusiástico del auditorio.

Magnífica jornada, pues la de anoche, que viene a aumentar los aciertos indiscutibles de la junta directora de nuestra sociedad filarmónica.

(De «El Noroeste», de Gijón).

SHELL TOX es el poderoso insecticida que mata instantáneamente. No experimente con otros productos. Compre Shell Tox hoy mismo con su pulverizador legítimo.

SHELL TOX
CONTRA INSECTOS TROPICALES

Busto desarrollado y reconstituído con las saludables y reconstituyentes:
PILDORAS ORIENTALES
Solicite gratis hoy el folleto descriptivo, se lo enviamos bajo sobre sin membrete. Diríjase a P. ORIENTALES. Apartado 1244.—Habana.

VIBOREÑAS

BODA DISTINGUIDA

Amparo Robau Vidal.
Manuel Nicolás.

Ya unidos doblemente, por la Ley y ante Dios, tan gentil señorita y cumplido amigo, amorosa pareja que difruta de generales simpatías y muchos afectos entre nosotros, por pertenecer a dos estimadísimas familias muy relacionadas, y, sobre todo, por ser Amparo de amenísimo y dulce trato, y su afortunado esposo «Kiki» un excelente amigo, que sabe cumplir los preceptos de la verdadera amistad.

El viernes, como anticipé, a las cinco de la tarde Amparo y «Kiki» juraron su afecto ante el Notario Público, Dr. Luis Grau Triana, acto en absoluta intimidad efectuado en la residencia de los padres de Amparo, los distinguidos esposos señora Esperanza Vidal y el Comandante Sr. Mariano Robau.

Fueron testigos:

Los íntimos amigos de «Kiki», José Navarro, Presidente del «Club Atlético de Cuba», y Reinaldo Núñez Abascal, de su Directiva, con los señores Evangelisto Cardo y Elpidio Domínguez.

Y quedó firmado un amoroso pacto, prometiendo el novio proteger a su esposa, y la novia prometió a su vez ser obsequiosa y «Obediente» con su esposo.

La boda católica fué en la mañana de ayer, a las diez, también en intimidad familiar, en la Iglesia de San Francisco de Paula, ante su Párroco el Dr. Afredo Llaguno, que los impuso de sus deberes y derechos ante Dios, notificándole al dichoso «Kiki» que mujer le daba y no sierva.

Amparo lucía una primorosa toilette de novia, completada con una bella diadema de los simbólicos azahares y precioso bouquet de blancas flores, cintas de raso de seda e hilos de plata, ofrenda flora del más delicado gusto.

Fué la madrina, la bondadosa autora de los días de Amparo, la señora Esperanza Vidal de Robau.

Padrino, el padre de «Kiki», apreciable caballero, Sr. José Nicolás y Martínez.

Testigos por Amparo:

Los señores Armando Morales y Cesáreo González.

Y lo fueron por «Kiki», los señores Manuel Rodríguez y Cesáreo Zabala.

Escucháronse entonces desde el coro los acordes de la Marcha de Esponsales, en honor del dulce triunfo del dios del Amor.

Reitero con mi mayor expresión a los nuevos esposos Robau-Nicolás, mis afectuosísimos votos, porque en su nuevo estado y en su nido de amor, con él reine siempre la Felicidad, que desde ayer los ha proclamado sus elegidos.

PETICION DE MANO

Desde la Villa de Guanajay, lugar de su residencia, recibo los ecos de un compromiso amoroso, que gustosísimo consigno.

Es la novia la bella, graciosa y elegante figulina Esther Palacios, cuya mano fué pedida a su amante papá el estimado caballero Sr. Aevelino Palacios, por el Sr. José Valdés Portillo, para su hermano político el afortunado joven Angel Lorenzo.

Hasta Esther y Angel, hago llegar mi expresiva enhorabuena en estas líneas, y dados mis deseos de visitar el que fué feudo de nuestro inolvidable Don Joaquín Aramburo, pudera presenciar su boda, la que les deseo sea muy próxima.

FECHAS DE BODAS

Continuando el más agradable de los temas, me refiero a las siguientes fechas:

Celebran hoy sus Bodas de Papel, primer año de casados, los jóvenes esposos, Sra. María Teresa Pérez y el Sr. Octavio Fernández, que ya besan a un monísimo baby.

* * *

Cumplen hoy tres años de casados. Bodas de Cuero, los estimados esposos, Sra. Felicia Fernández y el Sr. Abelardo Vázquez.

También celebran sus Bodas de Cuero los jóvenes esposos, Sra. «Beba» Sánchez y el Sr. Abelardo Ruisánchez.

Y jubilosos celebran el tercer aniversario de su enlace, los apreciables esposos, Sra. María Regla Marés y el Sr. Joaquín Trías, hermano de Luis, dueño del afamado jardín de su nombre.

A todos les deseo cumplan sus Bodas de Brillantes.

EL PATRONO DE NUESTRA PARROQUIA

Solemnes cultos celebra hoy nuestro querido Párroco Presbítero, José Rodríguez Pérez, en honor de su Patrono el Buen Pastor.

Solemne Misa de Ministros, dirigiendo el gran coro mi querido amigo, el reputado profesor Sr. Teodoro Andreano.

Quedan invitadas nuestras familias, a las nueve de la mañana.

TARDE BAILABLE

De fiesta esta tarde los entusiastas y rumbosos Atléticos, los que ofrecen a sus numerosos socios y sus familias una tarde bailable, desde las cinco hasta q.... que termine, dicho así, porque no se puede asegurar la hora.

Y dicho en plural, serán agradabilísimas para la alegre juventud bailadora, ávida siempre de fiestas, disfrutando de una contagiosa alegría.

Yo allí seré esta tarde muy prudente... ¡con los «chismecitos» que obtenga!...

AGUAS DEL JORDAN

Las recibirá esta tarde en la Iglesia de la Patrona de Cuba, La Caridad, la monísima niña María Josefa Magdalena, hija de los jóvenes esposos, bella Sra. Teresa Puig y el Sr. Rafael Avila.

Después en su residencia de Santa Catalina se reunirán sus familiares y amistades íntimas, para celebrar su entrada en la grey cristiana.

Mi enhorabuena a sus amantes padres y padrinos.

UN EXTRAVIO

Mi bella amiguita Hélia Hernández, gentil prometida del cumplido joven Rafael Torres, perdió en el baile de los «Carlistas», una pulsera que tiene en gran estimación, por ser un recuerdo de familia. (¡Las cosas tienen alma!...)

Es de color azu con piedras alrededor.

La persona que la hubiere encontrado, recibirá las más expresivas gracias, o una gratificación de Hélia, si la devuelve en su residencia 10 de Octubre número 599, altos.

INVITACIONES

A pesar de mis repetidísimas súplicas de que se me remita la correspondencia a mi casa, 10 de Octubre 543, derecha, bajos, Víbora, Habana-Cuba, en muchos casos la recibo retrasadísima por no hacerse así.

Así ha sucedido con la del estimado amigo, Rocha Ordóñez, Secretario de la Juventud Atlética Viboreña, para la fiesta de ayer, la que daré a conocer mañana, por haber sido invitado, y constarme que a «alguien» se le quedó la invitación en el bolsillo, siendo encargado de la propaganda...

Igualmente llegó retrasada la invitación del Sr. Pedro Ignacio Pérez Gil, Presidente del «Club de Comunicaciones», para el baile de anoche

Es lamentable, y parece ya inevitable...

En cambio he recibido una nota anticipada, es para el día 21, de un querido amigo, que así le digo, porque así me dice, del que sólo puedo decir, el querido amigo «Garabato», que es lo que se ve en su firma, me ha invitado, etc., etc.

Pero yo imito al Patriarca Job, y sigo con fe y adelante con mis «Viboreñas».

El perdió diez hijas, y yo he perdido mi tiempo en diez millones de advertencias, ¡y no me canso!...

NIÑO JULITO LANIER Y HEVIA

Ayer cumplió los cinco años este gracioso niño, hijo amantísimo de los estimados esposos, bella dama María Luisa Hevia y el querido amigo Julito Lanier.

Como todo un perfecto caballerito ofreció una piñata a sus relaciones sociales, y le prometo, con un cariñoso beso ahora, dar cuenta de esa deliciosa fiesta de niños pequeños, siempre sugestiva a los grandes.

LA ELEGANTE BOMBONERA

Amenísimo programa es el de hoy en nuestra «Bombonera».

Se proyectan «Polvorilla» y «Despertar de una Nación», de Lee Tracy y Jean Harlow, y Walter Huston con el noveno episodio del «Sargento Tom».

Mañana lunes será el estreno de «Dama Galante», de Ann Harding y Clive Brook.

Urbano del CASTILLO.

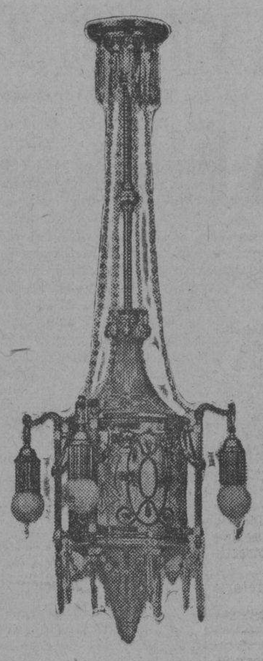

Mostrando un regio y bello ejemplar de nuestra exposición de

350 LAMPARAS

entre las que se encuentran diversos estilos desde

$1.50

Loceria y Cristalería

"La República"

GALIANO 104-106
frente a Barcelona

¡Ya llegó!
AMA
EL MEJOR VERMOUTH BLANCO
APERITIVO EXQUISITO
UNICO PARA EL COCKTAIL 'PRESIDENTE'

LA UNICA NEVERA EQUIPADA CON SERPENTIN CIRCULAR ES LA "STERLING" PIDALA EN BUENAS MUEBLERIAS O VEALAS EN LA FABRICA: J. PEREGRINO 108-HABANA

Pat. 9554.

¿Sabe Ud. que consumé no más de 5¢ DE HIELO?

NEVERAS "STERLING"

F. SALOW-J. PEREGRINO 108-ESQ. A INFANTA

NO CONFIE EN AMBULANTES: Llame al U-2068 y arreglaremos su nevera o refrigerador eléctrico de cualquier marca con absoluta garantía. U. S. SERVICE. También facilitamos toda clase de accesorios para la refrigeración.

Crónica Habanera

(Viene de la Página CINCO)

ENA SENIOR

A petición de un estimado amigo de esta casa publicamos gustosamente un bellísimo soneto, homenaje de un distinguido poeta a una de las jóvenes más admiradas y queridas en nuestra sociedad.

ANTE TU SILUETA.....

(A Ena Senior)

Como el sacerdote levanta, devoto, la Forma Divina,
yo alzo hasta mis ojos tu grácil silueta para contemplar
tus lindas pupilas, tus labios de ensueño, tu pelo de endrina,
tus lánguidas manos, y de tus contornos el ténue ondular...

Como el sacerdote se entrega, extasiado, ante el Ara Santa
al culto solemne, augusto y ferviente de su religión,
ante la silueta que copió tu cuerpo de belleza tanta
yo me entrego todo al éxtasis mudo de tu admiración....

Como el sacerdote encierra en su pecho la mística llama,
yo llevo en mi pecho tu imagen que iguales fervores reclama
porque es también llama, y también es lumbre y también es sol..

Y si el sacerdote humilde y contrito se postra ante el Ara,
yo también me postro ante tu silueta seductora, para
darte el homenaje galante y sincero de mi devoción ..

Gustavo de la Fuente.
(Argentino).

LA FUNCION DE ESTA NOCHE

Está anunciada para las nueve de la noche, en el hermoso Auditorium, del Vedado, la gran función artística en que actuará la famosa compañía del simpático Regino López.

En el primer turno subirá a escena la magnífica obra de Villoch, titulada «El proceso de Mario Cuban», y en el segundo la lujosa revista de C. López, con música del admirado maestro Jorge Anckermann, y evoluciones de Henry Bell que le titula «B. V. D. Radical».

Dado el interés de ambas obras y el prestigio de sus intérpretes, se espera resulte esta función un gran éxito.

CABALLEROS CATOLICOS

Hoy, a las cuatro de la tarde, tendrá efecto, como todos los domingos, la conferencia pública de este día, en la Universidad Popular de la Unión 27, de la Asociación de Caballeros Católicos de Cuba.

Se llevará a efecto en el nuevo y espacioso salón de actos de los RR. PP. Franciscanos, situado en Aguiar y Amargura.

He aquí el programa del magnífico acto:

1): Melodía en Fa Mayor. Violín y piano, por los maestros señores José Valls y Rafael Pastor.

2): Pensando en tí (Rafael Pastor). Mandolina y piano, por las señoritas Zoila América y Antonia María Murguía.

3): Recitaciones, por el señor Santiago García.

4): Himno a la Caridad. Cantado por la soprano señora Edelmira Zayas de Vilar; al piano, el autor, maestro Rafael Pastor.

5): Melodía. (Rafael Pastor). Solo de violoncello, por el solista señor Armando Molina; al piano, la señora Margarita P. de Valls.

6): Polonesa. (Rafael Pastor). Violín por el señor José Valls; al piano, la señora Margarita Pérez de Valls.

7): Recuerdos de Viaje. (Conferencia). Por el doctor Pedro Martínez Inclán, Catedrático de la Escuela de Ingenieros y Arquitectos de la Universidad de la Habana.

Notas: Todas las composiciones son originales del laureado maestro señor Rafael Pastor.

El domingo 22 de los corrientes, la Conferencia está a cargo de Sor Enriqueta Ceriani, de la Institución Salesiana, y disertará acerca de las Nuevas Orientaciones en la Enseñanza del Kindergarten.

OPERADO

En la Clínica «La Inmaculada», fué operado el niño Roberto Guardiola, hijo de nuestro estimado amigo el señor Roberto Guardiola, Sub. Secretario de Hacienda y de su gentil esposa Herminia Rodríguez.

Dicha operación, de las amigdalas y adenoides, le fué practicada, con magnífico éxito, por el notable cirujano José Muñiz Cartaya, con su acostumbrada maestría.

Un triunfo más del joven doctor, que completó los estudios de su especialidad en las facultades de París y Viena.

CEREMONIA NUPCIAL

Ante el notario de esta capital, doctor E. Lamar, contrajeron matrimonio en el día de ayer, la graciosa señorita Lucía Fernández y el señor Julio de los Santos.

Fueron testigos en dicho acto, por parte de la novia, los doctores Gabriel Casuso y Jaime Hernández, y por parte del novio, el doctor Manuel Fernández y el señor Baltasar Alcalá.

LA SOCIEDAD INFANTIL

Para las nueve y cuarenta y cinco de la mañana de hoy tiene anunciada su sesión correspondiente a este mes, la simpática sociedad de los niños, o sea la Sociedad Infantil de Bellas Artes que con tanto éxito dirigen nuestras estimadas compañeras Nena Benítez y Conchita Gallardo.

El programa, como de costumbre, se compone de películas cómicas e instructivas para el pequeño auditorio.

Y como variedades figura un gracioísimo entremés, escrito expresamente para esta ocasión por el distinguido profesor Pedro Boquet, el cual se titula« Si vá la Siba».

Además habrá un fin de fiesta a cargo de los conocidos payasos «Pepito y Guerrerito».

El sábado 28 del corriente, se efectuará la excursión que organiza esta sociedad a los manantiales de «La Cotorra», cuyo dueño, el señor Claudio Conde y la señorita Matilde Singla Directora de la Escuela de Dibuyo al aire libre, han invitado especialmente a todos los miembros de la SIBA.

Los niños que deseen asistir deberán avisar a la Secretaría de la Sociedad, calle B número 262, para inscribirlos con anticipación.

(Continúa en la Pag. NUEVE)

León
Beauty Parlor
PELUQUERIA
No pague lujo. Pague servicio.
Arte y Distinción.
AGUILA No. 121 TELEFONO M-5248
Entre San Rafael y San José Habana.

El Amor Comienza con un cutis lindo y juvenil

PRIMERO, usted misma tiene que prepararse para el amor. Es decir, tiene que cultivar y conservar siempre un cutis suave, lindo y juvenil. Porque la belleza de un cutis adorable es la mayor ayuda para triunfar en el amor.

Deje que Palmolive—*el jabón de la juventud*—le ayude a descubrir su belleza. La mezcla secreta de sus balsámicos aceites de palma y oliva hacen del Palmolive *el jabón embellecedor sin igual.*

Compre hoy 3 pastillas. Siga este tratamiento que recomiendan más de 20,000 especialistas en belleza: Por la mañana y por la noche frótese el cutis con la balsámica espuma del Jabón Palmolive hasta que penetre bien en los poros—luego enjuáguese y séquese con suavidad. Uselo también para el baño. Conserve así la hermosura y juventud de su cutis.

Siga los *"Consejos de Belleza"* contenidos en el prospecto que va dentro de la envoltura del Jabón PALMOLIVE.

el jabón embellecedor

Las Cintas negras de las envolturas del Palmolive, sirven para participar en el próximo "Octavo Colosal Concurso JABON CANDADO"

MUSICA Y MUSICOS

LA ORQUESTA SINFONICA:—En el teatro Martí se presentará hoy la excelente institución bajo la dirección de su admirado director Gonzalo Roig. Desarrollará el siguiente programa comenzando a las diez y media.

Programa

I

Sinfonía Sevillana .. .. Turina
I. Panorama.
II. Por el río Guadalquivir.
III. Fiesta en San Juan de Aznalfarache.

II

Concierto en Si bemol menor. Op. 23 .. .. Tschaikowsky
(Para Piano y Orquesta)
I. Allegro non troppo e molto maestoso.
II. Andantino simplice.
III. Allegro con fuoco.

III

«1862... Oberture solemne.. Tschaikowsky
(a petición)

SOCIEDAD INFANTIL DE BELLAS ARTES:— Un programa lleno de atractivos presenta hoy a sus asociados la SIBA. Tendrá lugar en el cine Vives, del Vedado, comenzando a las nueve y 45 a. m. Los números seguirán el orden siguiente: Preludio de Lohengrin (record). Noticiario La Confidencia-Camino de Damasco-Flores Arcaicos-En la tierra del niño-Alfileterazos-La Fortuna del Pescador-El Pequeño Napoleón Cukoo (record. «Si y la Siba-Entremés de P. Boquet, Reparto, Nena, Silvia Medina, Benítez Bernardo Coniff, Gallardo Eduardo Boquet. Presentación de Guerrerito y Pepito, los conocidos clowns. Los acompañantes abonarán 20 centavos y los invitados 30 centavos por la entrada

EN EL AUDITORIUN.— Hoy 15 a las nueve de la noche se reunirá lo mejor de nuestra sociedad a donde se han dado cita, para pasar una agradable noche, disfrutando del espestáculo de la Compañía de Regino López, que actuará en el coliseo del Vedado; siendo organizada esta gran función por nuestro amigo D. Peraza quien cuenta con grandes simpatías y sobre todo por los miembros de la sociedad Pro-Arte Musical y en el A.B.C., por lo que es de esperar que casi todos los socios de dichas instituciones concurran a esa gran función.

Como hemos dicho en varias ocasiones ocupará el palco escénico dos obras, una de F. Villoch y de C. López con música del Maestro J. Anckermann y con evoluciones de H Bell, tituladas «E Proceso de Mario Cuban», y B.V.D. Radical» estas obras están llenas de chistes y de oportunas críticas de asuntos de actualidad.

En ellas se podrá oír la meliodosa voz de Manolita Recio, la cual acompaña su belleza y después de poderse admirar a la Becerra y a Chelito en sus papeles, así como de Acebal, Otero, del Campo, Robreño, Serna y otros, nos recrearemos en el desfile del coro el cual ha sido reforzado y escojido para esta función.

Cada día es mayor la demanda que existe de localidades, las cuales pueden adquirirse en el Auditorium y en El Encanto así como por el telefono F-3196 a los precios de cuatro pesos palco, 60 y 50 lunetas y 40 y 30 primer y segundo balcony.

MR. F. HAENSEL.—El distinguido Presidente de la «Columbia Broadcasting Company', ha pasado varios días en esta capital, cumpliendo su visita anual, en la que resume unas agradables vacaciones y actividades musicales. Como manager de renombrados artistas, Mr. Haensel es un fervoro admirador de esta ciudad.

Nuestros deseos por una grata estancia.

LOS RECITALES DE LYDIA DE RIVERA.—En la Comedia los dias treinta de abril y 4 y 9 de mayo tendrán lugar estos regalos de arte exquisito que son los recitales de Lydia de Rivera.

Entre las novedades que nos ofrecerá Lydia, figura en su primer concierto un grupo de canciones de las más aplaudidas en su reciente aparición en el Town Hall de New York. La primera se titula «Que soy niña y tengo miedo». Se trta de un romancillo gracioso e ingénuo, del Siglo XV y de autor desconocido. Vives ha hecho una música de sabor arcaico, verdadero primor de la música popular. La segunda canción de este programa es también de Vives: «Madre la mi madre», intencionada copla de el Celoso Extremeño» de Cervantes, musicalizada con exquisita gracia por su autor. Cierra esta Trilogía de bellezas del Cancionero español, una joyita de Blás de Laserna (1751-1816) armonizada por nuestro Joaquín Nin quien la califica así: «indudablemente es esta obra de extraordinaria belleza y de perfecto estilo, comparable sólo a las más bellas páginas de la mejor época mozartiana. Para nuestra parte de piano, al hacer la harmonización, no solamente hemos tenido en cuenta en esta canción su estilo, sino, además, la manera con que Blás de Laserna concibió la parte instrumental, que nosotros hemos seguido lo más fielmente posible».

Lydia de Rivera sabrá ofrecerlas con la interpretación que requieren estas delicadas páginas. Preparada con una cultura documentada será la feliz mediadora entre la anécdota y la música.

LA ZARZUELA
Gran surtido en encajes desde 5 a 20 cts. vara. Lo que vende esta casa llaman la atención.
NEPTUNO Y CAMPANARIO

FERROCARRILES UNIDOS DE LA HABANA
DOMINGOS Y DIAS FESTIVOS
Para la Playa de Marianao
Desde Galiano y Zanja
TRENES CADA 15 MINUTOS entre 6.45 a. m. y 1. p. m.
TRENES CADA 10 MINUTOS entre 1.10 p. m. y 6.50 p. m.
REGRESOS DE PLAYA CON IGUAL FRECUENCIA HASTA 7.17 P. M.
Sólo 36 minutos de viaje
PASAJE 5 CENTAVOS
LA ADMINISTRACION.

M.E.C.D. 2016

C. Carreras, el porrista, fué a declarar ayer

Custodiado por varios soldados concurrió al Juzgado, acusado en la muerte del español M. García

Custodiado por varios números del Ejército, concurrió en la mañana de ayer ante el juez de instrucción de la Sección Primera, el conocido miembro de la Liga Patriótica Clemente Carreras, que actuó de manera trágica contra los oposicionistas durante el régimen de Machado.

Carreras fué presentado ante el doctor Justiniani, para que prestara declaración en la causa que se instruye por la muerte de Marcial García, más conocido por «Arroyito», que apareció ahorcado en el edificio de la Embajada española, cuyo hecho entonces quedó en el misterio.

Dijo Carreras que desconocía por completo el suceso, pero sólo supo que en la madrugada en que se dice apareció ahorcado «Arroyito» hizo explosión una bomba en su domicilio, situado en Empedrado, entre Villegas y Monserrate, que causó grandes destrozos.

Una vez terminada su declaración, Carreras fué sacado del local del juzgado y conducido nuevamente a a ambulancia que lo llevó a dicho lugar para trasladarlo después a la Cabaña.

El estudiante Pedro Trujillo se ausenta

El joven estudiante Pedro Trujillo Arencibia, Presidente de la Cooperativa Estudiantil del Instituto de la Habana, visitó anoche nuestra Redacción para comunicarnos que se ausentaba de nuestra capital, rumbo a la hermana República de Panamá, a la que se dirige en busca de la salud perdida.

Tan pronto obtenga la mejoría que espera, retornará a la Habana para proseguir sus estudios y continuar su labor al frente de la Cooperativa que preside.

LA ASOCIACION DE COLONOS EN EL CONSTANCIA

Fué electa la Directiva que habrá de regirla hasta el año 1935. Preside Ismael Rugama

Recientemente se constituyó la delegación local de la Asociación de Colonos de Cuba, en el Central Constancia, designándose la directiva que habrá de regir hasta el segundo domingo de abril del año de 1935.

He aquí la forma en que quedó integrada:

Presidente, Ismael Falla Rugama; Vice, Eladio Sotolongo; Secretario, Basilio Fernández Lagar; Vice, Virginio Abreu; Tesorero, Manuel Varella País y Vice, José Soto Rodríguez.

VOCALES: Ramón Barroso, Menalio Amador, Segundo Lamela, Bárbaro Maresto Morejón Valero, Ricardo Curbelo Leyva, José Pazos, Manuel Ojeda, Feliciano Novoa, Jesús Fraga y José López Fojo.

Representantes ante la Asamblea Provincial.

Propietario 1ro., Ismael Falla Rugama; Suplente Eladio Sotolongo; Propietario 2do. Gelasio Alberto Bras Solar y Suplente, Manuel Varela País.

EL COMITE DE LAS LIGAS AGRARIAS SEÑALA MEDIDAS AL JEFE DEL EJECUTIVO

Representantes de la Confederación Nacional de Ligas Agrarias llevaron ayer al Presidente un escrito en el que señala aquel organismo la necesidad de darle al pueblo de Cuba un sistema económico para que el Capital, la Técnica y el Trabajo hagan que la Agricultura, la Industria, el Comercio y la Navegación conviertan a este país en una potencia económica de primer orden.

El Jefe del Estado tomó nota del razonado escrito de la Confederación Nacional de Ligas Agrarias.

ASAMBLEA DE INQUILINOS

El Consejo Central de la «Unión General de Inquilinos de la Habana» cita por este medio a todos los inquilinos para la Asamblea que celebraremos el lunes 16 del corriente, a las ocho de la noche, en Reina 57, altos, entre Rayo y San Nicolás, donde se tratarán asuntos de verdadera importancia para todos los inquilinos demandados o no.

Rogamos la más completa asistencia.— **M. A. Rodríguez Abreu**, presidente.—**A. Díaz Herrera**, secretario.

LOS NUEVOS CAMIONES FORD V-8, DE 80 HP ESTAN DISEÑADOS ESPECIALMENTE PARA RESISTIR GRAN CARGA A ALTA VELOCIDAD

Entre los rasgos sobresalientes merece citarse el eje trasero enteramente flotante. Los cojinetes de bronce del motor y el amplio tamaño del embrague permiten utilizar la potencia máxima sin que ninguna de las partes del mecanismo sufra esfuerzo excesivo

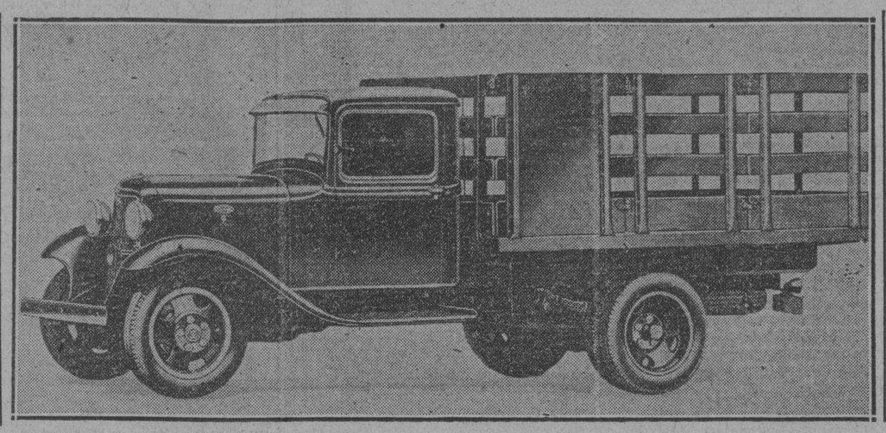

La fotografía nos muestra al nuevo Camión Ford V-8 con carrocería de estacas y 3.45 mts. de distancia entre ejes, uno de los numerosos tipos de nuevos Camiones y carros comerciales que por primera vez se hallan en exhibición en los Salones de los Agentes Ford.

Entre sus nuevas características se destacan su eje trasero enteramente flotante, los perfeccionamientos introducidos en su motor Ford V-8 de tipo especial para Camión y 80 caballos de fuerza, y el nuevo diseño de la parte delantera.

Los nuevos camiones y vehículos comerciales Ford V-8 para 1934, equipados con el magnífico motor V-8 de 80 caballos de fuerza, se hallan en exhibición en los salones de los Agentes Ford.

Entre los rasgos sobresalientes del nuevo camión merecen mencionarse el nuevo eje trasero enteramente flotante, los perfeccionamientos del motor V-8 de tipo especial para camión, así como el nuevo diseño de la parte delantera. Los muelles traseros son del tipo semi-elíptico y con grilletes en ambos extremos. Como siempre, hay una amplia variedad de modelos de carrocerías, comenzando por los ligeros carros de reparto, montados sobre chasis comerciales, para seguir con los modelos intermedios, como son las diversas carrocerías de expreso y de estacas, y completar la serie con los grandes camiones de expreso y de volteo para servicio pesado, de modo que el comprador no tendrá dificultad en escoger el tipo de carrocería que más se adapte a sus problemas de transporte.

Desde todo punto de vista el nuevo camión Ford V-8 ha sido diseñado para satisfacer las exigencias propias de un camión, sin olvidar que generalmente debe soportar un trabajo rudo y marchar a alta velocidad por horas y horas y con pesadas cargas. Cada una de sus partes, según los ingenieros que la han diseñado, es una parte de camión, y en su construcción no se ha transigido en lo más mínimo entre las exigencias propias del camión y aquéllas del automóvil de pasajeros.

El motor V-8 de 80 caballos de fuerza con sus cojinetes de bronce de servicio pesado, el amplio tamaño del embrague con el tubo de reacción y los tensores, permiten utilizar la potencia máxima del motor sin que ninguna de las partes del mecanismo propulsor ni del chasis queden expuestas a sufrir esfuerzos excesivos. El diseño especial de los tambores de los frenos y su gran área de enfrenamiento hacen que su sistema de frenos mecánicos sea excepcionalmente poderoso y seguro.

El nuevo eje trasero no sólo es del tipo enteramente flotante sino que todo el conjunto trasero ofrece una solidez mucho mayor que nunca. Las cubiertas del eje soportan ahora el peso íntegro de la carga, así como todos los esfuerzos y empujes laterales, dejando a los ejes enteramente libres para desempeñar su función primordial de transmitir la fuerza a las ruedas. Los ejes pueden ser quitados en pocos minutos sin necesidad de levantar el camión.

El fuerte piñón de mando viene montado entre dos cojinetes. Y entre los perfeccionamientos del nuevo eje trasero merecen mncionarse el eje propulsor que es de mayor tamaño y cuyos cojinetes reciben lubricación efectiva; los dientes del piñón y la corona, más anchos y resistentes; los engranajes satélites debidamente espaciados para igualar la presión sobre los cojinetes; la cubierta del eje más gruesa y la del diferencial más rígida, detalles todos éstos que contribuyen a la eficiencia y reducen el costo de mantenimiento del eje trasero. La cubierta del diferencial trae gruesos refuerzos para prevenir que la corona sufra la más mínima desviación, y la chapa de empuje provista para contrarrestar este defecto bajo esfuerzos repentinos es de superficie aun mayor.

El motor del nuevo camión Ford V-8 es compacto y de gran accesibilidad. Es más económico y desarrolla más fuerza por litro de combustible que cualquier otro de los motores Ford fabricados hasta hoy. Las nuevas culatas de cilindros de tipo para camión y el nuevo diseño de las cámaras de explosión, combinados con el nuevo sistema de carburación dual proveen mayor potencia con una compresión menor.

Los nuevos cojinetes de bronce de las bielas, que son del mismo tipo que se usan en los automóviles de carrera y en los motores de aeroplanos, han sido especialmente diseñados para proporcionar esa resistencia y larga duración que son tan necesarias para permitir que el motor trabaje con grandes cargas y a marcha forzada por largas horas. El nuevo cigüeñal de tipo para camión es de una aleación de acero fundido creada especialmente por la fundición Ford para resistir el rudo servicio propio de un camión. El bruñido de la superficie de sus cojinetes les permite trabajar durante un kilometraje más de dos veces mayor que el habitual sin presentar señales de desgaste.

Las válvulas de escape llevan asientos insertados, que son hechos de una aleación de acero sumamente resistente al desgaste. Estos asientos son capaces de soportar el calor extremo producido por los gases del escape, contribuyendo así a la eficiencia de funcionamiento y al bajo costo de mantenimiento del motor. Las camisas de agua, que se extienden hasta la base de los cilindros y a lo largo de la pared del cárter, no sólo enfrían el motor en forma efectiva sino que mantienen el aceite a la temperatura adecuada. Todas estas características proporcionan un mayor rendimiento del motor y aumentan su economía de gasolina y aceite.

La transmisión viene dotada de cuatro velocidades hacia adelante. En todas ellas, los engranajes funcionan sobre cojinetes de bolas y rodillos, con lo que se ahorra fuerza, se reduce el desgaste y se prolonga la duración de estas piezas. Las cuatro velocidades hacia adelante proporcionan la flexibilidad requerida para las distintas condiciones de servicio, desde el transporte de grandes cargas sobre caminos pesados hasta una marcha a alta velocidad sobre carreteras pavimentadas.

Gracias al empleo del tubo de reacción y sus tensores, que transmiten todos los esfuerzos resultantes de la acción de propulsión y del frenaje directamente al bastidor, los muelles quedan libres para desempeñar la función que les corresponde y que consiste en absorber los golpes del camino y evitar que la carga resulte afectada por ellos. Esto permite dotar a los muelles traseros semi-elípticos de grilletes en ambos extremos, con lo que se les da gran libertad de acción, asegurando una mayor suavidad en el andar del camión y la consiguiente protección para las cargas frágiles. Cuando sea requerido pueden colocarse muelles auxiliares de sobrecarga sobre los muelles traseros.

El programa legislativo de Roosevelt

El Presidente conferenciará con los líders del Congreso, para tratar sobre el asunto

WASHINGTON, abril 14. (AP).—Tan pronto regresó el presidente Roosevelt a esta capital citó a los líders del Congreso para celebrar con ellos una conferencia mañana al objeto de organizar el programa de la administración y acordar la fecha en que comenzará el receso legislativo, que muchos esperan sea el 15 de Mayo.

El Jefe del ejecutivo, según se decía hoy, se opone al proyecto de ley Mc Leod, en virtud del cual el gobierno tendrá que reintegrar a los cuentacorrientes las cantidades que tenían depositadas en los bancos clausurados.

Se ha anunciado que el gobierno prorrogará el plazo concedido a los patronos para que se adhieran a los códigos de sus respectivas industrias hasta el 30 de este mes.

Los rumores de huelga en los campos del petróleo y en la industria del automóvil siguen circulando, pero por lo demás ha mejorado la situación industrial. La Dodge Brothers ha informado que los contratos de Marzo ascienden a 179,000,000 de dólares, o sea doble de los de Febrero y triple que en Marzo de 1933.

Rainey es de opinión que las leyes que se aprobarán en esta sesión mejorarán el precio de la plata.

Al firmar la ley Johnson que prohibe hacer empréstitos a las naciones que no han cumplido sus convenios sobre la deuda, el Presidente Roosevelt manifestó que el gobierno no ha decidido aun cuál será su actitud hacia los países que han estado entregando cantidades a cuenta en las fechas de vencimiento de sus adeudos.

NOTICIA ERRONEA SOBRE EL AGUA EN LOS PINOS

El Presidente de la Compañía de Agua Los Pinos, S. A., nos ha dirigido una extensa carta desmintiendo cierta información publicada en la prensa de esta capital.

Dice en ella el señor Roy Soper, que es falso que sólo haya agua en el reparto durante dos horas al día, pues lo cierto es que la planta de bombeo comienza a funcionar a las cinco de la mañana y permanece abasteciendo de agua durante todo el día, cosa que se puede comprobar haciendo una visita al mismo.

También desmiente lo que respecta al precio del suministro, que se señalaba en 5 pesos 50 centavos, cuando en realidad de 1 peso 67 centavos mensual por pluma de agua.

Queda, pues, complacido nuestro comunicante.

en todo el mundo

Laboratorios Saiz de Carlos
Sucursal en la Habana: Ave. del Brasil 29

ha sido ensayado el ELIXIR SAIZ DE CARLOS por millones de enfermos del estómago e intestinos, y ha sido siempre tan inmenso el éxito obtenido por médicos y enfermos, por sus efectos rápidos y seguros, que está reconocido en el mundo entero como un medicamento de fama por su bondad y superioridad a todo lo conocido para las afecciones del aparato digestivo. El

ELIXIR ESTOMACAL
SAIZ DE CARLOS

ayuda a las digestiones, abre el apetito y tonifica. Suprime el dolor de estómago, acidez, vómitos, dispepsia, diarreas en niños y adultos, dilatación y úlceras del estómago y todas las molestias del

estómago e intestinos

El trasatlántico "Habana", que llegó de Veracruz ayer, saldrá hoy para España, conduciendo un gran cargamento de productos cubanos, y pasajeros

Los objetos robados en el yacht «Moana» fueron apreciados en 850 pesos. Mr. Fish ofrece sesenta pesos a quien dé confidencias de dónde se hallan los objetos. Llegó el Ministro de Londres

(NOTICIAS DEL PUERTO)

Apareció el dinero desaparecido.—Con noticias el Supervisor de la Policía del Puerto, Capitán de la Marina, señor Manuel Hidalgo, de que de a bordo del yacht americano «Maona» se le habían desaparecido al Mayordomo de la embarcación la cantidad de $850.00 en billetes de a 50 cada uno, se constituyó a bordo del mencionado barco, asistido por el Capitán de la Policía del Puerto, señor Oscar Hernández, y del Sargento Pérez, con objeto de hacer las investigaciones del caso.

Interrogado el Mayordomo del «Maona» y hecha una inspección en el yacht, de donde no faltaba objeto alguno, se comenzaron las pesquisas, pero ayer, cuando habían sido infructuosas todas las investigaciones, el propio Mayordomo dió cuenta de haber hallado el mencionado dinero en un sitio de su departamento, donde nunca lo puso.

En vista del hallazgo, se suspendieron todas las demás diligencias, y Mr. Leeds, que es el propietario del «Maona», donde también viaja como huésped suyo el Príncipe Paul, de Grecia, dió las gracias a los mencionados funcionarios cubanos por su actuación en el caso.

Ofrece un premio.—Mr. Fischer, el propietario del yacht «Q. Silver», de donde, en días pasados, robaron objetos que aprecian en 800 pesos, ha ofrecido, por medio de la Policía del Puerto, un premio de 60 pesos para el que dé confidencias que prueben, desde luego, para recuperar lo hurtado, y ha pedido a la policía que en caso de ser halladas sus pertenencias, se le avise al Comandante del crucero «Richmond» o al Teniente aviador del mencionado barco de guerra americano, Mr. Lord, para que se lo comuniquen a su casa en los Estados Unidos.

Exámenes de capacidad.—Mañana, lunes, a las 2 de la tarde, darán comienzo, en la Capitanía del Puerto, los exámenes de capacidad, que sufrirán los aspirantes a cubrir plazas de vigilante de la Policía Marítima del Puerto de la Habana y que suman en total unos 70 individuos.

Un caso de uremia aguda.—Entre los detenidos en el Campamento de Inmigración de Tiscornia, y sujeto a expediente de expulsión, por haber infringdo el Decreto-Ley sobre las huelgas, se encuentra el señor Manuel Balboa, quien está padeciendo de un ataque de uremia grave, por lo que el propio Comisionado de Inmigración, Dr. Bolaños, con otros médicos del Departamento, lo está asistiendo.

Despachado el «Cienfuegos».—Ayer fué despachado por la Capitanía del Puerto el vapor cubano «Cienfuegos», el cual lleva Capitán y primer maquinista cubanos, nativos, como dispone la Ley, y los demás tripulantes ciudadanos cubanos sin distinción de origen, esto es, bien nativos, bien nacionalizados.

Recaudación de la Aduana.—La Aduana de la Habana recaudó ayer la cantidd de $54.944,37.

La Aduana habanera está logrando fuertes recaudaciones, pues en los trece primeros días del corriente mes de abril la recaudación ascendió, sin incluir la de ayer, a $1.372.453,84, o lo que es lo mismo, un aumento de $70.236,01, comparado con la recaudación de todo el mes de abril del año próximo pasado.

En los catorce días hábiles que restan del corriente mes de abril, y aunque la Aduana sólo recaude un promedio de 50 mil pesos diarios, sobrepasará de los dos millones lo que ese centro recaude en este mes.

El «Habana».—El trasatlántico español «Habana», llegó ayer tarde de Veracruz, conduciendo carga general 6 pasajeros para nuestro puerto y conduce carga y 142 pasajeros en tránsito para New York, Coruña y escalas, para donde zarpará al mediodía de hoy.

Llegaron por este vapor Giovanni Spada y señora, Enrique Moralu, Manuel Garren y señora y otros.

Entre los que viajan de tránsito, va el Cónsul de España en Veracruz, señor Antonio García, y además un gran número de comerciantes españoles establecidos en México, que van a pasar el verano a España.

El «Habana» está tomando en puerto, un buen cargamento de productos cubanos y embarcarán los siguientes pasajeros: el ex-Capitán de Navío de la Marina Nacional, señor Rodolfo Villegas Ruano, quien pasará una temporada con familiares que residen en la Península; los señores Estrella Torroella viuda de Ortube; José Antonio Rodríguez; Rufino Canales Saínz; Félix Muñiz Fernández; Benjamín Menéndez Díaz; Victorina Flores Díaz; Benjamín M. Flores; Carlos Menéndez Flores; César Fernández Alvarez; María Pérez de Fernández; Berta Fernández Pérez; Jesús García Fernández; Agustín Puente Regojo; Nicanor Quiroga Losada; Antonio Echevarría Ortiz; Manuel Fernández Coll; José Cuba Abascal; José Pernas Abadín; José Castro y Veiga; Alfredo Camino Gutiérrez; Francisco Martínez García; Manuel A. González Fernández; Germán González Vázquez y esposa; Rafael Casanueva Arenas; Lisardo Alvarez González; Juan Fort Ruiz; Leopoldo Castaño Velon; Andrés S. Salgado; Zenón Laguna Martín y familia; Natalio Torre Ruiz; María Largacha de Torre, con cuatro hijos; Antonio Arroyo Ruz; Manuel Gómez Barquín; Juan Romañá y familia; José Ramón Fernández; José García Real; Emilio Mediavilla y esposa; Manuel Fernández López; Gerardo Angoiti Cagancho; Manuel Caveda Amor; Martín Moranta y esposa; Luis López y familia; Manuel Ballero y familia; Aurelio Orjales; Emilio Pérez González; Plácido Alonso Muñiz; José Campos y familia; Jesús Candal Fernández; José Llana Pérez; Manuel Fernández; Lucio Zatica Andonegui; Carmelo Landeta; Angel Suárez; Dolores Suárez; Alvaro Méndez; Pablo Cudilleiro Rey y esposa; Germán González y esposa; Ramón Areces Rodríguez; Saturnino Fernández; Cristina Díaz y cinco hijos; Angela Collantes de Mediavilla; Antonia Ruiz de González; Concepción Polverinos de la Pedraja; María Valencia de Cudilleiro; Asunción Oyarbide; Amparo Oyarbide y dos hijos; y otros más.

Dos barcos de la Ward Line.—Ayer cruzaron por la Habana, los dos vapores correos americanos de la Ward Line, que cubren la ruta New York, Habana, Progreso y Veracruz y viceversa, y que son el «Oriente», que procedía esta vez de New York, y el «Orizaba», de Veracruz.

El primero en arribar fué el «Orizaba», que trajo carga general, 12 pasajeros para este puerto y conduce carga y 50 pasajeros en tránsito.

Para la Habana llegaron por este barco la señora Asunción Salazar, el poeta y diplomático cubano, señor Mariano Brul; el diplomático argentino señor Pablo Aoler; Mr. Charles A. Ross, Presidente de la American La France Trust Company; Armando Guzmán, Dolores López e hijos; y entre los de tránsito, anotamos al periodista guatemalteco señor Manuel Urriola y señora, que residen en New York, y el banquero Keman Blomar y señora, que realizan un viaje de boda.

Lleva este barco once barras de plata que valen $5.452,73 y que embarcaron en Veracruz con destino a New York.

En la Habana tomó el «Orizaba» 24 mil huacales de frutas y vegetales; mil tercios de tabaco; 5 mil sacos de azúcar; mil líos de cuero, y 100 sacos de esponjas.

El «Oriente» trajo 21 pasajeros para la Habana y carga, y conduce carga y 45 pasajeros en tránsito.

Para la Habana llegaron por este vapor el Lcdo. Guillermo Patterson, ex-Secretario de Estado y actual Ministro de Cuba en Inglaterra, a quien acudieron a recibir numerosos amigos y funcionarios de la Secretaría de Estado.

El señor Patterson disfruta de dos meses de licencia y le fueron dispensadas las cortesías de estilo.

También llegó por este vapor el joven Canciller del Consulado de Cuba en New York, señor Ricardo Vidal, a quien también acudieron a recibir muchos amigos y familiares, y entre ellos la señorita Mendieta Ledón, hija del Sr. Presidente de la República.

Otros pasajeros del «Oriente» fueron el abogado Walter Weechmawn, Ana Bueno, Dr. Martín Castellanos, Luisa Friedman e hijo, Antonio Parrello y señora, Sara Rosenthal, Edward Thomas, Roy Tates e hija, y otros.

Entre los de tránsito anotamos al escritor americano A. Spencer Armstrong y señora.

A cargar bebidas.—El motor de bandera inglesa «H. S. Albert II» llegó de Belize con el propósito de tomar un cargamento de bebidas alcohólicas.

Diplomático húngaro.—El martes, y por la ruta de la Florida, llegará el señor John Pelemiyi, Ministro de Hungría en los Estados Unidos y Cuba, a quien se le dispensarán las cortesías de estilo.

Mañana regresarán los barcos.—Para mañana lunes tienen anunciada su saljda de Miami, de regreso a la Habana, los cruceros «Cuba», «Patria» y el yate presidencial «Juan Bruno Zayas», donde fué la comisión cubana que tomó parte en las fiestas del Día Pan Americano.

El «Florida».—Para Key West y Tampa salió ayer el vapor americano «Florida», que lleva carga y pasajeros, entre ellos los señores Antonio Sierra, Eulalia Vieta, Francisco Valla y familia, Pedro E. Yáñez y familia; Francisco García López, José A. Cubas, Amelia T. Cantos de Silva, George A. Simon, Vicente Suárez, Idaba T. de la Torre, Miguel A. André, Ofelia de los Reyes y familia, Sara Fernández Otero, Ernesto Santamaría, José R. Bautista, Oswaldo Acosta, José R. Vázquez, Rafael A. Palacios, Bienvenido Pérez, Margarita Caballín, Cayetano Acosta, Pul J. Saunders y Eutín Williamson.

Ocupación de dos encerados.—El vigilante de la Policía del Puerto número 32, procedió al arresto del chauffeur Julián Llera Sánchez, del camión número 443, y vecino del pueblo de San Cristóbal, Pinar del Río, a petición de Arturo Pérez Rodríguez, vecino de Carmen 2, quien dice que dos encerados que tenía el camión y que fueron ocupados, eran de los pertenecientes al depósito de encerados de que él es encargado, y cuyos dos encerados habían sido robados hace tiempo.

El acusado dice que esos encerados se los prestó el Sargento de la Guardia Rural, Alberto Morán, del puesto de San Cristóbal.

Llera prestó cien pesos de fianza para gozar de libertad provisional.

Denuncia.—Alfredo Padrón, vecino de Amargura número 3, y Secretario del Sindicato de Tarjadores y Dependientes del muelle, denunció al Guarda Jurado número 4, Nicolás Quintana, porque, a pesar de mostrarle el pase de la Aduana que posee para ir a todos los barcos, no le permitió penetrar en el espigón de la Machina, diciéndole que tenía órdenes de no dejarlo penetrar en el susodicho espigón, por cuya razón, Padrón estima que se ejerce con él una coacción.

Inauguración de la temporada.—En la mañana de hoy tendrá efecto en el vecino Ayuntamiento de Regla, la inauguración de la Playa de Regla, a la que asistirán las autoridades marítimas, atentamente invitadas por el señor Castellanos, Administrador de la Compañía Marítima Cubana, que es la que sostiene ese divertimiento público gratuito.

Para la inauguración se ha confeccionado el siguiente programa, que se llevará a cabo en el litoral de Regla:

A las 10 a.m.—Acto de izar las banderas nacionales, a los acordes del Himno cubano.

A las 10.30 a.m.—Inauguración de los aparatos eléctricos para los bañistas niños, lunch en la Casa-club a los invitados.

A las 3 p.m.—Regatas de botes a la vela, entre equipos de Regla, Casa Blanca, Cojímar, La Punta y La Chorrera, bajo la dirección de Pedro Pablo Arenas.

A las 4 p.m.—Regatas de botes a remos, por los propios equipos.

A las 4.30 p.m.—Cucañas.

A las 5 p.m. Juefos de la sartén.

A las 5.30 p.m.—Carreras en sacos.

A las 6 p.m.—Competencias de natación.

A las 6.30 p.m.—Entrega de los premios a los vencedores.

A las 8 p.m.—Iluminación de la Playa y baile en la glorieta.

El «Santa Elena».—De San Francisco de California llegó ayer tarde el vapor americano «Santa Elena», que trajo carga general, 8 pasajeros para la Habana y conduce carga general y 169 pasajeros en tránsito para New York y cuya lista ya publicamos en la edición anterior.

Para la Habana llegaron por este barco los señores Ernesto Zaldo, John Pirie y señora, Rafael Suárez, doctor Angel Petricione y Louis Knzer.

Salidas.—Salieron ayer el «Santa Marta», para New Orleans; el «Orizaba», para New York; el «Oriente», para Progreso; el «Florida», para Key West; el «Contessa», para Cristóbal; y el «Santa Elena», para New York.

A LOS ALUMNOS DE LA ESCUELA DE COMERCIO

Se avisa por este medio a los alumnos que no han podido concurrir a clase, que hoy domingo 15 de abril, a las 2 p. m. es celebrará una fiesta bailable «Novatada», en los salones del Club Cultural, sito en la calle de Prado 118, (altos).

Los estudiantes de dicha Escuela que no han podido proveerse de invitación (requisito indispensable) podrán hacerlo poniéndose en comunicación, con los miembros de la Comisión Organizadora que estará en la entrada del Club.

Por la Comisión Organizadora:
José María Ruiz Colina, Humberto Sariol Sabatés.

UNA SIRVIENTA, ROBO PRENDAS POR VALOR DE 1.200 PESOS

El señor Rafael Castell, vecino de Carmen número 90, denunció a la policía, que de su domicilio le habían robado prendas por valor de 1.200 pesos, las cuales había recibido recientemente de España. Sospecha de una doméstica, de la que ignora sus verdaderas generales por hacer poco tiempo que se encontraba a su servicio, con motivo de haber desaparecido después del robo.

M.E.C.D. 2016

VENTA ESPECIAL, *sólo por* 10 dias
MODELOS DE APARATOS DE RADIO
Atwater Kent "*Voz de Oro*"
$5.00 de entrada
y pagos mensuales de $8.00, o $10.00 de entrada y $5.00 mensuales
JOHN L. STOWERS *distribuidor*
SAN RAFAEL 29. TELEFONO A-3962 HABANA.

SOCIALES DE LOS PINOS

OBITUARIO

Hondamente afectada por el fallecimiento de la venerable dama Doña Adelaida Stable viuda de Pérez del Valle, queremos rendirle este tributo de recuerdo a la que pasó por la vida como modelo de virtudes cristianas, dejando una estela de afectos en todos los que tuvimos la satisfacción de tratarla. Intimamente ligada por lazos de cariño a la desaparecida, que perteneció a familia muy honorable de Santiago de Cuba, supimos aquilatar sus méritos innumerables y bondades sin cuento. La dulce y querida Adelaida entregó su alma al Creador confortada por los auxilios de la religión y por el cariño de todos los suyos.

Entre los familiares que quedan llorando su eterna ausencia se encuentran sus atribulados hijos Adela y Nicolás Pérez Stable, caballero intachable que desempeñó brillantemente el puesto de Cónsul General de Cuba en el Canadá y su distinguida esposa María Felicia Carreño, sus nietecitos; su hermana María y sus sobrinos, entre los que contamos a las señoritas Esperanza Fernández de Castro de Sámuel.

Muchas ofrendas florales y una representación numerosa de las amistades on que cuentan sus deudos fueron el último tributo recibido a tan inolvidable dama. Paz a sus restos y nuestro más sentido pésame a todos sus familiares.

AUMENTAN LOS SERVICIOS DE LA CASA DE SOCORROS

Atentamente invitada por el doctor Angel González, competente Director de la Casa de Socorros, hicimos una visita a ese centro, que tantos beneficios reporta a este Reparto.

Un cuerpo facultativo admirablemente seleccionado, con servicio infantil, visitas a domicilio, dentista, enfermeras, comadronas y alumnos inteligentes y cumplidores de sus deberes, completan el personal de la Casa de Socorros de Los Pinos, en la que reciben asistencia diaria innumerables vecinos de este Reparto y cinco barrios adyacentes. Felicitamos al doctor Angel González y al personal a sus órdenes por la admirable organización de esta Casa de Socorros, imprescindible en esta localidad, dado lo aislados que nos encontramos de la capital.

HOGAR DICHOSO.

Ha sido alegrado el hogar de los estimados esposos señora Esperanza Fernández de Castro y Diego Ramírez Tamayo con la llegada de una preciosa niña que viene a completar la dicha de este venturoso matrimonio. Nuestra felicitación a los satisfechos papás y besos para la bebita.

Hortensia Suárez, Cronista Social.

MONTE 180 TEL. A-3606
La Casa Grande
alquilamos sillas de tijera
JUEGOS DE SALA, COMEDOR Y CUARTO
$1.50 SEMANAL

Whiz
grasas. insectisida, esmalte, parches, limpiador, renovador, etc, hasta 98 productos de primera calidad.—Los preferidos en el mercado
Distribuidores
MOTOR FUEL Co.- Tel.A-1520- Habana

ALMORRANAS
Alivio instántaneo y cura rápida con el
RECTO-SEROL
suero soluble de Merz, derivado del suero de la leche
Prospectos a DOMENECH y Cª. HABANA. Pedidos a Droguerías y farmacias

Crónica Habanera

(Viene de la página SIETE)

LA FIESTA DEL LAWN TENNIS

Estuvo de fiesta ayer sábado, la aristocrática sociedad de las muchachas, cuyo simpático edificio se levanta en la Calzada del Vedado esquina a Ocho.

Fiesta de gran animación, que dió comienzo a las cinco de la tarde, prolongándose hasta las nueve de la noche.

Se bailó desde primera hora a los acordes de la insuperable orquesta Raymat, que dirige el popular Paul Nickse.

Y se sirvió un buffet riquísimo, espléndido.

La mesa, situada en lugar destacado de uno de los courts de Tennis, aparecía bellamente decorada.

La señora Graciella Párraga de Maduro, insustituíble Presidenta del Lawn Tennis Club, atendió con su habitual amabilidad y gentileza, en unión de la activísima Secretaria, la gentilísima señorita Julia Morales y Zaldo, al numeroso grupo de jóvenes que allí se congregó.

Entre las señoritas, se encontraban Cuca y Alicia Valiente, Elena y María Maciá, Lydia Lombard y Hortensia Colás.

Emma y Elsa Maduro.

Bertha, Ana y Teresita Morell.

Josefina Fonts

Lillian Gómez Mena, Yolanda Lima, Gilda Morales, Mercedes Carrillo, Rosa María Zaldo, Adriana Maduro, María Luisa y María de la Torriente y Maggie Dufau.

Beba Montero.

Nenetica y Tanni García Longa.

Rosita Párraga, Isabel Padró, María Antonia Freyre, Titina Rojas, Cuquí y Tilly Ponce de León.

Elisa Ortíz.

Georgina San Martín.

Margarita de la Guardia, Olga Lombard, Emma Miranda, Hortensia Arroyo, Hortensia Díaz Albertini, Mimi Dayli, Carmen y Buffy Veve y Mary Claire West.

Silvia Pedroso.

Elita Gastón.

Margarita García Rayneri y Silvia Pérez Villalba.

Un grupo de jóvenes que formaban Javier de Santa Cruz, Alberto García Tuñón, Manolo Bustamante, Mario Mendoza, Alfredo Crucet, Mario y Gastón Arellano, Nene Menocal, Luis Weaver, Armando Cuervo, Guillermo, Carlos y Jorge Mena, Gonzalo de Cárdenas, Mario Castellanos.

Pablito y Paco Mendieta, Magoon Jiménez, Luis Rodríguez Molina, Alfredo León, Billy de Castellví, Pepe Fernández de Castro, Pancho Pons, René Castellanos, Tony Freyre, Jorge Cancio, Eddy Posso, Choy León, René y Carlos Vasseur, Vicente Díaz, Pedro Alonso, José Ramón Goizueta.

Mateo Molamphy, July Castellanos, Armando Pessino, Choy León, Luisito Santeiro, Pedro, Carlos y Alfonso Du Quesne, Alfonsito Martínez Fonts, Raimundo Menocal, Luis A. Muñoz, Cuco Upmann, Fernando R. de Castro, John Finlay y Rafael de la Sierra.

Entre el selecto concurso de damas, María Morales de Torriente, Clara Marchena de Maduro, Consuelo Sánchez de Colás, Guillermina Zaldo viuda de Morales.

Nena Gamba de Zaldo.

Cheita Tagle de Alfonso.

Pilar Boñet viuda de Ponce de León, América Ruíz de Sánchez Villalba, María Teresa Albizuri de Morell, Matilde Alemany viuda de Cuadra, Mrs Jim Dayli.

Margarita Rayneri viuda de García Vélez.

Y Margarita Zayas de Dufau

EN LA IGLESIA DEL CARMEN

Esta noche, en la Iglesia Parroquial de Nuestra Señora del Carmen, se celebrará la boda de la doctora Blanca Rosa Alvarez y Corratge, gentil e interesante señorita, con el doctor Marcelino Antúnez y Prat, distinguido galeno que ejerce su carrera en Santiago de Cuba.

Serán padrinos de la simpática ceremonia, la señora Adela Fernández viuda de Antúnez, quien será representada por la señora Amparo Pazó viuda de Pazó, y el señor Juan Manuel Alvarez y López.

BODA

Anoche, en la residencia de la familia de la novia, se llevó a efecto la boda de la encantadora señorita Lilia Fernández con el joven Reinaldo Togores, aventajado alumno de la Facultad de Medicina.

En dicho acto, que se celebró ante el notario doctor Muñiz, testificaron por ella el señor Antonio Gálvez y el doctor Luis Barreras joven médico del Hospital de Maternidad.

Y por él, a su vez, los doctores Arturo Ramírez y Francisco Blanco, éste último talentoso cirujano de Emergencias.

RADIOGRAFIA A DOMICILIO, RADIUM-TERAPIA PROFUNDA
Dr. CABRERA SAN MIGUEL 116 TELEFONO A-4198-HABANA

Dr. José R. Valdés Anciano EXCLUSIVAMENTE Enfermedades Nerviosas y Mentales. PRADO 20. Telf M-1794.

CANAS
Suprima sus canas en pocos días con el uso de la
Loción "La Condesa"
HIGIENICA, INOFENSIVA
Devuelve al cabello canoso su color natural exacto en pocos días, sin las molestias de las tinturas.
EXTIRPA LA CASPA. NO MANCHA LA PIEL NI LA TELA MAS DELICADA
De venta en tiendas y farmacias.
PRECIO: $2.80 PIDA PROSPECTO
P. GONZALEZ
PERSEVERANCIA 32 HABANA

DE REGRESO

En la tarde del viernes regresó a nuestra Capital a bordo del vapor «Contessa» la señora Marina Silva, distinguida esposa del prestigioso odontólogo doctor Eugenio L. Crabb.

La acompañaba su hija, la encantadora señorita Alicia Crabb, tan celebrada en sociedad.

Las mencionadas viajeras han permanecido varios meses en los Estados Unidos, disfrutando de una agradable temporada.

LAS CUATRO HERMANITAS

Fuímos visitados ayer tarde por cuatro interesantes señoritas, quienes, vestidas al estilo de la época, caracterizaban los personajes principales de la famosa novelá de Luís M. Alcolti, «Las Cuatro Hermanitas», que ha sido llevada fielmente a la pantalla, con el brillante concurso de la célebre artista Katherine Hepburn.

«Las Cuatro Hermanitas» se estrenará mañana lunes en el Teatro Nacional, nuestro máximo coliseo, que se prepara con la importancia que merece acontecimiento de tal índole.

A propósito del Nacional, hoy es el último día en que se exhibe «Volando hacia Río Janeiro», la bellísima revista musical que tanto éxito ha alcanzado.

A la una dará comienzo la matinée con el melodrama de la Fox, «Pasá en Broadway», con James Dunn y Zazu Pitts; el episodio séptimo de la serie «La Aldea Muerta» titulado: «El Túnel Fatal» por Buck Jones; y otras exhibiciones.

EN EL YACHT CLUB

Hoy se celebrará en el Habana Yacht Club, un almuerzo en honor del distinguido ingeniero Eduardo Montoulieu, Director del Fondo Especial de Obras Públicas, que le ofrece el señor Armando Basarrate, joven y conocido ingeniero.

El señor Montoulieu recibirá este homenaje en vísperas de su viaje hacia los Estados Unidos, a donde se dirige invitado especialmente por el Presidente Roosevelt, para asistir a la fiesta que tendrá efecto en la Casa Blanca el sábado próximo, conmemorando el treinta aniversario de la graduación de los profesionales que obtuvieron su título en el año 1904, en la Universidad de Harvard.

Edel FARRES

VICHY
Manantiales del ESTADO FRANCES

VICHY HOPITAL
Afecciones del Estómago y del Intestino
VICHY CELESTINS
Agua de régimen de los Artríticos Diabéticos - Hepáticos - Gotosos
VICHY GRANDE GRILLE
Enfermedades del Hígado y del Aparato Biliario
Precio Rebajado
En todos los Cafés
1/4 VICHY CÉLESTINS
VICHY HOPITAL
Aperitivo higiénico - Digestivo ideal.

Dr. Armando J. Estorino
EX DIRECTOR DE LA CASA DE SALUD «LA BENEFICA»
CLINICO
ESPECIALMENTE VIAS DIGESTIVAS
San Lázaro 102, altos. Consulta: de 3 a 6 p.m. Teléfono A 6477

BUFETE DE
JOSE I. RIVERO
Notario: FELIPE RIVERO
Chacón No. 25. HABANA
Teléfonos: M-1472 A-8142

BROMAS Y VERAS

Por JOAQUIN ARISTIGUETA

Otro caso análogo (ya he dicho que se producen todos los días) al que me referí en mis últimas «Bromas y Veras» presenció el público en la Calzada de Monte esta misma semana: como en el anterior, la gente se abstuvo de intervenir en el atraco intentado por cuátro «morenazos» a un hombre de modesto pelaje que llevaba un cartucho de pesos en la mano y que, además, llevaba mucho cuidado con el cartucho, demostrado esto con lo bien que defendió los pesos.

En esta ocasión del atraco intentado en Monte, las observaciones del ciudadano que no las tiene todas consigo van por otros derroteros. Cuando comenté el que se intentó contra el viejo y sordo transeunte en Bernaza, hice la observación de la cobardía colectiva, ya que nadie auxilió al asaltado; las consideraciones de ahora llevan miras más altas, por cuanto son patrióticas. El asaltado era un español, bodeguero al parecer y «hombre de pelo en pecho» como dice el vulgo a los que no reparan en pelos a la hora de pelear: los asaltantes eran «cubanos nativos». Así se lo arguyó a gritos la multitud, al policía, para que soltara a uno de los asaltantes, que fué detenido. La multitud, que no hizo nada por defender al hombre (un ciudadano pacífico, sea quien sea y de donde sea) coaccionó al policía a los gritos de: «¡Suéltale, que es cubano!» Y menos mal que hubo un ciudadano consciente de su autoridad, siempre superior a la de las autoridades, que dijo al policía: «Si usted le suelta lo detengo yo a usted». Y el policía no lo soltó, al menos hasta volver la esquina. Porque ya es sabido que, desde la Revolución (la Auténtica, se entiende) acá, ocurre en la Habana un fenómeno que sería singular si no fuera plural: que en tanto aumentan los delitos en la vía pública, a la luz del día y en las mismas narices de los transeuntes, tan en las narices que a veces hay hasta hemorragias nasales, disminuyen los delincuentes a juicio de la policía: no hay partes de policía y hay delitos en todas partes. O sea, que hay delitos pero no hay delincuentes, y eso no había ocurrido en ninguna parte; Cuba tiene el «record» y debe exigir el diploma.

El suceso a que me refiero fué así: el transeunte, al que hemos hecho bodeguero in mente y honoris causa y, por ende, español, llevaba un paquete de «duros» en una mano y, según después se vió, puñetazos bastante duros en las dos. Uno de los ladrones le dió un abrazo más estrecho que unos zapatos nuevos, tanto, que al abrazado le molestó. Además, el abrazado fué por detrás, y no es moda, así que no le gustó al interfecto.

El bodeguero sin duda ha leído mi libro «A l'Habana me voy», donde algo se dice de los «sablazos» sicológicos: cuando alguien os dé muestras de cariño inusitado, abrochaos el «saco»; cuando se os hable de Patria, esconded el reloj: ya sabéis lo que le pasó al Dr. Grau San Martín en ocasión de un abrazo más estrecho que el de Gibraltar, por no haber leído «A l'Habana me voy» (y no es anuncio de mi libro: se lo anuncio al lector, para evitar ideas pícaras). El hecho es que el asaltado se agarró a los duros muy «duro». Porque es muy duro que le quiten a uno así los duros. Y cuando el individuo número dos intentó quitárselos, creyó que estaban soldados a la múñeca del bodeguero, con soldadura autógena.

En tanto los tres formaban un grupo casi escultórico, otros dos intervenían con saltos, golpes y demás amenidades. Más, de pronto, el del abrazo se sintió desprendido del suelo, dió una voltereta sobre las espaldas del bodeguero y cayó sobre el que se agarraba a los duros: rápidamente, con las dos manos y con los duros, dió el bodeguero, al qué tenía enfrente, un golpe en la quijada y el moreno rodó convencido de que eran duros. Los otros dos huyeron seguidos del cariñoso abrazador y cuando un rato después pasó casualmente un policía (que si no es por casualidad, no pasa, como pasa siempre) detuvo al «noqueado», ¡allí fué Troya!, pués el público se empeñaba en que lo soltara, porque era «nativo» por haber nacido en Cuba y porque aquel día nació.

Así me lo han contado y así lo cuento.

Y así estamos todos, con tal concepto ciudadano, con tal criterio de la cubanidad y con tales autoridades.

Estado del Tiempo

Hay un centro de bajo barómetro en el extremo occidental del Golfo de México, extendidas las bajas presiones por todo el Golfo y sobre casi todos los Estados Unidos. Desde las Bahamas hacia el este el barómetro está moderadamente alto con buen tiempo.

Pronóstico para el domingo: Buen tiempo, excepto tendencia a variable en porción occidental. Vientos principalmente del este al sur flojos a frescos. Turbonadas diseminadas por el territorio.

Observatorio Nacional.

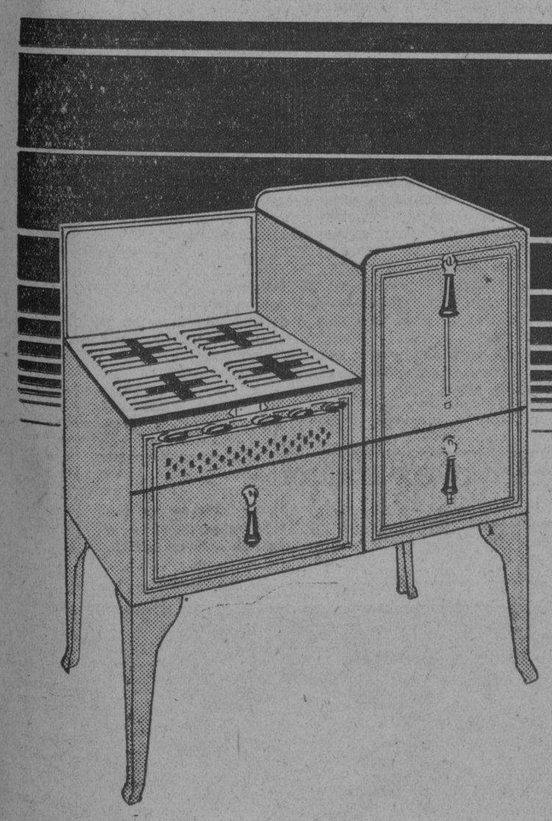
A UN PRECIO QUE LE PARECE A USTED IMPOSIBLE
Y sin embargo, ¡es absolutamente cierto!
$4.00
al mes es todo lo que tendrá que abonar en doce plazos (una vez hecho un pago de $7.00 de entrada) para liquidar esta moderna
COCINA DE GAS "ROPER"
Tipo Gabinete — ¡Una verdadera joya en cualquier hogar!
Análogamente, nuestra oferta de la Cocina "Roper" Modelo Popular, que también se ilustra, es una de las más extraordinarias gangas concebibles.
$3.50 de entrada y sólo
$2.00
en doce mensualidades.
Apresúrese a seleccionar su cocina antes de que se agote la limitada existencia.
Cía. Cubana de Electricidad
A las Ordenes del Público
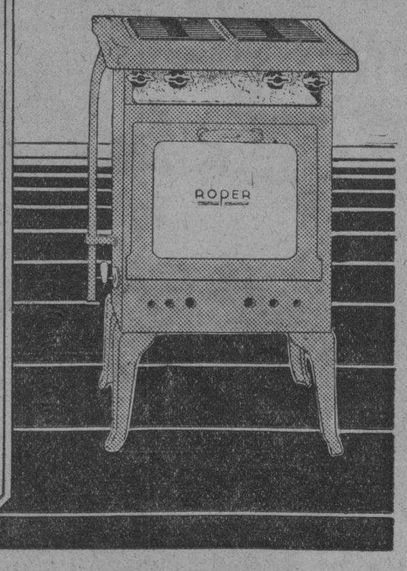

Pensión Completa en el Gran Hotel desde $3.00 diarios
Comprende este precio, además, desayuno, almuerzo y comida en su Restaurant de primera clase, baños y uso de las aguas y de todos los atractivos DEL BALNEARIO
Si no puede descansar en estas bellas montañas, a 800 piés sobre el nivel del mar, pida las aguas de los Manantiales. Botellón de 20 litros a $0.90 Doce litros, $1.25. 24 medias botellas, $1.50. 24 cuartos, $1.20
UNICO DEPOSITO: TACON NUMERO CUATRO, TELEFONO A-7627

GRAN HOTEL del BALNEARIO y PLANTA de ENVASE de las AGUAS

SAN MIGUEL DE LOS BAÑOS
EL PARAISO DE CUBA
Aguas alcalinas bicarbonatadas recomendadas por los Médicos más eminentes, para la curación de enfermedades de las vías digestivas y urinarias; diabetes y todos los trastornos de la nutrición.
PIDALA EN TODAS PARTES
Infórmese por algún amigo que haya visitado el Balneario o utilizado las aguas para combatir sus enfermedades y en ello hallará la mejor recomendación. Pídanos, si desea, testimonios de la eficacia de las aguas
Cúrese el cuerpo y déle paz y belleza a su espíritu en San Miguel de los Baños. A dos horas en máquina desde la Habana. Pasaje económico y directo por $0.60 en ómnibus seguro y confortable que sale del café de Marte y Belona todas las tardes a la una y media

M.E.C.D. 2016

INFORMACION

el gran diario de la tarde

Ha iniciado la marcha ascendente a la prosperidad

Con la cooperación de las más importantes firmas industriales y comerciales del país, ha puesto en acción un monumental PLAN, **PARA** aumentar el consumo, **PARA** engrandecer la industria nacional, **PARA** dar trabajo al obrero cubano, **PARA** propulsar el comercio, **PARA** crear nuevos lectores de periódicos, **PARA** estimular la cultura pública y **PARA** ayudar, en definitiva, al país entero a salir de la crisis.

$300,000 serán repartidos en estos tres meses entre TODOS, absolutamente entre TODOS nuestros lectores.

Durante Abril, Mayo y Junio Vd. podrá leer gratis diariamente INFORMACION y recibir también todos los días beneficios múltiples de toda índole: Víveres, cigarros, tabacos, perfumería, radios, billetes de Lotería, ropa, zapatos, joyas, refrigeradores eléctricos, lámparas, muebles, etc., etc,

Vea cómo funciona nuestro monumental plan:

TOLOS LOS EJEMPLARES DE «INFORMACION» TIENEN UN CUPON NUMERADO AL LADO DEL TITULO EN PRIMERA PLANA. CADA CUPON LLEVA UN NUMERO DISTINTO RECORTELO:

1º) Si las dos últimas cifras de su cupón coinciden con los dos terminales del Clearing House del primer día laborable después del siguiente (Los cupones del viernes igual que los del sábado se regirán, pues, por el Clearing del lunes, los del domingo por el del martes y los de hoy por el de pasado mañana), recibirá a su presentación en nuestras oficinas de Zulueta 36-B (entre Teniente Rey y Dragones) una bolsa tipo A de un valor de $2.50.

2º) Si coincide en los tres terminales, recibirá una bolsa tipo B de un valor de $10.
3º) Si coincide en los cuatro terminales recibirá una bolsa tipo C de un valor de $100, y
4º) Si coincide en los cinco terminales recibirá una bolsa tipo D de un valor de $500.

NOTA: Cupón partido, es nulo.

SI su cupón no resulta favorecido con ninguna de estas bolsas, a la terminación de este nuevo y monumental plan a los noventa días, recibirá Ud. presentando la colección de noventa cupones de fechas consecutivas, una bolsa de reembolso con un valor de $4.50, o sea de un valor igual a lo que Ud. habrá pagado por los noventa periódicos (90 x 5 cts. — $4.50).— Si solo presenta sesenta cupones de fechas consecutivas (los de dos meses) recibirá Ud. una bolsa de reembolso de $3.00 y si presenta los de treinta días una de $1.50.

Guardando pues, Ud. el cupón todos los días recibirá siempre al terminar este plan una bolsa de reembolso de un valor equivalente a lo que Ud. habrá pagado por adquirir diariamente INFORMACION y además habrá Usted leído todas las tardes el mejor periódico de Cuba y todos los días habrá tenido cuatro oportunidades de recibir una bolsa A de $2.50, o una bolsa B de $10.00, o una bolsa C de $100.00 o una bolsa D de $500.00.

LO QUE CONTIENE LA BOLSA TIPO A:—

Una lata de leche «La Lechera»	$ 0.12
Un tubo de pasta de dientes «Colgate»	» 0.20
Una pastilla de jabón «Palmolive»	» 0.07
Media libra chocolate «Baguer»	» 0.11
Un paquete de galleticas finas «La Estrela»	» 0.05
Una cajetilla de cigarros «La Corona»	» 0.05
Una cajetilla de cigarros CHAPS, tan bueno o mejor que cualquier cigarro americano	» 0.10
Una caja de polvos «Traviata»	» 0.20
Dos hojas de afeitar «Aevos»	» 0.10
Una lata puré de tomate «Rafel»	» 0.05
Un tabaco Londres de «Particulares»	» 0.05
Dos lunetas para la gran temporada de la Zuffoli en el Teatro Principal de la Comedia. (El impuesto de 10 centavos a cargo del público.)	» 1.40
TOTAL	$ 2.50

LO QUE CONTIENE LA BOLSA TIPO B:—

Medio litro de vino reconstituyente «Goliath»	$ 0.60
Una lata grande de galleticas finas «La Estrella»	» 0.59
Tres tubos de pasta de dientes «Colgate»	» 0.60
Diez jabones «Palmolive»	» 0.70
Una lata de leche «La Lechera»	» 0.12
Dos libras de chocolate «Baguer»	» 0.44
Veinte cajetillas de cigarros «La Corona»	» 1.00
Dies cajetillas de cigarros tipo americano CHAPS	» 1.00
Una caja de polvos «Traviata»	» 0.20
Cinco hojas de afeitar «Aevos»	» 0.25
Nueve latas puré de tomate «Rafel»	» 0.45
Veinte y cinco tabacos Londres de «Particulares»	» 1.25
Cuatro lunetas para la gran temporada de la Zuffoli en el Teatro Principal de la Comedia. (El impuesto de 10 centavos a cargo del público.)	» 2.80
TOTAL	$10.00

LO QUE CONTIENE LA BOLSA TIPO C:—

Un vale para que Vd. pueda comprar en «El Encanto» o «La Casa Grande»» lo que Vd. desee, por un valor de	$ 25.00
Un billete entero de la Loteria Nacional	» 5.00
Un vale para el estudio «Foto Yo» para seis fotografías de gran arte 10x7 o doce de 5x7	» 10.00
Un radio, último modelo, o una lámpara de lujo de Lámparas Quesada	»50.00
Todos los víveres, cigarros, tabacos, perfumería y lunetas para la Zuffoli que contiene la bolsa tipo «B»	» 10.00
TOTAL	$100.00

LO QUE CONTIENE LA BOLSA TIPO D:—

Un valé para que Vd. compre en el «Encanto» o «La Casa Grande» lo que Vd. desee, por un valor de	$100.00
Un refrigerador eléctrico marca CHEF	» 127.50
Un radio «Columbia» de último modelo, de onda corta y larga	» 55.00
Una lámpara de sala, lo mejor, de lámparas Quesada	» 60.00
Un billete entero de la Loteria Nacional	» 5.00
Un reloj «Longines» primera de primera	» 50.00
Un vale para el estudio «Foto Yo» para seis fotografías de gran arte 10x7 o doce de 5x7	» 10.00
Un mueble	» 82.00
Todos los víveres, cigarros, tabacos, perfumería y lunetas para la Zuffoli que contiene la bolsa tipo «B»	$ 10.00
TOTAL	$ 560.00

LAS BOLSAS DE REEMBOLSO:—

Oportunamente publicaremos el contenido de los tres tipos de bolsas de reembolso (la de $4.50, la de $3. — y la de $1.50) que se entregarán al finalizar este monumental plan.

¡Realizando lo Imposible!

M.E.C.D. 2016

RADIO Y ELECTRICIDAD

OIGA LAS ESTACIONES DE ESPAÑA, FRANCIA, ITALIA, INGLATERRA, ETC. EN EL NUEVO

RADIO

RCA

VICTOR

MODELO 240

DE VENTA EN LAS AGENCIAS RCA-VICTOR DE LA REPUBLICA

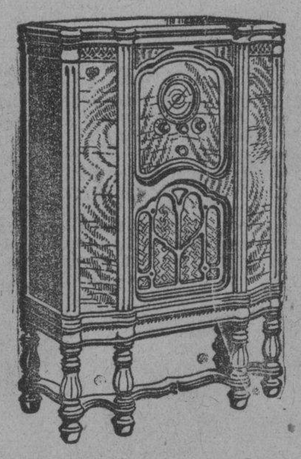

Exija estas dos famosas marcas

VIUDA DE HUMARA y LASTRA, S. en C.

MURALLA 83 Y 85. TELFS. A-3498, M-9093

Las actividades del 'Radio Club de Cuba'

El lunes último se reunieron todos los miembros de la Sección de Onda Corta del «Radio Club de Cuba», para tratar de diversos asuntos relacionados con las actividades del «Radio Club de Cuba».

En primer término se procedió a revisar los mensajes recibidos con motivo del Concurso de «Code» y «Fone», efectuado el «Día del Aficionado», otorgándose tres premios a los que remitieron mejores copias. Después, a propuesta del Dr. Pelayo Casanovas (CM-2NA), y apoyado por varios entusiastas aficionados, se acordó celebrar durante todo el mes de julio un gran concurso en el que podrán participar todos los «amateurs» de la República, y el cual se regirá por Bases iguales a las establecidas por la American Radio Relay League, de los Estados Unidos, que consisten en intercambiar cifras, señalándose una puntuación de 5 y 10 puntos para las comunicaciones.

Al total de la puntuación que obtengan los aficionados, se multiplicará por el número de las provincias que hayan trabajado, y entonces se otorgarán los premios, después de las debidas comprobaciones con las hojas del «log» de cada estación.

El sistema establecido por la «A. R. R. L.» con estos concursos, resulta interesantísimo, y muy justo, porque brinda la oportunidad a todos los aficionados para participar con las mismas ventajas.

Sucesivamente iremos dando a conocer los detalles completos de esta nueva justa que, bajo los auspicios del Radio Club de Cuba, ofrecerá la Sección de Onda Corta.

Existen en la Habana varias emisoras de aficionados que están trabajando clandestinamente, y la Sección de Onda Corta del «Radio Club de Cuba» nos pide que, por este medio, roguemos a esos «fans» se dirijan a Lealtad 136, oficinas del «Radio Club», a fin de suministrarles todos los datos necesarios e impresos para que obtengan sus correspondientes licencias de la Secretaría de Comunicaciones. De lo contrario, los Observadores del «Radio Club de Cuba» procederán a denunciar a los infractores.

El próximo mes de mayo celebrará el Radio Club de Cuba el sexto aniversario de su fundación, acto que se llevó a cabo en los Salones del DIARIO DE LA MARINA, previa citación hecha por el Redactor de estas líneas. Con tal motivo se preparan algunos festejos que culminarán, sin duda, en un franco éxito, ya que cada vez existe mayor entusiasmo entre los miembros de esa prestigiosa sociedad.

Lo que se oye por Radio

Por EL SORDO

—La Danza de las Horas de la Gioconda es universalmente tenida por críticos y «dilettanti», como una obra maestra de la música; sus divinas armonías han sido, son y seguramente seguirán siendo, el encanto de infinidad de individuos que verán en ella la danza por antonomasia; pero yo, con este atrevimiento que sólo la ignorancia infunde, en íntimo consorcio con la irresponsabilidad, digo y sostengo el palenque abierto y sin necesitar de pregonero que atormente a la multitud con trompetazos discordes, que la Danza de las Horas de la Gioconda es una musiquita de acordeón o filarmónica, comparada con la «danza de las horas» del radio, ese invento, o descubrimiento, que hay opiniones, de que tan orgullosa se muestra la generación actual y que ha venido a complicar la vida de manera tan extraordinaria, como si la vida necesitara que se le añadieran complicaciones artificiales.

—Porque hay que ver el enredo que hay en el espacio con las tales «horas» que de algún tiempo a esta parte se han acogido para sí el monopolio de las ondas invisibles y misteriosas, sin casi dejar meter baza a los músicos y cantadores (que ahora llaman cantantes) más o menos afinados y que tenían el completo dominio de las estaciones radio difusoras.

—Al principio, este honesto esparcimiento «musical», hizo las delicias de los que tenían la dicha o desdicha de poseer un aparato receptor; después, tímidamente al principio, algunos cómicos sin contrato —entre los que está un cierto amigo mío, con el que tengo correspondencia frecuente—invadieron el radio y dieron juguetes cortos, sainetes de tiro rápido, entremeses sintéticos y como tuvieran buena acogida, pues después de todo era «teatro» gratis, se arriesgaron a más y nos «colocaron» comedias, dramas, melodramas y hasta tragedias, con los ruidos imitativos necesarios para dar más la sensación de que se asistía efectivamente a una representación teatral. Hasta aquí, la cosa iba bien, pero un día se le ocurrió a un periódico, con la sana intención de reventar a sus competidores que sacaban al espacio una «hora» informativa, con noticias concisas, lacónicas, abreviadas y... se acabó la paz, la tranquilidad y la bienaventuranza que gozaban los radio escuchas. La gente se interesó—las complicaciones nos gustan por no sé que laberinto del entendimiento humano—y tras las «horas» «informativas», vinieron las periodísticas y ¡cataplún! ya estamos en la maraña, en el enredo, en el lío y en el descuaje que al comenzar apunté y yo... y yo consentido por ese vendabal desorbitado que implacablemente me exige que le informe de todo aquello que no puedo oir, por la razón sencilla de que hay más «horas» que horas y el radio escucha no dispone de suficientes horas para oir las «horas» y quiere de todas maneras saber lo que todas las «horas» dicen al través de las horas del día.

—Ahora la maraña y el enredo lo hice yo y si no encuentro una Adriana complaciente que me facilite un ovillo, no sé cómo voy a salir de ese laberinto de «horas» y horas en que me he metido, por criticar y llenar espacio... ¡Así Dios me asista!

—La Estación CMCY, se está poniendo verde completamente.

—Al Fantasma Verde, se unió la Hora Esperanza de Cuba, que también es verde y ahora, desde el martes que viene, la Hora González Ramos también sienta allí su domicilio como saben mis lectores y esta «hora» por no ser menos que sus hermanas, es tan verde como las hojas.

—Si yo fuera un literato cursi—que no lo soy—diría que la Estación CMCY, es una «sinfonía en verde», pero eso lo dejo para los vanguardistas que creen o aparentan creer, que los sonidos tienen color, y también lo tienen los amores y las ilusiones y las horas, aunque respecto a las «horas» puede que no les falte razón, porque yo conozco «horas» negras y hasta «horas» perras, pero estas son incoloras.

—El Fantasma Verde sigue creyendo que Grau San Martín fué una calamidad para Cuba y que los «auténticos» hacen perfectamente bien en descartarlo para la Presidencia y en dejarlo en México, fundando sociedades anti-imperialistas. Allá El Fantasma, yo no entiendo más que de radio y no me meto en lo que no sé.

—El Fantasma dice que el Gobierno debiera encarcelar a los líderes comunistas, pues motivos legales sobran, para ver si ellos también se declaraban en huelga de hambre, pero El Fantasma dice que esos individuos que viven del hambre de los demás, no son tan tontos como para dejarse morir de hambre; eso queda para los carneros. Me suscribo y pase el recibo Sr. Fantasma.

—La Hora del Detallista, sigue en su marcha ascendiente contenible. Variedad y amenidad es su lema.

—Ayer habló por ella el Sr. Armando Maribona y dijo cosas lindas y bien pensadas sobre el Turismo. El martes volverá a ocupar el micrófono. Ya lo saben los radio escuchas.

—En un editorial sensato y bien escrito, el Bodeguero del Aire, le atiza una paliza a los métodos empleados para atraer el turismo y dice que la Comisión del Turismo carece de eficacia y en cuanto a fecundidad, tiene menos que un arsenal. Yo «callao», no digo nada, allá el Detallista.

—También aboga por que se le paguen a los jubilados sus pensiones y se asombra de la resistencia increíble de esos jubilados para lograr vivir veinte meses sin sacarle una gota de jugo a la naranja.

—Y por hoy, basta; que es Domingo y día de descansar, por lo tanto.

LILI CORONADO CANTARA POR LA «W2XAF» EL PROXIMO MIERCOLES

El miércoles 18, por la noche, de ocho a nueve, la Internacional General Electric Company ofrecerá un concierto especial por la estación de onda corta «W2XAF» que posee en Schenectady, figurando en el mismo la cantante cubana Lili Coronado.

La señorita Coronado es ventajosamente conocida en Cuba y los Estados Unidos por sus interpretaciones de música popular cubana.

La acompañará al piano el maestro J. Escarpenter, que ya es conocido de los radioescuchas americanos, lo mismo que la señorita Coronado.

Los aficionados a las trasmisiones en ondas cortas

Entre las naciones que más favorecen y ayudan a los aficionados a las trasmisiones experimentales en ondas cortas se cuentan los Estados Unidos, Gran Bretaña, Francia, Alemania y España. En los Estados Unidos, sobre todo, el aficionado experimentador está considerado como un colaborador útil para el desarrollo de ese género de trasmisiones. Existen en ese país no menos de 40.000 aficionados poseedores de pequeñas estaciones trasmisoras y receptoras que funcionan con la debida autorización de las autoridades nacionales, comprometiéndose ellos por su parte a tener sus estaciones a disposición del gobierno estadounidense.

Dada la gran extensión territorial de los Estados Unidos y la frecuencia con que se producen allí terremotos, terribles inundaciones y violentísimas tormentas, los numerosísimos aficionados a las experimentaciones en onda corta han debido intervenir en muchas oportunidades, y con indiscutible éxito, para mantener las comunicaciones con ciudades y lugares devastados por los elementos y que habían quedado aislados debido a las destrucciones que se habían producido en los demás medios de comunicaciones.

SECCION MICROFONICA

En la Escuela Superior de Música de París, que es una de las instituciones musicales más importantes de Francia, funciona desde hace cierto tiempo una nueva sección denominada microfónica, porque tiene por objeto el estudio práctico de la música destinada a la radiodifusión. Este establecimiento viene experimentando y controlando desde el año pasado diversos nuevos instrumentos musicales que se prestan muy especialmente a las trasmisiones por el micrófono. El director de la Escuela Superior de Música de París, profesor Eric Sarnette, está empeñado en desarrollar este nuevo y modernísimo aspecto del arte musical.

COMENTARIOS

por Alberto Giró

Está a la firma del Honorable Sr. Presidente de la República, la nueva Ley de Radio hecha por la Secretaría de Comunicaciones para organizar y encauzar el desarrollo de esta cautivadora ciencia en Cuba.

La Ley de Radio monopoliza la atención de todos los elementos que desenvuelven sus actividades en este amplio campo de investigación científica, y de atracctivo aspecto de explotación comercial. De ahí que, nosotros, siempre atentos al interés de los lectores de esta sección, volvamos hoy a brindar nuevos detalles en relación con la misma. Véanse a continuación:

«ALGUNAS DE LAS COSAS QUE CONTIENE LA LEY DE RADIO»

«La Secretaría de Comunicaciones tan pronto se lo permitan sus presupuestos comprará o adquirirá para el Estado una planta trasmisora de la potencia que ella acuerde para la emisión radioeléctrica, tanto en la banda de broadcast, como en las llamadas de onda corta de programas artísticos, temas culturales, científicos e instructivos, con objeto de fomentar el estudio técnico y poner en condiciones de adquirir vastas enseñanzas a aquellas personas y clases sociales que no puedan concurrir a los centros regionales para obtenerlo; trasmitir el conocimiento de libros científicos, y de entretenimiento, noticias económicas, de cotizaciones de valores, narraciones de cuentos, trasmisión de música de ópera y clásica, conciertos de música popular, noticias del tiempo, de deportes tanto locales como extranjeras, comedias, dramas, etc., en la forma siguiente según se acordará:

a) Dados al aire desde Cuba.
b) Dados al aire en Cuba, pero con arreglo con otras estaciones dentro del propio territorio nacional o con el extranjero, para ser retrasmitidos y divulgados más ampliamente.
c) Dados al aire desde Cuba y por línea a otros lugares del territorio nacional o del extranjero para ser en estos lugares trasmitidos y así obtener una diviuglación más perfecta.

La Dirección de Radio establecerá un laboratorio el que deberá estar equipado por todos y cuantos aparatos físicos, mecánicos, eléctricos, químicos, térmicos, etc., sean necesarios para la investigación, comprobación de las partes, piezas, circuitos, equipos, etc., relacionados con las instalaciones radioeléctricas en general, pudiendo comprobar ya gratuitamente o cobrando un módico estipendio cuanto se le enviare con dicho fin, procediendo a expedir en tales casos los certificados que estime oportunos, sin hacer recomendaciones en cuanto a su exclusivo uso que pueda significar un anuncio o exclusividad de los mismos, debiendo dichos certificados ser expedidos por el Director de Radio y previo informe del Jefe del Negociado.

El término «canal libre» se le aplica a aquella estación radiodifusora cuya licencia le permita operar en las frecuencias destinadas a dicha clasificación que son: 690; 730; 840; 910; 960; 1030 kilociclos.

Estas frecuencias no podrán ser otorgadas sólo y exclusivamente más que a aquellas estaciones o instalaciones cuyos circuitos se ajusten en un todo a los avances de la ciencia y del arte, requisito para la radiodifusión perfecta y eficiente, de acuerdo con las exigencias de la Dirección de Radio de la Secretaría de Comunicaciones, y cuya potencia máxima se encuentre comprendida entre 5000 y 50,000 vatios, ambas inclusive, siendo este último requisito necesario conjuntamente con la obligación de trasmitir constantemente sin interrupción alguna desde las 6 A. M. a las 12 P. M. Durante estas 18 horas de trasmisiones las estaciones se obligarán a determinados requisitos que ya dimos a conocer el domingo último.

Dada la poderosa influencia que ejerce la radiodifusión en la cultura del país, se pondrá especial cuidado en la corrección del lenguaje, evitando la divulgación y propagación de errores y faltas gramaticales que redunden en contra de su pureza.

En las emisiones de las estaciones radiodifusoras comerciales prevalecerán los programas artísticos, a fin de que constituyan una forma de deleite social y sirvan esencialmente al interés de los oyentes y a la divulgación artística y cultural. Con tal fin durante una trasmisión de propaganda comercial la exposición oral de ésta, no ocupará más de un 20% del tiempo total destinado a la trasmisión. Se considerará dentro de este 20% la duración de composiciones musicales cuya letra o música constituya también propaganda comercial.

No se podrán trasmitir por las estaciones radiodifusoras comerciales, composiciones musicales, literarias o cualquiera otra que pueda considerarse propiedad artística, si para ello no están autorizados por convenios celebrados con los propietarios respectivos.

Cuando se trasmita por dichas estaciones música mecánica o de reproducción mecánica, tendrá que ser anunciado con claridad el carácter de la misma, y ese anuncio se tiene que hacer indefectiblemente antes o después de trasmitir cada pieza de esa naturaleza.

Los anunciadores de las estaciones radidifusoras comerciales serán personas legalmente capacitadas por medio de certificados que a ese efecto otorgará la Dirección de Radio de la Secretaría de Comunicaciones mediante los requisitos que fije para ello. Ellos están en el deber de observar la mayor corrección en sus anuncios y conversaciones con los radiooyentes, usando un lenguaje fino, cortés, respetuoso, propio para el extenso e importante auditorio que les escucha desde su propio hogar y desde el extranjero. La violación de lo preceptuado, será castigada con multa desde CIEN a QUINIENTOS pesos moneda nacional e inhabilitación temporal desde TREINTA a CIENTO OCHENTA DIAS del anunciador culpable, y en caso de reincidencia con igual multa e inhabilitación definitiva para ejercer el cargo o empleo como anunciador en Cuba. Las anteriores penas serán impuestas a juicio y por Dirección de Radio de la Secretaría de Comunicaciones».

Posiblemente la próxima semana podamos publicar otros muchos detalles interesantísimos, tanto para la respetable audiencia de radio, como para los «trasmisoristas».

En la última Junta celebrada por la Sección de Onda Corta del «Radio Club de Cuba», propuso uno de los miembros, crear un «Código de moral de los aficionados». Nos parece muy acertada esa moción, y estimamos que mejor sería denominarla «Preceptiva moral del amateur de la radio».

Y, ...¡ojalá que con esos «preceptos» disminuyan las interferencias!

TRASMISIONES PARA HOY

«CMW».—(La Voz de las Antillas).—950 kilociclos

12 m.—Orquesta de Raimundo Pía.
2 p.m.—Hora Católica, dirigida por el P. Hilario Chaurrondo.
3 p.m.—Termina.

«CMCW».—965 kilociclos

2 p.m.—Trovador Gómez.
2.30 p.m.—Canciones por Ortíz Tirado.
3 p.m.—Comedia «Joyas teatrales», por el conjunto de Marcelo Agudo y Enriqueta Sierra.
4.30 p.m.—Receso.
5 p.m.—Bailables.
6 p.m.—Divulgación de francés, por Mr. Robert Rest.
7 p.m.—Termina.

«CMCY».—1325 kilociclos

10 a.m.—Conferencia agrícola.
9 p.m.—Programa RCA-Victor. a cargo de Enrique Bryon.

«CMK».—730 kilociclos

De 11.30 a 11.45 a.m.—«La torre del vigía», leyenda bíblica.
De 9 a 9.15 p.m.—Watch Tower. (leyenda bíblica).

«COC».—(Estación de onda corta).—6010 kilociclos.—49.9 metros

9.30 a.m.—Selecciones de Radio-Philco.
9.45 a.m.—Noticias de interés general.
10.30 a.m.—Concierto de Atwater Kent
4 p.m.—Programa RCA-Victor.
5 p.m.—Noticias de sports y cotizaciones.
5.15 p.m.—Selecciones de General Electric.

«CMBZ».—1010 kilociclos

11 a.m.—Programa infantil.
12 m.—Música clásica.

«CMBC».—1270 kilociclos

De 1 a 2 p.m.—Concierto a cargo de las hermanas López, el tenor José Ojeda, barítono Carlos de la Uz, y otros valiosos elementos.
De 7 a 8 p.m.—Noticias y música española.

CMQ».—640 kilociclos

9 p.m.—Zarzuela, desde el Estudio.

«WLW».—700 kilociclos.—Crosley Radio Corporation. Cincinnati, Ohio

7 p.m.—Orquesta bailable.
8 p.m.—Eddie Cantor y la Orquesta Rubinoff.
9 p.m.—Revista.
9.30 p.m.—Noticias y comentarios.
9.45 p.m.—Orquesta bailable y Cuarteto.
10 p.m.—Orquesta y canciones.
11 p.m.—Bailables a cargo de distintas orquestas.

NOTAS BREVES DE DISTINTOS PAISES

En las últimas radioexposiciones de Londres y Berlín concurrieron mas de 220,000 visitantes; en la de París más de 150,000, y en las de Bruselas y Milán, más de 100,000.

En Canadá se anuncia la construcción de otras tres estaciones trasmisoras de onda corta en una localidad del Norte de la provincia de Ontario y la tercera en Kikland Lake.

Una revista europea del ramo refiere que las estaciones americanas de onda mediana, que mejor se escuchan en el Viejo Mundo después de medianoche, son las de Pittsburgo, onda de 305 metros; Chicago, onda de 352, y Montreal, onda de 316.

Fué recientemente inaugurado el nuevo trasmisor de 20 kilovatios de la estación danesa de Herstedvester, que funciona con onda de 255 metros, reemplanzando el antiguo trasmisor de la Oficina Central de Correos, que será probablemente trasladado a Thorhaven, en la isla Faroe.

Gran Bretaña va a tener dentro de poco nuevas e importantes estaciones trasmisoras de ondas cortas—según recientes noticias provenientes de aquel país—destinadas a completar los servicios que realizan los actuales. La G. S. D. funciona desde hace tiempo con preferencia en la banda de los 50 metros, pues la propagación en ondas más cortas parece no resultar tan favorable en este caso.

VISITE mañana mismo los salones de la General Electric en el Edificio La Metropolitana. Vea la línea completa de receptores de radio 1934. Hay uno para cada fortuna. Escoja el suyo. Interésese en nuestro plan de ventas a plazos. Escuche los programas del mundo entero con un Radio General Electric.

GENERAL ELECTRIC

Edificio "La Metropolitana" O'Reilly y Aguacate

Las ondas cortas son aplicadas a la electroterapia

Margaret Carlisle, famosa estrella de los principales teatros norteamericanos e ingleses, acaba de abandonar las «tablas» para dedicarse enteramente a la radio. La bellísima Margaret entró a formar parte del «staf» de lindas y talentosas artistas que presenta a diario la potente emisora «WLW», de la Crosley Radio Corporation, de Cincinnati, Ohio.

Entre las múltiples e interesantes aplicaciones de las ondas cortas y ultracortas cabe citar las de carácter terapéutico, cada vez más numerosas e importantes. En las aplicaciones diatérmicas, por ejemplo, ha sido demostrado que el empleo de las ondas hertzianas del orden de 30 metros permiten un recalentamiento homogéneo, tanto en la superficie como en el interior de la parte tratada, al contrario de lo que ocurre con las ondas medianas, que antes se utilizaban, causando un apreciable recalentamiento en la superficie, pero bastante escaso en acción profunda.

Con el empleo de las ondas cortas se han podido crear bisturíes eléctricos bastante eficientes, sobre todo en operaciones de alta cirugía. Además, las ondas ultracortas, cuyas propiedades y fenómenos son aún más interesantes que los de aquéllas, resultan muy útiles en terapéutica y en el diagnóstico de diversos males. En esta última clase de aplicaciones, sobre todo, donde hasta no hace mucho se ignoraban sus ventajas y utilidad, las ondas cortas y ultracortas están produciendo verdaderas sorpresas y parecen abrir nuevos y vastos horizontes a las ciencias médicas.

MARGOT ROSS, LA PRECOZ PIANISTA CUBANA, ANOCHE PARTICIPO EN EL PROGRAMA DE LA «W2XAF», DE LA GENERAL ELECTRIC

Un nuevo éxito interpretativo se anotó anoche la precoz pianista cubana, Margot Ross, niña que ha logrado los mayores elogios de la crítica, por sus indiscutibles méritos. En el programa trasmitido anoche por la poderosa emisora de onda corta (31.48 metros), «W2XAF», de la General Electric, en Schenectady, New York, tomó parte, interpretando entre otras composiciones, algunas de Sánchez de Fuentes, Lecuona, Teresa Carreño y Cervantes.

En Cuba fueron muchas las familias que sintonizaron en los aparatos de onda corta, esta audición. Próximamente, el día 18, esta misma emisora radiará un programa a base de la cantante cubana, señorita Lili Coronado.

SE PROYECTAN CONSTRUIH IMPORTANTES ESTACIONES DE ONDAS CORTAS

La Unión Rusa de los Soviets ha resuelto construir una estación de onda corta de gran potencia, que deberá reemplazar a la actual de Moscú, cuyas trasmisiones no son bien escuchadas en todo el vasto territorio ruso, sobre todo en ciertas zonas siberianas y asiáticas. La onda empleada será la misma que esta última utiliza, pero la fuerza trasmisora, considerablemente aumentada, permitirá cubrir enteramente los 21.5 millones de kilómetros cuadrados de su enorme territorio, colmando así las «zonas muertas» donde, hasta ahora, no es siempre posible oir correctamente las trasmisiones de Moscú.

Exitos de la RCA Victor

Conversando con el señor Juan Castro, alto empleado de la poderosa firma «Viuda de Humara y Lastra», nos informó que para fines de semana recibirán un nuevo embarque de los excelentes modelos RCA-Víctor 141 y 122, para todas las ondas, cuyas primeras remesas se agotaron casi a su llegada.

Gustosamente damos a conocer esta grata noticia, a todos los amigos de la RCA-Víctor, y especialmente a los agentes de los señores «Viuda de Humara y Lastra», que tienen pendientes pedidos.

Lista de piezas de Radio

Condensadores de caja de cartón 8 M. F. 450 Volts. semi-electrolíticos	$0.90
Condensadores 01, 0.01, 0.06, 0.25 de 450 volts, tubulares	$0.40
Condensador 0.5 M. F., 400 Volts	$0.50
Resistencias, volumen, control y potencia metros de 1,000 5,000, 10.000 20,000, 25,000, 50,000, 100,000, 250,000 y 500,000 Ohons	$1.25
Condensadores dobles de 4-4 M. F. a 150 volts para aparato receptor tipo pequeño que rectifiquen con el 25Z5	$1.60
Equipos de Antena completos	$0.95
Sockets de 4 y 5 patas	$0.20
Sockets de 6 y 7 patas	$0.30
Soldadores de 110 vols 50 wts	$1.60
Soldadores de 110 volts 75 wtts.	$2.50
Bocinas dinámicas de 6 pulgadas	$6.50
Resistencia 100.000 Ohns de 200 watts para Blider de transmisores	$4.50
Juego de llaves de Cubo para Radio	$2.25
Tubos rectificadores 866	$6.90
Cordones para tostadores con puntas	$0.70
Piedras de Radio Galenas.	$0.20
Cordones para los Dials de los aparatos	$0.20
Intermedias frecuencias Radio 80	$0.90
Voltímetro C. D. de O-a 300 volts	$3.50

CASA EDISON

Teléfono A-9276

Reina No. 42 Habana.

SE SIRVEN ORDENES PARA EL INTERIOR

La radiotelefonía y la aviación

Durante un importante congreso sobre asuntos de aviación internacional recientemente celebrado en Europa, se discutió el problema relativo a las radiocomunicaciones aplicadas al vuelo mecánico. Como resultado de tales debates, se aprobó un proyecto de ayuda y colaboración de las radiotrasmisiones para la aviación internacional, en general, y para la de trasportes, en particular.

Según este proyecto, se trataría de construir una serie de pequeñas estaciones de onda corta y alcance limitado, pero suficiente para el caso, a lo largo de las rutas aéreas actuales y de las nuevas que vayan creándose, con el objeto de mantenerse en comunicación con los aviones, recibiendo de éstos los pedidos de orientación o ayuda, e informándoles en todo lo que pueda serles útil, sobre todo durante nieblas o tormentas.

Dada la importancia del proyecto —que, de ponerse en práctica, contribuirá muchísimo a reducir el numero de accidentes graves de aviación y a difundir más rápidamente los vuelos y trasportes aéreos en todos los países—cabe suponer que los gobiernos y las empresas aerocomerciales les prestarán la merecida atención y tratarán de convertirlo lo antes posible en realidad.

Entre las experiencias que desde algún tiempo se vienen realizando en materia de aplicaciones radiofónicas en la aviación, merece citarse una que tuvo efecto hace poco en los Estados Unidos. En un aeroplano fué colocado un equipo radiotrasmisor de onda corta; subió al mismo como pasajero un conocido periodista, quien fué trasmitiendo por aquel durante el vuelo sus impresiones sobre éste y sobre las regiones por donde cruzaba el avión. Estas trasmisiones eran captadas por las estaciones de la zona, las cuales eran retrasmitidas al público por intermedio de éstas en onda mediana.

Experiencias análogas han sido realizadas ya anteriormente, pero ninguna había alcanzado la importancia de la comentada, pues cientos de miles de radioyentes pudieron escuchar en sus receptores, con absoluta claridad, las explicaciones y comentarios formulados desde el aeroplano por el mencionado periodista.

M.E.C.D. 2016

LAS HUESTES ABECEDARIAS SE REUNIRAN HOY EN EL PUEBLO DE ARTEMISA EN MAGNA FIESTA

De Día en Día

Ayer, como desayuno, se nos sirvió la noticia de que el Gobierno tiene en estudio la supresión de las Alcaldías Municipales, cuya provisión viene constituyendo un serio problema para este Gobierno de Sectores, que se ha hecho cargo de esta maltrecha Insula.

La fórmula para suprimir esos ambicionados cargos ,sin que los Municipios se queden sin gobierno local, se la ha sugerido al Consejo de Secretarios el doctor Gabriel Landa Secretario de Comunicaciones, y no es ni más ni menos que una copia fiel del sistema suizo, lo cual, por cierto, no ha tenido la menor intención de ocultarlo el autor de la proposición.

Tenemos, pues, que este serio problema de las Alcaldías, que amenaza dar al traste con la ya escasa cohesión de los sectores gubernativos, va a tener una solución parecida a la del marido amoscado que, con el fin de recuperar la tranquilidad perdida, suprimió un diván convertido por la inconsecuente esposa en tálamo adulterino.

Es verdad que el Gobierno en este caso, como el cachazudo alemán del cuento, puede decirse que se limita a un ligero cambio en el mobiliario de la casa consistorial, puesto que suprime el Alcalde fijo pero deja uno temporero, que se cambiará por una especie de turno sindical cada mes, lo cual, por de pronto, motivará la protesta del que le toque ser Alcalde durante el mes de febrero.

Sin embargo, tal vez resulte que el señor Secretario de Comunicaciones sea un buen psicólogo y brinde la fórmula más conveniente con su plan. Hay quien opina, por lo menos, en relación con la historieta picaresca a que nos hemos referido, que no anduvo tan descaminado el amigo Fritz al resolver que suprimiendo el diván iba a suprimir la causa de sus desazones. ¿Es que no se siente ante una hermosa mesa de despacho y una buena poltrona la tentación de escribir? Por el contrario, sobre una mesilla despintada y coja y teniendo por asiento una silla desvencijada, a nadie le apetece ponerse a emborronar cuartillas...

Y una vez comprobado el buen efecto de suprimir el diván en el asunto de las Alcaldías, el Gobierno podría seguir ensayando el sistema en otros sectores donde también existen conflictos, suprimiendo, verbigracia, los alamacenes de «La Casa Grande» y «El Encanto», la Droguería de Sarrá, la Papelera Nacional y el Teléfono, que, a última hora, ya que es un servicio público, que usa el sistema automático, podría ser sustituído por el teléfono de pizarra.

TARTARIN DE TARRASCON.

51 atacados de Cólera en las Islas Filipinas

Piden las camagüeyanas la reposición de la Jefa del Servicio de Higiene Infantil

El doctor Rafael Lorié, Director, de Sanidad, recibió ayer uan comunicación del Gobernador de Camagüey, transcribiéndole el acta original levantada al efecto, en que las madres pobres de la ciudad interesan la reposición de la doctora Margarita Ríos en el cargo de Jefe de Higiene Infantil, cargo del que fué separada a propuesta del Director de Beneficencia.

El anterior escrito le ha sido entregado al Secretario de Sanidad para su resolución.

ARROJO DE MOSTOS A UN RIO

Los señores Antonio Solano,, Pedro Isla y otros, han denunciado a la Secretaría de Sanidad que la Administración del ingenio San Juan ubicado en Placetas, arroja sus mostos al río Hacha, matando los peces y al ganado del vecindario. Este delito contra la salud pública será denunciado a los tribunales.

COLERA EN FILIPINAS

Según noticias recibidas en la Dirección de Sanidad en los 48 Estados de la Unión Americana existen 144 casos de viruela (la mayoría en el Oeste) y en las Islas Filipinas se han registrado 51 casos de Cólera morbo asiático, de los que fallecieron 30.

Además, en la República de Guatemala se han registrado 15 asos de tifus, con siete defunciones.

8.000 FAMILIAS PERJUDICADAS

En la Secretaría del Trabajo se recibió ayer una comunicación del Subsecretario de Gobernación, doctor Pelayo Cuervo, transcribiendo un telégrama de los obreros del central «Victoria», ubicado en Yaguajay, donde protestan de que al referido ingenio no se le permita moler la caña quemada, que suma algunos cientos de miles de arrobas y, por cuyo motivo, se perjudican grandemente cuatro mil obreros y cerca de ocho mil familias.

I N F O R M A C I O N P O L I T I C A

El Dr. Santovenia, Secretario de la Presidencia, se dirige al Dr. Carlos Manuel de la Cruz, transcribiéndole una moción aprobada por unanimidad por el Consejo de Secretarios.—En breve comenzará el Partido Acción Republicana Socialista a organizar los 43 barrios.—Ratificada la confianza al A-7, Manuel Martí.—El Partido Revolucionario celebró un mitin ayer en Güines.—La Acción Republicana Liberal en San Cristóbal.—Otras noticias interesantes sobre la política

DEL GOBIERNO AL DR. CARLOS MANUEL DE LA CRUZ

El en el día de ayer, el Dr. Emeterio S. Santovenia, Secretario de la Presidencia, dirigió, cumpliendo unánime acuerdo del Consejo de Secretarios, la siguiente carta al Dr. Carlos Manuel de la Cruz, la cual no necesita comentarios:

Dice así la carta:

«Habana, 13 de abril de 1934.

Dr. Carlos Manuel de la Cruz, Presidente del Consejo de Estado.

Habana.

Señor: Tengo la honra de dirigirme a usted para expresarle que, en la sesión celebrada en el día de hoy, el Consejo de Secretarios, por unanimidad, aprobó la moción así redactada:

«Después de analizar, aunque no hacía falta, los antecedentes que promovieron la designación del Dr. Carlos Manuel de la Cruz para la Presidencia del Consejo de Estado el Gobierno Provisional de la República se complace en reconocer las cualidades morales y políticas del doctor De la Cruz, que tan desinteresadamente y con tanta competencia presta su concurso al Gobierno desde el mismo día 18 de enero del presente año, en que el Coronel Carlos Mendieta tomó posesión de la Presidencia de la República.

«El Gobierno manifiesta, de manera concluyente y pública, que el doctor Carlos Manuel de la Cruz le merece las mayores consideraciones y, que al nombrarle para el cargo de Presidente del Consejo de Estado, lo ha hecho como un acto de justicia a su labor revolucionaria y valiente y en reconocimiento a los servicios prestados por él a los elementos de oposición al régimen de Machado, al extremo de que por tales hechos estuvo en trance de perder su vida.

«El Gobierno reitera su declaración firme de que, en el caso del doctor Carlos Manuel de la Cruz, no caben contra éste suspicacias depresivas de ningún género, por su historial parlamentario brillantísimo frente a la tiranía, por su adhesión al régimen actual, por su concurso eficiente y sincero a la obra del Gobierno; y espera de su probado patriotismo y de su inteligencia que el doctor De la Cruz no dejará de prestar al Gobierno Provisional, como lo ha verificado hasta aquí, su colaboración generosa y efectiva».

Aprovecho esta oportunidad para reiterarle la expresión de mi consideración más distinguida y quedar de usted muy atenta y cordialmente,

(f.) Emeterio S. Santovenia,
Secretario de la Presidencia».

LA FIESTA ABECEDARIA DE HOY EN ARTEMISA

Conforme anunciamos, en el dia de hoy tendrá lugar una gran fiesta abecedaria, que comenzará con un banquete a los miembros de la Célula Directriz y demás personalidades abecedarias invitadas, y terminará con mítines en el parque y en el Teatro de aquella localidad.

La fiesta ha de ser un acto de confraternidad abecedaria y una afirmación de las fuerzas con que cuentan las huestes de la enseña verdiblanca.

EN BREVE COMENZARA EN LOS BARRIOS LA CONSTITUCION DE ACCION REPUBLICANA SOCIALISTA

Charlamos ayer algunos instantes con el señor Alfredo Alvarez, joven y conocido político, Director de Acción Republicana Socialista.

Nos informó Alvarez que muy en breve comenzarán a constituirse los cuarenta y tres Comités de los barrios habaneros y la designación de los delegados correspondientes, con el propósito de tomar parte efectiva en la organización de ese Partido, el cual—dice Alvarez—ha de ser positiva fuerza de decisión en el campo electoral.

DECLARACION DE ADHESION AL A-7 MANUEL MARTI

Se nos remite:

«En la Junta ordinaria semanal del Sub-Ramal 711 del «ABC», celebrada el 8 del actual, se tomó el acuerdo, por unanimidad, de hacer pública manifestación de la identificación absoluta de todos los miembros de este Sub-Ramal con los Jefes del Ramal 7 y muy particularmente con nuestro compañero Manuel Martí Escasena, A-7 del Ramal en la actitud últimamente asumida por los mismos y adhiriéndose en todo a las declaraciones publicadas en nombre del Ramal 7 ya que seguimos estrechamente unidos bajo la bandera del ABC y decididos a la defensa de sus principios programáticos».—El ABC es la esperanza de Cuba.—Todos Unidos bajo la bandera del ABC.—**Carlos A. Ayala**, 7110 J Celular, p. s. r.—**Mario Vázquez**, 7115, Secretario Sub-Ramal 711.

ASOCIACION PARTIDO SOCIAL NACIONAL AGRARIO

El próximo martes, a las cinco de la tarde continuará el interesante debate del proyecto del señor Carlos Rojas, sobre el sistema monetario y bancario propios, que se lleva a cabo en dicha Asociación.

Harán uso de la palabra en este debate, los doctores José R. Bermúdez, Dorta Duque, Gerardo Portela y otros, sobre tema tan interesante.

Dichos debates se efectuarán en el edificio de la Academia de Ciencias, calle Cuba número 84, y quedan invitadas las personas que deseen asistir.

CONTINUA SU LABOR EL DOCTOR ITURRALDE

El doctor Rafael Iturralde, que se propone organizar un Partido recogiendo al liberalismo, pero dándole a plataforma y prórroga alientos revolucionarios, ha visitado últimamente los Términos de Jaruco, Artemisa y Guanajay, ganando adeptos por dicho Partido.

MARIO RIVAS ELOGIA AL DR. CARLOS M. DE LA CRUZ

El joven Carlos Rivas nos remite una carta, la cual, por su extensión, no publicamos, en la que hace historia de la labor del doctor Carlos Manuel de la Cruz, tanto en el Parlamento como en la defensa de los revolucionarios.

LA VANGUARDIA «GENERAL PERAZA»

Según nos ha informado el señor Antonio Pérez Rodríguez, la Asociación Revolucionaria «Vanguardia General Peraza», que preside, se dispone a laborar por que los restos del insigne patricio descansen en un mausoleo que será erigido en esta ciudad.

Toda la correspondencia relacionada con tan justo y noble empeño puede ser dirigida al señor Pérez Rodríguez en la Jefatura de Policía del Capitolio.

LOS ABECEDARIOS DE ORIENTE, CONTRARIOS A LA PENTARQUIA MUNICIPAL

Los señores Dr. Manuel Serrano Joubert, Ingeniero Alfonso Menéndez y doctor Mario Fuentes y Aguilera, nos declaran en su carácter de comisionados del Conjunto de Delegados del ABC de la Provincia de Oriente, que el organismo que representan ha hecho llegar hasta los organismos superiores del ABC, las muestras evidentes de su profundo disgusto por el hecho de pretenderse nombrar Ejecutivos Municipales Colegiados a base de representación de los diversos sectores políticos de la hora de ahora, toda vez que esta fórmula implicaría una mayor confusión en vez de facilitar la pronta resolución de problemas municipales de vital importancia. Estiman dichos comisionados que debe prevalecer el trabajo encomendado a la Comisión Nacional de Sectores con las rectificaciones que sean procedentes al efecto de que los alcaldes que se nominen cuenten con la mayor parte de la simpatía en los Términos para que resulten designados.

MITIN DEL PARTIDO REVOLUCIONARIO EN GUINES

GUINES, abril 14. (Por telégrafo). —Con el propósito de organizar el Comité gestor del Partido Revolucionario, llegaron aquí esta tarde los líderes Rubén de León, Prío Socarrás, Aurelio Alvarez y otros, celebrando un mitin en el Teatro «Ayala».

Hicieron constar que en dicho Partido cabían cuantos fuesen de pensamientos honrados y no contaminados con el pasado.—**Suárez**, Corresponsal.

FIESTA DE «ACCION REPUBLICANA», EN SAN CRISTOBAL

En la finca del doctor Octavio Rivero, que posee en Candelaria, se efectuó recientemente una importante reunión de elementos liberales del Término de San Cristóbal, los que acordaron ingresar en el Partido «Acción Republicana Liberal» que preside el doctor Miguel Mariano Gómez. Entre las personalidades asistentes se encontraban, a más del Dr. Octavio Rivero, Manuel Sánchez Ramírez, Francisco Rodríguez, Rafael Fiallo, Rafael Lavastida, Rodríguez, Vigoa, Nazario Lemus.

Se nombró una mesa provisional y próximamente se elegirá la Directiva en firme da la «Acción Republicana Liberal» que cuenta en San Cristóbal con tres mil y pico de filiaciones. El marianismo aspira a que se le dé una Alcaldía del referido Término pinareño.

NO ES REACCIONARIO EL GOBIERNO DE MENDIETA

Nos encontramos al Dr. Viamontes, a las puertas mismas del Palacio Presidencial. Es de los amigos íntimos del Presidente, que todavía no ocupa junto a él cargo alguno.

El periodista recuerda, al verle, que hubo un tiempo en que la oposición nacionalista a Machado parecía concentrada, entre otros, en Alejandro Vergara, Orosmán Viamontes y Suárez Gutiérrez y Juan Rodríguez Pintado, que en unión del General Peraza mantenían vivo en todo el país el espíritu de protesta.

Viamontes nos dice: «Los que acusaban de reaccionario al Gobierno del Coronel Mendieta, tienen que confesarse equivocados, porque el Decreto de Moratoria es el más genuinamente resolucionario que se ha dictado a partir del 12 de agosto. El anti-imperialista no se atrevió a decretar la moratoria».

HOMENAJE ABECEDARIO A RAMON HERMIDA

Los abecedarios pertenecientes al Ramal 3, se proponen homenajear a su jefe. Al efecto, la comisión organizadora del acto ha señalado el primer domingo de mayo venidero. Consistirá en un banquete, y el cual ha de traducirse en una demostración de fuerza abecedaria no sólo de ese Ramal, sino también de otros en los que cuenta con afectos y simpatías el señor Hermida.

DECLARACIONES DEL COMANDANTE BERNARDO SANDO

El Comandante Bernardo Sandó y Verdecia, nos envía unas declaraciones que, por su extensión, nos vemos impedidos de publicar, en las cuales se hacen diversas consideraciones sobre el Consejo de Estado, entendiendo improcedente su supresión.

UNA REUNION NACIONALISTA

En el Círculo Nacionalista de Prado 115, altos, se reunieron más de 800 nacionalistas de la Habana, presidiendo el Sr. José Ibarra y actuando de Secretario el Sr. Ernesto Duarte. Se trataron y discutieron problemas de palpitante actualidad para la masa del nacionalismo. Más de cuarenta de los concurrentes hicieron declaraciones y exposiciones de principios y se tomaron importantes acuerdos.

Fué un verdadero alarde de potencia y el entusiasmo no decayó durante todo el acto.

Los Sres. Miró Barnet, Cossío, Veitia, Montero, Ibarra, Chanquet y Betancourt expusieron con firmeza los resultados de estas asambleas democráticas y populares, pudiéndose afirmar que el nacionalismo habanero anoche dió muestras de vida y quedó en pié en forma definitiva y terminante.

CUBA EN LA GUERRA DEL FUTURO

por R. Giraudy Veranes

EX CAPITAN DEL EJERCITO DE CUBA

ANALIZANDO superficialmente los problemas internacionales, parece tan fuera de lugar la posibilidad de que Cuba se vea envuelta en una guerra que ni se piensa en el papel que a nuestra nación le tocará desempeñar.

Aún no se ha disipado el ruido de las armas de la Gran Guerra, está casi fresca la sangre vertida en la misma y el recuerdo de tantos dolores no empece para que subsistan problemas internacionales por resolver.

Los Estados Unidos siguen renuentes a formar parte de la Liga de las Naciones, obstinados en vivir en aislamiento político; aunque envíen observadores cuando se trata de asuntos que les interesen. Alemania se retira de la Liga, pero pide armarse ignorando, el Tratado de Versalles sin olvidar la herida del Corredor Polaco. Japón cumple literalmente el plan de Tanaka para lanzar sobre el continente asiático sus hombres sobrantes, con perjuicio de China y amenaza para Rusia. Se desconoce lo que trataron en Singapoore los notables de Inglaterra, y la Escuadra de los Estados Unidos lleva tres años en el Pacífico a la vista de Pearl Harbor.

Las conferencias para el desarme solo han servido para reafirmar que la guerra es tan antigua como el hombre y que servirá siempre para resolver sus diferencias. Mientras haya naciones que ansíen expansión de cualquier género, será un mito la teoría del desarme, pués ninguna se expondrá a ser juguete de su competidora.

La situación geográfica de Cuba es difícil, si estalla una guerra en el Atlántico, pués, colocada en el Caribe a una hora aérea de Estados Unidos, con el Golfo de Méjico por un lado y al otro el Estrecho de la Florida, está expuesta a cualquiera operación naval que se desarrolle en estos mares.

Más o menos tarde ,la guerra ha de decidir frescas y viejas cuestiones entre Estados Unidos y sus rivales en el Oriente y en las Américas, y no es aventurado prever las complicaciones que confronte Norte América en el Mar de las Antillas.

¿Que papel desempeñaría Cuba de surgir una guerra de cualquiera potencia con los Estados Unidos?

Nuestra situación geográfica nos colocaría en el tablero estratégico naval y llegado el momento del conflicto o tendríamos que hacer aprestos navales y terrestres o los harían por nosotros en su propia defensa los norteamericanos.

La próxima guerra puede ser en el Atlántico, en el Pacífico o en ambos mares, pero, en cualquier caso Cuba, será factor en la contienda y al ocurrir ésta, si bien es cierto que la Habana y Matanzas estarían a salvo de ataques en gran escala por su proximidad al Canal de la Florida, Gibara, Banes, Nipe, Baracoa y otras, al norte, y Santiago de Cuba, Manzanillo, Cienfuegos y Batabanó al sur, estarían a merced del enemigo pués carecen de fortificaciones modernas, y Cuba no tiene escuadra que mantenga alejada a la enemiga, ni evite que sus costas, bahías y radas establezcan estaciones los submarinos.

Si la guerra futura es en el Pacífico exclusivamente, las escuadras reunidas de Norte América, serían invencibles en aquel océano, y Cuba se vería libre de actuar en el conflicto, pero puede ocurrir en el Atlántco o en ambos mares a la vez y, en este caso, al no hacerlo nosotros, los Estados Unidos se verían obligados a fortificar nuestras costas y puertos y entonces compartirán con nuestro gobierno la dirección militar y naval por su defensa y por la nuestra, corriendo nosotros, beligerantes a la fuerza, el riesgo de que Norte América nos agradecería el comportamiento tenido si le sonríe la victoria o de quedar a merced del vencedor si le corresponde la derrota.

No es prudente que nos hagamos ilusiones sobre la paz, y los Estados Unidos que al hundir en Santiago de Cuba las naves de Cervera realizaron el ideal de ver convertido el Mar de las Antillas en propio, por su base de Guantánamo; que más tarde con el Canal de Panamá se adueñaron del Caribe, han visto ahora que este paso de océano a océano es insuficiente para el tránsito de buques que cruzan el itsmo y buscan ya el nuevo camino del Pacífico al Atlántico, que lo construirán al través de Nicaragua, oponiendo esta ruta mercante a las naciones de Oriente y Occidente que le hacen en el orden comercial formidable competencia.

Cuba si quiere vivir, necesita prepararse a toda clase de contingencias, y pude hacerlo, creando una Milicia Nacional, nacionalizando la policía de toda la República y haciendo con ambas fuerzas un contingente disciplinado que se uniría de ser preciso su concurso al Ejército. Estas fuerzas de policía y milicias nacionales serían de Infantería con instrucción militar completa o suficiente.

Los miembros retirados del Ejército, útiles, desempeñarían cargos en la Reserva Nacional, fijándoles de antemano la organización o unidad a que deben incorporarse en caso de movilización y los que pasasen de la edad militar desempeñarían cargos en el Ejército Territorial que pudiera formarse con los individuos que rebasen la edad para la reserva.

En cuanto a la parte naval, debemos estudiar medidas de defensa, proyectos de fortificación y artillado de las costas y puertos, manteniendo sobre ello el más absoluto secreto, y construir por lo pronto, dos cruceros ligeros, ocho torpederos ,seis submarinos y ocho cazasubmarinos, unidades que con las actuales deben estar navegando constantemente, haciendo maniobras, prácticas de tiro, y siendo en fín una flotilla de vigilancia, pués no podrían con excepción de los submarinos y caza submarinos dedicarse a otra cosa que a la observación.

Debe atenderse también a las defensas aéreas, siguiendo para ello el sistema de formar muchos pilotos, aunque sea corto el número de aeroplanos, pues teniendo muchos aviadores, los aparatos se adquirirían pronto en los Estados Unidos, y es sabido que la mejor defensa de las costas son las escuadrillas de aeroplanos e hidroaviones, en combinación con otros elementos de guerra.

La forma especial y la extensión de nuestras costas requiere para no hallarnos a merced de cualquier ataque, de grandes máquinas de guerra, pero los posibles económicos de Cuba no permiten hacer fuerte desembolsos aunque sí, el necesario para enviar a escuelas y arsenales de las potencias mejor preparadas un buen número de oficiales de Ingenieros y, de la Marina de Guerra que se hagan expertos torpedistas para preparar después el material y personal que en el momento dado, uniendo todos los elementos disponibles puedan defender con eficacia las costas y los puertos.

Pese a las prédicas de los anti-imperialistas nos hallamos situados dentro de las esfera de acción de los E. U. y aunque no para atacar a nadie, para nuestra propia conservación, debemos estar preparados, pués la suerte que corra nuestro vecino del norte será la que corra el pueblo cubano.

Y para terminar este trabajo, copiaré algunos de los párrafos de la Orden General del Almirante Togo, dirigida a la Flota Japonesa después del combate naval de Tsuhima, por que son palabras preciosas para Militares y Marinos y de imprescindible enseñanza para todas las naciones.— Dice Togo:

«El poderío naval no depende solo del hecho de tener buques y cañones, sino principalmente, de una fuerza invisible pero real que es el efectivo poder de los hombres que manejan los buques y cañones. Si un cañón hace cien disparos que marcan otros tantos impactos, valdrá por cien cañones, cada uno de los cuales solo dé en el blanco una vez por ciento. Y termina: El cielo confiere los laureles de la victoria en la guerra solo a aquellos que se adiestran en tiempos de paz y que ganan la batalla antes de la lucha.

Central Palma, Oriente, marzo de 1934.

R. Giraudy Veranés.

DEFUNCIONES
OCURRIDAS AYER
HASTA LAS 4 P. M.

Li Ching, asiático, 35 años, Rayos 30. Miocarditis aguda.

Alfredo Chany Ching, asiático, 36 años, General Aranguren 109. Bronquitis crónica.

Cesarea Betancourt Gómez, negra, 49 años, San Gabriel C. Cirosis intersticial.

Cecilia Ledo Alvarez, blanca, 70 años, Hospital Universitario. Tuberculosis pulmonar.

Dominga Estevez, negra, 80 años, Hospital Universitario. Arterio esclerosis.

Aurora Valdés y León, mestiza, 26 años, Hospital Universitario. Tuberculosis pulmonar.

Georgina Cepero , blanca, 25 años, Oquendo 14. Tuberculosis pulmonar.

Mercedes Rodríguez y Gutiérrez, blanca, 30 años, Juan Alonso 26. Bronconeumonía.

Fernando Barata Pirijil, blanco, 61 años, Compostela 47. Hemorragia cerebral.

Angela Salina Alvarez, blanca, 49 años, Estrella 143. Bronquitis crónica.

Enrique García Jústiz, mestizo, 13 meses, Hospital Mercedes. Septicemia.

Francisca Chacón Mesa, negra, 50 años, Segundo Centro de Socorro. Hemorragia cerebral.

Julia Bonilla, mestiza, 62 años, Omoa 9. Asistolia.

Luis Casales Gómez, blanco, 56 años, Patrana C. Arteio esclerosis.

Cándido Montoro y Vargas, blanco, 65 años, Monte 149. Arterio esclerosis.

Nicolás Franco, blanco, 77 años, A. Nacional. Nefritis crónica.

LE LLEVARON DEL DOMICILIO LOS MUEBLES DE SU PROPIEDAD

En la tarde de ayer se personó en la Estación de Policía de Marianao, la señora María Teresa Ferriol, viuda de García, natural de la Habana, de 38 años de edad, y vecina de C Número 103. Manifestó que, hallándose ausente, se personó en horas del día, en su domicilio, el dueño de una casa de muebles sita en Padre Varela 76, nombrado Jesús López, quien bajo amenazas de muerte a su menor hija Georgina, se llevó un juego de sala y otro de cuarto, de su propiedad, los que, agregó, fueron comprados por su difunto esposo en la suma de $150, por lo que se considera estafada.

El sargento Díaz levantó acta del caso.

INFORMACION TELEGRAFICA DEL INTERIOR
Por nuestros corresponsales a través del hilo directo del DIARIO

PINAR DEL RIO

PROTESTAN LOS NOMBRAMIENTOS DE ALCALDES Y GOBERNADORES

CONSOLACION DEL NORTE, Abril 14. DIARIO, Habana.—Reunido el Comité del Conjunto Revolucionario Cubano, bajo la presidencia del señor Ramón Fuentes, acordó dirigir telegramas al Hon. Presidente de la República y a la Junta de Sectores, protestando de los nombramientos de facto de Alcaldes y Gobernadores, pidiendo se consulte la opinión pública y se respeten los derechos de la mayoría.—SANCHEZ, Corresponsal.

MATANZAS

DETENIDOS LOS ACUSADOS DE UN ASALTO Y ROBO

MATANZAS, abril 14. DIARIO, Habana.—Conducidos por la Guardia Rural, han ingresado en el Vivac Municipal Higinio González López, Tomás Alvelo García y Manuel Quijano López, acusados de haber asaltado al comerciante Crescencio Rodríguez Lantigua, en la finca «El Destino», término de Santana, en cuya tienda se presentaron enmascarados, exigiéndole 200 pesos; lo amarraron a una silla y se apoderaron de 79 pesos en plata, 10 pesos en billetes, dos relojes y otras prendas.

LA MAQUINA ROBADA AL SR. EMETERIO ZORRILLA

El señor Luis A. de la Calle, representante del Buró de Información de la Compañía de Seguros de Automóviles, comprobó hoy que la máquina encontrada en aguas del litoral «Punta d eSabanilla», es la misma que le fué robada a Emeterio Zorrilla el 13 de septiembre del año pasado en esa capital, iniciándose las investigaciones a fin de esclarecer el extraño suceso.—LOVIO, Corresponsal.

FALLECIO UN TENIENTE DEL EJERCITO LIBERTADOR

JAGUEY GRANDE, Abril 14.—DIARIO. Habana.—Ha fallecido el teniente del Ejército Libertador Emilio Fuentes. El cadáver ha sido tendido en el Ayuntamiento. Ee le rendirán honores militares en el acto del sepelio.—Espinosa, Corresponsal.

FALLECIO UNA DE LAS LESIONADAS EN EL INCENDIO DE LA GUAGUA EN SANTO DOMINGO

JOVELLANOS, abril 14. DIARIO. Habana.—En el Hospital dejó de existir la joven profesora señorita Laura Hernández, la que sufrió graves quemaduras en el trágico accidente de la guagua que se quemó en Santo Domingo. Fueron inútiles los titánicos esfuerzos que se realizaron para salvarla.

Acompañamos a los atribulados familiares en su hondo dolor.

SENTIDO FALLECIMIENTO

Repentinamente acaba de fallecer la joven señora María Emilia González, viuda de Aguado, siendo muy sentida su desaparición.—NIN.—Corresponsal.

SANTA CLARA

LOS ROTARIOS CIENFUEGUEROS PIDEN CREDITOS PARA CARRETERAS

CIENFUEGOS, abril 14. DIARIO. Habana.—La sesión rotaria se efectuó hoy en los altos del hotel «San Carlos», bajo la presidencia del doctor Juan Calderaro, actuando de Secretario el señor Felipe Silva Fernández.

Entre otros acuerdos, se tomó el de felicitar al Presidente de la República Española y al Cónsul Español por el aniversario de la proclamación de la República.

De igual modo, se acordó dar el pésame a los familiares del doctor Alfredo Zayas, por la pérdida de tan eximio cubano.

Por último, se tomó el acuerdo de pedir urgentemente al Secretario de Obras Públicas abra crédito para la construcción de las carreteras de Cienfuegos a Rodas y de Cienfuegos a Manicaragua, por Cumanayagua.—SIMON.—Corresponsal.

EL DIRECTOR DE LA RENTA CAMBIA IMPRESIONES CON LOS COLECTORES Y EXPENDEDORES

SANTA CLARA, abril 14. —Visitó Renta de Lotería, doctor Herrera Arango, a quien acompañaban vaesta ciudad hoy el Director de la rios altos empleados de ese departamento.

Cambió impresiones con los colectores y expendedores de billetes de esta provincia sobre los sorteos ordinarios y el extraordinario que se efectuará el día 16 de mayo, con motivo de la celebración de las bodas de plata de dicho departamento.

Después siguieron viaje rumbo a Camagüey y Oriente, donde tienen también citados a los colectores y expendedores para sostener análogos cambios de impresiones.

Estiman que el resultado será del todo satisfactorio.

Protesta ante el Gobernador y demás autoridades una comisión de obreros y colonos

Hoy visitó al Gobernador Provincial y a otras autoridades una comisión de obreros y colonos del término de Santiago del Valle, protestando de que los centrales «Santa Lutgarda» y «Sitiecito» no les permiten tirar sus cañas, por el ramal de Lourdes, para el central «Purio», con el que tienen firmado un contrato, llegando hasta a amenazarlos con dejarles sin moler más de tres millones de arrobas, lo que sumiría en la miseria a infinidad de hogares.

También refirieron que el central «Santa Lutgarda» quiere moler a precios irrisorios.

Los comisionados salieron satisfechos de las gestiones del Gobernador, que inmediatamente se puso en comunicación con la Secretaría del Trabajo y otros centros para proteger a los referidos obreros y colonos quejosos.—**Armando Machado**, corresponsal.

NO SE AHORCO EL LIDER OBRERO ANTONIO BLANCO

RANCHO VELOZ, abril 14.—DIARIO, Habana—Antonio Blanco líder obrero que ha sido encarcelado varias veces por su labor proletaria y de quien un periódico de esa capital dijo que se había ahorcado, se encuentra en esta localidad en perfecto estado, rogándome lo haga constar así por medio del DIARIO. —Sarabia. Corresponsal.

PIDEN REBAJA DE LAS CONTRIBUCIONES DISTINTOS ORGANISMOS DE CRUCES

CRUCES, abril 14.—DIARIO. Habana.—El Colegio Farmacéutico, el Centro de Detallistas, el de Propietarios y la Cámara de Comercio, acordaron pedir anoche la rebaja de las contribuciones de fincas urbanas e industrial, al Alcalde Municipal, nombrando al efecto una comisión formada con elementos de dichos organismos, para que gestione el asunto, considerando que es excesiva la tasa actual, dada la situación económica reinante.—J. Hernández, Corresponsal.

CAMAGUEY

DETENIDO UN ESTUDIANTE EN CAMAGUEY

Se le ocuparon varias proclamas y libros de matiz comunista

CAMAGUEY, abril 14. La policía detuvo hoy a Julio Hernández Fernández, estudiante habanero, a quien le fueron ocupadas varias proclamas y libros de matiz comunista.

Se dice que ostenta la delegación en esta localidad de la Internacional Roja.

El detenido ingresó en el vivac.

Los registros continúan y se espera localizar a varias personas más, acusadas también de actividades comunistas.

Los hilos telefónicos cortados, están siendo reparados.

LECHUGA, Corresponsal.

ORIENTE

LICENCIA DE 10 DIAS AL SUPERVISOR TTE. ORTEGA

SANTIAGO DE CUBA, abril 14.—DIARIO, Habana.—El Jefe del Distrito, comandante Rodríguez, accedió a conceder la licencia solicitada por el Supervisor teniente Ortega, de diez días, nombrando para sustituirlo al teniente Marquetti.

Los estudiantes, hasta ahora, se niegan a salir de la Escuela Normal, manifestando que son engañados por el comandante Rodríguez, y creyendo que Ortega volverá a ser supervisor. Exigen además la libertad de dos estudiantes presos.

OBRERITA DETENIDA

Se halla detenida en el vivac de esta ciudad una obrerita nombrada Filomena González, empleada de la fábrica de alpargatas de Rubio y Cía. Las autoridades la acusan de incitar a la huelga.—**García**, Corresponsal.

EN LIBERTAD UN EX-CONSEJERO

El ex-Consejero Fernando García Grave de Peralta fué puesto en libertad por el Tribunal de Sanciones, por no haber pruebas en las acusaciones que se le hacían de falsedad

ABANDONAN LA HUELGA DEL HAMBRE MUCHOS ESTUDIANTES SANTIAGUEROS

SANTIAGO DE CUBA, abril 14. DIARIO, Habana. — En torno a la huelga del hambre que sostienen algunos estudiantes dentro de las aulas de la Escuela Normal, informaré que, a medida que pasa el tiempo, se están retirando muchos por estimar ya desaparecieron las causas que los obligaban a mantener tal actitud. El Supervisor Teniente Ortega ha sido retirado, siendo sustituído por el Teniente Marquetti.

Los estudiantes que continúan en huelga alegan ue continuarán en esa actitud hasta que sean puestos en libertad los cuatro compañeros que se encuentran presos, a disposición del Tribunal de Defensa.— GARCIA, Corresponsal.

CONDENADO A SEIS MESES DE PRISION EL ESTUDIANTE JOSE SANJURJO

SANTIAGO DE CUBA, abril 14. DIARIO. Habana. A las seis de la tarde se dió a conocer el fallo del Tribunal de Defensa contra el estudiante José Sanjurjo, que ha sido condenado a seis meses de prisión.

Grupos de estudiantes recorrieron las calles portando carteles y dando gritos contra el Gobierno y el Ejército. Los soldados les cortaron el paso en el Parque Aguilera, rompiendo los carteles y disolviéndolos.

Continúan numerosos estudiantes en las aulas de la Escuela Normal, manteniéndose en huelga del hambre.

EL ASESINO DE UN PERIODISTA

El Juez de Instrucción ordenó el traslado de Bernardo Pérez, asesino del periodista Lara Infante, y quien fué capturado en Arroyo de Mantua, Pinar del Río.

El hecho criminoso ocurrió el año de 1930.

SUSPENDE EL CASINO SU FIESTA POR LA MUERTE DE ZAYAS

GUANTANAMO, abril 14.—El Casino Español de esta localidad ha suspendido la fiesta que efectuaría en conmemoración del tercer aniversario de la República Española, por la muerte de Alfredo Zayas.

El día 3 de mayo llegará la escuadra americana

El comercio y el pueblo de esta ciudad se encuentran muy agradecidos al Secretario de Sanidad por la atención que prestó a los comisionados que estuvieron a verlo en la Habana.

Se espera que el doctor Lorié inicie urgentemente los trabajos de saneamiento, pues la escuadra americana llegará el día tres de mayo, trayendo una dotación de cincuenta a sesenta mil hombres.

Dificultan la zafra

Los constantes temporales de agua que se encuentran azotando nuestros campos están dificultando las labores de la zafra.

El comercio suministró los víveres para el Hospital Civil

No existiendo consignación para atender al sostenimiento de los obreros ingresados en el Hospital Civil, el doctor García, director del mismo, obtuvo del comercio que suministrara los víveres necesarios hasta que las autoridades resuelvan.—**Alvarez**, corresponsal.

DOS SEÑORITAS ESTUDIANTES SE DESMAYAN

SANTIAGO DE CUBA, abril 14.—DIARIO. Habana.— Al Hospital de Emergencias fueron trasladadas desde el aula de la Escuela Normal, las estudiantes Gloria Cuadras, de 18 años, vecina de Martí y Gallo, y Rosa Gali, de 18 años, de San Antonio número 15, ambas pertenecientes al Instituto.

Fueron asistidas por el doctor Giró de síntomas de inanición, encontrándose completamente desmayadas, por lo que fueron conducidas al Hospital Civil. Ambas estudiantes integraban el grupo de los que han declarado la huelga del hambre en señal de protesta.

SE RUMORA QUE EL ESTUDIANTE SANJURJO FUE CONDENADO A SEIS MESES

Asegúrase que el estudiante universitario José Sanjurjo fué condenado por el Tribunal de Defensa a seis meses de prisión, por atentar contra la estabilidad de la Patria.

Los estudiantes que no mantienen huelga del hambre, han dirigido telegramas al Presidente de la República y al Secretario de Gobernación, pidiendo la libertad de los cuatro estudiantes presos.—**García**, Corresponsal.

Burla Burlando

VELEIDAD COLECTIVA

Se rumoraba la próxima huelga del sindicato X, a consecuencia de la cual se había de quedar sin alimentos toda la población.

Y me tomé el trabajo de ir interrogando uno por uno a casi todos los miembros del citado sindicato, y me fueron contestando:

—Esa huelga sería una barbaridad.

—Esa huelga sería una injusticia.

—Esa huelga redundaría en daño para todos, sin beneficio para nadie.

—Esa huelga pondría en peligro la independencia de la patria.

Y así casi todos los individuos del sindicato me fueron declarando que la huelga en cuestión sería un crimen de lesa patria y de lesa humanidad.

Pués bien, a los pocos días estalla la huelga, y no faltó a ella ni uno solo de los sujetos interrogados.

Sorprendido del suceso volví a preguntarles uno a uno la razón de tan extraña actitud, y me contestaron todos, poco más o menos con estas mismas palabras:

—¡Qué quiere usted!... Seguimos opinando lo mismo, pero hemos contraído un compromiso de honor... Hemos prestado juramento... ¡Es cuestión de honor!...

De lo cual deduje que el honor consiste en ejecutar y sostener una barbaridad, a sabiendas de que lo es.

Quise luego averiguar ante quién habían comprometido su honra aquellos ciudadanos y me enteré de que lo habían hecho ante el **Comité de Huelga** compuesto de seis u ocho «camaradas». Nadie supo decirme a ciencia cierta, de donde había recibido el citado Comité la «investidura sagrada» de recibir juramentos.

¡Pero rediez! ¿no habíamos quedado en que esa huelga, es decir, la obediencia a los seis del Comité era una estupidez, una iniquidad? ¿No opinaba así la inmensa mayoría?... ¿Entonces?...

¡No hay remedio!... O el Comité de marras dispone de un poder sobrehumano, o los afiliados que no están conformes con él, y no obstante le obedecen, sufren una vergonzosa cobardía. En la imposibilidad de creer en lo primero, esto es, en el poder sobrehumano de nadie, optamos por creer en la cobardía de todos.

EL CUARTO PODER

Antes de desplegar por la mañana o por la tarde el periódico, ya estoy prevenido para no sorprenderme de nada, ni asombrarme de nada, ni indignarme por nada... Porque antes solía indignarme por todo, y no podía vivir en paz.

Sin embargo, todavía no puedo suprimir una mueca de disgusto, no por lo que el periódico me cuenta, sino contra el mismo periódico. Este ya no es un ejemplar del titulado **Cuarto Poder**, sino un estandarte de ciego, como los que se suelen ver en las ferias y romerías de mi tierra, en el que aparecen pintados los más horrendos crímenes, con muchísima sangre...

Pero el periódico suple la tinta roja de la sangre con titulares no menos sangrientos.

Le trituraron el cráneo... La masa encefálica a la vista... El corazón partido de tremenda puñalada... Le destrozó el hígado... Le arrancó los riñones... Le rajaron el vientre... Corrió con las vísceras arrastrando... Abatido a balazos... Balacera... Balaceado... Balaceando...

Y otros títulos, en letras como morcillas, no menos espantables.

No presenta, en fín, el periódico, una sola plana que no hieda a sangre y a mondongo... ¡Y aún hay quien se llame «sacerdote» del **Cuarto Poder**!

M. ALVAREZ MARRON.

M.E.C.D. 2016

9A SECCION Z

TELEFONOS:
Dirección . . . . . A 4151
Jefe de Redacción. A 3205
Sección de Sports. M 7911

DIARIO DE LA MARINA

TELEFONOS:
Quejas. . . . . M 7911
A. Clasificados . A 3333
Agencia Marianao FO 7354

SECCION

AÑO CII — ACOGIDO A LA FRANQUICIA POSTAL. — HABANA, DOMINGO, 15 DE ABRIL DE 1934 — EL PERIODICO MAS ANTIGUO DE CUBA. — PAGINA TRECE

LA ACTUALIDAD

Las clases económicas de Cuba y la doble ciudadanía

(Por LEON ICHASO)

¡Coincidencia singular y oportuna! En el mismo número de este periódico en que comentaba el autor de esta sección el Decreto del Gobierno actual en que, modificando la Ley del 50 por ciento expedida por el anterior se habla de «las limitaciones que se han de imponer referentes al trabajo que preferentemente debe ser ejercido por ciudadanos nativos o nacionalizados», se publicaba la exposición dirigida por la Unión Nacional al Servicio de la República al Jefe provisional del Estado solicitando que en la legislación anunciada sobre este problema, se ratifique y quede en firme la equiparación de los ciudadanos nativos y naturalizados. Y para que la coincidencia sea todavía más completa, la Unión Nacional al Servicio de la República, pide también al Gobierno, como lo pedimos nosotros en nuestro aludido artículo, que se proceda a estatuir en la Convención Constituyente de Cuba la reciprocidad internacional respecto a la doble ciudadanía, respondiendo «a la que les brinda el artículo 24 de la Constitución de la República Española a los naturales de los países hispanos de América».

No extrañamos esta compenetración de los principios y del espíritu de la Unión Nacional al Servicio de la República con nuestro criterio. Es este un organismo político, económico y social. Sabe por lo tanto medir en todo su valor la importancia de la actuación de los españoles en la economía nacional, base de toda política también nacional; en todo cuanto signifique harmonía y hermandad de cubanos con cubanos y entre estos y nuestros compatriotas; y en todo cuanto implique orden, trabajo y labor constructiva y fecunda.

Pero la citada exposición de la Unión Nacional al Servicio de la República indica algo más de suma transcendencia en estos momentos en que se han de definir las diversas orientaciones políticas, para que el país sepa en qué filas han de militar los ciudadanos que tras las injusticias, tribulaciones y perturbaciones sufridas por Cuba, ansían con mortal anhelo una era de paz, de normalidad y de respiro, y a qué bandos han de incorporarse los profesionales de la agitación, los que desde las Confederaciones marxistas y los sindicatos rojos miran hacia Moscou y reciben las órdenes y el oro de la 3a Internacional, y los que sistemáticamente obstruyen y entorpecen toda empresa verdaderamente constructiva y regeneradora.

La Unión Nacional al Servicio de la República está dispuesta «a actuar firmemente en política, correspondiendo al clamor general y a excitar a las clases económicas a que actúen de manera efectiva» en cuanto los distintos partidos políticos fijen sus programas y den a conocer sus tendencias. Se inclinará entonces, naturalmente, a aquel que «más certeramente proponga soluciones de labor constructiva, de ordenamiento económico administrativo, de justicia y equidad social».

Nosotros hemos encarecido aquí —no tanto, sin embargo, todavía como lo merece por su importancia — la eficacia y las fuerzas con que las clases económicas de España constituidas en vigorosas colectividades han contribuido a contener las demasías y los desmanes del marxismo y el anarcosindicalismo y a producir, la vigorosa reacción hacia el orden hacia la paz y hacia el equilibrio administrativo que está salvando a España. Eso es lo que buscan también en Cuba organismos como la Unión Nacional dirigidas por personas de acción tan dinámica y experta como su Presidente don Ramón Alvarez Menéndez.

Y para ese fin tan trascendental y oportuno ¡cuán eficiente y cuán valosa la actuación de los españoles cuando se les otorgue la doble ciudadanía!

ALCALA ZAMORA HABLO EN TONO MORAL Y PACIFISTA A 2.000 NIÑOS

Arrestados setenta fascistas en Sevilla y clausurado el círculo de dicha agrupación

Merced a las precauciones extraordinarias adoptadas por las autoridades en Zaragoza, no se realizó la amenaza de asalto a la cárcel, ni se efectuaron otros actos extremistas

SEVILLA, abril 14. (AP.)—Setenta fascistas han sido arrestados y clausurado el Círculo de esa denominación por orden del gobernador civil de la provincia, después de los desórdenes que se registraron cuando un grupo de jóvenes, al pasar por delante de la bandera, le hicieron el saludo fascista, extendiendo el brazo.

Unos doscientos manifestantes que daban gritos de «¡Mueran los fascistas!» asaltaron el Círculo Fascista y atacaron a las personas que se hallaban en el local.

Los guardias intervinieron, restaurando el orden y se incautaron de algunas armas y municiones que había en dicho centro.

Por lo demás, el aniversario de la República se celebró sin incidentes.

EL ANIVERSARIO DE LA REPUBLICA EN BARCELONA

BARCELONA, abril 14. (AP.)—El aniversario de la República se conmemoró en esta ciudad con júbilo por parte de la población, llevándose a cabo una revista militar entre los distintos números del programa preparado para hoy.

Luis Companys, Presidente de la Generalidad de Cataluña, pronunció un discurso.

Hasta ahora no han ocurrido incidentes.

NO HUBO FIESTAS, POR CAUSA DE LA HUELGA, EN ZARAGOZA

ZARAGOZA, abril 14. (AP.)—La huelga general ha restado importancia a las fiestas del aniversario de la República.

La amenaza que se había hecho por los elementos en huelga de asaltar el edificio de la cárcel, no se llevó a cabo y reina completa tranquilidad en la ciudad, si bien es cierto que las precauciones adoptadas por las autoridades son muchas.

La Policía descubrió una imprenta clandestina de la Confederación Nacional del Trabajo, donde se imprimía toda la propaganda incendiaria a favor de la huelga y del disturbio. Los agentes clausuraron la imprenta y detuvieron a varias personas, entre ellas a una mujer.

El gobernador civil ha concedido autorización a la Unión General de Trabajadores para que celebre mañana domingo un mitin en la Plaza de Toros, confiándose que este acto servirá para que termine la huelga.

HASTA QUE SE APRUEBE LA AMNISTIA NO ANUNCIARAN LA DIMISION DE ALVAREZ VALDES

MADRID, abril 14. (WP.)—En los centros bien enterados se dice que la dimisión del ministro de Justicia, señor Alvarez Valdés, no se anunciará oficialmente hasta después de que el Congreso haya aprobado, la semana próxima, el proyecto de ley de amnistía, de que es autor el citado ministro.

Como se tiene entendido que la amnistía quedará aprobada por las Cortes para el jueves a más tardar, se dice que ese día el jefe del Gobierno, señor Lerroux, anunciará en el salón de sesiones del Congreso la renuncia de Alvarez Valdés y explicará los motivos que ha tenido para abandonar la cartera.

La compañía teatral española de María Fernanda Ladrón de Guevara y Rivelles desaparece del cartel

La aplaudida actriz María Fernanda ha ratificado ante un Juzgado madrileño su decisión de divorciarse de su esposo Rivelles. Se atribuye a una película la causa de esa actitud

María Fernanda Ladrón de Cuevara

Rafael Rivelles

MADRID, abril 14.— (SE).— En pleno éxito artístico, cuando la Compañía Guevara-Rivelles estaba obteniendo los más clamorosos triunfos del teatro actual un juez, investido de su más alta magistratura, admite la demanda de divorcio interpuesta por la bellísima y notable actriz española María Ladrón de Guevara, contra el que era su esposo, Rafael Rivelles.

El matrimonio ha quedado roto; los derechos matrimoniales de uno y otro cónyuge son ya como letra muerta en la vida de ambos. Pronto recaerá una sentencia definitiva y estos aplaudidos artistas emprenderán rutas diferentes en pleno disfrute de sus más amplias libertades.

Los carteles de los teatros ya no volverán a rezar el título de compañía Guevara-Rivelles. Lo que hace años parecía imposible, hoy se ha resuelto en una hora.

Hemos tratado de averiguar los orígenes de este divorcio, pero la impenetrable reserva de los interesados ha malogrado nuestros propósitos.

Sin embargo podemos afirmar que la ruptura se inició cuando Rafael Rivelles regresó a Barcelona después de haber terminado la filmación de la película «El Café de la Marina».

¿Ha sido esta película el origen del divorcio?

EL PERIODISTA ESPAÑOL ANTONIO ARROYO RUZ SE DIRIGE A NUEVA YORK

El notable periodista español señor Antonio Arroyo Ruz, que representara en España como corresponsal a los más importantes periódicos norteamericanos, partirá en la mañana de hoy hacia Nueva York, en cuyos periódicos reanudará su colaboración con sus excelentes crónicas tanto deportivas como políticas y literarias.

El señor Arroyo Ruz, que durante su breve permanencia en la Habana ha laborado en distintas publicaciones, lleva a Nueva York la representación de la revista «Carteles».

Saludamos en despedida al querido compañero.

Salvo incidentes de escasa importancia, fueron tranquilas las fiestas de la República

Durante los tres años transcurridos desde el advenimiento de la República se han formado nueve Gobiernos. Condecorados Unamuno, Marañón, Alomar, P. de Ayala, Torres Quevedo, Casals

MADRID, abril 14. (AP.)—El tercer aniversario de la proclamación de la segunda República Española se celebró en toda España con tranquilidad, registrándose solamente algunos incidentes de escasa importancia.

El Presidente de la República, señor Niceto Alcalá Zamora, pronunción un discurso a dos mil niños de las escuelas que se reunieron en el Cinema Monumental, poniéndoles de manifiesto la parte importante que pronto tomarán en el curso de los destinos nacionales.

Recomendó el Presidente a los niños que procuren no cobijar en su pecho ni el odio ni la pasión hacia otras naciones.

En esta capital se celebró una procesión cívica, en la que tomaron parte carrozas representando a las distintas regiones españolas, precedidas de bailadores a la usanza de cada una de ellas.

Un incidente desagradable, aunque sin consecuencias, ocurrió en el Ministerio de Comunicaciones, donde algunos individuos maleantes lograron subir a la azotea y arriaron la bandera española, sustituyéndola por una bandera negra. Tan pronto se dió cuenta la policía del cambio, restituyó la bandera tricolor a su lugar.

La mayoría de los periódicos publicaron esta mañana artículos editoriales dedicados a recordar la proclamación de la República.

Todos los edificios amanecieron engalanados y en la Universidad Central se celebró un acto cultural, leyendo poesías y artículos escogidos del florilegio patriótico español.

Las fiestas no han sido tan entusiastas como se esperaba debido a los temores de agitación que existen en el país desde que los socialistas dejaron el Gobierno como resultado de la aplastante derrota que sufrieron en las últimas elecciones generales, la actitud de muchos presos políticos no incluídos en la ley de amnistía y las noticias referentes a la inminente crisis del gabinete acusada por la dimisión del ministro de Justicia, señor Alvarez Valdés.

La República Española no ha tenido hasta ahora más que un solo Presidente, el señor Alcalá Zamora, pero en los tres años de República se han formado nueve gobiernos y han desfilado por los ministerios cuarenta y cuatro ministros.

Con motivo de la festividad del día se concedieron condecoraciones a don Miguel de Unamuno, Gregorio Marañón, Gabriel Alomar, Ramón Pérez de Ayala, Leonardo Torres Quevedo, Pablo Casals, Rivera Tarrago y Gómez Posada.

A pesar de los deseos del Gobierno de Lerroux de solemnizar el aniversario concediendo la libertad a millares de presos políticos, aquéllos no pudieron realizarse debido a la obstrucción que hacen los socialistas al proyecto presentado por el ministro de Justicia; pero se tiene entendido que el Gobierno aplicará la «guillotina» el jueves próximo, en el caso de que para ese día no está aprobado.

Reconocieron los aviones la zona de Ifni

MADRID, abril 14. (AP.)—El periódico «El Socialista» se queja hoy de la frecuencia con que son denunciados sus artículos.

Acusa al Fiscal de la República, señor Marsá, de parcialidad contra los socialistas.

RECONOCIMIENTO AEREO DEL TERRITORIO DE IFNI

MADRID, abril 14. (AP.)—El capitán aviador señor Mejía, ha volado sobre el territorio de Ifni, según telegramas recibidos en esta capital, con el objeto de reconocer el terreno, habiendo informado que a causa de lo accidentado del mismo será necesario ampliar la pista de aterrizaje dándole solidez.

El ministro de Justicia es muy elogiado

Ha sostenido con firmeza su opinión contraria a los movimientos revolucionarios

MADRID, abril 14. (WP.)—Con motivo de la festividad de hoy, los diputados republicanos asistieron a los actos oficiales conmemorativos de la proclamación de la República, viéndose poco animado el salón de conferencias del Congreso.

Desde luego, se da por descontado que el ministro de Justicia, señor Alvarez Valdés ha presentado la dimisión de su cargo por motivos de delicadeza y que ha insistido en que no continuará en ese puesto.

Los diputados que concurrieron hoy al salón de conferencias del Congreso así como la mayoría de la prensa elogian la actitud del ministro de Justicia, quien sostiene con firmeza la opinión que emitió en pleno parlamento en pasados días, condenando todos los actos de violencia contra el régimen, sean quienes sean los que los ejecuten, y vayan dirigidos, como el de Sanjurjo, contra la República, o dirigidos, como el de los capitanes Galán y Hernández, contra la monarquía.

Es posible que el martes próximo esté nombrado el sucesor de Alvarez Valdés en la cartera de Justicia, mencionándose como candidato a otro amigo de Melquiades Alvarez, el señor Filiberto Villalobos, diputado por Salamanca.

Sin embargo, se dice que como el señor Villalobos no es abogado, probablemente pasará a ocupar la cartera de Justicia otro abogado.

ALMUERZO EN HONOR DE LA DOCTORA DIAZ PARRADO

MADRID, abril 14. (WP.)—El Encargado de Negocios de Cuba, señor Pichardo, ha dado un almuerzo en honor de la nueva Secretaria de la Embajada, doctora Flora Díaz Parrado, que acaba de tomar posesión del cargo para que fué designada por el Gobierno de la Habana.

"Chamaco" Longoria

El ilustre periodista don Santiago Suárez Longoria se va «por fin». Sus compañeros quisieron despedirle con un regocijado banquete, pero pusieron en duda la marcha, varias veces anunciada, del polifacético escritor:

—¿Y si se como el banquete, y no se va?

Pero ahora sí que se va: hemos visto el pasaje para el vapor «Habana».

¡Y lo que va a marear, en este viaje, al capitán Marroquín!

Así pues, garantizamos que «Chamaco» (que es como le llamamos, cariñosamente, sus íntimos) se va. Sin banquete, pero se va.

«Chamaco» es la retaguardia de la legión de periodistas hispanocubanos que se ha ido a España, con Sobrino por capitán, con el ánimo de realizar un empeño periodístico de envergadura en Madrid; o sea, que se van empeñados y nos parece que van a dar con la combinación de la caja del Banco de España: ¡ojalá! Tienen talento y ánimos; ¿por qué no?

Así pues, hoy perderemos de vista a «Chamaco»: ¿con quién discutiremos mañana, a gritos, como lo hacíamos con él? Le perderemos de vista cuando el buque trasponga la línea del horizonte visible, si no antes porque un velo de emoción nos nebline los ojos.

Se nos va un fraterno compañero: un gran talento y un gran corazón.

Pero él volverá, como otras veces.

Se va hoy «Chamaco» Longoria, y desde hoy quedamos esperándole: ¡aunque un gran éxito nos lo quitara para siempre!

Buen arribo a la Madre Patria y al Triunfo, le deseamos.

DESDE ESPAÑA

"La bárbara insensibilidad"

Por M. V. de CABAL

Dice bien Manuel Bueno calificando el conflicto de «A B C».

—El caso es sintomático de esa bárbara insensibilidad en que el marxismo ha hundido a los trabajadores colocándolos frente al capital en rivalidad sin tregua; una rivalidad que les lleva a considerar lícitos los procedimientos de combate que califica de infames en el adversario.

Dice bien el escritor ilustre; cada día es más desconcertante, más absurda, más inhumana la situación en que los fariseos del socialismo colocan al obrero-nada más que al obrero que pertenece a sus Casas del Pueblo—en relación con las empresas y el resto de los trabajadores. Ya no se trata de reivindicar derechos para los explotados, ni de hacer que se cumpla la justicia para los oprimidos; de lo que se trata ahora es de arrasar definitivamente los principios que rigieron en las sociedades civilizadas y establecer contra ley y derecho un orden arbitrario nutrido del más feroz de los primitivismos; un orden semejante al de la India oscura y misteriosa: únicamente vivirán aquellos que procedieran de la cabeza de Brahma, es decir, de las Casas del Pueblo donde se viene engendrando la nueva casta de los dominadores.

Prueba irrefutable de esta ambición es el caso inaudito que plantearan al «A B C» sus empleados subalternos. Esta huelga que la opinión condena y que la ley califica de ilegal tiene un alcance que traspasa los límites de toda material conveniencia para caer de lleno en las responsabilidades y consideraciones de orden moral.

¿Qué más de lo que tenían podían pedir estos obreros del gran diario español? Jornales máximos, máximas consideraciones; retiros; médicos; cuanto puede esperarse de una empresa, cuanto puede exigirse de un patrono. El hombre que fundó este periódico tuvo el don insuperable de la generosidad; su ejemplo fué más allá de su época; él, sin que nadie se las impusiera, fué dando a sus obreros al par que las mejoras materiales las ascendencias morales; los hombres a quienes dirigía don Torcuato Luca de Tena— muchos de ellos comen aún el pan de la casa—saben cuánta era la comprensión, cuánto el afecto, cuánto el reconocimiento que para sus justas aspiraciones y legítimas necesidades tenía aquel patrono. Aquel patrono que para sí quisieran la mayor parte de empleados y trabajadores de periódicos e imprentas.

¿Qué más podían pedir ni querían alcanzar estos trabajadores de «A BC» a quienes la empresas abonó sus jornales día a día los muchos en que las suspensiones gubernativas los tuvieron en forzoso descanso? Entonces, a pesar de las enormes pérdidas y daños que se infligieron a la casa, la casa no pensó en infligir la privación más leve a los que de ella vivían... ¿Cuántos obreros de esta y otra rama pueden contar de sus empresas otro tanto que los obreros de «A B C»?

Si Luca de Tena, el padre, hubiera vislumbrado esta «derogación explícita de ciertas leyes morales que obligan al hombre a pagar el bien con bien se hubiese muerto de una congestión de asco», escribe Bueno.— Para dicha suya no alcanzó estos tiempos de cobardías, de violencias, de crímenes y de ingratitudes el fundador de «A B C». Bastante infortunio cabe a los herederos de su corazón y de su obra si tienen, al fin, que hundir la una para salvar al otro o viceversa!

En este caso de «bárbara insensibilidad» que han planteado sus obreros a la casa de «A B C» concurren tantas inicuas agravantes de olvido, de injusticia y de ceguera que no es de extrañar que el público imparcial y sensato esté, sin reservas del lado de quienes tienen la más clara razón. Ese otro pueblo, la casta numerosísima que para los brahamanes del socialismo nace de los pies de su dios, y al que pertenece el paria, o sea el obrero minervista que no pensó ocasionar tamaño conflicto pretendiendo ganar su pan tan honradamente como los demás obreros, quiere y espera el triunfo de esta causa que es la causa de los más, de los que aún creen en la interpretación serena de la ley porque quieren vivir dentro de ella y no como miembros de una casta inferior.

FLECHA ROJA
UNA GOMA SUPERIOR
A UN PRECIO STANDARD
PRADO 21 Telf. M-7369

Jamás existió remedio tan eficaz como "BISMAGEN" contra enfermedades del
ESTOMAGO. HIGADO. VESICULA
ULCERA GASTRICA COLITIS
Ensaye con un frasco del moderno patente en polvo "Bismágen" y
BENDECIRA LA HORA EN QUE DECIDIÓ TOMARLO!

LA VUELTA AL MUNDO
O UN VIAJE A EUROPA
Resulta mucho más agradable si se lleva un buen equipaje, moderno y cómodo. Maletas, maletines, neceseres, sombrereras, baúles, etc., desde un peso en adelante, así como artículos finos en piel de cocodrilo para llevar de regalo, los encontrará Ud. en
LA CASA DEL PERRO -- Neptuno 38
Nro. 3.

Que les contará el genial Vilches para este desgranar de risas.
Maestro: En qué jardín florecen estos lirios?

TOURNEE DE ARTE

La gloria de VILCHES y la casa "ARMADA"

(Confesiones de media libra de chocolate).

La velada del domingo tuvo final de apoteosis. Ernesto Vilches conquistó uno de sus enormes triunfos con la magistral obra de Unamuno «Todo un hombre». El gentío que llenaba todas las localidades del teatro «Guerrero» le tributó una de las más entusiastas ovaciones que recordamos.

Al final de la jornada, el maestro y los artistas hicieron la tertulia en un modesto reservado de un apartado cafe y ante suculentos platos de un mal condimentado arroz con pollo servido con el rimbombante título de paella. Se recitaron versos. Vilches refirió centenares de anécdotas que todos coreaban con sus risas. De aquel vivir alegre nació la idea de un almuerzo a la orilla de un río camagüeyano.

Virginia Zurí, Cuquita y Eva Vázquez, fueron las encargadas de la cestilla, y Thelma, la rubia de los gitanos bailes, del brazo gitano con unas viseras de crema de chantilli que a más de uno le hicieron chupar sus propios dedos para no despreciar nada de la savia de aquel brazo.

Con la frescura de la mañana la caravana se puso en marcha interrumpida a veces por algunos que, como Llao y Rodrigo, sentían la impaciencia de los secretos de la cestilla, aquella cestilla que olía a gloria y que custodiaba con inquebrantable lealtad el gran don Luis, el brillante negro de la compañía Vilches.

Y a la orilla del río llegamos. !Llegamos al fin! Y a la orilla del río y sobre el verde cesped, donde atrevidas hormigas a más de una hicieron descalzar de pie y pierna, y con el moderno servicio de los dedos comenzó la bella hora del yantar. Y el debut lo hizo Virginia Zurí clavando la blancura de sus dientes sobre la tibia carne de un muslo de pollo (que supo agradecer la caricia de su martirio) bello gesto que no tardó en imitar la totalidad de la farándula, con el mayor de los faraduleros al frente. Thelma, mostró su gitano brazo, el brazo de la crema de chantilli, donde golosas como moscas se prendieron los dedos diminutos de esas dos fierecillas encantadoras que se llaman Eva y Cuqnita.

!Ellos nada dijeron mientras el fondo de la cestilla fué un enigma!!

Luego... bulla y algazara. Baile, Rasgueo de guitarras. Cantos que en la espesura del paisaje suenan como trinos de alondras. Versos bien dichos y mejor sentidos que recuerdan el rechinar de nuestras carretas de caña. Donaires y coqueteos. Alegría de gente moza. Alegría del vivir alegre.

En el espejo de las aguas del río ellas fueron a arreglar el desorden de los bucles de sus cortas melenitas, y a interrogarle al río si la belleza de sus ninfas era comparable a sus bellezas.

Más tarde el regreso. A recibir con la obra «El Rosario», la consagración de Virginia Zurí, y a presenciar la cálida despedida que el pueblo de Camagüey tributó al genio excelso de Ernesto Vilches.

!Camagüey! Que Dios te pague tu hospitalidad.

CHOCOLATE Armada Regalo del Paladar

PORTA-RETRATOS
de alta calidad y estilo
a MENOS de $2.00
para LIQUIDARLOS
'EL ARTE'
GALIANO 118
La casa mayor surtida

Renueve sus MUEBLES
adquiéralos en las mejores condiciones que pueda imaginar.
¡MAS VENTAJAS QUE NADIE!
Neptuno 183 a 187.
CAO Y VARELA

Saturnos
MAS COMODOS QUE LOS CALZONCILLOS
LA ROPA INTERIOR MODERNA
Etiqueta verde 0.60 cts — Etiqueta blanca 0.75 cts.

M.E.C.D. 2016

GRAN STADIUM "CERVEZA TROPICAL"

FUTBOL

- HOY - DOMINGO 15 - GRANDES PARTIDOS - HOY

PRIMER PARTIDO
P. FERNANDEZ
VS.
P. GRANDES

SEGUNDO PARTIDO
FORTUNA
VS.
C. GALLEGO

TERCER PARTIDO
IBERIA
VS.
OLIMPIA

FANATICO: TOMA CERVEZA TROPICAL

EXCELENTES ATLETAS HAN INSCRIPTO LOS COLEGIOS BELEN Y LA SALLE PARA EL GRAN FIELD DAY QUE HAN DE EFECTUAR EL SABADO

Los coaches hicieron la selección después de celebrar interesantes eliminaciones. La Salle parece bien fortificada, pero Belén dará batalla hasta el final

(Por DON)

Brillante conjunto atlético presentarán los colegios Belén y La Salle, que ocupan la primera fila de nuestros planteles de educación, en el gran field day que han anunciado para el próximo sábado por la tarde en el Stadium de la Cervecería La Tropical.

Ayer se efectuaron las inscripciones de los chicos, y Raúl Canosa y Cappy Campuzano, populares mentores, dieron a conocer la lista oficial de todos los contendientes

Los squads no pueden ser mejor escogidos. Entre los muchachos hay clase y puede asegurarse que brindarán en el track meet muy interesantes demostraciones. Los tiempos que realizan en los ensayos constituyen un bonito tema para conversaciones nocturnas, y no creemos ir lejos al afirmar que algunos records oficiales saltarán como por encanto, víctima del empuje de los boys

A reserva de analizar durante la semana las probabilidades que cada colegio en los 18 eventos del programa, damos a continuación la lista completa de los atletas que ha inscripto cada uno en el field day:

ORDEN DE LOS EVENTOS—NOMBRES DE LOS ATLETAS:

1.—SALTO CON GARROCHA:

Felipe Martínez, Belén; Luciano Sánchez, La Salle; T. Foyo, Belén; F. García, La Salle; A. Hevia, Belén; E. Xiqués, La Salle.

2.—CARRERA DE 70 MTS. CON OBSTACULO:

G. Arellano, La Salle; R. Suárez, Belén; A. Gutiérrez, La Salle; C Mendel, Belén; S. Guastela, L aSalle; T. Foyo, Belén.

3.—SHOT PUT (12 libras):

G. Mena, La Salle; A. Estévez, Belén; R. Giró, La Salle; R. Martínez Belén; G. Arellano, La Salle; Hopwood, Belén.

4.—SHORT PUT (8 libras):

A. Bosch, Belén; C. Fáez, La Salle; G. Torroella, Belén; G. Plasencia, La Salle; A. Zayas, Belén; F Arellano, La Salle.

5.—CARRERA DE 100 METROS:

R. Cuervo, Belén; N. Mendoza, La Salle; M. García, Belén; R. Giró, La Salle; Borrell, Belén; G. Arellano, La Salle.

6.—CARRERA DE 50 METROS:

C. Fáez, La Salle; Torroella, Belén; J. Plasencia, La Salle; Alberto Herrera, Belén; M. Oyarzum, La Salle; E. Simón, Belén.

7.—SALTO ALTO CON IMPULSO:

J. Estévez, Belén; J. Morales, La Salle; F. Martínez, Belén; S. Guartela, La Salle; M. Puentes, Belén; G Mena, La Salle.

8.—CARRERA DE 300 METROS:

E. Arellano, La Salle; Smith, Belén; M. Galdós, La Salle: Bosch, Belén; Capablanca, La Salle; Herrera, Belén.

9.—LANZAMIENTO DEL DISCO:

R. Suárez, Belén; G. Mena, La Salle; Hopgood, Belén; G. Arellano La Salle; G. Estévez, Belén; E. Fortún, La Salle.

10.—LANZAMIENTO DE LA JABALINA:

J. Plasencia, La Salle; Chejin, Belén; E. Arellano, La Salle; Bosch Belén; J. Battle, La Salle; Bouyon Belén.

11.—SALTO LARGO CON IMPULSO:

Torroella, Belén; J. Plasencia, La Salle; Herrera, Belén; E. Arellano La Salle; M. Gómez, Belén; M. Oyarzum, la Salle.

12.—CARRERA DE 150 METROS:

E. Douglas, La Salle: Torroella Belén; O. Puyol, La Salle; Bosch Belén; C. Fáez, La Salle; A. Herrera, Belén.

13.—CARRERAS DE 400 METROS:

M. Gastón, Belén; C. Mena, La Salle; R. Cuervo, Belén; A. Gutiérrez, La Salle; E. Hevia, Belén; Alcalde, La Salle.

14.—TRIPLE SALTO:

J. Plasencia, La Salle; Torroella Belén; M. Macías, La Salle; A Bosch, Belén; E. Arellano, La Salle; M. Gastón, Belén.

15.—CARRERA DE 600 METROS:

A. Carrerá, Belén; M. Galdós, La Salle; Smith, Belén; E. Arellano, La Salle; A. Herrera, Belén; M. Ullivarri, La Salle.

16.—1,500 METROS:

S. Guartela, La Salle; G. Paralta, Belén; C. Mena, La Salle; J. Saraza, Belén; J. Mena, La Salle; J. C de Peralta, Belén.

17.—RELEVO DE 400 METROS:

Número uno corresponde al Colegio de Belén, ue formarán: Simons Bosch, Torroella y Herrera.

Número dos del team del Colegio La Salle, que formarán: C. Fáez, M. Oyarzon, J. Plasencia y E. García.

18.—RELEVO DE 800 METROS:

Número correspondió el tema del Colegio La Salle, integrado por R. Giró, N. Mendoza, A. Gutiérrez y E. Fortún. El team del colegio Belén estará integrado por Cuervo, E Martínez y Miguel Gastón.

ARKY VAUGHAN PROMETE ESTE AÑO LA MEJOR DE TODAS SUS TEMPORADAS

PITTSBURGH, Pa., abril 14. (AP.) Arky Vaughan, short stop de los Piratas de Pittsburgh, que terminó la temporada de 1933 con un batting average de .314, se propone «acabar» este año con los pitchers de la Liga Nacional.

Esta teoría está basada en las demostraciones que ha hecho el célebre infielder en los desafíos de exhibición.

Hasta ahora es el líder de los regulares Piratas, con un batting average de .390; ha sido el que más carreras ha anotado (22); el que más hits ha conectado (33); el líder de tubeyes (7); el de triples (3); y el líder en home runs (8).

Todo el team junior del Hispano admite con graciosa sinceridad que el Pato Gallarreta fué el jugador que más trabajo les dió durante la vuelta final del campeonato, y aseguran que volverá locos a muchos seniors.

DINAMITA KID EN UN BOUT CON ALEX YANES A 5 ROUNDS

Un buen programa a base de 5 peleas entre los pugilistas más destacados de la división

Olex Yanes, el campeón amateur de la división bamtan, el único que señala la afición como capacitado para derrotar al campeón Baeza, hace su reaparición en el cuadrilátero de la Calzada de Infanta, Arena Cerveza Cristal.

Yanes, a quien los fanáticos llaman cariñosamente «Dinamita Kid», se encuentra en perfecto trainning y dispuesto a demostrar sus excelentes condiciones y por algo se mantiene invicto en sus múltiples peleas, ganando de manera decisiva, ya que ha logrado derribar a todos sus contrarios en distintas ocasiones.

Tonny Papita Ramos, el adversario de Yanes, es de lo mejorcito que se puede mencionar entre los de esta categoría; sus últimas victorias sobre buenos peleadores como Joe García, Tito Oliva y otros, así lo justifican. También «Kid Veterano», el peleador que en repetidas ocasiones ponía de pie a todos los espectadores por sus sangrientos y emotivos combates, hace su primera pelea como profesional frente a un fuerte adversario... No obstante la calidad del programa y de los nombres que en el mismo aparecen, las localidades se mantienen a base de: grada, 10 centavos; preferencia, 20 y el ring, 30. Las damas, gratis.

PROGRAMA COMPLETO Y PESOS MARCADOS

Juan Molinet, de la Punta (102½) vs. Jesús Barriere, del Cerro (102).

Agustín Antón (de San Leopoldo) (131¾) vs. Alfonso Camino, de Villanueva (131).

Panamá Kid Brown, del Luyanó (138¼) vs. Esteban Hernández, de Jesús del Monte (135¾).

Kid Veterano, de Jesús del Monte (112¼) vs. Johnny Bermúdez, del Cerro (112¾).

Olex Yanes, Campeón Amateurs, «Dinamita Kid (116¾) vs. Tonny «Papita» Ramos, de Jesús del Monte (118).

No olvide que la Arena Cristal se encuentra en la Calzada de Infanta y que los tranvías y ómnibus pasan por la puerta.

JARABE
VIMART
Fortalece los pulmones. Previene y evita la tuberculosis cura. Pídalo en todas las farmacias.

Perdió el "Teléfonos" por partida doble en el programa de baseball celebrado ayer en "La Tropical"

Manolo Domínguez sostuvo un bonito duelo con Tomás de la Cruz en el primer choque y perdió con score de 4 por 2. La Asociación Cubana ganó sin gran esfuerzo el 2do: 9 x 0

(Por BALLI-HOO)

Perdió el Teléfonos el doble header celebrado ayer con las novenas de la Liga Social. Después de gran lucha, los muchachos del hilo cayeron ante los teams de la Havana Electric y Asociación Cubana, siendo víctimas de un pitching brillante por parte de sus rivales.

El primer match fué el más interesante. En él los telefonistas se hatieron como fieras, y en realidad encontraron un contrario más apropósito para dar un buen game. El team de la Asociación Cubana es demasiado fuerte para los teams amateurs del momento, y claro está, al encontrarse con un team cansado como oponente, cayó sobre él como una fiera enjaulada para anotarse un decisivo triunfo de 9x0 en ocho entradas.

Leo Ruisánchez pitcheó y lo hizo admirablemente, dejando a los telefonistas en seis hits aislados. Sus compañeros, en cambio, batearon con mucha oportunidad, destacándose Belito Alvarez por su hitting perfecto. Pegó de 5-5, siendo uno de sus batazos de home-run.

EL PRIMER GAME

El juego inicial, que por encontrar al team fresco resultó más interesante, terminó con score de 4 por 2 a favor de la Havana Electric. En este match Tomás de la Cruz sostuvo un bonito duelo con Manolo Domínguez, teniendo que retirarse el primero del line up durante el sexto inning cuando recibió una lesión en la mano al sacar un corredor en el home.

Llusá terminó el choque por él, resultando un relief-pitcher bastante perfecto, pues supo mantener en vida la ventaja de dos carreras que se había adquirido.

Coto, Reta y Notario fueron los líders del ataque por la Havana Electric en el primer match, en tanto que Reyes resultó el más diestro de los telefonistas.

NO ASISTIO PICAZO

Narciso Picazo, la estrella zurda del team asistió al espectáculo, razón por la cual el Teléfonos se vió muy flojo en el segundo game.

Tampoco jugaron Espiñeira, Palencia, Alonso y Romero.

Mucho público asistió al doble header, contribuyendo con entusiasmo al esfuerzo realizado por los jugadores.

El score del match:

HAVANA ELECTRIC

	V.	C.	H.	O.	A.	A.
A. González, cf. ..	4	1	1	0	1	0
A. Coto, lf.	4	0	2	0	0	0
A. Reta, 2b.	4	0	2	1	2	1
G. Guerra, 1b. ..	4	0	0	11	0	1
F. Soler, rf.	4	1	1	2	0	0
A. Rodríguez, 3b..	3	2	1	2	4	1
M. Notario, c. .. .	4	0	3	5	0	0
R. Sánchez, ss. ..	4	0	1	1	3	1
T. de la Cruz, p.	3	0	0	2	1	1
Llusá, p.	1	0	0	0	1	0
Totales	35	4	11	24	12	5

TELEFONOS

	V.	C.	H.	O.	A.	A.
I. Colirio, ss. ..	3	0	1	3	4	2
M. Flores, lf. ..	4	1	1	0	0	0
I. Abril, c.	4	0	1	3	1	0
O. Reyes, 1b.	4	0	2	5	2	2
I. Núñez, rf.	4	1	0	5	0	0
A. Mercadife, cf.	3	0	1	2	0	0
A. Luqu, 2b.	3	0	0	1	2	0
B. Pacó, 2b.	3	0	1	4	2	1
M. Domínguez, p.	3	0	1	1	1	0
Totales	31	2	8	24	12	3

Anotación por entradas

Havana Electric ..	011	001	01—4
Teléfonos	000	002	00—2

Sumario:

Carreras empujadas: Reta, A. Rodríguez, Reyes. Home runs: A. Rodríguez. Bases robadas: Colirio, A. Gonzaba, Reta. Double plays: Guerra sin asistencia.. Struck outs: Domínguez 2, de la Cruz 3, Llusá 1. Bases por bolas: Domínguez 1, de la Cruz 0, Llusá 1. Hits a los pitchers: A de la Cruz, 7 en 5-1|3, y 22 rals.

Tiempo: 1 hora 55 mts. Umpires: Atán (home): González y Ecay bases. Anotador: Ricardo G. Menocal. Observaciones: Gana de la Cruz.

Asegura McCarthy que Danny Mc Fayden actuará de lanzador regular de los "Yankees" en la temporada

El veterano lanzador cree poder encontrar este año el perdido paso de 1928, cuando fué considerado la estrella del club Boston

NUEVA YORK, abril 14.—(AP.) A cuatro días escasos de la inauguración de la temporada de base ball, Joe Mc.Cahthy, manager de los New York Yankes ha hecho hoy la sensacional declaración de que «Danny McFayden será uno de los que ayudarán este año a la conquista del pennant.»

Después de haber estudiado las condiciones del veterano lanzador durante la primavera, McCarthy ha llegado a la conclusión de que éste es el año señalado para que el viejo pitcher, que era un ganador consistente en Boston, y que perdió todo su brillo al pasar al New York en 1932,resultará uno de los regulares de la novena.

McCarthy, aunque parezca mentira concede a Mc Fayden el puesto número tres de sus hurlers, y cree que podrá enviarle a la primera serie de la temporada frente a los Atléticos de Filadelfia.

«Ninguno de los pitchers del club ha trabajado este año tan consistentemente como McFayden».—ha dicho McCarthy hoy. — «Lefty Gómez y Red Ruffing han tenido muy buenos días, pero, nunca tan frecuentes como los de Danny, en tanto que Allen y Russel Van Atta, han lucido inconsistentes.

La queja eterna de McFayden desde que ingresó en el equipo de los Yankees es que «no se le daba trabajo en abundancia». Mc Carthy ha contestado a eso diciendo que Danny había demostrado tan poco que no podía arriesgarse enviándole frecuentemente al box, pero los dos sostuvieron una animada conversación cuando se firmaron los contratos este año, y McFayden ha conseguido la palabra de honor de que se le dará un turno regular en la sacón.

«Mi mejor bola es una curva rápida hacía abajo. Esta bola no puede dominarse sin control, y eso es precisamente lo que necesito y puedo conseguir trabajando todos los días» —ha dicho Danny.

Los Yankees han llegado a New York en magníficas condiciones, después de establecer un record de doble plays en los campos del Sur. Parece que Heffner y Rolfe se han consagrado definitivamente.

McCarthy no ha dicho todavía quien iniciará la temporada por el club el martes por la tarde, pero la impresión general es que Vernon Gómez pitcheará el primer game, siguiéndole Red Ruffing, Danny Mc Fayden. Johnnny Allen y Russel Van Atta. George Uhle será el pitcher-tapón.

La posición del center field no ha sido decidida todavía, pero se cree que Myril Hoag será escogido para inaugurar la campaña.

PLAYERS DE LAS MAYORES

IVOY PAUL (POISON IVY) ANDREWS

....Pitcher del San Luis Browns. Nació en Dora. Ala. el 6 de Mayo de 1908. Batea y tira a la derecha. Pesa 195 libras y tiene 6 pies 1½ pulgada de estatura. Su cabello es castaño y sus ojos azules. Es de nacionalidad inglesa. Soltero. La dirección de su casa es: Dora. Ala.

Ha habido numerosos incidentes de colorido en la carrera de Poison Ivy Andrews, lanzador derecho del San Luis Browns desde que se inició en el base ball a la temprana edad de 19 años, pero él considera su mayor hazaña haber ponchado a Mickey Cocharane, Al Simmons y Jimmy Foxx consecutivamente, lo que tiene como la página más gloriosa de su libro de aventuras.

PAUL ANDREWS

Ivy inició su carrera cuando tenía doce años y ha emprendido en basketball y football ganándose una buena reputación local en estas tres ramas de las empresas atléticas. Su hermano Ken también encontró fama en el base ball organizado, obteniendo empleo con el club «Reading» de la Liga Pennsylvania-New York.

Fué estando con un grupo de teams industriales de Birmingham que Ivy empezó a llamar la atención en 1926. Selma lo firmó en 1927 enviándolo al Mobile, de la Liga del Sur, en el Otoño. Más tarde fué enviado al Meridian en 1928, donde pitcheó buena pelota contra los hóstiles de la Liga de los Estados Algodoneros, estableciendo una marca de 18 victorias contra 12 derrotas hasta ser declarado el player más útil a su club esa temporada.

Después de transcurrido ese Otoño, Andrews fué vendido a los New York Yankees, quienes a su vez le enviaron a Albany, de la Liga Oriental, en 1929, donde ganó nueve juegos y perdió uno.

En esa ocasión los Mulos de Mahattan estaban repletos de pitchers de talento y era sumamente difícil aun para los más aventajados novatos encontrar una oportunidad entre los regulares. No por eso se desanimó lo más mínimo, cuando la administración de los Yankees le procuraron el pase para otra región a fin de que aumentara su experiencia.

La temporada de 1930 encontró a Ivy arrojando bolas para el Oakland del circuito de la Liga del Pacífico, pero no logró prosperar mucho en ese ambiente y la mitad de la campaña le vió de nuevo en el «Mobile», donde las tardes eran sumamente calientes.

El club «New York» lo llamó para la lucha de 1931 y lo envió al Jersey City solo para ordenarle volver al Stadium en Julio de esa temporada. Su siguiente estancia fué en los campos del Boston Red Sox donde le encontramos en abril de esta temporada.

Las enfermedades impidieron considerablemente los adelantos de Ivy en la profesión que había escogido durante su permanencia en el Boston, pero lentamente fué tomando su verdadero paso y desde entonces ha sido de verdadero auxilio a Hub. Ivy tiene una constitución hecha especialmente para las labores del box, pesando 195 libras y teniendo 6 pies 1½ pulgada de estatura.

Andrews es alumno aventajado y atribuye casi todos sus éxitos en el base ball organizado a la educación que recibió de manos de Rudy Hulswitt, coach de los Red Sox. Este fué un player de calibre durante más de 30 años y muy conocido de los fanáticos que pasaron por el torniquete de la Asociación Americana.

Ahora está con los Browns de San Luis.

PROGRAMA PARA LAS CARRERAS DE HOY

PRIMERA CARRERA: 5½ furlongs. For 3 year-olds and upwards.

RECLAMABLE	PREMIO $135
Fannie Lou...	105
Tortway...	x104
Fair Vagary...	104
Paddy Flahorty...	109
Runaway Kid...	x104
Heighe Bob...	109
Pernool...	x 99
Magnitude...	104
También elegible:	
Boau Aspin...	x104

SEGUNDA CARRERA: 6 furlongs. For 4 year-olds and upwards.

RECLAMABLE	PREMIO $155
Princess Isabel...	x105
Gobi...	105
Exception...	105
Chummy...	x110
Innisfail...	110
Abduction...	110

TERCERA CARRERA: 6 furlongs. For 4 year-olds and upwards.

RECLAMABLE	PREMIO $135
Bobby F...	115
Bess Cloi...	110
Billycoo...	x110
Pantagruel...	x110
Cedar Crest...	110
Sun Dance...	x110
Fair Brand...	x110

CUARTA CARRERA: 6 furlongs. For 4 year-olds and upwards.

RECLAMABLE	PREMIO $135
Fair Atina...	x106
Beauty Belle...	x109
Fifia...	112
Kenny Boy...	x114
Doc Conner...	119
Charming Emma...	x109
Brown Supinet...	x112

QUINTA CARRERA: 6 furlongs. For year-olds and upwards.

PURSE	PREMIO $135
Most Wisc...	118
Chance Age...	104
Yankaway...	107
Magic Arrow...	112
Domo...	112
Pendulum...	112

SEXTA CARRERA: 6 furlongs. For year-olds and upwards.

RECLAMABLE	PREMIO $135
Grey Gull...	x110
Thunder Speed...	x111
Hard Rock...	107
Sweeping Hour...	113
Decoreus...	x111
Stefan»s Lass...	109
Armee Navee...	x119
Yumuri...	113
atin Shoes...	x111

SEPTIMA CARRERA: 1⅛ M. For 4 year-olds and upwards.

RECLAMABLE	PREMIO $135
Old William...	x101
Royal Guinea...	x101
Dick Porter...	114
Elizabeth Fox...	104
Sandals...	101
Staracena...	104
Honest John...	x101
Onanom...	109
También elegible:	
Swinwood...	x104

SELECCIONES PARA «ORIENTAL PARK»

PRIMERA CARRERA: Fair Vagary, Magnitude, Tortway.

SEGUNDA CARRERA: — Gobi, Princess Isabel, Obduction.

TERCERA CARRERA: — Boss Cloo, Bobby F. Billycoo.

CUARTA CARRERA: Fifia, Doc Conner, Fair Atina.

QUINTA CARRERA: Most Wise, Dome, Magic Arrow.

SEXTA CARRERA: Yumuri, Armee-Navee, Satin's Shoes.

SEPTIMA CARRERA: Dick Porter, Sandals, Old Williams. (Bad Tip).

GANO EL TEAM ALMENDARES EN NICARAGUA, POR 4 X 1

MANAGUA, Nicaragua, abril 14. (AP.)—Ante una entusiasta concurrencia de 4.000 espectadores, la novena cubana de baseball el Almendares, derrotó hoy al club Nicaragua, de General Somoza, con score de 4 por 1. Los cubanos jugaron rápido baseball, logrando aceptable pitching.

SEÑALAN LAS FECHAS DE LAS TEMPORADAS HIPICAS EN EL ESTADO DE N. YORK

NUEVA YORK, abril 14. (AP.)—La Comisión de Carreras del Estado ha anunciado hoy las fechas oficiales que aparecen en las licencias concedidas para las distintas temporadas que anualmente se ofrecen aquí.

Estas fechas son:

Jamaica: Comenzará la temporada el 21 de abril, terminando el sábado 15 de mayo.

Belmont Park: Comenzará el miércoles 16 de mayo, terminando el sábado 9 de junio.

Aqueduct: Comenzará el lunes 9 de junio, terminando el miércoles 4 de julio.

Empire City: Se inicia el jueves 5 de julio, terminando el sábado 28 de julio.

Saratoga: Lunes 30 de julio para terminar el sábado 1 de septiembre.

UN GRUPO DESTACADO DE EJEMPLARES HA DE APARECER HOY EN LA QUINTA CARRERA DEL PROGRAMA DE "ORIENTAL PARK"

Most Wise, Dome y Yankaway con Change Age como otro contendiente han de figurar en el programa. Se ha de brindar una tarde preciosa en el Hipódromo de Marianao

Most Wise, Dome y Yankaway, con Chance Age como otro contendiente de extraordinario calibre se miden hoy en la quinta justa del programa hípico que ha de desarrollarse en uno de los más bellos hipódromos de América como es sin duda el Oriental Park de Marianao.

El ejemplar del doctor Bavastro, primero de los cuatro que arriba se han mencionado, va cargado de peso, soportando 118 sobre su noble lomo pero quien haya visto en acción al hijo de High Time, elevado de estatura y de una presencia arrogante y subyugadora comprenderá que no le es difícil transportar pesos de cierta consideración. Así con 116 libras venció ya a este mismo grupo hace un par de semanas recorriendo los cinco y medio furlongs en 1:06-2/5 que acredita su calibre de sprinter formidable.

Dos libras más cargará hoy por tanto Most Wise mientras sus otros contrarios llevan respecto a aquella carrera estas diferencias: Dome y Yankaway las mismas libras y Chance Age cinco menos, todo lo cual eleva desde luego la ventaja que Most Wise da a sus demás rivales.

Pendulum y Magic Arrow completan ese grupo, pero ambos parecen estar metidos en un lugar que no les corresponde.

Decíamos que era esa la más destacada competencia del programa de esta tarde, pero es preciso observar la sexta carrera para darse una cuenta de lo difícil que resultará seleccionar el ganador. Casi todos esos animales que integran el grupo de esa justa están en parecidas condiciones y la arrancada, el duelo inicial, la mayor o menor ventaja que represente su posición a la salida, el tiempo de demora en el post mas la pericia de los respectivos jockeys jugarán un papel importante en la decisión.

Grey Gull ganó su última en distancia larga mientras Yumuri fracasaba en su anterior salida también en carrera de largo metraje, que no son del agrado de la hija de Pagan Pan. Armee Navee ha gozado de éxito en la mayoría de sus últimas salidas, pero hoy va con peso excesivo mientras que Thunder Speed, Satin Shoes. Decorous y Stefan-s Lass tienen muy parecidas posibilidades de victoria.

Es posiblemente la sexta la más difícil carrera para que el que desee adelantar quienes han de ser al final de la justa los tres ejemplares que han de quedar en el dinero. Siendo la competencia de la quiniela dupla habrá que afilar la vistilla para poder determinar cuales han de ser los ocupantes de los dos puestos principales.

En la cuarta va Doc Conner a una prueba ruda. Con 119 libras ha de vencer a un grupo de velocidad en que figuran destacados rivales de este hijo del Coronel Vennie que es uno de los más honrados y consistentes ejemplares de nuestro hipódromo.

DEBUTA ELIZABETH FOX

Hoy debutará Elizabeth Fox en la última. Va a milla y octavo y como es corredora de distancias se encontrará a su gusto. Dick Porter y Onanon pueden hacerle gran sombra a la debutante y hasta derrotarla.

Hoy se probará el verdadero calibre de la yegua de Alfredo Broderman.

LOU WARNEKE SERA EL PRIMER PITCHER DE LOS CUBS EN LA TEMPORADA

CHICAGO, abril 14. (WP). — El manager Charley Grimm del Chicago Cubs, ha declarado hoy que su lanzador derecho Lone Warneke, será el encargado del box en el primer juego de la temporada el martes en Cincinnati.

Warneke fué también el pitcher que abrió la temporada de 1933.

GRAN DOBLE HEADER ESTA TARDE EN EL «VIBORA PARK»

Interesante programa de base ball tendremos esta tarde en los terrenos de Víbora Park. Ya hemos dicho que en este field hacen las novenas de la Liga Nacional su entrenamiento y esto significa reunión de buenos amateurs en los programas que se anuncian.

Hoy tendremos mucha actividad en el field, presentándose combinados los equipos en esta forma:

2.00—Fortuna vs Hershey.

4.00—Yara vs Regla.

En el encuentro inicial, como hemos dicho durante la semana, veremos un duelo interesante entre los efectivos lanzadores del team fortunista y los peligrosos bateadores del Hershey, y en el segundo se presentará la eficiente y bien equilibrada novenita del club Yara, que se propone hacer grandes cosas este año, con el team de Regla, campeón del campeonato pasado, que reaparecerá con el efectivo José Antonio Reguera, detrás del home plate.

Los dos boxeadores, además, se han comprometido a ofrecer una pelea de revancha al que pierda, dentro de un término de noventa días, contando desde mayo 28.

En la reunión de hoy la Comisión dió su asentimiento formal a la pelea de Primo Carnera y Maxie Baer, que se enfrentarán en el Bowl del Madison Square Garden el 14 de junio.

Los dos clubs se encargarán de promotear las peleas correspondientes al torneo eliminatorio de featthers que ha de encontrar el sustituto de Kid Chocolate. El Madison Square Garden dará un programa y el Uptown Lenox Club se encargará del otro.

SE DISCUTE LA FAJA DE JIMMY Mc LARNING EN EL BOUT DE MAYO 18

Los dos boxeadores han de subir al ring, pesando 147 libras en su anunciada pelea de N. Y.

NUEVA YORK, abril 14. (AP.)—Jimmy McLarnin, defenderá su corona mundial de los pesos welters frente a Barney Ross, campeón light weight, en esta ciudad el próximo día 28 de mayo. Los representantes de los dos boxeadores sostuvieron hoy una interesante conferencia en las oficinas de la Comisión de Boxeo y se pusieron de acuerdo en relación con las condiciones del match. Pop Foster representó a McLarnin y Art Winch a Ross.

Los dos pugilistas han convenido en subir al ring pesando 147 libras, en consecuencia de lo cual el título de McLarnin entrará en discusión.

"Omnibus de Camagüey"

LUJOSOS COCHES PULLMAN «MACK»
(LOS MEJORES DE CUBA)

HABANA — CAMAGUEY — SANTIAGO DE CUBA

Salidas diarias de la Habana, frente al HOTEL «SARATOGA».

PRADO Y DRAGONES

A las 5.00 a. m. ..... Directo a SANTIAGO DE CUBA.
A las 7.30 a. m. ..... Hasta CAMAGUEY.
A las 12.30 p. m. .....
A las 4.30 p. m. ..... Hasta SANTIAGO en combinación con «LA CUBANA».
A las 8.00 p. m. .....

Salida de SANTIAGO, directo a la HABANA A las 5.00 a. m.

De CAMAGUEY para la HABANA, desde la nueva Estación «OMNIBUS DE CAMAGUEY»

A las 5 a. m., 5 a. m., 1 p. m., 5-30 p. m. y 8 p. m.

Viaje siempre en nuestros Omnibus son los más cómodos, los más lujosos, los más confortables, los mejores de Cuba.

Para informes y reservación de asientos en la Habana, llame por el Teléfono M-1715.

M.E.C.D. 2016

¡Ya está a la venta!
Estuche Unico
Fino Presente
PARA SU ESPOSO
PARA SU NOVIO
PARA SU HERMANO
Elegante camisa en su estuche
EXCLUSIVO DE
CRUZ BLANCA
LA MANCA CUMBRE
DE VENTA EN LAS TIENDAS BIEN SURTIDAS

FORTUNA Y CENTRO GALLEGO EN EL STADIUM CERVEZA TROPICAL

INAUGURA SU TEMPORADA DE TIRO EL CLUB DE CAZADORES DEL CERRO

SPORTS — DIARIO DE LA MARINA — SPORTS

AÑO CII — HABANA, DOMINGO, 15 DE ABRIL DE 1934 — PAGINA QUINCE

SE INAUGURARA MAÑANA LA SEASON DE BASEBALL GRANDE

Boston y Wáshington efectuarán importante game en la capital, dejando que los otros 14 clubs inauguren su campaña el martes. Los Yankees están ahora a la par con los Senadores

NUEVA YORK, abril 15. (AP.) — Los clubs de las Grandes Ligas de base ball inician mañana lunes una nueva temporada de baseball, en la que esperan alcanzar un éxito grande, con excelentes recaudaciones y abundancia de juego efectivo entre los equipos.

Boston Red Sox y Washington están señalados para inaugurar la temporada en Washington, celebrando ambos clubs un importante game en el que el Presidente de los Estados Unidos, Franklin Delano Roosevelt lanzará la primera bola.

El martes entrarán en actividad los restantes 14 clubs, creyéndose que dadas las demostraciones que han brindado los teams en sus matches de exhibición y el entusiasmo desplegado por el público se registre una asistencia de más de 200.000 fanáticos a los juegos.

El tiempo promete ser favorable para los partidos iniciales, y la avalancha de fanáticos se espera desde bien temprano en los terrenos.

Los partidos del martes se jugarán en esta forma:

LIGA NACIONAL

Boston en Brooklyn.
Filadelfia en New York.
Pittsburgh en San Luis.
Chicago en Cincinnati.

LIGA AMERICANA

New York en Filadelfia.
San Luis en Cleveland.
Detroit en Chicago.
Washington en Boston.

En los terrenos home-clubs se izará la bandera del team champion de 1933. Los peritos esperan una campaña interesante, debido a que el base ball se ha legalizado en el Estado de Pennsylvania, permitiéndose juegos todos los domingos en Pittsburgh y Filadelfia. También se cree que la bola viva ayudará, lo mismo que los numerosos cambios de jugadores realizados. El único team que no ha cambiado players ha sido el de los New York Yanks.

Las apuestas se han puesto a última hora parejas en la Liga Americana, concediéndosele el mismo chance al New York que a los Senadores. En la Liga Nacional, en cambio, los expertos temen que la ausencia de Gus Mancuso y la falta de un pitcher que substituya a Watson Clark perjudique a los Gigantes.

El New York Nacional sigue de favorito, pero han subido las cotizaciones de Cubs, Piratas y Cardenales. Tigres, Medias Rojas y Chisox son señalados como rivales de los Yanks y Senators, en la Americana.

JUEGOS DE EXHIBICION

El resultado de los juegos de exhibición celebrados ayer, fué:
Browns, 4; Cardenales, 2.
Detroit, 7; Cincinnati, 6.
Cubs, 2; White Sox, 1.
Red Sox, 8; Braves, 2.
Atléticos, 3; Phillies, 1.

JABEANDO

—El Congo, en forma.
—Venció al filipino.
—Espuelas quiere pelear.

(Por EL VIEJO MAESTRO)

Pedro Espuelas, es uno de los boxeadores de buen record que está inactivo. Y lo está, porque no le dan la oportunidad de hacer su come

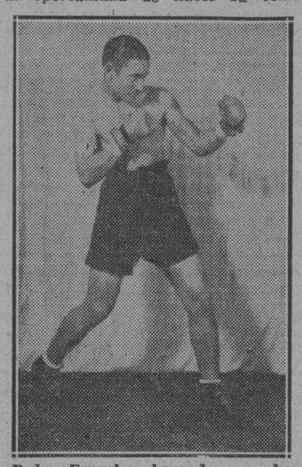

Pedro Espuelas, boxeador que ha vuelto a su forma y que está dispuesto a pelear con quien le ganó por knock-out técnico en el primer round, hace ahorita un año.

back, para el que está listo, cosa que decimos como información para los señores promotores locales.

Es un chico que para su presentación no hay más que presentar sus credenciales: Tiene quince peleas ganadas por knock-out, a Kid Santiago, Dionisio Glock, Serafín Martínez, John Bartroly, Young Baby, Baby Manuel, Kid Romano, Kid Jordán, Martín López, Dionisio Glock (en la pelea revancha), Juanelo Lee, Young Corredor, Kid Santiago, Kid Serafín y Kid Muset. La mayor parte de todos sus triunfos por esta vía han sido en el primero y segundo round.

Además le ha ganado por decisión a Armando Pérez, Johnny Montiel, Raimundo Martínez, Kid Café, al fenomenal Filio Garza, y a Francisco Oliva.

«El Incógnito» logró hacer tablas en cuatro rounds con Pedro Espuelas y Apollinar Lima, es uno de los pocos púgiles que han logrado vencerlo, también por la vía judicial.

En Santa María del Rosario, en cierta ocasión, ofreció una exhibición con el Campeón Al Brown.

A Baby Charol también lo noqueó en dos rounds, y su última pelea celebrada el día 7 de mayo del año 1933, la perdió por knock-out técnico en el primer round. Tan disgustado quedó de este match, que se retiró de entre las cuerdas.

Estuvo descansando algunos meses en Santa Clara (sin reunirse ni una sola noche con Fernando Rodríguez el propagador de la cerveza Polar), y cuando se encontró fuerte, celebró cuatro encuentros, ganando los dos primeros por puntos, y las otras dos por knock-out.

Ahora que ha vuelto a recuperar su buena forma, y que está de nuevo en la Habana, quiere volver al ring, y sus más ardientes deseos son el de enfrentarse nuevamente contra Camejo, con quien tiene una vieja cuenta que arreglar.

¿Por qué no se animan Aramis y Pargas, y le ofrecen esa oportunidad al muchacho?

Anisio Orbeta ha recibido carta de Conrado Conde, el Conguito Camagüeyano. Y en esa carta le anuncia su triunfo sobre el boxer filipino Ignacio Fernández, a quien le ganó por la vía más rápida en el tercer episodio.

Este Ignacio Fernández, por si no lo recuerdan los amantes del boxeo, es el mismo que le ganó hace tres años, en el Madison Square Garden, a Al Singer.

El pugilista filipino estaba invicto en Tampico (lugar donde tuvo lugar la pelea), siendo el Congo quien cortara su racha de triunfos dándole un handicap en el peso: 127½ por 133.

Nos agrada ofrecer esta grata noticia a los aficionados cubanos. Y nos agrada, porque hemos oído decir que pronto regresará a la Habana.

KID CHOCOLATE DICE QUE HA DE RECUPERAR LA FAJA MUNDIAL DE LOS PLUMAS

SAN FRANCISCO, abril 14. (AP.) —Kid Chocolate, de Cuba, ha declarado hoy que tiene verdadero interés en recuperar la faja mundial de los pesos feathers, participando en el torneo que ha de iniciarse el 30 del presente mes en la ciudad de New York.

Chocolate se enfrenta el lunes con Frankie Wallace, de Cleveland, en un bout a 10 rounds que se efectuará aquí.

LA QUINTA PARTIDA DE ALEKHINE-BOGOLJUBOW FUE DECLARADA TABLAS

VILLENGEN, Alemania, abril 14. (AP.)—La quinta partida de ajedrez entre Alejandro Alekhine y el doctor Bogoljubow, de Alemania, ha terminado en tablas, después de 36 movimientos. Alekhine parecía ganador cuando ambos maestros habían hecho once jugadas, pero un bonito final de Bogoljubow logró entablar el juego. El score es ahora:

Alekhine, 2 victorias; Boguljubow, ninguna. Empates: tres. El próximo encuentro se efectuará el miércoles en Freiburg.

SE INICIO LA JUSTA DE BASKET INTERNACIONAL EN BUENOS AIRES, AYER

BUENOS AIRES, abril 14. (AP.)—Esta noche se inició la temporada de basketball internacional aquí, ofreciéndose muy interesantes partidos.

Uruguay derrotó a Chile con score de 35 por 25; Argentina dominó al Brasil 26 por 25; en los choques de la tarde, y Brasil dominó a Uruguay 31 por 22 y Argentina a Chile, 43 por 26, en los de la noche.

MEMPHIS BILL TERRY ES DE OPINION QUE LOS NEW YORK GIANTS VOLVERAN A GANAR

LOISVILLE, abril 14. AP. El manager Bill Terry, interrogado por los representantes de la prensa, para que ofreciera su impresión sobre el próximo ganador en el Campeonato de Base Ball, que será inaugurado el próximo martes en la Liga Nacional y dijo: «Realmente tengo confianza en mi team. Creo que ganará el campeonato. No importa que las pruebas no hayan sido satisfactorias del todo... Los Gigantes cojerán su paso en la temporada».

TOPICOS Futbolísticos

—Por el segundo lugar.
—Gallegos y fortunistas.
—Líos entre «manigüeros».

(Por «PETER»)

Una gran jornada balompédica la de esta tarde en el gran Stadium Cerveza Tropical.

Verdad es que los iberistas tienen asegurado casi el Campeonato, pero en cambio hay tres Clubs luchando por el segundo puesto, que viste bien, cuando se denomina «subcampeón» al que ha terminado en ese lugar.

Juventud Asturiana está actualmente en el segundo lugar con 11 puntos, pero tiene un partido jugado más que el «Fortuna y «Deportivo Centro Gallego», que sólo tienen 10, pero con un juego menos. De manera que como esta tarde se han de medir los conjuntos del «Fortuna' y «Centro Gallego», el vencedor pasará a ocupar el segundo lugar con un punto por encima de los otros. De registrarse un empate en el partido de los alacranes y osos habría entonces un triple empate a once puntos con los que tienen de apelativo el animal que salió en los terminales del último sorteo.

Los muchachos del «Fortuna» están entusiasmadísimos para la conquista de ese lugar, ya que el primero resulta más difícil que ensartar una aguja con una pita. Hay el deseo de quedar en la mejor posición posible porque entre el alto mando de esa sociedad, hay la idea de llevar al «Fortuna» a Port-au-Prince, al terminar el Campeonato, pero siempre a base de hacer un bonito papel en la justa. Los jugadores, que lo saben, van dispuestos a poner toda la carne en el asador para terminar en segundo lugar al terminar la tercera vuelta, pues pensarán ellos que comenzando la cuarta y última vuelta en el segundo lugar, de ahí no los bajará nadie. Tal vez tengan razón, pero lo más difícil de todo es alcanzar el puesto, pues basta media vez que los fortunistas estén interesados en ganar para que los gallegos opinen lo contrario, y como los galaicos son muy malditos, amigos de estropearle el pasodoble al más torero de los compositores, los hemos de ver jugando a todo tren, sudando la camiseta y esforzándose todos por tal de que los ex-góticos no se salgan con la suya.

El programa del juego de esta tarde en el Stadium Cerveza Tropical comienza con el match de P. Fernández y Deportivo Fuentes Grandes, clubs de la Serie B. en el primer turno, después se efectuará el match de la emoción entre «Fortuna» y «Deportivo Centro Gallego», en el que, como decimos, se discutirá la posesión del segundo lugar; y, como final de fiesta un encuentro entre el «Olimpia» y el «Iberia». ¿Le sacudirá el leopardo la melena al león? En esto consiste todo el interés de este partido, pues de ganar otro más el Iberia, será cosa de que Acuña le diga a Fene, lo que Felipe a Narciso Pardo:

—«Oye, viejo, apaga y vámonos».

El señor Manuel García, Presidente del «Deportivo Luna Park», nos envió una carta con fecha diez, dándonos cuenta de los partidos a jugar hoy domingo en Llinás y Subirana, y de acuerdo con ese informe hemos venido publicando que habrá dos partidos de futbol y baile.

Los matches, según lo que reiteradamente hemos dicho, son los siguientes:

—A las dos, «Luna Park» y «Santander.»

—A las tres y media «Luna Park» y «Lawton».

Ahora bien, con motivo de esto nosescribe una carta el señor Mario Rivera, Secretario del Club «Lawton -Batista'» para decirnos que este club no jugará en Luna Park porque no acostumbra a jugar en terrenos en los que haga falta llevar ametralladoras y escopetas recortadas para poder ganar (textual), sino que van a jugar al «Central Hershey», con el team de este nombre, y para lo cual saldrá hoy a las once de la mañana del muelle de Casa Blanca.

En esto pudiera haber una mala interpretación, por parte del señor Rivera. Vemos que el Club que el representa se llama «Lawton Batista» y al que se refiere el señor García, es al «Lawton F. C. que pudiera ser otro team. Nosotros no estamos muy familiarizados con estos equipos manigüeros, pero nos extrañaría que hubiera un «Lawton-Batista», un «un Lawton F. B. C.» y hasta un «Lawton Coronel».

Lo que más nos ha extrañado de la carta del señor Mario Rivera es eso de los artefactos bélicos que dice necesita para ganar en Llinas y Subirana. Y decimos que nos ha extrañado porque un Club que se llama «Lawton Batista' no deb erehuír jugar con fuego. Ahora si lo de Batista va con el célebre lechero, que lo espere todo de la suerte.

En serio, va esto. Pónganse de acuerdo y juegen, que si lo hacen, nosotros seremos testigos y podríamos decir entonces si es verdad cuanto se dice..... si es que logramos escapar con vida, que Dios quiera que sí.

FRONTON JAI-ALAI

Otro partido amateur de importancia se brindará esta noche a los fanáticos del frontón Jai Alai. Cubriendo el tercer partido de la noche aparecerán en la cancha Piloto y Moisés, que forman una excelente combinación, haciéndole frente a Riverón y Velasco, otra pareja de empuje, que tiene por lo menos un delantero de Liga Grande.

Los muchachos sacarán del cuadro diez y nueve y media, pudiendo decirse que han de ofrecer al público un partido calientico de muchísimo interés.

El programa de ayer resultó altamente interesante, habiéndose registrado un gran partido en el turno del cierre, en el que Millán y Salazar dispusieron de Ferrer y La Paz, dejándolos en 24 para 30. El primer partido gustó mucho, antes de decidirse a favor de Aguiar e Iturriaga.

Hoy día grande del pueblo.

Resultado de la función de anoche

Primer partido:

	Tantos.
Aguiar e Iturriaga, blancos.	25
Iturrino y Solá, azules	22

Ganador: Blancos.

Primera quiniela:

	Tantos.	Pagos.
Aguiar	1	5.20
Millán	2	3.62
Sarmiento	5	6.40
Iturriaga	4	5.95
Iturrino	6	4.62
Solá	3	5.95

Ganador: Iturrino: 4.62.

Segundo partido:

	Tantos.
Ferrer y La Paz, blancos .	25
Millán y Salazar, azules .	30

Ganador: Azules.

Segunda quiniela:

	Tantos.	Pagos.
Ochoa	4	6.30
Hugues	1	6.69
Salazar	3	5.10
Ferrer	3	3.24
La Paz	1	5.63
Morales	6	5.35

Ganador: Morales: 5.35.

Tercer partido:

	Tantos.
Ochoa y Lasa, blancos . . .	30
Morales y Hugues, azules . .	28

Ganador: Blancos.

Programa para la función de esta noche a las 8.30

Primer partido, a 30 tantos: Román y Escarza, blancos, contra Juanito e Iturriaga, azules. A sacar los primeros del nueve y los segundos del nueve y medio.

Primera quiniela, a seis tantos: Iturriaga, Sarmiento, Juanito, Escarza, Román y Lasa.

Segundo partido, a 30 tantos: Creus y Paco, blancos, contra Ochoa y La Paz, azules. A sacar ambos del diez.

Segunda quiniela, a seis tantos: Creus, Paco, La Paz, Ferrer, Salazar y Ochoa.

Tercer partido, a mateurs, a 25 tanos: Piloto y Moisés, blancos, contra Riverón y Velasco, abzules. A sacar los primeros del diez y los segundos del nueve y medio.

Gustavo Vollmer y Blaum se retiran del campeonato nacional de tennis conjuntamente con otros players más

Un enojoso incidente, ocurrido el viernes en el Vedado Tennis Club con uno de los directivos de esa sociedad, ha dado lugar a la retirada de ocho jugadores seniors de prestigio

El doctor Gustavo Vollmer, destacado tennista local, y Welfgang Blaum, otro as de los courts, que estaban inscriptos en la justa oficial de la Asociación Nacional que comenzará la semana entrante, no aparecerán en dicha competencia.

En larga carta, que sentimos no poder publicar completa por su extensión, los dos tennista mencionados se dirigen al señor Baltasar Alvarez, presidente de la Asociación, pidiéndole que les separen del torneo, después de explicar las causas que motivan dicha actitud.

Estiman Vollmer y Blaum que no se ha procedido con ellos con la caballerosidad indicada entre sportsmen con motivo del uso de los terrenos donde deben practicar para el campeonato. Y aseguran que el viernes último no fueron tratados como era debido al presentarse a ensayar en los courts del V. T. C.

Primero se les dió orden de practicar solamente en el court numero 4 de la sociedad, que es el más malo,— a pesar de que los otros estaban desocupados—y más tarde se les requirió para que abandonasen el trabajo que realizaban un cuarto de hora después de haber comenzado.

Vollmer y Blaum se quejan de un directivo del Vedado, señor Stevenson, como responsable de todo lo ocurrido.

En vista de todo esto, ayer nemos recibido también una comunicacion de los tennistas Joffré Etcheverry Mirta Mederos, Pepito Agüero, José Herrero, Lorenzo Nodarse, Arturo Randín y dos más, que constituyen la flor y nata de nuestro mundo tennístico, donde nos avisan su intención de retirarse del torneo ubre.

La carta dice:

«Los abajo firmantes, tennistas inscriptos en el campeonato nacional de 1934, nos solidarizamos con la actitud tomada por los compañeros Vollmer y Blaum, retirándonos por medio de la presente la inscripción de dicho campeonato; asimismo deseamos hacer constar nuestra más enérgica protesta por los métodos exentos de la más elemental caballerosidad y cortesía (textual) con que han sido tratados el doctor Vollmer y el señor Blaum».

Joffré Etcheverry, Mirta Mederos, Pepito Agüero, José Herrero, Lorenzo Nodarse, Arturo Randín... etc.

Indiscutiblemente, que la actitud asumida por este grupo de tennistas es bastante delicada y consideramos que el presidente de la Asociación Nacional, señor Alvarez, debe hacer una aclaración de todo lo ocurrido, explicando detalladamente la forma en que pueden utilizarse los courts del Vedado Tennis por los participantes del campeonato libre.

JUAN MORALES LE PUSO UNA FABRICA DE GUANTES, ANOCHE, A MARINITO DIAZ

El campeón de los «flies» es, al parecer, un hueso muy duro para Mario Kid Sánchez

A. LEON GANO POR K. O.

Juancito Morales, el campeón de los fly-weights, demostró en el star bout de la fiesta familiar de puños ofrecida en la Arena Cerveza Cristal, que es el más lógico contendiente de Mario Kid Sánchez, el poseedor de la faja de los bantams, pues anoche, con 112¾ libras de peso le puso una fábrica de guantes a Marinito Díaz, de 116.

Fábrica de guantes hemos dicho y nunca mejor empleada la frase como en esta ocasión, pues el pequeño pugilista, valiente y pícaro como pocos de los de su clasificación, no pudo ganar un solo round perdiendo siete episodios por la puntuación de 7-3 y el resto por 6-4. Ni siquiera logró entablar un round.

Moralitos logró desembarcar en el primer round un golpe de izquierda formidable, que hizo blanco bajo la oreja izquierda de Marino que cayó desplomado a la lona, en donde Fello Rodríguez le contó hasta cuatro, pero el muchacho se sacudió como un gallo fino y logró terminar la pelea sin ser noqueado, que era lo que se esperaba después de haber visto el resultado de los primeros tres minutos de pelea.

Nosotros, que por lo regular llevamos la puntuación anotando los golpes de los púgiles, podemos garantizar que Moralitos perdió poco más o menos (porque siempre se escapa algún golpe, y esto es uno de los motivos por lo que se acostumbra poner dos jueces alrededor del ring, 157 por 65 que dió Marinito. El octavo y noveno episodios fueron en los que más castigo recibió Díaz, y fueron también en los que menos pegó éste.

Moralitos, repetimos, es un fuerte candidato al título de los Bantams Si Mario Kid Sánchez se mantiene en su buena forma, podrá retener su faja, pero si ha bajado algo, aunque sea poco, la perderá, y si no, al tiempo.

* * *

En el semi-final, Alberto León, con 148 libras le ganó por knockout a Eterno Argudín, de 146¼ La pelea estaba marcada a seis rounds y en los tres primeros, León había logrado una pequeña ventaja, pero en el cuarto episodio Alberto logró desembarcar dos formidables golpes de derecha en plena quijada de Argudín; con el primero lo atontó y con el segundo, que fué el golpe de gracia lo tiró cuan largo era sobre la lona. Fueron dos golpes contundentes. Fello contó hasta diez y al terminar el conteo, Argudín se incorporó, pero fué para caer recostado, inconscientemente, sobre las sogas, y cuando era llevado a su esquina volvió a caer sobre sus rodillas, y hubo que cargarlo hasta su asiento, en donde los seconds pasaron las de Caín para hacerlo volver en si.

* * *

Otra pelea que gustó bastante fué la de Emilio Díaz, (Espíritu de San Luis), de 125¼ libras contra Juan Rodríguez (Kid Sabatés), de 125 Encuentro a seis rounds también que fueron peleados con mucho movimiento por ambos púgiles. En el primer round Kid Sabatés logró derribar a «Lindberg» con un derechazo a la quijada, pero sin conteo. En el 2do., el Espíritu boxeó un round muy parejito, pero cometió un foul al pegarle a Sabatés que había ido a la lona al fallar un golpe de derecha, y esto le hizo perder el round El tercero fué tablas y el cuarto resultó franco de Emilio, porque Kid Sabatés parecía estar ya sin ver haciendo muy poca cosa. En el quinto, sin embargo, Díaz volvió a caer también sin conteo, por un golpe de izquierda a la quijada pero el último round lo perdió Sabatés, quien recibió un lucky-punch que le abrió una herida sobre el ojo izuierdo La puntuación nuestra era de 32x28 a favor de Sabatés, que fué el ue recibió el veredicto de los jueces. (Nosotros la teníamos tablas.)

Parte del público protestó la decisión, pero la protestó no por que se la dieran a Sabatés, sino porque entendía que la había ganado «el Aviador». El público, por regla general, cree que debe ganar aquel boxeador que termina mejor. Se olvida de lo que ha sucedido en los rounds anteriores.

* * *

En el primer preliminar de la noche Angel Pérez Noda, de 112 libras y Rafael Soto, de 114, pelearon cuatro aburridísimos rounds. Ganó Noda porque un grillo que voló por el ring en esos instantes se le posó en una de sus posaderas y parece que le dió suerte.

En el otro preliminar, Pequeño Loughran (José Rafael Ferrer) de 114½ libras, le ganó fácil en cuatro rounds a José García, de 116

PETER.

El editor del Sporting News considera que Yankees y Cubs tienen el mejor chance para la campaña de baseball

Estima que los Senadores de Wáshington deben perder este año, finalizando en quinto lugar, por que Cronin está dependiendo de muchos jugadores veteranos

(Por J. TAYLOR SPINK)

Baseball Editor del «The Sporting News»

SAN LUIS, abril 14. (SE).—Siempre llega un momento en la vida de cada mortal en que olvida los mandatos de su juicio y las indicaciones de sus compañeros para seguir los de su corazón. Y esta vez no puedo resistir a la tentación para unirme a la larga caravana de expertos que, apoyados en conocimientos más o menos fuertes, se empeñan en pronosticar desde abril quien ha de salir airoso en una contienda que dura seis meses y que se extiende hasta el mes de octubre.

Por eso, héme aquí dispuesto a deciries cómo han de finalizar, en mi opinión, los clubs de las Grandes Ligas al terminarse la temporada de 1934 que se inicia el próximo martes 17, en ocho ciudades distintas.

Esta selección es:

LIGA AMERICANA

1.—NEW YORK.
2.—Boston.
3.—Chicago.
4.—Detroit.
5.—Washington.
6.—Filadelfia.
7.—St. Luis.
8.—Cleveland.

LIGA NACIONAL

1.—Chicago.
2.—Pittsburgh.
3.—New York.
4.—St. Luis.
5.—Cincinnati.
6.—Boston.
7.—Filadelfia.
8.—Brookyln.

Esto luce fácil, ¿eh? Sin embargo, todo el mundo exige que le expliquen las cosas, por tanto, en pocas palabras, voy a comentar mi selección:

NEW YORK: Los Yankees, mejor dicho, McCarthy está en una posición difícil. O gana el pennant o pierde su puesto de director, y creo que meterá a todo el mundo en cintura para lograr el éxito necesario. Los Yankees ganaron el año pasado por exceso de confianza, pero jugándose esta vez el puesto de Mc Carthy han de meter el hombro como es debido para ganar. Además, han encontrado una brillantísima combinación de doble plays en Red Rolfe y Don Heffner, y Ruffing y Gómez les están pitcheando como en 1932.

BOSTON: Bucky Harris debe finalizar segundo ayudado por su pitching staff que es uno de los mejores de la Liga. El conjunto, dirigido por Rick Ferrell debe dar un resultado bárbaro. El mayor handicap es el infield, pero debe funcionar mejor dirigido por Harris.

WHITE SOX: El team tendrá más moral, contará con el hitting de Simmons, Appling y Dykes y tendrá un pitcher seguro como Earnshaw que podrá producir 20 victorias.

DETROIT: Cochrane es una lider y un catcher de puntería. El team ha de jugar grandemente en el año, pero es imposible esperar que en una sola campaña Cochrane lo coloque más arriba.

WASHINGTON: Tiene en su line up una serie de jugadores que están decayendo. Los Senadores se han quedado como estaban el año pasado mientras que los otros clubs se han fortalecido. Manush y Bluege resultarán obstáculos en el team. Stewart y Crowder también deben decaer. El año pasado se esforzaron demasiado y parecen quemados.

FILADELFIA: Connie Mack está reorganizando el team y experimentando con nuevos jugadores.

SAN LUIS :Honrsby está dando espíritu a la novena y deben hacer algo ayudados por Hadley y Blaeholder.

CUBS: El hitting será un importante factor en la novena. Y Klein debe ayudarles a ganar. Los Cubs son como los Yankees. No tienen pitching insuperable, pero les sobra el hitting, y esto, combinado con aceptable lanzamientos, produce siempre un pennant.

PITTSBURGH: A los Piratas solo les falta una segunda base, y estamos seguros de que Gibson la conseguirá antes de que la campaña se haga muy vieja. La novena tiene pitching y abundante punch.

NEW YORK: El pitching del club no será tan decisivo como el año pasado, que trabajó por encima de su forma normal, y a la novena le falta ataque.

SAN LUIS: Los jóvenes pitchers que tiene Frisch no podrán desarrollarse tan pronto como piensa el Relámpago de Fordham. Y a la novena le faltan bateadores.

CINCINNATI: Han hecho buena reconstrucción, pero es imposible esperar que puedan coordinarse este mismo año. Pero, causarán dificultades.

BOSTON: Aceptable team, pero McKechnnie pretende depender de algunos pitchers muy viejos que después le fallarán.

FILADELFIA Y BROOKLYN se recomiendan por sí solos. Están muy flojos para quedar mejor.

ENTRE CAZADORES

—Comienza hoy la «season».
—Fiesta por todo lo alto.
—Opio a don Joaquín.

Se inaugurará hoy la temporada de tiro del club de Cazadores del Cerro. Y el primer día de fiesta en la coquetona institución cinegética resultará de un éxito tan grande como lo han sido las inauguraciones de otros años, en los cuales la gente no estaba tan acostumbrada a llorar que ahora los hay que pudieran dar se del brazo de Greso y se restriegan el diente de ajo por la frente para que le produzca las lágrimas. En pocas palabras, que pese a que los tiempos no son aquellos en los cuales triunfaba en toda la línea el querido Pepe Ovies, y cuando Manolo García vendía en «La Regente» los brillantes por libras, y la satisfacción le animaba ir por las mañanas al Lucero a quemar pólvora, la fiesta de hoy de los cazadores resultará espléndida.

Por la mañana habrá dos competencias. Se tirará platillos en opción a la Copa República. Lo que no sabemos si será a 100 o 50 platillos, dependerá tal vez de cómo se hayan cotizado los pequeños discos. Si la competencia es a 100 hay más chance para los ASES; si es a 50 todas las probabilidades estarán de parte de los que tiran con handicap bajito.

En el range que casi se oculta tras las enormes matas de mangos se reunirán los amantes del tiro de arma corta para optar por el premio donado por el doctor Alfonso Solaun consistente en una bonita medalla de oro.

Allá a las once u once y media que será poco más o menos cuando se conozca el nombre que ha de estamparse en la famosa Copa República,—que como nuevo Ave Fénix ha resucitado de entre sus cenizas,— se servirá un refrigerio, **un tente en pie**, como dice Gastrónomo Rey, que además de Rey es héroe porque tiene que darle de eso a un ejército, y no es, ¡cosa extraña!, de los que lloran, sino de los que luchan, de los que a mal tiempo, seguramente, ponen buena cara.

A la una, se servirá el tradicional almuerzo. Tomás y Teresa el duetto famoso ofrecerán un menú de esos a los q. WalterHeymann no pondrá ni un pero, un menú en fin, tan sabroso, que pudiera provocar el que Germán Muñiz se coma hasta la cartulina.

Por la tarde se efectuará el clásico Tiro de Pichón. En esta justa seguramente han de figurar las primeras «escopetas» de Cuba, y hasta es muy probable que haya subasta, que no es sino un anticipo de lo que puede ser, poco más o menos, la competencia, pues al hacer esa valorización de tiradores, es cuando mejor se da cuenta uno, de las condiciones de los mismos. Si usted pregunta: «¿Qué tal es Fulano, como tirador?», usted seguramente contestará «Bueno»... y se queda tan tranquilo, aunque sea más **wild** que el hombre de la fábrica de medias. Pero en cambio si le dicen a usted: ¿Cuánto da por la escopeta de Fulano?. Sin pensarlo mucho, dirá: «¡Ni un kilo!.» Luego ya ven ustedes si tenemos razón en decir que esa subasta, para nosotros, es algo así como las selecciones que hacen los expertos en la carreras de caballos, aunque como en las justas de los pur-sange, también entre los cazadores se suelen dar los «eléctricos.»

Por la tarde habrá baile como todos los años. Y del éxito de esta fiesta no hay ni que hablar. Las invitaciones repartidas entre las más distinguidas familias de nuestra sociedad es el mejor augurio de lo que resultará. Y entre pieza y pieza, entre el bullanguero son oriental y el rítmico vals francés, habrá pastas y licores. Que el Club de Cazadores del Cerro ha hecho siempre todas sus fiestas por todo lo alto, y este año, no dará marcha atrás.

El viernes nos encontramos en el Centro Andaluz, con don Joaquín Rodríguez, el **opulento** Secretario del Club de Cazadores del Cerro, y le preguntamos: «¿Como va eso?»

Nosotros, desde luego, nos referíamos a esta fiesta de los cazadores pero el hombre estaba tan entusiasmado, tan ensimismado con el opio que le estaba dando a todos los amantes del toreo el Conde de Fernandina, que nos contestó:

—¡¡Con banderillas de fuego!!

Y a la verdad, no sabemos si lo dijo por este o por aquello. Hoy saldremos de duda cuando nos lo topemos en el ruedo del Lucero.

PETER

AMATEURS

—Un bonito campeonato.
—Dará la Liga Social.
—Morillas será un peligro.

(Por DAN)

Ha causado muy buena impresión el anuncio hecho de que la Liga Social va a celebrar un campeonato de Basket ball para novicios en el floor del Instituto. Varios clubs se han interesado ya por la competencia, y creemos sinceramente que ha de darse un bonito championship. Las inscripciones se cierran el día 30 y hasta ahora han manifestado su deseo de asistir a la lucha siete buenos clubs.

El prestigioso Club Deportivo Hispano América es fácil que envíe un equipo. El Hispano tiene que ir construyendo ya par el futuro y puede que inscriba un excelente conjunto de novicios, en cuyas filas aparezcan algunas caras que se vieron en el Junior de la U. A. de A.

Alguien nos hizo ayer una pregunta. He aquí la respuesta: el Baturro Gutiérrez solo apareció una vez como forward en la última contienda de novicios de Basket ball. El gran player del Teléfonos trabajó siempre como center, y como tal quedó algunos saltos detrás de Tomasito Díaz, del Ferroviario.

El Pato Gallarreta es una admirable selección en cualquier conjunto. El eficiente player, que tuvo nuestro O.K. desde el primer día que salió al floor, demuestra excepcionales condiciones y parece destinado a jugar más cuando se vea con mejores hombres en el terreno.

Nadie debe perderle de vista en el senior, ha de ser una sensación!

Shorty Gil, el «peppery» guard del Hispano tiené mucho entusiasmo para la próxima temporada de seniors. Shorty habla con vehemencia del basket y planea interesantes combinaciones que piensa llevar a la práctica.

Buen estudiante del game, Shorti no ha perdido un solo encuentro y parece convencido de que los juniors que vayan al senior no podrán engañarle fácilmente con sus performances.

Un consejo a los guards que han de figurar en el próximo campeonato de basket:

«No pierdan de vista a Morillas, ni le permitan la menor libertad en el floor!».

Se habla de Luis Rivas Vázquez, del Guajiro García y de Pedro Cardoso como los más destacados forwards del momento, pero Morillas, según algunos players del Hispano, que tienen por qué saberlo, es «una medicina difícil de tragar». Su tiro es certero desde cualquier ángulo del terreno y tiene una canasta parecida a la del Baturro, por encima de la cabeza del guard, que disfraza a María Santísima.

Pedro Miranda, coach de natación de la Asociación Cristiana, tiene en cartera un interesante programa para el próximo día 19, que es el señalado para la segunda exhibición de la nadadora americana, Miss Beim, en la piscina de la sociedad. Varios atletas locales de fama, entre ellos Oscar Martínez Conill, aparecerán en los eventos y se espera que participen también dos grandes divers yankees.

El jueves 19 será un día interesante deportivo. Por la noche tendremos la fiesta de natación que hemos señalado en la piscina de la Y.M.C.A. y por la tarde se inaugurará el nuevo floor del Instituto de la Habana, dándose a los fanáticos un programa de mucho interés. Los colegios Sepúlveda e Inmaculada jugarán en el primer turno, y después actuará el primer team masculino del Instituto con otro quinteto, que será probablemente el conjunto del Instituto de Pinar del Río.

Según Luis Goicochea, uno de los creadores de la arrolladora «Hora Americana», los Marqueses del Vedado Tennis presentarán este año un team en el campeonato nacional de baseball, y es fácil que el Profesor Consuegra aparezca en el grupo.

En la lista de players que nos han facilitado aparece Molinos en el back stop, pasando Fleites al campo corto; el Profesor, si decide jugar, se hará cargo de la antesala, quedando Carrillo para la inicial y Escobar para la tercera.

El outfield será de Eddy López, Sotolongo, Marrero y Ricardo Morales y el pitching se pondrá en manos de Portela y Carrillo.

Ramiro González, una autoridad en la materia, dirigirá el conjunto.

José Angel Sordo, presidente de la Liga Intercolegial, nos ha comunicado ayer dos cosas importantes. Primero, que la Liga mantiene en alto sus actividades, esperando ofrecer grandes cosas en los dos próximos meses, y segundo, que el primer evento a atacar será el atletismo.

El primer sábado y domingo de mayo se efectuarán las competencias intercolegiales para menores de 18 años, y cree Sordo que en estas justas se inscribirán el Instituto, Belén, La Salle y otros planteles.

Si algún colegio desea celebrar competencias para mayores de 18 años, tendrá que pedirlo oficialmente, acompañado de otro team.

Superbraguero
ALL ROUND
Lo más nuevo, cómodo, seguro y sencillo.
A. D. ROMAN. — LUZ No. 87.

SUSCRIBASE Y ANUNCIESE EN EL «DIARIO DE LA MARINA»

M.E.C.D. 2016

LOS TENEDORES DE FILIPINAS EJERCIERON NUEVA PRESION EN EL MERCADO DE CRUDOS

Haití, entre otras naciones del Caribe, podría ser un magnífico mercado de productos cubanos

Podría llegarse a ello eliminando algunos factores adversos. La Cámara de Com. Cubana recibe un interesante informe, señalando los productos que Haití importa del extranjero

En la Cámara de Comercio de la República de Cuba se ha recibido de la Secretaría de Estado, un interesante informe rendido por el Sr. D. Gay Calvó, Encargado de Negocios de nuestra República en Haití, por el cual se ve que Cuba puede tener un mercado fácil para muchos de sus productos en la mencionada nación.

El informe del señor Gay Calbó pudiera ser base para que el Gobierno de Mendieta, que actualmente está dedicando bastante atención a nuestro Comercio Internacional, como demuestra los estudios para la modificación del Tratado de Reciprocidad Comercial con los Estados Unidos, intervenga para eliminar las dificultades que se señalan en dicho informe y que impiden el envío de los productos cubanos a Haití.

El texto del informe que nos ocupa dice así:

«Señor: Tengo el honor de informar a usted que durante el mes de enero último, este país importó de los Estados Unidos y Europa las siguientes cantidades de artículos similares a los producidos en Cuba, los cuales serían adquiridos de nuestras industrias, si existieran vías marítimas que transportarán dichas mercancías.

Cemento: kilos 500.576; gourdes, 33.540.

Jabón de lavar: kilos, 259.355; gourdes, 123.742.

Perfumería: gourdes, 19.774.

Cervezas: litros, 30.975;

Azúcares: kilos, 1.241; gourdes, 526.

Estos seis artículos produjeron la suma de 204.121 gourdes, o sean pesetas de veinte centavos de dolar, valor declarado en la Aduana de esta capital.

Es realmente lamentable que con la baja de la moneda americana nuestros industriales no se hubieran dedicado a introducir sus mercancías en estos países del Caribe, cuyo transporte marítimo debía ser inferior su precio al de Europa, teniendo en cuenta la distancia, principalmente. Pero según todos los datos que me proporcionan los importadores de esta plaza, los precios de fletes y también de las mercancías enumeradas resultan mucho más altos que los europeos y estadounidenses, por cuyo motivo no es posible intentar nada favorable a las industrias cubanas.

El jabón «Candado» se vendía enormemente en este país y también el cemento el «Morro», pero tanto los fletes como el precio de los artículos fueron aumentados considerablemente.

Tampoco se puede argumentar que este país se encuentra habituado a una marca determinada tomando por base uno de los seis artículos mencionados, porque no existe otra competencia que el precio, cosa que me dicen los grandes importadores. Ellos, aseguran que la marca no importa, lo interesante para sus negocios es el precio más cómodo, lo cual he comprobado personalmente. Es costumbre de la masa popular adqquirir lo más económico, lo cual no es extraño por la razón lógica de la miseria reinante».

MERCADO DE ALGODON

Cierre por el hilo directo de Luis Mendoza y Compañía:

Mayo	11.87
Julio	11.99
Octubre	12.10
Diciembre	12.23
Enero	12.29
Marzo	12.38

TABACOS AL NATURAL

AGUSTIN MENENDEZ
AGENTE GENERAL
Virtudes 128 B.
HABANA.

DE VENTA EN TODAS LAS VIDRIERAS

DE VENTA EN TODAS LAS VIDRIERAS

TABACO

Sin conocimiento de operaciones y entradas ayer, dedicaremos hoy nuestra información al resumen de las actividades durante la semana; que no fueron muchas, ni ello sorprenderá a quienes conocen que este mes y el próximo, entre otros del año, ofrecen poco movimiento, salvo casos y factores extraordinaros o imprevistos.

Pasaron de manos durante la semana, en el mercado local, 4.697 tercios y pacas; según los datos de nuestra exclusiva recopilación.

Del total dicho eran de Vuelta Abajo, 3.887 tercios; de Remedios, 758, y de Partido 52.

Fueron los fabricantes del Norte, y los de cigarrillos y torcido de esta capital, los compradores del tabaco de Vuelta Abajo.

Exportadores para los Estados Unidos del Norte, y pequeños distribuidores de materia prima, compraron el total de Remedios apuntado.

Y los tercios de Partido, también fueron adquiridos por menores fabricantes y detallistas de rama.

Una gran parte del total de Vuelta Abajo, era de tripas limpias. De puntillas, broncos y colas, amén un lote de capas altas, con otras pequeñas partidas de varias clases, nacían dicho total.

De clases secundarias y bajas, con pequeños lotes de capas, sextas y cuartas, eran los 758 tercios y pacas de Remedios.

Y los de Partido, eran de capas finas y maduras.

Los que leyeron nuestras notas de cada día, ratificarán los datos que acabamos de apuntar.

Las entradas por vapores, ferrocarriles y camiones que confirmamos durante la semana, solamente hacían un total de 362 tercios.

MERCADO DE MANTECA

Cierre ayer por el hilo directo de Luis Mendoza y Compañía.

Mayo	5.45
Julio	6.05
Septiembre	6.27
Granel	5.68

El oro y la plata

Al cierre ayer del mercado local del dinero, tomamos los siguientes tipos:

Oro Cubano

Compradores	61 P.
Vendedores	62 P.

Oro Americano

Compradores	61 P.
Vendedores	62 P.

Plata

Compradores	½D.
Vendedores	5/16D.

El oro sigue firme y la plata sostenida al finalizar la semana.

EDICTO

DOCTOR JOSE MARIA GISPERT Y RODRIGUEZ, JUEZ MUNICIPAL DEL OESTE DE LA HABANA.

Por el presente edicto que se libra en los autos del juicio verbal número 8907 de 1933, seguido por el doctor Joaquín Martínez de Pinillos a nombre de Crusellas y Compañía, S. A. contra González y Hermano, en cobro de pesos, hago saber:

Que se sacan a pública subasta por término de ocho días los bienes muebles embargados en este procedimiento, consistentes en una pesa marca Dayton número 1.042,319, tasada en la suma de treinticinco pesos moneda oficial, que se encuentra en poder del demandado en Meicrles y Primera, Reparto Rosalía, en San Miguel del Padrón; señalándose para que tenga efecto el acto dela subasta el día veinticinco de Abril del corriente año, a las nueve de la mañana, en el local de este Juzgado, haciéndose saber a los licitadores que para poder tomar parte en la subasta deberán depositar en la mesa del Juzgado o en el establecimiento destinado al efecto una cantidad en efectivo igual al diez por ciento del valor de tasación, y que no se admitirán proposiciones que no cubran las dos terceras partes del avalúo. Y para publicar en un periódico diario, libro el presente en la Habana a doce de Abril de mil novecientos treinticuatro.—**Dr. José María Gispert y Rodríguez.**—Ante mí **Serafín Meneses.**

AZUCARES

APRECIACION DEL MERCADO.—POR LUIS MENDOZA Y CIA.
Habana, abril 14 de 1934.—12 m.

Cuotas	Prop. Oficial.	Porcentaje.	Libre a bordo. Ant.	Libre a bordo. Hoy	En Almacén. Libra	En Almacén. Saco
E. Unidos, libre	53.12122		1.22	1.22	1.12	$3.64
E. Unidos retenidos.	11.66075		1.14	1.14	1.04	$3.38
Otros países	28.73983		0.92	0.92	0.82	$2.67
Consumo local	6.47820		0.80	0.80	0.70	$2.28
Promedio de las cuatro cuotas			1.096	1.096	0.996	$3.24
Promedio de las cuatro cuotas en la primera quincena de abril			1.097		0.9975	$3.24

"EL IRIS"

COMPAÑIA DE SEGUROS MUTUOS CONTRA INCENDIOS

En cumplimiento de lo que dispone el artículo 35 de los vigentes Estatutos de la Compañía, cito a los señores asociados para la primera sesión de la Junta General ordinaria que tendrá efecto a las dos de la tarde del día 14 del entrante mes de Mayo, en sus Oficinas, General Riva (antes Empedrado) número 34, en esta Capital. En dicha sesión se elegirán tres vocales propietarios y dos suplentes para sustituir a los que cumplirán el tiempo reglamentario en 31 de Diciembre próximo, en consonancia con el artículo 39 de los Estatutos; se enterará a los señores socios del estado de la Compañía, dándose lectura a la Memoria de las operaciones efectuadas en el septuagésimo nono año social terminado en 31 de Diciembre de 1933; y se elegirán dos o más asociados que no formen parte del Consejo, para el examen y glosa de las cuentas de dicho año; haciéndose constar que según dispone el penúltimo párrafo del artículo 36 de los Estatutos «tanto la Junta General ordinaria como las extraordinarias se considerarán legalmente constituídas a la primera citación, cualquiera que sea el número de asociados que concurra, y serán válidos y obligatorios los acuerdos que se tomen con arreglo a los Estatutos, aún para los asociados que no hubieran concurrido. Los acuerdos se tomarán por mayoría de votos: cada representación da derecho a un voto»; que los asociados sólo podrán concurrir a las Juntas Generales por sí o por medio de representación, al tenor de lo dispuesto en el propio artículo 36; y que dichas representaciones deberán depositarse en poder del Secretario-Contador de la Compañía con la intervención del Director de turno, antes de las 5 de la tarde del día 7 de Mayo.

Habana, Abril 13 de 1934.

Francisco SALAYA.
Presidente p. s. r.

BOLSA DE NEW YORK

Cotizaciones al cierre ayer de la Bolsa de Valores de New York, recibidas por el ticker de Fenner and Beane.

ACERO.	
Am. Rolling Mills	24¼
Beth. Steel	43¼
Byers (A.M.) Co	27½
Mc. Kees Tin Plate	90
Nat.l Steel	48¼
Repub. Steel	22
U. S. Steel	52⅜
Vanadium	26½
ALIMENTOS.	
Am. Beet Sugar	12½
Am. Sugar	53
Armour Ill. A.	7½
Armour Ill. Pfr	73
Borden Co	23
Canadá Dry	26¾
Coca Cola	119½
Corn Pro. Ref	77¾
Cuban Amer. Sugar	7½
Gen. Foods	34½
Grt. West. Sugar	30
Manatí Sugar Pfr	4⅝
Nat. Biscuit	43⅝
Nat. Dairy Prod	16
Stand. Grands	21⅝
South Porto Rico	32½
United Rruit	70¼
AVIACION.	
Aviation Corp	8⅞
Bendix Aviation	18¾
Curtis Wrigth Corp	4⅛
Douglas Aircraft	24¼
North Amer. Aviat	6
Sperry Corp	10⅜
U nitedAircraft	23
F. CARRILES y EQUIPOS	
Atchison	68⅝
Atlan. Coast Line	48½
Balt and Ohio	29¼
Canadian Pac D.	16¾
Ches and Ohio	46⅜
Cons. le Cuba Pfr	4¾
Del and Hudson	65½
Del Lack and Western	28¼
Erie	22½
Great Northern Ry	28¾
Illinois Central	32¼
Northern Pac	33⅞
N. Y. Central	35⅞
Penn. R. R.	35⅜
Southern Pac	28⅛
Southern Ry	32¾
Union Pacific	130⅝
Amer. Car and Fdy	27½
Amer. Locomotive	33½
Baldwin Locomotive	14
Gen. Ry. Signal	41¾
Pullman Inc	56½
PETROLEOS.	
Amerada Corp.	50¼
Atl. Refining	29½
Cons. Oil.	12¼
Ohio Oil	21
Houston Oil	13¼
Philips Petro	26⅝
Pure Oil	20
Seab Oil of Del	12¾
Texas Corp	27
Tide Water Oil	13
Socony Vacuum	16¼
Stand. Oil N. J.	45⅝
Stand Oil Cal	37⅜
MOTORES Y ACCESORIOS.	
Auburn Auto Car	52
Bohn Aluminum	63
Briggs Mfg.	16⅝
Chrysle Corp D.	54
El Auto Lite	27½
Firestone T. Rubber	22¾
Gen. Motors	38⅛
Goodrich	16⅜
Goodyear	36¼
Mack Truck	33½
Murray Corp	9¼
Nash Motors	24⅛
Packard Motor	5
Studebaker	7¼
Timken Roller	35¼
U. S. Rubber	20½
TABACOS.	
Amer. Sumatra	18½
Amer. Tobacco B.	72¾
Cons. Cigar	12¼
Gen. Cigarr.	34½
Ligg and Myer B.	93
Reynolds Tob B.	42⅜
QUIMICOS.	
Air Reduction	98⅜
Allied Chem	150
Amer. Com. Alc	49½
Col. Carbon	69½
Comm. Solvents	29¼
D uPont de N.	97¾
Freeport Texas	45¼
Lambert Co (The)	27
Nat. Dist. Prod	30¼
Texas Gulf	36⅜
Union Carbide	45⅛
U. S. Ind. Alcoh	52¾
METALES.	
Alaska Juneau.	21
Amer. Metal	25½
Anaconda	16⅜
Cerro de Pasco	38
Dome Mines	38¼
Howe Sound Co.	53¼
Int. Nickel	28
Kennecott	21½
Mc. Intire P. Mines	48⅛
U. S. Smelt and Ref	127
TIENDAS	
Kresge S. S.	20⅜
Kroger Gr. and Bk	32
R. H. Macy and Co	49½
Montgomery	31½
Penney J. C.	67½
Safeway Store	54
Sears Roebuck	53⅛
Woolworth	53⅛
SERVICIOS PUBLICOS.	
Amer. and Foreingn Pow	10⅜
Amer. Power and Lght	9
Amer. Tel and Tel	120½
Amer. Water works	21
Bklyn-Man	31
Columbia Gas	15⅝
Com. and South	2⅞
Cons. Gas	38
Elec. Power and Ligth.	7⅜
Interborought R.T. Co.	9
Int. Tel and Tel	14⅞
Nat Pow and Light	12
Nor. American	19⅜
Pub. Serv. N. J.	37¾
Standard Gas	13
United Corp	6⅛
United Gas and Imp	16½
Western Union	55¼
MISCELANEAS.	
Adams Express.	9¾
Allis. Chalmers	19⅝
Amer. Can	104¾
Amer. Mch and Fdy	17
Amer. Radiator	15⅞
Burroughs Add	15¾
Case J. I.	71¾
Caterpillar T. C.	32
Celanese Corp	37⅜
Com. Inv. Trust	59
Congol. Nairn	27¾
Continental Can	81½
Deer and Co	29⅜
Eastman Kodak	92
Fox Film Corp	15¾
Foster Wheel	19¼
Gen. Electric	22¾
Gillete	10¾
Int. Business	142½
Int. Cement.	30
Int. Harvester	41¾
Johns Manville	58
Kelvinator	19½
Lehman Corp	73
Libby Owen	37
Liquid Carb	29½
Loews Inc	34¾
Nat. Cash Reg	19
Otis Elevator	15⅞
Procter and Gam	36
Radio Corp	8¾
Radio Geith	3⅝
Remington Rand	12¾
Simmons Co	20⅜
Warner Brothers	7⅞
Warren Brothers	10⅜
Westinghouse Elec	38⅜

BANCOS.	Comp.	Vend.
Chemical	41⅛	42¼
Nat-l City	30⅛	31⅜
Chase Nat-l	30	31¼
Bankers Trust	64	66¼
Irving	18¼	19¼
Guaranty	161	165
Royal Bank	357	363
F. N. B. Boston	38	39½

Nueva Fábrica de Hielo
S. A.
Propietaria de la Fábrica de Cerveza y Hielo «La Tropical»

SECRETARIA
Junta General de Accionistas. Segunda parte de la sesión anual ordinaria

De orden del señor Presidente y conforme el artículo 7 del Reglamento, cito a los señores accionistas para que se sirvan concurrir a las **dos de la tarde** del domingo **veintidós** (22) del actual mes, a la **Segunda Parte** de la **Sesión Ordinaria** de la **Junta General**, a que se refieren los artículos 14 de los Estatutos y 13 del Reglamento y que se celebrará en el Salón de Juntas, anexo a las Oficinas Generales de la Compañía, Calzada de Cosme Blanco Herrera (antes Palatino) número 8, Cerro.

En dicha sesión se tratará:

1. Del dictamen de la **Comisión de Glosa de las Cuentas**, que será leído; y
2. De la elección de las personas a que se refiere el artículo 16 del Reglamento para la renovación parcial de la Junta Directiva.

Habana, 10 de abril de 1934.
El Secretario.
Manuel Giménez Lanier.

Cotizaciones

NEW YORK, abril 14. (AP). Cotizaciones de hoy en la Bolsa de New York:

ACCIONES
501.160

BONOS
9.417.000

COTIZACION DE LA PESETA

La peseta española se cotizó al cierre del mercado a razón de

7.29.92

por dólar.

COTIZACION DEL FRANCO

El franco francés se cotizó ayer al cierre del mercado a razón de

15.10

por dólar.

COTIZACION DE LA LIBRA

La libra esterlina se cotizó ayer en el mercado local a razón de

5.16

por dólar.

HABANA CLEARING HOUSE

Las compensaciones de checks entre los Bancos asociados al Habana Clearing House ascendieron en la liquidación de ayer a la suma de

$1.355.388.54

VALORES

En la corta sesión de la Bolsa de la Habana ayer, no observamos factor que nos haga pensar en un cambio de la realidad que predominó durante la semana en el mercado local de valores. Fijos en la cotización, las emisione de la República mantuvieron buen tono. Los demas valores cotizados, quietos. El mercado cerró sostenido.

Al dar cuenta, en nuestra información anterior, de una operación con bonos de la Havana Electric Railway, que dijimos en privado, debimos precisar que se hizo fuera de la Bolsa. Y al apuntar el tipo de la operación, lo hicimos para dar a conocer el precio más alto de que tuvimos noticia, igual que apuntamos el precio más bajo cuando un valor desciende. Huelga decir, y los profesionales lo saben, que todas las operaciones no se llevan a cabo a un mismo precio; ni sería posible dar relación completa de todas. Dar la impresión de la realidad, lo más exacta, bursátil es nuestra misión. Y apuntar detalles cuando la defensa de los intereses generales lo recomiendan.

BOLSA DE LA HABANA

COTIZACION OFICIAL
Ayer a las 10 y 30 P. M.

Bonos y Obligaciones:	Com.	Vend.
Rep. Cuba 1904 (Speyer)	90	—
Rep. Cuba 1905 (Deuda interior	56	—
Rep. Cuba 1909 (4 y medio)	75	—
Rep. Cuba 1914 (Morgan)	91	—
Rep. Cuba 1923 (5 y medio, Morgan)	77	84
Rep. Cuba 1945 (5 y medio. O. Públicas	32½	34
Rep. Cuba 5 y medio 1935 (Obli. oro)	20	—
Recibos de Depósito de Oblig. oro	15	25
Rep. Cuba 5 y medio 1940 (Azúcar)	75	—
Rep. Cuba, Morgan (Seriados) 5 y medio por ciento 1927:		
G—Vence 1o. Julio 1934	—	—
H—Vence 1o. Julio 1935	—	—
I—Vence 7o. Julio 1936	—	—
J—Vence 1o. Julio 1937	—	—
Ayunt. Hab. 1a. Hip.	94	—
Ayunt. Hab. 2a. Hip.	94	—
Centro Asturiano	30	—
Banco Territorial Ser. B	10	—
Cervecera	22	—
Cervecera (Obli. no hip.)	7½	—
Gas	90	—
Havana Electric (Consolidados)	35¼	—
Havana Elec., Debentures. (Obli. no hip.)	7¾	—
Jarcia Matanzas	85	—
Edificio La Metropolitana, S. A.	—	—
Nueva Fáb. Hielo	80	—
Papelera Serie B	70	—
Teléfono	68	—
Unidos	7¼	—

Acciones:	Com.	Vend.
Banco Territorial	2	—
Banco Territorial (Beneficiarias)	⅛	—
Cervecera	21	—
F.C. Consolidados de Cuba, P.	4	4⅞
Cuba, R. R.	6½	—
Fibras y Jarcia	10	—
Hav. Elect. Utilities Co. Prefs. 6x100	20	28
Hav. Elect. Utilities Co. Prefs. 5x100	7	10
Hav. Elect. Railway Co. preferidas	3½	6
Havana Elec. Railway Co. comunes	½	2
Jarcia, P.	25	—
Jarcia P. Ex-Div. en acciones	24	—
Jarcia, C.	4	—
Licorera de Cuba	5¾	10
Metropolitan Auto	94	—
Naviera, P.	8	15
Naviera, C.	1	3
Nueva Fáb. Hielo	85	—
Nueva Fáb. de Hielo. (Beneficiarias)	14	—
Perfumería, preferidas	—	—
Perfumería, comunes	—	—
Pesca, P.	20	—
Pesca, C	4	—
Teléfono, P.	26	40
Teléfono, C.	6	—
Unidos	3½	4½
Unión Oil	1	—

COTIZACION A TERMINO
Ayer a las 11 y 30 A. M.

Bonos y Obligaciones:	Com.	Vend
Rep. Cuba Speyer 5 por ciento	90	100
Rep. Cuba, Deuda int.	58	65
Rep. Cuba, Speyer 4 y medio por ciento	79	—
Rep. Cuba, Morgan (5 por ciento	90	—
Rep. Cuba, Morgan, 5 medio por ciento	78	84
Rep. Cuba, O. P. 1945	32⅞	33¾
Rep. de Cuba. (Obligaciones oro)	20	40
Recibos de Depósitos de obligaciones oro	15	30

SEMILLA GUINEA
Escríbame: JOSE BLANCO
MARTI. — CAMAGUEY.

CAMBIOS

Tipos de venta, al cierre ayer en Bancos de esta capital:

New York, cable	1/10P.
New York, vista	1/10D.
Londres, cable	5.16¼
Londres, vista	5.16
Madrid, cable	13.70
Madrid, vista	13.69½
París, cable	6.62
París, vista	6.61
Italia, cable	8.58
Italia, vista	8.56
Bélgica, cable	23.46
Bélgica, vista	23.45
Alemania, cable	39.60
Alemania, vista	39.55
Zurich, cable	32.45
Zurich, vista	32 43
Hong Kong, cable	39.30
Hong Kong, vista	39.25
Toronto, cable	½P.
Toronto, vista	7/16P.
Amsterdam, cable	67.75
Amsterdam, vista	67.73
Buenos Aires, cable	26 50
Buenos Aires, vista	26.45

Bonos de Cuba

Cierre ayer por el hilo directo de Luis Mendoza y Compañía:

Cuba, Norte, 5½%	30¾	14⅜
Cuba, Speyer, 5%	91¼	94
Cuba, Speyer, 4½%	77½	80
Cuba, O. P.	32½	33
Cuba, Morgan, 5½	76¾	78⅜
Cuba, Morgan, 5%	93	95
Cuba, Ry. 5%	27	28½
Cuba, Ry. 7½%	24½	28
Hav. Electric, 5%	33¼	49
Hav. Electric, 5½%	7¾	9¾
Manatí Sugar	16½	23¾
Eastern	10¼	14⅜
Cuba, Norte, 5½%	30¾	31

MERCADO DE CAFE

Cierre ayer por el hilo de Luis Mendoza y Compañía:

Mayo	8.37
Julio	8.54
Septiembre	8.63
Diciembre	8.70
Marzo	8.77

Se reportó una venta a 2.70 que es el precio más bajo que se ha registrado desde febrero de 1933

Los futuros abrieron sostenidos y, aunque tanto compradores como vendedores adoptaron una actitud de expectación, cerraron con uno y dos puntos sobre el cierre del viernes

Un cablegrama, inserto en otro lugar de la presente edición, informa al lector de lo ocurrido ayer entre los miembros de la Comisión de Hacienda del Senado norteamericano, en relación con el proyecto de Ley Azucarera. Pero este nuevo aplazamiento, y los motivos que lo producen, acaso también, diríase eran desconocidos hasta la hora del cierre ayer del mercado de crudos, porque los tenedores de Filipinas, siguiendo, sin duda, presa del temor de que alguna parte de sus azúcares pudiera quedarse sin vender este año, ejercieron nueva presión y de ahí que el viernes, ya tarde, vendieran mil toneladas, para llegar en la segunda quincena del presente mes, a la base de 2.72, a operadores, y dos mil toneladas más, en puerto de Filadelfia, a la base de 2.70, a la refinería de Pennsylvania. Este precio es el más bajo de ventas de crudos desde febrero del año pasado.

Ambas ventas fueron conocidas en la mañana de ayer. Durante la misma se presentaron en el mercado vendedores de la procedencia dicha para llegadas en este mes, a la base de 2.75 y para llegadas en mayo a 2.78 y 2.80. Los refinadores se mostraron indiferentes ante esas ofertas. Cerró el mercado, pues, sin el reporte de nuevas ventas.

Las existencias de crudos en los almacenes afianzados de New York ayer eran iguales a las de los días anteriores: 875.055 sacos.

El viernes 13, la cotización «sopt» de Willett and Gray: 2.75.

Los futuros.—Abrieron sostenidos, de 1 a 2 puntos más altos. El volumen de operaciones fué pequeño. Compradores y vendedores están pendientes de las determinaciones del Senado norteamericano acerca de la Ley Azucarera. Al cierre los precios quedaron: con un punto más que al cierre del viernes, mayo, julio, septiembre y diciembre y con dos más enero y marzo.

Mayo	1.41
Julio	1.48
Septiembre	1.53
Diciembre	1.59
Enero	1.61
Marzo	1.65

Las ventas durante la sesión sólo fueron de 3.300 toneladas.

El refinado.—El mercado del refino estuvo desanimado y sin ofrecer nada nuevo. Las extracciones fueron ligeras y los pedidos sin importancia. Ofrecidos refinados en manos de operadores, a 4.30 y 4.35, con demanda limitada. Se dijo de algunas tracciones a algo menos.

Derretidos y entregas.—Los derretidos y entregas por catorce refinerías de los Estados Unidos, según el Instituto Azucarero, fueron estos, en toneladas:

	Derretidos
Enero 1 a abril 7, 1934	845.000
Igual período año pasado	880.000
Semana terminó abril 7, 34	60.000
Igual semana año pasado.	70.000
	Entregas.
Enero 1 a abril 7, 1934	822.605
Igual período año pasado.	860.240
Semana terminó abril 7, 34	59.142
Igual semana año pasado	69.894

La toneladas largas y el valor en crudos.

MERCADO DE GRANOS

Cierre ayer por el hilo directo de Luis Mendoza y Compañía:

Trigo	
Mayo	84¾
Julio	84⅞
Septiembre	85⅝
Maíz	
Mayo	46¾
Julio	49⅝
Septiembre	51¾
Avena	
Mayo	29⅜
Julio	30⅝
Trigo Winnepeg	
Mayo	66¼
Julio	67½
Octubre	68⅞
Centeno	
Mayo	57¾

LAS COMPENSACIONES DE HABANA CLEARING HOUSE

Las compensaciones de la Habana Clearing House, durante la semana, son éstas:

Abril 9	$1.258.859.03
» 10	$1.295.612.47
« 11	$1.287.292.55
» 12	$1.271.227.92
» 13	$1.104.642.61
» 14	$1.355.388.54
Total	$7.575.653.12
Semana anterior	$8.973.774.59
Menos	$1.398.121.47

MERCADO DE PIELES

Cierre ayer por el hilo directo de Fenner and Beane:

Junio	11.46	11.60
Septiembre	11.05	11.10
Diciembre	11.45	11.60
Marzo	12.85	.....

"LA METROPOLITANA"
Compañía Nacional de Seguros, S. A.
JUNTA GENERAL DE ACCIONISTAS
CONVOCATORIA

De orden del señor Presidente de esta Compañía, en cumplimiento de lo dispuesto en el Reglamento modificado de la misma y según lo acordado por el Consejo de Administración, en sesión celebrada el día 22 de marzo último, se convoca por este medio a todos los señores ACCIONISTAS de la misma, a fin de que concurran a la sesión de la JUNTA GENERAL ORDINARIA que habrá de celebrarse en el local de las oficinas principales de la Compañía, Edificio «LA METROPOLITANA», O'Reilly y Aguacate, planta baja, el día VEINTE Y SEIS del actual mes de abril, a las cuatro y media de la tarde.

En dicha sesión, en todo caso, se tratarán los asuntos enumerados en el artículo 14 del Reglamento; advirtiéndose que para tomar parte en la Junta es necesario poseer por lo menos una acción de la Compañía, con diez días de anticipación, durante los cuales el tenedor de acciones al portador deberá entregarlas en la oficina del Vice-Secretario Dr. Antonio de la Carrera, Edificio «Abreu», O'Reilly y Mercaderes, cuarto piso, a cambio del resguardo correspondiente. No se realizarán en los Libros traspasos de acciones durante los expresados diez días anteriores a la celebración de la sesión; pudiendo los señores Accionistas, dentro del expresado plazo, examinar los libros de contabilidad con sus correspondientes comprobantes.

Y en cumplimiento de lo dispuesto en el artículo 9 del Reglamento modificado de la Compañía, se hace público para conocimiento de los interesados.

Habana, 11 de abril de 1934.
El Secretario.
CARLOS REVILLA.

M.E.C.D. 2016

El fiscal pide condena para Carbone Diago

Está acusado de haber colocado una bomba en la residencia del doctor Miguel Mariano Gómez

El Ministerio Fiscal de esta Audiencia, representado por el doctor Francisco Oscar de los Reyes, ha formulado conclusiones provisionales en el proceso que se sigue a Fortunato Carbone Diago al que imputa el haber colocado en la madrugada del 5 de Febrero de este año, una potente bomba de dinamita en la residencia del doctor Miguel Mariano Gómez y familia, sita en Prado 72, esquina a América Arias, (Trocadero), haciéndola explotar y causando daños de consideración en el edificio, así como en el del Hotel Sevilla Biltmore y otros contiguos.

Pide el doctor de los Reyes que sea condenado Carbone a cadena perpetua, por infracción de la Ley de Explosivos. Hace constar que el explosivo no causó lesiones ni muertes, pero sí daños en la residencia del doctor Gómez tasados en $36.50, en el Hotel Sevilla-Biltmore, por $25.00; al señor Bruce por $7.50 y a P. Romero por $100.00 ,lo que hace un total de $169.00

La bella y distinguida señorita Caridad Sardá, que llegará el próximo día 26 de Francia, para contraer nupcias con el militar Angel María Gil, del Batallón número 1, destacado en Columbia.

GRANDES FIESTAS EN UNION DE REYES PARA CONSTRUIR LA IGLESIA

Los próximos días 20, 21 y 22, tendrán efecto en la villa de Unión de Reyes una Gran Feria, así como variados festejos, con el propósito de recaudar fondos con qué reconstruir la iglesia católica de aquella localidad.

Al efecto la comisión organizadora ha confeccionado un extenso e interesante programa en el que aparecen mercados libres, lidias de gallos, torneos, festivales públicos, actos teatrales, concursos, verbenas, y cuantos demás alicientes pueden contribuir al éxito.

Además, el domingo 22 se celebrará una misa de campaña, a toda orquesta cantada por señoras y señoritas de la localidad, en el lugar que ocupan las ruinas del templo.

MAX WINKLER DEFIENDE LAS INVERSIONES DE LOS E. U. EN AMERICA LATINA

FILADELFIA, abril 14. (AP)—Max Winkler, Presidente del Consejo Americano de Tenedores de Bonos extranjeros dijo en la Academia Americana de Ciencias Políticas que la América Latina concede a los Estados Unidos un provechoso campo de crédito.

«A pesar de la crítica hecha contra los créditos dados a la América Latina, nuestras relaciones económicas y financieras no son tan poco satisfactorias como algunos creen, especialmente comparadas con las del viejo mundo».

Al extender créditos a la América Latina, estos deben no obstante, ser garantizados, únicamente, por medio de proyectos de construcción que produzcan ingresos.

Los municipios aspiran a que se les facilite un empréstito para pagar sus deudas atrasadas

El empréstito estaría garantizado por el 50 por 100 de los ingresos por Transporte Terrestre, por las multas municipales y por los ingresos del acueducto, mercado, matadero y otros

Guantánamo, abril 10 de 1934.

Sr. Director del «DIARIO DE LA MARINA».

Habana.

Señor Director:

En la edición del «Diario de la Marina» del 6 de los corrientes y en primera plana, aparece una información titulada «PAGO DE ATRASO», dando cuenta de la sesión celebrada por la Asociación de ExEmpleados Municipales de Guantánamo en la que se acordó elevar escrito a los Señores Presidente de la República y Secretarios de Hacienda y Gobernación interesando se tenga en cuenta el pago de los atrasos de los Empleados Municipales.

Permítame aprovechar la oportunidad que me brinda el más antiguo, importante y leído diario de Cuba para dirigirle ésta, contentiva de algunos antecedentes en que funda la Asociación de Ex-Empleados Municiples de Guantánamo, que presido, su muy justa petición de ayuda al Gobierno Central.

El origen, fundación y desenvolvimiento de los Municipios cubanos, su organización y la Ley Orgánica que los rige (producto del estudio hecho por aquella Comisión Consultiva y puesta en vigor por el Decreto número 568 de 19 de mayo de 1908), es harto conocido de todos los que nos interesamos por las cosas de nuestro País y es así también conocido de todo el que ha seguido el proceso histórico de nuestros Municipios que aquella inigualable Ley que los rige fué modificándose por medio de Decreto reguladores (que más bien eran saqueos a su Hacienda y destajos a su integridad) que ya hoy no son más que simples remedos de aquellas florecientes entidades de la segunda década de nuestra vida Republicana.

En aquellos tiempos los Presupuestos Ordinarios eran confeccionados de acuerdo con la realidad de los ingresos Municipales y aparte de las sumas distraídas para esa «rueda inútil» que se denomina Gobierno Provincial y que dispone del diez por ciento para Contingente Sanitario y un dos por ciento para Veteranos, todo cuanto más se recaudaba cubría a satisfacción las atenciones del Término. Pero progresivamente fueron creándose más obligaciones, más claro, el Estado fué apropiándose de mayores sumas: Transporte Terrestre, Multas Municipales, Becas para Escuelas TTécnicas, ayudas a Creches, Asilos y otras Instituciones y todo ante la fingida ignorancia e indiferencia de los Señores Alcaldes que no defendían ni la autonomía ni los derechos Municipales contra los despojos realizados, pero que en realidad era por no provocar visitas de Periciales a sus desorganizadas Administraciones o por congratularse con el Secretario del Ramo que más tarde apoyaría su reelección.

Todo ésto y la inflación de los Presupuestos para satisfacer compromisos políticos, trajo como consecuencia que progresivamente, año tras año, fueran resultando menos los ingresos y la infracción constante de lo que dispone el artículo Tercero de la Ley de Contabilidad Municipal respecto a gastos y pagos de personal permanente, trajera como consecuencia el débito en cada ejercicio económico de dos, tres y hasta cinco meses y... la bancarrota con su secuela de descrédito y miseria para los Empleados.

La primera Amnistía Fiscal para los contribuyentes Municipales, firmada por el Gobierno del Dr. G. San Martín me hizo llamar a los compañeros, formar la Asociación y gestionar Empréstitos Municipales para el pago de nuestras deudas y ésta Amnistía amplísima promulgada por el actual Gobierno nos ha hecho ratificar nuestra petición de Empréstitos y acentuar más nuestras gestiones.

TODO cuanto deja de pagarse cada año corriente, pasa al concepto de «Resultas» y dicen los preceptos 204 y 10 de la Ley Orgánica de los Municipios y Contabilidad Municipal, respectivamente, que «las obligaciones pendientes de pago por «Resultas» se cubrirán con los recursos que se obtengan por el mismo concepto... etc... las contribuciones atrasadas eran las «RESULTAS» a cobrar que respondían al pago de nuestras deudas y si el Gobierno, para dar solución al pavoroso problema económico que confrontamos hace bueno y de aplicación lo que el precepto del artículo 185 de la Ley Orgánica de los Municipios prohibe a los Ayuntamientos, es decir, «otorgar perdón o rebaja de Impuestos o contribuciones a no ser en caso de calamidad pública» concediendo esa Amnistía que nos destruye la única garantía que respaldaba nuestros sueldos no percibidos,—que menos podemos hacer ante esa situación de desamparo que demandar Empréstitos a los Municipios para el pago de nuestras deudas?

No sé en la Habana, pero en los pueblos del interior los Alcaldes, en relación con sus Empleados, siempre fueron los «Mayorales» y ellos los humildes «siervos» obligados a trabajar en las horas laborables, y en las de descanso, laborar también políticamente en pró de la reelección del «Amo» so pena de la cesantía. Esto prueba que el empleado trabajó con exceso y que la reclamación de su débito es justa y razonable.

Nosotros presentamos al Gobierno el siguiente plan: Una depuración y totalización de las deudas de cada Municipio por concepto de sueldos; una reducción de su montante en un veinticinco o treinta por ciento que cedemos para viabilizar la operación y luego, al amparo del Art. 179 de la Ley Orgánica de los Municipios concertar los Empréstitos para el pago de éstas sagradas deudas. ¿Los ingresos para el pago de esa deuda contraída por los Municipios con el Estado? Los siguientes: Tomar el 50% que corresponde a los Municipios de los ingresos por concepto de Transporte Terreste y que nunca ha entegado el Estado al Municipio en los seis años que hace se promulgó esa Ley; los ingresos por concepto de Multas Municipales que fueron cedidos para el fondo de Jubilación Militar; tomar una cantidad de lo que recáudase por los bienes propios del Municipio, que bien administrados y sin exigencias, darán nuestro Acueducto, Mercado, Matadero el duplo de lo que actualmente producen, y la creación de un pequeño Impuesto sobre certificaciones Municipales de todas clases. Ello, ingresado en una «Cuenta Depósito del Empréstito» dará en menos de seis años lo suficiente para el pago del Empréstito efectuado por los Municipios.

Saludar Sr. Director, con sombrero ajeno cuesta dinero y si el Estado Cubano amnistía las contribuciones que responden al pago de nuestras deudas, debe pagarlas él y ya ve Ud. que ni siquiera pedimos eso sino un préstamo sólidamente garantizado.

Ayúdemos Sr. Rivero que la causa es noble, es ujsta y es justiciera.

Créame su admirador y atto. y s.s.

J. Félix Miyares S.

LONJA DEL COMERCIO

Cotización Oficial para ventas al por mayor y de contado—de artículos de primera clase—del día 13 de Abril de 1934

Aceite	
De Oliva, latas de 23 libras	18.00
De Semilla Algodón, caja	15.75
Americano, en barriles	15.25
Girasol	15.25
Ajos	
Chilenos, 40 mancuernas	0.30
Chilenos, 30 mancuernas	0.45
Chilenos, 20 mancuernas	0.55
Afrecho	
Fino, harinoso, quintal	2.25
Arroz	
Canilla viejo	5.00
Semilla S. Q.	4.35
Siam, Garden, extra, 5%	4.15
Valencia, legítimo	5.00
Egipto, tipo Valencia	4.75
Avena	
Blanca, chilena	2.10
Azúcar ,(qq.)	
Refino, primera	2.75
Turbinado, extra	2.50
Turbinado, corriente	2.40
Centrífuga	2.10
Bacalao, (c.)	
Noruega, superior	12.50
Noruega, regular	12.25
Imperial	13.00
Escocia	12.00
Café, (qq.)	
País	22.00 a 26.00
Cebollas	
Cebollas del país, quintal	4.00
Cebollas egipcias, qcintal	4.75
Chícharos	
Europeos	5.50 a 6.00
Fideos	
Fideos del país	6.50
Frijoles (qq.)	
Negros, país	4.75
Negros, arribeños	5.00
Colorados, largos, país	5.50
Colorados, medianos	5.25
Blancos, medianos, Othenais	3.25
Idem., 1932	2.90
Blancos, Marrow, europeos	5.50
Blancos, Marrow, cristal	5.75
Garbanzos, (qq.)	
Gordos, sin cribar	7.50
Cribados	6.00
Harina	
De trigo, S. marca, saco 7.25 a	8.00
De maíz, país, quintal 25.0 a	28.00
Jamón, (qq.)	
Paleta	24.00
Pierna	34.00
Manteca, (qq.)	
Primera, ref. en tercerola	17.75
Compuesta	16.75
Vegetal	14.50
Refinada, latón	17.75
Mantequilla, (qq.)	
Danesa, latas de media libra	60.00
Asturiana, latas de 4 libras	50.00
País	20.00
Maíz, (qq.)	
País, Provincia Habana	2.25
País, Gibara	1.65
Papas	
País, rosadas, quintal	2.75
Pimientos	
Españoles, cuartos, caja	7.00
Quesos, (qq.)	
Patagrás, crema entera	40.00
País	27.00
Sal	
Molida, s. 180 libras, país	3.50
Espuma, país	
Espuma, Imp. am., 95 libras	2.25
Molida, 180 libras, am.	4.00
Tasajo, (qq.)	
Pierna	17.50
Surtido	14.50
Tocino barriga, (qq.)	
Tocino barriga	19.00
Tomates del país	
Natural, 1 kilo	2.50
Natural en 100/4, caja	3.25
Puré en cuartos, caja	3.25
Puré en octavos, caja	2.50
Puré en octavos, 1 kilo	2.50

El hombre mecánico en la Playa

El hombre mecánico que mostramos en la fotografía, gusta también de la playa y de las mujeres hermosas, pero no se puede acercar mucho al agua porque, de llegar a humedecerse los pies, se produciría un corto circuíto, que daría al traste con su complicada existencia. Tiene siete pies y medio de estatura y es controlado sin necesidad de alambres. Aquí lo tenéis disfrutando de la brisa marina y del sol, en compañía de dos lindas girls, las señoritas Graciela Chamberlain y Alberta Reedy, en Venice, California.

MERCADO DE METALES

Cierre por el hilo directo de Luis Mendoza y Compañía:

Cobre	8.40
Nickel	35
Plata	46
Plomo	4.25
Zinc	4.75

EDICTO

DR. JUAN RODRIGUEZ CADAVID, JUEZ DE PRIMERA INSTANCIA DEL SUR DE ESTA CAPITAL.

Por el presente edicto hago saber: que en los autos del juicio ejecutivo seguido por Graziela Rojas y Pirez contra María Victoria Bernardina Muro y Castillo, en cobro de pesos, he dispuesto sacar a pública subasta por término de veinte días, los derechos y acciones y participaciones embargadas en dicho juicio consistentes en los derechos y acciones que tenga y le pertenezcan a la ejecutada María Victoria Bernardina Muro y Castillo sobre los bienes de la sociedad legal de gananciales de su matrimonio con el Sr. Pablo Gómez y García, en trámite de liquidación en el juicio de divorcio seguido por dicha Sra. contra su esposo, que cursa en el Juzgado de Primera Instancia del Este, Secretaría del Sr. Adolfo de Miguel y cuyos bienes consten de los inventarios que se encuentran practicados en dicho juicio; y las cantidades que tenga que percibir en los bienes de la sociedad legal de gananciales de su matrimonio con el Sr. Pablo Gómez y García en trámite de liquidación en el citado juicio de divorcio; y la participación que pueda corresponder en su día a la demandada María Victoria Bernardina Muro y Castillo al liquidar la sociedad conyugal de gananciales con el que fué su consorte Pablo Gómez y García en cuanto a las fincas San Pedro 22, antes 9; Encarnación 37 y San Nicolás 203 en esta ciudad, cuyos derechos y acciones y participaciones a los bienes gananciales han sido tasados de común acuerdo por las partes en la cantidad de dos mil pesos moneda oficial; habiéndose señalado para el acto del remate las diez de la mañana del día catorce de Mayo próximo entrante en la Sala de audiencia del Juzgado sito en la casa Paseo de Martí número quince, altos; advirtiéndose a los licitadores que para tomar parte en la subasta deberán consignar previamente en la mesa del Juzgado o en el establecimiento destinado al efecto, una cantidad igual por lo menos al diez por ciento en efectivo del valor de los bienes que sirve de tipo para la subasta, y que no se admitirán proposiciones que no cubran las dos terceras partes del avalúo, sin cuyos requisitos no serán admitidas, y por último que los autos se encuentran de manifiesto en la Secretaría del actuario donde pueden examinarlos los que quieran tomar parte en la licitación.

Y para su publicación en un periódico diario de esta ciudad se libra el presente en la Habana a trece de Abril de 1934.—**Dr. Juan Rodríguez Cadavid.**—Ante mí: **Arturo Rauchmann y Morales.**

ANUNCIOS CLASIFICADOS DE ULTIMA HORA

ALQUILERES

a1 HABANA

BEERS BULLETIN

VED; 27, 4hab,«Sun Room», gar$40.
VED; 27 y O.ambldo,2b,2b,gar$60.
SIERRA; 6 y 1,ambldo,5hab, $60.
AVE.CENT, ambldo,4hab,gar, $60.
HAV; 30,00M,casa ambldo, 8H,$40.

ALQUILADA, casa ambldo, en M-Mar, de Mr. E. F. O-Brien, a Mrs. J. Steffens White.

SE NECESITA para un piplomat,casa con muebles 5-6 hab, 2-3baños, para oficinas y residencia, $200-$250, al mes, contrato.

BEERS HAVANA,
Real Estate Locator,
(Est 1906), 9½ O-Reilly Ss,
Havana.
A-1

SE ALQUILA, SAN LAZARO 104, DE una sola planta, acabada de pintar. Informan: M-8489 y F-5314. A-1

SAN RAFAEL 263, ENTRE INFANTA y Basarrate, modernos y frescos altos, sala, hermoso comedor, tres habitaciones, baño completo, calentador, cuarto, servicio criados. Llaves: Infanta 32, altos. A-1

SE ALQUILAN BARATOS, LOS ALTOS de San Nicolás 270, frente a la Calle Misión. Informan en la misma. A-3182. A-1

GANGAS: OQUENDO, DOS PLANTAS moderna, sala, comedor, dos cuartos, etc., 2,850 pesos. Dejo parte 7 por ciento; Maloja 1, planta moderna, sala, tres cuartos, comedor, 2,600 pesos, Campanería, Aguiar 68. M-7785. A-1

SE ALQUILAN LOS BAJOS DE PAULA número 18, con cuatro cuartos, sala y comedor, en 18 pesos. Informan: Bodega. Telf. M-4493. A-1

ESTRELLA Y GERVASIO, PRECIOSÍSIMA planta baja, fresca y ventilada, situación inmejorable, sala, 4 amplias y hermosísimas habitaciones, baño intercalado, comedor al fondo, patio, servicio servidumbre, etc. Precio 18 pesos. Informes: Goizueta. F-3937. A-1

SE ALQUILA MALOJA 20. PLANTA baja, amplia, cómoda, fresca, sala, comedor, 5 habitaciones, servicio sanitario. Llave en los altos. Informan Rayo 110. A-1

a2 VEDADO

C. NUMERO 209, ENTRE 21 Y 23, hermosos y antiguos altos, amplios y cómodos, terraza, sala, antesala, 4 amplias habitaciones, hall, comedor, baño completo, etc. Precio inigualado. Informes: Goizueta. F-3937. A-2

21 ENTRE C. Y D., HERMOSOS DEpartamentos, en nuestro modernísimo edificio «Tavel», servicios inigualados, agua fría y caliente, así como empleados al servicio de los señores inquilinos, día y noche, luz eléctrica, etc. Departamentos de sala, comedor, 2 amplísimas habitaciones, baño completo, cocina, etc. Precio 17 pesos. Tenemos otro departamentito de sala, amplísima habitación, fresca y ventilada, baño completo y cocina. Precio 13 pesos. Informes: Goizueta. F-3937. A-2

VEDADO: BAÑOS, ENTRE 21 Y 23. Alquilo hermosos altos, muy frescos, con sala, recibidor, cinco cuartos, dos baños, comedor, cuarto criados y demás servicios. M-4531 y F-2299. Menéndez. A-2

ANIMAS 190, HERMOSOS Y BELLOS bajos, próximos a desocuparse, amplios, frescos, claros y bien asolados, propios para familias de gusto, sala, antesala, 3 habitaciones, baño intercalado, comedor al fondo, patio, traspatio, etc. Precio 20 pesos. Informes: Goizueta. F-3937. A-2

H. NUMERO 122, ENTRE 13 Y 15, modernos altos, sala, recibidor, cuatro habitaciones, baño intercalado, comedor, cocina y servicio criados. Ver los de 8 a 12 y 2 a 6. Informan: «El Iris», Empedrado 34. A-2

a4 MARIANAO Y SUS RPTOS.

SE ALQUILA, COMPLETAMENTE amueblada, con ropa, vajilla, cubiertos, garage, etc., casa confortable, en Reparto Miramar, 65 pesos, 8 esquina Tercera. Informan misma.

ALQUILO REPARTO LA SIERRA, frente tranvía, 7 entre 8 y 10. Preciosa residencia 2 plantas, 4 habitaciones, sala, comedor, terraza al frente, garage, cuarto criados. Otra de una planta, en Miramar, próxima a las Ursulinas, 3 y 4 habitaciones, garage, 2 cuartos criados, agua abundante. 9a. Ave. entre 20 y 22, Miramar. Informan: 7 esq. 4, La Sierra. FO-1423. A-4

REPARTO COLUMBIA, MARIANAO: Alquilo hermosa casa, moderna, Mendoza 58, esquina Buenavista, cerca Colegios Candler y Belén, una cuadra tranvías Marianao, jardín, portal, sala, saloncito biblioteca, 3 cuartos, baño lujo, hall central, comedor al fondo, cocina, pantry, garage, cuarto y servicio criados, patio, lavadero, agua caliente. Informan: Mercaderes 40. A-6164. 35 pesos. A-4

a5 J. DEL MONTE Y VIBORA

GANGAS: SANTA CATALINA CERca San Lázaro, azotea, portal, sala, recibidor, 4 cuartos, baño, comedor, 2,500 pesos; Pocito, moderna, sala, 3 cuartos, comedor, baño, 2,500 pesos, Campanería, Aguiar 68. M-7785. A-5

b2 APARTAMENTOS

8 Y 19
VEDADO
PRECIOS DE VERANO
1-2-3-4 cuartos, luz, teléfono, frigidaire radio, garage, criados, piscina, restaurant.
F-6635

b4 HABITACIONES

LINDA RESIDENCIA PARA FAMIlias, en Amistad 89, entre Barcelona y Dragones, habitaciones con todo el servicio. Matrimonios, desde 40 pesos. Por persona, desde 20 pesos mensuales. Telf. A-8503.

UNA CUESTION DE HONOR EN STA. CLARA, RESUELTA

Hasta nosotros llega la noticia de que ha quedado satisfactoriamente resuelta la cuestión de honor planteada por el doctor José Enrique Espinosa y Espinosa, Juez de Instrucción de Santa Clara, al doctor Leopoldo Meruelo y Torres, Presidente de la Audiencia de aquella provincia.

Según se nos informa, los representantes del doctor Espinosa, hermano del ex Comandante del Ejército del mismo apellido, obtuvieron del doctor Meruelo la declaración de que no había tenido el propósito de molestarlo ni ofenderlo en lo más mínimo, ya que ni siquiera lo conoce.

ALQUILERES

b4 HABITACIONES

EN SANTOS SUAREZ, DOS HABITAciones, sala, baño, patio, en 12 pesos. En Santa Emilia y Serrano la llave. Puesto. Informan: Villegas 4. altos, por Monserrate. B-4

OFICINAS

OFICIOS NUM. 18
esquina a Lamparilla
Edf. Casteleiro y Vizoso

Esquina de fraile. Habitaciones frescas y claras. El mejor lugar del distrito comercial y de fácil comunicación por la Avenida del Puerto, frente a la Lonja ,l Aduana y Correos. Dos elevadores «Otis». Agua fría y filtrada.

Excelente servicio

SE SOLICITAN

o1 CRIADAS Y CRIADOS

SOLICITO SEÑORA EDUCADA, MEdiana edad, para acompañar familia honorable de dos personas y hacer pequeña limpieza. Referencias. Baños 122, Vedado. De 2 a 4 p. m. S-1

o2 COCINERAS Y COCINEROS

SE SOLICITA UNA MUCHACHA ESpañola, para cocinar y limpiar; si no sabe cocinar, no se presente, Concordia 33, edificio «Padrón». S-2

o11 AGENTES Y VENDEDORES

NECESITAMOS VARIOS HOMbres mayores de edad, con referencias, que sepan las cuatro reglas, para emplearlos en compañía americana, con cargos bien retribuídos. Preguntar por Mr. Frank, en Bernaza núm. 3, altos, entrada por la Real Silk, el próximo lunes día 16, a las 3 p. m. No tratamos este asunto por correspondencia. S-11

s14 SOLICITUDES VARIAS

SE SOLICITAN SEIS SEÑORITAS O señoras, le buena presencia y fácil palabra, para propagandas. Para informes: Salud 197, de 5 a 6 p. m. Suplicamos no se presenten antes antes de la hora señalada. S-14

SE OFRECEN

c1 CRIADAS Y CRIADOS

SE DESEA COLOCAR UNA MUCHAcha española, de mediana edad, muy formal, para criada de cuartos o manejadora; muy buenas referencias. Para informes: Monte 325. Pregunte por el Sr. Baloino. Telf. M-5204. O-1

VENTAS

1 CASAS

GANGA: EN INFANTA, SE VENDE casa antigua, propia para fabricar, mide 12 por 16, frente a dos calles, O-Reilly y Aguiar, Café, Cortes. Telf. M-4569. V-1

3 FINCAS RUSTICAS

PEQUEÑA FINCA, FRENTE CARREtera, cerca Caimito, 1,700 pesos. muchísimos frutales, terrenos superiores, casa madera, teja, fértil pozo, soberbio tanque. Benítez, Gervasio 82, altos. 12 a 4. V-3

FINCA CAÑERA, 23 CABALLERIAS, vendo precio muy razonable, de ocasión, rodeada varios ingenios, próxima Colón, terrenos buenos, aguadas superiores, fábricas buenas. Benítez, Gervasio 82, altos. V-3

6 AUTOMOVILES ACCESORIOS

STUDEBAKER CERRADO, DE 4 puertas, con 4 gomas nuevas, en perfecto estado de mecánica. Se vende a la primera oferta razonable. Bernaza 27. Garage. V-6

CUPE DODGE CON ASIENTO ATRAS, modelo 1930, en buenas condiciones de mecánica y con maderas nuevas. Se liquida. Telf. A-1122. Antonio Rodríguez. V-6

AUTOMOVILES VIEJOS, COMPRO, para utilizar motores y algunas piezas. Calzada y A., Garage, frente Clínica «La Inmaculada». Los pago bien. V-6

v-8 DE ANIMALES

SE VENDEN UNA NOVILLA Y UNA vaca de raza Jersey, recentina, de abundante leche, baratas. Informan: Miramar y Díaz, Reparto Columbia. Telf. A-7027, Sr. Arias. V-8

10 UTILES DE OFICINAS

MAQUINAS, BUROS

De Oficina, escribir, sumar, calcular, coser, mimeógrafos, adresógrafos, multígrafos, archivos, cajas caudales, libreros, mesas y equipos Oficinas en general. No reparo precio. Véalos, Villegas 6. Telf. A-8054. Losada. V-10

15 OBJETOS VARIOS

LA LLAVE

FERRETERIA, LOZA, PINTURAS, Barnices, Esmalte y Aparejos de la más alta calidad, al precio más bajo. Ferretería «LA LLAVE», Neptuno 106, entre Campanario y Perseverancia. «La Casa Olavarrieta». A-9480 U-15

PARA LAS DAMAS

pd3 INTERES PARA LAS DAMAS

LA NUEVA ORTOPEDIA

Ultimo invento en piernas artificiales. Ni una sola molestia sentirá usted desde el primer momento hasta el final. Es tanta la comodidad que experimenta que llega a olvidarse el uso de la pierna artificial. Garantizamos todo trabajo que sea fabricado en esta casa.

M. López y Cía. Obispo 56

Teléfono: M-9706.

SEÑORA: NO REGALE LA ROPA de su esposo e hijos. La sastrería «Fonseca», la arregla por poco dinero. Voy a domicilio. San Rafael 143-A. esq. a Soledad. PD-3

Empresa Naviera de Cuba

San Pedro No. 6. — Apartado No. 2490
Dirección Telegráfica: EMPRENAVE
HABANA. — CUBA

VAPORES DE LA EMPRESA: CUBA, BARACOA, CIENFUEGOS, EUSEBIO COTERILLO, JULIAN ALONSO, HABANA, MANZANILLO, GIBARA, LA FE, JOAQUIN GODOY, CAMAGUEY, RAPIDO, SANTIAGO DE CUBA, LAS VILLAS

Puertos de escala: — COSTA NORTE: — PUERTO TARAFA, NUEVITAS, MANATI, (VICTORIA DE LAS TUNAS), PUERTO PADRE (CHAPARRA), GIBARA, (HOLGUIN, VELASCO, BOCAS Y AUBAS) VITA, BANES, NIPE, MAYARI, ANTILLA Y PRESTON) SAGUA DE TANAMO, (CAYO MAMBI, BARACOA, GUANTANAMO, (BOQUERON Y DESEO), SANTIAGO DE CUBA.

COSTA SUR: — CIENFUEGOS, CASILDA, (TRINIDAD) TUNAS DE ZAZA, SANTA CRUZ DEL SUR, MANOPLA, GUAYABAL, MANZANILLO, CAMPECHUELA, MEDIA LUNA, NIQUERO, ENSENADA DE MORA, Y SANTIAGO DE CUBA.

COSTA NORTE DE VUELTA ABAJO: — RIO BLANCO, BERRACOS, PUERTO ESPERANZA, SANTA LUCIA, (MINAS DE MATAHAMBRE), RIO DEL MEDIO, DIMAS, ARROYOS DE MANTUA Y LA FE.

REPUBLICA DE HAITI.—PORT AU PRINCE Y AUX CAYES. PUERTO RICO. — SAN JUAN.
REPUBLICA DOMINICANA. — MONTE CRISTI, PUERTO PLATA, SANCHEZ, SANTO DOMINGO.

Compañía Trasatlántica Española

Servicio de Vapores Correos Todo el Año.

Para NEW YORK, VIGO, CORUÑA, GIJON, SANTANDER, BILBAO.		Para VERACRUZ (México), 48 horas de viaje.	
Vapor «Habana», Abr.	15	Vapor «Habana», Abr.	8
» «C.Colón», May	16	» «C. Colón», May	9
» «Habana», Jun.	16	» «Habana», Jun.	8
» «C. Colón», Jul.	16	» «C. Colón», Jul.	9

Para NEW YORK, CADIZ Y BARCELONA

Vapor «Comillas»,	Abr. 21	Vapor «C. Colón», May	16
» »	Jun. 21	» «C. Colón», Jul.	16

Para GUATEMALA, C. RICA, PANAMA, COLOMBIA, CURACAO, VENEZUELA Y LAS PALMAS (CANARIAS).

Vapor «Magallanes»,	Abr. 8	Vapor «Magallanes»,	Jun. 8

GARCIA & DIAZ Ltda.
Agentes Generales, Habana.
Lonja del Comercio. Teléfonos: M-6911 y M-6912. Apdo. 1690.

COMPAÑIA DEL PACIFICO

MALA REAL INGLESA
(The Pacific Steam Navigation Company)
VAPORES CORREOS INGLESES

A ESPAÑA, FRANCIA E INGLATERRA
Por la magnífica moto-nave de 32,000 toneladas

"REINA DEL PACIFICO"
28 de MAYO

PARA
VIGO, CORUÑA, GIJON, SANTANDER, LA ROCHELLE, PALLICE Y LIVERPOOL, CON ESCALAS EN NASSAU Y BERMUDAS

Servicio a PANAMA PERU y CHILE via Kingston

Vapor ORBITA, saldrá el 1o. de abril
Para informes generales, reservaciones, fletes, etcétera:
PRIMERA, SEGUNDA Y TERCERA CLASE

AGENTES GENERALES
DUSSAQ Co. Ltda. S. A.
PALACIO DEL CENTRO ASTURIANO—Telf. A 6540. Habana.

SIGUE ABOGANDOSE PARA ESTABLECER UN SISTEMA DE LOTERIA

WASHINGTON, abril 14. (WP) Los partidarios del proyecto de Ley de Kenney para establecer un sistema de Lotería en los Estados Unidos, continúan recomendando su aprobación al Congreso. Insisten en que logrará retener los millones de dólares que salen anualmente de este país para aquellos donde se celebran sorteos.

El proyecto tiende a obtener mil millones de dólares con destino al pago de las pensiones a los veteranos de la guerra.

Durante la audiencia celebrada hoy por la Comisión del Senado que tiene en estudio este asunto, el representante Kenney negó que se tratara de un juego de azar, y aseguró que la nación lo aceptaría como una oportunidad para contribuir al sostenimiento de los veteranos de la guerra.

A fin de quitarle aún más el carácter que tienen otras loterías, propuso que los premios mayores se limitaran a 120.000 pesos, pagándose solamente parte al contado y el resto en un seguro de vida para el ganador a su familia.

El proyecto pone la administración de la Lotería en manos de los veteranos.

MOTONAVE ALEMANA "ORINOCO" MODERNA Y MUY RAPIDA
A ESPAÑA, (Vigo, Coruña, Gijón, Santander)
SOUTHAMPTON, BOULOGNE, AMBERES Y HAMBURGO

OFICINA TERCERA:
INQUISIDOR 37
TEL. M-8447

Abril	23
Junio	19
Agosto	21

AGENCIA:
LUIS CLASING
ED. HOTEL PLAZA
TELEFONO A-4878

HAMBURG-AMERIKA LINIE
COMPAÑIA HAMBURGUESA

A ESPAÑA en 9 días
VERACRUZ en 45 horas
POR
EL VAPOR CORREO FRANCES
(de gran velocidad)
"MEXIQUE"

Para VERACRUZ: 30 Abril, 4 Junio
Para Vigo facultativo, Coruña, Gijón, Santander y Saint Nazaire

MAYO 7 A LAS 11 A. M
Instalaciones Modernas
Confort en todas las clases
JUNIO 11 A LAS 4 P. M.

CIE. GLE. TRANSATLANTIQUE
ERNEST GAYE, Agente General
O'Reilly 9. Apartado 1090. Tel. A-1476. Habana.

LLOYD NORTE ALEMAN
PROXIMAS SALIDAS PARA
ESPAÑA, FRANCIA, INGLATERRA Y ALEMANIA
MAYO 18
VAPOR "SIERRA VENTANA"
HACIENDO ESCALAS EN
VIGO, CORUÑA, GIJON, SANTANDER, SOUTHAMPTON, BOULOGNE y BREMEN.
CLASE PRIMERA, CLASE TURISTA Y TERCERA CLASE
COMPAÑIA NAVIERA
LLOYD NORTE ALEMAN, S. A.
CAMARA Obispo 28. A-3455.
TERCERA Acosta 4. M-8066.
FLETES Oficios 18. M-8082

LA GRAN FLOTA BLANCA

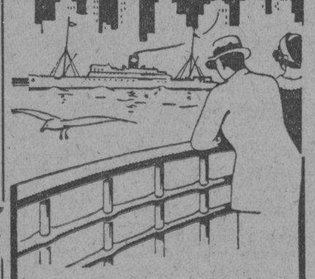

RESERVE AHORA SU CAMAROTE EN EL NUEVO TURBO-ELECTRICO
"PETEN"
A New York el Jueves Abril 19, a las 7 P. M.
La Gran Flota Blanca, es popular por las espaciosas cubiertas de sus barcos donde el pasajero (espectador o participante) goza de las actividades y juegos de a bordo. Pasatiempos de suerte y de destreza, «bridge», Golfito, etc.), piscina de natación al aire libre, baile y carreras de caballos en miniatura son algunas de las atracciones que imparten salud y restauran vigor a los nervios cansados. Conviene recordar que en la Gran Flota Blanca sólo hay una clase—primera clase
PASAJE A NEW YORK:
$75.00
Ida y Vuelta: $110.00
United Fruit Company
Oficinas Generales: Muelle de Santa Clara, Tel. M-6975
Oficina de Pasaje: Prado 110-A. Tel. M-8268.

M.E.C.D. 2016

INFORMACION CATOLICA

CULTO CATOLICO PARA MAÑANA

El Jubileo Circular

En la Capilla de las Madres Reparadoras, el Jubileo Circular.

La Misa del Sacramento a las 8 de la mañana.

La reserva a las 5 de la tarde.

EN LA IGLESIA DEL STO. CRISTO

Los solemnes cultos a San Nicolás de Tolentino en sufragio de las benditas almas del Purgatorio.

Por la mañana, a las 8.

Por la tarde, a las 5.30.

En los demas templos

Las misas rezadas y cantadas de costumbre por la mañana.

Por la tarde, Santo Rosario, Visita a Jesús en el sagrario y lectura espiritual.

Misa en acción de gracias

Los piadosos esposos señor Julio Alfaro, congregante mariano de la Annunciata y la señora Sara Cárdenas de Alfaro, ofrecerán el martes 16 del actual, una misa armonizada al Sagrado Corazón de Jesús, en acción de gracias por los favores que se ha servido dispensarles en los 25 años de vida matrimonial.

Nos complacemos en felicitar a estos cristianos esposos por celebrar sus Bodas de Plata con un acto religioso de gratitud al dador de todo bien.

Oficiará el Padre Camarero, S.J., y armonizará la misa un grupo de cantoras, amigas de estos esposos.

EN LA IGLESIA DE LA MERCED

La Congregación de Nuestra Señora de Lourdes, celebró el 11 del actual, solemnes cultos en honor a su celestial Patrona.

Se ajustaron al siguiente programa:

A las ocho de la mañana, misa de comunión general, por el R.P. Hilario Chaurrondo, C.M., y armonizada por el maestro señor Francisco Saurí.

A las 9 a.m. Misa solemne, oficiando el R.P. Juan Florencio García, asistido de los Padres Bruno García y Esteban, Maestro Juan, C.M.

Se interpretó la Misa de Haller, Ave María de Guerra y el Himno a Nuestra Señora de Lourdes, del maestro Guastavino.

Terminada la misa, el R. P. Ramón Subirón, Director de la Congregación, expuso el Santísimo Sacramento, dirigió la estación, piadoso ejercicio a Nuestra Señora de Lourdes y pronunció una bellísima plática.

El barítono señor Saurí, cantó un hermosísimo «O Salutaris Hostia», de Saint Saens.

A continuación se verificó la reserva, terminándose con el Himno a Nuestra Señora de Lourdes.

Todos estos solemnísimos actos religiosos, se verificaron en el altar de la artística gruta de Lourdes, de esta iglesia.

LAS FESTIVIDADES JOSEFINAS EN LA IGLESIA DE SAN FRANCISCO

Como ya hemos expresado, la información previa y preferente de la Semana Santa, nos obligó a aplazar la descripción de varios actos religiosos, que no queremos dejar sin consignar para la historia del Catolicismo en Cuba, máxime en esta época de tormentas sociales y políticas. Al hacer el historiador su juicio, se fijará indudablemente en el estado de la Iglesia.

Que vea el crítico historiador, que esta seguía su camino de justicia y caridad, predicando la paz y el amor fraternal entre los hombres.

Hoy vamos a reseñar brevemente las grandes fiestas josefinas, habidas en la Iglesia de San Francisco.

La V. Comunidad de Padres Franciscanos y la Cofradía del Culto Perpetuo de San José de la Iglesia de San José de la Habana, han celebrado con gran esplendor los Siete Domingos de San José y su fiesta patronal del 19 de marzo.

LOS SIETE DOMINGOS

Esta devoción la enseñó el mismo Patriarca San José a dos frailes franciscanos, a quienes salvó de un naufragio, ordenándoles la implantasen y propagasen por todo el mundo cristiano.

Los Padres de Cuba, y de un modo especial los de la Habana, han propagado con apostólico celo esta, hoy popular devoción en el pueblo católico.

Para promover el culto de San José, fundaron en la Iglesia de San Francisco, sita en Cuba y Amargura, la Cofradía del Culto Perpetuo de San José.

En cada uno de los expresados Siete Domingos se celebró a las 7 y media de la mañana, Misa de Comunión, en la cual tomaron parte los cofrades de San José y la Tercera Orden o Cofradía, a la cual correspondía celebrar su fiesta mensual reglamentaria.

Las Comuniones nutridísimas y armonizadas con piadosos cánticos por el coro del templo.

Después de esta misa, el correspondiente ejercicio, que se repetía a las 9, 10 y media y a las 3 de la tarde en los solemnes cultos mensuales de las referidas Asociaciones.

A las 9 a.m. Misa solemne y sermón. Estos fueron pronunciados por los RR. PP. Fray Cástor Apraiz, Fray Serafín Ajuria; Fray Juan Ibabe; Fray Benigno de Iturriaga; Fray Pedro Aranguren; Fray Justo Anasagasti, que dirige con apostólico celo la Cofradía del Culto Perpetuo de San José y el Padre Biain, gran escritor seráfico.

La parte musical a cargo del Coro seráfico de esta iglesia, bajo la dirección del que es organista del templo y famoso músico seráfico R.P. Fray Benigno de Iturriaga, O.F.M.

Una vez finada la misa mayor, se verificó la procesión de San José, muy grandiosa, a la par que piadosísima, por el orden y devoción de los numerosos asistentes a la misma.

Estos Siete Domingos se aplicaron según las piadosas intenciones de las señoras Margarita Olózaga de Molino, Serena R. de Alvarez; Amelia del Pino; Matilde M. de Renaud; Blasinda R. de Fernández; Excma. Sra. Condesa de Buenavista, Gracia de la Cámara de Bandujo, Celadoras del Culto Perpetuo de San José, una devota de San José, señorita Dolores Alonso Figueredo y señora Josefina Castaño de Díaz Pardo, Presidenta de Honor de esta Cofradía.

LA FIESTA DE SAN JOSE

Se celebró el lunes 19, ajustándose al siguiente programa:

A las siete y media, hubo Misa de Comunión General por el R.P. Juan Ibabe, O.F.M.

Tomaron parte con los cofrades de San José y numeroso concurso de las otras Asociaciones y Ordenes Terceras de San Francisco y Servitas.

Misa y Comunión fueron armonizadas con bellísimos motetes.

A las 9 de la mañana ofició de Preste en la misa solemne, el R.P. Ignacio Biain, O.F.M., asistido de los Padres Fray Santos Ruiz y Fray Juan Ibabe, O.F.M.

Pronunció un grandioso sermón el R.P. Fray Justo Anasagasti, O.F.M., Director de la Cofradía del Culto Perpetuo de San José, quien presentó a San José como modelo de obrero cristiano.

El joven franciscano ha demostrado estar muy al tanto de los problemas sociológicos, que hoy se debaten en el mundo.

Ha sido muy felicitado.

El coro seráfico interpretó música puramente seráfica. La Orden de San Francisco ha producido una serie numerosísima de músicos, que han sido famosos artistas en las diferentes ramas que este arte abarca.

Terminada la grandiosa misa, se verificó una magnífica procesión por las naves del templo. Las andas estaban primorosamente adornadas.

Formaron en esta manifestación de fe y amor a San José, una gran multitud de hombres, además del concurso extraordinario de mujeres.

Todos cantaron con férvido entusiasmo el Himno de San José.

Recogida la procesión y rezadas las preces finales, se dió a venerar la reliquia de San José.

Este magno homenaje fué costeado por la distinguida y piadosa Presidenta de Honor, señora Josefina Castaño de Díaz Pardo, a quien nos complacemos en felicitar, así como al diligentísimo Director P. Justo Anasagasti, O.F.M.

GABRIEL BLANCO.

Los ANUNCIOS CLASIFICADOS, de ULTIMA HORA en la Página DIECISIETE

PROFESIONALES

p1 DRES. EN MEDICINA

DR. JOSE RAMONEDA

Asma, Enfermedades del Pecho
Nerviosismo, Neurastenia, insomnio y Diabetes(Consultas de 1 a 4 p. m. Hora fija previo aviso, Barcelona número 10, bajos. Teléfono A-9297. P-1

DR. FRANCISCO J. D E VELASCO

Corazón, Pulmones ,Estómago, Intestinos.

DR. RUBEN DE VELASCO
Corazón, Pulmones, Enfermedades de los Niños, consultas de 12 a 2 y de 2 a 4, días laborables. Horas especiales, previo aviso. Salud 34. Telf. A-5418

DR. ABELARDO LABRADOR

CONSULTAS Gratis 8 a 12 p.m. Pagas 3 a 5 p.m. Enfermedades señoras, flujos crónicos, mestritis bronquitis. Corazón, riñones, diabetes, reumatismo crónico, enflaquecimiento. Inyeciones Neo Salvarsán. Angeles 3, altos, entre Reina y Estrella. A-0801.

DR. MANUEL MARTINEZ PEREZ, Médico Cirujano. Consultas de 12 a 2 y de 5 a 7 p. m. Neptuno 216, (primer piso), esquina a Soledad.

DR. ROBERTO CHOMAT

Consultas de 9 a 11 a. m. a 4 p. m.

Ex Cirujano del Centro Dependientes y Quinta Canaria. Cirugía general, Piel, Sífilis, enfermedades de señora. Curación de la Lepra, San Rafael 122 y Gervasio. P-1

POLICLINICA «ZEQUEIRA»: UN ESpecialista para cada enfermedad, enfermedades señoras, vías urinarias, riñón, vejiga, corazón, anemia, pulmones, asma, estómago, hígado, intestinos, piel ,sífilis, sistema nervioso, San Rafael 122 y Gervasio. P-1

DR. A. VENERO

Vías Urinarias, Impotencia, Sífilis. Curación rápida. Cuota semanal Diatermia. Oźnoterapia etc. etc. Consultas de 19 a 12 a.m. y de 4 a 7 p.m. San Miguel 55, esquina a San Nicolás. Telf. A-9380. P-1

DR. A. G. CASARIEGO

Catedrático de la Facultad de Medicina.
Especialista en vías urinarias y genitales (hombres y mujeres.) Neptuno 125. De 2 a 6. P-1

DR. MANUEL BETANCOURT

Vías urinarias venereo. Asistente 4 años de los profesores Marion y Heitz, París. Consultas: señoras 11 a 12. Caballeros: 3 a 5 San Lázaro 173, esq. Perseverancia. M-6247. P-1

p4 COMADRONAS

MARIA S. MOLINA, COMADRONA «La Purísima», «Cooperativa Médica» y particular. Ultimos procedimientos. Hago asistencias. Precios módicos. Consultas gratis, diarias. U-4090, Neptuno 206-B., entre Marqués González y Oquendo. P-4

CONSUELO RUDA

Comadrona Hijas de Galicia y Centro Asturiano, ex interna de la Sala de Partos Balear. Consultas gratis en general, a todas horas, Belascoaín 74, altos Joyería, esquina a J. Peregrino. U-5824. P-4

p7 ABOGADOS Y NOTARIOS

PEDRO RENAUD TAPIE, PROCUrador Público, especializado en Administración de Bienes. Atención personal. Garantía absoluta, Prado 25. Telf. A-3218. P-6

ALQUILERES

a1 HABANA

CASAS MODERNAS

LOCAL PROPIO PARA PEQUEÑO comercio, Dragones 37-C., entre Manrique y Campanariop, gran salón, cuarto baño, completa cocina. Llave, Sastrería. Rebajado a 13 pesos. Informan: U-4742 y A-6524.

MODERNAS CASAS, SE ALQUILAN en Zanja 112 y 114, bajos, sala, recibidor, 3 cuartos, baño intercalado, comedor al fondo, servicio y cuarto de criados. Hay bajos. Llaves, Botica. Rebajados a 20 pesos. U-4742 y A-6524

SAN MIGUEL 179, LETRA B., BAjos. Se alquila una moderna casa, 3 cuartos, sala, recibidor, baño y servicio de criados. Llave, Botica. Rebajados a 20 pesos. U-4742 y A-6524.

ALQUILO MODERNAS CASAS, A MEdia cuadra de Carlos III, Lugareño 20, altos y Luaces 3, altos. de 3 cuartos, sala, recibidor, baño intercalado, comedor al fondo, cocina, cuarto y servicio de criados. Rebajadas a 20 pesos. Llave, en los bajos. Telfs. U-4742 y A-6524.

MODERNAS CASAS, SE ALQUILAN, a media cuadra de Carlos III, Pocito 112, alto s,compuestas de sala, recibidor, cocina, 3 cuartos, baño intercalado, comedor, cocina, cuarto de criados y baño. Rebajadas a 20 pesos. Hay casas de bajos. Llaves, Bodega. U-4742 y A-6524.

SAN MIGUEL 179- G., SEGUNDO PIso. Se alquila esta hermosa casa, recibidor, sala, 3 cuartos, bako intercalado, comedor, cocina, cuarto y servicio de criados. Rebajada a 18 pesos Llaves. Botica. A-4742 y A-6524.

INFIRMES: GERVASIO NUM. 110, ALTOS. TELEFONO: A-4742.

MONTE Y CASTILLO: UNA CASA

moderna, de alto y bajo, de 3 habitaciones cada una, con servicios intercalados, aparte de la sala y comedor. Muy baratos. Informan en Monte 407. A-1

ALQUILERES

a1 HABANA

$22.00 ALQUILO

Hermoso piso primero, Hospital 24, esquina a Jovellar, sala, comedor, 3 cuartos, cuarto de baño intercalado de lujo, cocina de gas, servicio de criados, acera brisa. Llaves, Bodega. Informes: Hotel «Roma». M-6944. Busto. A-1

ALQUILO, NEPTUNO 230-A., SEgundo, entre Oquendo y Soledad, sala, dos cuartos, baño intercalado y demás servicios, fresca, cómoda y barata, 17 pesós. Informan: Neptuno 235, Mueblería. A-1

ALQUILO CASA FRESCA Y BARAta, Concordia número 168, segundo, esquina a Aramburo, con sala, recibidor, 4 cuartos, baño intercalado, comedor, cocina y servicio de criados. Informan en el número 174. Encargado. A-1

ALQUILO JESUS PEREGRINO 34, altos, entre Marqués González y Oquendo, sala, 4 habitaciones, comedor, baño intercalado y demás servicios. Informes Rayo 110, llave en los bajos. A-1

ALQUILO, INFANTA 99, ESQUINA Benjumeda, primero y segundo pisos, baratos, sala, comedor, dos cuartos, baño intercalado, cocina gas, calentador, cómodos, modernos. Llaves, primer piso. Telf. U-4595. A-1

PROPIA PARA INDUSTRIA DEL

tabaco se alquila la amplia casa de altos y bajos, San Miguel 108, donde estuvo la firma Hinsdale Smith y Ca. Informes Ferretería Belascoaín y San Rafael. Telf. U-5215.A-13

ALQUILO HERMOSA CASA CAMPAnario 80, Edificio Maseda, con recibidor grande, sala, 3 cuartos, baño moderno, comedor, cocina, cuarto servicio criados. Elevador. Informes, en la misma. A-1

SE ALQUILA, EN BELASCOAIN NUmero 125, entre Reina y Estrella, precioso, fresco y ventilado primer piso, compuesto de 3 habitaciones, cocina de gas y demás comodidades. Para más informes: Manzana de Gómez 240. Telf. A-4893. A-1

SAN RAFAEL 152-N., TERCER PISO, entre Marqués González y Oquendo, sala, saleta, cuatro cuartos, baño completo intercalado, comedor al fondo, servicio de criados .Llaves en el segundo piso. Informan: Paseo 264, esquina a 25, Vedado. F-5400. A-1

Desde $13 a $16

Frente al Mercado Unico. Calles Manglar y Lindero, modernos pisos altos y bajos, amplios, frescos, de dos y tres habitaciones, sala, comedor, baño, servicio de criados, cocina, patio. Las llaves: Manglar, Pasaje B., 15, bajos. U-4489. A-1

PERSEVERANCIA 48, BAJOS MOdernos, sala, comedor, dos habitaciones, 22 pesos. Llaves en la misma. Informes: F. esquina 19, Vedado. Telf. F-2313. A-1

EN 25 PESOS, SAN MIGUEL ESQUIna Lucena, hermosos pisos, sala, comedor decorados, tres cuartos, baño completo, cocina, calentador gas, servicio .criados. Informa el Portero U-4489 y U-2925. A-1

EN 25 PESOS, MONTE 250-B , ALtos, frente al Mercado Unico, amplia, fresca, con sala, comedor, recibidor, tres cuartos, cocina, baño. Llaves: Manglar, Pasaje B., 15 bajos. U-4489. A-1

ALQUILO, SITIOS 181-B., ENTRE Subirana y Arbol Seco, sala, comedor, dos cuartos, cuarto baño, cocina, 14 pesos. Informan: Monte 43, Emilio, en la Peletería. A-1

ALQUILO, ARAMBURO 51, ALTOS, entre San José y Zanja, sala, comedor, 2 habitaciones, baño y cocina. Fresca y cómoda. Véala. Informan: Neptuno 235, Mueblería, 15 pesos. A-1

En $12

A una cuadra Infanta, manzana formada por Desague, Peñalver, Plasencia y Pajarito, casas modernas, sala, dos cuartos, baño completo, dos patios. Llaves Calle A No. 23, esquina Desagüe. U-4489, U-2925. A-1

TROCADERO 44, ALTOS, ENTRE Aguila y Amistad, sala, comedor, 3 cuartos, baño intercalado y cocina; en la azotea 2 cuartos y servicio $26. Obispo 53, M-6917. A-1

SAN JOSE 38, ALTOS, ENTRE MANrique y San Nicolás. Sala, comedor y 3 cuartos, cocina y baño $25.00 Obispo 53. M-6917. A-1

INFANTA 43, B, BAJOS, O ALTOS, con sala, comedor, 3 habitaciones, gabinete, baño intercalado y cocina. Informan; Ramón G. Fernández, Infanta 47, telf. U-1157. A-1

ESTRELLA No 233, ALTOS O BAjos, sala, comedor, 3 habitaciones, baño y cocina, casas modernas y baratas. Informes: Ramón G. Fernández, telf. U-1157. A-1

OBRAPIA 61. ALQUILO ALTOS LUjosos, numerosas habitaciones cómodas y ventiladas, propias para familia, oficinas o industria. Llaves e informes: Pedro Renaud Tapié, Administración de Bienes, Lamparilla 48. A-3490. A-1

SE ALQUILAN

CALLE 16 NUMERO 3, ENTRE 9 Y 11, Vedado, casas, sala, comedor, 2 habitaciones, baño, cocina, servicio criados, 15 pesos. Llaves en la misma. U-5858.

JOVELLAR 27 Y 29, ENTRE ARAMburo y Hospital, casa, sala, comedor, 2 habitaciones, baño y cocina, 23 y 18 pesos. Informes: San Lázaro 376. U-5858.

JOVELLAR 49, ENTRE ESPADA Y Hospital, casitas 2 apartamentos, baño y cocina, con luz, a 10 pesos. Informes: San Lázaro 376. U-5858.

JOVELLAR 51, ENTRE ESPADA Y Hospital, casa, sala, 2 habitaciones, baño, cocina, con luz, a 13 pesos. Informes: San Lázaro 376. U-5858.

VAPOR 2-A., CASI ESQUINA A MArina, casa 2 habitaciones, baño y cocina, con luz, a 10 pesos. Informes: San Lázaro 376. U-5858.

VAPOR 43, ENTRE ESPADA Y HOSpital, casa 2 habitaciones, baño y cocina, con luz, 7, 8 y 9 pesos. Informes: San Lázaro 376. U-5858. A-1

ALQUILERES

a1 HABANA

SE ALQUILAN LOS ESPACIOSOS Y frescos altos de Montoro 20, con sala, recibidor, 4 cuartos, baño intercalado, comedor al fondo, terraza y cuarto de criado. La llave en los bajos. Infarmes Prado 90, por Animas. A-1

CONSULADO 56, 58 Y 60, REGIOS altos para familia u oficina, recibidor, sala, saleta, hall, seis habitaciones con tres baños intercalados, comedor, cocina, tres cuartos criados con baño, otro cuarto en la azotea, garage para tres máquinas. Llaves en la misma, de 9 a 11 y de 1 a 5. A-1

SAN RAFAEL 263, ENTRE INFANta y Basarrate, modernos y frescos altos, sala, hermoso comedor, tres habitaciones, baño completo, calentador, cuarto, servicio criados. Llaves, Infanta 32, altos A-1

SE ALQUILA EL PRIMER PISO, vista a la calle, de Obispo No. 97, compuesto de cuatro cuartos grandes, sala, comedor, baño intercalado, servicio para criadis y espaciosa cocina. Informan en Obispo No 123, «La Casa de Cernuda». A-1

CASITA EN $16.00

San José 124, accesoria C.; por Marqués González, sala, una habitación, comedor, baño completo, calentador, acabada de pintar. Llaves bodega de la esquina. Informes: Torres, edificio Bacardí 421, de 10 a 12 a.m. y de 3 a 5 p.m. Telf. A-7830. A-1

BARATISIMOS SE ALQUILAN BAJOS Subirana 27, sala, recibidor, cuatro cuartos, baño intercalado, etc. aunque ocupada puede verse! Informan A-3341 Tejadillo 36, bajos. A-1

PRIMEROS ENTRANTE MES ALquílase primer piso palacete Sitios 14, ocupado largos años por cumplidor inquilino señor Cano, quien embarca España. Preferimos comerciante, por lo que está ocupado resto edificio, cumplidores magníficos también. Si no piensan como nosotros no molesten. Precio $25.00. Informes en la misma. A-1

AMPLIO ALTO BARATO

Alquilo primer piso, con sala, comedor, 6 cuartos, baño intercalado, terraza, agua abundante, San José 126 y medio, letra G., entre Oquendo y Soledad. Véase de 1 a 6. M-8007 y A-8982. A-1

a2 VEDADO

130 PESOS, CALLE 4, ESQUINA A 15, Vedado. Se alquila casa de 2 plantas. Baja, portal, jardín, recibidor, sala, hall, living-room, 2 cuartos, baños intercalados, comedor, pantry, cocina, 2 cuartos, comedor y servicio de criados, garage para 4 máquinas y 2 cuartos y servicio para chofer. Altos, living-room, 8 cuartos, 4 baños inetrecalados, closets, costura, cuartos, cocina y fregaderos. Informan: Bufete de Arellano. Telf. M-3936. A-2

LO MEJOR DEL VEDADO, 21 NUMEro 250, casi esquina a Baños. Alquilo bajos, jardín, portal, sala, comedor y dos cuartos. Precio, 14 pesos. Llave al lado. A-2

SE ALQUILA, VEDADO; ALTOS MUY ventilados, sala, comedor, seis cuartos(dos baños, cuarto y servicio de criados. F. núm. 177, entre 17 y 19. A-2

ALTOS Y BAJOS MODERNOS, INdependientes, Quinta entre F. y G., Vedado. Precio: 23 pesos. Llaves en la esquina, Sr. Galbán. A-2

LINEA 103, ENTRE 10 Y 12, GRAN casa, con jardines, sala, saleta, comedor, 10 cuartos, 3 baños, garage. Informan: H. número 101, esquina 11, altos, 55 pesos. A-2

ALQUILO, VEDADO, CALLE 10 NUmero 114, entre 11 y 13, jardín, portal, sala, comedor, 3 habitaciones, baño intercalado, cocina de gas, 18 pesos. Garantía. A-2

ALTOS MUY FRESCOS, SALA, COmedor, 2 cuartos grandes, cuarto criados, cocina con gas o carbón, baño moderno. 15 entre 18 y 20, Vedado. Llave en los bajos. A-2

VEDADO. CALLE 15 No. 483 ENTRE 26 y 28. Se alquila casa sala, cuatro cuartos, baño intercalado, comedor al fondo, cocina, cuarto y servicio de criados, pintada en colores, moderna, $15. Informes telf. F-1183. A-2

ESPLENDIDOS BAJOS 5a No. 44 ENtre D y E a la brisa, 8 habitaciones, tres baños, agua caliente en todos los servicios demás comodidades, $40.00. bajo del 44.1|2 cinco habitaciones $30.00; alto independiente $25. reajustado. Informan: Calzada número 169, entre J e I. A-2

21, ENTRE F Y G,

Casas nuevas, decoradas, baños espléndidos. Muy frescas, con y sin garage. Precios muy módicos. Informes: Telf. A-1051 y Bodega esquina. A-2

ALQUILO, VEDADO, CALLE F, ENtre Tercera y Quinta, altos y bajos, modernos, terraza, gabinete, sala, 3 habitaciones, baño intercalado, comedor al fondo, cocina, pantry y cuarto con servicio de criados. Informan: Manzana de Gómez 240. teléfono A-4893. A-2

VEDADO, B NUM. 2, ENTRE TERcera y Quinta.

Alquilo espaciosos bajos: jardín, portal, sala, saleta, 7 cuartos, comedor al fondo. Otro igual por 3a. Altos y bajos, cuatro cuartos, $25. Informan allí. A-2

MODERNOS ALTOS: $27

Calzada 37 entre J y K, Vedado, Sala, comedor, 3 habitaciones, baño completo, cocina, cuarto y baño criados; al lado, otra, 2 habitaciones, 22 pesos. Llaves: Bodega. Informes: F-5843. Muy buenos vecinos. A-2

VEDADO A $10.00, ALQUILO CASIta, portal, sala, comedor, cuarto, cocina, servicio y patio. 5a. 76, entre A y B, informan en la última. A-2

SE ALQUILA ACABADA DE PINtar en N entre 13 y 15. Vedado, jardín, portal, sala, comedor, 2 habitaciones, baño, cocina, etc. Informes: Ramón G. Fernández, Infanta 47, teléfono U-1157. A-2

I No. 209 A ENTRE 21 y 23. JARDIN, portal, sala, comedor, 3 habitacionesW baño, cocina, cuarto y servicio criados. $23.0 Obispo 53. Teléfono M-6917. A-2

21 No. 45, ALTOS ENTRE J e I, SAla, comedor, 3 habitaciones, baño intercalado y cocina, $23.. Obispo 53, telrf. M?6917. A-2

ALQUILERES

a2 VEDADO

VEDADO: CALLE 25 NUMERO 422, altos, entre 6 y 8, con sala, saleta, comedor, cuatro habitaciones. baño, terraza y cuarto de criados. con servicio. Informan: A-9140, Paula número 12. A-2

CALLE 19 No. 490 ENTRE 12 Y 14, altos, sala, comedor, recibidor, 3 habitaciones buen baño, cuarto criados etc. Informan 2 número 8. Telf. F-1173. A-2

VEDADO: SE ALQUILA UNA CASA en 7.00 pesos, Calle 4 entre 39 y 41, Reparto San Antonio, con portal, sala, dos cuartos, cocina y demás servicios. La llave al fondo. Informan: 13 y 20, Edificio «Govea», Apartamento 408. A-2

VEDADO. ALQUILO COMODA CASA en la calle 6 No.39, entre 5a y 3a, cuatro cuartos, Precio $18.00. Informes Bodega de 6a. y 5a. A-2

BARATISIMOS ALTOS EN EL VEDADO $20.00

Alquilo modernos altos, Diez número 197, entre 19 y 21, sala, saleta corrida, tres habitaciones, baño completo, intercalado; calentador, cocina y servicios criados. Abundante agua. Llaves en la misma. Informes« Edificio «Bacardí». Apartamento 421. Torres. 10 a 12 a.m. y 3 a 5 p.m. Teléfono A-7830. A-2

VEDADO: ALQUILO CASA, M. Y 17, (altos), sala, comedor, hall, tres amplias habitaciones, baño, patio, cuarto, servicio criados, cocina gas y carbón. Informan: M. número 160, (altos).

SE ALQUILAN LOS ALTOS Y BAJOS independientes de 21 No244, Vedado, con sala, comedor, 4 y 2 cuartos respectivamente, servicios completos informa conserje del «Edficio Arcos» al fondo. A-2

a3 CERRO Y PALATINO

CERRO. SE ALQUILA DOMINGUEZ No. 17 esquina a Santa Catalina, chalet compuesto de sala, comedor, recibidor, cuatro cuartos, baño intercalado, pantry, cocina, hall, cuarto criados, baño, garage. Llave al fondo, por Falgueras. A-3

RECREO 32, CERRO, SE ALQUILA acabada de pintar, terraza de buen aspecto, al frente; sala, 2 habitaciones, comedor, cocina y servicios. Informan; Banco Asturiano. Telf. A-7674 A-3

ALQUILO FINCA DE RECREO A 30 minutos de la ciudad. Casa de mampostería y azotea, amueblada luz eléctrica y agua corriente. A 8 minutos de Cantaranas. Informan telf. F-1173 A-3

a4 MARIANAO Y SUS RPTOS

AMPLIACION ALMENDARES: SEPtima Avenida entre 11 y 12, casa cuatro cuartos, baño intercalado, cocina, garage, dos cuartos criados y servicios. La llave allí. Informes: Telf. M-8767. A-4

REPARTO KOHLY: AVENIDA CENtral 52, amplia sala, saleta, cuatro habitaciones, baño, hermoso comedor, garage, departamento criados, etc. Alquiler 30 pesos. Llaves, dueño: Monte 327. M-4301. A-4

ELEGANTE RESIDENCIA, 5a AVEnida esquina 18, Reparto Miramar, muy fresca, 5 cuartos, 2 baños, 4 closets, 2 garages, etc. Llave al lado. Más informes: M-7245. A-4

ALTURAS DE ALMENDARES, AVEnida del Río (Villa Amparo), seis habitaciones de dormir, dos baños, doble garage, mucha agua. A-4

A $10.00 ALQUILO 2 CASAS, PORtal, sala, dos cuartos, comedor, servicios, patio, traspatio. Lanuza y la Almendares. Informan bodega La Estrella. A-4

MARIANAO. ALQUILO CASA MOderna $15. Jardín, portal, sala, comedor, 2 cuartos, baño, próximo tranvía, Medrano entre Reina y Panorama, Buen Retiro. Galiano 75 Café «Encantos», Díaz. M-9276. A-4

SOCIEDADES DE RECREO: ALQUIla a orillas del Río Almendares, casa-club, con basket ball, hand ball, tennis, embarcadero en el río, dos plantas, gimnasio espacioso, duchas, taquilleros, cocina, salón de baile, Secretaría, Biblioteca, billar, terrazas. Informan: O-Reilly número 7.

ALQUILO: HERMOSO CHALET, SIEte cuartos, dos baños. calle Miramar entre Calzada de Columbia y Gutiérre. $35.00. Dueño: Ferretería de Miramar y calzada de Columbia. A-4

ELEGANTES Y LUJOSOS ALTOS EN lo mejor de la 5a Avenida esquina a 30, Miramar, tranvía en la esquina. Precio: 50 pesos. Tiene garage. A-4

a5 J. DEL MONTE Y VIBORA

CHALET EN LA VIBORA. SE ALquila uno en la calle Octava 35,

entre Avenida de Acosta y Milagros. La llave en la bodega de la esquina. Informa: Manuel Rodríguez, Obispo y Compostela. Tel. M-1804. A-5

EN LO MAS FRESCO DE LA VIbora, 10 de Octubre y Chaple. Alquilo altos de esquina, con sala, comedor, cinco habitaciones, dos baños, patio y cocina. Telf. X-1250. A-5

SANTA CATALINA Y ARMAS, ALquilo casita acabada fabricar, con sala, comedor, dos cuartos, baño moderno y al lado un saloncito, propio para Barbería u otra industria. Llave al lado. A-5

ALQUILO BAJOS, JESUS DEL MONte 323, próximos Santos Suárez, sala, saleta, 5 cuartos, comedor, baño, cuarto criados. Llave en los altos. Informes: U-5126. A-5

POCITO 10, VIBORA

Altos modernos, esquina de brisa, sala saleta, cuatro habitaciones, cocina gas calentador, baño intercalado, completo .Llave: Bodega. Informes: Omoa 14 D, M-3225. A-5

VIBORA: SAN FRANCISCO 123, ENtre Armas y Porvenir. Se alquila, moderna, fresca casa, portal, sala, recibidor, cuatro cuartos, comedor, doble servicio, patio, traspatio. Llave e informes, al lado. A-5

SE ALQUILAN LOSALTOS DE LA esquina de San Mariano y Párraga, compuestos de sala, recibidor, comedor al fondo, 6 cuartos, baño completo, cuarto y servicio de criados y dos terrazas. La llave en los bajos. Informes: Prado 90, por Animas. A-5

ALQUILERES

a5 J. DEL MONTE Y VIBORA

ALQUILO HERMOSA Y COMODA casa, San Mariano No. 19, entre Saco y Luz Caballero, todas comodidades, rodeada de jardines. Llave No. 48 Informan: Rayo 110. A-5

VIBORA. CERCA COLEGIOS LOURdes José A. Saco No. 8, sala, comedor, cinco cuartos, baños, garage, jardín. Informan en la esquina de Santa Catalina. F-5557. A-5

ALQUILO CHALETS: SANTA IRENE 41 y 47. Dos cuadras calzada, portal, sala, cuatro cuartos, servicios, patio, traspatio. Precio veinte pesos. Informan: M-7957. Llaves 43. A-5

a6 STOS SUAREZ Y MENDOZA

CASITA MODERNA, SOLO 10 PESOS, con luz, en Goicuría 68, cerca Libertad, una cuadra tranvías Santos Suárez, con sala, hermosa habitación, comedor, baño completo, muy saludable. A-6

10 PESOS, CASITA CON PORTAL, sala, cuarto y baño completo. San Julio entre Zapotes y San Bernardino, a una cuadra de los tranvías y ómnibus de Santos Suárez. Informes, al lado. A-6

ALQUILO ALTOS, ESQUINA FRAIle, comedor, sala, cuatro cuartos, servicios completos, Lacret 509. La llave en la Bodega. A-6

$7 y $8, CASITAS MODERNAS ALturas Santos Suárez, San Bernardino 24 entre Durege y Serrano, una cuadra tranvías y de los Omnibus, Santos Suárez. Informes, la misma. A-6

VEA ANTES DE MUDARSE LOS frescos y cómodo bajos de Cortina 42, entre Santa Catalina y Milagros, a media cuadra de la línea de Santos Suárez. A-6

a7 LUYANO

$8.00 CASITA MODERNA SANTA Ana y Ensenada, a dos cuadras de Toyo, una de la Calzada de Luyanó, la llave en la bodega, los demás informes M-5172. A-6

ALQUILO, CONCHA Y GUASABACOA bajos y altos, con sala, 3 habitaciones, baño y cocina, desde 12 pesos. Informan: Manzana de Gómez 240. Teléfono A-4893. A-7

SE ALQUILA, HERMOSA CASA EN la calle Arango número 63, entre Cueto y Rosa Enríquez, compuesta de sala y saleta, tres amplias habitaciones y baño intercalado, portal, patio y traspatio, hall y una habitación con servicio para criados. La llave en el número 57. Informes en Oficios número 6. Telf. A-5524. A-7

a8 LAWTON Y BATISTA

CONCEPCION 81 A Y 81 B, ESquina Lawton, sala, dos cuartos, comedor, patio y demás servicios cada una. Tranvías y omnibus a la puerta. Informan Jesús del Monte 459, altos. A-8

MODERNO CHALET EN LAWTON D, entre 11 y 12 jardín, portal, sala, hall, comedor, 4 cuartos, baño, cocina, $16.00. Llaves en la misma. Tranvía inmediato. A-8

SAN ANASTASIO 27C, portal, .SALA, comedor corrido, tres cuartos, baño, cocina, patio, servicio criados, último precio $18. Llave al lado, informan Santos Suárez 60. A-8

a12 GUANABACOA Y COJIMAR

SE ALQUILA, EN LO MEJOR DE Cojimar, Avenida Los Pinos, esquina a 25, cerca a la Playa, un bonito chalet con todas comodidades, 4 habitaciones y dos baños, aparte de servicios. Puede verse. Informan: San Miguel. U-4865. A-12

b1 NAVES Y LOCALES

SE ALQUILA LA ESPACIOSA

nave de Zapata 26, entre Basarrate y Mazón, a una cuadra de Infanta, con salida a dos calles, propia para garage, depósito o fábrica. Precio de situación. Puede verse de ocho y media a once y media y de una y media a cinco y media. Informan: Bufete Dr. Arcos. Reina 104. B-1

35 PESOS, BELASCOAIN 118, ENtre Llinás y Clavel, local apropiado para estorage de máquinas, almacén o establecimiento. Informes: Bufete de Arellano. Telf. M-3936. B-1

SE ALQUILA UN LOCAL MODERNO propio para fonda, o billares, para tratar con el dueño y situación del local Salud 197, altos, de 11 a 2 y de 5 a 8. B-1

CERRO 624, FRENTE AL PARADEro de los tranvías, gran local de esquina, para bodega, café, fonda u otro comercio, muy barato. Informan. Manla 15-B. Telf. I5720. B-1

SE ALQUILAN 5 ESPACIOSAS NAves haciendo esquina en Pozos Dulces y desagüe. Para verlas e informes Prado 90, por Animas. B-1

PRADO 11, SE ALQUILA UN LOCAL propio para comercio. Lla llave e informes: Prado 90, por Animas. B-1

CUBA ESQUINA A MURALLA, ESpléndido local par aalmacén o establecimientos, con más de 1000 metros superficiales, junto con el primer piso de la casa, con 9 espaciosas habitaciones, piso mármol y servicios. Precio arreglado situación. Informan: Manzana de Gómez 240. Telrf. A-4893. B-1

LOCAL DE ESQUINA

Próximo al Mercado cien metros planos, propio para depósito o comercio. Precio módico. La llave, Pila esquina a San Ramón. Informes: Omoa 14D, M. 3225. B-1

ALQUILO, EN OBISPO 22, FRENTE a la Secretaría de Hacienda, amplio local para establecimiento, con vidrieras al frente. Precio reducido. Informan: Manzana de Gómez 240. Telf. A-4893. B-1

SE ALQUILA

Muy barata, la esquina de Suárez y Gloria, propia para industria o Comercio. Informes: Suárez 53, esquina a Gloria, Casa Préstamos. B-1

BODEGUEROS

Alquilo esquina bodega con todo armatostes, neveras, mostrador, vidrieras, siempre fué bodeba buena. tiene para vivir familia. Informan Consulado 110 altos, de 12 a 2. B-1

ALQUILERES

b1 NAVES Y LOCALES

ALQUILO, EN LUZ Y OFICIOS, LOcal de esquina, propio para establecimiento, con varias divisiones y servicio. Informan: Manzana de Gómez 240. Telf. A-4893. B-1

ESTABLECIMIENTOS, GALIANO Y Trocadero, local para bar o establecimiento, con vidrieras, mostrador y armatostes, bien acondicionado. Se alquila barato. Informes; Ramón G. Fernández. Telf. U-1157. B-1

COMPOSTELA 60, ENTRE OBRAPIA y Lamparilla, magnífico local, sin columnas. Precio económico.

OBRAPIA 61. ALQUILO ESPLENDIdo local, 12 metros de frente y 50 de fondo, con habitaciones altas, independientes. Llaves e informes: Pedro Renaud Tapié, Administración de Bienes, Lamparilla 48. A-3490. B-1

SE ALQUILA UNA NAVE, EN VElázquez y Villanueva, Luyanó, una cuadra de la Calzada de Concha, propia para industria. Tiene vivienda particular. Informan en la Carbonería. B-1

SE ALQUILA PARA BODEGA, MIsión número 15 y Cienfuegos, tiene armatostes y mostrador. Alquiler reducido. Informes: Telf. M-5503, Sr. Villamil. B-1

BRUZON Y POZOS DULCES, SE ALquila en 80 pesos, una gran nave, propia para industria o comercio. Llave, Bodega Bruzón y Pozos Dulces. Informan: Banco Asturiano. Telf A-7674. B-1

b2 APARTAMENTOS

APARTAMENTOS, MODERNOS Y

baratísimos. Manuel de la Cruz, Rosa Enríquez, Calzada del Monte 407, Reina 19, Industria 96, San Miguel 3 y Monserrate 371. Informan los encargados. B-2

APARTAMENTOS INDEPENDIENtes, Paula número 12, sala, comedor, dos habitaciones, baño de lujo, cocina y todo confort. Informes en la misma. A-9140. B-2

J ESQUINA A 21, VEDADO. APARtamento lujoso, nuevo, fresquísimo, preciosa vista, excelente situación. Sala, comedor, dos cuartos, hermoso baño completo intercalado, etc. Alquiler moderado. Informa Avelino. B-2

O'REILLY 51

Frente a LA METROPOLITANA
Alquilo en un precio reducido magnífico local para un buen establecimiento. Informan: M-7911, I-2692. B-2

APARTAMENTOS DE LUJO, A PREcio corriente, «Len-s Court», 6 esquina a 11, Vedado. Comida servida a los apartamentos, a precios reducidísimos. Véalos. B-2

b3 DEPARTAMENTOS

SE ALQUILAN DEPARTAMENTOS eu 17 y 4, Vedado, con sala, comedor, 2 o 3 cuartos, baño, cocina, y patio. Precio módico. Informes el encargado y Prado 90, por Animas. Telf. A-8903. B-3

SE ALQUILAN DEPARTAMENTOS frescos en Vapor 49, entre San Francisco y Espada, con sala, 2 cuartos, comedor y baño, a $10.00 con luz, la llave el encargado. B-3

b4 HABITACIONES

MATRIMONIO SOLO, DE ESTRICta moralidad, alquila dos amplias habitaciones en azotea, una baja, casa moderna, ventilada. Se dan y toman referencias, Campanario 73, (altos), casi esquina Neptuno. B-4

O-REILLY 90, ALTOS, ENTRE VIllegas y Bernaza. Se alquilan en 14 pesos, dos grandes y frescas habitaciones, balcón, calentador, casa de familia. B-4

HABITACIONES AMPLIAS Y FREScas, balcón calle, Obispo 59, altos Café «Europa», desde 10 pesos, con lavabo, elevtador, luz toda la noche. Hay especiales para Oficinas. B-4

NEPTUNO 106, PRIMER PISO ALquilo 2 habitaciones baratas, a hombres solos o matrimonios sin niños, frente al cine, se desean personas tranquilas y cumplidoras. Verse de 11 a 2 p.m. B-4

LA MATANCERA. REINA 83, ESquina Manrique, alquilo hermosa habitación para hombres solos amueblada y buena comida. Precio de lo más barato. Reina 83. B-4

MONTE 142, SE ALQUILAN MAGNIficas habitaciones altas, a precio de situación. Es gran punto y casa de toda moralidad. Informes en la misma.

VEDADO. EN CASA DE FAMILIA honorable se alquila una habitación con baño anexo toda asistencia y un garage. Calle 13 No. 79, esq. a 10. B-4

BARATAS FRESCAS HABITACIONES

Maloja 1, esquina a Monte y Aguila, con vista a la calle, en $6.00 y $8.00 Llaves en la misma. Informes: Edificio «Bacardí», apartamente 421, Torres(10 a 12 a.m. y 3 a 5 p.m. Teléfono A-7830| B-4

GALIANO 103. Habitaciones espléndidas, desde 23 pesos, para uno, dos, 35 pesos, con excelente comida lavabos y agua caliente en abundancia. Hermosa terraza. Sólo moral absoluta. M-7380. B-4

b5 CASAS DE HUESPEDES

REAPERTURA AMISTAD 15

CASI ESQUINA A NEPTUNO. CASA para familias. Nuevos dueños, dos plantas, 36 habitaciones, todas pintadas, agua fría y caliente en todas. Baños intercalados, Desde $7. Con o sin comidas. Exígense referencias, pagos y moralidad. Teléfono. B-5

LA MATANCERA REINA 83, ESQUIna Manrique, una de las casas más decentes para matrimonios y caballeros, con hermosas habitaciones, buena comida, precios baratísimos. Reina No. 83. B-5

ALQUILERES

b6 HOTELES

HOTEL San CARLOS

EGIDO Y MONTE
HUESPEDES ESTABLES
Alquilamos habitaciones y apartamentos, con o sin comida. Por mes o por semana.
PRECIOS MUY BARATOS

HOTEL TORREGROSA

Compostela 65, esquina a Obrapía, se ofrece hospedaje muy económico, espléndidas habitaciones con baño privado, agua caliente, buena comida y elevador. B-6

HOTEL "RENO"

Antes «Providencia», Aguila 112. Telf. M-6504. El más céntrico, (2 cuadras Capitolio), habitaciones y apartamentos ventilados, agua fría y caliente, closet y servicios privados. Excelente comida. Precios módicos. Su dueño: Sr. **Evaristo Cavada**, se hace cargo de gestionar diligencias a los clientes del interior, lo mismo comerciales, que oficiales B-6

IDEAL ROOM

Prado 93-B, frente al Capitolio (Por Pasaje)

Visite esta casa por dentro, la mejor sin duda. Visítela, por curiosidad. ¿Busca usted habitación grande, baño, agua caliente y fría, con muebles, sin ellos y comida? Sin duda, la mejor. Buenos salones de recibo, balcón a Prado. Precios para matrimonios: comida y desayuno, desde 25 a 40 pesos. Apartamentos de dos grandes habitaciones, balcón a Prado, baño, comida y desayuno, para matrimonio, 55 pesos. Exígense referencias de moralidad y pagos. B-6

HOTEL "SAN LUIS"

BELASCOAIN 5
EL MEJOR EN SU CLASE.
Restaurant en el sexto piso, mirando al mar. Comida Hispano Cubana. 200 habitaciones con baño de agua fría y caliente.
PRECIOS DE SITUACION
Teléfonos: U-1081 y U-1082
(GARAGE PROPIO)
B-6

Hotel 'Roma'

O-REILLY ESQ. A AGUACATE
Habitación con baño privado, desde un peso en adelante y por mensualidades, desde 20 pesos. Plan Europeo.

COMIDAS A DOMICILIO

SERVIMOS COMIDA A DOMICILIO, una persona, 40 centavos; dos personas, 60 centavos, comida bien servida. Pruebe y será nuestro cliente. Reina y Angeles, (Bar «El Polo»). Hablen con el cocinero. B-7

PERDIDAS

DESDE EL CLUB FERROVIARIO al puente Miramar se perdió una maleta conteniendo raqueta tennis con prensa, zapatos camisa. Gratificaré generosamente a quien la entregue Oficios 18, Departamento 606. B-10

SE SOLICITAN

sa SOLICITUDES DE ALQUILERES

MATRIMONIO HONORABLE DESEA un departamento en casa de familia seria. Informan bodega Estrella y Gervasio. S-A

b9 AGENCIAS DE COLOCACIONES

LA AGENCIA DE COLOCACIONES mejor conocida en la Habana, es de **Beers**, personal competente, para trabajo de oficina o doméstico. Más de 28 años, O-Reilly 9 y medio. A-3070. B-9

1 CRIADAS CRIADOS

NECESITO SEÑORA BLANCA, para pequeños quehaceres y cuidar casa de caballero solo; y otra, para atender dos habitaciones y teléfono, en casa de un médico, suelo 15 pesos. Compostela 58. S-1

SE SOLICITA UNA JOVEN ESPAÑOla, para criada de cuartos, que no tenga pretensiones en el sueldo y que ofrezca referencias. Línea 73-A., entre Paseo y 2, Vedado. S-1

SE SOLICITA, EN F. NUMERO 222, altos, entre 23 y 25, Vedado, una criada de mano española, que sea joven y traiga referencias de las casas donde ha servido. También una cocinera, que duerma en la colocación. S-1

SE DESEA CRIADA DE CUARTOS que entienda de costura y cocina en Paseo y 15, de 9 a 12 y de 2 a 4. S-1

CRIADA FORMAL PARA AYUDAR A los quehaceres y que sepa lavar y planchar, se solicita en Muralla número 50, altos. S-1

UNA CRIADA Y UNA BUENA COcinera se solicitan en Calzada de

Columbia esquina a 10, Alturas de Almendares, de 8 a 12 de la mañana. S-1

o2 COCINERAS Y COCINEROS

SE SOLICITA UNA ESPAÑOLA JOven para cocinar y ayudar con la limpieza. Calle 15, No. 443, altos, entre 8 y 10, Vedado, telf. F-5065. S-2

SUSCRIBASE Y ANUNCIESE EN EL «DIARIO DE LA MARINA»

FOLLETIN 21

OLVIDADO DEL MUNDO

(BY THE WORLD FORGOT)

por Ruby M. Ayres

Versión española de TH. SCHEPPELMANN.

LA NOVELA ROSA
Editorial Juventud. S. A.

Provenza, 101.—BARCELONA.

(De venta en la Casa Wilson, Obispo 52. Teléfono A-2298.)

de lucir nada verdaderamente elegante; el vestido encarnado que hizo que Nicolás la llamase Petirrojo, tal vez no volvería a ver el sol hasta que estuviera pasado de moda; o terminaría comido por la polilla.

El taxi se detuvo y Georgina se halló ante una tienda grande con enermes escaparates que contenían multitud de guantes, sombreros, bufandas y otras cosas por el estilo, que le dejaban a uno mareado.

Georgina empujó la puerta y entró.

Un dependiente que concordaba con la descripción que hiciera Elenita del hombre cuyo cabello empezaba a escasear por la coronilla y que siempre llevaría su profesión estampada en todo él, no importa donde fuera, se la acercó a ella y le preguntó si en algo podía ayudarla.

Tenía ojos bondadosos, un rostro delgado de aspecto cansado, y Georgina sonrió diciendo:« Sección de guantes, haga el favor» de la moda más amistosa que supo antes de seguirle para atravesar la tienda abarrotada hasta llegar a un mostrador pequeño situado en el fondo.

Y ahí estaba Elena — algo pálida y más vieja al parecer, desprovista de carmín y polvos, clasificando automáticamente el contenido de una caja de guantes no muy bonitos.

Y Georgina dijo:

—Elenita, soy yo....

Elena alzó la cabeza; sus mejillas se colorearon y animáronse sus ojos.

—¡Tú!... No creía volverte a ver.

Georgina rió.

—Pues no he perdido mucho tiempo—dijo.—Sólo hace tres días que regresamos. ¿Puedes venir a tomar el té conmigo cuando se cierre la tienda—agregó.

—No se cerrará hasta las seis.

—Lo mismo da.

Una mujer pequeña, de labios apretados y vestido ceñido, se acercó.

—¿Está usted sirviendo, señorita Foster? —preguntó con frialdad.

Elena dijo con voz baja y apresurada:

—No puedo hablarte ahora. Te veré en la calle a las seis.

Georgina se marchó dándose cuenta, desconsolada, de que aún no eran las cuatro y preguntándose qué haría durante dos horas.

Por fin se metió en un cine.

Proyectábase una película de asesinatos, y a Georgina no les gustaban. Cerró, pues, los ojos mientras los protagonistas se soltaban tiros unos a otros, mientras mujeres chillaban y detectives de aspecto brutal aparecían como por ensalmo en el momento psicológico para detener a un inocente.

Se alegró cuando hubo acabado la película y se encendieron las luces. Entonces vió que un joven que estaba a su lado la contemplaba con sonrisa divertida.

Georgina sonrió a su vez.

—No me gusta —dijo;— me molesta que la pobre gente se mate una a otra.

—También a mí me cansa bastante —confesó el joven. —La película siguiente es mejor.

Tratábase de un hombre de rostro agradable, no guapo en rigor, pero sí fresco y sano, con una cabellera color castaño; una sombra de bigote adornaba el labio superior.

Su aspecto era de un hombre que tomaba parte en juegos al aire libre y que vivía una vida sana.

—Es extraordinario cómo se llenan estos sitios—dijo. —La mitad de las películas no valen nada y, sin embargo, la gente acude a verlas en masa.

—¿No le gusta a usted el cine?—preguntó Georgina.

El joven se encogió de hombros.

—No mucho: he entrado porque tengo que esperar a un amigo.

Georgina se echó a reir.

—¡Qué coincidencia! —¡por eso he venido también!

Se miraron con interés.

—Acabo de regresar de Norte-américa—aventuró Georgina.

—¿De veras? ¿Qué tal es aquello?

—¡Oh!...No está mal... Creo que la travesía fué lo mejor.. la ida y la vuelta....

—¿Se divirtió usted?

—Sí... pero me gusta más Inglaterra.

—¿Vive usted en Londres?

—No; en el campo. ¿Y usted?

—Tengo un piso en la ciudad.

—A veces quisiera tenérlo también —suspiró Georgina. De pronto se dió cuenta de que estaba confiando en un extraño y se contuvo para decir:—No sé por qué le estoy contando a usted todo esto...

—¿Todo qué? —preguntó el joven.

—No me ha dicho usted más que vive en el campo.

Se mudó ligeramente de posición, mirándola más de lleno.

—Soy una de estas personas que gustan de hacer amistades— dijo,— y no veo el menor daño en hablar con alguien si se simpatiza... aunque no haya sido presentado. El convencionalismo me resulta estúpido.

—También yo lo creo as— asintió Georgina.

—Me llamo Asher—prosiguió el asombrado joven.—Clifford Asher. Trabajo en el despacho de un abogado ¿Es usted empleada?

—¡Oh, no!

—Me lo haba figurado. Bueno.... ¿no va usted a decirme su nombre?

—Oh, si quiere.. Me llamo Georgina Brancroft y me hallo en Londres sólo para pasar la tarde.. para ver a una persona conocida.

—Comprendo. ¿Supongo que no existe motivo que nos impida hablar?

—¿No estamos hablando?

El joven se echó a reir.

—Supongo que sí; pero he querido decir... no existe motivo para que no sigamos hablando?

—No.

Las luces se apagaron de nuevo y Georgina se alegró. Nunca había conocido a un hombre como aquel hasta entonces y le dejaba sin aliento aun cuando comprendía que sus sentimientos amistosos eran precisamente lo que a ella le atraía y que la hubiese abordado dela misma manera que ella abordara a Nicolás Boyd.

—Y...¿por qué no? — se preguntó.—Nada malo hay en ello; no volveremos a vernos más.

Pero cuando se acabó el espectáculo Clifford Asher la invitó a tomar el té.

Georgina movió la cabeza.

—Voy a tomar el té con quien espero a las seis.

—No puede usted con dos tés? —preguntó.

Georgina consultó el gran reloj que colgaba de la pared frente a ella; aún le quedaba una hora de espera.

—Bien.. sí—dijo.

Salieron à la cale juntos.

Llovía un poco y Asher propuso que tomasen un taxi; pero Georgina se negó.

—Me gusta caminar bajo la lluvia.

—Como usted quiera.

El joven se levantó el cuello de la americana y los dos echaron a andar.

—Supongo que lo que estoy haciendo es terrible —pensó Georgina y miró con disimulo a su compañero.

Era un hombre de quien estar orgullosa: de esatura corriente, bien plantado, bien vestido...

—Ojalá me hubiera puesto mi mejor abrigo— se lamentó ella interiormente.

Entraron en una sala de te de la

M.E.C.D. 2016

SE SOLICITAN

2 COCINERAS Y COCINEROS

SE SOLICITA UNA JOVEN ESPA-ñola, para cocinar y limpiar; que sea limpia y duerma en la colocación, Concordia 37, segundo. Después de las 9 a. m. S-2

MUJER BLANCA, COCINAR Y LIMpiar que haga pan, matrimonio solo, Manzana de Gómez 568, de 3 a 5. S-2

o7 LAVANDERAS-LAVANDEROS

SOLICITO LAVANDERA, QUE SEPA coser, tenga referencias y duerma en acomodo, Quinta Avenida esquina 8, Reparto Miramar. S-7

s8 CHOFERES

SOLICITO CHOFER MECANICO, CO-mida y sueldo. Escriba su dirección: Departamento Anuncios Clasificados, DIARIO DE LA MARINA, Sr. Constantino. S-8

o10 OFICINISTAS

TAQUIGRAFA, MECANOGRAFA CON amplios conocimientos de Inglés, experiencia, referencias, desea trabajar fija o por horas. Sra. Rizo, Monte 133, Dpto. 8. D-10

11 AGENTES Y VENDEDORES

GRAN OPORTUNIDAD PARA JOVE-nes entre veinte y treinta años, con buenas relaciones sociales deportivas y comerciales para vender artículo novedad, útil y atractivo. Comisión pagada por adelantada. Estamos interesados en obtener Agentes para Cienfuegos, Matanzas, Cárdenas, Sagua la Grande, Pinar del Río, Caibarién. Dirija su solicitud a Gorriarán y Michelena, Edificio «La Metropolitana», 808 Habana. S-11

GRAN OPORTUNIDAD: JOVENES con experiencia, ventas directas al consumidor, para ganar buena comisión, por adelantado, con artículo fácil y atractivo. Metropolitana 808. De 9 a 11, solamente. S-11

12 OPERARIOS Y APRENDICES

A LAS COSTURERAS DE LOS AL-macenes «Bellita», que ya empieza a haber trabajo de costura. Horas: 8 a 11 a.m. y 2 a 4 p.m. Neptuno esquina a Amistad. Llame al teléfono A-2891 para que no de el viaje en valde. S-12

SE SOLICITA UNA OPERARIA QUE sepa coser bien, si no está práctica que no se presente. Piñera 31, Cerro. S-12

s14 SOLICITUDES VARIAS

SOLICITO SOCIO PARA UNA IN-dustria que hace venta diaria 400 pesos. Es uno de los negocios más grandes que hay. Vista hace fe. No pierda tiempo. Informes: San José y Belascoaín, Café, Alvarez. De 1 a 3. S-14

SOLICITO MUCHACHITA DE 12 A 15 años qué sepa escribir y que ayude en la limpieza. Sueldo 3 pesos al mes F-3006 17 No. 456 entre 8 y 10, altos. S-14

SOLICITO UN HOMBRE EXPERTO en regadío, por aniego, preferiblemente andaluz o valenciano: si no reúne condiciones, no se presente. Lugareño y Pozos Dulces, Lechería, de 3 y media a 4 y media. S-12

SOLICITO APRENDIZ, PARA CO-mercio de Ortopedia, Carrasco, Neptuno 138. S-14

ASMA

Probar para creer. Por violento que sea un ataque de asma, desaparece en veinte minutos, con la primera dosis del nuevo producto **LACTUSAN**. No contiene narcóticos calmantes, ioduros, ni ninguna otra droga alterante. Recorte este anuncio y pase a recoger una **muestra** gratis. Debe venir el paciente personalmente, Infanta 59, entre Carlos III y Estrella, Habana. Telf. U-4000, Farmacia. También la enviaremos por Correo, al recibo de diez (10) centavos en sellos. S-14

SE OFRECEN

1 CRIADAS Y CRIADOS

JOVEN ESPAÑOLA DESEA COLO-carse de criada de mano, cuartos o manejadora, lleva tiempo en el país y sabe cumplir con su deber, y tiene buenas referencias. Informan: F-3221. O-1

SE DESEA COLOCAR UNA JOVEN española, para criada de mano, manejadora o de cuartos; tiene referencias. Telf. A-1077, Paula número 58. O-1

SE DESEA COLOCAR UN BUEN criado de mano, sabe planchar y hacer cocktails; no le importa ir al campo. Informan: San Lázaro 178. Preguntar por González. Habitación 18 O-1

DESEA COLOCARSE JOVEN ESPA-ñola para criada de mano o de cuartos o manejadora, tiene buenas referencias. Leonor Pérez entre Compostela y Habana. Teléfono A-1077. O-1

SE DESEA COLOCAR UNA MUCHA-cha para cuartos, sabe lavar y planchar ropa fina, o para comedor, no se coloca menos de $15.00. Informan en Príncipe No. 49, altos, entre Espada y San Francisco. O-1

JOVEN ESPAÑOLA DESEA COLO-carse de criada de manos, cuarto o manejadora, es seria y sabe su obligación y tiene referencias. Informan en el teléfono F-4747. O-1

SE DESEA COLOCAR UNA JOVEN blanca del campo para el servicio de matrimonio solo, sabe su obligación llamar M-5745 por María, Amargura No. 43, altos. O-1

MUCHACHA ESPAÑOLA, SE DESEA colocar de criada de mano, cuartos o comedor. Mendoza y Díaz, Buenavista, Bodega. O-1

SE DESEA COLOCAR UNA MUCHA-cha española, de criada de mano o manejadora; tiene buenas referencias. Informan: Telf. F-6063. O-1

SE DESEA COLOCAR UNA ESPAÑO-la para criada de mano o de cuartos o para los quehaceres de un matrimonio; tiene referencias. Industria 38, entre Trocadero y Colón. O-1

SE DESEA COLOCAR UNA SEÑORA blanca, del país, de mediana edad, con buenas referencias; es aseada, trabajadora y cariñosa. 10 de Octubre 225, Jesús del Monte. O-1

SE DESEA COLOCAR UNA MU-chacha española para cuartos, comedor, sabe servir a la rusa, tiene inmejorables referencias de casas conocidas, informan: calle 26 entre 25 y 27 al lado de la botica, pregunten por Cándida, Vedado. O-1

SE DESEA COLOCAR UNA ESPAÑO-la de mediana edad para criada de cuartos o comedor, tiene buenas referencias. Informes: Príncipe y Hospital, Bodega. O-1

DESEA COLOCARSE SEÑORA ES-pañola para cuartos o comedor, dormir fuera. Informan: Zanja 129. O-1

DESEA COLOCARSE UNA CRIADA española, tiene buenas referencias. no le importa otros quehaceres. Teléfono A-1284, San Nicolás 206. O-1

SE DESEA COLOCAR UN JOVEN ES-pañol de criado de mano no importa otros quehaceres, tiene buenas referencias. Telf. A-1284, San Nicolás 206. O-1

SE DESEA COLOCAR UNA SRA. cubana para limpiar y cocinar siendo corta familia. Tiene referencias. Telf. M-5529. O-1

SE DESEAN COLOCAR DOS MUCHA-chas, una para cuartos o comedor, entiende de costura y la otra, para criada de mano; son serias y tienen referencias. Telfs. A-3832 y U-8239. O-1

SE DESEA COLOCAR UN CRIADO de mano o portero; tiene buenas referencias. Informan: Reina 14, primer piso. M-2313. O-1

SE OFRECEN

o2 COCINERAS Y COCINEROS

UN BUEN COCINERO Y REPOSTE-ro chino, desea colocarse en casa particular, práctico cocina criolla y española; sabe cumplir con su obligación y tiene recomendaciones. Informan: Zanja y Campanario, Café. Telf. U-6730. Santiago. O-2

M-2751. COCINERO CHINO, COCINA a la criolla y española. Sabe hacer dulces para familia. También va al campo. Cocina bien, bueno y limpio, y trabaja barato. Vive en Salud 5, altos. Tiene referencias. teléfono M-2751. O-2

SE DESEA COLOCAR UNA SEÑORA española de mediana edad para cocinar y limpiar para corta familia, sabe trabajar bien, tiene muy buenas referencias, es muy buena y seria, no tiene pretensiones. Informes Reina número 102. O-2

DESEA COLOCARSE UNA SEÑORA española para cocinar, cocina a la española, a la cubana y a la americana, Es limpia, desea que la vengan a buscar, calle 8 entre 13 y 15 número 37, Vedado. O-2

SE OFRECE BUEN COCINERO ES-pañol cocina criolla, española y francesa, repostería y pastelería hombre solo, sale al campo. Monserrate 149, Bodega, Antonio. M-4761. O-2

UN JOVEN ASIATICO, COCINERO y repostero, desea colocarse en casa particular, sabe cocinar a la criolla española y francesa, sabe cumplir con su obligación y tiene referencias. Informen telf. M-4389. O-2

SEÑORA ESPAÑOLA DESEA COLO-carse de cocinera española, criolla y americana, entiende de repostería, sabe cumplir con su obligación. Para informes Calle 20 y 15, Vedado, Lechería, Sra. Manuela. O-2

SE SOLICITA UNA MUCHACHA PA-ra cocinar y limpiar corta familia. Se exigen referencias. H No 128, entre 13 y 15. Vedado. O-2

SE DESEA COLOCAR UNA MUCHA-cha española, para cocinar y limpiar, si es corta familia; desea casa de moralidad y tiene referencias. Calle Mendoza y Díaz, Buenavista. O-2

SE DESEA COLOCAR UNA MUCHA-cha española para cocinar y limpiar para corta familia ,tiene referencias, teléfono: F-6063. O-2

COCINERA ESPAÑOLA SE OFRECE para casa de moralidad, tiene buenas referencias, cocina bien, sabe de repostería, duerme en su casa, informan, F-6588, si duda, Calle 20 No. 6, Vedado. O-2

DESEA COLOCARSE UNA COCINE-ra, repostera, de color, tiene referencias, corta familia, cocinar y limpiar. Informan: 8 y 21, Vedado. Teléfono: F-6062. O-2

SE OFRECE COCINERO ESPAÑOL cocina criolla, española y francesa repostería y pastelería es sombre solo, sale al campo, sin pretensiones. M-4761. O-2

SE DESEA COLOCAR UNA SEÑORA de color, de mediana edad, para cocinar; duerme en la colocación y no tiene familia. Informan: Telf. U-1792. O-2

UN BUEN COCINERO Y REPOSTE-ro, chino, desea colocarse en casa particular, práctico cocina criolla y española; sabe cumplir con su obligación y tiene recomendaciones. Informan: Zanja y Campanario, Café. Telf. U-6730. Santiago. O-2

UNA COCINERA AMERICANA, DE color, repostera, y hace lo mismo a la criolla como americana. Hace plaza si se quiere. Tiene buenas referencias. Telf. F-5646. Pregunten por cocinera americana. Línea 150 entre 16 y 18, altos. O-2

o7 LAVANDERAS-LAVANDEROS

UN CHINO DESEA COLOCARSE PA-ra lavandero en casa particular. Informan Zanja 47. Telf. U-7902. Julio Oun. O-7

LAVANDERO JOVEN CHINO SE ofrece a casa particular, conoce bien su oficio y tiene buenas referencias. Informes: Calle Neptuno número 7, esquina Hospital. Teléfono: F-6015, Rafael Moy. O-7

o8 CHOFERES

JOVEN CHOFFER ESPAÑOL SE DEsea colocar particular o comercio, buenas referencias, llama al M-1497 o Merced 56,entre Habana y Compostela. O-8

o12 OPERARIOS Y APRENDICES

SRES. PROPIETARIOS, AQUITEC-tos y Contratistas. El Estucador **Domingo Alcañiz, ofrece sus trabajos** Destuco en frío y caliente, igual se restauran, Cortina D. Santos Suárez. O-12

COMPRAS

6 AUTOMOVILES Y ACCESORIOS

COMPRO FORD O CHEVROLET, DEL 30 en adelante. Pago de contado. Informes en 23 y L. Castillo del Servicio. C-6

COMPRO AUTOMOVILES USADOS

En buen estado para la reventa, o propios para desarmar.

ACCESORIOS Y REPUESTOS NUEVOS, DE IMPORTACION Y TMBIEN DE USO. TODOS A PRECIOS BARATISIMOS

J. S. García, Galiano 45, entre Virtudes y Concordia. M-2676. Habana.

JOSE PRESAS. COMPRO MOTOCI-cletas de cualquier marca y en cual quier estado. Amarguro No. 51. Teléfono A-7769. C-6

MAQUINARIAS

COMPRO UN TORNO, UN CEPILLO y un taladro, que sea ganga. Alvarez, Malecón número 294, Habana. C-7

COMPRO VARIOS MOTORES MONO-fásicos y trifásicos, artefactos de panadería, bomba para elevar agua y cualquier otra clase de maquinaria. Fortuny, Aguiar 112, primer piso. C-7

MUEBLES Y PRENDAS

U-2530: COMPRO MUEBLES

Objetos Arte, plata, adornos, porcelana, bronce, marfil, lámpara, baúles, maletas, oro, máquinas escribir, San Rafael 141, bajos, entre Oquendo y Soledad. U-2530. C-9

ORO, PLATA, PLATINO

COMPRAMOS JOYAS, MONEDAS, IN-clusive rotas, pagando precios máximos.

BAHAMONDE Y COMPAÑIA

M-9136 SALUD 11

Compro muebles, máquinas coser, escribir, contadoras, baúles, maletas, vidrieras, lámparas y muebles de Oficinas en general, pianos, radios, cafés, fondas, objetos de Arte. Casas completas. M-9136. V-9

ORO, SE COMPRA

TODAS CANTIDADES: PRENDAS ROtas o sanas, monedas, casquillos, etc. No se deje guiar por precios «altos». Exija peso exacto y saldrá mejor. «La Mina», Galiano número 69, entre Neptuno y San Miguel. C-9

RADIOS TODAS CLASES, ESCAPA-rates, juego cuarto, comedor. Pagamos bien. Negocio rápido. Compramos, cambiamos, reformamos, alquilamos. «La Predilecta», San Rafael 171, entre Oquendo y Marqués González. U-1729. C-9

ANUNCIESE Y SUSCRIBASE AL «DIARIO DE LA MARINA»

COMPRAS

MUEBLES Y PRENDAS

SURTIDO DE JOYERIA FINA Y fantasía. Brillantes en tamaños hasta catorce quilates. Facilitamos dinero a interés reducido, sobre joyas, **Obrapía 105**. C-9

M-2680 SALUD 26

Compro muebles, casas completas, enseres establecimientos, máquinas de coser y escribir, objetos de arte, archivos y baúles, maletas, vendo juego de cuarto Arte moderna, lujosísimos. C-9

A-7795 COMPRO MUEBLES

PAGO MAS QUE NADIE, VAMOS enseguida a su domicilio. Monte 85. Los alquilamos y vendemos muy baratos. A-7795. C-9

ORO

Compramos prendas de todas clases, de oro, platino, plata o enchape. Monedas de oro y plata de cualquier nación.

CARBALLAL HERMANOS

SAN RAFAEL 138 entre Belascoaín y Gervasio. T. U-5744. Pagamos más que nadie.

M-2655 COMPRO MUEBLES

DE TODAS CLASES, ESPECIALMEN-te máquinas coser, radios de todas marcas, equipajes. Tenemos extenso surtido, a precios baratísimos. Visítenos y se convencerá, **«La Nueva Regenta»**, Salud 1, casi esquina Galiano. M-2655. C-9

A-4775 COMPRO

No venda sus objetos de arte, plata y muebles finos, sin avisar antes al teléfono A-4775. Pagamos mejor que nadie. «Los Tres Hermanos», Consulado 94 y 96. C-9

A-6620 COMPRO MUEBLES

En todas cantidades, juegos y piezas sueltas, máquinas Singer, muebles de oficinas, baúles, maletas. Pago más que nadie, «La Moderna», Salud 3. A-6620. C-9

A-9540 COMPRO MUEBLES

Vendemos juegos cuartos y comedor, a $20.00. **COMPRO MAQUINAS** coser ovillo, escribir, todas marcas. Juegos cuartos, comedor, sala, radios, etc. El Modelo Monte 402, casi esquina Tejas. A-9540. C-9

¿SE EMBARCA USTED? LE COM-pramos sus muebles y le vendemos los equipajes o le hacemos cambios. Compramos radios y sillones de inválidos y objetos de valor. Telf. M-7179 Salud 9. C-9

10 UTILES DE OFICINAS

COMPRO MUEBLES A-7744

Archivos, burós, cajas seguridad, libreros, butacas, Kardex, máquinas escribir, sumar, adresógrafos, mimeógrafos. etc. Compostela número 55, cerca Obispo. Telf. A-7744. C-10

MUEBLES PARA OFICINAS

Y hogares, Compramos y Vendemos. burós, mesas planas, silla sgiratorias, máquinas escribir, sumar, calcular, cajas caudales, adresógrafos, mimeógrafos, baúles y maletas, todas clases, oro, plata, platino. Dinero sobre joyas, ropas y muebles. máquinas coser «Singer», «La Nacional', Villegas 93, entre Teniente Rey y Amargura. Telf. A-9915. C-9

LIBROS E IMPRESOS

LIBROS. PIGNORAMOS Y COMPRA-mos Enciclopedias Espasa, Hispano-Americanas, Salvat, Tesoros Juventud y Bibliotecas completas. Opeiración rápida. Pasamos a domicilio. Dulzaides, O-Reilly 60, entre Habana y Compostela. C-13

OBJETOS VARIOS

BUEYES, COMPRO YUNTA DE BUE-yes, que sean novillos, Martínez, Aguiar 116. Telf. M-5931. C-15

COMPRO TEJAS DE HIERRO GAL-vanizado acanalado. Diríjase Andrés Hernández, Omoa 102. Habana. C-15

COMPRO UN SILLON DE RUEDAS para enfermo. Precio de situación. Nicolás, Amargura 15, Habana. C-15

ARRENDAMIENTOS

3 FINCAS RUSTICAS

ARRIENDO FINCA, DOS CABALLE-rías, magnífico bungalow, servicio completo, tres pozos, arboleda, palmar, platanar, sembrada y arada, en producción. Informan: finca «La Italiana», Calvario. AA-3

ARRIENDO FINQUITA A 10 MINU-tos Capitolio, $16.00, casa mampostería, 5 habitaciones, pisos mosaicos, agua corriente, instalación eléctrica y sanitaria, arbolado, cuartones. Informes señor García, finca «Rosario», frente apeadero Lucero. AA-3

CAMBIOS

1 CASAS

REGLA CALLE MARTI 2 CASAS SE cambian por finca rústica. Ceferino Alvarez, Martí 72, Regla. CC-1

6 AUTOMOVILES Y ACCESORIOS

CAMBIO: POR MOTOCICLETA O garage un magnífico automóvil muy económico, también se vende a plazos. Entrella 195, Antonio. CC-6

VENTAS

1 CASAS

GANGA FENOMENAL

Para renta, vendo edificio de esquina, moderno, compuesto de 4 casas, de sala, 3 cuartos grandes, baño completo, terraza, cocina y baño de criados. Precio 8,500 pesos. Vale el doble. Quintana, Chacón 23. A-7733. V-1

NEGOCIOS DE OPORTUNIDAD

VEND OCASA, UNA PLANTA, BIEN situada, áardín, portal, sala, comedor, tres cuartos, baño, patio y traspatio. Precio 2,500 pesos, O-Reilly 26. José González. M-2602.

CASA EN MONTE, FRENTE A LA Fraternidad, 13 mil pesos; una esquina en la Calle 23, Vedado, por la mitad de su valor. José González; O-Reilly 26. M-2602. V-1

SE VENDE ESPLENDIDA RESIDEN-cia, Calle Baños 192, entre 19 y 21, acera sombra, más de un solar, varios frutales. Informan: Teniente Rey 3, altos. Telf. A-9670. V-1

VEDADO: SE VENDE GRAN RESI-dencia, esquina de fraile. Informan: Línea y 10, bajos. V-1

SE VENDE ALCALDE O-FARRILL entre Estrada Palma y Luis Estévez, casa en construcción, faltando ipoco terminarla. 500 metros fabricación solidísima, hechos tabiques interiores, techos monolíticos, mil metros terreno. Se permutaría finca rústica. Informes Oficios 82, teléfono 82, teléfono M-2781. V-1

VENDO POR EMBARCAR, UNA buena residencia en San Mariano 29 Víbora, de dos plantas compuesta de 4 cuartos y baño en los altos, dos cuartos baño, comedor, cocina, sala, portal, jardín y garage en los bajos, mide 15x40. Informan 10 de Octubre y Concepción altos, letra A. V-1

URBANA, DOS PLANTAS, VENDO muy barata, en lo mejor de Santos Suárez, fabricación de primera; también 4 casitas juntas, a precio de ganga. Véame y haremos negocio. Necesito embarcar para el extranjero. Propietario: P. Iravedra y Alejos, San Bernardino y Paz. V-1

VENTAS

1 CASAS

GANGA. VENDO EN LA CALLE DE Zequeira 8 casas de mampostería con un local de esquina, 600 metros, con dos frentes en una sola finca. Cortés, O-Reilly y Aguiar, Café, teléfono M-4569. V-1

VENDO 2 CASAS JUNTAS O SEPA-radas de mampostería, portal, sala, 2 cuartos, comedor, baño, cocina, pasillos laterales. Concepción 220 y 222 entre 12 y 13. Lawton. Informan Villanueva 19, entre Luyanó y Herrera V-1

A PRECIO DE TERRENO, SE VEN-de un solar con catorce habitaciones y dos casas al frente, en lo mejor de la Víbora. Facilidades de pago. Informan: Café «El Primero del Mercado», Benito. Telf. A-9249. V-1

2 SOLARES

GANGA, A $2.20 VARA

Vendo solar Alturas Almendares, con una superficie de 870 varas, rodeado de magníficas residencias. Dueño: Chacón 23. A-7733. Quintana. V-2

SE VENDE UN SOLAR DE ESQUI-na 417 mts. en el corazón de la Habana, Manrique esquina a San José, propio para establecimiento. Informan: Sr. M Barros, Zanja número 143. V-2

SE VENDE SOLAR DE 1,100 ME-tros, a una cuadra de la Esquina de Tejas, en la Calzada del Cerro, esquina a Buenos Aires, propia para industrias. Informes y precio, en Línea 52, esquina a Baños. V-2

SE VENDE MUY BARATO UN SO-lar de 470 varas, frente a la Quinta Castellana en Arroyo Apolo. Informan en Empedrado 16, Notaría del Dr. Recio. V-2

3 FINCAS RUSTICAS

SE VENDE BUENA FINCA a MEDIA hora de la Habana en buena carretera y con casa cómoda y madera. Informan Hospital 59, altos. V-3

CASA DE CAMPO: SE VENDE MAG-nífica propiedad rural, con dieciocho mil varas de terreno a pagar en diez años, sin interés y en mensualidades de cien pesos. Situada a veinte minutos del centro de la Habana, por carretera o tranvía. Para informes en Obispo 94. Habana V-3

SE VENDE UNAA FINQUITA DE recreo situada en la carretera central kilómetro 15, Arroyo Arenas, 15 minutos de la Habana. Linda casita, campo de tennis, glorieta para jiras, garage para dos máquinas, residencia de criados, carreteras interiores, jardines, agua en abundancia con regadío, fuente luminosa, instalación eléctrica de primera. Informan señor Barres, Zanja número 143. V-3

4 ESTABLECIMIENTOS

CAFE-LECHERIA, EN EL MEJOR mejor sito Habana, montado todo lujo, gran negocio. Mucho porvenir. Trato directo. Se vende, arrienda o en sociedad. Informes: Monte 429. V-4

VENDO BODEGA, EN LO MEJOR DE la Habana, sola en esquina. También la cambio por otra, no importa que sea en las afueras. Infoman: Belascoaín y Carlos III, Café Cebada, García. V-4

ALMACEN VIVERES FINOS $15.000

Lo mejor de la Habana con $11,000 existencia camiones de reparto a domicilio, enseres de primera promedio de venta diaria $400.00, lo mismo se admite un socio para que lo administre, por tener necesidad dar un viaje al extranjero. Informest San José y Belascoaín, café, Angel Alvarez. V-4

GARAGE. SE VENDE EN EL MEJOR punto de la Habana, poco alquiler, vende $70.00 diarios. Informan Rastro 26 1er piso (alto) de 12 a 4. V-4

VENDO BODEGA HABANA $900, VENta mensuales garantizados, $22 alquiler comodidad para familia $700 tiene más existencias. La doy a toda prueba. Cuenya, Monte y Someruelos, Café. V-4

BODEGA. SE VENDE EXTENSA BA-riada módico alquiler Precio de situación. Por causa que se le explicará. Informa Jesús S. Vázquez, Castillo y Vigía. Lechería. V-4

6 AUTOMOVILES Y ACCESORIOS

DUEÑOS DE AUTOMOVILES: POR $1.00 semanal obtendrá gomas, fuelle, vestidura, pintura y reparación general de su auto. El sistema más cómodo en plaza. Latour, Zanja y Lucena. V-6

GRAHAM PAIGE, 4 VELOCIDADES, muy poco uso $450.00.

GRAHAM PAIGE, 4 VELOCIDADES, tipo Sport, $550.00.

MARMON, TIPO SPORT, CON MA-leta, propio para la Playa, $250.00.

GRAHAM PAIGE, 4 PUERTAS, MUY buenas condiciones, $300.00.

GRAHAM PAIGE, CUÑA, MUY POCO uso, muy económica, $325.00.

BUICK DEL 30, PROPIO PARA AL-quiler, lo regalamos en $250.00

BUICK DEL 28, TIPO SPORT, $150 00

ESSEX CON CHAPA, DEL 29, EN magníficas condiciones, $125.00

PACKARD 6 CILINDROS, EN PERfecto estado de mecánica, $70.00.

PACKARD 6 CILINDROS, $100.00

Agencia Graham-Willys y Austin. San Lázaro 99-B V-6

HUPMOBILE, SEIS CILINDROS, nuevo, de fábrica, sin estrenar, modelo atrasado, en ganga. Inmejorabl epara viajes largos, Pisa y Corre, etc. Monte 429. V-6

CAMION FORD 31, DE REPARTO, gomas nuevas, en perfecto estado de mecánica, tipo de lujo. Puede verse: Garage «Eureka», Concordia y Lucena. V-6

GANGA: CUÑA OAKLAND, EN PER-fecto estado de mecánica, gomas nuevas, buena pintura. Puede verse: 23 y L. Castillo del Servicio. V-6

SE VENDE UN STUDEBAKER CE-rrado, 4 puertas, con 6 ruedas alambre, gomas nuevas, con chapa particular número 7,732, 6 cilindros. Está flamante. Muy barato. De 8 a 6 a. m. Benito Anido número 2, Regla y de 7 a 10 p. m., frente al Hotel «Saratoga». V-6

SE VENDE FORD DEL 31 CERRADO 4 puertas en buenas condiciones. Se dá barato. Oficios No 38, Garage. V-6

SE VENDE UN FORD, DE CUATRO puertas, del 1931, con seis gomas de seis capas y cámaras imponchables, casi nuevo, en 325 pesos. Puede verse a todas horas en Belascoaín 66, Sra. Modesta Santana. V-6

VENDO CUPE MARCA GRAN PAIGE 4 pasajeros, 12,000 km. caminados, costó $2,500 se dá en $325. Un ventilador de techo. Informan Concordia 7 entre Amistad y Aguila, Teléfono M-7892. V-6

CAMION FORD 1 Y MEDIA TONE-lada del 31, carrocería abierta nueva, gomas nuevas, chapa, igual que nuevo. También una cuña-cupé; Belascoaín 625 entre Campanario y Rastro, Garage. V-6

VENTAS

6 AUTOMOVILES Y ACCESORIOS

VENDO $250.00 CAMION TANQUE 1 y media toneladas, capacidad 600 galones dos departamentos con llaves. Pocito 1, Víbora. M-1625 de 10 a 12 y de 2 a 5. V-6

SE VENDE AUTOMOVIL PACKARD 8 cilindros 7 pasajeros completo de todo. Ramón Blanco, Garage, Sol 15. V-6

VENDO CAMION DOGGE, CARROCE-ría cerrada, otro de estacas, maquinitas caramelos, bombas confituras, tostador café 25 libras, caldera 50 caballos y ventilador de caracol propio para cine. Neyra, Durege 13, de 12 a 2. V-6

GRAN REALIZACION DE OMNIBUS y camiones de uso. Chevrolet, Ford, Broadway, Whippet, Hudson, Buick, etc. Ofrezca lo que pueda y obtendrá uno. Latour, Zanja y Lucena. V-6

VENDEMOS GRAN SURTIDO DE GO-mas nuevas y de uso, de todas las medidas y varias marcas. Facilidades en los pagos. Autos Latour, S. A., Zanja y Lucena. V-6

VENDEMOS, CON FACILIDADES DE pago: Dodge, Buick, Hudson, Essex, equipados gomas, pintura y fuelles nuevos, a precios muy reducidos. Autos Latour, S. A., Zanja y Lucena. V-6

GANGA: VENDO CAMION MACK, perfecto estado 5.1|2 toneladas, propio para tiro de arena o ladrillos, informes Orlando Martínez de Castro. G y 9, Vedado, de 10 a 12 a.m. y en San Rafael 37, Dep. 29 de 7 a 8 p.m. Telf. M-2645. V-6

¡¡CON $250 PESOS PUEDE GANAR al mes $750!! Se venden dos guaguas que costaron $1,200 en $200, en buenas condiciones por no poderlas atender poniéndolas a trabajar donde se le dirá al que las compre, puede dejarles todos los meses $750. Se venderá un tren de pesca regalado. Informará Caridad Ramos, Sábalo, Provincia Pinar del Río. V-6

«MARMON SEDAN» 4 PUERTAS, 5 pasajeros color verde. Flamante estado, se da barato. Informes: «Talleres Nash» 27 y Espada. V-6

COMPRO, VENDO AUTOMOVILES. No cobro estorage, enseño manejar gratis, tramito títulos. Vea Cedrino, el más conocido maestro driver en Cuba, desde 1097, calle Cárdenas 6.

7 MAQUINARIAS

TOSTADORES DE CAFE; SE VENDE un tostador de café «Rirocco», francés, 60 kilos, completo; tostadores de café «Royal», 25 y 75 libras, gas o alcohol; molino de café y harina de maíz «Burns», gran capacidad; otro, marca «Quarker City», un poco más chico; molino «Steiner». de un caballo, muele 3 y media libras, por minuto. Ramón Vinjoy, Avenida Menocal y Carlos III, «Las Avenidas». V-7

MAQUINAS PARA HACER CARA-melos, molino de azúcar, refrigerador de amoníaco y planta completa para hacer chocolate. Vendo en San Lázaro 294, entre Lealtad y Escobar, Habana. V-7

SE VENDE EN GANGA, MOLINO DE martillo con 6 meses de uso, propio para moler Paral, Espartillo, Tusa, Maíz y cualquier materia en general. Informes: Benjumeda 33, telf. U-5522. V-7

MAQUINARIAS: GRANDES EXIS-tencias de maquinarias reconstruídas, para infinidad de industrias. Compra y venta de maquinarias. Diríjase: Hotel de Ventas de Eduardo Bohigas, Calzada 10 de Octubre 96, Habana. V-7

VENDO DOS MOTORES DE PETRO-leo 10-HP., fabricante BUB, de un cilindro vertical Disel, muy bueno; otro 25-HP, de 2 cilindros semiDisel vertical. Verlo: Cristina 38-D., esquina San Felipe. X-1615. V-7

VENDO MOTOR «PALMER» CUA-renta caballos igual que nueva, lo doy barato, dirigirse Ismael Sierra, Santa Clara No. 2 Habana. V-7

v-8 DE ANIMALES

VENDO VAQUERIA, COMPUESTA DE vacas de razas Holstein y Jersey, todas de primer y segundo parto, recentinas, muy próximas, abundantes de leche, juntas o separadas. Pueden probarse y verse todos los días, aquí, en la Habana, Calzada de Vento, Tejar Capdevila, finca «Loma del Negrón», kilómetro 7. V-8

SE VENDE A PRECIO DE SITUA-ción, mulos de todas clases, caballos de monta, Ponny, carros y arreos de todas clases, arañas, faetones. Marina esquina a Atarés, J del Monte, frente al taller de Gancedo. Teléfono X-2876. **Jarro y Cuervo.**

SE VENDEN DOS NOVILLOS PRI-mer parto, raza Yerse. Informan: Santa Rosa entre General Núñez e Iglesias, Carbonería, Reparto Hornos. V-8

9 MUEBLES Y PRENDAS

FAMILIA VENDE LUJOSO JUEGO cuarto, último modelo, 3 cuerpos, costó 300 pesos, 95 pesos; comedor, regio Renacimiento, tallado cuero; recibidor; sala, fino 25 pesos; lámparas tallaras, Concordia 127, entre Belascoaín y Gervasio. V-9

Muebles en GANGA

Liquida más de cincuenta juegos de cuarto, comedor, sala e infinidad de piezas sueltas, a precios baratísimos, Facilidades de pagos. Compramos y cambiamos muebles. Neptuno esquina a Soledad. U-1360. V-9

VENDO CUARTO, 3 CUERPOS, MO-derno, 5 meses uso, butacón, mesita forma esuche de perfumes. Estilo muy original. Costó 300 pesos. Se da por la tercera parte. Recibidor, adornos. Urgente venta, Prado 27. V-9

EN LINEA ESQUINA A K., VEDA-do, se venden varios muebles. Se dan baratos, por necesitarse el local. Aguilera. A-2

FAMILIA VENDE CUARTO ARTE moderno, $85, costó $350, Refrigerador Eléctrico, comedor Renacimiento Español, sala, arte moderno $35.00. Lámparas, Buró señora. San Lázaro 286, esquina a Lealtad. V-9

LIQUIDACION

Objetos de arte propios para regalo, o persona de refinado gusto. Gran surtido en adornos, porcelana, bronces, marfil, lámparas, cuadros, juegos de plata, candelabros, apliques.

PIANOS Y RADIOS

Gran surtido en pianos de absoluta garantía al alcance de todas las fortunas y facilidades de pago. Radios de varias marcas a precios de verdaderas gangas.

«LA PREDILECTA» U-2530 V-9

VENDO REGIOS JUEGOS ARTE MO-derno, cuarto 3 cuerpos, $45; otro caoba, butacón, recibidor, nevera porcelana, comedor completo, $30; otro Renacimiento; lámparas modernas, baratísimas. Estrella 129, Campanario y Lealtad. V-9

SE VENDE UN JUEGO DE CUARTO, de meple francés, no le cae comején; un jueguito de recibidor, escaparate, lámpara comedor, de bronce. Precio razonable. Calle 8 entre Tercera y Quinta Avenidas, Reparto Miramar. V-9

FAMILIA VENDE SUS MUEBLES, magnífico juego cuarto moderno, sala, recibidor cuero, piano, lámparas, finísimo juego cuarto niño, urge venta. San Miguel No 97, bajos, entre Lealtad y Campanario. V-9

ESTAMOS EN PLENO FRAGOR DEL combate; las ametralladoras siguen desvalijando, los revólveres hacen de las suyas, nos agujerean los muebles; así y todo, seguimos fiando, aceptándoles los viejos a buen precio, sin olvidar a los cafeteros y fonderos al ofrecerles nuestras irrompibles sillas de Viena. «Thonet», La Casa de Ros y Novoa, J. Naveira, S. en C. Galiano No. 94. V-9

VENTAS

MUEBLES Y PRENDAS

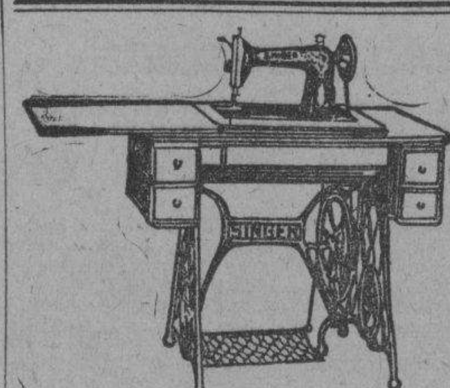

MAQUINAS DE COSER SINGER, ovillo central, a plazos y contado. baratas, garantizadas. Cambiamos tomamos usadas. Tenemos dobladillo de ojo y zapatero Jones 29-4 16-37 y Zi-Zas y 115 w. 101 bordado a cadeneta y otras. Vendemos repuestos. Angeles 36. Sitios. Prieto y Villaboy.

POR EMBARCAR SE VENDEN TO-dos los muebles, lámparas y demás objetos, muy baratos. Están completamente nuevos. No mueblistas. Calle 23 No. 486, 2o piso, entre 14 y 16, Vedado. V-9

FAMILIA VENDE LUJOSO JUEGO cuarto último modelo 3 cuerpos costó $300, $95. Comedor, regio renacimiento tallado cuero, recibidor, sala fino $25. Lámparas talladas. Concordia 127. Belascoaín y Gervasio. V-9

SE VENDE UN PIANO MODERNO, a primera oferta; un juego de cuartos de 3 cuerpos; juego de sala y comedor. Informan: San José número 87, entre Gervasio y Escobar. Telf. U-7453. V-9

MUEBLES EN GANGA

Juegos cuarto $25; sala $15; comedor $20 escaparates $7 con lunas $12; camas $5; mesas correderas, $4; aparadores $5; 6 sillas y 2 sillones, $9; máquinas de coser e infinidad de objetos. Se compran y cambian muebles. San Rafael 107. U-7926. V-9

LA PRINCESA

MUEBLES EN GANGA

Liquido a primera oferta y hacemos encargos, arreglos y cambios, «El Cedro», Galiano 123, entre Zanja y Barcelona. V-9

SALUD 11

Le ofrecemos los mejores muebles. Precios increíbles; juegos cuarto, sala, comedor, recibidor, moderno, lámparas, neveras, camas, sillones, pianos, radios, máquinas coser, escribir, contadoras, vidrieras, baúles, maletas. Aquí encontrará todo lo que usted necesita. Visite esta casa. Salud 11. También le compro sus muebles. Llame: M-9136. V-9

CASA ARECHAGA. SI USTED NE-cesita muebles, visite los talleres de «El Siglo», donde encontrará preciosidades, por poco dinero. Compre directamente y comprará lo mejor. Manrique 189, Ebanistería. V-9

OBJETOS DE ARTE, GRAN LI-quidación, porcelanas, bronces, marfil, máquinas escribir y coser, juegos comedor, cuarto, sala, lámparas, pianos, neveras. Los Tres Hermanos, Consulado 94 y 96. Telf. A-4775. V-9

LIQUIDAMOS POR VARIOS DIAS

Muebles de todas clases y estilos, nuevos y de uso, hacemos cambios. Tenemos objetos de arte varios, así como paravanes, jarrones, peveteros, budas, cuadros, etc. Equipajes de toda clase. Salud 9 esquina a Rayo. Teléfono M-7179.

«LA CASA INGLESA»

RASTRO EL HABANERO. COMPRA Y vende todas clases muebles, pago mejor que nadie. Burós, máquinas escribir, Coser, Equipo oficina en general. Ferretería, locería y lámparas. Visítenos. Monte 50. A-8032. V-9

EN MUEBLES

Somos únicos por el surtido más extenso y novísimo, su sólida construcción y enorme facilidades en los pagos.

CAO Y VARELA

Neptuno números 183 y 187.

MUEBLES EN GANGA

Juegos cuarto Arte Moderno, $4 mensuales; comedor, caoba, último estilo $3.00 mensuales; sala o recibidor modernísimos $3.00 mensuales; juego cuarto 3 cuerpos caoba, últimas creaciones $5.00 mensuales. Precios muy bajos.

"LA EMINENCIA", NEPTUNO 188

MUEBLES BARATOS

A verdaderos precios de gangas. Liquidación permanente de juegos de sala, cuarto y comedor.

VENGA A VERNOS ENSEGUIDA

Ahorrará dinero. Facilidades de pago. Tomamos sus muebles a cambio. LA CASA LOPEZ 14 NY **Belascoaín 76, entre Jesús Peregrino y Pocito. Tel. U-4541.**

v10 UTILES DE OFICINAS

COMPRO, VENDO MAQUINAS DE escribir, sumar, calcular, mimeografos, archivos, cajas de seguridad, burós, libreros, Kardex, satélites, tarjeteros, carpetas, sillas giratorias. Progreso 2 entre Villegas y Aguacate. Telf. M-8638. C-10

MUEBLES DE OFICINA

Compra, venta, archivos, cajas documentos, caudales, máquinas escribir, sumar, calcular, Tarjeteros Kardex, butacas, libreros y todo para oficina. Especialidades colegio, hoteles y bars. Compostela 55 cerca de Obispo. A-7744. V-10

INSTRUMENTOS DE MUSICA

SE VENDE UN PIANO, DE LA ME-jor marca, con muy poco uso. No se repara en precio. También máquina «Singer», ovillo, modelo AB., Aguila 139. V-11

SOBERBIO PIANO ALEMAN, MAG-níficas condiciones, teclado blanco, cuerdas cruzadas, voces canto o concierto. Buena presencia. Precio irrisorio, por mudarme, Estrella 88, bajos, casi esquina Campanario. V-11

SE VENDE UN PIANO MODERNO Y que está nuevo, se da muy barato. Montes 18, entre Aguila y Angeles. V-11

PIANOS Y RADIOS

De absoluta garantía, propio para personas de gusto y al alcance de todas las fortunas, facilidades de pagos. Visite «La Predilecta», San Rafael y Oquendo, Telf. U-2530. V-11

SE LIQUIDAN 20 PIANOS, DE LAS mejores marcas: Ronisch, Steinway, Pleyer Gross, Kallman, Baldwin Shomer, Rossneher, Giralt y otros. Facilidades de pago, San Rafael número 57, esquina a Campanario. A16

ESTUPENDO PIANO, DE FINISIMA melodía, mueble Renacimiento, de estilo primoroso, propio para residencia lujosa o persona de gusto intachable. Venga, vea. Casi regalado. Dragones, frente teatro Martí. V-11

REGIO PIANO, DE LA MAS ALTA calidad, mueble de talla perfecta y sugestivo, sonido de delicadas voces que inspiran. Llegan al lama. Baratísimo, Dragones, frente teatro Martí.

VENTAS

AFINADORES

AFINE SU PIANO POR 2 PESOS, con toda garantía y seguridad, Manuel Domínguez, afinador mecánico, graduado en la Escuela «Danguard», de New York. Taller: Zulueta 36 y medio. M-3040 y M-4761, Habana. V-11

12 RADIOS

VVENDO RADIO MAJESTIC DE 8 bombillos superheterodino con bonito mueble. Costó $165.00 según recibo de propiedad. Ultimo precio $48. San Miguel No. 129, altos, entre Gervasio y Escobar. V-12

VENDO FLAMANTE RADIO Y UNA lámpara hermosísima, por necesitar local. Se dan baratísimos, San Rafael número 141, bajos, entre Oquendo y Soledad. V-12

GANGAS: Radios "Knight" 1934, acabados recibir, a $32.00 y $35, también "Crosley" Radio-Fonógrafo Gabinete, $60. Véalos. "La Casa del Radio», Neptuno 177 y medio, casi esquina Gervasio. U-2228. V-12

RADIOS "Majestic" 1934 llegaron, a plazos desde $4.00 y $5.00 mensuales, admitiéndole como fondo, parte pagos, Radios, Radiolas, Ortofónicas. "La Casa del Radio". Neptuno 177 y medio, casi esquina Gervasio. U-2228. V-12

DE OCASION

Se vende una Radiola 60, General Electric,7 bombillos, Informan: Oficinas Hotel «Roma», O-Reilly esquina aguacate. V-12

LIBROS E IMPRESOS

HISTORIA ESPAÑA, (25 TOMOS); Napoleón y su Tiempo, (3 tomos); Historia Revolución Francesa, (5 tomos) y otros. Baratísimos, San Rafael 141, bajos, entre Oquendo y Soledad. V-13

14 CAJAS REGISTRADORAS

REGISTRADORAS NATIONAL CAO-ba, líquido varios modelos; aprovéchense. También vende a plazos cómodos. Cambio niqueladas antiguas, por modernas caoba. Hago reparaciones. Iiquelados. Esmaltados. San Rafael 51. V-14

15 OBJETOS VARIOS

PESA «TOLEDO», DE 30 LIBRAS, SE vende muy barata, en cómodos plazos y mitad contado. Informes y verla, en 12 y Zapata, Café, Vedado. V-15

BARATA VENDO INCUBADORA BUCkeye de 65 huevos y un lote de 17 gallinas Leghorn, finca frente a la casa de socorro de Mantilla. V-15

SE VENDEN 30 MILLARES DE LA-drillos de muy buen barro, por debajo del precio en plaza. Informa Orlando Martínez de Castro, G y 9, Vedado, de 10 a 12 y en San Rafael 37, Dep. 29 de 7 a 8 de la noche. Teléfono M-2645. V-15

SE VENDEN CUATRO VIDRIERAS mostrador y cuatro bancos peletería. Informan: Peletería Florit, San Rafael No. 32. V-15

OPORTUNIDAD, MARCOS PARA retratos, diplomas, gobelinos. Realización cuadros marcos. Importación directa, calidad y precios sin competencia. Visítemos. Casa Martorell, Aguila 90, casi esquina San José, M-1555. Molduras retractarias al comején. V-15

FRASCOS DE VIDRIO

nuevos. LA COMERCIAL, Habana 85, entre Lamparilla y Obrapía, entrada por el zaguán. De 9 a 11 y de 2 a 4.

BARATOS

Más de 350 artículos diferentes de quincalla; juguetes; papelería; efectos de escritorio y colegio, sorpresas para caramelos. perfumería, semillas de hortalizas. Remitiremos catálogo gratis a comerciantes del interior. COMPAÑIA COMERCIAL AGRICOLA. Habana 85, Habana. V-15

REPARACIONES

9 MUEBLES Y PRENDAS

REPARAMOS SUS MUEBLES POR poco dinero, dejándolos nuevos, «Casa Pardo». U-5761. Modernizamos, barnizamos a muñeca, esmaltamos, pinturas mimbre, a vapor, tapicería general, azogamos, Trabajos garantizados, San Rafael 130. R-9

¿NECESITA BARNIZAR MUEBLES, dorarlos, enceraralos, tapizarlos, azogar espejos o reformarlos? Avise: U-2530. Neptuno 219, Mueblería, entre Oquendo y Soledad. Personal experto. Garantía absoluta. Precios situación. Admito muebles viejos, en pago. R-9

REPARACIONES DE NEVERAS DE todas las marcas, esmaltamos con laca. Repuestos de todas clases, rápida atención. Precios económicos. Avísenos: Sitios 16. Telf. A-5901. R-9

DINERO - HIPOTECA

d1 SE TOMA

APROVECHE: NECESITO DE CUA-tro a seis mil pesos valor a responder más de 30,000 pesos, para que le produzcan al prestamista más de 30 por ciento, anualmente, cobrando semanal o mensualmente. Por un año más o menos. Dentro de la Habana. Apartado 2399. Se contesta, no a charlatanes, Ernesto Erman. D-1

TOMO EN PRIMERA HIPOTECA, 5,000 pesos, al 12 por ciento, garantía 2 casas construídas en un terreno de 18,000 metros, en el Vedado. También se vende en 18,000 pesos, Quintana, Chacón 23. A-7733. D-1

d2 SE OFRECE

FACILITO DINERO EN HIPOTECA, también fincas rústicas, bóvedas, panteones. Compro créditos hipotecarios. Mucha reserva. J. Llanes, Sitios 42, esquina a San Nicolás. Telf. M-2632. D-2

LE DOY DINERO, SOBRE SU PAN-teón o bóveda, en el día, mucha reserva. También compro bóveda, Vedado, Calle 2 número 271, entre 31 y 33. Angel. D-2

DINERO

No pierda tiempo. Cuando necesite tomar dinero en hipotecas o pagarés, vea a Fernández Alvarez, San Ignacio No. 50 Telf. A-4432 de 2 a 5. Operaciones rápidas y absoluta reserva. D-2

A-2977: HIPOTECAS TODAS CANTI-dades, a bajo interés para Habana, Barrios y Marianao. Compra y ventas de casas, Miro, Muralla y Aguilar, Departamento 416. A-2977. D-2

DINERO

Doy grandes y pequeñas cantidades, en primera hipoteca, desde el 7 por ciento en adelante, para La Habana y sus Barrios. Compro y vendo casas y solares. Compro y vendo Bonos y Acciones.

JULIO C GRANDA

Obrapía 33. Telfs. M-5921 y F-5759

SUSCRIBASE Y ANUNCIESE EN EL «DIARIO DE LA MARINA»

DINERO-HIPOTECA

d2 SE OFRECE

$400.00 SE DESEA COLOCAR EN HI-poteca con garantía razonable. Informes señor Capote «Gran Hotel». Zulueta y Teniente Rey, de 2 a 5 p.m. Teléfono A-1002. No corredores. D-2

DOY $1.000 en PRIMERA HIPOTECA Habana o barrios. No pagará comisión, Constantino Suárez, Monte 53, altos, de 12 a 1 y de 6 a 7 p. m. D-2

SI NECESITA DINERO

Lo facilito con garantía acciones Compañía Cubana Electricidad. También las compro. Descuento aceptaciones comerciales. Facilito hipotecas rápidamente. También préstamos sobre bóvedas y panteones. Metropolitana 808, M-6667. D-2

DINERO SOBRE AUTOMOVILES, MAquinas particulares, joyas, pianos, panteones, casas, créditos hipotecarios. Exclusivamente de 10 a 12, Galaino 57, entrada por Concordia, primer piso. Telf. M-8862. D-2

PRESTAMOS

desde el 1%.

Dinero sobre joyas,

Vendemos joyas, baúles y maletas. Se compra ORO.

«LA PERLA»

Animas 84, esq. a Galiano. D-2

d3 BONOS Y ACCIONES

BANCO COMERCIAL DE CUBA, Y Digón y Hermanos. Compro Cheques y Libretas de Ahorros. Obrapía número 17. **Manuel Piñol.** D-4

d4 GIROS Y LETRAS

N. GELATS Y COMPAÑIA

Las tenemos en nuestras bóvedas, construídas con todos los adelantos modernos y las alquilamos para guardar valores de los interesados. En esta oficina daremos todos los detalles que se deseen.

CAJAS RESERVADAS

106 Aguiar 108 esq. a Amargura.

PARA LAS DAMAS

pd3 INTERES PARA LAS DAMAS

HAGO SOMBREROS, TRAZO MODE-lo que desee. Reformar, 50 centavos; planchar, engomar, 30 centavos. Modista: Corto, entallo, 50 centavos. Se hacen nuevos, a $1.00, San Rafael 41-C., farola en la puerta. A-4202, Celestina. PD-3

POR $1.00 SE HACE EL VESTIDO que quiera, por 50 centavos se corta y entalla. Confeciones finas. Se dan clases de costura sistema Martí. Manrique 28. P.D-3

MADAME KUZMA: EX MODELISTA de las principales casas de París y Viena. Creadora en sombreros finos. Avisa a su distinguida clientela, que tiene a la venta sombreros nuevos, últimos modelos, desde $2.50 en adelante. También se arreglan sombreros, última moda, desde $1.00, Amistad y San Rafael, frente al Ten Cent.

SISTEMA CORTE ALEMANY

Academia, Encontrará facilísimo y perfecto; invento nuevo, precios y clases especiales, por ajuste terminará con título 2 meses y clases domicilio y correspondencia. Matilde Alemany, San José 9 entre Aguila y Galiano Sucursal Calzada Luyanó 223. Profesora Máxima.

ENSEÑANZAS

e1 PROFESORAS Y PROFESORES

PROFESORA FRANCESA, CON IN-mejorables referencias, da clases de francés, en casa o domicilio, Galiano 36, altos. E-1

CANTO, PROFESOR. PEDRO PAR-do Abarca Enseñanza, Opera, Zarzuela, toda clase de repertorio. San Lázaro 386, Bajos. (Entre Venus y Marina). E-1

APRENDA INGLES AHORA. METO-do rápido. Clases individuales a precios módicos. Miss Long, Calle F 33, altos, entre 3a y 5a. Vedado. E-1

ACADEMIA DR. RABIÑA

$1.00 CADA ASIGNATURA. CLASES individuales: Inglés, Francés, Alemán, Taquigrafía «Pitman» y «Gregg», Mecanografía, Ortografía, Teneduría de Libros, Corespondencia, Aritmética. CLASES POR CORRESPONDENCIA. Asiganturas del Bachilelrato. Curso Procurador. Pida prospectos, **Neptuno 78 y 80, altos, esquina Manrique. Telf, M-7849.** E-1

PROFESOR DE BAILES

Enseño rápido y económico bailar Son, Vals, Tanto, etc. etc. Doy clases a domicilio. Cárdenas No. 3 So. Po. 7372. P. Servelló E-1

PROFESOR AMERICANO DE BOS-ton, abogado; certificado de la Universidad de Yale, Clase colectiva de inglés. Lunes, miércoles y viernes, 8-9 p.m. ($2.00 mensual) También clases particulares. Método práctico. Academia San Rafael 139, altos. E-1

INGLES.

Enseñado por Profesora Americana. Sorprendentes resultados en pocas semanas. El discípulo leerá, escribirá y hablará el inglés en breve tiempo. Lecciones a domicilio también Miss Kapan, Hotel Royal Palm, A-7277. E-1

e2 COLEGIOS

POR $1.50, PREPARATORIA, GRU-pos de cuatro. Por $1.50 Taquigrafía «Pitman», Ortografía práctica, Aritmética, Cálculos Mercantiles. De 3 a 5 y de 8 a 10, Lamparilla 52, Departamento 25, altos. E-2

e3 ACADEMIAS

COLEGIO ACADEMIA

«NUESTRA SEÑORA DE BELEN» Primera Segunda Enseñanza. Preparación para Escuelas de Comercio, Normal e Instituto. Clases especiales Taquigrafía, Mecanografía, inglés, Aritmética, Gramática. Bordados en general. Villegas 14, altos. E-3

INTERES GENERAL

SOUVENIRS INDIOS, PERFUMES, libros, monedas, curiosidades, plantas, novedades, etc. Remitiendo 10 centavos sellos, recibir; catálogo ilustrado, acompañando entretenido rompecabezas (siete piezas). «Magistral», Monte 78, Habana. I-G

THE ENGLISH RESERVE ASSURANCE Co. Organizada con arreglo a las Leyes vigentes en Cuba. Seguro Obrero, Vida. (Pagos de 5, 10, 15 y 20 centavos semanales). Automóviles, etc. Servicio perfecto, primas ventajosas. O-Reilly 49, bajos, Teléfono M-7374. I.G.

DESLINDES DE FINCAS RUSTICAS y trabajos de agrimensura. Líneas de F.C. Alberto González, A. No. 4, Vedado. IG.

POR GRATITUD Y PARA BIEN DE los enfermos del Estómago, Hígado, Vesícula biliar, Colitis, Ulcera, Intestinos, etc., enviaré nombre y detalles del notable patente moderno, que gracias a Dios me libró, en poco tiempo, de antiguos y dolorosos sufrimientos. Mande las señas a Joyería Marzo, Galiano 88, Habana. I-G.

M.E.C.D. 2016

La restauración invisible de la monarquía austriaca

(Por Tiburcio CASTAÑEDA)

Pude asegurarse que al llegar a la mitad del actual mes de Abril estará muy avanzada la vuelta al Trono de Austria de los Hapsburgos, según aseguró recientemente en Viena el Barón Friederich von Wiesener, que lleva la voz cantante de la Emperatriz Zita y que ha hecho uso de ella recientemente.

Frente a esa afirmación hay la reiterada afirmación de los Hapsburgos que no se intenta ninguna sublevación y ciertos dichos de algunos jefes austriacos de que la restauración no es un asunto inmediato.

Esta contradicción aparente es reconciliable.

La táctica de los Jefes políticos Austria en la cuestión del Reino de los Hapsburgos es muy parecida a la adoptada por los Socialistas, según los Jefes de la Heimwehr.

Así como en el presente régimen de la Monarquía Austriaca avanza muy pausadamente para la destrucción de la Democracia sin ofrecer a los Socialistas un campo de batalla fácil, del propio modo tratan los monárquicos de anular la acción de Alemania respecto de un invisible avance hacia la Monarquía.

La mano hábil del que fué Primer Ministro de Austria, Monseñor naz Seipel, un antisocialista convicido y monárquico devoto, el cual, desde los recuerdos de su tumba dirije la campaña iniciada por la Monarquía.

El primer punto de su programa, a saber, el minar la vida política de los Socialistas ha sido ya realizado. El segundo punto es la restauración de la Monarquía de los Hapsburgos, sin dar motivo a protestas, está bien lanzada.

Antes de la contrarevolución del 12 de Febrero último los propagandistas del Gobierno que así la calificaban, creyeron que se trataba de uno sublevación Socialista y un avance imperceptible de la restauración de la Monarquía de los Hapsburgos.

Y frente al Partido Socialista poderoso, los clericales se dieron maña, con uno u otro pretexto, abolieron el canto Nacional y lo reemplazaron por la antigua Marcha Imperial. Para no despertar grandes tendencias monárquicas guardaron los Monárquicos sus uniformes.

Cuando fué de visita a Austria, el Sub-Secretario de Estado de Italia Fulvio Guvich, los palcos del Teatro se llenaron de uniformes Imperiales austriacos.

La contra revolución de Febrero permitió a los Monárquicos austriacos desarrollar sus planes. Ya la palabra «República» ha sido borrada de la Constitución austriaca, y la doble Aguila Imperial ha sido restaurada en los Uniformes Militares.

En la Constitución Austríaca la frase «Las Leyes de la Nación emanan de Dios» ha reemplazado a la de «las leyes del País surgen del pueblo».

Nadie podrá dudar después de leer esto que así se prepara la restauración de la antigua fórmula «Emperador por la Gracia de Dios».

Y ciertamente, el Doctor Eduard Benes, Ministro de Estado de Czechoslovakia no podrá declarar la guerra a Austria, porque esta diga que el Dios Poderoso es el autor de sus Leyes.

La nueva Constitución de Austria cancela las Leyes que exigen a los Hapsburgos jurar lealtad a la Austria no imperial; ¿pero puede protestar Rumanía porque los Hapsburgos pueden volver a Austria si se conducen como ciudadanos?

Y además, sí un día el Archiduque Otto es saludado en las calles de Viena como «nuestro Emperador», será el Gobierno de Austria responsable por ello?

Todo esto es tratar de la restauración del Imperio o de su negación por unos y otros grupos de Austriacos.

Carlos VI de Austria en 1724, deseando asegurar sucesión de su Reina María Teresa hizo que en todos sus Estados y Ducados jurasen por sí y sus descendientes fidelidad, por toda eternidad a los Hapsburgos.

Ahora se quiere que las Provincias Austriacas juren fidelidad al Príncipe Otto de Austria, empezando por el Tyrol.

Cordell Hull aboga por el fomento de las relaciones con Hispano-América

La conferencia panamericana de Montevideo constituye el comienzo de una nueva era

Declaró el Secretario de Estado de Mr. Roosevelt que el «Día Pan-Americano» tiene una gran significación para los Estados Unidos en estos momentos de relaciones estrechas

CORDELL HULL

WASHINGTON, abril 14.—(AP).—El secretario de Estado Cordell Hull pronunció hoy un discurso en la fiesta organizada por la Unión Panamericana con motivo de la celebración de hoy, poniendo de relive la importancia de fomentar el estrechamiento de los lazos culturales entre los Estados Unidos y los demás países del Hemisferio Occidental.

Declaró Hull que el Día Pan-Americano tiene una gran significación para los Estados Unidos en estos momentos, a causa de que las relaciones políticas con la América Latina son más firmes y más sinceras que nunca.

Agregó que la Conferencia Pan-Americana, celebrada en Montevideo el pasado diciembre, constituye el comienzo de una nueva era, en la cual la posición de los pueblos de la América da al resto del mundo un ejemplo de sistema internacional, dentro del cual la mutua simpatía, el trato sincero y la cooperación constructiva son los principios que guían su conducta.

El discurso del secretario de Estado precedió a un concierto de música latino-americana.

«Bajo la inspiración de este día, en esta ocasión millares de ciudadanos se han reunido en todo el Continente con el único propósito de estrechar las relaciones entre los pueblos del mundo occidental y de promover hasta donde sea posible la inteligencia que debe existir entre ellos», dijo el secretario Hull.

«Me encuentro profundamente impresionado del fino espíritu de cooperación que existe en la Unión Panamericana y sé que son pocos los casos en la historia de relaciones internacionales en las que se mantenga un tal elevado nivel de cooperación internacional. Por eso deseo poner de relieve la importancia de hacer mas estrechos los lazos culturales entre las naciones de este continente.

«Semejantes corrientes de inteligencia —agregó Hull— son esenciales para el desarrollo de un verdadero sistema continental, basado en propósitos e ideales mutuos.

«No encuentro palabras con las cuales expresar como se merece la necesidad de que se conceda mayor importancia en las Escuelas y Universidades de los Estados Unidos a la historia de la América Latina. La historia de esos países son lección de un gran valor».

El cuartel general boliviano del Chaco corre gran peligro

Las últimas victorias, y otras que espera Paraguay, habrán de dejarlo dueño de todo el país

BUENOS AIRES, abril 14. (AP).—El ejército paraguayo ha capturado el fortín «Las Conchas» y avanzó hasta encontrarse a menos de veinticinco kilómetros del Cuartel General boliviano en el fortín de Ballivian, según un comunicado oficial paraguayo publicado hoy.

El Estado Mayor paraguayo espera que los bolivianos abandonarán a Ballivian sin mayor resistencia, en vista de la serie de desastres que han sufrido últimamente, retirándose a la ciudad de Villa Montes, dejando casi todo el Chaco a la disposición de los paraguayos.

El Fortín «Las Conchas» es el lugar donde los bolivianos iniciaron la construcción de la carretera militar de ciento sesenta kilómetros, por la cual el general Hans Kundt pudo avanzar con las tropas bolivianas hasta el punto máximo de su invasión en 1932, después de lo cual los paraguayos comenzaron a inflingirles una serie de derrotas.

A fin de poder llegar a «Las Conchas», los paraguayos han tenido que atravesar doscientos kilómetros de pésimos caminos, después de la captura del que fué cuartel general boliviano, el Fortín Muñoz, a principios de enero.

Los bolivianos no han ofrecido ninguna resistencia desde que los paraguayos han logrado efectuar un movimiento envolvente sobre las posiciones fortificadas del fortín Avanti, dándose cuenta de la inutilidad de oponer obstáculos. Esta falta de resistencia de los bolivianos hace creer al Estado Mayor paraguayo que los primeros piensan retirarse a Villa Montes, con lo cual los paraguayos quedarían dueños absolutos de todo el territorio del Chaco.

LA RUSIA SOVIETICA NO RECONOCE LOS TRATADOS DE PAZ DE LOS ALIADOS

BUDAPEST abril 14. (WP.)—«El Gobierno de la U. R. S no ha reconocido los tratados de paz que pusieron fin a la guerra europea», ha declarado hoy el nuevo representante diplomático del Soviet en esta capital, B. Petrovskij, en una entrevista que sostuvo con los periodistas.

Agregó que« en virtud de que Rusia no tomó parte en las negociaciones de París que culminaron en la firma del Tratado de Versalles, le resulta indispensable demandar una inmediata revisión de sus fronteras».

HUELGA EN ASTURIAS

GIJON abril 14.— (SE).— Por no atender la Empresa las reclamaciones presentadas, se han declarado en huelga de brazos caídos los obreros de la industria asturiana de caucho.

Roosevelt se interesa por los proyectos

Quiere que se aprueben pronto el de reciprocidad arancelaria, control bursátil, seguros, etc.,

WASHINGTON, abril 14. (AP).—El Presidente Roosevelt ha indicado hoy después de una conferencia que celebró con los líderes del Senado, que desea que los proyectos de ley de reciprocidad arancelaria, control de las operaciones bursátiles, seguros y depósitos bancarios de los bancos clausurados sean aprobados antes de que el Congreso comience las vacaciones.

El Senado dió su aprobación a las enmiendas que introdujo la Cámara de Representantes al proyecto de control de la producción algodonera, limitándola en 1934 a diez millones de balas.

También acordaron los senadores aprobar el proyecto que garantiza el principal de los bonos de los empréstitos con destino a refinanciar a los propietarios de casas que se encuentran sujetos a procedimientos hipotecarios.

El Presidente firmó un proyecto de ley de investigación de las tarifas eléctricas, cuyos autores creen ahorrará anualmente a los consumidores la cantidad de cincuenta millones de dólares.

LA IGLESIA EVANGELICA ALEMANA AYUDA A LOS MISIONEROS

Las altas autoridades de la Iglesia Evangélica del Reich han acordado mejorar las condiciones de los pastores que prestan servicios en el extranjero a los efectos del retiro, contándoseles como tiempo doble los años dedicados a la propaganda fuera del territorio alemán.

La "Miss Inglaterra 1930" se querella contra un lord, heredero de $2.000.000

Los abogados de Angela Joyce, que fué proclamada «Miss Inglaterra» en 1930, se han querellado en Londres contra Lord Ravelstoke, heredero de una fortuna de 2 millones de pesos, que le ha dejado su padre, alegando que se había comprometido a contraer matrimonio con la joven y que ha faltado a su palabra. Miss Joyce, la actriz de pelo de oro, está actualmente trabajando para las compañías de Hollywood. Lord Ravelstoke, que tiene 23 años de edad, contrajo matrimonio recientemente. En la querella no se menciona la cantidad que reclama Miss Joyce como indemnización.

Alemania decidió no comprar mercancías sino a los países que, a su vez, le compren a ella

El Director del Banco Internacional de Préstamos, Fraser, será designado para presidir la conferencia que todos los acreedores de Alemania efectuarán el día 27 del mes actual

HAMBURGO, Alemania, abril 14. (AP.—El ministro de Estado Von Neurath, pronunció un discurso en el banquete que se da anualmente en el Instituto Iberoamericano, al que asistieron muchos diplomáticos latinoamericanos, declarando que Alemania, en lo adelante, estará muy lejos de pensar en adquirir mercancías sino de aquellos países a quienes pueda exportar las suyas, asegurando que la autarquía alemana es una cosa del pasado y que «debamos atender» la importación de ahora en lo adelante aun con más cuidado».

La política monetaria de muchos países cerrándonos las puertas de su comercio, nos obliga a importar los artículos que necesitamos de aquellos otros que están prestos a aceptar los valores alemanes similares.

El gobierno seguirá esta política de una manera inequívoca al objeto de no perturbar las antiguas relaciones comerciales.

PROXIMA REUNION DE LOS ACREEDORES DE ALEMANIA

BERLIN, abril 14. (WP.)—Noticias de Basilea dicen que como resultado de las conferencias sostenidas hace pocos días entre las representaciones del Nacional de Alemania y los acreedores extranjeros, el próximo día 27 de abril se reunirá en dicha ciudad una asamblea de todos los elementos interesados, seleccionando para presidirla, como persona neutral y de gran prestigio en los círculos financieros, al que es director del Banco Internacional de Préstamos, mister Fraser, que además es el intendente de las obligaciones alemanas respecto a los planes Dawes y Young.

Es muy probable que se acuerde celebrar la conferencia en Berlín como lugar más céntrico para la mayor parte de los asistentes.

FALLECE OTRO HERIDO

ZARAGOZA, abril 14.— (SE).— Otra de las víctimas de la explosión de la bomba ha sido un niño de cinco años José Trullen, que ingresó en la Casa de Socorro con heridas gravísimas en el vientre, falleciendo a las ocho de la noche.

Un famoso financiero francés de cuando la guerra se suicidó ante el tribunal que lo juzgó

Se cree que la muerte del que fué Director del Departamento de Seguro Social, que se quiso hacer aparecer como suicidio, fué debida a un crimen de interesados en su desaparición

PARIS, abril 14. (AP).—Henri Rochette, cuyas actividades financieras con anterioridad a la guerra hicieron mucho furor, se degolló en la Audiencia, al saber que había sido condenado a tres años de prisión por fraude.

Como Stavisky, representó el papel principal en el escándalo financiero de 1908. Organizó una docena de compañías a la edad de 29 años, una de las cuales constaba de sesenta sucursales, operando con valores ascendentes a 350 millones de francos. y fué arrestado cuando la compañía quebró.

Rochette se suicidó en presencia de los jueces y de los espectadores, que quedaron horrorizados.

Dejó una carta escrita en la cual manifiesta que había estado posponiendo el suicidio desde hace varias semanas, a fin de leer las pruebas de su libro «Regeneración de Francia».

El caso Rochette, que había permanecido olvidado durante largo tiempo, se ha recordado ahora debido al escándalo Stavisky.

Su hermano Gastón, también se suicidó, según se cree.

CREESE QUE M. DAVID NO SE SUICIDO, SINO QUE FUE ASESINADO

PARIS, abril 14. (AP).—La muerte del que era Director del Departamento de Seguro Social en el Ministerio de Trabajo, M. David, ha producido gran revuelo, pues mientras hay quien admite que se suicidó, otros dicen que murió a manos de personas interesadas en su desaparición por sus conexiones con el escándalo Staviski.

David fué arrestado a raíz de producirse el asunto y quedó en libertad después de comparecer ante el juez instructor de la causa. Se supone que sabía bastante en relación con la muerte del Magistrado Prince, en Dijón.

La divertida vida nocturna de los funcionarios de Rusia cuesta muy cara a la nación

Altos represenatntes del pueblo en el interior, sobre todo en el país de Stalin, iban a la capital alegando supuestas comisiones y se divertían de lo lindo a cuenta del Estado

MOSCU abril 14.—(PA).—La campaña soviética contra el despilfarro y la ineficiencia comienza a alcanzar a los funcionarios del Gobierno soviético que vienen a Moscu a «cuestiones de negocios relacionados con el estado» y malgastan el tiempo y el dinero del pueblo en hacer una vida licenciosa.

En forma dramática, dieciocho personas han sido condenadas a treinta días de prisión por «embriaguez y otros excesos». Otras trece permanecen encerradas en la cárcel por hacérseles «cargos más graves», suponiéndose que hicieron mal uso de los fondos públicos que se les habían confiado.

Esto es solo una parte del castigo. Sus nombres, direcciones y cargos se han publicado con tipo negrita en todos los periódicos. Además, cuando cumplan las condenas, serán devueltos a los pueblos de origen custodiados por la policía como ejemplo para sus colegas. Como todos los condenados son personas de relieve comunista y desempeñan cargos de importancia, la humillación a que se les somete, no es pequeña por cierto.

Se da el curioso caso de que todos los funcionarios detenidos proceden de Georgia el país natal de Stalin. Con sus altas botas, sus blusas negras y sus amplios pantalones bombachos, llamaban la atención en esta capital, adonde habían venido según se supone, para llevar a cabo distintas gestiones encomendadas por sus organizaciones así como para hacer compras destinadas a las fábricas y oficinas.

Los gastos de estos funcionarios se pagan por días y desde hace algún tiempo se venía sospechando que permanecían más tiempo del necesario en Moscu ,gozando de las delicias de la vida nocturna de la capital moscovita.

Los treinta y un funcionarios detenidos —parte de los cuales han sido condenados ya— fueron hallados por los agentes de la OGPU o policía secreta durante unos registros secretos practicados hace días en los principales hoteles de la capital. Entre ellos se encuentran representantes de la industria maderera, mantequillera y de películas de Tiflis y pertenecientes a los trusts químicos y comité de niños del Cáucaso.

Los más destacados de los arrestados son el director del departamento de mineral de Georgia, el jefe del departamento de suministros de la Fundición de Hierro de Batum, el secretario de la Comisaría Sanitaria de la Transcaucasia y los representantes legales de la ciudad soviética de Batum.

Doscientas enmiendas fueron presentadas al proyecto de la constitución del Brasil

Alegando que la defensa de las instituciones del régimen civil requiere que el Ejecutivo posea poderes extraordinarios. El Presidente Alessandri se niega a renunciar los que tiene

RIO JANEIRO, abril 14. (AP.)—Ha terminado el plazo concedido para las enmiendas al proyecto de nueva Constitución y se han presentado más de doscientas proposiciones, entre ellas la de que se suprima el voto a los militares y se limite la inmigración de cada país al dos por ciento del total de los emigrantes respectivos durante los últimos cincuenta años.

ALESSANDRI NO QUIERE RENUNCIAR A SUS PODERES EXTRAORDINARIOS

SANTIAGO DE CHILE, abril 14. (AP.)—El presidente Alessandri se ha negado a tomar en consideración la petición de los elementos izquierdistas interesando la suspensión de los poderes extraordinarios de que se halla investigando actualmente el Poder Ejecutivo chileno.

Por la noche, el propio Presidente manifestó que la defensa de las instituciones del régimen civil requieren por el momento que el Ejecutivo posea facultades extraordinarias.

COLOMBIA CONTESTA A LOS CARGOS DEL GOBIERNO PERUANO

BOGOTA, abril 14. (AP.)—Contestando a los cargos que ha hecho el Gobierno del Perú a Colombia, declarando que la delegación colombiana en la Conferencia de Río Janeiro para el arreglo del pleito de Leticia se dedica a hacer obstrucción, el ministro de Estado dió una nota a la prensa asegurando que Colombia ha tomado siete veces la iniciativa para hallar la solución pacífica del problema.

Italia trata de que bajen los precios

El segundo programa para la deflación, con ese fin, ya ha sido puesto en vigor

ROMA, Italia, abril 14. (AP).—Se ha puesto en vigor el segundo programa de deflación para reducir los precios en Italia en relación con los precios mundiales.

El gabinete ha rebajado en un 20 por ciento los sueldos, el costo de los alimentos, de la ropa, de la renta, de la calefacción, etc., en todo el Reino.

La deflación tiene por objeto obtener una mejoría en las exportaciones y la reducción de la moneda circulante, a fin de inducir a los turistas a que visiten Italia, con lo cual se ahorra el Gobierno mil millones de liras.

El impuesto a los solteros ha sido aumentado en un cincuenta por ciento, estimándose que los ingresos que se obtendrán de esta fuente ascenderán a 55 millones de liras anualmente.

El programa nacional para la celebración del 1ro. de mayo en Alemania será grandioso

Este año, la fiesta se hace con el objeto de celebrar el éxito del plan de Hitler de cuatro años, revelado por la reducción del desempleo de más de 6.000,000 a 2.799,000

BERLIN, abril 14. (AP).— El doctor Paul Joseph Goebbels, Ministro de Propaganda, ha anunciado los proyectos para la celebración de un festival nacional el día primero de mayo, de proporciones monumentales, que sobrepasará al del año pasado.

El año último, la fiesta del dia primero de mayo, bajo la administración Nazi, marcó la decadencia de los líderes obreros liberales y dió por resultado que el Reich se apropiase, al día siguiente, de los cuarteles de la unión de trabajadores.

Este año, la fiesta se da con el objeto de celebrar los progresos obtenidos con el plan de Hitler de cuatro años, que comprenden la reducción del desempleo existente en Alemania, de más de 6.000.000 en enero de 1933, a 2.799.000 según se ha anunciado.

Lo más importante de la fiesta ha de ser un discurso que pronunciará el Canciller Hitler en una reunión que se celebrará en el Campo de Templehof, que en un tiempo fué campo de paradas, y que es hoy un aero-puerto.

De acuerdo con lo anunciado, dos millones de trabajaddres marcharán desde sus tiendas y fábricas hacia el campo, el cual estará engalanado con banderas de la Swastica de 150 pies de alto.

Delegados de los obreros procedentes de todo el país vendrán a la capital en trenes especiales y en aeroplanos, y se hospedarán en los mejores hoteles de Berlín, como invitados de honor. De igual manera ha sido invitado el cuerpo diplomático.

La celebración será anunciada por medio de radio a toda la nación, y especialmente las celebraciones similares que se han acordado en todas las ciudades y pueblos, asegurando la unanimidad en el pensamiento y en la acción, que hasta el presente ha resultado imposible.

Una de las características de la ceremonia será la toma de posesión de los líders del consejo de las tiendas locales creado por el código de labor nazi, que se pone en vigor en ese día. Se proyecta llevar a cabo otras muchas demostraciones, tales como la reunión a media noche de las delegaciones de la organización Juvenil de Hitler, en Mount Brocken en la hacienda Harz conocida como La Montaña de las Brujas, para entonar cánticos a la primvera, y celebrar una manifestación en Berlín a la que concurrían todos los comerciantes y profesionales en sus vestuarios históricos, al frente de la cual marcharán los que resulten victoriosos enel concurso nacional de oprendices.

Se celebrará una reunión en masa detodos los estudiantes de las escuelas públicas en el parque de diversiones de Berlín, y al mismo tiempo reuniones locales de igual naturaleza en todo el país, dirigidas, igualmente, por radio. Las demás demostraciones incluyen una recepción ceremoniosa de las delegaciones de obreros, una sesión festiva de la Cámara de Cultura del Reich en la Opera, en la cual se otorgarán premios al mejor libro y a la mejor película, y una noche de fiestas y bailes por diversas comisiones de establecimientos.

El festival íntegro está financiado con el producto de la venta de una medalla que vale 20 pfennigs y que representa una rara combinación de la cabeza de Goethe, un martillo una hoz, una águila prusiana y una cruz.

El éxito reciente de la batalla del trabajo ha producido un nuevo panegírico en la prensa nazi y acerca de la fuerza desplegada en la misma, el doctor Robert Ley, líder del Frente Obrero Alemán pronunciará un discurso ante el Congreso obrero y de los líders mercantiles, denunciando la falsa política, el falso orden social y la falsa cultura del liberalismo y del Marxismo.

Al mismo tiempo hay una profunda significación enel hecho de que el director Friedrich Syrup, del Instituto Obrero Alemán, en su reciente informe, hace hincapié sobre el valor moral más que el material que tiene el Instituto para la mitad de aquellos obreros colocados por los nazis para reducir el desempleo, o sea para cerca de 1.940.000 de los 3.214.613, que se ocupan en lo que el Instituto para Registro de Negocios llama «empleo substituto», con lo cual se sostienen, aunque ganan poco salario o ninguno.

Tal «empleo sustituto» comprende servicios enel ejército, obras públicas de emergencia, y empleo adicional obligatorio en las industria y la agricultura. Además existe aun gran cantidad de desempleados no visibles que, aunque se han reducido grandemente ascienden todavía a más de un millón.

Los ingleses preocupados con Alemania

El considerable aumento de los gastos militares es visto con gran recelo

LONDRES, abril 14. (AP).—El creciente armamento de Alemania causa curiosidad no exenta de ansiedad a parte de los miembros del Parlamento Británico.

Sir John Simón, secretario de Relaciones Exteriores, ha expresado a la Cámara de los Comunes que participa de la ansiedad de los miembros del parlamento británico y dijo que el Embajador de Inglaterra en Berlín había recibido instruciones al objeto de que se acercara al Gobierno alemán para conocer su actitud.

El brigadier general Edward L. Spears preguntó en la Cámara si se había llamado la atención de la Secretaría de Estado hacia el enorme aumento que se ha hecho en los presupuestos para armamentos en Alemania y si se proponía adoptar alguna acción para impedir que se violara por Alemania el tratado de Versalles, particularmente en relación con aumentos de las fuerzas militares y aéreas.

R. J. Boothy, del partido conservador, formuló virtualmente las mismas preguntas, excepto que concedió importancia a los aumentos que se hacen en las fuerzas navales alemanas.

Primeramente enumeró las cifras de los aumentos en Alemania, según las cuales de 183.000.000 de marcos que se destinaban a la armada en 1933 se pasa a 233.000.000; de 472.000.000 para el ejército, a 647.000.000 y de 78.000.000 para la aviación a 21.000.000. El total del aumento es de 357.000.000 de marcos.

Sin hacer ningún comentario específico sobre estas cifras Sir John dijo después:

«El gobierno británico está prestando seria atención a ese asunto y ha dado instruciones al Embajador de Su Majestad en Berlín para que lo investigue. Esperamos una pronta respuesta'.

LOS DELEGADOS PERUANOS Y COLOMBIANOS ENTREGAN NOTAS A LA L. DE NACIONES

GINEBRA, Suiza, abril 14—(AP). El delegado de Colombia, señor Santos y el del Perú, señor Miró Quesada, enviaron nuevas notas a la Liga de las Naciones.

La nota de Santos dice que contra las acusaciones hechas por el Perú, su país está tratando de apurar las negociaciones, y la de Miró Quesada asegura que la presencia de la comisión de Leticia ante la Liga de las Naciones es deseable, debido a que si la misma se retira, decaerán los impulsos para llegar a un acuerdo.

EL SOVIET RUSO VA A EMITIR UN EMPRESTITO DE 3 MIL 500 MILLONES

MOSCU, abril 14. (AP).—El Gobierno ha hecho público que va a levantar un empréstito nacional de 3.500 millones de rublos, que se amortizará en un plazo de diez años.

Este será el segundo empréstito del segundo plan quinquenial.

Los tenedores de los bonos podrán escoger entre que éstos sean amortizados por sorteo o por anualidades del diez por ciento del nominal de cada bono.

Alemania contra los matrimonios con extranjeros

El Ministro del Interior de Alemania fué descubierto a pesar de ir de incógnito

CAIRO, abril 14. (AP.)—A pesar de haberse desmentido en Berlín, hay autorización oficial para decir que el Dr. Wilhelm Frick, Ministro del Interior alemán, visitó la Palestina de incógnito, como un peregrino de S. Santa, y que se encuentra ahora en el Cairo. El individuo identificado oficialmente como tal está acompañado de su secretario.

Estas declaraciones fueron confirmadas por su guardia personal en la Palestina, el Capitán Riggs de la policía británica, y también por el Ministro del Interior.

Se dijo que había varios cientos de nazis entre los miles de peregrinos de la Semana Mayor en Tierra Santa.

Durante su corta permanencia en la Palestina el individuo identificado como Frick visitó el Muro de los Sollozos Judío, la Mezquita de Omar, la Iglesia del Santo Sepulcro y las ciudades de Jaffa, Haifa y Belén.

Se reciben informes verídicos de que en una ocasión se sentó en la antesala de un hotel en la misma mesa con el Dr. Chaim Weizmann, líder zionista, y que lo reconoció.

ALEMANIA CONTRA EL MATRIMONIO CON EXTRANJEROS

BERLIN, abril 14. —(AP). — De acuerdo con las órdenes promulgadas por el Ministro de Justicia de Prusia se prohibe a los extranjeros contraer matrimonio en este país, a menos que presenten certificados de sus países de origen, demostrando que no existe por su parte incapacidad legal o de algún otro género para entrar en el himeneo.

«Ha llegado a mi conocimiento que una mujer de ciudadanía extranjera trató de evitar que se le expulsara de Alemania, casándose con un ciudadano alemán»,—declaró— «Las autoridades del Reich alemán no deben dar facilidades para que se lleven a cabo semejantes actos, sino que deberán exigir la presentación de certificados extranjeros de elegibilidad. Esta orden es aplicable igualmente a hombres y a mujeres de nacionalidad extranjera».

«Las autoridades alemanas deben tener un cuidado especial cuando tengan conocimiento de que determinado matrimonio es indeseable desde el punto de vista alemán», terminó diciendo el Ministro.

Conferencias científicas del Padre Laburu

Los obreros del ramo del agua formulan sus demandas para terminar el conflicto

MADRID, abril 14. (WP.)—Noticias procedentes de Córdoba dan cuenta de que en la Escuela de Veterinaria de aquella Universidad dió ayer una conferencia científica el notabilísimo orador Padre Laburu de la Compañía de Jesús, a la que asistieron todo el profesorado universitario y gran número de alumnos, además de mucho público, integrado por lo más valioso de la ciudad.

El Padre Laburu continuó esta tarde sus conferencias católicas en la parroquia del Salvador, disertando sobre el tema «Fraternidad».

Las conferencias del Padre Laburu han causado en Córdoba la misma sensación que produjeron en Madrid, donde el público disputaba por escoger los mejores puestos para no perder una sola sílaba del que puede decirse sin temor, es actualmente el más grande orador de España, lo mismo en el campo religioso que en el científico.

LO QUE PIDEN LOS OBREROS DEL RAMO DEL AGUA

BARCELONA, abril 14. (WP.)—Los obreros del ramo del agua exigen, para dar por terminada la huelga, la libertad de todos los detenidos y que los patronos no adopten represalias.

El Gobierno de la Generalidad se ha comprometido a hacer gestiones en pro de los detenidos, pero mantiene el acuerdo de que deberán ser individualmente hayan delinquido. despedidos todos los obreros que in-

ESTUDIANTES RUSOS

(Por ANTONIO ESCOBAR)

Cerrad los volcanes;
darán su estallido.
Cubrid a las flores de verde ramaje
Darán el aroma que Dios ha querido

Versos de Juan Arolas, poeta valenciano, que los hizo buenos y murió joven.

Se puede aplicar ese texto a Rusia, donde los que amenazan con estallar no son los volcanes, si no la juventud, al protestar contra la educación que se le da, prosaica y utilitaria. Quieren una que contenga asuntos literarios y poéticos.

—Necesitamos — ha dicho uno de esos jóvenes estudiante de Medicina en Leningrado—conocer las obras de arte, legadas por griegos y romanos, queremos conocer a Goethe, al Dante, a Byron, a Beethoven y a Chopin, y además, deseamos conocer la historia del desarrollo humano.

Otro estudiante escribió desde Ukrania, quejándose de la ignorancia de muchos de sus compañeros de Universidad Y cita casos de alumnos de los cursos técnicos que no saben donde están los ríos Nilo y Mississippi y creen que Sahara es la capital de la Australia.

Un periódico, el **Konsomol Prada**, órgano de la juventud Comunista, ha publicado un artículo, en el cual dice que los estudiants quejosos tienen razón y que han sido escritas centenares de cartas como esa.

—Los culpables— agrega —son los profesores que conceden poco tiempo y atención a los estudios clásicos, y también a la carencia de libros de Historia bien escritos, y de mapas geográficos bien hechos.

El artículo termina con una excitación a los catedráticos, los poetas y los prosistas para que hagan campañas de educación clásica, dedicando más tiempo al estudio de la humanidad y escribiendo obras comprensibles para uso de la juventud soviética.

De lo publicado en Rusia acerca de este asunto podemos deducir que la educación es en Rusia meramente utilitaria; y se limita a preparar a los niños para que sean artesanos. ¿Por qué no añadirle algo de alta cultura, esa que reclaman los estudiantes que la echan de menos?

Monseñor Bienvenido, el Obispo de **Los Miserables**, de Víctor Hugo, dice:

—Lo bello es tan útil como lo bueno, y algunas veces más útil.

Nótese que el periódico antes citado y que es comunista, como todos los de Rusia, lamenta la carencia de libros de Historia bien escritos y de mapas geográficos bien hechos; y esto no por ignorancia de los autores, si no porque conviene a los gobernantes falsear la Historia y la Geografía para que no se sepa cómo es todo lo que hay fuera de Rusia y sobre todo, lo que es suprior a lo ruso.

Esta maniobra se parece a aquella Historia «para uso del Delfín», o heredero de la Corona que había en la Francia de los Borbones. Los maestros le enseñaban al Delfín que sus antecesores habían ganado todas las batallas que habían dado y que Francia había vencido en todas sus guerras.

Si algún extranjero se proveyese de una colección completa de los textos usados en las escuelas de Rusia probablemente descubriría que en algunos de esos libros figuran grandes mentiras acerca de naciones europeas y de los Estados Unidos.

M.E.C.D. 2016

SUPLEMENTO DIARIO EN ROTOGRABADO; DE ACTUALIDAD MUNDIAL

DIARIO DE LA MARINA

HABANA, DOMINGO, 15 DE ABRIL DE 1934

PARA ASUNTOS RELACIONADOS CON EL DEPARTAMENTO GRAFICO llamar al Teléfono M-3775

HEMEROTECA MUNICIPAL

CUBA EN MIAMI

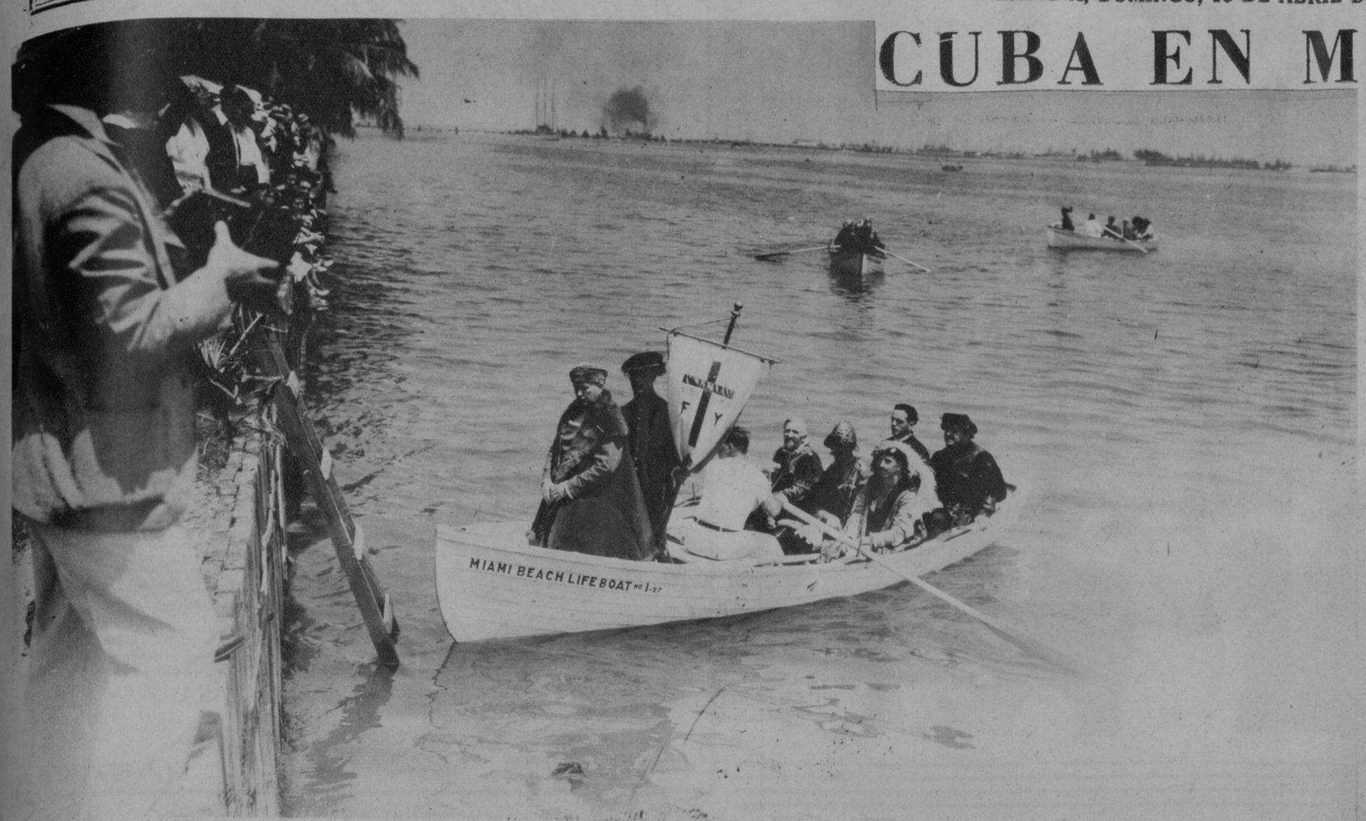

UNA ESCENA SIMPATICA.—En este bote (que es un salvavidas de la p'aya de Miami) que simula al del Descubrimiento de América, aparecen "Cristóbal Colón" y un grupo de "conquistadores españoles". Los curiosos, fotógrafos y periodistas que asistieron a esta escena que ha sido una de las primeras del Carnaval que se está llevando a cabo en la famosa ciudad de la Florida

DOS REINAS SE CONOCEN.—A la derecha "Miss Miami", una gentil señorita de esa ciudad, y a la izquierda "Miss Cuba", la bella Conchita Estraviz, en los momentos en que fueron presentadas estas dos soberanas de la gracia del norte y del sur.. Foto tomada a bordo del "Juan Bruno Zayas" →

EN BAYFRONT PARK. — En este hermoso parque de Miami, se llevó a efecto, con lujo de detalles, las escenas del Descubrimiento, en las que unos señores vestidos de Colón, de conquistadores y de indios dieron a la misma veracidad. Un grupo numeroso de curiosos, entre los que se encontraban no pocos cubanos, presenciando el acto en Bayfront Park →

WELCOME TO MIAMI. — Los festejos de recibimiento a la excursión cubana dieron fin, por la noche. Aquí mostramos esta carroza que tiene un letrero que dice "Bienvenidos a Miami", en la que aparecen "Miss Cuba 1934" y "Miss Miami 1934" después de saludarse cordialmente, en la supuesta puerta de un hotel ←

CRISTOBAL COLON.—Aquí, en esta foto, aparecen "Cristóbal Colón", los "conquistadores españoles", "piratas" e "indios", quienes de tal guisa simularon el desembarco en tierras del Nuevo Mundo. Esta escena fué tomada en uno de los principales parques de la ciudad de Miami

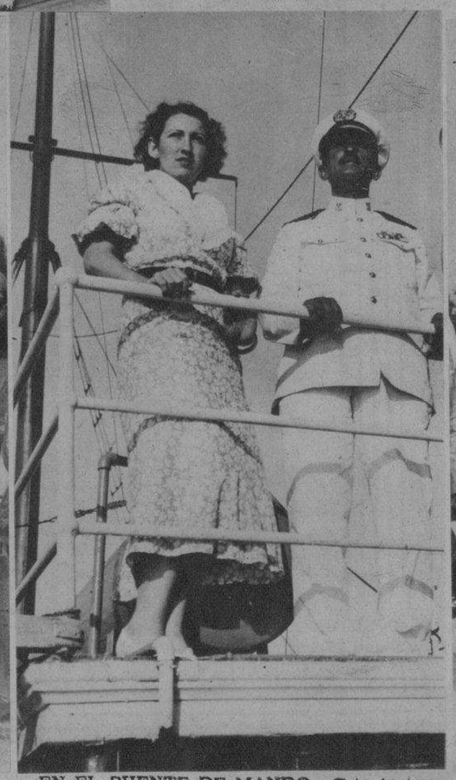

EN EL PUENTE DE MANDO.—Esta instantánea fué tomada en el puente de mando del "Juan Bruno Zayas", buque de nuestra armada que condujo a los excursionistas a Miami. En ella aparecen el comandante Brito con su hija

DELEGADOS AMERICANOS.—Un grupo integrado por autoridades americanas y excursionistas cubanos. Los primeros acudieron al "Juan Bruno Zayas" para darle la bienvenida a los segundos. Aparecen en esta foto los señores Mañach, A. Crusellas y otros

(Fotos: E. Bravo. — Enviado Especial)

EL ALCALDE DE MIAMI. — Mister Sewell, Mayor de la floreciente ciudad de Miami, personalmente recibió a los cubanos que se encuentran en dicha urbe. Aquí vemos al funcionario en compañía del Dr. Jorge Mañach, del señor Alberto Crusellas, de varias señoras y señoritas cubanas y funcionarios americanos en la escalinata del Ayuntamiento →

EN CUBIERTA. — Foto tomada por nuestro fotógrafo, enviado especial a Miami, en la cubierta del "Juan Bruno Zayas", barco de nuestra marina de guerra que condujo en su borda a la Reina' "Miss Cuba 1934", y a los invitados de honor. En esta aparecen el capitán Tomás Camba y su esposa, el comandante Brito y su hija, Sergio Giquel, el señor Ignacio Rivero, representante especial del DIARIO DE LA MARINA, y señora, y otros excursionistas

M.E.C.D. 2016

MUSELINA INGLESA "PETRONIO" Selecto entre lo selecto Pídala a su SASTRE

Sobrinos de Nazábal

Importadores de Paños

MURALLA 70

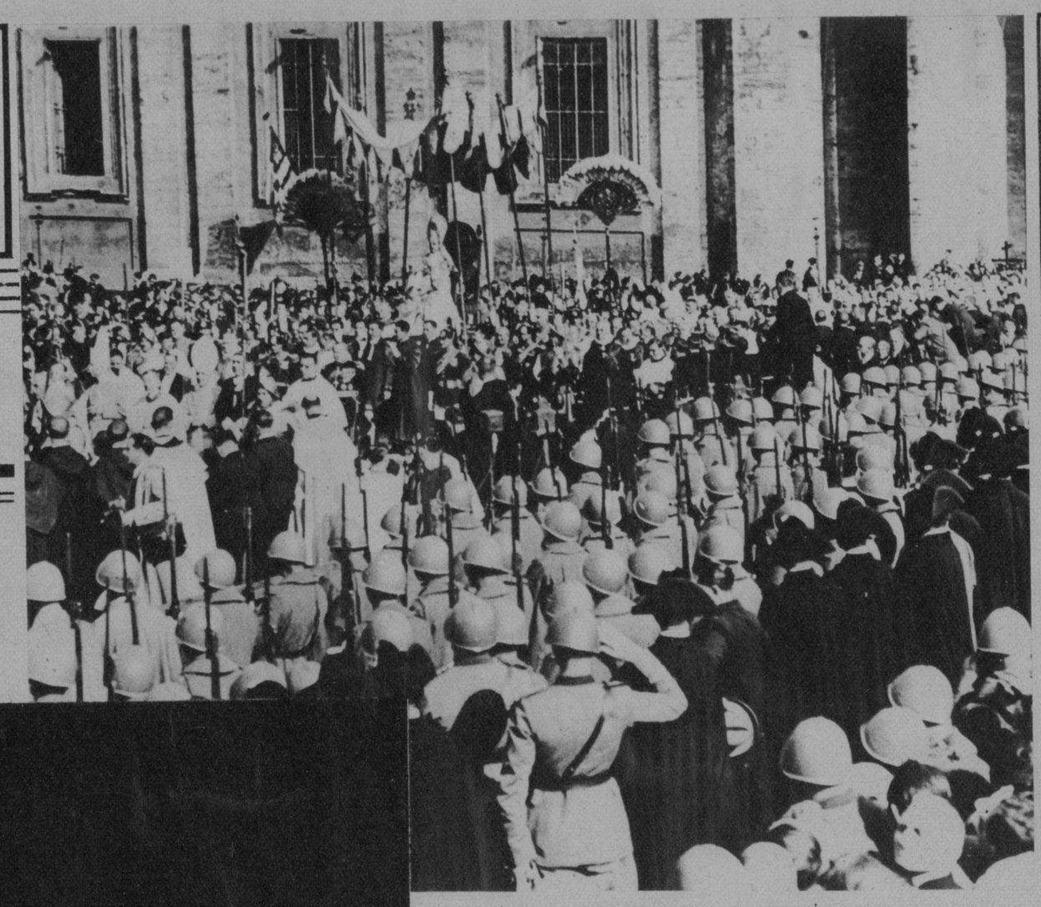

CIUDAD DEL VATICANO, ROMA.—Vista general de la impresionante ceremonia llevada a cabo en el interior de la Catedral de San Pedro, en los momentos en que Su Santidad el Papa era llevado en andas hasta el lugar en que se llevaría a efecto la canonización de Don Bosco, que desde este mes ocupa un lugar en el santoral católico. Don Bosco fué el fundador de la Orden de los Salesianos (Foto Wide World)

EL HIJO DE ROOSEVELT Y MAE WEST.—El primer hombre que ha logrado traspasar la puerta, guardada con siete llaves, de la sin par Mae West, actriz del celuloide que está imponiendo en los EE. UU. la nueva línea femenina, fué Elliot Roosevelt, vástago del Presidente. Mae West aparece junto al joven que sostiene en sus manos un album que quiere que le firme. Desde luego, que tan sencilla petición fué inmediatamente complacida (Foto Wide World)

ACTO CONMEMORATIVO. — Quince mil soldados de Uncle Sam cruzaron por la Quinta Avenida niuyorquina para conmemorar el décimo séptimo aniversario de la entrada de los Estados Unidos en la Guerra Mundial. Parte de estos miles de hombres, perfectamente equipados, que marchan en formación correcta pasaban, cuando fué tomada esta foto, por la Quinta Avenida y la calle 72. Todas estas fuerzas cruzaron frente al Alcalde de New York, Mr. F. La Guardia (Foto Wide World)

"TRAVIATA"

PERFUMERIA DE DISTINCION

DE CALIDAD SUPERIOR

POLVOS—TALCO— PERFUMES — JABON — COLORETE
AGUA DE COLONIA — POMADA — BRILLANTINA —
CREYONES PARA LABIOS — ESMALTE PARA UÑAS, ETC.

LA SORTIJA

PRADO 123 HABANA

LA ANTIGUA ROMA VUELVE A VIVIR.—Renacen las costumbres de la Ciudad Eterna en un país de raza distinta de la latina: en Hollywood, donde se está filmando una película que se titula "Cleopatra", y que será llevada a la pantalla, según dicen los críticos, con tal naturalidad, ambiente y lujo, que quizá disminuya a las verdaderas escenas romanas que se han perdido en el tiempo. Aquí vemos a la gentil Claudette Colbert "cruzando por las vías romanas, llevada en hombros y escoltada por sus esclavos nubios" (Foto Wide World)

¿LLEGARA A CENTENARIO ROCKEFELLER?—Este multimillonario, poseedor de una de las fortunas más poderosas del mundo, mantenedor de varias industrias básicas de los EE. UU., en fin, el famoso John D. Rockefeller, aparece con su rostro momificado, apergaminado, en esta foto, tomando el sol, el tibio sol que lo sostiene aun con vida, en la playa de Ormond, Florida. Esta gran personalidad de las finanzas cumplirá próximamente 95 años de vida. ¿Llegará a cumplir los cien años Rockefeller? (Foto Wide World)

HUYA

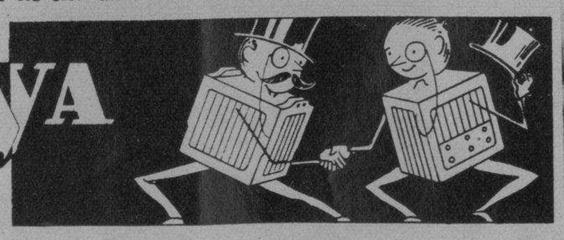

De los Meros Disfraces de Verdadero Acumulador

Nadie compra un acumulador por su aspecto, sino por su funcionamiento. ¡Un funcionamiento infalible día tras día! No se deje *endosar*, por su precio bajo, ningún acumulador que necesitará cargar y recargar hasta que pronto le costará el doble de un EXIDE. Vd. sabe lo que compra en un EXIDE: 45 años de experiencia en la fabricación de acumuladores y la gran duración de que tiene fama.

Distribuidores para Cuba
CIA. NACIONAL DE ACUMULADORES, S. A.
Ave. de la República 93, Havana
Telf. M-1524
The Electric Storage Battery Co., Philadelphia, E. U. A.

Exide

EL ACUMULADOR DE LARGA VIDA

22-33

En verano o invierno el refrigerador FRIGIDAIRE es un eficiente servidor. La Super Serie de 1934 reune todos los adelantos de Un Siglo de Progreso

Un genuino
FRIGIDAIRE
se pago por si solo

Es producto
GENERAL MOTOR

Exhibición:
Obrapía 94. Bernaza 18.

Distribuidores para Cuba
INDEPENDENT ELECTRIC COMPANY

M.E.C.D. 2016

SOCIAL

Srta. Margarita Esquerre y Berracierto

Srta. Chiquitica Vieta y Aspiazu

Srta. Loló Goitisolo y Recio

Srta. Serafina Fernández Morrell

Srta. Chiquitica Gómez Leal

Srta. María Maciá y Tremols

Sra. Elisa D'Arcy, viuda de Perelló

Srta. Conchita Sánchez Serú

Srta. Matilde Verdeja y Aramburu

Srta. Virginia Suri

Srta. Lydia Carboneil y Adrecain

M.E.C.D. 2016

Colgate es mi crema dental.
La conservación de la dentadura que luzco hoy la debo a su uso constante, y por eso la recomiendo con verdadero placer.

Conchita Estraviz
Miss Cuba.

Al delicioso jabón de Miel de Vaca de Bruselas debo la frescura y suavidad de mi cutis.

Conchita Estraviz
Miss Cuba.

GRUPO DE DAMAS.—En la cubierta del "Juan Bruno Zayas" aparecen estas señoras y señoritas, entre las que se encuentra Conchita Etraviz, la Reina. Al fondo aparece Miami, que muestra uno de sus grandes edificios

LA OFICIALIDAD. — Grupo de oficiales cubanos del "Juan Bruno Zayas" en la cubierta de nuestro crucero de guerra

RECIBIMIENTO.—El Alcalde de Miami, Mr. Sewell, recibió oficialmente a los excursionistas cubanos a su llegada a dicha ciudad. En la escalinata aparece el funcionario alcaldicio en compañía del doctor Jorge Mañach, Secretario de Instrucción Pública, el señor Alberto Crusellas, Presidente de la Comisión de Turismo de Cuba, el doctor Casabuena y otros

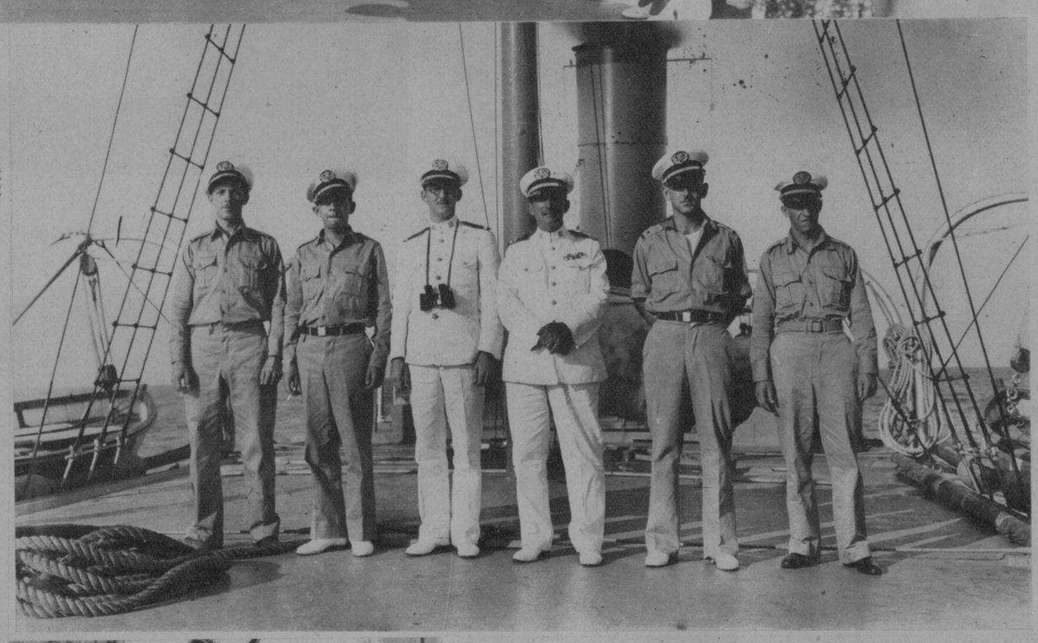

TRES BUQUES CUBANOS.—Atracados al muelle de Miami, aparecen en esta foto los tres buques cubanos de nuestra Armada que llevaron pasajeros y tropas para asistir al carnaval que se celebra en dicha ciudad. Aparecen al fondo, el "Juan Bruno Zayas", le sigue el "Patria" y por último, y en primer término el "Cuba"

MARINOS CUBANOS.—He aquí, en perfecta formación, a los marinos cubanos que desfilaron ante las tribunas de honor de la ciudad de Miami. Esta instantánea fué tomada por nuestro enviado especial, fotógrafo señor Enrique Bravo, antes de que los marinos iniciaran el desfile

OTRA INSTANTANEA tomada de las autoridades americanas que acudieron al "Juan Bruno Zayas" a saludar a los excursionistas cubanos

¿Se queda PARA VESTIR SANTOS?

¡NO!

—Si hay algo que envejece el rostro—que hace aparentar más edad, son los labios pálidos, descoloridos, como marchitos . . . ¡Pero sería peor "pintarlos" usando lápices comunes! Lo ideal es intensificar el color natural de los labios, prestarles nuevo aspecto de juvenil lozanía . . . y para ésto fué creado el Tangee. No es pintura.

PARECE ANARANJADO—SE VE ENCARNADO

Tangee es anaranjado en la barrita. Pero en sus labios, cambia a encarnado. No a un rojo chillón—sino al preciso matiz rosa que mejor armoniza con su rostro. . . . Por eso los labios se ven de apariencia tan encantadoramente natural. Tangee tiene además la ventaja de ser a base de cold cream que protege y suaviza. En lugar de dejar una capa grasienta, como forman los lápices ordinarios, Tangee intensifica el color natural de sus labios. Es también más durable. Si desea un tono más subido, pida el Tangee "Theatrical" — especial para uso profesional y nocturno.

SIN TOCAR—Los labios sin retoque casi siempre parecen marchitos y avejentan el rostro.

PINTADOS—¡No arriesgue usted parecer pintada! A los hombres desagrada ese aspecto.

CON TANGEE—Se aviva el color natural, realza la belleza y evita la apariencia pintorreada.

La tez tampoco ha de verse pálida . . . ni "pintada". Use el colorete Compacto Tangee que cambia de matiz....Viene en estuchecitos de metal, rellenables. Es económico. También en el tono Theatrical. SE

El Lápiz de Más Fama
TANGEE
EVITA ASPECTO PINTORREADO

RICARDO G. MARIÑO
Requena, número 12. Apartado 1036
HABANA

M.E.C.D. 2016

OBSEQUIO DEL

DIARIO DE LA MARINA

DOMINGO 15 DE ABRIL DE 1934

A LOS NIÑOS

HEMEROTECA DIARIO DE LA MARINA

INSECTILANDIA

POR WALT DISNEY

"COMO LOS POLLITOS ESTÁN CRECIENDO RAPIDAMENTE Y YA TIENEN PLUMAS, EL PAPÁ SE EMPEÑA EN QUE APRENDAN A CANTAR"

"A VER, HIJITAS, ABRAN BIEN EL PICOSITO Y REPITAN LO QUE YO LES VOY A CANTAR!"

¡MUY BIEN!.. ¡VAMOS "PELÓN"! TÚ TAMBIÉN TIENES QUE CANTAR!

?

PPP-P-P-P-P!

¡HUY, LO HAS HECHO MUY MAL! TOMA UN POCO DE AGUA. A VER SI LO HACES MEJOR!

¡GLUR! ¡GLUR! ¡GLUR! ¡GLUR!

¡QUÉ HORROR! ¡CADA VEZ CANTAS PEOR. ABRE EL PICO PARA QUE NO AHOGUES LAS NOTAS!

¡PIO! ¡PIO! ¡PIO!

© 1934, by Walt Disney Enterprises, Great Britain rights reserved.

EL RATON MIGUELITO

REGISTERED U.S. PATENT OFFICE

-PUES SÍ, SOBRINOS, YO, QUE HABÍA ENTRADO EN EL CASTILLO DEL GIGANTE RASCACIELOS PARA SALVAR A LA "GANZA DE LOS HUEVOS DE ORO", ME VÍ NADANDO EN LA ENORME TAZA DE CAFÉ DEL GIGANTE. MI SITUACIÓN NO PODÍA SER MÁS ANGUSTIOSA

¡AH!

¿Y CÓMO TE SALVASTE, TÍO?

CUANDO VÍ QUE EL GIGANTE SE ACERCABA LA TAZA A LOS LABIOS ME VÍ PERDIDO, Y -

¡ME VOY A JUGAR EL TODO POR EL TODO!

¡¡REFELIÚ!! ¿QUÉ DIABLOS LE PASARÁ A ESTA CUCHARITA? ¡POR POCO ME DEJA SIN NARIZ!

¡!!!

¡AJAJA! ¿CONQUE TU ERES EL GRACIOSO EH?

¡HOLA, GENERAL!

¡¡RECATABÚM, PUM ROM! ¡YO SOY RASCACIELOS! - DE UN SOLO PISOTÓN TE VOY A DEJAR LELO ¡AH! Y DESPUÉS, AVENTURERO, - MORIRÁS DESPEDAZADO, HERVIRÁS EN EL PUCHERO..... Y SERÁS MI MEJOR BOCADO!!

"YO ESTABA QUE NO ME LLEGABA LA CAMISA AL CUERPO, PUES CADA VEZ SE ME ACERCABA MÁS Y MÁS AQUEL RASCACIELOS DE CARNE Y HUESO."

¡RECOCO, YA ESTOY CANSADO DE CORRER... VOY A DESCANSAR UN RATO!

¡JE, JE! ¡ESTO ES MÁS DIVERTIDO QUE MONTAR A CABALLO!

¡AH, CANALLA... YO SÉ QUE ESTÁS EN ESTE CUARTO Y NO PODRÁS ESCAPARTE..... VAS A MORIR COMO UN PERRO!

¡JE, JE, JE!

WALT DISNEY

CONTINUARÁ.

© 1934, by Walt Disney Enterprises, Great Britain rights reserved.

4-8

M.E.C.D. 2016

FABULILLAS

POR Brandon Walsh

¿Y DICES QUE SÓLO HAY UNA COSA A LA CUÁ NO PUEES RESISTI? ¿CUÁL ES?

¡LA TENTACIÓN!

¡QUÉ ENCANTADOOR ES TODO ESTO!

¡MIRA QUÉ HERMOSAS ESTÁN AQUELLAS LILAS! ¡A MÍ ME ENCANTA VER ESAS COSAS!

"¡NO HAY DUDA DE QUE EN LA PRIMAVERA ES CUANDO LA NATURALEZA PINTA SUS MEJORES CUADROS!"

EL SOPLO! QUE VIENE DE ESAS LILAS NOS EMBRIAGA CON SU AROMA DE MIEL! ¡HUM!

¡MIREN CUÁNTAS LILAS HAY AQUÍ"

¡PUES VAMOS A POSESIONARNOS DE ELLAS ANTES QUE OTROS NOS COJAN LA DELANTERA!

¡HUM! ¡QUÉ BIEN HUELE AQUÍ!

¡AY, LAS RAMAS ME ARAÑAN LAS MANOS!

MERECES QUE TE PASE ESO POR TONTO; ASÍ OTRA VEZ QUE VENGAMOS AL CAMPO TRAERAS EL HACHA PARA CORTAR LAS RAMAS QUE NOS ESTORBAN.-

¡MIRA, AHÍ VA OTRA PANDILLA DE DESTRUCTORES DE BELLEZA!

¡ME DUELE VER ESAS COSAS... HAY PERSONAS QUE GOZAN DESTRUYENDO LA BELLEZA DEL CAMPO!

¡TODO LO HAN DESTROZADO! ¡TODO LO HAN DESHECHO! ¡HAN REDUCIDO A ESCOMBROS EL BELLO CUADRO QUE HACE UN RATO HABÍA AQUÍ... NO ME EXPLICO COMO LAS AUTORIDADES PERMITEN ESTAS COSAS. TODO EL QUE ARRANCA UNA FLOR DEBÍA SER SENTENCIADO A PASARSE LA VIDA ARRANCANDO ORTIGAS CON LAS MANOS!

© 1934, King Features Syndicate, Inc., Great Britain rights reserved

ANITA Y SUS AMIGOS

AL REGRESAR DE SU LARGO VIAJE, EL ABUELO DE CARLITOS, UN VIEJO EXPLORADOR MULTIMILLONARIO, SE ENCUENTRA CON LA DESCONCERTANTE NOTICIA DE QUE LA PEQUEÑA ANITA HA DESAPARECIDO DE SU HOGAR, DONDE EL CREYÓ ENCONTRARLA ALEGRE Y FELIZ. DECIDIDO A HALLARLA A TODA COSTA, AVISA A LA POLICÍA, EMPLEA UN EJÉRCITO DE DETECTIVES Y OFRECE UNA RECOMPENSA DE 10.000 PESOS A QUIEN LE DE RAZÓN DE LA NIÑA.

¡CLARO, TU TIENES QUE DEFENDERLO... ES TU PADRE.. PERO NO VEO POR QUÉ RAZÓN NOS CULPA A NOSOTROS DE LA DESAPARICIÓN DE ANITA... AQUÍ TENÍA ELLA SIRVIENTA, INSTITUTRIZ, CARIÑO... EN FIN, TODO LO QUE PUEDE DESEAR UNA NIÑA MILLONARIA!. ¿QUÉ MÁS PODÍAMOS HACER NOSOTROS?

¡CÁLMATE, CORAZÓN, PAPÁ NO HA QUERIDO OFENDERNOS.. TU SABES QUE ÉL ESTÁ MUY ANGUSTIADO POR LO SUCEDIDO... Y LO QUE NOS REPROCHA ES EL NO HABERLE ENVIADO UN RADIOTELEGRAMA AVISÁNDOLE LA DESAPARICIÓN DE LA NIÑA!-

¿Y PARA QUÉ QUERÍA QUE LE AVISARAMOS.... SI ESTABA EN EL POLO NORTE? ¡BAH!

¡RECANASTOS! ¿Y DEJO OTRA VEZ LA COMIDA QUE YO LE PREPARÉ CON TANTO ESMERO?

LO SIENTO, VIEJO, PERO EL SEÑOR NO QUIERE COMER NADA LO ÚNICO QUE LE INTERESA AHORA ES ENCONTRAR A LA NIÑA!

SIENTO INFORMARLE QUE AÚN NO HAY NOTICIAS DE LA NIÑA... HEMOS SEGUIDO MÁS DE CIEN PISTAS, PERO TODAS HAN RESULTADO FALSAS.. SIN EMBARGO, NO HAY QUE PERDER LA ESPERANZA.-

PUES NO SÉ POR QUÉ NO LA HAN ENCONTRADO-

-YO NO PUEDO ESTAR TRANQUILO PENSANDO EN LO MUCHO QUE DEBE ESTAR SUFRIENDO ESA CRIATURITA... SOLA.. SIN DINERO... NADA. QUE SI NO APARECE PRONTO... PIERDO LA RAZÓN.-

¡CALMA, SEÑOR, ¡CALMA!

¡YO LE ASEGURO QUE ENCONTRAREMOS A LA NIÑA. AQUÍ TENGO LOS CARTELES ANUNCIANDO LA RECOMPENSA QUE USTED OFRECE Y QUE AHORA MISMO VOY A MANDAR A TODAS LAS ESCUELAS DEL PAÍS!

PERDÓNENME POR HABER HABLADO FUERA DE RAZÓN, AMIGOS YO SÉ QUE USTEDES ESTÁN HACIENDO TODO LO POSIBLE POR ENCONTRAR A LA NIÑA, PERO SI SE DIERAN CUENTA DEL CARIÑO QUE LE TENGO... JUSTIFICARÍAN MI ANSIEDAD.

¡COMPRENDO PERFECTAMENTE, SEÑOR!

$10.000 DE RECOMPENSA

INFORMES DEL PARADERO DE ESTA NIÑA

PUEDE USTED ESTAR SEGURO DE QUE NO DEJAREMOS PIEDRA POR MOVER... PONDREMOS ANUNCIOS EN LOS PERIÓDICOS Y TODAS LAS COMPAÑÍAS EMISORAS CIRCULARÁN LA NOTICIA DE LA DESAPARICIÓN DE LA NIÑA Y..... LA ENCONTRAREMOS.

¡DIOS QUIERA QUE ASÍ SEA, SEÑORES!

¿CREEN QUE LA POLICÍA ENCONTRARÁ A MI HERMANA ADOPTIVA?

¡YO, "HUMILDE HOMBLE CHINO, CLEO QUE AHOLA ESTÁ EMPEZANDO LÍA LE MUY GLANDE LEGOCIJO PALA TODOS!"

¡WONG-LO TIENE RAZÓN, NO TE PREOCUPES!

¿CONQUE DIEZ MIL PESOS DE RECOMPENSA, EH? ¡QUIEN PUDIERA ENCONTRAR A ESTA NIÑA!

$10.000 DE RECOMPENSA

ESTA AGENCIA DE DETECTIVES, "EL GUANTE" CUENTA CON LOS MEJORES SABUESOS DEL MUNDO Y "SIEMPRE ENCUENTRA A LA PERSONA QUE BUSCA."

¿OÍSTE LO QUE DIJO ESE HOMBRE, "OREJITAS?" "ESOS SABUESOS ENCUENTRAN SIEMPRE A LA PERSONA QUE BUSCAN. ¡ISABELITA SE ENOJARÁ MUCHO SI TIENE QUE PAGAR TANTO DINERO POR NOSOTROS.. ADEMÁS, SI NOS BUSCAN ESOS SABUESOS, NO TENEMOS ESCAPATORIA."

CONTINUARÁ

4-8

© 1934, King Features Syndicate, Inc., Great Britain rights reserved

M.E.C.D. 2016

CAPERUCITA POR BY LYMAN YOUNG

Registered U. S. Patent Office.

¡QUE NO SE NOS ESCAPE ESE BANDIDO!

¡MIRE ALLÍ HAY OTRO BOTE... ANDE LÍGERO SEÑOR MIRANDA, AÚN TIENE PROBABILIDADES DE ATRAPARLO!

¡TENEMOS QUE AGARRARLO ANTES DE QUE LLEGUE AL OTRO LADO DEL RÍO!...

¡MÁS APRISA, IDIOTA, QUE NOS ESTÁN ALCANZANDO... MÁS APRISA!

¡CASPITA, YA LOS TENEMOS ENCIMA!

¡ESTÁ CALLANDO EL MOTOR!

¡ACÉRQUESE BIEN A ELLOS. QUIERO LANZARME AL BOTE!

¡ES MEJOR QUE SE QUITE EL ABRIGO, SEÑOR MIRANDA!

¡SUÉLTEME, HOMBRE!

¡AQUÍ ESTÁN LOS MIL PESOS QUE ENTRE USTED Y SU HERMANA LES DIERON A ESTE GRANUJA PARA QUE COMPRARA LAS ACCIONES. MIMÍ!

¡ESTA VEZ ME GANASTE, MIRANDA.

© 1934, King Features Syndicate, Inc., Great Britain rights reserved.

CAPERUCITA MUÑECOS DE PAPEL.

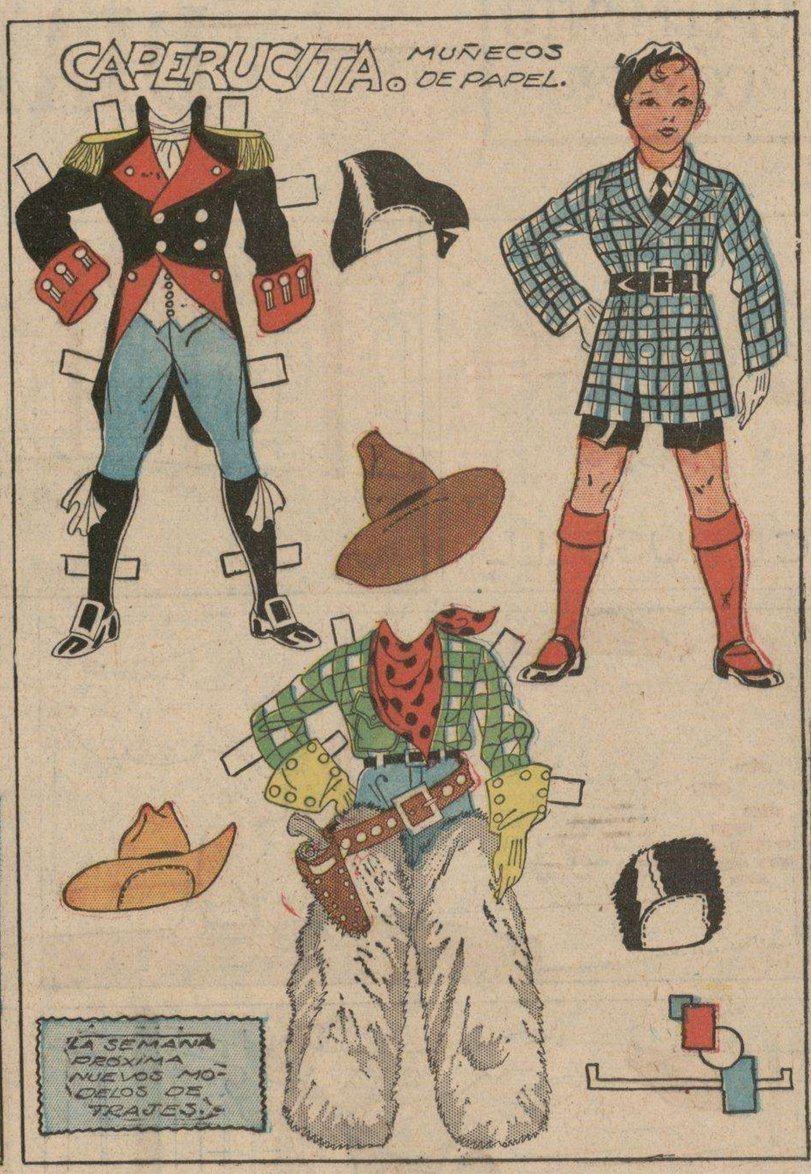

AVENTURAS DE AGUILUCHO

-SÍ, AGUILUCHO. AHORA ME PESA EL NO HABER SEGUIDA HASTA LA COSTA CON MARÍN JUAN CARETA Y SU HIJA.-

PERO, PEPE, A LA COSTA OESTE ES A DONDE NOSOTROS QUEREMOS IR. EL SEÑOR RAMOS, EL TRAFICANTE, ME ASEGURÓ QUE PRONTO PASARÁ POR AQUÍ UNA CARAVANA QUE SE DIRIGE A ESA COSTA.-

¿PODEMOS IRA DAR UNA VUELTA POR LOS ALREDEDORES DEL CAMPAMENTO PARA VER SI CAZAMOS ALGO, SEÑOR RAMOS?

¡BUENO, MUCHACHOS, PERO NO SE ALEJEN MUCHO DE AQUÍ... ESTA REGIÓN ES PELIGROSA!

¡AL PIE DE AQUEL ÁRBOL HAY ALGO QUE SE MUEVE!

¡PUES... NOS ACERCAREMOS CON CAUTELA!

¡CREO QUE LO ALCANCÉ, AGUILUCHO!

¡CÁSPITA! ES UN LEOPARDO!

¡PUM!

¡OJO ALERTA, PEPE. PUEDE QUE ESTÉ SOLAMENTE HERIDO Y... NOS DE LA BATALLA!

CAYÓ CERCA DEL ÁRBOL. AGUILUCHO!

¡UN HOMBRE! ¡Y ESTÁ DESMAYADO!...

¡QUÉ BUENA SUERTE HA TENIDO. SÍ NO LO ENCONTRAMOS SE LO COME EL LEOPARDO!

¡SÍ! SEÑOR RAMOS. AGUILUCHO Y YO ENCONTRAMOS A ESTE POBRE HOMBRE DESMAYADO... PARECE QUE EL HAMBRE Y EL CANSANCIO LE HICIERON PERDER EL SENTIDO!

¡ME LLAMO PATRICIO GIL!

¡CONDÚZCANLO A MI CHOZA. CUANDO HAYA COMIDO SE SENTIRÁ MEJOR!

-DUES YO TRAÍA MI COLECCIÓN DE COLMILLOS DE ELEFANTES A SU CAMPAMENTO, SEÑOR RAMOS. Y MI GUÍA FUE ATACADO POR UNA TRIBU DE SALVAJES... YO ESCAPÉ MILAGROSAMENTE.-

LO SIENTO, AMIGO, PERO USTED SOLO NO VA A PODER DERROTAR A LOS SALVAJES MEJOR SERÁ QUE NO TRATE DE RECOBRAR LOS COLMILLOS.

¡PERO ÉL NO IRÁ SOLO, SEÑOR RAMOS. AGUILUCHO Y YO LO VAMOS A ACOMPAÑAR!

¡YA TENGO COMPAÑEROS, SEÑOR RAMOS. MAÑANA MISMO PARTIREMOS EN UNA DE LAS CANOAS!

¿CONQUE ESTÁN USTEDES DECIDIDOS A NO ESPERAR LA CARAVANA, MUCHACHOS?

¡PODEMOS SEGUIR EN LA CANOA HASTA LOS RÁPIDOS QUE ESTÁN A UNAS CINCUENTA MILLAS DE AQUÍ!

¡NO NOS PODEMOS QUEJAR DE NUESTRA SUERTE, AGUILUCHO!

¡PUES YO PRESIENTO QUE VAMOS A PASAR MUCHAS PERIPECIAS, PEPE!

PEPE, NO SE POR QUÉ... PERO ESTE TIPO NO ME INSPIRA MUCHA CONFIANZA!

¡PUES A MÍ ME PARECE UN BUEN HOMBRE, AGUILUCHO!

¡MUCHACHOS, DÉJENSE DE CUCHICHEOS Y SIGAN REMANDO!

¡SOMOS SOLDADOS COLONIALES Y BUSCAMOS A UN TAL PATRICIO GIL! ¿LO CONOCE USTED POR CASUALIDAD, SEÑOR RAMOS?

¡SE LE ACUSA DE HABER DADO MUERTE A UN TAL JORGE MARTÍNEZ!

¡CÁSPITA!... ¡PUES ESE INDIVIDUO ESTUVO AYER AQUÍ... EN MI CAMPAMENTO... PERO-

LYMAN YOUNG 4-8

CONTINUARÁ.

© 1934, King Features Syndicate, Inc., Great Britain rights reserved.

SUPLEMENTO CÓMICO

DIARIO DE LA MARINA

SUPLEMENTO CÓMICO

PALOMO

POR

C.D. RUSSELL

¡SI GUARDAS BIEN ESTE POLLO, CUANDO SE ENFRIE TE REGALO UN MUSLO!

G-R-R-R-R-R

¡AJAJA! ¿CONQUE NO PUDISTE RESISTIR A LA TENTACIÓN DE ROBARTE EL POLLO, EH?

TE VOY A DAR UNA LECCIÓN OBLIGÁNDOTE A PASAR LA NOCHE ENCERRADO EN EL SÓTANO.

© 1934, King Features Syndicate, Inc., Great Britain rights reserved.

4-8

CINTAS COMICAS

RECÓRTENSE LAS TIRAS QUE FORMAN LOS TROZOS DE LA PELÍCULA Y PÁSENSE POR ENTRE LAS ABERTURAS QUE SE HABRÁN HECHO EN LAS LÍNEAS DE PUNTOS.

COMIENZO.

PALOMO..

FIN..

PEDRO, PALOMO Y CIA.

CINEMA

C.D.R.

COMIENZO

¡EL AMO DE PALOMO!

FIN..

PEDRO HARAPOS

AVISO

ESTAS MALEZAS ESTÁN DENTRO DEL CAMPO DE GOLF. DONDEQUIERA QUE CAIGA LA PELOTA, DE ALLÍ HAY QUE DAR EL GOLPE.

"EL CLUB."

¡PAF! ¡ZAS! ¡PAF!

¡PAF! ¡ZAS-ZAS!

© 1934, King Features Syndicate, Inc., Great Britain rights reserved.

4-8.

C.D. RUSSELL

M.E.C.D. 2016