1A SECCION 1

El DIARIO DE LA MARINA es el periódico más antiguo de Cuba. Fué fundado en el año mil ochocientos treinta y dos.

SERVICIOS ESPECIALES DE ESPAÑA

DIARIO DE LA MARINA

SERVICIO DE ASSOCIATED PRESS. Esta queda autorizada para usar nuestro servicio y noticias de información.

HILO DIRECTO CON NUEVA YORK

1A SECCION 1

AÑO CIENTO DOS.—NUM. 67. ACOGIDO A LA FRANQUICIA POSTAL HABANA, 31 DE MARZO DE 1934.—SABADO DE GLORIA. SAN FELIX TIEMPO PARA HOY: Bueno en general PRECIO: 5 CENTAVOS

HEMEROTECA MUNICIPAL

"LA APROBACION DEL BILL DOUGHTON, QUE AUTORIZA A ROOSEVELT PARA CONCERTAR TRATADOS, ABRE PARA CUBA UNA HERMOSA Y FLORECIENTE PERSPECTIVA"—*Declara el Cnel. Mendieta*

El Presidente de la República, después de recorrer la ciudad, declara que ha vuelto la alegría

Hoy el Consejo de Secretarios celebrará sesión para tratar de los Consejeros de Estado

UNA gran parte del día de ayer la pasó el Presidente de la República en Palacio. Asuntos de urgente despacho le hicieron abandonar sus breves vacaciones campestres.

Por la tarde tomó su automóvil, en compañía de su ayudante de guardia, el teniente Aguilera.

Y muy cerca ya de las nueve de la noche regresó a la mansión presidencial.

Antes de tomar el ascensor para dirigirse a la planta alta, el Jefe del Estado, según su costumbre, penetró en el salón de los repórters para charlar con los periodistas.

Dijo el coronel Mendieta que al volver de Hoyo Colorado, donde permaneció algunas horas, estuvo paseando la ciudad. Pudo apreciar, en su excursión por Prado, Malecón y las principales calles habaneras, así como en las de los barrios extremos, que la población ha recobrado su antiguo aspecto animoso y pacífico. «La clásica alegría habanera señorea en la ciudad nuevamente. Cosa que me regocijó extraordinariamente», añadió el coronel Mendieta.

Agregó: y puesto que del retorno de la tranquilidad pública hablo, diré a ustedes que recibo continuas noticias del resto de la República acusando sosiego y paz en todas partes.

—He de referirme a la aprobación del Bill Doughton por la Cámara de Representantes de los Estados Unidos, autorizando al Presidente Roosevelt para ajustar tratados y convenir tarifas sin necesidad de la aprobación del Senado.

—No hay duda que esa noticia es altamente halagadora para los cubanos. Y así debe deducirse del buen efecto que ha producido en la opinión general del país. Por mi parte puedo decir que la determinación de la Cámara de los Estados Unidos abre para Cuba una hermosa y floreciente perspectiva, prometedora de óptimas consecuencias económicas para el país cubano.

Consejo de Secretarios

Hoy, sábado, a las tres de la tarde, habrá en Palacio Consejo ordinario de Secretarios. Es muy posible que en eél se plantee el problema de los Consejeros de Estado próximos a ser designados.

Y el lunes se ha de celebrar otro Consejo, pero de carácter extraordinario, para introducir modificaciones en la Constitución de la República, aparte de otras cuestiones de importancia.

Coronel Carlos Mendieta

No habrá huelga de médicos, como se ha dicho erróneamente

Son inciertos los rumores que ultimamente han circulado de que se organizaba otra huelga médica. Podemos asegurar que esa clase profesional, organizada por la Federación Médica de Cuba, no ha pensado en semejante cosa; pero sí luchar en lo sucesivo—actuando en la política futura que ha de desarrollarse en Cuba—contra todos aquellos elementos oficiales que ellos estiman les han perjudicado en sus intereses.

También fuímos informados ayer, que los doctores Montoro y Bisbé, Presidente y Secretario del Comite Ejecutivo de la Federación Médica, han sido objeto de toda clase de atenciones en las ciudades de Camagüey, Manzanillo, Sancti Spiritus y Santiago de Cuba, donde concurrieron para presidir las asambleas médicas que en estos últimos días se han celebrado en las mismas.

EL PRINCIPE HUMBERTO, DE ITALIA, ASISTIRA A LA FIESTA DEL VATICANO

ROMA, marzo 30. (WP).—Dos actos de gran solemnidad servirán de magistral coronación al nuevo concordato entre el Gobierno de Italia y la Santa Sede, después de seiscientos años de disputa, como consecuencia directa de la nueva política de cociliación que la cancillería vaticana comenzó a desarrollar en el año 1929.

El próximo domingo pascual, al clausurarse las festividades del Año Santo con la beatificación de Don Bosco tomará parte principal en la ceremonia el Principe Heredero de Italia, siendo la primera ocasión en la historia del reino unido italiano que un miembro de la real casa de Saboya concurre a un festival religioso presidido por el Papa.

Bajo el más rico de los palios del mundo recorrerán ambos la nave central de la basílica de San Pedro, en medio de la mayor pompa imaginable.

A su vez el Duce, para corresponder a esta prueba de distinción, presidirá el lunes una asamblea oficial en el Capitolio en honor de la elevación de Don Bosco a la dignidad de santo, constituyendo también el primer caso de esta clase en la historia del estado italiano.

Llamó poderosamente la atención que en las elecciones del domingo último los sacerdotes y otros miembros de las órdenes religiosas tomaron parte muy activa en favor del régimen fascista, procediendo así para robustecer las buenas relaciones entre la Iglesia y Mussolini.

A LA OPINION PUBLICA.—Por el Teniente del ex Ejército Nacional, Aurelio Naranjo y Arredondo.—Véase la pág. 13

LA POLICIA TECNICA ESTA SATISFECHA DEL ORDEN MANTENIDO EN LA HABANA

Hablando ayer con los periodistas el señor Cayetano Fraga, Jefe de la Policía Técnica de Gobernación, manifestó que se siente satisfecho de que los días de Jueves y Viernes Santo hubieren transcurrido sin alteraciones de orden, pues a pesar de las noticias que se tenían, nada ocurrió que alterara la normalidad general reinante. Esas noticias se contraen a la anunciada alarma que determinados elementos habían de producir en esta Capital aprovechando los dos días de recogimiento religioso y la afluencia de fieles a las iglesias y templos de la Habana.

Como las Policías Nacional y Judicial y el Ejército Constitucional, el señor Fraga destacó sus agentes en determinados sitios de esta Capital para que procedieran, dentro del marco de las leyes a la evitación de hechos lamentables y a la detención de los provocadores.

GANANCIAS Y PERDIDAS DE LAS COMPAÑIAS AMERICANAS

Tennessee Central obtuvo en febrero último un ingreso neto de $35.000, contra $20,894.

—William Wrigley Company declaró seis dividendos mensuales de 25 centavos, pagaderos los días primero de mayo, junio, julio, agosto, septiembre y octubre.

—Safeway Stores ganó en 1933, $4.11 por acción, contra $4.22.

—Western Maryland obtuvo en febrero, un ingreso neto de $136.000, contra $7,000.

—Youngstown Sheet and Tube y Republic Steel elevarán los jornales en un 10 por ciento, a partir del primero de abril.

—Ohio Edison Company, en el año finalizado con febrero, obtuvo un ingreso neto de $.537,900 contra 4,026.500 pesos.

—Philadelphia Company obtuvo en 1933 un ingreso neto de $7,511,700, contra $9,454,000.

—United Public Utilities Company dejará de pagar los intereses vencederos el 11 de abril, en los bonos de la primera hipoteca del 6 por ciento y 5 y medio por ciento.

hEil)$0p

Continúa la reparación de los teléfonos

Es restablecido el servicio con el Vedado, la zona comercial de la Habana, Palacio y Marianao

Se han reparado dos cables de doscientos circuitos que prestan servicio entre la Habana y el Vedado; todavía falta por empatar otro de trescientos circuitos, tan pronto como se efectúe esto, quedará normalizado el servicio entre ambos lugares.

Un cable de 800 circuitos al que están conectados los teléfonos de una zona comercial tan importante como las calles de Aguiar y Cuba, también ha sido reparado habiéndose restablecido entre otros el servicio del Banco del Canadá y el del Cable Comercial.

El cable que conecta todos los teléfonos del Palacio Presidencial, también ha quedado reparado durante el día de ayer. Este cable tiene 400 circuitos. Además están realizando otros trabajos necesarios para ir restableciendo el servicio; tales como varias reparaciones en los cables de Vedado a Monte, Habana, Marianao y reparación de teléfonos y líneas que también han sido cortados. Actualmente hay trabajando 24 carros con sus respectivos operarios, ocupado en todos estos trabajos.

ACTUA EL SEGUNDO JEFE

El señor Ignacio Quesada, Segundo Jefe de la Policía Técnica citada, actúa ya, de acuerdo con el Sr. Fraga, en la solución de la huelga telefónica, confiándose en que con su intervención pueda adelantarse mucho en el arreglo definitivo.

ROBO

Fernando Dene Hernández, vecino de Agua Dulce 10, participó a la policía, que de su domicilio le habían robado la suma de 56 pesos.

EL PRESTAMO A CUBA SERA DE 4 MILLONES

LAS CLASES ECONOMICAS PIDEN ACTUAR EN EL TRATADO DE RECIPROCIDAD CON E. U.

Desean las Corporaciones y el Club Rotario ser oídos antes de concertar un nuevo Tratado. Bien acogidos los 10 puntos esenciales para la salvación económica de la República

Estado de los embarques de azúcares a E. Unidos de noviembre a marzo

WASHINGTON, marzo 30. (AP.) La bolsa del azúcar informo hoy que del día primero de noviembre de 1933 al día 15 de marzo de este año se han efectuado embarques de azúcar crudo de las Islas Filipinas hacia los Estados Unidos por una cantidad de 591.707 toneladas largas, contra 478.425 embarcadas en el mismo período de 1932 a 1933. Ha habido también un aumento de 23.7 por ciento en los embarques de refinos durante el mismo período, habiéndose importado 35.156 toneladas, contra 24.055 el año anterior.

PIDEN LA LIBERTAD DE LOS EX FUNCIONARIOS QUE ESTAN EN PRESIDIO

Hemos recibido una alocución impresa dirigida al Hn. Sr. Presidente de la República y al Consejo de Secretarios, por medio de la cual se pide que, por medio de una Ley de Amnistía, de acuerdo con el artículo 56 de la actual Constitución, se ponga en libertad a los ex funcionarios públicos que guardan prisión en Isla de Pinos, hombres—señalan—«que al comenzar la oposición al machadato cubrieron las primeras trincheras», siendo acusados y formulándoseles causas imaginarias.

El Club Rotario, en la reciente sesión celebrada y de la que dimos cuenta ampliamente ayer, lanzó, por medio del señor Rafael Palacios, Presidente del Comité de Corporaciones Económicas, el grito de alarma contra la concertación del empréstito con los Estados Unidos para acuñar plata, considerándolo un golpe fuerte contra la economía nacional, hablando sobre el caso, también, el señor Alfredo O. Ceberio, Secretario de la Asociación de Industriales.

La institución de la rueda dentada siempre está atenta a nuestros problemas nacionales y, especialmente, en estos momentos, a los económicos y de ahí que el doctor Luis Machado, que tan acertadamente abordara en esa sesión nuestra tenebrosa situación económica, se haya erigido en el mentor de los rumbos de salvación cubana tan necesarios y haya propuesto diez puntos como programa mínimo a realizar.

Esos diez puntos son:

«Establecimiento inmediato de cuotas de importación a todos los países con quienes Cuba comercia, para equilibrar la balanza, hoy desfavorable, del comercio exterior y evitar la anemia económica progresiva del país cada vez más acentuada por la emigración del oro cubano, adoptando la política hoy en boga en todo el mundo de comprar a quien nos compra, pagando productos por productos; revisión inmediata de todos los tratados comerciales celebrados por Cuba, para poner término a aquellos que son desfavorables a la economía nacional; inmediato restablecimiento de la Comisión Arancelaria con carácter permanente para dar en todo tiempo adecuada protección a la agricultura y a la mano de obra cubanas, defendiendo las industrias nacionales contra el «dumping»; creación del Banco de la Nación para dotar al país de su signo fiduciario propio, dando a la economía nacional las facilidades de crédito necesarias para su desarrollo; promulgación inmediata de una ley de inmigración que proteja al trabajador cubano y promueva el mejoramiento de nuestras condiciones sociales y económicas; expulsión de las inmigraciones indeseables que envilecen los salarios y jornales en competencia con el trabajador del país; reforma tributaria para aliviar las cargas que hoy pesan sobre el comercio y las clases productoras y trabajadoras; adopción de un presupuesto nacional balanceado de los gastos públicos; revisión, depuración y ajuste de la deuda pública; establecimiento de escalas de salarios y jornales mínimos y progresivos para aumentar la capacidad adquisitiva del país».

Los discursos pronunciados en el Club Rotario por los Sres. Palacios y Ceberio, atacando al Tratado de Reciprocidad que sea concertado sin la previa consulta a las colectividades representativas de la banca, la industria, el comercio, etc., han sido bien acogidos por la opinión pública; y el del Dr. Machado poniendo al descubierto nuestros males producto de nuestros continuados errores, ha hecho que en el seno de las fuerzas vivas del país y en el rotarismo haya surgido una fuerte corriente encaminada a hacerse oir ante la Cancillería cubana, y a ese efecto se invitará al Dr. Cosme de la Torriente, Secretario de Estado cubano, para que ilustre a las clases económicas sobre el Tratado en cuestión y puedan considerarse, con conocimiento de causa, sus ventajas y sus perjuicios.

La importancia de la plata en la solución de nuestros problemas económicos y sociales.—(Vea en la página DOCE un interesante artículo del doctor Juan Pedro Mora y Oña).

El Embajador del Perú en la Santa Sede llegó a Cuba

Va en el «Orduña» para Europa. Hizo elogios del Presidente Benavides

Doctor Pablo S. Mimbela

Una brillante personalidad científica y diplomática, el doctor Pablo S. Mimbela—Embajador del Perú ante la Santa Sede—, llegó ayer a la Habana, a bordo del «Orduña», en tránsito para Europa.

Con suma amabilidad charló con el repórter, interesándose por los asuntos de nuestro país y por los muchos amigos cubanos con que cuenta. Y al efecto, nos refiere cómo hace años, en París, y sustituyendo al doctor Lebredo en un Congreso Científico, fungió en el mismo como Delegado de Cuba.

Antes de asumir el doctor Mimbela el cargo de Embajador del Perú ante la Santa Sede, desempeñó durante 12 años la representación de su país en Suiza, interviniendo con tal carácter en varias convenciones internacionales de la Sociedad de las Naciones. Es poseedor de numerosas condecoraciones y de un título nobiliario de la Corte Pontificial Romana, por Breve de S. S. Benedicto XV, habiendo asistido al último Congreso Eucarístico de Sydney (Australia), como miembro de la Comisión Pontificial de la Santa Sede.

El doctor Mimbela está considerado, asimismo, una personalidad médica, perteneciendo a todas las instituciones científicas de su país.

Es miembro de las siguientes instituciones de importancia internacional: Comité Internacional de Higiene de París, en cuyo seno colaboró en la creación de la Comisión Sanitaria Internacional; Liga de Sociedades de Cruz Roja, de París, como Miembro Vitalicio; Organización de Higiene de la Sociedad de las Naciones, a la que pertenece como Miembro Fundador por iniciativa de la misma corporación; Fellow de la Academia Real de Medicina de Londres; Unión Médica Farmaceutica Ibero Americana (Umfia) con sede en París, de la que ha sido Vicepresidente; Academia Diplomática Internacional con sede en París, de la que es Miembro Titular; Asociación de Médicos de habla francesa, con sede en París, de la que también es Miembro Titular; Anales del Departamento de Relaciones Exteriores de la Facultad de Medicina de París, como Miembro Protector.

Todos los años el doctor Mimbela visita su patria, permaneciendo en ella dos meses. En esta ocasión su estancia se ha prolongado a seis, con motivo de encontrarse en el Poder el general Benavides, a quien le unen fuertes lazos de amistad.

El distinguido diplomático nos hizo cálidos elogios del Presidente Benavides, quien, según nos informa, está realizando una intensa labor de reconstrucción nacional, que tiende a borrar toda perturbación en la vida pública peruana.

—«La labor de nuestro Presidente—nos dice por último—, tiende a lograr la paz verdadera en el seno del pueblo peruano y a mantener las más cordiales relaciones con las demás naciones».

Un estrechón de manos. Y el doctor Mimbela se dirige a visitar la ciudad habanera...

Con ellos se comprará la plata para acuñar $10,000,000 y emitir igual cantidad en papel

Martínez Sáenz gestiona otro empréstito de cien millones. destinado a obras públicas

Sábado de Gloria

¡OID ya el revuelo de bronco de las campanas Notad cómo se entremezclan a su gozoso acento el júbilo de las gentes y las notas sonoras del órgano de la parroquia cercana. Palpad los vuelos de vuestro propio corazón, que quiere subir el diapasón de su latir para aportar una nota más fuerte al coro de gentes y campanas.

Hoy es Sábado de Gloria, y el alma, más joven, más pura, más santa no cabe dentro de sí.

Cristo la ha redimido y consciente de ello, quiere desbordarse en amor dase en piedad, quiere ser mejor que los otros días y practicar, las nobles enseñanzas del Señor.

¡Oid, todavía el eco de las campanas en su incansable tañir, dando al aire su gozo, que es el gozo del mundo cristiano, que no ha perdido su fe!

Washington, marzo 30. (AP.)—Se ha sabido hoy en los círculos bien enterados, que el resultado final de las negociaciones entre Cuba y los Estados Unidos, con relación al empréstito al gobierno del coronel Mendieta, está muy lejos de ser lo que esperaban los cubanos.

Se tiene entendido que el gobierno americano hará un préstamo a Cuba de cerca de cuatro millones de dólares, cifra que resulta excesivamente baja si se compara con la que gestionara el secretario de Hacienda cubano, doctor Joaquín Martínez Sáenz.

El funcionario cubano, según se ha sabido, informó al gobierno de Washington que el Gabinete del coronel Mendieta deseaba obtener un empréstito máximo de cien millones de dólares para financiar un programa de obras públicas que aliviara la situación de los obreros sin trabajo, ampliar las comunicaciones y proveer medios de vida a los pequeños agricultores.

Los cubanos, se dice en los centros en cuestión, no han perdido, al parecer, todas las esperanzas, teniendo en cuenta que el actual convenio se limita a cinco meses.

El gobierno de Cuba, con los cuatro millones de dólares que va a recibir, acuñará diez millones de pesos plata y emitirá una suma análoga de certificados.

La acuñación de la plata se efectuará en Filadelfia y la impresión de billetes se hará, seguramente, en los Estados Unidos.

LOS ALTOS FUNCIONARIOS DE WASHINGTON COMENTAN EL DISCURSO DE WELLES

WASHINGTON, marzo 30. (AP.) Los altos funcionarios del gobierno así como los legisladores han comentado hoy muy favorablemente el discurso que pronunció anoche el Subsecretario de Estado, Mr. Sumner Welles, acerca de la situación cubana y de los esfuerzos de los Estados Unidos para ayudar a la vecina República.

Se aprueba muy especialmente la parte del discurso en que dijo que «el capital americano invertido en el extranjero debe subordinarse de hecho y de derecho a la autoridad del pueblo en que se encuentra».

Sumario de esta edición:

Anuncios Clasificados	12-14 y 15
Alianza Nacional Feminista	13
Cables	16
Cables de España	9
Cartel del Día, (Teatros y Cines)	6
Católica, (Cultos para mañana)	12
Columna Editorial	3
Crucigrama	4
Crónica Habanera (Social)	5-7
Defunciones	7
Escenario y Pantalla (crítica)	6
Farmacias de Turno	4
Guanabacoa al Día	7
Habaneras	4
Instrucción Pública	3
Matanceras	4
Música y Músicos	6
Pasajeros por la vía aérea	3
Política	8
Puerto	3
Radio y Electricidad	7
Sanidad	2-13
Sociedades Españolas	4
Sports	10-11
Telegramas del Interior	14
Tribunales	2
Viboreñas	5

LECTURAS:

Turismo (Por A. Maribona)	3
Embajada, no Legación (Por León Ichaso)	9
Armonías (Por G. Urrutia)	2
De día en día (Por Tartarín de Tarascón)	13
Burla burlando Por M. Alvarez Marrón)	13
Inventos, innovaciones y curiosidades	4
Lo que se oye por Radio	7
Ensalada	9
¡Gloria! Versos de la Dra. María Caracuel de Ruiz	7

Ultima hora

EXPLOSION DE UNA POTENTE BOMBA EN STGO. DE CUBA. SON DETENIDOS 3 JOVENES

SANTIAGO DE CUBA, Marzo 30.—Esta madrugada ha hecho explosión una potente bomba en el Mercado Vidal, destrozando varios puestos de fruta e hiriendo menos grave a José Díaz, a quien le cayeron varios cristales encima.

Han sido detenidos por sospechas los jóvenes Ricardo Miranda, Carlos Romaní y Chilo Despaux, los que han sido internados en el Cuartel Moncada.—GARCIA, Corresponsal.

ARROJARON UNA BOMBA AL PASO DEL JEFE DE LA POLICIA, DESDE OTRO AUTOMOVIL

Los proyectiles del explosivo perforaron la carrocería y uno de los pneumáticos del automóvil del Coronel Pedro, saliendo ilesos sus ocupantes. Los autores del atentado se fugaron

El Coronel Enrique de Pedro, Jefe de la Policía Nacional, y sus subalternos Sargento Iglesias y vigilante 639, Valentín García, estuvieron anoche a punto de perecer a manos de cuatro terroristas.

Aproximadamente a las once de la noche, transitaba la máquina oficial de la Jefatura por el Malecón, siendo conducida por el vigilante García, en dirección a Belascoaín, cuando desde un automóvil que les precedía, lanzaron una bomba que no alcanzó al vehículo, yendo a dar contra el contén del portal que da a la acera de la casa marcada con el número 50, residencia del ex-Capitán de la Policía Nacional, Ramón Rosaínz de los Reyes y sus familiares.

La explosión produjo daños en los cristales de dicha casa, que es de varias plantas, en la que viven los señores Fidel Moimil, la Vda. del Capitán Campiña, de la Policía, que fué Secretario de dicha institución, y el propietario del edificio, señor Francisco Franchi Alfaro, conocido hombre de negocios.

Varios de los proyectiles de que estaba provista la máquina infernal, alcanzaron el automóvil oficial del Jefe de la Policía, inscrustrándose en la parte izquierda de la carrocería, por la delantera, ponchando una de las gomas de ese lado.

Al darse cuenta el señor Pedro de que había sido objeto de un atentado, abandonó el automóvil precipitadamente para conocer más detalles sobre el hecho y tratar de descubrir a los autores, cosa que no pudo lograr, porque el automóvil en que viajaban los desconocidos, un Ford cerrado, pintado de negro y casi nuevo, se perdió por la calle de Galiano.

Cuando ocurrió el hecho, el Capitán Rosaínz se encontraba ausente de su domicilio y en el mismo se hallaban, por haber llegado momentos antes, su esposa e hija y sus amigos los jóvenes Eduardo Sabas Alomá y Domingo Cañal; éste último, víctima de Arsenio Ortíz, cuando, en unión de sus compañeros Luis Orlando Rodríguez de Cárdenas y Antonio Puig Jordán, se encontraron en Monte con el auto del citado militar, quien creyendo que era perseguido, los atacó a tiros, logrando herirlos, falleciendo días después Argelio Puig, en el Hospital Militar de Columbia.

Cañal, al sentir la explosión, se arrojó del balcón de la ventana para la calle, a fin de perseguir a los terroristas, pudiendo ver solamente el automóvil, cuando doblaba por la calle de Galiano.

El Teniente Rogelio Cruz, de la Tercera Estación, se personó en el lugar del hecho, iniciando las diligencias, con las cuales dió cuenta a la autoridad judicial correspondiente.

Una vez que el Jefe de la Policía cambió la goma de su automóvil, se dirigió a la Jefatura, donde dió las órdenes oportunas para la captura de los desconocidos, regresando nuevamente al lugar del atentado, donde con varios subalternos, entre ellos su ayudante el Teniente López y el Capitán Medina, al mando de la Primera Estación, comenzó a practicar personalmente minuciosas investigaciones.

Coronel Enrique de Pedro

LA AVIADORA INGALLS LLEGO A RIO JANEIRO

RIO DE JANEIRO, marzo 30. (AP) Después de un vuelo de cinco horas desde Florianópolis, la aviatriz Laura Ingalls aterrizó hoy a la 1.35 en el Campo Dos Alfonsos, base de la aviación militar. Fué saludada por los oficiales de aviación militares y civiles.

Más adhesiones al gran homenaje a nuestro Director

DEL PRESIDENTE DEL CASINO ESPAÑOL DE REMEDIOS

REMEDIOS, marzo 29. Dr. José I. Rivero. DIARIO DE LA MARINA. Habana. Simpatizando con el merecido homenaje en su honor, nos adherimos al mismo, deseando se efectúe en Santa Clara, lugar céntrico y adecuado para la mayor asistencia. Domingo Moreira.—Presidente del Casino Español.

LA CAMARA DE COMERCIO REMEDIANA

REMEDIOS, marzo 30. DIARIO. Habana.—En nombre de la Directiva y asociados de esta Cámara de Comercio, felicitamos sinceramente al doctor «Pepín» Rivero, Director de ese DIARIO, por sus cívicas campañas en defensa de la nacionalidad, y nos adherimos al justo homenaje que se le ha de tributar próximamente, y en el que seguramente ha de estar representado todo cuanto vale y brilla en este país. Esperamos que los iniciadores escojan a Santa Clara para sede de dicho acto, por estar situada en el centro de la Isla y contar con facilidades en sus vías de comunicación.—Olaya. Presidente de la Cámara de Comercio.

LA CAMARA DE COMERCIO DE CARDENAS

El señor Ignacio Madrid, Presidente de la Cámara de Comercio de Cárdenas, nos comunica en atenta acrta que dicho organismo ha acordado por unanimidad aceptar la proposición de la Cámara de Comercio de Matanzas sobre el homenaje a nuestro Director, así como secundar los esfuerzos de la Cámara de Comercio de Matanzas, convocando a las instituciones afines de dicha ciudad para una reunión, en la que se designarán delegados a la Asamblea Nacional que al efecto será convocada para determinar la forma y naturaleza del homenaje.

UN PRINCIPIO DE INCENDIO SOFOCADO POR UN SOLDADO QUE SUFRIO QUEMADURAS

En la tarde de ayer se declaró un principio de incendio en el segundo piso de la casa Avenida de Bélgica núm. 16, habitación 14, en la que reside el matrimonio Emilio Seranes Vázquez y Rosa Pérez Fernández. Declararon a la Policía de la Cuarta demarcación que salieron de su casa a las tres de la tarde, dirigiéndose a un cine, siendo avisados más tarde que su casa ardía. Se quemó un aparador que aprecian en 30 pesos, estimándose el hecho casual.

HEROICO COMPORTAMIENTO DE UN SOLDADO

Cuando mayor era la intensidad de las llamas, se vió surgir de entre ellas a un soldado, que había acudido desde los primeros momentos al lugar del siniestro para coadyuvar a la extinción del voraz elemento, y que permaneció en su puesto hasta la terminación del fuego.

Pudimos saber que se trataba del soldado Guillermo Barreto, perteneciente al Batallón 1 de Artillería de costa; su comportamiento fué heroico y sufrió quemaduras menos graves en el antebrazo izquierdo, de las que fué asistido en el Primer Centro de Socorro y en Emergencias. Barreto, con valeroso gesto y a pesar del peligro que corría, se lanzó el primero contra las llamas, como antes decimos, las que extinguió antes de que actuaran los bomberos.

El Dr. Untermyer llegará hoy en el vapor 'Santa Rosa'

La colonia hebrea irá a recibirlo y le tributará un homenaje en su Centro

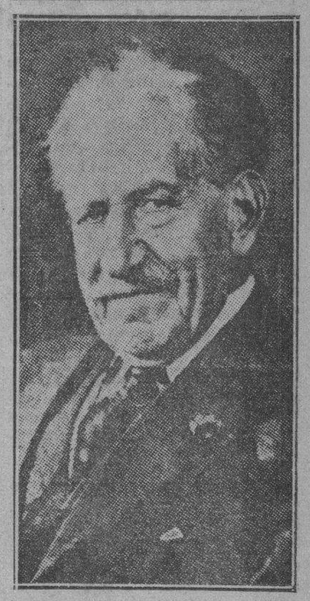

Doctor Untermyer

Hoy sábado 31, llegará a la Habana en el vapor de la Grace Line «Santa Rosa» el gran abogado y político newyorquino Samuel Untermyer.

Samuel Untermyer es un importante líder hebreo y en la actualidad dirige la campaña antihitlerista en los Estados Unidos, habiendo tomado parte en varias conferencias internacionales que tenían la misma finalidad.

Por su labor incansable ha merecido cálidos elogios de la intelectualidad del mundo entero.

Samuel Untermyer es considerado como uno de los mejores abogados de los Estados Unidos. Tiene en la actualidad 76 años de edad, y va de viaje de California, donde ha pasado una temporada de reposo, a Nueva York.

La colonia hebrea de Cuba le tributará un gran homenaje. Una comitiva especial le irá a recibir a bordo del vapor, llevándole después al Centro Israelita de Cuba, donde se congregará con esta ocasión una gran parte de la colonia hebrea de Cuba.

Varias personalidades cubanas también figuran en la comitiva que dará la bienvenida al Dr. Samuel Untermyer.

Se reunieron los veteranos en Camagüey

Acordaron protestar de un modo enérgico por el gran abandono en que se hallan

CAMAGUEY, marzo 30. (Por correo.)—Los veteranos de Camagüey unos de los primeros que se lanzaron a la manigua heroica, en busca de la libertad de Cuba, siempre han sido abandonados por las autoridades, en el sentido de que, mientras a sus compañeros de otras provincias cobran sus haberes mucho antes que los de aquí, a los veteranos camagüeyanos, muchas veces le demoran los cheques hasta más de un mes.

En infinidad de ocasiones, estos padres de la Patria se han quejado a los funcionarios competentes, de estas demoras y sin embargo, todavía no han sido oídos en sus demandas.

Con este motivo, anoche se reunieron los veteranos de Camagüey, en el domicilio del Teniente Elpidio Agüero, sito en República No. 50, y acordaron protestar enérgicamente de todo lo que les está pasando.

Terminada la reunión, acordaron enviar un despacho telegráfico al Presidente Provisional de la República, coronel Carlos Mendieta, concebido en los términos siguientes:

—«Protestamos enérgicamente de la actitud que con nosotros se viene tomando, ya que ni siquiera se toman la molestia de contestar nuestras justas demandas. Es imposible continuar siendo los últimos en cobrar nuestra pequeñísima pensión, habiendo sido los primeros en acudir al campo de batalla. Nos dirigimos a Ud. para que dé solución a este problema y no vernos precisados a tomar otras medidas.(Fdo.) Asociación de Veteranos de Camagüey.»

Dicha asamblea fué presidida por el Gral. Carlos Agüero, el Capitán Federico Varona y el teniente Enrique Agüero.

Esperamos, que estos viejos luchadores de la libertad cubana, sean oídos en sus justas peticiones, ya que muy bien se lo merecen.—CORRESPONSAL.

AGRADECIDO AL DIARIO

CAMAGUEY, marzo 30. (Por correo).—Hemos recibido la visita del capitán del Ejército Libertador, señor Federico de Varona, quien en nombre de los veteranos camagüeyanos, agradece en lo que vale la campaña que en favor de ellos, ha hecho siempre DIARIO DE LA MARINA.—CORRESPONSAL.

M.E.C.D. 2016

EN UN 75 POR CIENTO HA MERMADO EL CONSUMO NACIONAL DEL TABACO ELABORADO EN CUBA

Señalado para hoy el recurso de los condenados por la muerte de los hermanos Valdés Daussa

Se impuso la pena de muerte a cuatro acusados, los que en el recurso de inconstitucionalidad presentado alegan que se han infringido los artículos 14 y 29 en la sentencia

Armonías

(Por GUSTAVO E. URRUTIA)

Sr. Bachiller Enrique A. Rius Montero,

Calzada del Monte No. 437. Ciudad (1).

Distinguido Bachiller:

A usted le doy yo punto y raya en eso de la amistad espiritual, pues mientras usted necesitó una penetración lenta y percusiva de mis escritos para sentirla, a mí me ha bastado uno solo de los suyos para ser su amigo y admirarlo por añadidura, que es la raya.

Usted es un hombre exorbitante. En vez de buscar trabajo por la gestión de algún «sector» bien acreditado, que es lo propio de una mentalidad «de paquete», se atreve a poner su propia agencia, hiere mi cuerda quijotesca, captura en esta sección «el rinconcito» que necesita para hacerse oir y lanza desde aquí su clarinada de ayer que, impresa en letra de piojillo y todo, se salió de mis límites, y puso el pié en la columna vecinal como avisando que es usted un hombre de empuje que llega dispuesto a todo. Si logra usted cuajar en caudillo de los Bachilleres Errantes, acaso llegue a ser el caudillo nacional que Cuba está aguardando. Arrestos no le faltan.

Pero déjeme decirle, para que me conozca mejor, que yo no soy doctor. No lo soy, porque antes hubiera tenido que ser bachiller aunque fuese con minúscula, y no pude serlo porque mi biografía contiene un incidente feliz que ya he relatado, como seguramente no lo tiene la de usted.

Es el caso que pretendí ser pianista de concierto. En el examen de cuarto año el maestro Berjamín Orbón, quien me conocía mejor que yo mismo, me encerró solo con el tribunal. Ejecutando allí mis estudios tropecé varias veces y a cada tropiezo yo paraba la música y volvía a empezar, porque en eso de probidad artística e intelectual nadie me gana. Saqué la nota de Aprobado pero eso no me servía para emular a Chopin. Y ví claro

Apenqué después a ser un mero flautista de orquesta, por gratificar de alguna manera mi amor al arte. Y, ¿qué cree usted que me aconteció? Pues que precisamente un viernes, santo cual el de hoy debuté como flautista meritorio en la orquesta de la iglesia del Angel. El difunto maestro de capilla Pacheco, desesperado por los pitazos que yo daba según mi leal saber y entender, tuvo que gritarme ¡Sió....! a los primeros compases de las Siete Palabras de Haydn.

Desde entonces me dediqué a aprender cosas que sólo sirven para ganar dinero directamente como sirve un tirabuzón para destapar botellas, que es, en el fondo, lo que a usted le falta. Me he abstenido hasta de cantar por radio, por no exponerme a un nuevo fracaso si me falla aquella facultad con que yo entonaba el «Agnus Dei» en las iglesias cuando vestía de corto. ¡Nada más de lirismos para mí! A ganarme el pan y aplaudir a los elegidos.

Tengo títulos oficiales tan sonoros como los de «Perito Taquígrafo», «Escribiente en Máquina», «Profesor Mercantil» y «Arquitecto», (éste ya es de cuidado) que amparan estudios de aplicación directa y ninguno de los cuales ha exigido, hasta hoy, el bachillerato previo.

Y vea usted, ahora es cuando yo echo de menos ese bachillerato; ahora que no lo necesito para comer sino para saber. Aquí me tiene usted sin disciplina literaria ni filosófica ni histórica ni de ciencias naturales y teniendo que comentar asuntos como el de usted, que es de filo contrafilo y punta, a los que doy el pecho de buena fe pero «funfuñando», como decía mi abuelo, príncipe de Guinea que hablaba mal el castellano.

Dirá usted, y con mucha razón, que a pesar de todo, no estoy comentándolo como me pidió. La verdad es que le estoy dando vueltas al tema para ver cómo le entro.

Le escribo así, porque, aunque hoy es Viernes Santo, esta sagrada conmemoración no suspende los deberes cristianos y quiero que, a la luz del Sábado de Gloria, lea usted que doy posada al peregrino y sepa que en esta columna usted y cuantos quieran podrán estudiar conmigo el problema.

Por mi parte empezaré el Domingo de Resurrección a predicar con el ejemplo.

Su aftmo. s.s. y amigo.

G. E. U.

(1) Pongo su dirección, como si esta carta fuese por correo, para que se recuerde bien su residencia y tenga usted que imponer turnos para recibir a los Bachilleres Errantes. Además lo hago en homenaje a su raro valor de dar su nombre y su domicilio al escribirme sobre cosas peliagudas.

Luis Cabrer Quintero y Aurelio Silva, dirigidos profesionalmente por los Dres. Heliodoro Gil y Evelio Tabío, Abogado de Oficio del Tribunal Supremo, designado al efecto, Miguel Balmaseda y Ramón Souto, a los que dirige, también, el doctor Tabío y Braulio Ortega, a nombre del que insta el Dr. Manuel E. Sáinz Silveira, Letrado de la Policía Nacional, sabrán pronto qué ha de resolver el Tribunal Pleno del Supremo en el recurso de inconstitucionalidad por vía de casación entablado por el primero de dichos procesados y admitido de oficio en beneficio de los restantes, contra la sentencia del Tribunal Provincial de Sanciones que los condenó a la pena de muerte como autores del asesinato de los hermanos José Antonio y Solano Valdés Daussá, inmolados por los agentes del machadato el 14 de abril del pasado año junto a la base del monumento al Mayor General José Miguel Gómez.

La vista del asunto está señalada para hoy, a las nueve de la mañana y en ella informarán los referidos Letrados, a nombre de los recurrentes, así como el Ministerio Fiscal que puede estar representado por el Fiscal de la República, Dr. Roque E. Garrigó o por el Teniente Fiscal del mismo, Dr. Wenceslao Gálvez, o por el Teniente Fiscal, Dr. Pablo F. Lavín.

Los referidos recurrentes aducen que la sentencia del Provincial infringe los artículos 14 y 20 de la Constitución: el primero dice que «no podrá imponerse la pena de muerte en ningún caso por delitos de carácter político, los cuales serán definidos por la Ley», como entienden ellos que es el que se ventila; el segundo, expresa que «nadie podrá ser procesado ni sentenciado sino por Juez o Tribunal competente, en virtud de leyes anteriores al delito y en la forma que éstas establezcan»

También estiman infringidos los artículos 11 y 12 de la Constitución, que consagra, el primero, la igualdad de los cubanos ante la Ley y el segundo el efecto retroactivo de las leyes penales si fueren favorables al delincuente.

La resolución que dicte el Supremo no obsta para que el asunto sea conocido oportunamente por el Tribunal Nacional de Sanciones, en recurso de casación por quebrantamiento de forma e infracción de ley que han establecido ya, los Dres. Gil y Sáinz Silveira; por lo que dicho tribunal conocerá del mismo, en última instancia, después que el Supremo decida.

Nuestros lectores recordarán que los referidos cinco procesados, Cabré Silva, Balmaseda, Souto y Ortega fueron condenados a pena de muerte por el asesinato de los hermanos Valdés Daussá, considerándolos autores materiales del delito y absolvió a Raimundo Prats, Rafael Castro José O. Riera, José Menéndez y Angel Graña Alberdi, por no haberse probado su participación.

En el recurso que el Dr. Gil sostendrá, en su día, ante el Tribunal Nacional de Sanciones, mantendrá el criterio de que Cabré no puede ser considerado como autor por participación directa, sino como cómplice, dados los hechos probados por el Tribunal sentenciador y se basará también en el voto particular del Magistrado Dr. del Valle Moré, que se pronunció en tal sentido.

Aplazada una manifestación de abeceistas

Debía efectuarse el día . . 1ro. de abril en Camagüey y fué transferida para el día 8

CAMAGUEY, marzo 30.—La gran manifestación abecedaria que debía celebrarse el próximo día primero de abril en esta ciudad, ha sido transferida para el día ocho.

Para dicho acto, existe gran entusiasmo entre los valiosos y entusiastas miembros de esa institución. La Célula Directriz, siempre alerta a todo lo que sea darle prestigio a dicha organización, apoya en todas sus partes este acto, ya que el mismo no ha sido organizado por aquella, sino por un grupo de jóvenes.

Indescriptible es el entusiasmo que existe para ese día, muy especialmente entre las bellas mujeres abecedarias, que se aprestan con su belleza y simpatía, a darle más realce al acto.

CAMPAÑA CONTRA EL VICIO

CAMAGUEY, marzo 30.—Desde hace ya muchos días, las autoridades locales han emprendido enérgica campaña contra el elemento maleante, muy especialmente contra los jugadores al prohibido, los explotadores de mujeres de mal vivir y los expendedores de drogas heroicas.

Muchos son los listeros de charada que han caído ya entre las redes de la ley.

LA SANIDAD LOCAL

CAMAGUEY, marzo 30.—El Dr. Mario Caballero, nuevo Jefe Local de Sanidad, se propone realizar intensísima labor sanitaria en esta ciudad, que estaba hasta hace poco, casi abandonada por completo de los servicios sanitarios.

Por lo pronto, el servicio de recogida de basuras, ha sido mejorado bastante, pues aun cuando en el establo de dicho departamento no cuentan con material suficiente para la realización del mismo, el Dr. Caballero pidió ayuda al Jefe del Distrito Militar, Tte. Coronel Carreño Fiallo, el que le facilitó dos carros equipados.

Sabemos así mismo, que el Dr. Caballero está gestionando de la Secretaría del Ramo, créditos suficientes para la Jefatura a su cargo.—**Lechuga,** Corresponsal.

PETICION DE LOS MAESTROS HABILITADOS

Se someten a exámen otra vez siempre que no les quiten las aulas donde están trabajando

Santa Clara, marzo 30 de 1934.

Sr. Director del DIARIO DE LA MARINA,

La Habana.

Distinguido señor:

Rogamos a usted con la mayor consideración se sirva darle publicidad en las columnas del órgano que usted tan acertadamente dirige, el DIARIO DE LA MARINA guía y decano de la prensa cubana, la instancia que hubimos de dirigir al Hon. seuor Secretario de Instrucción Pública y Bellas Artes, los Maestros-Alumnos de la provincia de Santa Clara, si justa encuentra nuestra petición.

Con toda consideración,

(f) **Haydeé MARTINEZ.**

SANTA CLARA, marzo 29 de 1934.

—Hon. señor Secretario de Instrucción Pública y Bellas Artes. La Habana.—Señor: Los Maestros Alumnos de la provincia de Santa Clara, reunidos en Asamblea en esta Ciudad, acordaron dirigir a usted la siguiente exposición: Hemos leído en la Gaceta Oficial de la República el Decreto por el cual se anulan todos los exámenes y títulos otorgados del 1930 al 1933 y hemos decidido en un acto puramente de obediencia; concurrir nuevamente a examen siempre que se respeten las Aulas de aquellos que estuvieren en posesión de alguna.—Rogamos a esa Secretaría, dicte rápidamente alguna medida que asegure nuestros legítimos derechos concediéndonos un plazo para revalidar dichos exámenes y títulos.

Con el mayor respeto de usted, en nombre de mis demás compañeros queda.—(f) **Haydeé MARTINEZ.**

Conocerá hoy el Supremo de un recurso de inconstitucionalidad contra la moratoria hipotecaria

Dicho tribunal ya, en sentencia anterior, declaró los artículos primero y segundo inconstitucionales, en cuanto comprenden obligaciones garantizadas con contrato celebrado previamente

Conocerá hoy, el Tribunal Supremo en Pleno, del recurso de inconstitucionalidad establecido por la Compañía Fiduciaria de Matanzas, S. A., establecida en la Ciudad yumurina, contra auto dictado por la Audiencia de esa provincia en la apelación en un solo efecto entablada por dicha entidad recurrente contra la resolución dictada en el procedimiento sumario hipotecario deducido por la expresada Compañía contra la Compañía Azucarera de Matanzas, S. A., girando el asunto acerca de la acción personal del acreedor para dirigir el procedimiento contra bienes del deudor hipotecario.

Estima la sociedad controvertista que el artículo I de la Ley de 3 de Abril del pasado año pugna con el artículo XII de la Constitución de la República vigente en esa fecha, que expresa que «ninguna ley tendrá efecto retroactivo, excepto las penales, cuando sean favorables al delicuente o procesado» y con el artículo XIII de la propia Constitución, que dice: «Las obligaciones de carácter civil que nazcan de los contratos o de otros actos u omisiones que la produzcan, no podrán ser anuladas ni alteradas por el Poder Legislativo ni por el Ejecutivo».

Ataca, también, en el recurso el artículo 174 del Reglamento dictado para la ejecución de la Ley Hipotecaria, en su párrafo segundo, que autoriza al acreedor hipotecario que no ha sido satisfecho totalmente en el pago de su crédito, por no alcanzar a cubrirlo el bien hipotecado rematado, para ejecutar contra el deudor hipotecario los derechos y acciones que le competen, entendiéndose éste sin perjuicio de los demás derechos y acciones que los creedores postergados o no satisfechos totalmente, puedan ejercitar contra el deudor.

Como se recordará el Pleno del Tribunal Supremo resolvió no ha mucho tiempo el problema que se plantea por la hoy recurrente en uno de igual naturaleza establecido por el doctor Jorge Hevia Díaz, a nombre de las señoritas Rosa y Hortensia Gou Fernández de Cossío, siendo declarado con lugar el recurso y, en su consecuencia, que son inconstitucionales por oponerse a los artículos 12 y 13 de la Constitución vigentes en 3 de Abril de 1933, los artículos primero y segundo de la Ley de igual fecha, en cuanto comprenden sus preceptos obligaciones garantizadas con contrato de hipoteca celebrados antes de la publicación de dicha ley en la Gaceta Oficial de la República y declaró, asímismo, por consiguiente, nula la resolución de la Audiencia recurrida y los autos del Juzgado de Primera Instancia de Almendares de esta Capital, concordante con dicha resolución.

El doctor Gregorio de Llano Raymat, Presidente de la Sala de lo Criminal del Supremo, inconforme con la mayoría, formuló voto particular en el que se declaraba sin lugar el recurso porque los artículos primero y segundo de la Ley de 3 de Abril de 1933 impugnados no son inconstitucionales, lo mismo con referencia a los contratos de préstamo con garantía hipotecaria que se hayan celebrado después de la promulgación de dicha Ley que a los que ya se hubieren celebrado cuando la acción personal derivada de ellos no se hubiese, desde luego, ejercitado.

La preferencia en el cobro precisa que el crédito fundamental de la tercería sea exigible; que el plazo esté vencido.

La Sala de lo Civil de esta Audiencia, con la ponencia del Magistrado Dr. Agustín Santeñs del Calvo, de conformidad con los alegatos del Dr. Ramón González Barrios, representante y letrado director de la sociedad mercantil de esta plaza C. Tellaeche y Compañía, ha dictado sentencia a favor de esta entidad, respetando la doctrina de que para tener preferencia en el cobro es preciso que el crédito fundamental de la tercería sea exigible, o lo que es igual, que el plazo de la obligación esté vencido. Y de ahí que declarara sin lugar la tercería de mejor derecho entablada por el comerciante del Centro San Cristóbal, José Heriberto Báez Echevarría en la demanda de mayor cuantía seguida por la antes citada sociedad habanera contra los herederos del antiguo terrateniente de San Cristóbal, Santana Belaunzarán y Echevarría, que son sus hijos Antonio Agustín, Ana Mercedes, Agueda Almerilda Angela Evangelina y Julián Belaunzarán Pedroso, en cobro de la suma de $ 1,618.48.

El citado Dr. González Barrios demandó, a nombre de su mandante C. Tellaeche y Compañía, a los herederos, ante el Juzgado de Primera Instancia del Sur, el que dictó sentencia condenando a los últimos al pago del principal, intereses y legales y costas que fueron fijadas en $1,558.00, y como no se satisfacieran fueron embargadas a los demandados las fincas Vainilla, Valero, El Mamey, Majagua y Buenavista, ubicadas en San Cristóbal.

Los hermanos Belaunzarán, entonces, constituyeron hipoteca sobre sus propiedades en favor de Báez por la suma de $ 3,000.00 y al procederse a la vía de apremio, se interceptó el acreedor hipotecario para que se le pagara su crédito con preferencia al de la entidad demandante, promoviendo tercería, que fué desestimada por el Dr. Jústiz y, también, por la Audiencia, como antes decimos, por el fundamento más arriba expuesto de acuerdo con la doctrina del Tribunal Supremo, aparte del de que es necesario que apareciera inscripta la escritura de hipoteca en el Registro de la Propiedad, por ser ello una consecuencia del artículo 23 de la Ley Hipotecaria, sin cuyo requisito no puede perjudicar a tercero. La obligación en favor de Báez no vence hasta 22 de diciembre de 1934.

EL PRESIDENTE DE HAITI ESTA ENFERMO EN N. Y.

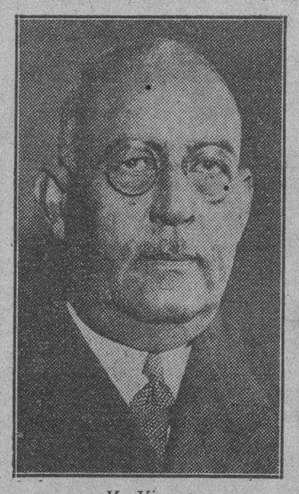

M. Vincent

NUEVA YORK, marzo 30. (AP).—El Presidente de la República haitiana M. Vincent, que llegó hace días a esta ciudad para realizar distintas gestiones financieras en los Estados Unidos, se encuentra padeciendo un fuerte catarro, por lo que, siguiendo el consejo de los médicos guarda cama.

El Presidente haitiano se trasladará a Washington la semana próxima.

En la reorganización militar se prestará atención preferente a los problemas de orden público

Declara el Coronel Batista que se respetará a todo el que desee trabajar y que no se obligará a quien no lo desee. La aviación será mejorada, según los deseos del Jefe del Ejército

En el transcurso de la semana que comienza el próximo lunes, llevará el Coronel Fulgencio Batista, Jefe del Ejército Constitucional al Presidente de la República, el plan, ya casi terminado, de reorganización del Ejército Constitucional, el cual, después de aprobado, será dado a conocer públicamente.

El Coronel Batista, en dicho plan atiende preferentemente, a la cuestión del orden público y a la intervención de las fuerzas a su mando en las poblaciones y en el campo, para garantía de todos los ciudadanos Existe, también el propósito por parte del Jefe del Ejército de hacer ciertas necesarias reducciones en el número de Oficiales Superiores, creando Sub-Oficiales para mejorar la condición de los antiguos Sargentos, así como de la reorganización de la Guardia Rural sin afectar los efectivos actuales.

Respecto a los problemas sociales el Coronel Batista ha repetido que el Ejército y el Gobierno prestaran siempre toda clase de garantías a las personas que deseen trabajar, no permitiendo que se realice con ellas ninguna coacción, pero tampoco obligando a trabajar a los que no quieren, agregando que el problema obrero, aunque árduo no es difícil, y puede arreglarse en Cuba con un poco de voluntad.

Y, respecto al respeto que el Ejército debe a la jurisdicción ordinaria, ésto es, a los fallos de los Tribunales civiles, manifestó que «como viene haciendo en los múltiples casos en que pone a disposición de esa jurisdicción a los detenidos de orden político, infractores de la Ley, lo seguirá haciendo, a no ser aquellos que, siendo militares, corresponde a esta jurisdicción, a la militar, de acuerdo con la Ley, el juzgarlos.

PROGRESOS EN LA AVIACION

Una de las armas que más atención merece del Coronel Batista, es la Aviación, y a ese efecto, ayer, precisamente, visitó la Escuela de Aviación en Columbia, acompañado de sus Ayudantes Comandantes Alvarez y Mariné y del Jefe de la Fortaleza de la Cabaña, Teniente Coronel Tabernilla.

El Jefe del Ejército, en la antes referida reorganización, se ocupa, también de esta arma, en la cual se han hecho grandes progresos técnicos tácticas y de aparatos de ataque y defensa. Al frente del Cuerpo de Aviación Militar está el Comandante Pedro Dole, quien instruye diariamente al Coronel Batista del curso de esa arma y le hace atinadas observaciones sobre su más segura efectividad.

MAÑANA SE CONSTITUIRA LA ASC. HISTORICO - CULTURAL MAYOR GRAL. G. MONCADA

Se constituye, mañana, domingo primero, la Asociación Histórico-cultural Mayor General Guillermo Moncada, en el local del Consejo Nacional de Veteranos, sito en Monserrate entre Teniente Rey y Dragones

El acto comenzará a las tres de la tarde y tendrá como finalidad la divulgación de los hechos heróicos del glorioso combatiente oriental de nuestra epopeya emancipadora y los de otros mártires nacionales.

También se elegirá la Directiva de la Asociación.

Un menor que empujó a otro y lo lesionó

A un vecino de la calle de San Lázaro, le sustrajeron el auto a la puerta de su casa

En el primer Centro de Socorro, fué asistido de graves contusiones diseminadas por todo el cuerpo, el menor Dagoberto Echevarría Céspedes, de 10 años, vecino de Omoa 14, las que dijo le fueron causadas en el patio del ferrocarril del Oeste, al caer del vagón en que estaba subido, por haber sido empujado por otro menor.

SE LLEVARON EL AUTO

A la policía participó Ramón Mazaira González, vecino de San Lázaro 291, que dejó frente a su casa, el automóvil 21398, el cual le fué sustraído, estimándose perjudicado en 200 pesos.

OTRO AUTO SUSTRAIDO

A la policía dió cuenta Octavio Deubar Vingut, vecino de 21 número 285, que dejó frente al garage situado en Infanta 148, su automóvil 7748, el cual le fue sustraído, estimándose perjudicado en $500.

LAS ARMAS OCUPADAS EN BAÑOS, NUM. 7, FUERON USADAS CONTRA MACHADO

En horas de la mañana ayer, fuerzas del Ejército ocuparon en la casa Baños número 7, entre Calzada y Quinta mil quinientos tiros, siete rifles, quince revólvers similares a los usados por la Policía, tres revólvers distintos calibres, pequeños, trece cananas de emergencia, llenas, trece revólvers de reglamento del Ejército y parque sistema «crack».

En la casa fueron detenidos Leopoldo Rodríguez, Pablo Dimas Hernandez, Carlos Alfonso Ferrer, Pedro Barreas y Severino Pérez; los dos últimos quedaron en libertad, después de la práctica de las diligencias de rigor, siendo los tres primeros recluídos en la fortaleza de la Cabaña por disposición militar.

Por las pesquisas practicadas parece resultar que en la casa de Baños 7, donde vive la señora madre de la esposa del Sr. Rodríguez, se encontraban depositadas las armas y parque referidos desde la época del machadato por haber sido el lugar un activo centro de conspiración donde se reunían, por consiguiente, connotadas figuras de la oposición, quedando los armamentos y pertrechos allí abandonados pues no hubo necesidad de utilizarlos. Lo ocupado parece pertenecer al Sr. Gerardo Aulet, jefe de un ramal del A B C.

Según un testigo presencial, el día anterior se había presentado en la tantas veces repetida casa de Baños un joven español, que manifestó sus deseos de comprar una de las armas, pero al examinarla y ver que no funcionaba, por su mal estado, se retiró contrariado.

El caso conoció en los primeros momentos la Décima Estación de Policía, quien pasó las actuaciones a la autoridad militar, la que continúa practicando los pesquisas de rigor.

UNIVERSIDAD POPULAR DEL PARTIDO APRISTA

El Partido Aprista Cubano, inaugurará oficialmente el próximo lunes la primera Universidad Popular en el barrio de Arroyo Apolo.

Con ese motivo se celebrará una velada en la cual harán uso de la palabra connotados miembros del Apra. El partido Aprista, como saben nuestros lectores, desarrolla una obra cultural unida a su propaganda política. Las Universidades Populares tienen por objeto impartir al pueblo los conocimientos necesarios para la lucha por la vida.

REORGANIZARAN LAS JEFATURAS DE LA SANIDAD

Con tal motivo el Dr. Lorié se encuentra inspeccionando las de Camagüey y Stgo. de Cuba

El Secretario de Sanidad, doctor Verdeja, recibió ayer un telegrama desde Santiago de Cuba del doctor Rafael Lorié, Director del ramo, informándole estaría de regreso en esta capital el próximo lunes.

Como publicamos hace días, el doctor Lorié se encuentra recorriendo distintos términos municipales de Camagüey y Oriente, con el propósito de conocer las necesidades de los mismos y proceder a su reorganización, de acuerdo con los deseos del Jefe de la Sanidad.

LAS TAPAS PARA LA LECHE

Ayer venció el plazo de 60 días que concedió la Dirección de Sanidad para el uso de tapa-gorro para los pomos de leche. No obstante, se nos ha informado que nuevamente ha de prorrogarse la autorización para el uso de tales tapas.

DADOS DE ALTA

El doctor Julio César Portela, Director de la Casa-Cuna de esta capital informó al Secretario de Sanidad haber sido dados de alta los cincuenta niños que padecían sarampión, los cuales fueron asistidos por él y el doctor Humberto Faz Tabio.

HOY NOMINARAN SUS CANDIDATOS LOS DE LA FACULTAD DE MEDICINA

A las nueve de la mañana de hoy se reunirán en asamblea magna los estudiantes de la facultad de Medicina y Farmacia a los efectos de nominar candidatos para los cargos de delegados al Consejo Universitario y al Consejo de la Facultad.

Un estafador fué detenido por la policía

El Jefe de Policía de Correos, lo capturó. Había cobrado un giro falso por la suma de $22

El señor Adalberto Ferrer García, Jefe de la Policía de la Secretaría de Comunicaciones, nos manifiesta, en relación con una noticia inserta en «El País», que en las oficinas de dicha dependencia del Estado se encontró con un individuo a quien conocía de vista, accediendo a identificarlo para el cobro de un giro de $22.00 a nombre de la señora Luciana Odit, y que, más tarde, pudo conocer que se trataba de una estafa, procediendo él mismo, a iniciar la búsqueda del delincuente, hasta lograr su captura el día 29 a las doce de la noche, en San Isidro y Habana. Dicho sujeto resultó ser Rodolfo López Rodríguez, alias «El Doctor», a quien condujo a la Primera Estación, donde le fijaron fianza de cien pesos para que pudiera gozar de libertad. El juicio, por tal delito, se verá hoy en el Juzgado de la Sección Primera.

Agrega nuestro comunicante que la indiscreción de la Policía Judicial pudo echar a perder el servicio, pues dió a la publicidad todo cuanto se realizaba para capturar a «El Doctor».

Monumento a las víctimas de la Tiranía

Será erigido por la Universidad en honor a los estudiantes. Se nombra la comisión recaudadora

Inmediatamente después de derrocado el régimen que durante ocho años constituyó el máximo baldón de la República, surgió de entre las filas estudiantiles la idea feliz de erigirles un grandioso monumento a sus hermanos, caídos en la cruenta lucha contra la tiranía.

La Universidad de la Habana, esa madre espiritual de todas las clases estudiantiles y profesionales de la República, pronto acogió tan hermosa idea, organizándose al efecto una «Comisión Pro Monumento a los Mártires Universitarios», cuyas labores serán encaminadas a la obtención de medios suficientes para que este Monumento sea, en un futuro inmediato, una realidad tangible. Entre los actos que habrán de ser organizados dentro de breves días para obtener fondos con destino a la erección de dicho Monumento se halla el de instituir la «Semana del Monumento a los Mártires Universitarios», en la cual serán llevados a efecto distintos actos públicos que habrán de contribuir notablemente al esfuerzo universitario.

La Comisión Organizadora «Pro Monumento a los Mártires Universitarios», se ha dirigido, últimamente, a todas las sociedades profesionales de la República en circular de amplio sentido fraterno universitario, solicitando la ayuda de todas las clases sociales de la población cubana que están en la obligación de contribuir a esta obra que habrá de perpetuar eternamente la memoria de aquellos valientes representantes de la juventud cubana que supieron caer con dignidad antes de permanecer en silencio frente a la tiranía machadista. La Comisión Organizadora está integrada por los señores Profesores y Alumnos de la Universidad: doctor Luis de Soto; doctor Esteban Rodríguez Castell; doctor José M. Martínez Cañas; doctor César Salaya; doctor Gerardo Portela; doctor Rafael Menocal; doctor Ricardo Dolz; doctora Rosa T. Lagomasino y los alumnos señores Manuel Lozano Pino; Luis Martín; Salvador Vilaseca; Agustín Guitart Campuzano; señorita Inés Segura Bustamante; Luis Barreras; Laudelino González; José Morell Romero y Raúl Oms Narbona, bajo la Presidencia del Hon. Sr. Rector de la Universidad, doctor José A. Presno, ilustre galeno y reconocida gloria de la medicina cubana.

Cualquier donativo con que se desee cooperar a la erección de este Monumento, debe ser enviado al doctor Aurelio Boza Masvidal, Secretario General de la Universidad de la Habana, o a la doctor Rosa T. Lagomasinos, Tesorera de la suso. dicha Comisión.

Es un deber de todos contribuir al Monumento a los Mártires Universitarios.

C. ENRIQUEZ.

Desconsolador aspecto es el de la industria, a juzgar por los informes oficiales que hay

Tanto en el extranjero como en Cuba el fumador se ha acostumbrado adquirir el tabaco clandestino, con perjuicio para el obrero y las fábricas que pagan al Erario Público

La Industria Tabacalera Cubana realiza actualmente un intenso esfuerzo para salir adelante en la profunda crisis que la afecta. En ese esfuerzo se unen la Asociación de Almacenistas y Cosecheros de Tabaco de Cuba y la Unión de Fabricantes de Tabacos y Cigarros de Cuba. Ambas entidades se encuentran respaldadas por la Comisión Nacional de Propaganda y Defensa del Tabaco Habano que coopera decididamente a que se conviertan en tangible realidad las justificadas y muy legítimas aspiraciones de los tabacaleros cubanos.

De todos es sabido que los negocios tabacaleros nutren en notable proporción al Erario Público. Los impuestos que gravan a los derivados del tabaco, a más de constituir una magnífica fuente de ingresos para el Tesoro de la Nación, son, por la forma en que se tributan, de los que mayores facilidades y economía ofrecen en su recaudación.

Por otra parte, la prosperidad de los negocios tabacaleros se refleja efi cazmente en el pueblo, pues la corriente circulatoria del dinero se intensifica en forma apreciable en cada localidad, en las épocas de cosecha y escogida, y posteriormente cuando las fábricas de tabacos y cigarrillos elaboran con mercado para su producción.

EL TRATADO DE RECIPROCIDAD

Teniendo en cuenta las actuaciones que se están desenvolviendo en estos días para la Revisión del Tratado de Reciprocidad Comercial con los Estados Unidos y conociendo que, tanto la Asociación de Almacenistas como la Unión de Fabricantes, habían enviado al Secretario de Agricultura, Ing. Carlos M. de la Rionda, por conducto de la Comisión Nacional de Propaganda y Defensa del Tabaco Habano, sendos escritos conteniendo sus puntos de vista sobre las modificaciones que deben ser introducidas en los aranceles americanos, al objeto de beneficiar los intereses que esas entidades representan, visitamos las oficinas de la referida Comisión con el propósito de ofrecer a nuestros lectores la última impresión sobre las gestiones que se realizan.

En las oficinas de la Comisión fuimos amablemente atendidos por nuestro compañero en el periodismo Sr. José E. Perdomo, que desempeña el cargo de Jefe de Despacho. Perdomo nos informó que nada nuevo había en el asunto, después del informe que al Secretario de Agricultura, Presidente de la Comisión, rindieron los Vocales Técnicos de al misma, señores Angel de la Osa y Francisco Masiques, informe que nosotros hubimos de publicar y oportunamente y en el cual se respaldan en todo las peticiones formuladas por Almacenistas y Fabricantes.

EL CONSUMO INTERIOR

Fijados ya los puntos que deben ser considerados en el Tratado con los Estados Unidos, nos dijo el Jefe de Despacho de la Comisión que ésta emprendería, con igual interés, el estudio de otros Tratados que deben ser concertados para salvar a los negocios tabacaleros de Cuba de la difícil situación porque atraviesan. Esos Tratados pretende la Comisión que se efectúen con los principales países de Sud-América.

Igualmente nos habló de otro aspecto del asunto: el que se refiere al consumo interior. Sobre esto nos dijo:

«Hay otro punto que también requiere inmediata atención, y es, el que se refiere al comercio clandestino de productos del tabaco. Las estadísticas oficiales arrojan una considerable merma en el consumo nacional de tabaco elaborado, merma que no responde a la realidad. En Cuba se fuma hoy tanto o más que antes, lo que sucede es que gran parte de los fumadores lo son de tabacos fabricados clandestinamente, que por no pagar impuestos no pueden ser registrados por las estadísticas oficiales. Los mismos obreros torcedores han señalado en distintas ocasiones lo perjudicial que les resulta el desarrollo de la fabricación y venta clandestina de los productores del tabaco. Fué primero la Federación Nacional de Torcedores la que dió la voz de alarma y ahora nos llegan noticias de que el Sindicato de Torcedores de Guantánamo, clama por la urgente adopción de medidas que hagan finalizar esa perjudicial fabricación.

Se dan cuenta, naturalmente, de q. mermando el consumo de tabacos elaborados por las fábricas legalmente establecidas, disminuyen las posibilidades que tienen de encontrar ocupación bien remunerada.

PIERDE EN EL CONSUMO EXTERIOR

La industria tabacalera nacional necesita restablecerse interiormente para acometer con bríos la reconquista del terreno que día por día va perdiendo entre los consumidores del exterior.

Los siguientes datos estadísticos demuestran la situación poco halagüeña de los negocios de tabaco manufacturado, tanto interiores como de exportación.

En el año de 1902 se exportaron 208,174.256 tabacos con un valor de $ 12.378,911. Esa exportación en el pasado año de 1933 fué, solamente de 36,832,000 tabacos, valuados en $ 3.092,374. Se observa, pues, una merma que en los tabacos es de 171,342,236 tabacos, o sea el 82-31%, y en el valor alcanza la cifra de 9 9.286,537, equivalente al 75-02%.

El análisis de las cifras correspondientes a los promedios anuales de exportación en los quinquenios que seguidamente se expresan, nos da exacta noción del violento descenso de nuestro comercio tabacalero con el extranjero.

	Tabacos.	Valor	Precio promedio del millar
1918-1922	122.192.141	$ 12.985.701	$ 106-27
1923-1927	92.408.413	10.445.386	113-03
1928-1932	68.664.000	7.557.544	110-06

A partir del año 1904 el impuesto del Empréstito de los 35 millones, hizo posible la confección de estadísticas tomadas de las relaciones de ventas de sellos. En ese año se vendieron para el consumo nacional 184.216.000 tabacos, cifra que en el pasado año de 1933 quedó reducida a 51.826.125 tabacos, observándose, por lo tanto, una merma de 132.389.875 tabacos, o sea el 71-37%

MERMA DE UN 75%

El mismo desconsolador aspecto que presenta el cuadro de exportación, se observa en el del consumo nacional; cuyos promedios anuales por quinquenios damos seguidamente:

	Tabacos.
1918-1922	348.505.565
1923-1927	278.307.839
1928-1932	144.596.473
1933	51.826.125

Habiéndose reducido en un 75% la producción de tabacos, tanto para la exportación como para el consumo nacional, en las fábricas que pagan tarifas remunerativas, nuestros obreros torcedores, únicos en el mundo por la perfección de su arte, han ido engrosando continuamente el núcleo de los sin trabajo».

El gobierno no debe perder de vista la vital importancia que tiene librar a la industria tabacalera cubana de la anemia progresiva que amenaza acabar con su existencia Aproveche esta oportunidad de Revisión del tratado de Reciprocidad para que le asegure subsistencia a esa industria, disminuyendo, al propio tiempo, el número de los sin trabajo y robusteciendo de un modo notable la economía general del país.

INTOXICADA

Esperanza Daniel Delgado, de 17 años, vecina de 27 y 24, en el reparto Kohly, fué asistida de graves síntomas de intoxicación, que sufrió en su domicilio, al ingerir cierto tóxico, equivocadamente.

El Alcalde de St. Spíritus pide mejoras

Recomienda la construcción de una carretera a Trinidad. Ayer visitó al Coronel C. Mendieta

El Sr. Lázaro Lahera Pérez, Alcalde de Sancti Spíritus, nos visitó ayer, dándonos cuenta de la solicitud elevada al Presidente de la República sobre mejoras públicas en ese Término, entre ellas, la principal, la construcción de la carretera de esa Ciudad a la de Trinidad, pasando por Banao, el natural Sanatorio cubano.

Muy confiado está el Sr. Lahera y los vecinos de la importante municipalidad villareña en que sus peticiones se conviertan en realidad pues ha salido dicha autoridad sumamente complacida de su visita al Coronel Mendieta y a varias Secretarías de Despacho. La construcción de la citada carretera redundaría en gran beneficio para toda la zona y, especialmente, para Trinidad, que se halla relativamente aislada, pese a ser una de las poblaciones más cultas y progresivas.

SE OPONEN A QUE PASE A SANIDAD EL PROYECTADO HOSPITAL PARA OBREROS

Hemos recibido la visita de una representación del Comité Gestor Pro Hospital Obrero, la cual nos notificó que tenía noticias de que el asunto de la creación de un hospital obrero en la Quinta Durañona iba a ser trasladado, después que se sometiese al Consejo de Secretarios, lo que se haría después del sábado, a la Secretaría de Sanidad, cosa a la que se oponen, pués estiman que con ello se alargaría considerablemente el procedimiento sin que se obtuviese ventaja alguna, pués lo que ellos piden al Gobierno es la sola adquisición de dicha propiedad, pués ya han dicho y repetido que de su sostenimiento encargarán los propios obreros.

HURTO DE UN MOTOR

Remigio Hernández Pérez, vecino de Mazón 31, dió cuenta a la policía, que de la casa San José 147, la cual está a su cuidado, se llevaron el motor del agua, que aprecia en la suma de 135 pesos.

M.E.C.D. 2016

LOS MAESTROS RETIRADOS COBRARAN EL 25 POR CIENTO DE MAYOR SUELDO QUE HAYAN TENIDO

Sacados ya los pasajes para ocho extranjeros que serán expulsados hoy en el vapor "Orduña" por violar el decreto ley sobre las huelgas

Dos jóvenes chilenos becados por el Gobierno de España van en dicho buque. Llegó ayer el vapor americano «Florida», con cien pasajeros. Hoy llegará el «Santa Rosa», a las 4 p. m.

El Orduña.—Procedente de Valparaíso y escalas, llegó anoche, después de las 8, el trasatlántico inglés Orduña, de la Mala Real Inglesa, que trajo carga general, 11 pasajeros para La Habana y conduce carga y 302 pasajeros en tránsito para Europa, para donde seguirá viaje al mediodía de hoy.

Para La Habana, llegaron por este vapor, los señores John Coohrrn Poek, diplomático inglés, María Morales de Guilloyn, Rosa A. Rodríguez Inés Phang de Fernández e hijo, Rauol D-Scabet González, Eduardo Ramos y el comerciante señor José Juncadella, de la firma J. Parajón y Compañía, quien fué recibido por varios amigos y familiares, entre ellos, el señor Areces, cajero de la firma García y Díaz.

Jóvenes chilenos becados por España.—También son viajeros del Orduña, dos jóvenes chilenos, los señores Luis Enrique Delano, redactor de «El Mercurio', de Santiago de Chile y el pintor Edmundo Campos.

Estos jóvenes chileno svan disfrutando becas concedidas por el Gobierno de España, a jóvenes hispanoamericanos.

El pintor, señor Campos, ingresará en la Academia de San Fernando, de Madrid, mientras el señor Delano ampliará sus conocimientos en el centro cultural, que representa el periodismo español.

Otros viajeros del Orduña son, el Cónsul del Perú en Liverpool, señor Carlos Estenoz y señora, el director de los ferrocarriles peruanos, señor Alfred T. Le Fevre y familia, el coronel inglés Eveling Walkin y señora y el Cónsul danés en el Salvador, señor Peter Holt.

El Florida.—De Tampa y Key West llegó ayer tarde, a última hora, el vapor americano Florida, que trajo 100 pasajeros, entre ellos, el doctor Carlos Márquez Sterling, hijo del Embajador de Cuba en los Estados Unidos, el señor Roy Chapman, de la firma Lykes Bross, Mariano Peña, José Ortesiana, el publicista americano Henry J. Kethen, el ingeniero Barles T. Lomsbe Berry de la Cuban Telephone Company, Manuel Hernández Morales, Amparo Angulo, Carmen Cuevas, Carmen Martínez, Gustavo de los Reyes, María Boullosa, el banquero E. F. Mc Manues, Filomena Martín y familia, Rosa Añón, G. R. Pérez, Carlos Alfert Floria y Francisca Molina, José M. Lorenzo, José Saly y familia, Ariet Morales, Mariano Ponce, Ana González, William H. Clott, Richard Laurence, ambos banqueros, que van a Cienfuegos, Guillermo R. Pérez, Luis A. Betancourt, doctor Manuel Carmona y otros.

Los Correos de la Ward Line.—Los correos de la Ward Line, que arribarán hoy, en su turno semanal, son el Orizaba que procede de Veracruz y que llegará a primera hora y el Oriente, que procede de New York y que llegará entre 6 y 7 de la tarde. Ambos traen carga y pasajeros.

El Santa Rosa.—El vapor Santa Rosa, de la Grace Line, llegará de Valparaíso y escalas, a las 4 de la tarde, con carga y pasajeros. En este vapor viaja el abogado de Corporaciones, doctor Samuel Unormeyer, a quien se le hará un gran recibimiento.

También viaja en este vapor el diplomático señor Eloy Alfaro, muy estimado en nuestra sociedad.

El Joseph R. Parrot.—Con vagones de carga general llegó ayer, el ferry Joseph R. Parrot, que trajo carga general.

El T .Fagalund.—Este vapor noruego, llegó de Hangs y escalas, con carga y cuatro pasajeros.

El Contesa.—El vapor hondureño Contesa, llegó de New Orleans, con carga y cuatro pasajeros.

Tabaco que se exportará.—En el Santa Rosa serán embarcados mil bultos de tabaco en rama y 10 mil huacales de tomates, que en el Orduña serán embarcados para Europa, tabaco para España e Inglaterra, así como 50 cajas de frutas frescas, para España.

El Orbita.—Mañana, domingo, llegará de Europa el vapor inglés Orbita, que trae carga general, pasajeros para La Habana y en tránsito para Centro y Sudamérica, para donde saldrá en la misma tarde.

En este vapor embarcarán María Toro de Amenábar e hijo y el comerciante alemán Otto Kind.

Los que van en el Orduña.—En el también vapor inglés Orduña, embarcarán al mediodía de hoy, para España, los señores Donato Argüelles y familia, Silvia Usategui Lezama, Rafaela Rodríguez, Francisco Alonso, Angelina Milagro, Francisco Díaz, Gison Lamarque, Luis León, Vegas, José A. González, José González Uriba y familia, Oliva R. Zaldívar, Manuel Campos, Manuel Lores Alonso y otros.

Los expulsados.—También serán embarcados en este vapor, el primer grupo de expulsados, por haber infrigido el Decreto-Ley que regula las huelgas.

Hasta ayer, sólo habían sacado pasaje para ocho de dichos expulsados y si durante la mañana de hoy, se pueden completar la documentación de otros más, también serán embarcados.

MOVIMIENTO DE PASAJEROS POR LA VIA AEREA.

LLEGADOS DE TAMPA:

En el avión 659-M, procedente de Tampa, llegaron a esta capital: Glenn Skinner, Juan B. Delgadillo, Gertrudis Vermillon, Isabel McKinnnell.

LLEGADOS DE MIARI.

El gigante «clipper» 81-V acuatizó en bahía a las 11,23 a. m. con los siguientes pasajeros: Edward Jost, Antonio de la Maza, Margaret Canderman, Richard Vandermay, Julia Vandermay, John Vandermay, Helen B. Jacobstein, Manro B. Lanier, Lene B. Donovan, Zetta B. Averil, Allan Corbett, Allan McGraw, Guido Connill, Belarmino Alvarez, María A. Manger, Antonio Iglesias, John H St. John, Ploomie St. John, Maurice J. Durcan, Clifton H. Abelel, James K. Weber, Ralph P. Pringle, Samuel H. Bouman, James A Talbott, Mervin H. Bryant, Ronald Bryan, Eugenio Sosa, Rafael Sánchez, John H. Sloan, Mildred Autenriecth.

DE JAMAICA.

Procedente de Jamaica llegó el avión 670-M con 10 pasajeros, ocho de los cuales eran en tránsito para Miami. Se quedaron en la Habana: José G. Saiz y E. M. Holm.

Los ocho pasajeros en tránsito son: Daniel Mc Kinn, Glena Stewart, Ernesto Samper, Carl Rasted, Winifield Sampbell E. M. Holm, Demory Knoumann, Don Haghman Eduardo López.

Tomaron pasaje en la Habana, para seguir viaje a Miami en este avion, Harry C. Wiess, y Elizabeth Wiess.

PARA MEJICO.

El avión regular de México 784-Y salió con dos pasajeros: Alonso B. Duarte y Nich G. Midullo.

PARA MIAMI:

Salieron por la tarde a las 2.30 p. m. para Miami en el avion 81-V los pasajeros que siguen: Grace Matthersmith, Ann Matersmith, Richard F Baldwin, Fred A. Lansiter, Everet Brown, Albert Boardman, Walter Haymann, Carl Speth, Raymundo Noda, Santiago Claret, Charles Morrimey, Elsie Horrisey, Vicente Alvarez, Luisa Villegas, Clarence Fran, Nilo Palmer, Jesse Wright, John Sloan, Mildred Aurenrieth, Helend Cermak, Ella J. Jirks, Frank J. Jirks, Richard Graham, Emma Stary, John Oltman, Naber Sainz Rubio, José M. Ramírez, Mike Holm, Robnett Elliff, Gustavo Cuervo Rubio, Irenee Dupont, Marion Lust, Chester Wright.

LLEGARON DEL INTERIOR:

Procedente del interior llegaron, en el avión regular de la Cia Cubana de Aviación de Santiago de Cuba: José F. Pérez, Luis González, Amador Soto, E. Campa, C. Galloway; de Santa Clara: Pedro Morro; de Cienfuegos Oscar Hernández; de Guantánamo para Santiago: E. Campa.

Columna Editorial

Posibilidades de aumento en las exportaciones de frutas

Con motivo de nuestro reciente editorial acerca de un embarque de piñas con destino a puertos de España, nos ha escrito el presidente de la Comisión Nacional de Estadística y Reformas Económicas, señor Espino, manifestándonos que coincidimos con él—lo cual nos complace—«en la apreciación de que nuestros representantes consulares (¿por qué no igualmente los diplomáticos?) pueden contribuir a que algunas de nuestras frutas adquieran mercado en países de Europa».

Nos ha escrito también el comerciante de Artemisa señor Mario A. Vélez, diciéndonos que la falta de barcos dotados de cámaras frigoríferas para el transporte de productos que sin refrigeración resulta difícil conservar, impide (cosa que desde luego sabíamos) la conquista de los mercados de España y Francia, donde le consta, por informaciones directas, que tendría mercado toda la piña morada que se enviase, especialmente en los meses de noviembre y diciembre; que en la primera de esas naciones ha visto (cosa que no ignorábamos) vender la procedente del Brasil al precio de ocho pesetas cada una, y que no son pasibles nuestros exportadores (a los cuales en modo alguno hemos culpado) de desidia en este negocio que hace años pudiera haberse iniciado de no mediar los inconvenientes indicados.

Por su parte la Sección de Sanidad Vegetal, adscripta a la Secretaría de Agricultura y Comercio, nos envió una nota, (fué publicada en nuestra edición del día 24 de este mes), en la que empieza por expresar que el estudio sobre nuevos mercados corresponde, por su propia naturaleza, «más que a otro departamento, al de Expansión Comercial»; que «en los últimos años, aprovechando el acortamiento en las travesías, se han estado haciendo ligeros ensayos para el embarque de ciertos frutos, especialmente piña, a España, sin utilizarse el requisito de la refrigeración», siendo vigiladas oficialmente sus condiciones sanitarias, de madurez, etc.; que hace cerca de dos años se llevaron a la práctica pruebas para el envío de varios productos de nuestra industria frutícola a Europa, especialmente a Inglaterra y España, sometiéndoseles previamente a un tratamiento tendiente a prolongar su conservación; que esas pruebas fueron realizadas por particulares y estimuladas por la Sección de Sanidad Vegetal, pero que los elementos comerciales iniciadores del negocio tropezaron con dificultades de índole personal y lo abandonaron, sin que se conozcan «con toda precisión» los resultados y que «la refrigeración en los buques y la conquista de procedimientos de conservación de la fruta en estado natural, son dos factores de capital importancia en este caso».

Según se ve, ha tenido resonancia el editorial de referencia, cosa por demás grata para nosotros, no por el hecho de que tácita o expresamente coincidan con los puntos fundamentales sostenidos en aquel artículo, las cartas y nota inspiradoras de este nuevo comentario, sino porque indican, o mejor, demuestran cierto interés, que aunque obedezca a razones promiscuas lo tenemos como promisorio, por ver si es dable extender a países de Europa esa apreciable rama de nuestras exportaciones, cuya vida casi depende, como otras, de los Estados Unidos. En los países europeos existen en potencia amplios y magníficos mercados para determinadas variedades de la industria frutícola nacional, tal vez para algunas de la horticola y hasta para la de la carne. Pero a condición de que las mejoremos debidamente y, ya colocadas en actitud de salir a competir en todos sentidos—lo cual no es nada fácil,— se proceda—claro que mediante la acción del Gobierno—a obviar todas las dificultades señaladas, que no son, por cierto, las únicas con que tropieza el comercio internacional de frutas en la actualidad, siempre riesgoso, pese a todas las precauciones que se adopten, por la índole perecedera de las mismas. La cuestión está en que, pongamos en orden la casa y luego sepamos y queramos organizarnos técnicamente para explotar con tino, inteligentemente, lo que viene siendo para California una riqueza más positiva que la que tuvo en sus famosas minas de oro, y constituye el bienestar económico de otros pueblos.

En la exportación de ciertos productos frutícolos y horticolos se tiene o debe tener en Cuba experiencia, adquirida probablemente a expensas de fracasos como los que se enuncian en la carta del señor Vélez y en la nota de la Sección de Sanidad Vegetal; y el problema consiste en aminorar esas posibilidades de fracaso, ya que no en evitarlo puesto que resulta punto menos que imposible por las especiales condiciones de tales artículos. A esto debe encaminarse resueltamente la labor de las dependencias del Estado encargadas de promover el progreso de las industrias agrícolas y la de aquellas que a su vez tienen a su cargo la expansión comercial; pero obsérvese que no es factible hacer cosa de provecho en ningún sentido, cuando se declara desconocer «en toda su extensión» las causas determinantes de las dificultades con que tropezaron los ensayos realizados por particulares, aunque fueron oficialmente estimulados a emprenderlos, «para el envío de piñas, plátanos, naranjas y otras frutas a Europa, especialmente a Inglaterra y España» ¿Qué ha impedido a los técnicos oficiales, quienes debieron estar muy atentos a la marcha de esos ensayos y estudiarlos en todos sus detalles, saber ciertamente por qué fueron negativos? ¿Cómo eliminar los inconvenientes si se ignoran? Y de eliminarse, ¿cómo llegar al buen éxito?.

Pero este comentario va alargandose, y lo cortamos con la intención de volver sobre el tema para entrar en otras consideraciones acerca de las posibilidades de ensanchar las exportaciones de frutas y vigorizar con ello nuestro agro. Es tarea difícil impulsar esa rama de la economía nacional, mas no imposible.

La exposición permanente Panamericana

Miami, la capital aérea del mundo, como se le ha llamado con tanta razón, Miami en la costa floridana, será la sede de la Exposición Permanente Panamericana, una feliz idea que se piensa llevar a vías de hecho en breve. Dicha Exposición será la más rande de los Estados Unidos y se edificará entre las ciudades de Miami y Miami Beach.

La composición fotográfica que recogemos nos muestra dos hermosas vista de la misma y justifica «gráficamente» el nombre que le hemos dado de la capital aérea del mundo.

La agrupación económica de fuerzas vivas

Emitió su opinión favorable a la proyectada acuñación de plata y emisión de billetes

LA AGRUPACION NACIONAL ECONOMICA DE CUBA DE LAS FUERZAS VIVAS DEL PAIS se reunió en la noche de ayer veinte y nueve, en el salón de sesiones de la calle de San Francisco diez y siete, bajo la presidencia del señor Romualdo Negreira, actuando de secretario el señor Leopoldo Menéndez, para que la Directiva que representa en esta Ciudad la Asociación, diese su opinión favorable o no a la resolución que ha tomado el señor Secretario de Hacienda, sancionada también por el Honorable señor Presidente de la República respecto a la acuñación de diez millones de pesos plata e impresión de igual cantidad en billetes y cuyo dinero acuñado servirá para garantizar en todo tiempo la referida tirada en papel moneda.

Abierta la sesión por el señor Presidente, dió a conocer su opinión favorable en cuanto a la acuñación de dicha moneda, por estimar que, cuanto mayor sea la circulación monetaria en el Territorio Nacional, mayor será el bienesatr que experimentará la Nación, ya que a mayor capacidad monetaria, mayor será también el desarrollo de todas las industrias, transacciones comerciales, incremento agrícola etc. etc.

Después se deliberó ampliamente sobre la depreciación que pudiera tener nuestra divisa monetaria, en relación con las diferencias de cambio de moneda de otros países al aumentar la circulación de diez millones de pesos plata en la República; llegando por unanimidad a la conclusión de que no afectaría en gran manera a los intereses de la Nación, ni tampoco a su comercio o industrias, ya que resulta una cantidad exígua para inundar el mercado cubano de ese metal, no afectando por tanto las operaciones internas del País. Pero si prevaleció la idea casi unánimemente, de que los capitalistas que hoy tienen invertido sus dineros en grandes negocios, sufrirían una merma muy considerable en ellos, el día que se decidieran a trasladar esos capitales a otros países donde sus divisas se cotizaran a mayor precio que la plata cubana.

Todos los componentes de la Directiva de esta Agrupación aceptaron como cosa lógica, que una vez que ese dinero esté circulando, se ha de notar mejoría en todos los ramos de la Economía Nacional. Pero que esta no se ha de acentuar hasta que el Gobierno de Cuba, no llegue a vencer todos los escollos que encuentre a su paso, hasta permitir establecer con los Estados Unidos la concertación de un tratado omercial donde queden favorecidos los productos de este País.

Terminó la sesión con un acuerdo unánime de estimular al Gobierno actual, para que cuanto antes, y con la mayor premura posible haga cuanto esté en sus manos para lograr la pronta acuñación de la moneda, poniendo al frente de ella hombres de manos limpias, para que produzca el resultado que todos esperamos ha de producir, ya que una vez que esté en circulación ha de obrar como una inyección vital.

Y dando por terminado esto firman el señor Presidente de la Agrupación y el señor Secretario.

Habana, 29 de marzo de 1934.

El Ejército de Salvación

¿QUE ES?

Es una agrupación de hombres y mujeres organizados semi-militarmente para combatir los males que afligen a la humanidad, levantar a los que han caído en el miasma de la sociedad humana y hacerle ciudadanos dignos del país en que viven.

Es un ejército cristiano. No es una iglesia, ni es secta. No tiene ritual. No es católico romano ni es protestante. Practica las enseñanzas de su gran Maestro Jesucristo humilde y cariñosamente.

Es una institución mundial que no reconoce distinción de nacionalidad, ni color, ni credo. Su caridad es para todos sin excepción alguna. No se mezcla en política jamás. Respeta y obedece a las autoridades constituídas cualquiera que sea el país donde actúa. No se entrega a la falsedad ni presta oído a los aduladores. Se adapta en todo lo que sea posible a los pueblos donde se halla trabajando con el objeto de ganarles para el bien. La institución es cubana en Cuba, americana en U. S. A., china en la China, amorosa y generosa para con todos.

El salvacionista jura no tocar el alcohol por causa del ejemplo, hace votos de no tratar a nadie con crueldad, ni a los animales, no usa lenguaje obsceno ni anda con ambigüedades. Los oficiales ni fuman siquiera. No pueden divorciarse y retener su grado.

Se halla en 84 diferentes países y colonias. Hace su obra en 65 idiomas. Se compone de 26.266 Oficiales; 108.856 oficiales sin comisión; 46 022 músicos; periódicos que se publican: 128; total tirada cada vez: 1.652.761. Sus actividades comprenden toda clase de obra filantrópica desde Hospitales de Maternidad hasta Asilos y Hospitales para los ancianos y moribundos.

Entre los Oficiales que trabajan en Cuba hay 1 americano, 6 ingleses, 2 españoles, 1 rumano, 1 sueco, 1 checo, 17 cubanos. Los demás salvacionistas en la Isla son casi todos cubanos. En la República hay 14 centros. Los salvacionistas aman a Cuba entrañablemente y buscan su mayor bien.

José Walker, Brigadier, Jefe de la División de Cuba.

TURISMO

Por ARMANDO MARIBONA

El otro plan que se me ocurre para emplear $5.000.00 no en una «Semana», sino en una «Quincena Turística» es el siguiente:

Existen en Estados Unidos millares de asociaciones que suelen reunirse una vez por año en una ciudad diferente. Del mismo modo que los rotarios celebran sus sesiones almorzando, esas sociedades celebran sus convenciones viajando. La llegada de una convención de esas a cualquier ciudad es celebrada con algunos actos públicos y a menudo se les da la bienvenida colgando banderas y signos, tal cual se hace en Ginebra en Septiembre con motivo de la Asamblea Plenaria de la Sociedad de las Naciones. Aquí en Cuba ya hemos recibido visitas colectivas de esta clase, de agrupaciones masónicas, veteranos de la Guerra Hispano-Americano, etc. y la Sra. Elena de la Peña, organizadora de aquel admirable empeño que se tituló Intercambio Femenino Internacional, trató de obtener celebrasen en Cuba sus convenciones numerosas sociedades femeninas de Estados Unidos.

Como ven ustedes no estoy haciendo ningún descubrimiento. Pero si extiendo mi plan explicado ayer, al efecto de costear el viaje a Cuba a un centenar de miembros o más de alguna de estas asociaciones. Preparándolo con tiempo —digamos un año de antelación, como suelen hacerlo las ciudades que tienen Directores de Turismo con experiencia y visión vasta de los problemas y técnica para resolverlos— sería fácil obtener se pasasen en Cuba quince días los convencionistas, y aquí estamos de nuevo aplicando el cálculo de probabilidades de que cada uno gaste alrededor de $5.00 diarios en hótel, restaurant, paseos, excursiones, souvenirs, tragos, y demás cosas en que los turistas suelen gastar su dinero. Y como EL TURISTA ES EL EXTRANJERO MAS BENEFICIOSO DE CUALQUIER PAIS, PUESTO QUE GASTA EN ÉL EL DINERO GANADO EN OTRA PARTE, es tonta la evidencia, a fuerza de ser lógica, de que su visita reporta grandes ganancias aunque el provocarla ocasione alguna pérdida.

Del único modo que a mí no se me hubiera ocurrido gastar 5 mil pesos en una «Semana Turística», es preparándola con una festinación que obligue a sus organizadores a moverse como ardillas, adornando las calles con trapitos colgados como lo haría en alguna ciudad del interior un partido político para recibir a su señor y caudillo, levantando arcos de triunfo cubiertos de hojitas y hierba (o yerba) y letreros alusivos que afortunadamente no leyeron los turistas.. porque no quisieron abandonar precipitadamente sus ocupaciones, cambiar sus planes y venir a la Habana a ver vidrieras, carrozas y ornamentación callejera.

Hasta ahora en Turismo hemos andado por las ramas. Aun no se ha hecho un plan serio, bien estudiado por personas competentes y tendiente a lograr para Cuba verdaderos TURISTAS, puesto que sólo nos visitan EXCURSIONISTAS. Y estos dejan poco, y jamás se vinculan espiritualmente con ningún país.

13 maquinistas de la Marina se han graduado

Obtuvieron «sobresaliente» en sus ejercicios. Saludaron luego al Jefe, Cte. Menéndez Villoch

Se verificaron ayer los exámenes de grado en la Marina de Guerra Constitucional, ante el Tribunal compuesto por el Capitán Arturo García, el Teniente José Llaneras y el Alferez de Navío José Torres Curbelo, que actuó de Secretario, alcanzando los examinandos la nota de sobresaliente. Son los señores Carlos M. Hernández, Víctor Manuel González, José M. Suárez, Eugenio Echavarría, Rafael Dudot, Armando R Palau, Manuel Paz Arias, Joaquín Varela, José M. Albuerne, Luis García, Marcial Jiménez, Constantino García y Darío Albuerne, que, brillantemente, obtuvieron el título de Oficiales Maquinistas.

Después de los exámenes se dirigieron los nuevos Oficiales Maquinistas a la residencia del Jefe ed Estado Mayor, Comandante Salvador Menéndez Villoch, quien los felicitó por su triunfo y los obsequió. Se brindó por Cuba y por la prosperidad de la Marina de Guerra Constitucional.

Se reunió el Comité Gestor Pro-Turismo

Fué hecha una declaración de principios. Será autónomo pero único reconocido oficialmente

Se reunió anoche en los salones del Centro de Cafés, el Comité Gestor Pro-Patronato del Turismo. En la presidencia del acto se encontraba el señor Carrasco, de los Turing Draivers, auxiliado por los señores Rubio y Sollozo, los guías autorizados. Entre los concurrentes pudimos anotar al doctor Trelles, catedrático de la Universidad; doctor Evelio Costales Latatú, catedrático del Instituto Provincial de Segunda Enseñanza; Claudio Conde conocido industrial de esta plaza; señor Anaya, en representación del señor Urbano del Real, por las firmas económicas y por los obreros los señores José García Pérez, Presidente del Auto Club de Cuba y Manuel Martínez Vázquez.

Se trató de la entrevista celebrada por la Comisión de Relaciones con el señor Crusellas, presidente del carcomido Comité Nacional para el Fomento del Turismo y en vista de las manifestaciones de los señores comisionados se acordó redactar y hacer público este documento:

Declaración de Principios

El Comité Gestor Pro-Patronato de Turismo, reunido en asamblea ordinaria al noche del martes 27 de marzo de 1934, acordó, por unanimidad, redactar y hacer pública la siguiente Declaración de Principios:

Primero: Que esta agrupación de entidades económicas, comerciales, industriales, profesionales y obreras se ha constituido con el único y determinado fin de propugnar la creación de un **Patronato Nacional de Turismo** para organizar esta industria hasta ahora dirigida por sucesivos organismos burocráticos-políticos carentes de orientación y de conocimientos técnicos. El Patronato deberá estar constituido por representantes-patronos de todas las asociaciones o corporaciones bancarias, industriales, comerciales, profesionales, periodísticas, obreras, artísticas, etc., que con el turismo tengan relación, y una representación del Gobierno en la persona del Secretario de Instrucción Pública y Bellas Artes. El Patronato beneficiará al Estado no tan sólo aumentando el número de turistas que nos visitan al mejorarse la técnica de propaganda, atracción, legislación, reglamentación, recepción y estancia, sino también disminuyendo los gastos oficiales que ocasione con cargo al Erario Público la actual Comisión, comenzando por hacer adhonorem el empleo de Presidente.

Segundo: Este Patronato se constituirá con un franco espíritu de renovación, puesto que sus Estatutos reglamentación y desenvolvimiento serán absolutamente distintos a los que hasta ahora hemos tenido, adaptando a nuestro medio las pautas trazadas por países como Suiza, Italia, Francia, Alemania, España y el Japón, cuya fructífera experiencia nos auxiliaría. El Patronato llevará a su Comisión Técnica personas competentes eligiéndolas entre los capacitados residentes en Cuba sin tener en cuenta en lo absoluto el proselitismo político o las condiciones económicas y sociales. Talento y Honradez. Actividad y Energías. Es el lema de la nueva institución que nace ahora.

Tercero: Este Comité Gestor no excluye y, por el contrario procura la concentración de todas las entidades de finalidad análoga en un solo organismo que será el Patronato Nacional de Turismo.

EN RESUMEN: El Patronato Nacional de Turismo deberá ser esencialmente democrático, autónomo, pero único reconocido oficialmente por el Estado, la Provincia y el Municipio y bajo la supervisión del primero. El Patronato recabará la cooperación más efectiva del comercio, la industria, las sociedades regionales, los círculos y academias de intelectuales y artistas; la Universidad de la Habana; la Prensa; las organizaciones obreras y cuantas otras entidades se interesen o tengan nexo con el turismo, para aumentar esta fuente de riqueza en beneficio de la nación cubana y de cuantos en ella viven. ¡Por Cuba y para los que trabajan en Cuba! La Habana, 27 de marzo de 1934. ARMANDO MARIBONA; DR. EVELIO COSTALES LATATU; MANUEL MARTINEZ VAZQUEZ.

EXAMENES DE GRADO

El lunes, a las diez de la mañana, habrá exámenes de grado para enfermeros en el Hospital Unviersitario.

La nueva Ley del Retiro Escolar hace obligatoria la jubilación, y ordena el pago de los atrasos

La cuota contributiva será del 4 por ciento. Cada mes pagará el Estado la tercera parte de un mes atrasado hasta cubrir el 50 por 100 de los atrasos, con lo que se consideran liquidados

La Comisión del Retiro Escolar continúa laborando intensamente en la confección de un proyecto de ley que regularice los pagos de los maestros y pensionados que cobran por ese concepto.

Entre las principales modificaciones que se introducen en el mismo a la ley vigente, figura la de reducir las pensiones ya concedidas a un 25 por ciento líquido del total del mayor haber percibido y que, en su oportunidad, fué reconocido a cada uno de los acogidos a los beneficios de la misma; aunque con la condicional de que si los haberes del magisterio público fueran aumentados en su cuantía, igualmente, y de manera proporcional, se irían aumentando las pensiones sin que en ningún caso excediera la cuantía de las mismas del 45 por ciento líquido ni fuera mayor de noventa pesos.

La ley, caso de aprobarse, se denominará Ley de Jubilación Escolar y será voluntaria y obligatoria. A la primera se podrán acoger los educadores a los treinta años de servicios como maestro de aula o director con aula a su cargo, cualquiera que sea la edad, y percibirán un uno por ciento por cada año de servicios acreditados, sin que pueda exceder la cuantía de sus asignaciones del 40 por ciento del mayor haber, ni sobrepasar de los sesenta pesos mensuales. A la segunda se tendrán que acoger los maestros una vez cumplidos los sesenta y cinco años, si se comprueba que no poseen las condiciones de energía física que se requierèn para el ejercicio de la profesión. En este caso se hará de oficio por el Estado, con derecho a uno y un cuarto por ciento por cada año de servicios acreditados, sin que pueda exceder la cuantía de la asignación del cincuenta por ciento del mayor haber percibido durante un año, por lo menos, ni de noventa pesos mensuales.

También habrá jubilación en los casos de incapacidad física de carácter absoluto y permanente y que, efectivamente imposibilite para continuar al frente del cargo que se desempeñe; en los casos de incapacidad mental debidamente comprobados; en los de inutilización por accidente en el ejercicio de sus funciones; pero a condición de que no pueda ejercer, a causa de dicha inutilización. En estos casos también se percibirá un uno y un cuarto por ciento del mayor haber devengado, hasta el cincuenta por ciento como máximo, y sin pasar de noventa pesos al mes. En los casos de enfermedad contagiosa adquirida en el desempeño del cargo, se aplicará el retiro forzoso y la pensión será concedida en las mismas condiciones que las precedentes.

Las pensiones se trasmitirán a los descendientes legítimos y naturales reconocidos, íntegramente, si el causante no la disfrutó en vida. Los ascendientes en primer grado, solo recibirán el cincuenta por ciento en todo caso, por partes iguales; y si sólo sobrevive uno de ellos, ese recibirá dicho cincuenta por ciento. Se dispone asimismo que los varones disfrutarán la pensión hasta los dieciocho años de edad y las hembras hasta que contraigan matrimonio; pero bien entendido que no habrá acrecentamiento de pensiones, sino que la parte que vaya vacando irá a engrosar el fondo común, pues únicamente así habrá fondos disponibles, en todo tiempo, para atender a las obligaciones contraídas y que se contraigan en lo sucesivo.

La cuota contributiva será del cuatro por ciento del haber que se devengue; sin que pueda exceder en ningun caso del cinco.

También se proveen en dicho proyecto los recursos suficientes para que cada cual pueda cobrar todos los meses la parte que le corresponda.

La Comisión de Jubilación Escolar estará integrada por tres maestros en ejercicio y dos retirados o jubilados, que no devengarán emolumentos de ninguna clase.

Con respecto al atraso que hoy existe, se dispone que, conjuntamente con cada mes corriente, se abone la tercera parte de cada mensualidad atrasada hasta cubrir el 50 por ciento del total, con lo que quedará definitivamente cancelado el adeudo.

EL SEÑOR ANDREU Y LA CAMARA DE LA PROPIEDAD

Al dar cuenta ayer sobre la visita que hicieron a nuestro Director, Dr. José Ignacio Rivero, una representación de la Junta de Gobierno de la nueva corporación formada «Cámara de la Propiedad» omitimos el nombre de nuestro amigo y compañero señor Francisco Andreu que es el Secretario del Centro de la Propiedad Urbana de la Habana y a la vez fundador y directivo de la nueva Institución.

Conste así, que además de los señores Zaldo, Arellano y Fernández, estaba también en esa visita Panchito Andreu, paladín incansable en la defensa de los intereses colectivos de la propiedad urbana de toda la República.

SE QUIERE CONVERTIR LA A. DE MUSICA DE SANTIAGO, EN UN INSTITUTO DE BELLAS ARTES

Ayer estuvo a visitar al Secretario de Instrucción Pública, doctor Jorge Mañach, la señora Dulce María Heredia, profesora de la Academia Municipal de Música de Santiago de Cuba, la que venía a gestionar que se le dé validez oficial a los cursillos que se están celebrando en dicho centro docente.

También se interesó por la transformación del referido plantel en un Instituto de Bellas Artes.

Reclamación de los empleados del doctor Sarrá

Solicitan de la Secretaría del Trabajo se ordene administrar judicialmente dicha droguería

Un interesante escrito ha sido presentado al Secretario del Trabajo por la Sección Sindical «Droguería Sarrá y sus Anexos», del Sindicato Nacional de Empleados y Obreros de Droguerías y Farmacias, en el que entre otras solicitudes, se hace la de que se decrete la administración por el Estado de la mencionada Droguería y sus anexos.

Suscriben dicha comunicación los señores Arturo González Medina, Próspero Pérez y Pérez y Juan García Remedios, en su carácter de Delegados de aquel organismo, y en la misma se significa que en el expediente incoado en esa Secretaría para tratar del conflicto existente entre la Junta Patronal de la «Droguería Sarrá y sus Anexos» y dicha Sección Sindical, se ha dictado por aquel Departamento del Estado, resolución de acuerdo con el Decreto-Ley número 3 de 6 de febrero de 1934, por la que se declara que el origen de dicho conflicto ha sido un «lock-out», y consecuentemente culpables el Dr. Ernesto José Sarrá y Hernández, sus representantes o apoderados, como infractores del Decreto-Ley citado, remitiéndose este asunto a los Tribunales de Justicia para la instrucción de la oportuna causa.

«De este modo—añaden—estamos en presencia de un caso en que se ha declarado un estado de huelga patronal, sin que los mismos se hayan sometido al procedimiento establecido en el Decreto-Ley indicado: razón por la cual, y de acuerdo con el párrafo segundo del artículo 8, debe cumplirse oficialmente con lo que se dispone en ese propio artículo: «El Estado protegerá debidamente la organización del trabajo interrumpido.»

Tras argumentar con otros alegatos, terminan manifestando que no dudan de que, en consecuencia obligada por sus propias declaraciones, la Secretaría del Trabajo procederá a disponer lo que se pide concretamente por medio del escrito de referencia, o sea lo siguiente:

«Primero:—Se decreta la administración por el Estado de la DROGUERIA SARRA Y SUS ANEXOS de acuerdo con el párrafo primero del art. 8 del Decreto-Ley núm. 3 de 6 de febrero de 1934, en atención al estado de huelga patronal, lock-out y a su sistema ilegal, apartándose del procedimiento indicado, de colocar deficientes rompehuelgas que entrañan un peligro para la sociedad por su inexperiencia en asuntos de farmacia;

Segundo:—Se disponga la restitución a sus puestos de todos los empleados y obreros perjudicados en este asunto, con la cooperación de la fuerza pública si fuere necesario, solicitándola del Sr. Secretario de la Guerra y Marina, el que con anterioridad le ha pretsado este mismo concurso en este asunto a la Junta Patronal Sarrá; todo lo que procede de acuerdo con las declaraciones dadas al periódico «Ahora» por el Secretario del Trabajo, del día 27 de marzo de 1934, página 10, columna primera;

Tercero:—Se disponga el pago de todos los sueldos atrasados a los empleados y obreros afectados por el lock-out, y cuantas indemnizaciones sean procedentes en estricto cumplimiento de las bases reconocidas por esa Secretaría del Trabajo firmadas entre esta Sección Sindical y la Junta Patronal en 25 de agosto de 1933.»

M.E.C.D. 2016

Inventos, Innovaciones y Curiosidades

Varias compañías francesas y alemanas están tratando de establecer un servicio aéreo con la América del Sur por la vía del Africa y el Brasil.

Un científico de Haward ha manifestado que, de llegar a suprimirse el uso de los recursos naturales, se necesitaría la labor de 11,000,000,000 de hombres para suplir la energía que producen actualmente en el mundo.

Se han fabricado unos aparatos eléctricos que registran a la vez y en una misma tablilla las temperaturas de ocho lugares distintos. Resultan de gran utilidad en las fábricas donde se trabaja a diversas temperaturas.

Ultimamente se han lanzado al mercado unas lámparas que proyectan una luz más rica en rayos azules que la utilizada hasta ahora como tipo en los grandes estudios. Dichas lámparas favorecen extraordinariamente la producción de fotografías en colores naturales.

El gobierno colonial de las Indias Orientales holandesas ha prohibido la importación de arroz, excepto con autorizaciones especiales, en su territorio, con el objeto de intensificar la producción vernácula del grano lo suficiente para que pueda abastecer el mercado local.

LA MAYOR
35 EDIFICIOS
700 EMPLEADOS
SARRA
DROGUERIA
ABIERTA TODOS LOS DIAS
TODA LA NOCHE LOS MARTES
A-8720 A-3641

FARMACIA
DROGUERIA
DE
"JOHNSON"
DE TURNO LOS LUNES
Obispo 130 TELEFONO-A-2129.

FARMACIAS de turno hoy

SABADO

HABANA

Bernaza esquina a Obispo	A-1235
Zenea y Perseverancia . . y	M-3208 M-7971
Padre Varela 19 . U-7004	U-6855
Ave. de Italia 129	A-2171
Paula 53	M-5462
Gral. Carrillo y Aramburo	U-6902
Campanario y Condesa	M-4516
Monte y Matadero . . .	M-4785
Neptuno y E. Cabrera .	M-4348
Salud y Lealtad . . .	M-5440
Crespo 16	M-4688
Zanja 115 entre Oquendo y M. González . . .	U-6712
Ave. de Menocal y Gral. Carrillo	U-6885
Gral. Aranguren y Gral. Aguirre	M-4540
Máximo Gómez 404 . . .	M-5371
Merced y Picota . . .	M-8757
Aguila y Alcantarilla .	M-4379
Ave. de la República 265	U-6822
Avenida de Menocal y J. Peregrino	U-8080
Padre Varela 117	M-4659
Esperanza 57	M-4034
Aguila 42	M-3993
Monte 128 esquina a Figuras	M-8076
Rica y San Ignacio . .	M-4710
Hospital y Jovellar . . .	U-6630
Luz y Compostela . . .	M-1900
Padre Varela y Nueva del Pilar	M-6657
Ave. de Menocal 42 . . .	
Oquendo y Víctor Muñoz	U-6405
Gervasio y Maloja . . .	
Prado 104 . . . M-8883	M-4453
San José y Lealtad . .	A-9966
Aguila 134	M-4886
San Rafael 126 . . .	

VEDADO

Expdte. ent. A y B	F-6065 F-5000
23 No. 560. esq. a 22	F-6764
12 y 21	F-6172
Calle 5 No. 40 . . .	F-5872
Ave. de Wilson No. 20	F-6224
23 No. 393. entre 2 y 4	F-6130

VIBORA

10 de Oct. y Ave. de Acosta	I-7890
10 de Oct. y Estrada Palma I-7756	I-7715
Dolores y 15. Reparto Lawton	K-3058
Santa Catalina 61 . . .	K-2317

JESUS DEL MONTE Y SANTOS SUAREZ

10 de Oct. esquina a Princesa	I-1492
Juan Delgado y Libertad	I-3636
10 de Oct. 130	M-5303
Juan B. Zayas y Lacret	I-7777
10 de Oct. 267	I-7795

LUYANO

Cueto y Municipio . . .	K-3048
16 y Pocito	K-2334
Blacia y C. de Güines .	K-2289
Calzada de Luyanó 121 .	I-7452

CERRO

Calzada del Cerro 815 .	I-7272
Moreno 40-B	I-7410
Calzada del Cerro 891 .	I-7342
Florencia y San Quintín	I-7585

NOTA:—Este grupo deberá prestar el servicio público todo el día y toda la noche de los domingos, días festivos y duelo nacional siguientes: Enero 28. Febrero 24: Marzo 11: Abril 22: Junio 3: Julio 15: Agosto 28: Octubre 7: Noviembre 18 y Diciembre 30.

SUSCRIBASE Y ANUNCIESE EN EL «DIARIO DE LA MARINA»

HABANERAS

LA MODA ACTUAL

La característica más destacada que reflejan los trajes de playa este verano está representada en la armonía que se expone actualmente en todos los modelos.

Los de piqué estampado en rayas diagonales, completados por una capa, constituyen la elegancia de la playa.

En las nuevas colecciones, los prestigios de las pequeñas mangas, en forma de capitas o piezas, se afirman cada día más, conquistando un lugar preeminente en todos los modelos.

Siguen los **shorts** ocupando la atención de las elegantes en la playa, dejando a los pyjamas para segundo término y no dudamos que nuestras muchachas también adoptarán la prenda imprescindible de la moda.

Llegan con rapidez los días cálidos y es hora que vayamos pensando en que es lo que más se usa para trajes de baño y de sport.

El **jersey** de seda, una tela suave y fresca como el pétalo de las rosas, se impone para los modelitos sencillos de corte recto. Ese tejido se ve en las exposiciones últimas en todos los colores, admirándose los estilos más simples, acompañados de capas o abriguitos ligeros.

Los sombreros que completarán esta indumentaria serán de ala ancha en paja **split** o picot, así como los pequeños en estilo bretón o marinero, también confeccionados en las variadas pajas que se usan este verano.

CONSEJOS PRACTICOS

Las personas que hacen vida muy agitada, las nerviosas, o las que trabajan con exceso, suelen con frecuencia padecer de insomnio.

Una vida tranquila en el campo, moderación en el trabajo y un alimento sano y nutritivo, son los mejores remedios para recobrar el sueño.

Los baños templados antes de acostarse o una taza de cualquier infusión propia para el caso será también recomendable.

El insomnio debe atenderse a tiempo, pues cuando está arraigado es tan difícil de curar como peligroso, llegando a considerarse como una grave enfermedad.

LA ELEGANCIA EN LAS COSTUMBRES

En una mesa cuando se ha terminado la sopa se dejará la cuchara en el plato. La carne se cortará pedazo por pedazo, a medida que se coma, no siendo el trozo ni muy grande ni muy pequeño.

Mientras se come no se abandona el cuchillo para no estar cogiéndolo a cada momento, según lo necesitamos, que sería muy molesto.

Los huesos que se separan del ave o del pescado se retiran al borde superior del plato, dejando libre el centro. Donde no existen cubiertos especiales, se usará del tenedor para el pescado.

Los espárragos se cortan con la ayuda del tenedor, pues aunque los americanos creen que es muy elegante tomarlos con las manos, en una gran comida resulta feo.

Todas las frutas se pelan y se comen con la ayuda del cuchillo y el tenedor de postre. Tratándose de cerezas y otras frutas con hueso que no se pueda dividir, se aproxima la cuchara de postre a la boca y se deposita la semilla en el plato.

Es inútil decir que el pan no se debe cortar con el cuchillo; se partirá el pedacito que se desee con los dedos, sobre el plato para que no se ensucie el mantel. Para beber se levanta la copa con calma y lentitud, no escogiendo una manera forzada, sino natural y graciosa llevando la copa hacia la boca sin avanzar los labios. No se bebe de una vez el contenido de la copa, ni siquiera en el cocktail, haciéndolo en varias veces, volviendo la copa a su sitio con el movimiento silencioso y suave que se empleó para tomarla.

Los huevos pasados por agua se toman con cucharita, así también los que van en tartaritas o platillos de horno. El cuchillo y el tenedor se dejan sobre el plato en línea horizontal cuando terminamos, procurando que los mangos no sobresalgan mucho del borde para evitar posibles accidentes.

MADRIGALES

Que sólo se encuentra en el Amor la verdadera libertad.

Desataste la endrina cabellera,
vivo raudal de aromas y de hechizos,
y enredóseme el alma, prisionera
de la rebelde espuma de tus rizos.
Brilló en tus ojos repentina lumbre,
y, en señal de mi nueva servidumbre,
tejiste en duras trenzas tus cabellos
y me ataste con ellos.
Cautivo entre los lazos
de tus hermosas trenzas y tus brazos,
perdí mi libertad ¡oh, dueño mío!
Robaste mi albedrío;
mas, viviendo en prisión, como la perla,
tengo más libertad, tengo más brío:
servidumbre de amor es señorío
y es conseguir la libertad perderla.

Ricardo León.

MENU DEL DIA

Almuerzo	Comida
Melón Cantaloup.	Grape fruit.
Huevos a la Americana.	Puré Saint-German.
Arroz con pescado.	Frituras de camarones.
Papas asadas al horno.	Pollo en cacerola.
Ensalada de vegetales.	Zanahorias al Vichy.
Huevos a la Nieve.	Fresas con Crema Chantilly.

RECETAS DE COCINA

Pollo en cacerola.

Se prepara el pollo desde la víspera dejándolo en la nevera toda la noche. Al día siguiente se corta en pedazos y se pasa por harina de Castilla dorándolo en aceite muy caliente. Entonces se pone en la cacerola, agregándole taza y media de caldo, una cucharada de vino seco y zanahorias cortadas en trocitos, tapándolo bien, dejándolo a fuego lento. Luego se le agregan cebollitas blancas, papitas redonditas y por último petit-pois y champignons, sirviéndolo en la misma cacerola.

M. R. de FONTANILLS.

BRILLANTE ANIVERSARIO EL DE LA REPUBLICA HISPANA

Son tantas las adhesiones recibidas por el Círculo Republicano Español para la fiesta que dicha Sociedad organiza con motivo del tercer aniversario de la República, que será conveniente que los interesados en adquirir localidades se apresuren a formular su solicitud.

Como se sabe, en dicha fiesta se pondrá en escena, por primera vez en Cuba, la obra dramática del poeta Alvaro Orriola, titulada «Rosas de sangre» o «El poema de la República», que tantísimo éxito obtuviera en España en la noche que se representó por vez primera.

Un regio adorno floral, a cargo de afamados jardines de esta capital, lucirá esa noche el Teatro Payret, lugar en que se celebrará el acto.

Una banda de música militar amenizará la fiesta, al principio de la cual dos oradores elocuentes harán la apología del nuevo régimen.

HORA DEL DETALLISTA

Será trasmitida todos los días de 1 a 2 p.m. desde el próximo día 2 de abril por la estación CMW del DIARIO DE LA MARNA. Los comerciantes e industriales de la República tendrán oportunidad de apreciar las ventajas de nuestras audiciones.

No deje de sintonizarla

Lunes 2 de Abril de 1 a 2 p. m.

ALQUILAMOS
sillas en todas cantidades.
PRECIOS SIN COMPETENCIA
Tenemos el mayor surtido de mobiliario clásico y moderno.
Pídanos precio y vea nuestras FACILIDADES DE PAGO
ANGELES 3, entre Reina y Estrella
Telf. A-1619
SANCHEZ Y VAZQUEZ

CRUCIGRAMAS

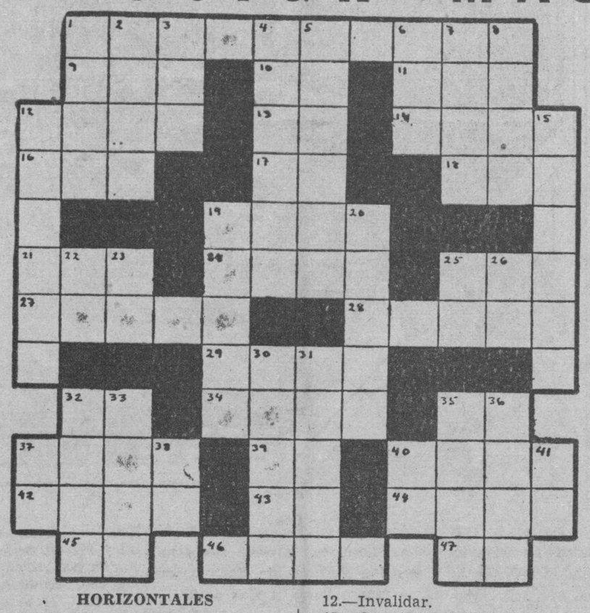

HORIZONTALES

1.—Nobles.
9.—Altar.
10.—Río de Suiza.
11.—Parte de un ave.
12.—Animal cuadrúpedo.
13.—Prefijo.
14.—Sin nadie.
16.—Nave.
17.—Sobre. (inglés).
18.—Persona que ha cometido algún delito.
19.—Parte del Mediterráneo que separa del Asia Menor a Grecia.
21.—Artículo. (pl.)
24.—Vasija de porcelana.
25.—Agarradera.
27.—Suprimí.
28.—Estado de normalidad animal.
29.—Cacahuete.
32.—Dios del Sol.
34.—Animal plantígrado. (pl).
35.—Contracción.
37.—Lecho.
39.—Marchad.
40.—Persona que ha cometido algún delito (pl).
42.—Amarras.
43.—Artículo.
44.—Volcán de Sicilia.
45.—Terminación de infinitivo.
46.—Pasta que sirve para pegar.
47.—Río de Suiza.

VERTICALES

1.—Vivienda.
2.—Río de Italia.
3.—Madero puesto a un lado del buque para sostener la cubierta
4.—Lago mayor de Europa.
5.—Segundo general de los Jesuítas.
6.—Nivel.
7.—Impresión que los efluvios de los cuerpos producen en el olfato.
8.—Tiempo del verbo salir.
12.—Invalidar.
15.—Que tiene figura de huevo.
19.—Etimología (ant).
20.—Espacio de tierra fértil en los desiertos arenosos.
22.—Pref. equivalente a por causa o en virtud de.
23.—Interjección para hacer detener las caballerías.
25.—Contracción.
26.—Apócope.
30.—Establecimiento de beneficencia destinado a albergar desvalido.
31.—Navegantes españoles del siglo XVII.
32.—Mamífero roedor.
3.—Querer, adorar.
35.—Individuo de cierta raza indígenas de Filipinas.
36.—Lienzo fuerte de algodón o cáñamo.
37.—Nombre de letra.
38.—Naipe.
40.—Nota musical.
41.—Sociedad Anónima.

SOLUCION AL CRUCIGRAMA ANTERIOR

MATANCERAS

FELICITACIONES

Para las Glorias.

Sea mi primer saludo, con la expresión de mi más profundo afecto, para una bella, elegante y gentilísima dama, que ha de ser objeto en el día de hoy, de las congratulaciones más grandes.

¿Cuál otra que Gloria Alberty, la esposa del joven cirujano Dr. Luis Tapia, Director de esa Clínica Matanzas, primera en su rango en esta población.

Hasta la residencia de la señora Tapia, en Santa Teresa once, llegarán hoy para ella, con infinitos saludos, las más elocuentes pruebas que el cariño, la gratitud y el afecto dedicaran a la esposa del eminente médico.

Gloria Carballo de González Irigoyen y Gloria Betancourt de Rey, ambas muy apreciadas en esta sociedad.

Gloria Castañer de Jarquín y Gloria Sánchez de Plazaola, a las que deseo todo género de venturas.

Y Gloria Junco, Gloria Ponte, Gloria Tejeiro, Gloria de Armas, Gloria Tamargo, Gloria Michelena, Gloria Corominas y Gloria González y Carballo, una petite fille, tan simpática como graciosa.

Tengan todas un feliz día.

UNA NOCHE EN ESPAÑA

La gran fiesta de hoy.

Abre esta noche sus salones el Casino Español, para el baile que, organizado por la Directiva del Club Asturiano, tiene como paladines a los jóvenes Carneado y Tapia, que tan acostumbrados nos tienen a sus triunfos en aquella sala.

Un decorado especial, obra de Julio Tejera, que llamará la atención, tanto por su originalidad como por su buen gusto, convertirá esta noche esa sala del Casino en el más bello rincón de la España hidalga y zaragatera, con sus clásicos mantones, con sus castañuelas cantarinas, con sus dolientes guitarras y sus reventones claveles.

Amenizará la fiesta la Orquesta del maestro Aniceto Díaz, que estrenará entre otras piezas que han de enriquecer su repertorio, unos bellos pasodobles.

No se cabrá esta noche en el Casino.

UNA NOTA DE DOLOR

Etaneslap Ayende.

Dejó de existir en la mañana de ayer, en su casa del Reparto Zañala, el laborioso y digno vecino de aquella barriada de Bellamar, donde gozaba de tanta popularidad.

Una viuda consagrada al trabajo y a la familia, una existencia que tuvo siempre por lema el bien y la caridad, deja al extinguirse una estela de afectos que se exteriorizarán hoy en el acto de su sepelio.

Para la viuda de Ayende y sus hijos, excelentes ciudadanos, como lo fué su padre, va mi pésame más sentido en esta nota.

EN MONSERRAT

El almuerzo de mañana .

Organizado por el Centro de Detallistas, tendrá efecto el domingo en la Glorieta «Jesús María Pérez» de las incomparables alturas, el homenaje que los comerciantes minoristas de esta plaza rinden a los gerentes de la firma Baquedano, una de las más antiguas y más prestigiosas del mercado matancero.

En torno a Esteban y Paco Baquedano y Augusto Labat, veremos mañana a todo el comercio yumurino.

Una invitación galante, que suscribe el Presidente de los Detallistas, Joaquín López Martínez Amores, llega hasta mi mesa par ese almuerzo de mañana.

Asistiré.

EN VARADERO

El baile del Náutico.

Tradicional esa fiesta de la Playa Azul en esta noche del Sábado de Gloria, será ella rendez-vous de la gentry habanera, que con la élite cardenense goza en la incomparable Varadero, de la placidez de estos días de Semana mayor.

Un baile soberbio, que ameniza una de las más afamadas orquestas habaneras.

Corteses y amables siempre los Directivos del Náutico, me invitan para su fiesta en esquela que firman Jorge Larrieu y Raúl F. Castro, Presidente y Director de la aristocrática sociedad.

UN TRASLADO

De que dar cuenta.

Para la bonita casa de la calle de Jovellanos veintidós, altos, acaban de trasladarse los esposos Bolado-Valdés Ricci, el competente Contador del National City Bank.

Con sus amantes hijos se ofrecen María Luisa Bolado y Raúl Valdés Ricci a sus numerosas amistades en su nueva residencia.

Sean todas venturas para ellos, en aquella bonita casa de la calle de Jovellanos.

LA REUNION DEL LUNES

En el bufete de Rojas.

Convocadas están para una junta que ha de llevarse a efecto en la noche del día dos del corriente, las damas y las señoritas que integran el Comité femenino «Pro Zona Franca» que ha de laborar como el de caballeros que tanto viene interesándose por la obtención para Matanzas, de los Poderes Públicos, de ese inmenso beneficio del puerto libre, que convertiría a nuestra muerta y depauperada Yucayo, en la más floreciente y próspera población de la Isla.

Las señoras que integran el Comité Pro Zona Franca, son las siguientes: María Isabel Schweyer de Acosta, nuestra gentil Gobernadora; María Dolores de Beato, Antonia Garrigó de Dihigo, Berta Beracierto de Amézaga, Elsa Ulmo de Solés, Consuelo García de Bretos, Ana Rosa Estorino de Urquiza, Nena Baeza de Alfonso, Nena Rescalvo de Tejera, Aleida Casas de López, Rosita Ulmo de Ladman, Evangelina Lima de Casas, y Caridad Gómez de Zapico.

Señoritas: Yoya Herques, Dulce y Gloria Veluhza, Paganella y Marina Lles, Marina Moré, Marilita Ruiz, Marina Puig, Bertila Haedo, Fedora Abete, Cuca Beato, Susy Candelario, Yolanda y Dinorah Algarra, Florence Cruz, Nena Bonera, Nené Tejera, María Turró, María Teresa Fernández, Alicia Torres, Rossy Solomon y María Elena Alfonso.

Se ruega a todas estas damas y señoritas que no falten a la junta del lunes, en el bufete del doctor Rojas.

CONSTANTE DESFILE

Por la Central.

Desde el jueves al mediodía ha sido incesante el cruce de máquinas que con familias habaneras, dirígense unas a San Miguel de los Baños, otras a Varadero, para disfrutar de este week end de la cuaresma que tan grato se promete para los que allí arriben.

Máquinas y más máquinas, en verdadera caravana, cruzan veloces esa cinta gris de la Carretera Central, que ha acortado las distancias en Cuba y hace accesibles a todos hasta aquellos más apartados rincones de la República.

DE ENHORABUENA

Marinita Alfonso.

Entre las últimas graduadas de la Escuela Normal figura con las más brillantes notas, la encantadora mademoiselle, que es la fiancée de Arsenio Mier, prestigioso comerciante de esta plaza, y es hermana de mi caro confrere de «El Republicano».

Se ve felicitadísima Marinita, por su triunfo.

LA ULTIMA NOTA

Para ofrecer en las «Matanceras» de mañana, la reseña de las fiestas de la Semana Santa en Matanzas, que han sido tan lucidas como brillantes. Toda la población ha hecho acto de presencia en los templos, que se han visto colmados de fieles.

Manolo JARQUIN.

SOCIEDADES ESPAÑOLAS

Para la noche de hoy, la magna velada en el Centro Asturiano

En la noche de hoy, a las 9, se efectuará la magna velada que con plausible esmero ha venido organizando la Sección de Recreo y Adorno del Centro Asturiano, que preside el señor López Vallina, y de la que forma parte nuestro buen amigo Jesús Castrillón. Para asegurar de antemano que dicha velada alcanzará un éxito rotundo, basta ver el programa. Hélo a continuación:

Primero: Apertura del acto por el señor Presidente General. Segundo: Sinfonía al piano por la Srta. Valentina de Diego. Tercero: El doctor Yova se presentará al público haciendo algunos de los trabajos científicos de su repertorio. Cuarto: el señor Andrés Andrés y su esposa, cantarán, como ellos lo saben hacer (y en esto no hay quien los iguale), algunas canciones asturianas. Quinto: La señorita Josefina Alvarez, nos deleitará cantando unas canciones cubanas. Sexto: El doctor Yova, acompañado de la eminente Telépata Sra. Teresita Serrano, hipnotizará al mas «vivo». Séptimo: La señorita Valentina de Diego, competentísima profesora de piano, nos deleitará en los intermedios con distintas piezas de su extenso repertorio.

De antemano le anticipamos a los Diplomáticos Astures, que será un éxito la velada de esta noche, donde tendrán la oportunidad de pasar un rato agradable las muchas familias que gustan de estos espectáculos interesantísimos.

BAILES PARA EL DIA SIETE

ASOCIACION DE REPRESENTANTES DEL COMERCIO: Animado baile el día 7 de abril, en sus salones de Reina 3, altos. Este es el que se iba a celebrar el día 10, y que se suspendió por causas imprevistas.

AGRUPACION ARTISTICA GALLEGA: Velada bailable en su local social de Zulueta 44 y 46.

LOS NIÑOS DE HOY... Por MASSO

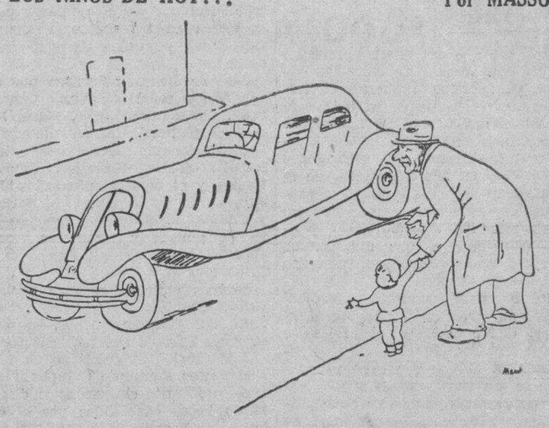

EL ABUELO:—Mira, nene, que «Po Po» bonito.
EL NENE:—¡Que vá! Ese es un Sedán aerodinámico!

CELEBRO JTA. LA DIRECTIVA DE «HIJOS DE PASTORIZA»

La Directiva de «Hijos del Ayuntamiento de Pastoriza», celebró junta reglamentaria el día 21 del actual y después de aprobar el acta anterior y balance mensual se nombra la comisión de enfermos y es compuesta por los Sres. Eduardo Rodríguez Murado y José M. Gallego Pacio.

A continuación se nombra al señor Antonio González Lejo, Vice-Presidente Social y Presidente de la Sección de Propaganda, que en unión de los señores Eduardo Rodríguez, Ricardo Poupariña, Jesús Penedo, Francisco Redondo y José M. Gallego, formarán dicha Sección a la mayor brevedad posible, con un comité de damas competentes.

También se nombró otra comisión para confeccionar la velaaa teatral a favor de los socios el día 14 de Abril de 1934, aniversario de la fundación de esa colectividad y es compuesta por los señores Eduardo Rodríguez, Ricardo Poupariña, Jesús Penedo, Francisco Redondo y Antonio González Lejo.

Se aprobaron las siguientes inscripciones:

José López Castiñeira, Ricardo López Alvite, Cosme Pedre Peña, Víctor Bello, Mita Cruz de González, Jesús Clao Verdes, Faustino González, Carmen López Fernández, Pilar Martínez, Marcelino González y María Santos.

JUNTAS PARA HOY

NATURALES DE ORTIGUEIRA: Reunión de la Directiva, por la noche, en Monserrate 125, altos.

SOCIEDAD JOVELLANOS: Junta General Reglamentaria, a las 8½ p. m., en Obispo 105, altos.

LA ROMERIA PRO-SANATORIO EN ASTURIAS SERA SOBERBIA

La idea de la construcción del Sanatorio de Asturias tuvo desde su inicio la virtud de conquistar muchísimas voluntades, que se han convertido en trabajadores infatigables por la buena causa, y la lista de los que laboran en este sentido se acrecienta a medida que desde Asturias llegan las fotografías de las obras del Sanatorio y los trazados de los caminos y de los jardines de lo que ha de ser la prolongación de la Quinta «Covadonga» de la Habana.

Por eso la fiesta del día 8 del próximo mes de abril, en los jardines de La Tropical, ha de ser fiesta grandiosa, y no se cabrá en ellos, porque serán muchos los que en esta oportunidad como en las anteriores, cooperarán con su contribución a engrosar los fondos para el Sanatorio.

Y allí estarán, en ese día glorioso en los anales del Centro Astur, los socios que han luchado por la obtención de socios en estos tiempos y han obtenido el vale del esfuerzo.

Un día grande.

Y mientras el día llega, la Propaganda del Centro Asturiano continúa su labor de captación y ya se han obtenido setencientos cincuenta y cinco socios en los días laborables del presente mes de marzo, los que se descomponen así: 426 socios; 120 bajas levantadas y 209 socias.

Y se espera que el número llegue a ochocientos, en el presente mes, y se labora de manera formidable por el comienzo de la campaña de inscripción con el concurso industrial.

A LAS NUEVE DE LA NOCHE EL BAILE DEL VILLALBA

A las nueve en punto de la noche de hoy, dará comienzo en los amplios salones del Palacio de Villalba, Egido número 2, la gran fiesta de mamarrachos que, intitulada «Sábado de gloria», se celebrará en conmemoración a la ascensión de Nuestro Señor Jesucristo.

Una decoración fastuosa, así como una fantástica iluminación y un regio adorno floral lucirá el edificio de la Casa de Castilla.

La fiesta se continuará el domingo en una grandiosa matinée bailable, habiendo sido contratados para ambas fiestas cuatro conjuntos musicales: Marcelino González y Belisario López, con sus orquestas y los septetos Sonora Matancera y Segundo Nacional.

Siendo de mamarrachos dichas fiestas, se podrá concurrir con cualquier disfraz o vestimenta, así como usar careta.

Los caballeros solamente pagarán cuarenta centavos por el servicio de guardarropía.

SERA A «LA POLAR» LA JIRA DEL CLUB SOTO DEL BARCO

La idea lanzada respecto a la fiestona que preparan los componentes del «Club Soto del Barco», ha levantado notablemente el ánimo de los naturales de aquellos contornos. Dicha fiesta se celebrará el próximo día 8 de abril, en las jardines de La Polar. Conste que es en el lugar antes dicho, pues últimamente, a consecuencia de un error, salió anunciado para los jardines de otra cervecería. El banquete de los sotobarqueños va a ser algo notable. Y el baile, estupendo. Hasta los vieyinos echarán una cana al aire...

Unos días más y presenciaremos un acto hermoso, como todos los que organizan los de Soto del Barco.

MUY IMPORTANTES NOTAS DEL C. DE DEPENDIENTES

LA MORATORIA

La moratoria para el pago de recibos atrasados que acordó la Junta Directiva de la Asociación de Dependientes, está rindiendo magnífico resultado para los socios. Cada día llegan a la Asociación numerosas demandas de convenios. Esto revela el acierto del acuerdo.

Como hemos publicado anteriormente, la moratoria consiste en autorizar al socio para que abone el recibo del mes en curso, y medio peso más que se aplica a amortizar su deuda. Poco a poco el asociado, a tiempo que se beneficia con los servicios sociales, hace que su deuda desaparezca y se coloca insensiblemente en su primitiva antigüedad.

BAILE EL DIA 7

El 7 de abril, fiesta en el Dependientes. Se denominará «Verbena de primavera». Su costo, sesenta centavos. Ejecutarán el programa de bailables las Orquestas de Romeu, Los Siboneyes, Bellamar, Cuba y Happy-Happy.

Este festival alcanzará extraordinarias proporciones. Se bailará en el tercer piso y en la planta baja, utilizando el salón que da a la calle de Trocadero y el patio central del edificio.

GARCIA RIOS

Lo bueno, al fin y al cabo, resplandece y se abre paso. El prestigio verdadero surge de los propios actos de quien lo luce. Este es el caso del doctor José García Ríos, cirujano y ginecólogo eminente, que goza en la Casa de Salud de la Asociación de Dependientes y en la ciudad en general de grande y merecida reputación. Una carta del asociado señor Miguel Indyk, revela su habilidad en operación de vientre. Dice como sigue: «Sr. Avelino González.—Muy señor mío: Al ser dado de alta, me es muy grato hacer llegar a usted mi agradecimiento a nuestra querida Casa de Salud por los cuidados y atenciones de que he sido objeto en ella durante mi enfermedad. Después de conveniente preparación, fuí operado de gastroenteritis posterior por úlcera de estómago. Llevó a cabo la operación el por tantos conceptos querido y admirado Dr. José García Ríos, y no tengo que decir que dicha operación fué, según los técnicos, un modelo de habilidad y, según todos, de humanidad. A estas dos inestimables cualidades debo el hallarme en condiciones de dedicarme a mi profesión. Y cumplido este deber de justicia, sólo me resta, señor Presidente, rogarle que se digne aceptar el testimonio de respeto y consideración con que soy de usted affmo., s., s., (f.) **Miguel Indyk**, asociado, Calzada de Columbia y Octava, Marianao».

REVISTAS DE MARZO

A nuestra mesa de trabajo llegan dos importantes revistas, ambas correspondientes al mes de marzo. Nos referimos a «Horizontes» y «La Montaña». Ambas traen material selectísimo, de acuerdo con el sector a que pertenecen. Y este es, precisamente, el motivo de que sean tan solicitadas por los amantes de las buenas lecturas.

Al acusar recibo de tan interesantes publicaciones, damos las gracias a sus respectivos Directores, señora Fuentevilla y señor Izquierdo Viota.

NUEVA FABRICA DE HIELO, S. A.

Acciones Beneficiarias

Se avisa por este medio a los tenedores de Acciones Beneficiarias, que la Junta Directiva en sesión ordinaria del día 16 del actual ha declarado un Dividendo activo del CUARTO POR CIENTO. Será devengado el día 31 del actual y pagado por los señores M. Gelats y Compañía, Aguiar números 106 y 108, a partir del día 2 de Abril de 1934 inclusive, contra presentación del Cupón núm. 23.
Habana, 28 de Marzo de 1934.
El Secretario,
Manuel GIMENEZ LANIER.

Fenner & Beane
Miembros de la Bolsa de Valores de New York
Hilo Directo con New York
Transdux
Servicio de Ticker
AGUIAR 71, - Telfs. M-5963-64-65

M.E.C.D. 2016

¡VENGA HOY!

Escoja el artículo que nesecite y asómbrese cuando le digamos "cuanto vale".

Empezamos hoy la más SENSACIONAL de las liquidaciones de estos últimos tiempos.

¡TODO A MENOS DE COSTO¡

"LE PRINTEMPS"

GALIANO 97 ENTRE S. RAFAEL Y S. JOSE

Viboreñas

LA FIESTA DE ESTA NOCHE

Indecible animación existe para asistir esta noche al gran baile que como despedida a su efímero y divertido reinado es dedicado al viejo dios MOMO por la entusiasta Directiva del Club Atlético de Cuba.

Desde hace muchos días es el tema preferente este baile, que es, lo repito, exclusivo para los socios y sus familias, con muy pocas invitaciones familiares, pero negadas las individuales, acuerdo que todas las Sociedades y Clubs han tomado, como defensa de sus intereses y como medio de destruír un mal hábito, del que siempre han protestado los socios que abonan sus cuotas.

Habrá una comisión de recibo, y bien se advierte que este riguroso acuerdo, será rigurosamente cumplido.

Desde las nueve de la noche se empezará a notar la animación en los alrededores del Club Atlético; el baile empezará a las nueve y media durando hasta altas horas de la madrugada.

Un éxito más, muy brillante, auguro a los Atléticos esta noche.

LA BODA DE HOY

Como hace muchos días consigné, esta noche, ante nuestro querido Párroco el Presbítero José Rodríguez Pérez, contraerán matrimonio la señorita Rosa Mauríz y el Sr. Antonio Camacho González.

La ceremonia está señalada para las nueve y media.

NUEVA RESIDENCIA

Amigos a los que tanto afecto profeso, el que bien se merecen por el que a mí invariablemente me demuestran, la joven, elegante y bella dama Ofelia López de Guasch y el conocido Notario Público Dr. Bienvenido B. Guasch, han trasladado su residencia para la casa No. 168, altos, de Escobar entre Salud y Reina, en la capital.

Por mi conducto la ofrecen a sus numerosas relaciones sociales, yo les agradezco su expresivo ofrecimiento y les prometo mi próxima visita, el lunes, día en que se reunirán en su hogar sus amistades íntimas, para felicitar a Ofelia, que celebrará sus días.

Muchas prosperidades deseo a Ofelia y Bienvenido en su nueva residencia.

NOTA DE DUELO

Sorprendido dolorosamente quede con la inesperada noticia del fallecimiento del estimado amigo Dr. Francisco Daniel y Moreno, al que no hace mucho había saludado, e ignoraba que padeciera dolencia de la menor gravedad.

A triste acto de su entierro efectuado en la tarde de ayer, partiendo de su residencia 10 de Octubre No. 632, asistió numerosa concurrencia, sus amigos y compañeros que quisieron rendirle el último tributo a su memoria.

Sé apreciar la intensa pena de su inconsolable viuda, mi distinguida amiga la bondadosa dama Julia Echemendía, y el de sus hermanas Rosa y Mercedes.

A ellas y demás familiares hago constar la sincera expresión de mi más sentida condolencia.

NUEVO DIRECTOR

Como el más merecido premio a sus estudios, por el que ha tenido grandes desvelos, ha obtenido el título de Doctor en Medicina y Cirugía, el inteligente joven Feliciano Ferráez.

Felicito al nuevo Doctor, al que auguro muy brillante porvenir en su profesión, y le deseo que pronto obtenga buena clientela, es decir, muchos enfermos.

SR. NICOLAS ALMEIDA

Otra nota de duelo que ha sido muy sentida entre nosotros, es la que motiva el lamentable fallecimiento del que fué en vida honorable caballero y reputado Arquitecto Sr. Nicolás Almeida, cuya amante esposa Elvira, permanece inconsolable ante la eterna desaparición de su inolvidable compañero.

A su entierro asistieron distintas representaciones de sus amistades, compañeros, la Banca y otras, resultando una sentida manifestación de duelo.

A todos sus familiares doy mi mas sentido pésame, en particular a su viuda cuyo pesar sé comprender.

NOTA AMOROSA

Confirmada ha sido una incógnita que hace ya muchos días dí a conocer.

En ella decía que el apellido de «ella» no sería el suficiente «contén» a los impulsos del corazón de su apuesto galán, cuyo apellido es el mismo de un Padre y con él es nombrada una importante vía capitalina.

Es ella la gentilísima figulina Mercedes, «Mechela» Muro Rodríguez, y él José Antonio Varela.

Ya oficiales su relaciones amorosas, me complazco en dedicarles mi más afectuosa enhorabuena.

UNA INVITACION

Acuso recibo al amable amigo señor Francisco del Amo, Presidente de la Sección d eRecreo del Centro de Instrucción de Satniago de las Vegas por su atenta invitación, para el baile que se celebra esta noche en su local social.

Es su tradicional verbena, con muchos atractivos, y en la que las gentiles satniagueras harán gala de sus bellezas admirables y esculturales.

CULTO CATOLICO

Mañana Domingo de Resurreccion se celebrarán misas rezadas en nuestra Parroquia, a las 7, 8, y 12; a las 9 la solemne con Exposición y sermon por el querido Padre Rodríguez. Todo el día estará expuesto el Santísimo.

A las 5 y media de la tarde, Rosario, Sermón, Letanía de los Santos y Bendición.

UNA ADVERTENCIA

Por un inexplicable extravío de las cuartillas no pudieron salir dos días las VIBOREÑAS, por lo que algunas notas han perdido su oportunidad.

Sinceramente mucho lamento, pero no soy el culpable.

Urbano del Castillo.

La Casa Life

LA MAYOR COLCHONERIA DE LA REPUBLICA
Apartado No. 1997

CAMITAS MEDIA BARANDA

Veinte modelos distintos:
Liquidación de todas las existencias

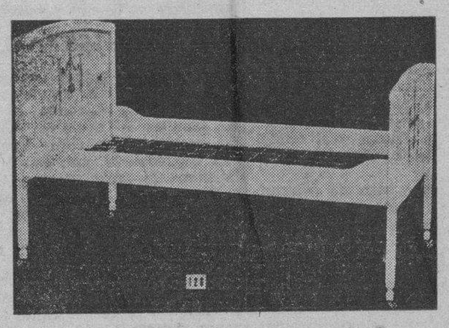

Este modelo: $11.00. Tamaño: 34x66

VEA NUESTROS MODELOS DE

7.00, 8.00, 9.00 y 10.00 pesos

TODAS PRECIOSAS, ESMALTADAS EN ROSA Y EN AZUL

DOS UNICAS TIENDAS DOS

Teniente Rey y Habana A-6724 — SAN RAFAEL Y RAYO M-7063

LA CASA QUE MAS BARATO VENDE

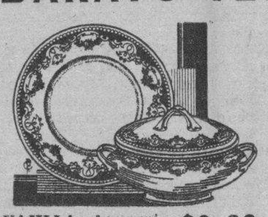

VAJILLA de semi-porcelana Luis XVI. 57 piezas, $8.00

VAJILLA «REGINA» ¡Muy Elegante! Semi-porcelana inglesa 57 piezas por $9.50

Baterías de Cocina, con 20 piezas a $3.40

VAJILLA «Fantasía Oriental» Semi-porcelana inglesa, 57 piezas $11.00

ENVIOS AL INTERIOR CON FLETE ADICIONAL

LOCERIA Y CRISTALERIA

LA MARIPOSA

Galiano 56 *entre Neptuno y Concordia* Telf. M-6127

Crónica Habanera

DE DIAS

Celebra hoy sus días una dama joven, airosa y gentilísima, muy admirada en nuestros salones: Gloria Montalvo, la interesante esposa del doctor José Antonio García Ordoñez. Reciba nuestro saludo.

SABADO DE GLORIA

Están de días hoy las Glorias.

Sean, pues, nuestros saludos y felicitaciones para las siguientes señoras y señoritas.

En primer término para la señora Gloria Erdman de Juarrero, la gentil y elegante dama, figura destacada de la sociedad habanera, de quien tenemos encargo de participar a sus amistades que no recibe.

Otra dama bella y distinguida: Gloria Mayoz, esposa del conocido letrado Joaquín María Barraqué.

También está de días su hija, tan bonita, Gloria Barraqué, que comienza a figurar en sociedad.

Gloria Ariosa, la interesante señora del doctor Enrique Almagro, Magistrado de la Audiencia, y su hija Gloria.

Gloria Ruiz Herrera, joven y bellísima esposa del distinguido joven Néstor de Cárdenas y Herrera, quien reside desde hace años en sus posesiones de Guantánamo, de donde llegó anteayer por la vía aérea en unión de su esposo y de sus lindas niñas.

La joven y bella dama Gloria Sánchez Galarraga, quien permanecerá retraída en su día por el reciente luto que guarda.

Gloria León de Alegría, Gloria Castellá de Barrios y Gloria Pemberton, la bella señora del arquitecto Evelio Govantes .

Gloria Gómez Mena de Ruano, joven y encantadora dama, ausente en Madrid.

Gloria Santos de Ascanio, Gloria Moya de Jiménez, Gloria Rescalvo de Estefani, Gloria Collazo de Perret, Gloria Zúñiga de Salmón, Gloria Ayala de Comellas, Gloria Elósegui de Japón.

La bella señora Gloria Alvarez de Levy.

Gloria Ricart de Martínez, tan gentil e interesante.

Es el santo también de su bellísima hija Alma Jiménez Ricart, prometida del simpático joven José A. Fernández.

Gloria González viuda de Barraqué, la respetable dama, y su hija Vicentica, la interesante señora de Estanillo, que también está de días.

Gloria Montero de Menacho y su hija Gloria.

Gloria Vergara de Larrea.

Gloria Fernández Cobos, la señora del compañero Osvaldo Valdés de la Paz.

Gloria Villalón de Guerrero, Gloria Gispert de Fonseca, Gloria Marill de Ansley, Gloria Montaño de Roselló, Gloria Canales, Gloria Freyre de Mereno, Gloria Pando de Varona, Gloria Martínez de Izaguirre.

Gloria Argilagos, gentil esposa de nuestro estimado compañero Ernesto López Oliveros.

Gloria Aragón, la señora de Ramón Roldán, repórter muy estimado de «Información».

Gloria Simoni, bella esposa de nuestro gran ajedrecista José Raúl Capablanca.

Gloria María Torres de Estrada, Gloria Díaz de la Vega, Gloria Mier de Morata, Gloria Cabrera de Cancio, Gloria Izquierdo de Du Bouchet.

Gloria Granados, la gentil señora del doctor Evelio Rodríguez Lendián, Presidente del Ateneo de la Habana.

Gloria Cidre de Fernández Santana, Gloria Vázquez de Albadie, y Gloria Fernández Marty, esposa del doctor Osvaldo Cabrera Macías.

Y Gloria del Río, la distinguida señora del conocido comerciante Francisco Tamames.

Las señoritas.

Gloria Mendizábal y Montalvo, la lindísima prometida del joven arquitecto Víctor Morales y de Cárdenas.

La encantadora Gloria Mendoza y Goicoechea.

Gloria Corona, hermana del Secretario del Presidente de la República.

Gloria González Veranes, Gloria Rosainz y Piñera y la interesante Gloria Solís y Alonso.

Gloria Falcón y Rodríguez, simpática colegiala de un gran plantel norteamericano, donde completa su educación.

Una linda señorita, Gloria Ortiz y Ruiz, que brilla en nuestros salones elegantes.

Gloria Andreu, Gloria Gaytan, Gloria Rodríguez Bravo, Gloria Camaraza, Gloria Jané, Gloria Canals, Gloria Calleja.

Gloria Montoto y Pozo.

Gloria Cervera.

Una simpática y bella jovencita, Gloria Astudillo y Canales, quien además de su santo cumple en esta fecha, que le deseamos de grandes venturas, los quince años

Gloria Guiral y Prieto.

Gloria Vernezobre, Gloria Correa, Gloria Pérez Barquetti, Gloria María López, Silvia Gloria Duval, Gloria Ibarra, Gloria San Pelayo, Gloria Bellido de Luna.

Gloria de Cárdenas, ausente en París.

Gloria Rodríguez Franca, la encantadora señorita tan admirada en sociedad, a quien deseamos muchas felicidades.

Gloria Demestre, Gloria Castellanos, Gloria Herrera, Gloria Felipe, Gloria Menéndez Armenteros, Gloria Pérez de los Reyes, Gloria Barrié, Gloria de la Vega.

Gloria Jaime, bella y muy graciosa señorita, hermana del joven Oscar Jaime, notable dibujante, director artístico de la revista «Ellas».

Gloria Velma, muy blonda y gentil.

Gloria Ausa, Armantina Fernández, Gloria Martínez, Gloria de los Angeles Morales Milanés, Gloria Ledo, Gloria Valdés Raymundo, Gloria Fernández de Velasco, Gloria Subil, Gloria Carr, Gloria Bistindul, y las doctoras Gloria Díaz Capote y Gloria Ferrer y Sotolongo.

Y por último Gloria María Betancourt, linda hija de nuestro estimado amigo Antonio Betancourt y de su gentil esposa Josefina Bardecí.

La señorita Betancourt aplaza la celebración de su santo para el día ocho de abril, en que cumplirá quince años y con ese motivo tendrá una fiesta en su hermosa residencia del Reparto Miramar.

EN SAN FRANCISCO DE PAULA

Esta noche, a las nueve, en la Iglesia de San Francisco de Paula, se verificará la boda de la graciosa señorita Lilia García Iglesias con el señor Ignacio Taboada y Pintós.

«El Clavel», el elegante jardín de los Armand, se hará cargo del adorno floral del templo, así como de la confección del bouquet nupcial.

Ungüento Cadum para las Erupciones

Es sorprendente el ver con qué prontitud el Ungüento Cadum quita y cicatriza las erupciones de la piel. No importan cuáles sean los remedios que haya usado sin obtener beneficio, no tiene por qué desanimarse, pues el Ungüento Cadum es distinto a todos los demás remedios. Hace cesar la picazón instantáneamente y empieza a cicatrizar con la primera aplicación Las enfermedades más obstinadas de la piel, como los granos, úlceras, erupciones, lastimaduras, eczema, urticaria, cortaduras, quemaduras, almorranas de picazón, etc., se alivian prontamente con el Ungüento Cadum

SAPOLIO

MARCA REGISTRADA

HACE RELUCIR LOS UTENSILIOS DE COCINA

¿Qué ama de casa no cambiaría los utensilios deslustrados por otros relucientes que huelen a limpieza después de usar Sapolio? Sapolio es eficaz, seguro; no deja olor ni polvo. *Cuida* las manos. CUESTA MENOS porque rinde más.

Distribuidores: S. S. Friedlein Obrapía 25 Habana

TRIPLE ACCION: LIMPIA, PULE, DESENGRASA

RCA VICTOR

MODELO 220 $125

Novísimo Superheterodino de calidad tonal insuperable perfeccionado con el nuevo cuadrante iluminado de sintonización con dos escalas de frecuencias (exclusividad de la RCA VICTOR). Además está equipado con el control automático de volumen. El mueble es muy sobrio y elegante. ¿Por qué en su primera salida no visita cualquiera de nuestras agencias y oye este magnífico receptor?

UNIVERSAL MUSIC & Co.
S. Rafael y Consulado T. A-2930

Cía. CUBANA de FONOGRAFOS
O'Reilly 89 T. A-3128

Vda. de HUMARA y LASTRA S. en C.
Muralla 83 y 85 T. A-3498 y M-9093

Un buen trago

en ocasiones de fiestas constituye un gran placer; por eso, un buen vividor cuida con esmero su bodega.

¿Es que cuidamos de tal manera órganos importantes para la vida?

¡Desgraciadamente no!

Por la salud se hace poco, mejor dicho casi nada. El funcionamiento regular de los órganos sufre una interrupción, los dolores se presentan. Los que han sufrido de las vías urinarias — riñones, uréter, vejiga — saben yuán dolorosos son estos padecimientos. —

De ahí resulta la necesidad imperiosa de la „higiene interna" por medio de curas regulares con Helmitol, cuyo objeto es conservar los órganos urinarios y prevenir todas las molestias. —

¡Impóngase la cura como un deber!

Tabletas de Helmitol

BAYER

ONOMASTICO

Felicitamos en el día de su onomástico a la bella y muy graciosa señorita Gloria López, hija del distinguido matrimonio José López Lemus y Hortensia Marco

SAN BENJAMIN

También celebra la iglesia católica, en esta fecha, la festividad de San Benjamín, en la cual están de días los siguientes caballeros:

El doctor Benjamín Fernández Medina, Ministro del Uruguay.

El doctor Benjamín Primelles.

El doctor Benjamín J. de Vega Flores, conocido letrado.

Benjamín de Marchena, Benjamín Ruiz, Benjamín de la Guardia, Benjamín González, Benjamín García Beltrán y Benjamín Rodríguez Delfín.

Benjamín Menéndez Díaz, gerente de los almacenes «La Nueva Isla» y su hijo del mismo nombre.

El doctor Benjamín Sardiña.

Benjamín Gabriel, gerente de los almacenes «The Leader».

Un ilustre músico que goza de bien ganada fama: el profesor Benjamín Orbón, director del Conservatorio que lleva su nombre, notable pianista y compositor.

Es el santo hoy también de un buen amigo de esta casa: Balbino Rego y Rendueles, socio de la firma «Baranda, Tosar y Co», y consejero de la Cámara N. de Comerciantes.

A todos felicidades.

CASINO ESPAÑOL

En sus bellísimos salones del Paseo del Prado, ofrecerá esta noche el Casino Español de la Habana, su tradicional baile de la Gloria.

Aparecerá toda aquella casa engalanada por la «Casa Trías», con plantas y con flores.

Tocarán dos orquestas, la de los Hermanos Castro, tan renombrada, y el septeto Matancero.

Comenzará a las diez de la noche.

(Continúa en la Página Siete).

M.E.C.D. 2016

NACIONAL HOY y MAÑANA
"CANCION DE CUNA"
-CRADLE SONG-
Paramount
Ultimas exhibiciones
Dorothea WIECK

ESCENARIO Y PANTALLA

CAMPOAMOR: «EL MUNDO CAMBIA»

La revolución industrial, como toda revolución, tuvo sus héroes. Hay una etapa formativa y militante del capitalismo moderno en que no era un mero propósito de lucro personal el que movía a sus hombres representativos. La ambición de los pioneros del capitalismo era más vasta, elevada y trascendente. Era una ambición de envergadura histórica. Encarnaban el espíritu de una nueva época; aspiraban a colocar un peldaño más alto en la escala ascendente del progreso; vislumbraban un nuevo tipo de civilización. Por todo ello tenían el amor épico a la aventura y el ímpetu audaz del revolucionario.

El cine ha captado muy bien, en importantes películas, las epopeyas de la revolución industrial. Es impresionante ver cómo nace la gran industria y cómo surge el tipo del gran financiero, del poderoso magnate a la moderna. A esta serie de episodios de la historia económica del mundo—que tienen entre sí una gran trabazón y una fuerte unidad de contenido—pertenece la película estrenada ayer en el «Campoamor» y cuyo título encabeza esta reseña.

Esta película nos hace recorrer un ciclo muy interesante. A través de él vemos como evoluciona la economía—y, por ende, la vida—norteamericana desde los primeros pasos del pionero en el Oeste hasta el establecimiento de la gran manufactura contemporánea. Más de medio siglo de vida ardua y vertiginosa, en que se opera en el mundo una transformación mucho mayor que la experimentada en totales centuras anteriores.

El protagonista de la película—magnate de la industria de carnes en conserva—desciende de una antigua familia de reseros, afincada en Dakota a mediados del siglo pasado. Es lo que se llama un carnicero con tradición. Su padre fué uno de tantos aventureros, de los que hacían largas jornadas con sus familias en el primitivo carro entoldado, especie de hogar ambulatorio, símbolo gráfico de una vida nómada y áspera, merced a la cual se forjó la poderosa unidad nacional de los Estados Unidos. El episodio de la expansión del pueblo norteamericano por el Oeste es un suceso histórico de los más ricos en grandeza épica e intensidad dramática. En esta película se hace sólo un esbozo del mismo, con el simple propósito de mostrarnos el abolengo de luchador que hay en el protagonista.

La figura de éste está tallada en granito. Es la energía hecha carne y espíritu. No hay vicisitudes ni obstáculos capaces de detener su marcha ni siquiera de hacerle titubear Es el hombre incansable, tenaz y expeditivo que se requiere para las grandes empresas, cualesquiera que éstas sean.

Este «self-made-man» promueve una verdadera revolución en el giro de venta de carnes inventando el vagón-nevera, merced al cual invade nuevos mercados, extiende considerablemente su negocio y llega a ser el primer industrial de carnes en conserva de Chicago, que es como decir del mundo. Pero lo admirable de su éxito en los negocios es que lo obtiene en lucha cotidiana y feroz no sólo con sus competidores del giro, sino con su propia familia, que no se resigna a ser «la familia de un carnicero». La mujer particularmente, no cesa de echarle en cara su condición de matarite vulgar. Mas ello no paraliza su acción ni merma su formidable capacidad de trabajo. Antes al contrario, ello sirve para que resalte aun más la energía de su carácter, en contraste con la vanidad y sensiblería de la esposa y con la frivolidad y apatía de sus hijos. Y es que la gran limitación de este hombre es no haber sabido hacer un hogar. Absorbido totalmente por las finanzas, no tuvo nunca humor ni tiempo para ocuparse de la familia. Por ello la familia es su peor enemigo. Con un dolor sobrio, contenido, suficientemente fuerte para abatirle pasajeramente el cuerpo, pero no para apagarle la llama del espíritu, contempla la muerte súbita de su mujer, después de haber sostenido una violenta discusión con ella.

Más tarde verá morir a uno de sus hijos, el mismo día de la boda frustrada de una de sus nietas. La familia se deshace como frágil terrón de azúcar ante sus ojos. Sus rivales financieros, por otra parte, le acosan para que venda su industria, que resulta demasiado absorbente. Al fin, el magnate muere, y muere de repente, sin enfermedad ni agonía, como muere el soldado en el campo de batalla. Un cerco de incomprensión y otro cerco de ambiciones y de envidias estrangulan los últimos años de su vida.

La película tiene, como se ve, una profunda dimensión histórica. Y con ella un gran interés dramático y humano. Paul Muni, que hace el papel del protagonista, realiza una labor sencillamente magistral. Las transformaciones que sufre su cara durante los años que se supone que dura la acción—las cuales revelan en todo momento una tarea acertadísima de «make-up»—corresponden a finos matices de expresión íntima felizmente logrados.

En general la película tiene un excelente reparto, prestigiado con los nombres de Aline Mac Mahon, Mary Astor y Donal Cook.

Francisco ICHASO.

NOTAS

«CENA A LAS 8», EN EL ENCANTO

Hoy y mañana se exhibirá por última vez la producción Metro, de gran argumento y suntuosa presentación titulada «Cena a las 8», con un gran reparto, donde figuran John Barrymore, Marie Dressler, Wallace Beery, Jean Harlow, Lionel Barrymore, Madge Evans, Phillips Holmes, Billie Burke, Karen Morley, May Robson y otros.

Mañana por la mañana matinée infantil con las comedias «La Cabaña del Terror» y «No quería casarse» y los graciosísimos cartones de muñequitos «Real y medio». «Aquí guardamos chicos», «El Noé falsificado», «La Feria del pueblo» y «El héroe del gallinero», costando como siempre esta tanda 20 centavos lo mismo niños que mayores.

A la una en punto también de mañana, matinée especial con comedias y cartones. «Cena a las 8» y la espectacular producción «Demonios del mar», con Robert Montgomery, Madge Evans, Walter Huston, Jimmy Durante y Robert Young.

El lunes «Mujeres en su vida», con un argumento de gran interés y originalísimo, donde veremos un grupo de personajes que rivalizan con los otros para destacarse más y más por sus magníficas actuaciones. Seis mujeres preciosas figuran en las variadísimas escenas: Una Merkel, Muriel Evans, Isabel Jewell, Irene Harvey e Irene Franklyn y el gran actor Otto Kruger con Ben Lyon.

NACIONAL: «CANCION DE CUNA»

El fin de semana, esto es, hoy y mañana, se cubre en el teatro «Nacional» con las exhibiciones de la magnífica producción titulada «Canción de cuna», obra en la que Dorothea Wieck, la gentil actriz alemana, alcanza uno de los más grandes éxitos de su carrera artística. Volverá, pues, hoy a todas las tandas, desde las 3 y 30 de la tarde, y mañana domingo será exhibida, también, en la matinée de 1 a 5 y 30 de la tarde.

El lunes será estrenada en el Nacional la primera de las cuatro grandes producciones que se ofrecerán en ese mes. Se trata de «Una mujer para dos», de asunto audaz, debido a la pluma del gran dramaturgo inglés Noel Coward y que fué dirigida por Ernst Lubitsch. En esta obra, que es una finísima comedia, figuran Gary Cooper, Fredric March y Miriam Hopkins. El tema, nuevo en la pantalla, apunta la posibilidad de que una mujer pueda poseer dos o más esposos al mismo tiempo, y esto es lo que ponen en práctica los protagonistas.

Esta obra se exhibirá durante toda la primera semana del mes de abril, y será seguida por la bella «extragavancia» musical «Volando hacia Río Janeiro», derroche de bellezas que supera a cuanto ha ofrecido hasta ahora la pantalla en el género de revistas. Figuran en ella Dolores del Río, Gene Raymond, Gonger Rogers, Raúl Roulién, el bailarín Fred Astaire y una legión de mujeres encantadoras. La «Carioca», uno de los números de esta obra, causará sensación en la Habana.

A estos 2 estrenos seguirán los de las obras «Las 4 hermanitas», por Katharine Hepburn y «Escándalos romanos», por Eddie Cantor.

Una mujer para dos

Sería el colmo de la felicidad, a la hora de pagar la modista...

ANIVERSARIO DE «CECILIA VALDES», EN EL MARTI

Cúmplese hoy el segundo aniversario de «Cecilia Valdés», la obra cumbre del teatro cubano, original el libro de Agustín Rodríguez y José Sánchez A cilla, que para ello se inspiraron en la famosa novela de Cirilo Villaverde, para la que escribió una de sus mejores partituras el maestro Gonzalo Roig.

Tal acontecimiento será celebrado fastuosamente y, al efecto, la empresa del «Martí» dedica a tal fin la tanda elegante de esta tarde que, como todos los sábados, dará comienzo a las 5 y 15.

No hay que decir que en el programa figura, como atracción fundamental, «Cecilia Valdés», que será cantada por Caridad Suárez y Miguel de Grandy y dirigida por su autor.

Además, habrá dos estrenos esta tarde: el del apropósito «La hija de Cecilia», también de Agustín Rodríguez y Sánchez Arcilla y el del monólogo «Un enfermo», que es original de Antonio Castells. Será interpretado por Julito Díaz.

No obstante tantos atractivos para la tanda elegante en el Martí rigen los precios habituales a base de 30 centavos luneta.

Por la noche en primera tanda, a las 8 y 40 «Guapo por hambre», y en la segunda, a las 10 y 30 «Cecilia Valdés».

Para mañana se prepara espléndida matinée.

Una mujer para dos

Puede ser la felicidad de uno y la perdición de otro...

MUSICA Y MUSICOS

SAINT-MALO NOS VISITARA

Trátase de un joven y muy notable violinista panameño que se ha creado una reputación artística en las grandes capitales de Europa y también en los Estados Unidos de Norte América, siendo siempre muy elogiado por la prensa y aplaudido del público.

Alfredo Saint-Malo, antes de continuar viaje a Sur América, estará en la Habana unos días. Propónese su representante el Lic. Gerardo Gallegos a quien hemos tenido el gusto de saludar, en esta redacción, presentar a Saint-Malo en varios conciertos en nuestra ciudad, probablemente para la segunda quincena de Abril próximo.

Mucho celebraríamos la realización de esos conciertos, pués de Alfredo Saint-Malo tenemos las mejores impresiones recogidas en los centros musicales neoyorkinos y sería ésta una excelente oportunidad para que nuestro público aficionado a la buena música y a los grandes intérpretes, oyese a este joven artista del violín.

Estamos, pués, de plácemes

CONSERVATORIO PROVINCIAL DE MATANZAS

Las profesoras, señoritas María Eulalia y Emelina Condom y Ruíz de la Torre, nos comunican que su institución musical ha sido transformada en el «Conservatorio Provincial de «Música de Matanzas», habiéndole sido concedido por Decreto número 681, cuya copia nos adjuntan, validez académica en todo el territorio de la República a los Títulos, Certificados y Diplomas que se expidan por dicho Conservatorio.

El Decreto mencionado lleva la firma del Coronel Carlos Mendieta, Presidente de la República y del Dr. Luís A. Baralt, en esa fecha (Marzo 2) Secretario de Instrucción Pública y Bellas Artes.

Nuestra felicitación a las Srtas. Condom y Ruíz de la Torre.

REGINO LOPEZ EN EL «AUDITORIUM»

El Sábado 7 de Abril a las 9 de la noche, en el escenario del elegante Teatro del Vedado actuará la Compañía completa de Regino.

Para esta función se ha combinado un interesante programa con las obras «El Proceso de Mario Cuban», simpática parodia de la regia obra «El Proceso de Mary Dugan»; durante la representación de esta garantizamos que el público no parará de reir.

También se estrena la Fantasía-revista en seis noches y un día, libro original de F. Villoch, con música original y adaptada del maestro Jorge Anckermann, titulada «Broadway and Havana».

La que se representará con lujo y con decorados de Antony y bellas evoluciones de Henry Bell.

Adquiera a tiempo una buena localidad, pués las mismas son numeradas, encontrándose a la venta en «El Encanto», «Auditorium» y en Concordia número 122 o por los teléfonos F-1323 y M-1363.

MAÑANA EN LA SOCIEDAD INFANTIL

A las 4 en punto de la tarde de mañana domingo 1o, comenzará el Baile Infantil de trajes que ofrece la S. I. B. A. a sus asociados e invitados de éstos.

La animación que hay para concurrir a este baile es grande y se preparan varias comparsas de niños que han de poner más de una nota alegre en esta fiesta.

Un coro y la Furiana de la Gioconda, bella ópera de Amilcare Ponchielli, darán principio al baile tomando parte un grupo numeroso de alumnas de Ana Mariani de Dominicis.

Pitos y matracas se repartirán a los niños que asistan así como también disfrutarán de una Piñata.

Habrá concursos de Baile con premios a los vencedores, obsequio de la popular casa de Armada.

La tarde será amenizada por una de las orquestas más codiciadas que tiene la Habana y que capitanean los hermanos Jiménez Rebollar: Montmartre. Ellos deleitarán a la concurrencia ejecutando los últimos fox-trots, danzones etc.

A «Milagros» está encomendado el arreglo de la terraza y salones. Con esto queda dicho lo que significa la intervención del aristocrático jardín.

Y como si este baile fuese poco, la dirección de la S. I. B. A. ya tiene señalado el domingo 15 para una sesión de cine y variedades en el Cine «Vives» y una excursión a los manantiales de «La Cotorra» para el día 8 por la tarde.

Con su tercer año de vida entra en una nueva etapa de resurgimiento y actividad la Sociedad Infantil.

N. B.

Una mujer para dos

¿Por qué no? ¿Acaso la mujer tiene menos derecho que el hombre...?

«UN AMUJER PARA DOS», EL LUNES, EN EL NACIONAL

«Una mujer para dos» es el título de la obra que ocupará la pantalla del teatro «Nacional» en la primera semana del glorioso mes, que ofrece este teatro durante abril al público de la Habana, en que serán dadas a conocer 4 de las más extraordinarias producciones que ha realizado el cinema.

En «Una mujer para dos», que se estrenará el lunes, se explota un tema audaz, nuevo en la pantalla, toda vez que apunta la posibilidad de que una mujer pueda ser esposa, simultáneamente, de dos o más maridos. A una mente tan privilegiada como la de Noel Coward, el famoso dramaturgo inglés, se debe el asunto de esta comedia que abunda en lo humorístico y que se presta a mil detalles picarescos. Son sus intérpretes Gary Cooper, Fredric March y Miriam Hopkins, y fué dirigida hábilmente por Ernest Lubitsch, el gran cineasta.

Seguirá a este estreno el de «Volando hacia Río Janeiro», la maravillosa revista musical que presenta, por primera vez en la pantalla, las más fantásticas evoluciones realizadas sobre las alas de aeroplanos en pleno vuelo.

Uno de los números excepcionales de esta revista lo es el que contiene la «Carioca», danza brasilera importada a los Estados Unidos, donde se popularizó enormemente. Este baile dará que hablar a toda la Habana, no solamente por su sensualismo extremado, sino, también, por la originalidad del mismo.

Intervienen en «Volando hacia Río Janeiro» Dolores del Río, Raúl Roulien, Gene Raymond y Ginger Rogers, aparte de una legión de mujeres encantadoras.

Los dos estrenos que seguirán a estos son «Las cuatro hermanitas», por Katherine Hepburn, y «Escándalos romanos», de Eddie Cantor.

UN BUEN PROGRAMA EN EL PAYRET. 20 CTS. LUNETA

Un ameno e interesante programa anuncia para hoy sábado «The Theatrical Ten Cents» en el teatro «Payret». Siempre a su precio de 20 y 10 centavos lunetas y desde las 5 de la tarde a las 12 de la noche en función corrida. Los niños pagan solamente 10 centavos la luneta.

En la escena actúa el show con el programa nuevo «Carrousel artístico», en el cual se presentan diversos números que se conjuntan al final con el cuerpo de baile en el bello cuadro «Marinos en Tierra».

En la pantalla se exhiben las bellas películas «La calle de la vanidad», con Charles Bickford, y «La quimera de Hollywood», con Genoveva Tobin, cartones y comedias.

Para mañana domingo, grandiosa matinée empezando a la 1 y 30, exhibiéndose entre otras grandes películas «El amigo enmascarado», con Tom Mix, muchas comedias, cartones, números de variedades, los clows del circo y regalo de juguetes por medio de las pelotas premiadas.

Solamente 10 centavos para los niños. La mejor matinée infantil de la Habana.

EXITO DE «EL MUNDO CAMBIA», EN EL CAMPOAMOR

Paul Muni, el que elevó su fama al zenit de la gloria en su drama «Cara cortada»... Paul Muni, el que puso al desnudo las atrocidades del presidio en «Soy un fugitivo», aparece ahora desgarrando los velos de la hipocresía social y la mentira moral, en su papel más poderoso y brutal en el intenso drama «El mundo cambia», otra gran película de la Warner.

Con Paul Muni actúan en esta cinta que extiende su acción desde el año 1856 hasta 1933, Aline Mac-Mahon, Mary Astor, Donal Cook, Patricia Ellis, Jean Muir, Margaret Lindsay, Guy Kibbee y Ana Q. Nilson.

Mañana se repite en matinée acompañada de la preciosa cinta de la Metro «Belleza a la venta», con Madge Evans, Una Merkel, Otto Kruger y Alice Brady.

El martes estreno de «El correo de Bombay», con Edmund Lowe, Shirley Grey, Ralph Forbes, Edda Hopper y Onslow Stevens y para el viernes «No dejes la puerta abierta», deliciosa comedia musical de la Fox, editada a todo lujo, hablada totalmente en español y con bellísimas canciones por Raúl Roulien, Rosita Moreno y Mona Maris.

Se acerca el estreno de «Eskimo», una producción debida al genio de W. S. Van Dyck, el que nos dió a conocer «Tarzán», «Trade Horn» y «Sombras blancas en los mares del sur».

PUEDE ENGORDAR OXOIDE
1 copa de 100 c.c.=½ lb.
Alimente sin cansar su ESTOMAGO
Sabroso • Aromático
EXIJA LEGITIMO OXOIDE
Varias veces al día
Jugo puro de 97% Extracto concentrado al 25%
PREPARADO POR DROGUERIA "SARRÁ"
LA MAYOR

GACETILLAS

FAUSTO: «PADDY»

Dos estrenos de extraordinaria importancia nos ofrece «Fausto», exhibiéndose ambos en todos los turnos hasta las 8.30. El primero, «Paddy», es el más encantador de los romances dados a la pantalla, por Janet Gaynor, esta vez secundado por Warner Baxter; y el segundo, es un estreno en Cuba, «Firme en su derecho», drama emocionante, con Richard Arlen, Mary Brian, Charles Bickford y Jean Hersholt. Además, un Noticiero, un Cartón y el estreno del episodio quince de la serie «La aldea muerta», con Buck Jones, que se titula, «A galope». Precios, 20 centavos luneta y preferencia, hasta las seis y media, y 30 después. Niños, 15 centavos.

Mañana, la mejor matinée de la Habana, desde la una hasta las cinco. Comedia, Cartones, Noticiero. «Paddy» super-joya romántica, con Janet Gaynor y Warner Baxter y estreno en Cuba del intenso drama «Firme en su derecho» con Richard Arlen y Mary Brian. Luneta, 20 centavos.

NEPTUNO: «REINA CRISTINA»

Metro Goldwyn Mayer, presenta hoy en «Neptuno» una de sus más grandes películas de 1934; «Reina Cristina» que presenta en su formidable reparto a Greta Garbo, John Gilbert y Lewis Stone. «Reina Cristina» se exhibe en los turnos elegantes a las 5.30 y a las 9.30. En la matinée, a las 3.30, y en el turno de 8.30 se exhibe «Justicia Divina», con Charles Laughton y Neil Hamilton. Luneta, 20 centavos hasta las seis y media y 30 centavos después. Niños, 15 centavos. Mañana, una matinée extraordinaria, desde la una hasta las cinco; con el programa mas atractivo que puede ofrecerse: «Reina Cristina», «Cocktail Musical», la finísima joya lírica; una comedia en dos partes; un cartón de Betty Boop y un noticiero. Luneta 20 centavos.

PRADO: «LA DAMA GALANTE»

La Empresa del teatro «Prado» ofrece hoy dos importantes estrenos. «La dama galante», película de incomparable argumento, calcado en una de las más absorbentes novelas que es, al mismo tiempo, la historia de una mujer que se ve precisada a elegir entre su dicha y la del hijo que la ata a un pasado casi borrado en sus recuerdos. En esta obra nos ofrecen su mejor interpretación artistas de tantos prestigios como Clive Brooks, Ann Harding, Otto Kruger y Dickie Moore, la que se exhibirá en los turnos preferentes de 3.30, 6.30 y 9.30. Constituye el otro estreno la lujosa producción «Mi mujer», por Helen Twelvetrees y Víctor Jory, que se exhibirá a las 2.15, 4.30 y 8.30. Además un gracioso cartón y revista. Mayores, 20 centavos hasta las 6.30 y después 30 centavos. Niños a todas horas 15 centavos.

RIVIERA: «REINA CRISTINA»

En las tandas elegantes de las 5.15 y 9.45 se estrena la producción máxima de Greta Garbo, John Gilbert y Lewis Stone que se titula «Reina Cristina», revista y la comedia de los Ases del Taxi «Catastróficos». A las 8.15 «La vuelta atrás del reloj» por Lee Tracy.

Mañana domingo en la matinée de 1.15 «Reina Cristina» por Greta Garbo, «El adorable embustero» por Buck Jones, «El sargento Tom» por Tom Tyler, «Catastróficos» comedia y cartón. En tandas elegantes «Reina Cristina» y a las 8.15 «La rubia de los Follies» por Marion Davies.

El 4 y 5.—«El solitario» por Lionel Atwill y «Vuelo nocturno» por Clark Gable.

El día 6.—«Fueros humanos», por Spencer Tracy.

TRIANON: «COCKTAIL MUSICAL»

En la tande de las 4: estreno de la cinta Paramount, por Richard Arlen y Mary Brian, «Firme en su derecho», revista, muñequitos y estreno de la notable producción de Jack Oakie y Lilyan Tasham, «Cocktail Musical».

A las 8.30: Firme en su derecho», por Mary Brian.

En la de 9.45: revista, muñequitos y la bella creación «Cocktail musical».

Mañana, en la matinée de la una y media: «Aguilas Rivales» por Eric Linden, revista, muñequitos y estreno de la gran producción Radio, por la genial Irene Dunne y el famoso actor Clive Brook, titulada «Si yo fuera libre».

Para la semana entrante se anuncia la obra de Greta Garbo y John Gilbert, «La Reina Catalina».

RIALTO: «PEREGRINACION»

Programa Fox y Universal, la película más linda del año, un drama para jóvenes y viejos, ¡Venga y traiga a su familia! a ver la obra cumbre del cine, «Peregrinación», creación de Henrietta Cresman y Marion Nixon, y Universal presenta «Un drama en autobús» de Lewix Ayres, la revista semanal Fox, el cartón titulado «El faldón de la camisa».

Precios: 20 centavos luneta y preferencia a cualquier hora.

Mañana.—Grandiosa matinée a la una y media con «Peregrinación», «Un drama en autobús», el episodio 2 de «La aldea muerta», cartón y revista.

Martes.—«El Alcalde del Infierno».

Miércoles.—«Arrabal».

Sábado.—«Pasiones gigantes» de Kay Francis.

REGINA: «PEREGRINACION»

Fox presenta hoy en Regina una magnífica producción que ha gustado extraordinariamente, «Peregrinación», una obra para todos, interpretada por Henrietta Cresman. y Marion Nixon, y Universal presenta la fina producción de Lewis Ayres «Un drama en autobús». Además el Noticiero semanal Fox y el cartón titulado «El faldón de la camisa».

Precios: 15 centavos hasta las 6.30 y 20 después. Niños, 10 centavos.

Mañana.—Gran matinée a la una y media con «Peregrinación», «Un drama en autobús» ,el episodio 2 de «La aldea muerta», cartón, revista.

Miércoles.—«Arrabal».

Sábado.—«Pasiones gigantes» de Kay Francis.

VIVES: «EL ABOGADO»

Un programa selecto y atractivo anuncian las carteleras de este concurrido cine de B. y 27, acreditado por su perfecto sonido con el regio equipo «Western Electric», la perfección de la voz humana. En sus tandas con comedias, revista y variedad. Suntuosa y muy valiosa joya «El abogado» de John Barrymore y Bebe Daniels. Sensacional super producción «El secreto de la alcoba azul» de Gloria Stuart y Paul Lukas. Mañana matinée dedicada a los niños, con revista, comedias, «El boxeador y la dama» y «Tempestad al amanecer».

MODERNO: «LA MELODIA PROHIBIDA»

Con un magnífico programa «Fox» dará sus funciones de tarde y noche este simpático teatro, exhibiéndose un selecto programa. El gracioso cartón «Quién mató», un noticiario Movietone con los últimos acontecimientos mundiales, el estreno de la cinta por George O-Brien «Vida Azarosa» y a petición de innumerables damitas el repriss de la maravillosa producción del ídolo José Mojica. «La melodía prohibida», que con Mona Mari y Conchita Montenegro forman este magnífico reparto.

Luneta hasta las 6.30, 15 centavos, después 20; niños a todas horas 10 centavos.

OLIMPIC: «EL ALCALDE DEL INFIERNO»

Este concurrido y preferido cine del Vedado, Ave. Wilson y B., ofrece para hoy, Sábado de Gloria, un programa verdaderamente suntuoso y lleno de atractivos. Tandas de las 5.15 y 9.30 con Comedia y Revista. La sorprendente y bien argumentada super joya «El alcalde del Infierno» por Madge Evans y James Cagney. A las 8.30 otra monumental producción, «La mujer sin alma» de Ruth Chatterton y George Brent. Para mañana un programa lleno de atractivos, y una matinée dedicada a los niños con comedias, revista, cartones, episodio y dos soberbias películas.

LIRA: «LA JUVENTUD MANDA»

Hoy el grandioso estreno de la monumental producción, argumento de actualidad y de interés incalculable «La juventud manda». Soberbia film «Alla en el oeste» por Lilian Gihs y Richard Barthelmess. También se exhiben comedias y Variedades. Para mañana se anuncia un suntuoso programa con comedias, películas, episodio, cartones y dos grandiosas producciones de argumentos valiosos.

Compañía
Trasatlántica Española
Servicio de Vapores Correos Todo el Año.

Para NEW YORK, VIGO, CORUÑA, GIJON, SANTANDER, BILBAO.

Vapor «Habana».	Abr. ..	15
„ «C.Colón».	May ..	16
„ «Habana».	Jun ..	16
„ «C. Colón».	Jul. ..	16

Para VERACRUZ (México), 48 horas de viaje.

Vapor «Habana».	Abr. ..	3
„ «C. Colón».	May ..	3
„ «Habana».	Jun. ..	3
„ «C. Colón».	Jul. ..	3

Para NEW YORK, CADIZ Y BARCELONA

Vapor	«Comillas»,	Abr. 21	Vapor	«C. Colón»,	May .. 16
„	„	Jun. 21	„	«C. Colón»,	Jul. .. 16

Para GUATEMALA, C. RICA, PANAMA, COLOMBIA, CURACAO, VENEZUELA Y LAS PALMAS (CANARIAS).

Vapor	«Magallanes»,	Abr. 8	Vapor	«Magallanes»,	Jun. 8

GARCIA & DIAZ Ltda.
Agentes Generales, Habana.
Lonja del Comercio. Teléfonos: M-6911 y M-6912. Apdo. 1690.

HOY ENCANTO
La grandiosa película METRO
"CENA A LAS 8" -DINNER at EIGHT-
Marie DRESSLER John BARRYMORE
Wallace BEERY Jean HARLOW
Lionel BARRYMORE Billie BURKE
Madge EVANS Phillips HOLMES

WILSON: «BROADWAY AL DESNUDO»

Precios para hoy en función de 1.30 a 6.30, 10 centavos, y de 6.30 a 11.30, 15 centavos. Niños 10 centavos a todas horas.

La mejor proyección de la Habana, con la nueva pantalla luminica (Luz del Día) y el último equipo sonoro Movietone «Phillips.

En matinée y noche con revistas, comedias y cartones y las producciones «Broadway al Desnudo», joya suprema, por Constance Cummings, y «El jardín maldito», atracción excelsa, por Ronald Colman.

A las 5 p. m. «Broadway al desnudo» y «El jardín maldito».

Mañana, «Club de media noche», por Clive Brook; «La casa seria», por Carlos Gardel e Imperia Argentina en español, y «El signo de la cruz» por Frederic March y Elissa Landi.

UNIVERSAL: «LA RUBIANCA»

Dos regias películas exhibe hoy el «Universal» el cine dotado de las mayores comodidades, temperatura y sonido perfecto con el aparato de la voz humana «Western Electric». Función de 1 a 6, mayores, 10 centavos, después, 15 centavos. Niños a todas horas, 5 centavos. Da comienzo con comedia y variedad. Estreno de la monumental super producción «Prisioneros de guerra» de Leslie Howard, Douglas Fairbanks y Paul Lucas. Soberbia y valiosísima film «La rubianca» de Chester Morris. Mañana domingo «Prisioneros de Guerra» y «El Monarca del Aire» con episodio, comedia, revista y cartón.

FLORENCIA: «EL ARRABAL»

Florencia, el cine de San Lázaro y Espada, que siempre se ve concurrido, por sus buenas proyecciones y sonido perfecto con el gran equipo sonoro «Western Electric», ofrece para hoy Sábado de Gloria un programa muy atractivo e interesante. Tandas de las 2, a las 5 y noche a las 8.30 con revista y el cartón «Mickey Footbulista». Magistral y sensacional super joya «El arrabal» de Jackie Cooper y Wallace Beery. Muy simpatiquísima film «La liga de los líos» de Sidney Howard. Precios, mayores, 15 centavos hasta las 6.30 y después 20 centavos; niños siempre 10 centavos. Mañana programa extraordinario.

ACTUALIDADES: «LA JUVENTUD MANDA»

Habrá de verse llena la amplia y confortable sala de este concurrido teatro, con el suntuoso programa que para hoy ha seleccionado la Empresa y con la inauguración del nuevo y portentoso equipo sonoro Movietone, algo muy extraordinario. Da comienzo con comedia y variedad. La soberbia super joya de argumento de actualidad «La juventud manda» de Charles Bickford. Sensacional y emocionante film «El asesino diabólico» de Lionel Atriol. Mañana domingo «La juventud manda» y «El Legado de la Estepa». Cartón y revista.

BELGICA: «LA MELODIA PROHIBIDA»

El éxito más grande de José Mojica, el tenor de la voz de oro, será presentado hoy sábado en el cine de las familias, su título es «La melodía prohibida» en cuya interpretación secundan al gran «stro» latino, la simpática Mona Maris y Conchita Montenegro, la película es de lo mejor que ha hecho Mojica posee grandes canciones sentimentales que profundizan el alma humana, completando el programa «Entre dos esposas» por Sally Eilers y James Dunn y una comedia. Para mañana regia matinée con «Vida azarosa» por George O-Brien y «La melodía prohibida», cartones para los niños y comedias para todos.

INGLATERRA: «BROADWAY AL DESNUDO»

Precios para hoy en función de 1.30 a 6.30, 10 centavos, y de 6.30 a 12.30, 15 centavos. Niños 10 centavos a todas horas.

La mejor proyección de la Habana, con la última pantalla luminica (Luz del Día) y el más perfecto sonido con el nuevo equipo Movietone Phillips.

En matinée y noche revistas, comedias y cartones, y las super producciones, «Broadway al desnudo» joya suprema, por Constance Cummings, y «Samarang», producción extraordinaria tomada en la Polinesia, espectacular lucha en el fondo del mar entre un tiburón y un pulpo.

A las 5 p. m. «Broadway al desnudo».

Mañana, «Club de media noche» por Clive Brook; «La casa seria» por Carlos Gardel e Imperio Argentina en Español, y «El signo de la cruz», por Dredic March y Elissa Landi.

CARTEL DEL DIA

POR LOS TEATROS

MARTI: A-1851.—Compañía Cubana de Zarzuela, de Agustín Rodríguez. A las 5.15, «Cecilia Valdés», «La hija de Cecilia» y «Un enfermo». A las 8.45: «Guapo por hambre. A las 10.30: «Cecilia Valdés».

ALHAMBRA.—Compañía de Regino López. A las 8.15: «Broadway in Javana», «La desconflautación» y «El palacio de la leche».

POR LOS CINES

CAMPOAMOR: A-7054.—A todas horas: «El mundo cambia», con Paul Muni, Aline McMahon, Mary Astor y otros; comedia y revista.

ENCANTO: A-4433.—A todas horas: «Cena a las 8», con Marie Dressler, Jean Harlow, Marge Evans, John y Lionel Barrymore, Wallace Beery y otros; comedia y revista.

NACIONAL: A-3730.—A todas horas: «Canción de cuna», con Dorothea Wieck; comedia y revista.

PAYRET: A-7157.—The Theatrical Ten Cents Company. De 3 a 12: «La calle de la vanidad», «La quimera de Hollywood»; comedia y revista. A las 5.10, números de variedades.

FAUSTO.—«Paddy», «Firme en su derecho»; comedia, revista y variedad.

NEPTUNO.—«Reina Cristina», «Justicia divina»; comedia y revista.

PRADO.—«La dama galante», «Mi mujer»; comedia y cartón.

RIVIERA.—«Reina Cristina», «La vuelta atrás del reloj»; revista y comedia.

TRIANON.—«Cocktail musical», «Firme en su derecho; muñequitos y revista.

RIALTO.—«Peregrinación», «Un drama en autobús»; revista y carton.

REGINA.—«Peregrinación», «Un drama en autobús»; revista y cartón.

VIVES.—«El abogado», «El secreto de la alcoba azul»; comedia y revista.

MODERNO.—«La melodía prohibida», «Vida azarosa»; cartón y Noticiario.

OLIMPIC.—«El alcalde del infierno», «La mujer sin alma»; comedia y revista.

WILSON.—«Broadway al desnudo», «El jardín maldito»; revista. comedia y cartón.

UNIVERSAL.—«La rubianca», «Prisioneros de guerra»; comedia y variedad.

FLORENCIA.—«El arrabal», «La Liga de los líos; cartón y comedia.

ACTUALIDADES.—«La juventud manda», «El asesino diabólico»; comedia y variedad.

BELGICA.—«La melodía prohibida», «Entre dos esposas»; comedia.

LIRA.—«La juventud manda», «Allá en el Oeste»; comedia y variedad.

INGLATERRA.—Broadway al desnudo», «Tiburón»; comedias; revistas y cartones.

CUBA.—«La Calandria», «Rey por una noche»; revista, carton y comedia.

Una mujer para dos

Aquí no camina «eso», porque los cubanos son muy ambiciosos...

Empresa Naviera de Cuba
San Pedro No. 6. — Apartado No. 2490
Dirección Telegrática: EMPRENAVE
HABANA. — CUBA

VAPORES DE LA EMPRESA: CUBA, BARACOA, CIENFUEGOS, EUSEBIO COTERILLO, JULIAN ALONSO, HABANA, MANZANILLO, GIBARA, LA FE, JOAQUIN GODOY, CAMAGUEY, RAPIDO, SANTIAGO DE CUBA, LAS VILLAS

Puertos de escala: — COSTA NORTE: — PUERTO TARAFA, NUEVITAS, MANATI, (VICTORIA DE LAS TUNAS), PUERTO PADRE (CHAPARRA) GIBARA, (HOLGUIN, VELASCO, BOCAS Y AURAS) VITA, BANES, NIPE, MAYARI, ANTILLA Y PRESTON) SAGUA DE TANAMO, (CAYO MAMBI, BARACOA, GUANTANAMO, (BOQUERON Y DESEO), SANTIAGO DE CUBA.

COSTA SUR: — CIENFUEGOS, CASILDA, (TRINIDAD) TUNAS DE ZAZA, SANTA CRUZ DEL SUR, MANOPLA, GUAYABAL, MANZANILLO, CAMPECHUELA, MEDIA LUNA, NIQUERO, ENSENADA DE MORA, Y SANTIAGO DE CUBA.

COSTA NORTE DE VUELTA ABAJO: — RIO BLANCO, SABRACOS, PUERTO ESPERANZA, SANTA LUCIA, (MINAS DE MATAHAMBRE), RIO DEL MEDIO, DIMAS, ARROYOS DE MANTUA Y LA FE.

REPUBLICA DE HAITI.—PORT AU PRINCE Y AUX CAYES. PUERTO RICO. — SAN JUAN.
REPUBLICA DOMINICANA. — MONTE CRISTI, PUERTO PLATA, SANCHEZ, SANTO DOMINGO.

M.E.C.D. 2016

HOY SABADO

SENSACIONAL EXHIBICION Y VENTA

Hemos puesto a la venta la verdadera actual Moda en París—de selectos y originales acabados de recibir.

Todos a Precios muy reducidos.

Indicados de gran Moda—todos los sombreros hechos de Paja—Esterilla cosida a máquina y la Moda también indica que el color BLANCO PREDOMINA y se ha de usar muchísimo esta Temporada de Verano.

SOMBREROS de CALLE:

tenemos elegantísimos Sombreros, tanto en su estilo y adorno de última Moda, como su gran originalidad

a $1.00, $1.50 y $2.00

Todos nuestros Sombreros están marcados a Precios muy baratos o sea a nuestros Populares Precios de Fabricantes.

Baranda, Tosar y Cía.

Neptuno 35, entre Industria y Amistad.

¡¡GLORIA!!

Pasó la nube del amargo duelo.
Pasó la sombra de cruel tortura.
Y rasgando celajes de amargura
Se abrió en fulgores el radiante Cielo.

Con infinito y amoroso anhelo,
Tendió la Cruz sus brazos de ternura
Hacia esta Humanidad, que en su locura,
Presto olvidó su redentor consuelo.

Pero allá, en la mansión de los amores,
Imploran por nosotros pecadores,
Entonando aquel himno de bondad:

¡GLORIA al creador de todas las criaturas!
¡GLORIA al inmenso Dios de las alturas!
¡PAZ al hombre de buena voluntad!

Dra. María Caracuel de Ruiz.

Guanabacoa al Día

ONOMASTICO

En la festividad del día de hoy celebran su onomástico la distinguida y bella señora Gloria La-Valette de Figarola; las señoritas Gloria Yeste y García y Gloria Villiers y Franchi, y la niña Gloria Hernández y Guzmán.

Muchas felicidades les deseamos a todas.

BODA DE ESTA NOCHE

En la iglesia de los Rvdos. P. P. Franciscanos tendrá lugar esta noche a las nueve, la boda de la señorita «Lolita» Vázquez y el señor Bernardino Miguez.

Apadrinarán dicho solemne acto nupcial, la señora Dolores Palacios de Vázquez y el señor Santiago Vázquez, padres de la novia.

Como testigos suscribirán el pliego matrimonial, por ella: los señores Manuel Martínez y Luis Rey y por él: los señores Antonio Reina y José Díez.

Dadas las muchas amistades con que cuentan ambos novios, el bello templo de Santo Domingo se verá muy concurrido.

Felicitamos a los futuros esposos por tan fausto acontecimiento, con el que verán realizados sus ensueños de amor.

RESTABLECIDA

Ya está restablecido de la delicada enfermedad que hubo de aquejarle pasados días, el gracioso niño «Enriquito» Osorio y Morado, hijo de los apreciados esposos Ramón Osorio y Mercedes Morado.

Lo asistió en la enfermedad, con su habitual competencia e interés el reputado joven médico doctor Joaquín Jiménez Gallo.

Mucho nos place consignar esta agradable noticia.

DE TEMPORADA

Hállase pasando una temporada en la Habana, en la residencia de sus hijos el matrimonio LobosMenéndez, la respetable señora Dolores Matos Vda de Lobos; anciana muy estimada en esta localidad por sus bondades

Grata estancia en el expresado lugar y que pronto retorne al seno de esta sociedad.

BIEN DE SALUD

Después de haber estado bastante grave y de ser sometido a una delicada operación quirúrgica por el doctor José Lodos en la casa de salud «La Purísima», de la Asociación de Dependientes, se encuentra bien de salud el conocido señor Evangelio Ramos.

El citado señor Ramos nos ha pedido que por medio de esta sección de «Guanabacoa al día» demos las gracias públicamente en su nombre al mencionado galeno doctor José Lodos, así como que le expresemos su más profundo reconocimiento, por las atenciones y cuidados que con él tuvo mientras se halló bajo su inteligente y hábil asistencia.

Queda complacido en su gentil petición el señor Evangelio Ramos.

Y al mismo tiempo le enviamos nuestra enhorabuena por el feliz resultado de la indicada operación.

SABADO DE GLORIA

En los distintos templos católicos de esta villa se celebrarán con gran solemnidad y brillantez las hermosas festividades litúrgicas del Sábado de Gloria, por lo que se verán muy concurridos y animados dado el interés que esas tradicionales festividades religiosas despiertan en el pueblo y el crecido número de católicos que residen en esta vieja y progresista población.

Las broncíneas voces de las campanas de las iglesias, con sus alegres repiques, anunciarán a los vecinos de Guanabacoa que una vez más en el rodar de los siglos, los católicos festejan el instante en que Jesucristo abandonó la tumba para volar al reino de Dios, pese a las modernas creencias y a los adelantos de la civilización.

TEATRO CARRAL

Hoy habrá en el teatro «Carral» una amena y muy atrayente función de películas parlantes, que será del agrado del numeroso público que invadirá seguramente su amplia sala.

Estreno de la magnífica e interesante joya: «La Mujer Perseguida», una valiosa creación de la Paramount en que mucho se lucen las estrellas Wynne Gibson y Pat O-Brien.

Proyección de la emocionante film «Estaba Escrito», por Stuart Erwin y Fred Kholer.

También irán a la pantalla una revista y una variedad, ambas muy distraídas.

Rita Montaner la tan admirada y aplaudida artista guanabacoense se presentará en dicho coliseo con números enteramente nuevos, en los que será una vez más ovacionada en su pueblo natal, donde tantas simpatías tiene.

NUEVA INDUSTRIA

Cada día que pasa es para Guanabacoa un paso más que dá en el invisible camino de su engrandecimiento y progreso industrial, fuente poderosa y anhelada de su bienestar colectivo, ya que, con la instalación en su suelo de abundantes centros fabriles, los obreros residentes aquí tienen donde poder conquistar el tan ambicionado y necesario jornal diario para solpentar las necesidades de sus familias.

Como un nuevo manantial de riqueza, el lunes en las primeras horas de la mañana comenzará sus labores de producción, la gran fábrica de calzados para hombres y niños que con la denominación «El Carbayón», ha instalado en la casa Maceo número veinte, la acreditada firma comercial M. Díaz y compañía, propietaria de «Los Precios Fijos» y Agente en esta villa de DIARIO DE LA MARINA.

En esa industria podrán trabajar buen número de obreros de ambos sexos, lo cual constituye un poderoso y eficaz valor para el desarrollo del mejoramiento de la clase obrera guanabacoense, que contará con un sitio más donde conquistar el cotidiano pan.

Hasta M. Díaz y compañía hacemos llegar nuestro aplauso por tan magnífica iniciativa de establecer en esta localidad su nuevo negocio, al que deseamos todo género de prosperidades y éxitos.

Oscar de la Cruz Muñoz.

EN SUS DIAS

La gentil señorita Gloria Rodríguez y Rodríguez quien por celebrar hoy su santo, se ha de ver muy felicitada.

Crónica Habanera

(Viene de la Página CINCO)

EN SU SANTO

Glorita Juarrero y Erdmann, encantadora señorita perteneciente al grupo de jóvenes que brillan en sociedad por su elegancia y distinción. Con motivo de su santo tendrá hoy la señorita Juarrero múltiples halagos y congratulaciones por parte de sus amistades. No recibirá.

ADRIANA MADURO

En los hermosos salones del aristocrático Club de Jaimanitas, ofrecerá hoy una simpática fiesta la linda señorita Adriana Maduro, hija del estimado caballero Salomón Maduro y de su interesante esposa Bibi de Lima.

La señorita Maduro, que figura en la nueva promoción de jóvenes del gran mundo habanero, ofrece dicha fiesta con motivo de su natalicio, que celebró recientemente.

La misma, que promete verse muy animada, pues se ha hecho una selecta invitación, dará comienzo a las siete de la noche y será amenizada por una magnífica orquesta.

EN LAS ESCUELAS PIAS

Otra de las bodas señaladas para hoy es la de la señorita Lolita Valencia y Menéndez con el señor Antonio Fernández y Gómez de la Maza, la cual se celebrará en la Capilla de las Escuelas Pías, a las nueve y media de la noche.

El ramo que lucirá durante la ceremonia la novia, ha sido escogido entre la preciosa colección de la «Casa Trías», el conocido jardín del Vedado.

LYCEUM

El doctor Aurelio Boza Masvidal, Secretario de la Universidad Nacional, donde desempeña la cátedra de Historia de la Literatura Italiana, ofrecerá esta tarde una conferencia en el Lyceum, que por el tema a desarrollar promete resultar muy interesante.

El joven conferenciante disertará sobre «Gaspara Satampa y su amor imposible».

Para el lunes está señalada la clausura de la exposición de fotografías artísticas que con tanto éxito ha venido exhibiendo desde la semana anterior, nuestro distinguido compañero Fernando López Ortiz.

LAS BODAS DE HOY

Para las nueve y media de la noche, está anunciado el enlace de la señorita Rosa Mauriz y el joven Antonio Camacho González.

Se llevará a cabo en la Parroquia de Jesús del Monte, la que lucirá un lindísimo adorno floral que ha sido encargado a los floristas tan renombrados del jardín «El Clavel».

También harán los hermanos Armand el ramo de novia, nueva creación de aquel favorito jardín.

NOCHE DE ESPERANZA

Esta noche es el día señalado para la celebración de la grandiosa verbena que llevará por título «Noche de Esperanza».

Se celebrará en los salones y roof garden de la Asociación Canaria, con objeto de recaudar fondos para la fundación del club «Pío Alvarez», sociedad de recreo e instrucción que integrarán los afiliados al Ramal 28 del «A B C».

Tres grandes conjuntos musicales tendrán a su cargo el programa bailable: la orquesta Havana Casino con su cantante Miguelito Valdés, la orquesta típica «Riveiro» y el septeto Gloria Matancera.

Dado el número tan considerable de entradas vendidas, esta verbena promete constituír un éxito completo.

BODA PROXIMA

En la Capilla del Colegio de La Salle, contraerán matrimonio el día siete de abril, a las cinco de la tarde, la encantadora señorita Gloria Rodríguez Ecay y Acosta, quien hoy celebra su santo, y el joven Abelardo García y Méndez.

Serán padrinos de este acto, la señora Josefina Méndez de García, madre del novio y el doctor Helio Rodríguez Ecay, padre de la novia.

Han sido designados testigos por ella, los doctores Augusto Saladrigas, Leopoldo Sánchez, Armando Rosales y Carlos M. Piñeiro y por él, los señores Alberto Ruz, Luis Mendoza y Abelardo González.

En la notaría del doctor Gastón de Cárdenas, el día cinco, tendrá efecto la boda civil, en la que testificarán por la señorita Rodríguez Ecay, los señores Ernesto Entrialgo y Mariano Prats y por el joven García Méndez, el doctor Raúl Calonge y el estimado compañero Julio Pérez Goñi.

Edel FARRES

Una mujer para dos

Aunque no quede nada para el tercero...

SE CURO DEL ESTOMAGO

Camagüey. «La enfermedad que yo padecía era un dolor insoportable del estómago. Después de usar las Pastillas Digestivas Ebrey me curé por completo».

Las Pastillas Digestivas Ebrey contienen peptonizantes poderosos, extractos medicinales, tónicos y laxantes suaves, siendo una agradable combinación con otros ingredientes, para el pronto alivio en las acideces, los gases, dispepsias, fermentaciones, dando pronto alivio en las incomodidades después de las comidas, náuseas, lenturas y pesadeces. Devuelven el apetito y hacen engruesar.

Anticalculina EBREY

Las Pastillas Digestivas Ebrey se encuentran en las buenas farmacias.

Una mujer para dos

¡Que va, viejo! En todo caso, dos mujeres para mí...

Dr. José R. Valdés Anciano EXCLUSIVAMENTE Enfermedades Nerviosas y Mentales. PRADO 20. Telf. M-1794.

RADIOGRAFIA A DOMICILIO, RADIUM-TERAPIA PROFUNDA
Dr. CABRERA SAN MIGUEL 116 TELEFONO A-4198-HABANA

BUFETE DE **JOSE I. RIVERO** Notario: FELIPE RIVERO
Chacón No. 25. HABANA
Teléfonos: M-1472 A-8142

RECLAME SU SOBRE AL HACER LA COMPRA

:-: En la Plataforma la Orquesta "Ensueño" Directora Guillermina Foyo :-:

"LOS PRECIOS FIJOS"

REINA — AGUILA — ESTRELLA

Sábado de Gloria

¡Aleluya! La alegría vuelve a reinar en los corazones cristianos al lanzarse al vuelo las campanas para anunciar la fausta nueva...

Las Glorias celebran su santo y obsequian a sus amistades con lo mejor y más exquisito que el buen gusto les dicta, que en este caso son nuestras

NOVEDADES EN HELADOS

Ofrecemos Florecitas, Esquimales, Viuditas, Futuristas y Fine, esta última una rica combinación de Crema de Leche con Fresas. Todos vienen en paque- Crema de Leche con Fresas. Los servimos desde una docena de paquetes o en sorbeteras desde medio galón.

Debido a la interrupción parcial del servicio telefónico, rogamos nos hagan los pedidos por los siguientes números provisionales:

X-2458, U-2962, M-7623, F-3171

o preferentemente que hagan los encargos personalmente o por mensajero y recibirán nuestra atención esmerada de costumbre.

Cía. Lechera de Cuba, S.A.

Concha 1 Habana

Lo que se oye por Radio

Por EL SORDO

—Día malo para el radio ayer, de poco movimiento y mucho silencio. Viernes Santos día de recogimiento, de oración, de retiro y meditación; las estaciones callan su música bullanguera y su charloteo estrepitoso y «anunciador»; predominan los temas graves y religiosos en las pocas estaciones que radian sermones, pláticas y predicaciones que alternan con música sacra o profana con pretensiones de sagrada, algunas de ellas selectísimas.

—Por la mañana le doy corriente a mi aparato; nuevo el «dial» a todo lo largo de la escala.... y nada, solo una insulsa estación que llena el aire de banalidades aprevechando el silencio de las demás y me echo a la calle y vuelvo a casa a la hora del almuerzo.

—Por la estación de casa la CMW «La Voz de las Antillas,» se dió ayer un programa religioso estupendo. El Sermón de las Siete Palabras y música sagrada.

—El Sermón estuvo a cargo de los padres Castro y Barbeito de la Compañía de Jesús, oradores sagrados de primer orden que alternaban ante el micrófono. Conceptuosos y galanos, tuvieron pendiente de sus palabras a un público enorme que emocionado y recogido los escuchaba.

—La música a cargo del Coro del Colegio de Belén, espléndida. Bien dirigido y ensayado y contando entre sus componentes con magníficas voces, el Coro del Colegio de Belén se destaca en primer término donde quiera que canta y en la CMW, reafirmó su bien ganada fama.

—Nuestros parabienes a todos.

—La Voz de la Raza, que también se trasmite por la CMW, ofreció la quinta palabra de N. S. Jesucristo, «Sed tengo,» estando a cargo del Rev. P. Fray Pedro Aranguren de la Orden Franciscana. Inmejorable y a la misma altura que los anteriores sacerdotes. Y una Samana Santa del Beato Claret en la Habana, disertación a cargo del doctor René Capistran, Director de «La Voz de la Raza». Elocuente y ameno.

—Por la CMQ sigue deleitando al público, la voz de merengue derretido de su anunciador Buendía. Siento verdadera devoción por él y día que no lo oigo es día triste.

—Mi devoción tiene un origen justificado. Desde el día que le oí felicitar a un feliz padre por el nacimiento de su «segundo primogénito, lo grabé en mi corazón y lo disputé entre las maravilas del mundo, por lo que sin encomendarme ni a Dios ni al Diablo, me metí entre las siete Maravillas célebres y echando «goleta», le abrí un huequito entre el sepulcro de Mausoleo y el Coloso de Rodas y allí lo tengo..... y guay! del que intente sacarlo.

—Todo lo demás como «váyanos», «ténganos», «pleyáde», «espétera» y demás son meros adornos ornamentales del monumento y que no aumentan gran cosa su fenomenal valor artístico.

— Hasta la próxima....que será mañana Deo volente.

RADIO Y ELECTRICIDAD

TRASMISIONES PARA HOY

C M W. La Voz de las Antillas 590 Kilcs.

10 a.m. Programa Encanto.
11 a. m. Programa Vermouth.
12 m. Música variada.
12.45 p.m. El Gordo y El Flacc.
2 p.m. Economía Doméstica, por Emma López Seña.
4 p. m. Orquesta de Raimundo Pla.
5 p.m. Grupo Fama.
6 p. m. La Voz de la Raza.
7 p. m. La hora del DIARIO.
8 p. m. Programas variados.
10 p. m. Termina.

C M B C.—1270 Kilcs.

De 10 a 11 a. m. Noticias y comentarios.
1 p. m. Novedades.
2 p. m. Orquesta Gris y F. Collazo.
3 p. m. Temas de películas, por transcripción eléctrica.
3.30 p.m. Receso.
6 p. m. Trío Argentino.
7 p. m. Programa español.
8 p. m. Receso.
9 p. m. Eugenio Moreno y su conjunto.

C M C W—965 Kilcs.

De 2 a 4 p. m. Música variada y canciones. (T.E.)
4 p. m. Mario Graña y Raúl Oliva, tanguistas.
5 p. m. Música bailable americana.
6 p. m. Termina.

C M C P—890 Kilcs.

De 7 a 8 p.m. Noticiaro del Aire. Anunciador: señor F. M. de la Reguera.

Estación de Onda Corta C O C 6010 Kilcs. 49.9 metros

4 p.m. Concierto RCA Victor, por el cantante oriental Ches Toronto, patrocinado por los señores Viuda de Humara y Lastra.
5 p.m. Noticias de interés general.
5.30 p.m. Programa General Electric, música variada.
5.45 p.m. Concerto Atwater Kent, obsequio del señor John L. Stowers.
6.45 p.m. Mosaico Acebal Del Campo, trasmitido también por la C M CY en 1325 kc. (Fué transcrito para hoy el programa que debió radiarse ayer viernes).

W L W—700 Kilcs.

Crosley Radio Corp. Cincinnati, Ohio

7.30 p.m. Orquesta y voces.
7.45 p.m. Charla canina.
8 p. m. Variedades.
9 p.m. Programa variado de música, canciones, charla, etc.
10 p.m. B. A. Rolfe y su orquesta.
11 p.m. Bailables.
12.30 a.m. Phil Harris y su orquesta.
1 a.m. Johnny Hamps y su orquesta Bailable.

W 8 X O (500.000 watts.

1.30 a.m. Orquesta bailable.
De 2 a 3 a.m. Programa de Variedades.

Una mujer para dos

Parece imposible, pero, a veces, suele ser cierto...

Estado del Tiempo

Nota del mediodía del viernes: Persisten altas las presiones al norte, con centro notable sobre Ontario, extendidas por casi todos los Estados Unidos, Atlántico y Golgo de México. El barómetro sigue relativamente bajo en el Mar Caribe.

Pronóstico para el sábado: De modo general, buen tiempo. Vientos del nordeste principalmente, flojos a frescos en mitad occidental y variables en la oriental. Poco cambio en temperaturas. Algunas lluvias diseminadas por el territorio.—**Observatorio Nacional.**

Una mujer para dos

Será muy moderno, pero muchos no entran por eso...

40 AÑOS DE ÉXITO

VINO-LEOFITOSO

PEPTONA-BARNET

FERROFOSFATADO

3 Copitas alimentan más que 100 gramos CARNE FRESCA

Todo se asimila pronto sin digerir, descansa el estómago y el hígado

PREPARADO POR: Droguería "Barrá" - La Mayo

DEFUNCIONES

OCURRIDAS AYER

HASTA LAS 4 P. M.

María Silva, blanca, 44 años, Omoa 11. Bronconeumonía.

Chao Go Chan, asiático, 52 años, Rayo 21. Arterio esclerosis.

Adela del Barrio Rodríguez, blanca, 74 años, Dragones 51. Arterio esclerosis.

Amparo Hidalgo Gato, blanca, 4 meses, Rodríguez 123. Encefalitis.

Felipe Muñiz Urbano, blanco, 48 años, Hospital Mercedes. Cáncer del hígado.

Tomás J. Cano y Ortíz, blanco, 77 años, 15 y A., Vedado. Tumor del páncreas.

Teófila Reyes García, mestiza, 62 años, Hospital Universitario. Obstrucción intestinal.

José Fuentes Gutiérrez, blanco, 42 años, Hospital Universitario. Insuficiencia cardíaca.

Jacobo Lezcano Santiestevez, blanco, 49 años, Hospital Universitario. Insuficiencia cardíaca.

Leonor Barrios y Barrios, mestiza, 58 años, Corrales 118. Bronconeumonía.

Encarnación Pérez y Garrido, blanca, 59 años, San Lázaro 75. Nefritis aguda.

Carmen Alonso y Alonso, blanca, 4 días, Cerro 440. Debilidad congénita.

Manuel Ferrer Sánchez, mestizo, mestizo, 26 años, Figueroa 11. Insuficiencia aórtica.

Francisco L. Daniel y Moreno, blanco, 57 años, Diez de Octubre 632. Angina de pecho.

David Lesa, blanco 24, años Hospital Municipal. Homicidio por arma de fuego.

Manuela Rivas y Soler, blanca, 74 años, Colina E. Bronconeumonía.

Julia Zamora Fernández, blanca, 32 años, 21 entre F. y G., Vedado. Adherencia peritoneal.

Luciana Fernández Fernández, blanca, 33 años, O-Reilly 102. Homicidio por arma de fuego.

Raquel Mejra, blanca, 28 años, Tercer Centro de Socorro. Suicidio por sustancia corrosiva.

Brígida E. Diago Juárez, negra, 79 años, Carmen 36-F. Insuficiencia cardíaca.

Leonor Noda y Azcuy, negra, 70 años, 33 número 281. Insuficiencia mitral.

Fortuna Rivas y Leal, mestiza, 26 años, Virtudes 81. Tuberculosis pulmonar.

Alfonso Leal Márquez, blanco, 43 años, Rubalcaba A. Tabes dorsal.

Amelia Pérez, blanca, 34 años, Apodaca 17. Bronquitis aguda.

ACEITE KABUL

PRODUCTO VEGETAL

Las canas que hacen viejo, huyen ante ACEITE KABUL, que se unta con las manos y no las mancha. No es tintura, es restaurador del cabello al que devuelve su color y brillo natural.

QUITA LA CASPA

SE VENDE EN BOTICAS Y SEDERIAS

M.E.C.D. 2016

INFORMACION POLITICA

Piden a Juan Prieto Areas para Alcalde de Regla.—El ABC apoya al Dr. Fructuoso González Pérez, para Alcalde de Morón.—Lázaro Lahera interesa grandes mejoras en el Término de Sancti Spíritus de donde es Alcalde.—Los que sean designados para Alcaldes deberán sentir la Revolución.—La Alcaldía de Guanabacoa para Narciso Castilla.—Proclamado Miguel Mariano en Jovellanos.—Otras noticias muy interesantes sobre la política actual

Llega a nuestra mesa de Redacción la exposición que los miembros del Sector Marianista de Regla dirigen a la Junta Nacional de Sectores que entiende de la designación de Alcaldes en la República. En aquella, se solicita que sea designado Alcalde Municipal del Término de Regla el señor Juan Prieto Areas, de grandes méritos revolucionarios y que reune, a juicio de los que lo conocen, magníficas condiciones para el cargo, que desempeñó en los primeros años del Gobierno de Machado, con general beneplácito.

Se nos asegura que Prieto fué injustamente despojado en las elecciones de 1926 cuando el régimen de Machado había iniciado su era de injusticias y persecuciones contra los que, de modo cívico y franco, no se mostraban dispuestos a acatar sus decisiones.

Prieto tuvo que emigrar y en el exilio siguió laborando por la causa de la libertad y en 1931 regresó a Cuba, a pesar de los peligros que confrontaba, continuando su labor revolucionaria hasta el 12 de agosto del pasado año, en que se consumó la caída de la Dictadura.

El pueblo de Regla, se nos garantiza, pide a Prieto de Alcalde y entiende que si se han de pesar los méritos de cada uno, no puede ser designado otro con más méritos que él.

PARA ALCALDE DE MORON

Por acuerdo de las masas abeceda rias del término de Morón, según nos comunica el Secretario de la Filial C3 del A B C, Miguel A. García, con representaciones oficiales de las delegaciones de Chambas, Punta Alegre, Falla, Ranchuelo, Pina, Violeta, Patria, Velasco y Cunagua, se designó al doctor Fructuoso González Pérez de Corcho para ocupar la Alcaldía de ese término, habiéndose elevado la recomendación a los organismos superiores, para que la lleven a la Junta Nacional de Sectores, atendiendo a numerosas razones que abonan en favor de González Pérez, entre ellas, sus méritos revolucionarios, virtudes personales y capacidad intelectual, por ser revolucionario puro, por ser hijo del término y por corresponder al A B C esa posición.

MEJORAS EN SANCTI SPIRITUS

Lázaro Lahera Pérez, Alcalde Municipal de Sancti Spíritus, que se encuentra en la Habana y que es portador de las peticiones que los vecinos de ese término hacen al Presidente de la República, nos visita y nos da a conocer las aspiraciones espirituanas: pavimentación y alcantarillado de las principales calles de la población, entre ellas las de Máximo Gómez, Céspedes e Independencia, así como la entrada de la carretera central por la calle Garayta; arreglo del entronque del trayecto de la carretera vieja a Guayos modernizándola para facilitar su entrada a la Carretera Central, vía natural de comunicación al resto del país; apertura de la calle de Marcos García, como medio de ampliación a las facilidades de todas las actividades de la ciudad; apertura de la calle de San Andrés para realizar por ese lugar la salida de los vehículos que entran en la población por la Carretera Central.

DEBERAN SENTIR LA REVOLUCION

Hizo declaraciones ayer el señor Ramón Hermida, en el sentido de que los que han de ser propuestos para Alcaldes por la Junta Nacional de Sectores, de la que es Secretario, «deben ser personas decentes y, además, haber sentido la Revolución».

MIGUEL MARIANO EN JOVELLANOS

Numerosas damas del término de Jovellanos se reunieron constituyendo la Agrupación Acción Republicana con Carmela Nieto, proclamando la candidatura presidencial del doctor Miguel Mariano Gómez. Fué electa la siguiente Directiva:

Presidenta: Sinesia Pereira; Vice: Aurelia Domínguez Leal; Secretaria: Lidia Cortés Hernández; Vice: Emérita Méndez; Tesorera: Gaudiosa Hernández; Vice: Caridad Porto viuda de Jaime.

ACCION REPUBLICANA ES DE PRINCIPIOS

El Comité Central de Acción Republicana Liberal hace constar que esta Agrupación no ha creado jefaturas de «dedo» y mucho menos designado jefes y que cuando se lleve a efecto la organización de los partidos la masa de afiliados será la que designe a las personas que, a juicio de ella, deberán ser sus jefes. Finalmente: que el doctor Raúl Deshogues, de Camagüey, está autorizado para representar al Comité Central en los trabajos de organización que allí se vienen realizando.

UN HERIDO DE BALA HA DESAPARECIDO DE LA SALA GALVEZ, EN EL HOSPITAL

La madrugada anterior, ingresó en el Hospital Calixto García, para ser asistido de una herida de bala en el hombro izquierdo, un sujeto nombrado Francisco Pérez, vecino de Figuras 17, al que habían sorprendido en el Mercado Unico, sustrayendo unos sacos de yute, de una tarima de asiáticos.

El Pérez, al ser sorprendido por el Guarda Jurado del Mercado Unico, R. Basnuevo, le salió huyendo, originándose un tiroteo, en el cual resultó herido.

En la mañana de ayer, al tratar en el Hospital, de hacerle la cura, se pudo observar que el herido había desaparecido, ignorándose su paradero.

ROBO DE PRENDAS

Agustín Calderín Hernández, vecino de Neptuno 261, dió cuenta a la policía, que de su domicilio le habían robado prendas que aprecia en la suma de 150 pesos.

SE HIRIO CON UN GANCHO

El marinero de la goleta cubana «Habana», nombrado Manuel Pérez Mesa, fué asistido en el Primer Centro de Socorro, de una herida incisa en la región escrotal, de caracter grave, que dijo se ocasionó a bordo de dicha embarcación, al clavarse un gancho, de la vela mayor.

GANANCIAS Y PERDIDAS DE LAS COMPAÑIAS AMERICANAS

Pacific Lighting Corp-n declaró su dividendo trimestral ordinario de 75c.

—General Asphalt Co. de 1933 sufrió una pérdida neta de $218,000 contra pérdida de $621,000.

—Luisiana & Arkansas RR obtuvo en Febrero un sobrante de $10.500 contra $8,200.

—Abraham & Strauss ganó n 1933 $3.01 por acción contra $1.10.

—Eureka Pipe Line declaró su dividendo trimestral ordinario.

—El presidente Bachellor de Ludlum Steel dice que desde Julio de 1933 se ha notado una marcada mejoría en los negocios de la empresa y espera poder señalar un aumento de un 10%. La compañía subió en Julio de 1933 los jornales en un 15%.

—Atlantic Gulf & West Indies sufrió en Enero una pérdida neta de $31,000 contra pérdida neta de $800.

—La Dirección de «Neveras» Eléctricas Edison dice que las ventas de aparatos de refrigeración doméstica efectuadas en los Estados Unidos en Febrero han batido todos los records establecidos para ese mes.

HOY:
día de las
Glorias,
elija su
regalo en
La Casa Grande

1888
Hoy comienza la
GRAN VENTA
46
ANIVERSARIO
en el El Encanto
coincidiendo con la
Inauguración de la Temporada de Verano.
Y como en años anteriores en esta misma ocasión ponemos en vigor nuestro plan de regalos de
$5.00
que menudearán a lo largo del día durante todo el tiempo dedicado a la conmemoración de nuestro 46 Aniversario.
Así, cada departamento de EL ENCANTO es desde hoy una exposición de novedades de verano marcadas especialmente para esta Gran Venta 46 Anniversario a precios de recepcion. Todo lo que usted necesita, desde el vestido hasta la cartera y los zapatos, informado por la mayor novedad y el mejor gusto, está comprendido en este magno suceso comercial.
Y su compra -- cualquiera que sea el importe -- puede ser favorecida con un regalo de 5.00.
Aproveche esta gran oportunidad: la más interesante en toda la historia de EL ENCANTO.
Desde hoy hasta el sábado 7 de Abril
1934
El Encanto

La Casa Grande
Arte
Belleza
Suprema calidad.
La evolución de los tejidos a través de los tiempos ha plasmado, en las telas de ahora, las más exquisitas creaciones de todas las épocas. Verdaderas obras de arte, belleza y elegancia.
Jamás han sido tan sugestivos y vistosos los estampados, diseñados sobre fondos de tonalidades contrastantes de un efecto precioso.
Entre las novedades recibidas figuran las siguientes: "Neloflor" y "Fairway" dos sedas floreadas muy finas. Las sedas a rayas y a cuadros estilo, escocés, también predominan.
En sedas color entero, las de más lucimiento son estas: tweed "Granica", Cord-rayé", "Zargura" y "Jerseytie".
TODAS ESTAS NOVEDADES HAN SIDO MARCADAS A PRECIOS MUY RAZONABLES.

Véalas hoy mismo.
La Casa Grande

M.E.C.D. 2016

9A SECCION

TELEFONOS:
Dirección . . . . . A 4151
Jefe de Redacción. A 3205
Sección de Sports. M 7911

DIARIO DE LA MARINA

TELEFONOS:
Quejas. . . . . M 7911
A. Clasificados . . A 3333
Agencia Marianao FO 7380

9A SECCION

AÑO CII — ACOGIDO A LA FRANQUICIA POSTAL. — HABANA, SABADO, 31 DE MARZO DE 1934 — EL PERIODICO MAS ANTIGUO DE CUBA. — PAGINA NUEVE

LA ACTUALIDAD

EMBAJADA, NO LEGACION

(Por LEON ICHASO)

Desde los primeros años de la Constitución de la República de Cuba la importancia excepcional de la colonia española aquí residente suscitó el anhelo general de que la Legación de España se ascendiera a Embajada. Pasaron sin embargo cerca de treinta años sin que los gobernantes españoles satisficiesen esta tan justa aspiración. Vino por fin el acuerdo del ansiado ascenso, que fué recibido con vehemente gozo y con unánimes aplausos.

Sin embargo, ahora el exministro de Estado Don Fernando de los Ríos pide en el Parlamento que la Embajada de Cuba sea rebajada a Legación. Lo extrañamos más por tratarse de Don Fernando que conoció muy de cerca y muy íntimamente dicha colonia española y pudo medir y pesar la transcendencia de su labor y de sus empresas y el esplendor de su prestigio durante las dos temporadas que pasó en Cuba conferenciando bajo los auspicios de la Institución Hispano-Cubana de Cultura.

Aquella importancia, aquella labor y aquel prestigio no han disminuído. Antes bien han aumentado con el invencible tesón y el heroísmo patriótico irreductible con que las asociaciones españolas afrontaron los dos problemas más graves que las han perturbado durante su gloriosa historia; el de la Federación Médica y el de la crisis económica. ¿Será acaso premio de esta inquebrantable fortaleza de ánimo y del hidalgo desinterés con que contra estos deshechos temporales defendieran sus instituciones, sus casas de salud y el buen nombre de España, ese descenso de su categoría diplomática en Cuba? Será tal vez este descenso por la serena energía, por la discreta firmeza, por la eficiencia probada en tantos delicados conflictos y por el decoro con que Don Luciano López Ferrer ha prestigiado esta Embajada.

Pero Don Fernando de los Ríos propone también—quizás como compensación— la creación de un departamento de Asuntos Americanos dirigido por personas competentes y conocedoras de la situación y de las condiciones de los distintos pueblos hispano-americanos. No nos convence esta razón para la supresión de la Embajada de España en Cuba. Ante todo la institución de ese departamento para Asuntos Americanos sería una medida general para todas las Repúblicas hispano-americanas, sin tener en cuenta que algunas de ellas—Cuba quizás la primera—merecen especialísima atención por aquella importancia de su colonia española a que nos hemos referido. Tampoco vemos ninguna incompatibilidad entre la citada institución de Asuntos Americanos y el mantenimiento de la categoría de Embajada para la representación de España en Cuba.

Y no queremos añadir la poca confianza que nos inspiran entidades de esa índole en que la eficacia y el resultado positivos de su objeto y de sus fines se suelen perder en el mar sin orillas de su bien nutrida burocracia y en su vaga inercia protocolar. Mucho tememos que ese departamento de Asuntos Americanos habría de parar en algo semejante a aquel Ministerio de Ultramar que por su inacción y su esterilidad proverbiales parecía instituído única y expresamente para paniaguados o para figuras decorativas.

Nunca nos parecería más inoportuno que ahora el cambio de la Embajada española de Cuba en Legación. El problema de los agobios económicos agravado para los centenares de miles de españoles con la Ley del Cincuenta por Ciento, persiste todavía. Persiste también, aunque de un modo más latente, el conflicto de la Federación Médica, que aun no ha dado su brazo a torcer. Persisten otros problemas como la de la doble ciudadanía tan hidalgamente incluída en su programa por los abeceistas que con tanta fuerza cuentan en el Gobierno actual.

Todas estas cuestiones exigen para su definitiva y satisfactoria solución, la autoridad y el prestigio de una Embajada y de un Embajador como Don Luciano López Ferrer.

Tiroteada y atacada con líquidos inflamables una procesión ayer en España

En Vizcaya hay treinta mil obreros parados, de los que 15.000 están faltos de todo

Mil vinicultores manchegos, pertenecientes a cuatro provincias se trasladaron a Madrid para exponer al Gobierno la situación crítica en que se hallan por la paralización de los mercados

BILBAO, marzo 30. (SE.)—«La La Gaceta del Norte publica una información dedicada al paro obrero en Vizcaya, que califica de pavoroso Según estadísticas obtenidas por dicho periódico, y que son incompletas, hay actualmente en Vizcaya 30.000 obreros parados, total o parcialmente. No tienen ingreso alguno 15.000 obreros. Desde que se planteó la crisis industrial que agobia a Vizcaya, por cuenta de los vizcainos se han repatriado a sus puntos de procedencia 1.600 familias. Las Corporaciones públicas han invertido millones de pesetas en atenciones del paro obrero y los particulares han aportado más de dos millones de pesetas para mejorar la situación. Ante este esfuerzo verdaderamente agotador, propone que se restablezca de una manera permanente la contribución voluntaria del 1 por 100 sobre todos los ingresos, que se hizo durante tres meses, y a la cual se suscribieron numerosísimos asalariados y que produjo 250.000 pesetas por mes. Un mínimo de 100.000 contribuyentes por este concepto, podría garantizar a los parados casi un 40 por 100 de su ingreso ordinario para subsistir, mientras se resuelve la crisis. La información ha sido muy bien acogida por todos los sectores y se la augura un éxito

MIL VINICULTORES MANCHEGOS EXPONEN LA GRAVE CRISIS DEL VINO A LOS MINISTROS DE AGRICULTURA E INDUSTRIA

Más de un millar de vinicultores de las provincias manchegas de Ciudad Real, Toledo, Albacete y Cuenca, llegaron a Madrid con el propósito de hacer llegar a conocimiento del Gobierno la situación crítica por que atraviesa aquella región, ante la persistente depreciación de los vinos y la absoluta paralización en las transacciones comerciales.

Visitaron los comisionados al ministro de Agricultura. Les acompañaban gran número de diputados pertenecientes al grupo parlamentario vitivinícola. Estos se entrevistaron, primeramente, con el ministro al que informaron que los comisionados de la región manchega acudían al Gobierno en demanda de que se les revalorice el vino, su única fuente de riqueza, mediante el desplazamiento del mercado de los alcoholes industriales destinados a los usos de boca.

El ministro, señor Del Río, declaró que, atendiendo las sugerencias del grupo parlamentario vitivinícola, llevó al Consejo de initsros un decreto, de acuerdo con la propuesta del grupo, y, por lo tanto, con las aspiraciones de los allí presentes; pero que el asunto fué sometido a estudio de los ministros para resolver en el Consejo próximo.

Seguidamente los parlamentarios vitivinícola visitaron al ministro de Industria y Comercio, al que también informaron del asunto. El señor Samper prometió que estudiaría el problema con el más amplio espíritu de justicia.

Por la tarde se reunió en la sección segunda del Congreso el grupo parlamentario vitivinícola para estudiar de nuevo el asunto con el asesoramiento de algunos elementos caracterizados venidos a Madrid.

Por la noche regresaron los comisionados a sus provincias.

SE INCENDIA UNA FABRICA Y QUEDAN 100 OBREROS EN PARO FORZOSO

CORDOBA, marzo 30. (SE.)—Un incendio destruyó totalmente la fábrica de muñecos de don Ramón León Trigo. Las pérdidas ascienden a 200.000 pesetas. Con el siniestro quedan en paro forzoso unos cien obreros. El origen se atribuye a un cortocircuito.

El cónsul alemán en Oviedo ha protestado por actos que se realizaron en la provincia

Ante el anuncio del cierre de la fábrica de «Unión Sedera de Murcia», que dejará sin trabajo a más de mil obreros, el Gobernador dice que está dispuesto a incautarse de aquélla

OVIEDO, marzo 30. (SE.)—El Cónsul de Alemania en esta población ha protestado ante el gobernador civil en nombre del Gobierno de su país por haberse permitido a los extremistas cometer varios atentados contra Alemania.

El mencionado cónsul denunció que se quemó en la Plaza de la Escandalera un muñeco vestido con las insignias de Alemania y representando a Hitler.

También denunció que en Gijón se quemó una bandera alemana y se impidió a los germanos residentes en aquella población que celebrasen un banquete para conmemorar el aniversario del advenimiento de los nazis.

El gobernador civil contestó que el individuo que quemó el muñeco se hallaba ya detenido y a disposición del juez militar.

Ignoraba que en Gijón fuese quemada una bandera alemana.

Por lo que respecta al banquete dijo que los súbditos germanos no quisieron celebrarlo, pues las autoridades habían adoptado precauciones para que pudiesen realizarlo.

EL DIRECTOR DE LA FABRICA UNION SEDERA DE MURCIA ANUNCIA QUE CERRARA SUS TALLERES DEBIDO A LA CRISIS INDUSTRIAL

MURCIA, marzo 30. (SE.)—El director de la fábrica francesa Unión Sedera ha visitado al gobernador civil y al alcalde para exponerles que se cerrarán los talleres.

La Empresa ha publicado una nota, informando que se ve obligada al cierre por tiempo indefinido por la falta de materia prima y, especialmente, debido a la grave crisis porque atraviesa la industria. Agrega que la Sociedad tiene grandes cantidades de sedas sin vender y sin cobrar, lo que representa un importante capital paralizado.

El gobernador y el alcalde han conferenciado acerca del problema que creará el cierre de la fábrica pues quedarán parados más de 1,000 obreros de uno y otro sexo. Se ha telegrafiado al ministerio para que pueda importarse capullo de seda del extranjero, con objeto de seguir trabajando, ya que los tenedores de capullo se niegan a venderlo al precio de 5.50 pesetas kilo, por considerarlo ruinoso para su negocio.

Anunció el gobernador que antes de llegar al cierre de la fábrica está dispuesto a proceder a la incautación

EL PLAN DE CONSTRUCCIONES DE 1933

MADRID, marzo 30. (SE.)—La Junta municipal de Primera enseñanza aprobó el plan de construcciones escolares de 1933 que importa algo más de cinco millones de pesetas. Comprende la construcción de once nuevos grupos y la reparación y ampliación de algunos de los ya existentes.

También acordó pedir a Acopios material para calefacción y limpieza de algunos grupos.

Las obras de ampliación del comedor del grupo «Emilia Pardo Bazan» se acordó realizarlas a fin de hacerlo capaz para doscientas plazas mas de las que actualmente tiene.

LA SERENIDAD DE UN OBRERO EVITA UNA CATASTROFE

BARCELONA, marzo 30. (SE.)—En un horno de pan y pastelería establecido en la calle de la Marina, esquina a la de la Diputación, se presentaron siete desconocidos armados de pistolas.

Encañonaron a nueve operarios que en el horno trabajaban al dueño del mismo, José Remacheber, a una criada ,y a un cliente, obligándoles a ponerse de cara a la pared con las manos en alto.

El desconocido que parecía dirigir el grupo se encaró con el dueño del horno, diciéndole que iba a volar el establecimiento porque en él no trabajaban obreros de la C. N. T. y sí de la U. G. T.

Seguidamente se dirigió al horno, lo abrió y, encendiendo la mecha de una bomba, la arrojó en el interior de aquél.

Luego se dieron a la fuga, agrediendo antes al dueño del horno, al que causaron algunas lesiones.

El palero del horno, apenas desaparecieron los asaltantes, dando pruebas de una gran serenidad, extrajo la bomba y apagó la mecha evitando así una catástrofe.

Se avisó a la Policía, que recogió el artefacto. Este era una bomba que pesaba ocho kilos.

Don Juan Ignacio Luca de Tena da una explicación de las causas del paro declarado en el periódico ABC

Dice que el paro fué motivado por haber colocado a un operario minervista que no pertenecía a agrupación alguna, y pone de relieve la ingratitud mostrada por el personal

MADRID, marzo 30 (S.E.).—El Sr. Juan Ignacio Luca de Tena, director del gran diario gráfico madrileño, de derechas, «ABC» ha publicado la siguiente carta en relación con el conflicto surgido con su personal:

Don Juan Ignacio Luca de Tena, director-gerente del diario madrileño «ABC»

«A B C» no se publica hoy haberse declarado en huelga el personal de sus talleres.

La Empresa admitió en calidad de suplente a un operario minervista que resultó no estar sindicado ni pertenecer a agrupación alguna. Un numeroso núcleo de obreros afiliados a la Casa del Pueblo, se dedicó hace días a ejercer coacciones para que el operario abandonase la tarea que venía desempeñando y, al no conseguirlo, ese grupo de obreros, secundado por la mayoría del personal, interrumpió el trabajo y, colocándose en abierta actitud ilegal imposibilitó la continuación de las tiradas de «A B C».

Los periódicos que edita «Prensa Española» interrumpen, pués, su comunicación con el público, prefiriendo esto, por doloroso que sea, a consentir en la casa ingerencias intolerables.

Con amargura debo añadir, para conocimiento del público, que este personal de nuestros talleres que ahora se ha declarado en huelga, percibió puntualmente su jornal durante los meses de mayo de 1931 y de agosto a noviembre de 1932, en que estuvieron suspendidos los periódicos de esta Empresa, y que la suma de estos haberes durante el tiempo en que no se trabajaba, pasó de un millón de pesetas, sin que existiera disposición alguna legal que nos obligase a abonarlos.

Este personal es el mismo que, también, sin ninguna obligación legal por nuestra parte, ha venido cobrando desde hace mucho tiempo los beneficios que obtenía la Empresa, llegando a percibir cada uno de los últimos años en que esos beneficios se repartieron, más de cuatrocientas cincuenta mil pesetas.

Quiero añadir, para que el público juzgue el comportamiento de «Prensa Española» con sus obreros y el de éstos con la Empresa, que la casa de «A B C» fué el primer taller de España donde se estableció la jornada de ocho horas en 1918, dos años antes de que la hiciese obligatoria un decreto del Conde de Romanones. Claro está que esto no significa nada ante el hecho de que la Empresa quiera mantener el derecho de un obrero que no pertenece a la Casa del Pueblo.

La Sociedad «Prensa Española», fundamentándose en el incumplimiento de lo preceptuado en el artículo 39 de la ley del Jurado mixto y en el 89, número 6.º, de la ley del Contrato de trabajo, ha acordado el cese de los operarios declarados en huelga».

Juan Ignacio Luca de Tena».

Estudio sobre el precio de los periódicos

Se da por descontada la aprobación del proyecto sobre haberes del Clero

MADRID, marzo 30.—(AP).—El ministro de la Industria y Comercio ha publicado una nota en relación con el proyecto de aumento de precio de los periódicos. Dice la nota que el Gobierno, después que conozca el dictamen de la Comisión que tiene en estudio ese asunto, lo resolverá con alteza de miras.

MADRID, marzo 30. — (WP). A pesar de la festividad del día, acudieron hoy bastantes diputados al Salón de Conferencias del Congreso, haciendo cábalas y vaticinios sobre la forma en que se desrrollarán los debates la semana próxima.

Se da por descontada la aprobación del proyecto de haberes al clero y se confía en que seguirá enseguida el dictámen sobre el proyecto de amnistía.

Costó trabajo a la policía el evitar el lynchamiento de los autores del salvaje atentado

El sermón de las «Siete Palabras» en la Iglesia de San José, en Madrid, a cargo del P. Laburu, jesuita, fué sensacional y el público salió del templo acompañando y aclamando a aquél

MADRID, marzo 30. (A. P.).—Centenares de miles de fieles pertenecientes a las distintas cofradías existentes en España, asistieron hoy a las procesiones del Santo Entierro, sin que se registraran otros incidentes que los ocurridos en el pueblo de Morón, donde los extremistas lanzaron piedras y botellas con líquidos inflamables al mismo tiempo que hacían numerosos disparos de revolver para interrumpir la procesión

La policía tuvo que intervenir rápidamente para salvar a los salvajes atentadores del orden, evitando de esa manera que fueran linchados en plena calle.

Los comerciantes de Sevilla se muestran altamente satisfechos por los negocios que han realizado merced al enorme número de turistas que ha ido a la ciudad a presenciar las ceremonias de la Semana Mayor, y, reconociendo que a la energía del Ministro de la Gobernación, señor Salazar Alonso, que se encuentra en aquella ciudad, se debe el que los elementos revolstosos respetaran las creencias de la inmensa mayoría del pueblo español, le entregaron un pergamino que dice: «Esta Semana Santa es el primer momento brillante que ha tenido Sevilla en mucho tiempo».

Todos los teatros y cabarets así como los establecimientos en general permanecerán cerrados hasta mañana.

EL PADRE LABURU ACLAMADO AL SALIR DE SAN JOSE

MADRID, marzo 30. (A. P.).—Durante el día de hoy continuó verificándose la tradicional visita a los templos y en numerosas iglesias se celebraron los oficios de Viernes Santo.

El sermón de la Pasión en la Catedral madrileña, estuvo a cargo del doctor Tortosa, pero la nota característica de este año la dió el sermón de las Siete Palabras que tradicionalmente se pronuncia en la parroquia de San José, que estuvo este año a cargo del Padre Laburu, de la Compañía de Jesús quien, glosando las palabras de Jesucristo, pronunció un discurso altamente conmovedor y vibrante.

Estudió el Padre Laburu con gran maestría y dominio, los problemas sociales que se han planteado no sólo en España sino en el mundo entero, diciendo que la culpa de tales conflictos la tienen los ricos que no saben ceder parte de sus riquezas a los pobres.

El sermón del Padre Laburu, uno de los más grandes oradores sagrados con que cuenta hoy la Compañía de Jesús, fué radiado a toda España. Al salir del templo, el Padre Laburu fué acompañado por un numeroso público que lo aclamaba.

Ocupado el 'automóvil fantasma' de Barcelona y detenida parte de una banda de atracadores

En los depósitos de municiones existentes en Salamanca, se han descubierto importantes substracciones. En el pueblo de Linares hizo explosión una bomba en una casa

BARCELONA, marzo 30.— (WP) Ha producido gran sensación el hallazgo del famoso automóvil fantasma que venían ocupando los atracadores en los últimos atentados cometidos.

Se descubrió el automóvil merced a la detención de cuatro de los pistoleros de la banda, los cuales denunciaron el sitio donde se encontraba el coche. La policía se presentó en el lugar indicado y se incautó del automóvil así como de numerosas bombas.

Se da por inmediata la detención del jefe de la banda de atracadores, pues los detenidos han dado a conocer las señas personales de mismo

IMPORTANTE SUSTRACCION DE MUNICIONES

SALAMANCA, marzo 30 —(AP). Se están practicando activas investigaciones con motivo de haberse descubierto una importante sustracción de municiones de los depósitos de esta ciudad.

ALCALDE DESTITUIDO POR PROHIBIR UNA PROCESION

ALBACETE, marzo 30. (A. P.)—El Gobernador de la provincia ha destituido al Alcalde del pueblo de Tarazona por negarse a conceder la autorización que había solicitado una cofradía local para celebrar la procesión del Viernes Santo.

La procesión, debidamente autorizada por el Gobernador, se celebro esta tarde, sin que se registrara el menor incidente.

El Alcalde había basado su negativa en los temores que abrigaba de posibles alteraciones del orden.

LOS EXTREMISTAS COLOCARON UNA BOMBA EN LINARES

LINARES, marzo 30. —(AP).—Se cree por las autoridades que los extremistas son los autores de la colocación de la bomba que hizo explosión anoche en la residencia de don Miguel Cobo, presidente del círculo local de la Confederación Española de Derechas Autónomas.

La máquina infernal causó grandes desperfectos en la casa.

participación en el crimen

DOS DECRETOS EN LA GACETA

MADRID, marzo 30 (W. P.).—La Gaceta ha publicado la ley votada por las Cortes prorrogando al segundo trimestre los presupuestos generales del Estado.

También publica una orden del Ministerio de Marina, declarando reglamentaria la libreta de inscripción marítima. Las cartillas deberán enviarse a los delegados y subdelegados marítimos para que las acoplen al nuevo modelo que se ha confeccionado.

Un choque con extremistas en Asturias

El Ministro de Gobernación propondrá al Gabinete que se levante el estado de alarma

MADRID, marzo 30. (AP).—Se ha sabido hoy que el Ministro de la Gobernación, señor Salazar Alonso, se propone llevar al Consejo del martes próximo un Decreto levantando el estado de alarma.

Espérase que sea aprobado por sus compañeros de gabinete.

Comunican de Sevilla que el Ministro de la Gobernación ha salido rumbo a Madrid, después de haber presenciado las procesiones de Viernes Santo en compañía del Ministro de Comunicaciones, señor Cid, y del Ministro de Estado, señor Pita Romero.

TRES EXTREMISTAS Y UN GUARDIA HERIDOS

MIERES, marzo 30. (AP).—Tres extremistas y un guardia de asalto resultaron heridos hoy en un encuentro habido entre los huelguistas y la fuerza pública cerca de las minas.

Reorganizaron los servicios de transporte

El Alcalde de Valencia ha intervenido en la huelga del gas y electricidad

MALAGA, marzo 30. (A. P.).—La huelga de Málaga ha perdido terreno rápidamente y el servicio de transportes ha quedado completamente reorganizado. Debióse esto a que el Gobernador Civil de la provincia dió una hora de plazo a los motoristas y conductores de los tranvías y a los chauffeurs para que volvieran a su trabajo, amenazándoles con castigarlos con multas de 500 a 5.000 pesetas.

Veinte extremistas ingresaron en la cárcel y se encuentran incomunicados por haber tomado parte en recientes incidentes.

EL ALCALDE DE VALENCIA INTERVINO EN UNA HUELGA

VALENCIA, marzo 30. (A. P.).—El Alcalde de esta ciudad ha intervenido en la huelga de los obreros del gas y electricidad con ánimo de encontrar una fórmula que resuelva el conflicto.

Lerroux cree necesaria la última pena

Dice que en estos momentos extraordinarios, las medidas deben ser también especiales

MADRID, marzo 30. AP. El primer ministro Lerroux, comentando la proposición del Gobierno de restaurar la pena de muerte, hizo hoy las siguientes declaraciones a la prensa:

«Estos momentos por que atraviesa España son extraordinarios y, por tanto, extraordinarias deben ser las medidas que se necesitan.

«Ningún gobierno desea aplicar leyes tan severas, pero tampoco puede permitir que el terrorismo impere en todo el país.

«La aprobación del proyecto no quiere decir necesariamente que haya de continuar para siempre, sino que, al menos por ahora, se impone como una medida para restaurar la tranquilidad.

«Los gobiernos que me sucedan podrán a su juicio mantener la vigencia de la ley o pedir su derogación.

«Estados Unidos, Inglaterra y nes».

Una protesta de Valencia y de Barcelona

Se quejan de que una empresa naviera italiana, ha suprimido sus escalas en esos puertos

VALENCIA, marzo 30. (A. P.).—La autoridades locales de esta ciudad y de Barcelona se proponen dirigir una protesta al Gobierno italiano con motivo del acuerdo adoptado por una empresa naviera de Italia que ha suspendido las escalas de sus barcos en los dos puertos del Mediterráneo citados.

Parece existir el propósito de declarar el boicot a los artículos de procedencia italiana en el caso de que no se incluyan los puertos de Valencia y Barcelona en el itinerario de esos buques.

NUEVA DIRECTIVA DE LA SOCIEDAD MEDICA NTRA. SEÑORA DEL PILAR

Ha tomado posesión la nueva directiva electa para regir los destinos de la Sociedad Médico Quirurgica «Nuestra Señora del Pilar», en la que sido reelecto como Presidente nuestro estimado amigo el doctor Rafael Peñalver y Peñalver.

Dado el entusiasmo que reina en los nuevos directivos, es de esperar que la conocida institución mutualista, habrá de ver aumentar las ya nutridas listas de asociados que hacen grandes elogios del esmerado trato que reciben del competente personal médico de la institución.

Francia también han comprendido la necesidad de mantener la pena de muerte para los grandes crímenes».

ENSALADA

MAS MINISTRO QUE NINGUNO

Algún periódico publicó, al revuelo del amplio rumoreo de la crisis, la noticia de que don Basilio Alvarez sería nombrado ministro de Agricultura. Y adelantándose a los acontecimientos, un amigo cometió la indiscreción de expedir un telefonema cariñosísimo, felicitándole.

El anticipado amigo recibió un telegrama de la secretaría particular del ilustre ex ministro, en el que se le dice:

«De Agricultura, no. A don Alejandro parece bastarle con que D. Basilio ejerza el ministerio del Señor...»

(De «El Pueblo Gallego».—Vigo)

LA VIDA ESTA LLENA DE PELIGROS

El popular y un poco obeso ganadero extremeño señor Fernández Daza, que acaba de regresar de un breve viaje a Campanario, explicaba, ante un grupo de amigos, la inusitada actividad de que había dado pruebas el día de su llegada a Madrid.

—Visité a mi abogado, consulté al médico y al cruzar la Gran Vía estuve a punto de ser atropellado por uno de los nuevos autobuses.

Y él mismo comentó con su habitual parsimonia:

—¡La vida está llena de peligros!

(De «Ahora»—Madrid).

De una información aparecida ayer en los periódicos:

Darwin (Australia).—Un cazador de serpientes, cansado, se echó a dormir descuidadamente, sin rematar a una que él creía muerta. Inesperadamente, la serpiente se aprovechó del sueño del cazador, se le enroscó al cuerpo y casi le rompe las costillas. Los fieles compañeros del cazador dieron definitiva muerte al reptil.»

¡Cualquiera se entrega al sueño, señor Lerroux!...

«En Santander no pueden descargar los barcos por falta de vagones. Hace tiempo que no se construyen los necesarios, debido a tantas y tan frecuentes huelgas y a que la jornada de trabajo cada vez se reduce más.»

A medida que hay más vagos, hay menos vagones...

«En un vapor correo cae un rayo que destroza el aparato de Radio, interrumpiendo el programa que se cía de Madrid.»

Menos mal.

De «Información»—Madrid.)

GRANADA, marzo 30, — (AP).—Tres individuos que se sospecha hayan participado en la muerte de un guardia de asalto en esta ciudad fueron detenidos en la mañana de hoy.

Después del interrogatorio, las autoridades manifestaron que uno de los detenidos había confesado su

Saturnos
MAS COMODOS QUE LOS CALZONCILLOS
LA ROPA INTERIOR MODERNA
Etiqueta verde 0.60 cts — Etiqueta blanca 0.75 cts.

TOURNEE DE ARTE

«Tournée de Arte» es una embajada espiritual que, presidida por la gloria del más alto valor teatral español contemporáneo, de un extremo a otro de la República irá ofreciendo las primicias de sus galas. — A la devota amistad del excelso artista debemos el poder brindar a nuestros consumidores del interior, las nítidas galas de su arte único. TOURNEE DE ARTE dejará una estela de recuerdos inolvidables en el corazón de cuantos de ella disfruten, y Ernesto Vilches, quedará ligado a nosotros, al través de todos los tiempos, por lazos de gratitud inquebrantable. Hay alturas, como dijo el poeta, que inexpugnables son a la conquista de los intereses; pero se inclinan las más altas torres por el afecto y por el cariño, la devoción y el amor. Nuestro público reconocimiento a este artífice del arte.

Cienfuegos; Santa Clara; Caibarién; Sagua; Sancti Spíritus; Ciego de Avila; Camagüey; Holguín; Manzanillo; Bayamo; Santiago de Cuba; Guantánamo; Cárdenas; Colón; Matanzas; Pinar del Río; Banes; Gibara, etc.

chocolate Armada regalo del paladar

M.E.C.D. 2016

Busca el Boston Red Sox al infielder Yankee Lyn Lary

MARIO KID CALIXTO vs RAMON MOLINA ESTA NOCHE EN ARENA CRISTAL

AFIRMA WILSON QUE SU NOVENA DARA QUE HACER EN LA SEASON

A pesar de la partida de Klein y Davis su team ha de jugar mucho en la campaña, dice

FILADELFIA, marzo 30. (AP)—Los juegos de exhibición de la primavera jamás son tomados en consideración por los managers de los equipos que pierden, pero, siempre son agradablemente recibidos por los que se apuntan las victorias. De aquí que las impresionantes demostraciones de los Phillies, que han ganado ya casi todos sus choques, mantengan entusiasmado al manager Jimmy Wilson, quien afirma que el team está un cincuenta por ciento más fuerte que el año pasado.

La ausencia de Chuck Klein y Virgil Davis será bien sentida, afirma Wilson, pero, aún así los Phillies ganarán más juegos y finalizarán en mejor posición.

«Para demostrarles lo que vamos a hacer en la campaña»—dice Wilson. «permítanme decirles que pienso superar a Davis en el año.»

«Ese big boy no ha de batear tanto cuando se vea trabajando constantemente en Sportsman-s Park, en tanto que yo he de beneficiarme con las cercas de Baker Field».

«Nuestro team está jugando bien en las exhibiciones y ha de sorprender a muchos en la season. Fullis bateará más que el año pasado, y lo mismo hará Dick Bartell:»

«Me gusta extraordinaria la forma en que está bateando Schumerieh, y creo que jugando 77 desafíos en Baker Field ha de resultar tan buen jonronero como el mismo Klein».

«Desde luego que siempre se pierde algo con la ausencia de un hombre como Chuck, pero no quiere decir esto que nuestro equipo vaya a lucir pobremente en la campaña. Estoy seguro de que hemos de ganar mucho más choques que el año pasado y creo poder asegurar que no hemos de finalizar en el último lugar»

«Nuestro team estará más fuerte en el box y en el infield, pudiendo apostarse cualquier cosa a que los novatos Jeffries y Hopkins han de hacer el grado. Don Hurts seguirá triunfando en la inicial y creo que resultará nuestro mejor empujador de carreras.»

«Nuestra novena no es la mejor de «la Liga»—termina diciendo Wilson «pero tampoco ha de quedar en último lugar.»

SELECCIONES DE ORIENTAL PARK

(Por Von Tip)

PRIMERA CARRERA: Fifia, Beau Tspin y Hold On.

SEGUNDA CARRERA: Carideo, Chacne It y Bess Cloi.

TERCERA CARRERA: Workless, Pantagruel, Ina Highone.

CUARTA CARRERA: Thunrder Speed. Decorous, Joust.

QUINTA CARRERA: Most Wise, Liberty Ace, Cañonazo.

SEXTA CARRERA: Roger, Loyola, y Magnitude.

SEPTIMA CARRERA: Old Williams, Royal Express y Sandals.

PRIMERA CARRERA: 5½ furlong
For 3 year-olds and upwards.

RECLAMABLE	PREMIO $135
Royal Bud	93
Rough Rider	113
Fifia	03
Matin»s Minister	111
Play Choice	113
Beau Aspin	111
Hold On	116
Ournan	x103

También elegibles en orden:

Unstained	108
Bil'ycoo	111
Miss Aevos	106

SEGUNDA CARRERA: 5 furlongs.
For 3 year-olds and upwards.

RECLAMABLE	PREMIO $135
Pernoel	x103
Runaway Kid	x110
Bobby F	x113
Carideo	x116
Chance It	x111
Bess Cloi	x105
Black Andy	x108
Pendulum	110

También elegibles en orden:

Guide Book	108
Innisfail	x108

TERCERA CARRERA: 6 furlongs.
For 4 year-olds and upwards.

RECLAMABLE	PREMIO $135
Fair Brand	x111
Netie Pebbles	113
Oregon Citizen	113
Workless	113
Indiazen	x113
Al Green	x113
Chumy	x103
Pantagruel	x113
Ima Highone	x108
Dick Weidel	x113

CUARTA CARRERA: 6 furlongs.
For 4 year-olds and upwards.

RECLAMABLE	PREMIO $135
Yumurí	x106
Robrack	x108
Armee Navee	x113
Peter Braceup	111
Thunder Speed	113
Decorous	x108
Grey Gull	113
Satin Shoes	x106
Joust	x103

QUINTA CARRERA: 5½ furlongs.
For 3 year-olds and upwards.

PURSE	PREMIO $135
Dome	112
Most Wise	116
Chance Age	109
Liberty Ace	112
Yankaway	107
Cañonazo	102

SEXTA CARRERA: 6 furlongs.
For 4 year-olds and upwards.

RECLAMABLE	PREMIO $135
Princess Isabel	x103
Magnitude	103
Hamhocks	x108
Roger	x111
Loyola	x105
Charming Emma	x104
Magic Arrow	x105
Infinitus	x105
Al Livingston	108
Abduction	110

SEPTIMA CARRERA: 1-1/16 M.
For 4 year-olds and upwards.

RECLAMABLE	PREMIO $135
Royal Express	x 97
Hard Rock	x109
Sanda's	105
Fair Vagary	99
Honest John	101
Old William	104
Gabrielle	96
Onanon	104

Bonito programa el de los obreros para su field day

Mucha actividad para la gran fiesta que se brindará en honor de los jóvenes atletas

«El día de la Cerveza Cristal» se celebrará el día ocho de abril en el Stadium Tropical, con un magnífico Field-Day, que ha sido organizado por el señor Angel Vega, Seretario Financiero de los obreros de Obras Públicas. El gran festival reunirá esa tarde en el simpático Stadium Tropical, a notables atletas de campo y pista, que se han distinguido por sus condiciones y promesas.

Entre estos atletas, figurarán los ciclistas en dos competencias que resultarán emocionantes. Son ellas: las carreras de bicicletas especiales de carreras, y las carreras de bicicletas Tipo Sport. Las primeras serán a 16,000 metros y las segundas a 4,000 metros. Y se verificarán entre equipos de ciclistas uniformados y compuestos de seis corredores por cada Tren de bicicletas inscripto en el Field-Day.

MANIOBRAS MILITARES

El festival que será por todos conceptos brillantísimo, presentará a los chicos de la Casa de Beneficencia y Maternidad; quienes, al igual que en el festival anterior, realizarán maniobras militares, bajo la dirección del doctor Julio César Portela, Director de la Casa de Beneficencia. También serán presentados los niños de «La Purísima». Y éstos demostrarán asimismo sus instrucciones militares, ofreciendo una bonita Parada Militar.

EL PROGRAMA

El programa combinado para esta fiesta deportiva es el siguiente:

Desfile de atletas.
Izar la Bandera Nacional.
Competencias militares.
Carreras de «relay», por hombres a 100 metros.
Carreras de «relay», entre niños
Carreras de 100 metros.
Carreras de obstáculos.
Carreras de 400 metros.
Carreras de obstáculos (cómicas), calzándose durante la carrera.
Carreras de 1,200 metros.
Match de Balompié.
Juego de base ball entre los potentes teams: Obras Públicas y Marinos Americanos.

Durante le celebración de los espectáculos, se verificarán carreras de saco, de sartén y otros juegos

Las inscripciones para este Field-Day, que quedarán cerradas el día 31 del mes en curso, pueden hacerse todos los días hasta las ocho de la noche, en la calle de Zulueta numero 46, altos.

LUIS LEWIS GANO EL LANZAMIENTO DEL SHOT EN LA GUAY

Enviando la bala a una distancia de 35 pies, 10 pulgadas el veterano atleta logró ganar

Luis Lewis, veterano ex atleta de los Marqueses, que hizo el grado en la sociedad azul después de experimentar una linda prueba en el Centro de Dependientes, capturó todos los honores del octavo evento de las competencias atléticas internas de la Asociación Cristiana de Jóvenes, marcando una distancia de 35 pies, 10 pulgadas en el lanzamiento de la bala de 12 libras.

Mike Recarey, que perteneció al Círculo Militar durante el verano del año pasado, ocupó el segundo lugar con un record de 31 pies, 11 pulgadas, siguiéndolo de cerca Mario Andreu, que es, incidentalmente, el líder de las competencias con excelente promedio.

Carlos Molanhpy López figuró en cuarto lugar en tanto que E. Gutiérrez se encargaba del quinto puesto.

Véase a continuación el resultado del evento:

1. Luis Lewis; 35 pies 10 pulgadas; 100 puntos.
2. M. Recarey; 31 pies 11 pulgadas; 96.8 untos.
3. M. Andreu; 31 pies 3 pulgadas; 93.2 puntos.
4. C. López; 28 pies 5 pulgadas; 89.6 puntos.
5. E. Gutiérrez; 26 pies 2½ pulgadas; 86.0 puntos.
6. E. Bueno; 25 pies 4½ pulgadas; 82.4 puntos.
7. F. Vives; 25 pies 2 pulgadas; 78.8 puntos.
8. J. Fernández; 25 pies ½ pulgada; 75.2 puntos.
9. L. Santana; 23 pies 10½ pulgadas; 71.6 puntos.
10. R. Prego; 23 pies 6 pulgadas; 68.0 puntos.
11. J. Arteaga; 22 pies 6½ pulgadas; 64.4 puntos.
12. J. Espinosa; 21 pies 10½ pulgadas; 60.8 puntos.
13. A. Daumy; 20 pies 7 pulgadas; 57.2 puntos.
14. M. Wolff; 19 pies 5½ pulgadas; 53.6 puntos.
15. J. J. [illegible]ler; 16 pies 10¼ pulgadas; 50 puntos.

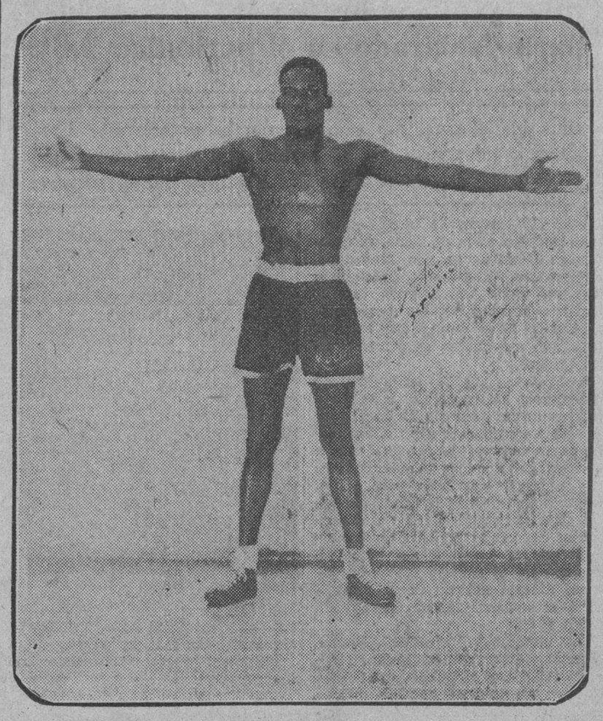

El ex-soldado Ramón Molina, que esta noche se enfrentará en el star bout del gran programa que se ofrece en la Arena Cerveza Cristal, contra Mario Kid Calixto, otro de los buenos púgiles que ahora tiene en su cuadra, Camaid. Este muchacho que se anotó un bonito triunfo la noche que su poulain Moralitos le quitó la faja a Rafaelito Valdés, dice que hoy se anotará otro triunfo cuando el Terremoto Oriental ponga horizontal a Molina. ¿Tendrá razón

¿UN RANKING DE BASKET?... ¡BAH!

De cómo un jugador no clasificado puede confeccionar también una clasificación para incluirse

«¿Ranking oficial de basket de los juniors? Bah! Yo también puedo hacer de eso y no tengo que llevar muchos años de experiencia observando jugadores y campeonatos!».....

Esto, con toda seguridad, se dijo hace días, al leer el ranking oficial que publicamos, comprendiendo a los mejores basketbolisats del momento, uno de los mismos jugadores que dejamos fuera de la selección, y como es lógico pensar, bastó una pequeña concentración para que lanzase enseguida la nueva selección, que según él se ajustaba más a la verdad y a la justicia.

Nosotros no vamos hacerle comentarios. La publicamos íntegra, limitándonos a comentar que «parece hecha por un player del Teléfonos, puesto que coloca a todos los hombres del team entre los diez primeros de cada posición, aparte de dedicarle los mejores comentarios.»

He aquí la selección que nos envía:

Habana, marzo 28 de 1934.

Sr. Pedro Galiana.

Muy señor mío: Como fanático que soy de los juegos de basket que se celebran en el «Vedado Tennis Club» y lector de sus muy leídas crónicas sobre este deporte, he leído en el DIARIO DE LA MARINA con fecha del día 27 un «rasking» oficial de los 10 primeros jugadores de cada posición, y si me permite le voy a indicar, puesto que desde que empezó el Campeonato Junior no he dejado de asistir a ningún juego, mi parecer sobre los jugadores que lo deben de componer, por su juego en esta temporada.

Como center.

1.—Baturro Gutiérrez, soberbio tirador.
2.—Tomás Díaz, Buen center, no hace juego.
3.—P. Díaz,regular.
4.—Cartaya. Deficiente este año.
5.—Estévez. Muy bueno.
6.—Deschapelles. Regular
7.—Mario Sesma. Regular.
8.—Corratgé. A ratos bueno.
9.—Molinos. A ratos bueno.

Como Forwards

1.—A. Cuervo. Muy rápido.
2.—J. Llagosteras, Jugando horrores.
3.—P. de la Rosa. Rápido.
4.—Felo Chavarry. Buen tirador.
5.—Tutó Torres. Seguridad en sus tiros al goal.
6.—Gallarreta. Para pero no tira.
7.—Herrera. Mucho asiento tira bien.
8.—Haves. Tremendo tirando.
9—Weiss. Muy débil jugando basket.
10. C. Pérez. Abajo del aro pueden dejarlo tirar.

Runin Goard

1.—Trompeta. Fenómeno en Cuba.
2.—Rubio. Pobre del forward que le toque.
3.—Iglesias. Bastante rápido.
4.—Zapico. Después de varios años jugando, no lo hace mal.
5.—Salitre. juega muy bien.
6.—P. Ortega. Uno de los 20 «escopeteros».
7.—P. García. Este campeonato no es inter-colegial.
8.—Cordal. Cuento nada más.
9.—Iribarren. Lo mismo que Pity.

Estanding Guara

1.—Jesús Medina Guapo jugando.
2.—Cardona. Muy bueno.
3.—P. Pons. Bastante aceptable.
4.—Núñez. Guapo, y obediente.
5.—Contreras. Juega rápido.
6.—R. Morales. Parecido al hermano jugando
7.—Gabs. Aceptable.
8.—Lutero Hernández. Torres le mete trece canastas.

Que trabajo he realizado.

Amigo Galiana, si usted fuera tan bueno que lo publicara en el DIARIO DE LA MARINA para despejar alguna incógnita, pues algunos amigos míos creen que usted es fuerte simpatizador del Hispano y yo se que no, pero por Dios no lo haga tan claro. Un día diga algo bonito sobre el Teléfono u otro team.

Esperando que este raking lo podré leer satisfecho en la MARINA.

Un fanático 100x100.

Algunos se reirán de este ranking; pero es bueno verdad.

Prudencio Arce peleará esta noche en el semi final de la pelea entre Molina y Kid Calixto con L. Díaz

La Arena Cerveza Cristal ofrece esta noche un magnífico grupo de boxeadores entre los que se destacan Mario Kid Calixto y Ramón Molina. Peleará también el boxeador de «Lipidia»

La «Arena Cristal» abre sus puertas esta noche para dar paso a una pelea que puede resultar sensacional. Y no son pocos los que afirman que el Terremoto Oriental, nombre de guerra de Mario Kid Calixto, va a tener recuerdo para toda su vida. Pega tanto y es tan valiente este Ramón Molina que han seleccionado Parga y Aramís como su rival, que nada de particular tuviera que el ex-soldado se anexara la victoria.

Calixto está en racha. Calixto pega y boxea un rato largo, pero es que Molina, guapo como nadie, pegador como pocos, puede descomponerle el pasodoble al oriental. Pero, por encima de todas estas cosas, por sobre la oportunidad de triunfo que tienen Calixto o Molina, hay una cosa que todos reconocen: la pelea va a ser sensacional, el combate va a resultar de campana a campana y la sangre correrá en abundancia.

Como de esto todos están convencidos, «Arena Cristal» registrará una buena entrada esta noche. En Cuba abunda el fanático amante de las peleas sensacionales, de los choques de dos fajadores. Y eso es lo que ofrecen hoy Parga y Aramís. Gane Calixto, gane Molina, y nosotros creemos que las fuerzas están bastante niveladas, tanto uno como otro combatiente regresarán a su camerino sangrando y con huellas indiscutibles de que hubo que discutir el terreno palmo a palmo y rindiendo siempre la mejor labor.

PUEDE HABER K. O.

Otro incentivo que tiene el star bout del programa de esta noche, es la seguridad plena de que tienen todos, tanto los simpatizadores del exmilitar como los partidarios del Terremoto Oriental, de que la pelea culminará en un knock out. Y cuando hay knock out entre fajadores del calibre y pegada de Calixto y Molina, este knock out tiene que resultar dramático.

La pelea está firmada a largo plazo. Pero se estima, y hay razón para pensar así, que un final abrupto sorprenderá a los fanáticos. Cualquiera de los combatientes tiene dinamita suficiente en sus manos para provocar el «vete a dormir»...

EL PROGRAMA OFICIAL

Mario Kid Calixto (El Terremoto Oriental) contra Ramón Molina, el vencedor del Chileno. A diez rounds.

Florencio Baeza y Cástor Fernández, a ocho rounds.

Prudencio Arce, vencedor de Santiago Alvarez, contra Lazo Díaz, vencedor de Divino Rueda. A 8 rounds.

Kid Aldama, el fuerte light weight de Mochuelo, contra Battling Nelson. A cuatro rounds.

Hermenegildo García vs. Kid Guachi. A cuatro rounds.

Esteban Hernández vs. Raúl Pedroso, notable light weight que está bajo la dirección del coach de basket ball, «Lipidia».

Precios: Grada, 50 cts.; Preferencia, un peso; ring, 1.20.

Puede que vengan a la Habana los Gigantes el próximo año 1935

NUEVA YORK, marzo 30. (AP):—Aunque en las oficinas del club se guarda absoluta reserva, parece que se está estudiando la posibilidad de trasladar nuevamente el campo de entrenamiento de los New York Gigantes en 1935.

Los altos oficiales del club han quedado bastante conformes con los resultados obtenidos en Miami Beach, Florida, pero parece que se han recibido interesantes proposiciones de otras ciudades.

Desde Phoenix, Arizona, ha llegado una buena proposición, lo mismo que desde Panamá. También Los Angeles está tratando de conseguir nuevamente a los Gigantes.

Se sabe de que Charles Stoneham está considerando también la posibilidad de llevar a los campeones mundiales a la Habana. Este fué siempre el sueño de Mc. Graw, aunque nunca se aventuró a llevarlo a la práctica. El pequeño Cabo afirmaba que la Perla de las Antillas tiene el clima ideal para una práctica primaveral de baseball, y parece que había tratado de entrar en negociaciones con distintos capitalistas habaneros para llevar el equipo a esa ciudad.

Otro club que puede cambiar el año entrante de campo de training es el San Luis Americano. Honrsby no está conforme con West Palm Beach y parece como si estuviese tentado de llevar su novena a San Antonio. Los Atléticos de Filadelfia abandonarán a Fort Myer por Greenville, Fla, que fué donde los Giants se prepararon en 1919.

N. GELATS y Cía.

Habana. BANQUEROS Aguiar 106-108

Vendemos cheques de Viajeros
Pagaderos en todas partes del mundo
y Cartas de Crédito Circulares
en las mejores condiciones.

"SECCION DE CAJA DE AHORROS"

Recibimos Depósitos en esta Sección Pagando el 2½ por 100 Anual. Todas estas operaciones pueden efectuarse también por Correo.

LOS BOSTON RED SOX BUSCAN A LYN LARY DE LOS N. Y. YANKEES

No están seguros de Werber y Cissell y desean a Lary, pero sólo quiere pagar dinero

ST. PETERSBURGH, marzo 30.—(AP).—No les extrañe que los New York Yankees cambien algunos peloteros antes de que lleguemos al 10 del próximo mes de Abril. Por estos días solo se habla de transacciones en el campo de entrenamiento de esta ciudad, existiendo la impresión de que más de dos jugadores veteranos han de salir del team a cambio de los hombres que McCarthy necesita para ganar un nuevo pennant en la Liga Americana.

Los íntimamente ligados al líder del New York se sospechan que la primera transacción tendrá efecto con los Medias Rojas de Boston. Los Red Sox necesitan un hombre que pueda cubrir la tercera base del team o el short stop, por que ni Walters, ni Cissell, ni Werber parecen lo sufientemente consistentes para sostenerse en el puesto. Y los Yankees tiene un player que vendría de perilla al Boston: Lyn Lary, que no tiene chance este año debido al brillante trabajo de Red Rolfe.

Eddie Collins y Bucky Harris han ofrecido dinero en efectivo a McCarthy por los servicios de Lary, pero Marse Joe no quiere dinero por ahora. Lo único que le interesa es uno de los pitchers del Boston, que muy bien podrá ser el zurdo Rube Walberg. Los Red Sox tienen nueve zurdos en sus filas y uno menos no les hará tanta falta en la season.

Los Red Sox también se han interesado en el outfielder Sammy Byrd, que lleva tres años esperando su soñada oportunidad. McCarthy, sin embargo, no quiere meterlo en negociaciones por temor a necesitarle si Babe Ruth no resiste toda la season o si Dixie Walker continúa enfermo del hombro.

Los Yankees incidentalmente, tienen decidido ya que Tony Lazzery sea la tercera base regular, mientras Don Heffner y Red Rolfe, se ocupan del short y la segunda. Lazzeri no cubrió mucho terreno el año pasado, luciendo muy flojo a la defensiva, en tanto que Heffner y Rolfe se están llevando admirablemente alrededor de la intermedia, al extremo de haber realizado ya siete lindos doble plays.

Rolfe, indiscutiblemente, es el hombre destinado a cubrir el campo corto de la novena, con Frankie Crosetti como sustituto. Lazzeri será la tercera, teniendo a Saltzgaver como suplente y Heffner se encargará de la segunda. Lary será enviado a otro team y puede apostarse algo a que será el Boston Red Sox o el Cleveland Indians.

José Angel Sordo es el Presidente de la Liga Intercolegial y se propone hacer grandes cosas en el circuito. La Liga ha de aportar magnífico material al equipo cubano que asistirá a las Olimpíadas.

COMIENZA HOY LA GRAN REGATA DE ST-PETE-HABANA

Como se ha publicado ya, hoy sábado 31, a las doce del día, se dará la señal de arrancada para la regata St. Petersburg-Habana. En esta gran competencia se han inscripto once embarcaciones, figurando entre ellas el yacht cubano «Polux», del señor Remigio Hernandorena, el cual lleva la representación de la ciudad de la Habana.

Si el tiempo les es favorable, algunas de estas embarcaciones podrán llegar en el día del lunes 2 de abril.

Custodiando los yates vendrá un guardacostas de la marina de guerra americana, y el Jefe de Estado Mayor de la Marina de Guerra ha ofrecido enviar, como en otros años, un guardacostas cubano para darle la bienvenida a los yatistas contendientes.

El Jurado nombrado para actuar en estas competencias está formado del modo siguiente: Rafael Posso, Presidente de la Federación Náutica de Cuba; Miguel A. Riva, Comodoro del Habana Yacht Club; Alberto Rueda, Comodoro del Miramar Yacht Club; Alberto de Carricarte, Vicepresidente de la Federación Náutica de Cuba; Luis Fernández Valle, Vicecomodoro del Habana Yacht Club; Rafael Fernández, del Comité de Regatas del Habana Yacht Club; Ignacio Almagro, Jr., del Comité de Regatas del Habana Yacht Club; Pedro L. Schellens, Capitán de la Flota de la Habana; Fayette J. Flexer, Manuel Aspuru, Adrián Maciá, Enrique Gamba, Raulín Cabrera, Manuel Rasco Jr., William E. Skilton.

Habrá dos embarcaciones atracadas a la escalinata de la antigua explanada de la Capitanía del Puerto, las cuales están destinadas a los miembros del Jurado, a cuyo lugar deberán dichos señores dirigirse.

MATCHES DE EXHIBICION

NUEVA YORK, marzo 30. (AP)—Resultado de los matches de exhibición efectuados hoy por los teams de las Mayores:

Boston Braves, 6; Red Sox, 2.

San Luis Cardenales, 3; N. Y. Yankees, 2.

Ferroviario con Teléfonos en un importante game

Vuelven a jugar los dos teams de basket ball en el programa fijado para el próximo lunes

¡Hspano vs Católicos y Teléfonos y Ferroviario, estos últimos envueltos en un importantísimo game, dominarán la atención de los aficionados al basket ball en el programa que anuncia la Federación Nacional para el próximo lunes, llevando como campo de acción el floor del V. T. C.

Marcará este card la segunda presentación de Pulgarcitos y Telefonistas en la vuelta final, sirviendo ello de hermosa oportunidad a los telefonistas para desquitarse de la decisiva derrota de 37 por 24, que le infligieron los boys de Azcárate la primera vez que se enfrentaron.

Alguien dijo recientemente que el camponato junior estaba prácticamente decidido, sin embargo, un examen detenido de los programas que faltan por celebrar, puede demostrar que «muchas cosas tienen que ocurrir aún antes de que determinado equipo se considere triunfante».

Véase a continuación los programas que faltan por celebrar:

Lunes 2: Católicos vs Hispano; Teléfonos vs Ferroviario.

Miércoles 4: Ferroviario vs Hispano vs Católicos vs Teléfonos.

Viernes 6: Teléfonos vs Hispano; Católicos vs Ferroviario.

Lunes 9: Teléfonos vs Ferroviario; Hispano vs Católicos.

Miércoles 11: Hispano vs Teléfonos; Ferroviario vs Católicos.

Este último programa es el suspendido por lluvia de la primera vuelta.

OSSIE BLUEGE HA DE USAR ESTE AÑO FUERTES ESPEJUELOS

Sin que se sepa lo que el pasa en la vista, el veterano infielder usa ahora gruesos lentes

WASHINGTON, marzo 30. (AP).—Cuando los Senadores de Washington regresen a Griffith Stadium para ofrecer su primera demostración de la temporada, el team tendrá una novedad en sus filas: Ossie Bluege, veterano third baseman, está usando espejuelos y se propone jugar con ellos toda la temporada.

Sin que se haya sabido de ningún malestar suyo en la vista, Bluege se presentó este año en Biloxi con par de poderosos espejuelos, indicando que ve con dificultad la pelota en el infield. Como resultado de esto, el manager Joe Cronin, en combinación con el presidente Clark Griffth han dado las órdenes oportunas para que el novato Cecil Travis se entrene debidamente en la antesala.

«No queremos arriesgar nuestra championabilidad—dice Cronin. Y si Bluege no está listo para seguir trabajando con libertad en su vieja posición, es conveniente tener un novato de puntería a mano, que pueda encargarse del puesto».

Travis, efectivamente, parece el hombre indicado para sustituir a Ossie caso de que los espejuelos le resten parte de su vieja seguridad en el fielding. El muchacho está ofreciendo impresionantes demostraciones en las pruebas de exhibición y parece con vista suficiente para batear .285 en la temporada, que, fildeando bien, es suficiente para quedarse fijo en el club.

Bluege no ha jugado mal hasta ahora en las exhibiciones, pero como quiera que la temporada es larga y el sol se hace muy pesado por junio, julio y agosto, Cronin quiere estar seguro de tener a alguien que pueda sustituirle con eficiencia.

Cronin, incidentalmente, está estudiando la posibilidad de adquirir al veterano lanzador Wesley Ferrell, del Cleveland, no teniendo nada de particular que, dependiendo del novato Kerr o del mismo Bluege, que usando espejuelos podría pasar a la segunda, se decida a cambiarlo por Buddy Myer, que lleva algunas temporadas en la novena.

Hispano y Ferroviario guardan una simpática rivalidad dentro del floor animando mucho la justa de novicios

Recordando aquellos hermosos tiempos del Yacht Club y el Vedado, o el Atlético y la Universidad, los muchachos de Azcárate y Zapico se entretienen en pedirse la cabeza amistosamente cada vez que juegan.

(POR GALI)

A medida que ha ido avanzando la temporada de basket ball de los novicios, se ha hecho patente una de las más modernas y bonitas rivalidades que recordamos en el sport. Se trata de una rivalidad-amistosa,-algo raro, eh?—en la que los contendientes limitan su antagonismo a superarse en las competencias que tienen en el floor.

Hablamos de los clubs Hispano y Ferroviario, cuyos componentes vienen luchando por la alta distinción de representar a la ciudad de la Habana en la serie final del campeonato junior de la Unión.

Los dos teams, amigos y camaradas fuera del terreno, resultan enemigos encarnizados en el campo de juego, haciéndonos recordar aquellas interesantes luchas que sostenían los Lobos del Habana Yacht Club con los Marqueses del Vedado Tennis, o las del Atlético de Cuba con los Caribes de la Universidad en el foot ball.

Hemos ido observando la forma de tratarse de los dos bandos y podemos asegurar que aún cuano uno y otro procuran siempre la derrota,guardan amistosas relaciones y no pasan nunca de los límites de la caballerosidad. El Hispano grita tanto como puede contra el Ferroviario, gozando cada vez que le vé perder, y los Pulgarcitos se divierte gritando igualmente a los Tígres, y presenciando sus drrotas en el floor.

Uno y otro, realmente, se tienen respeto y comprenden que entre ambos está el rival más cercano que tienen para ostentar la championabilidad. Los dos poseen grandes conjuntos, aunque no cabe duda que la representación del Ferroviario parece más redondeada para ganar.

BUEN TEAM DEL LUYANO

El team que representa a la simpática sociedad del Luyanó es uno de los mejores que ha enviado el «Agüilucho» Azcárate a un terreno de basket en los últimos tiempos. Su center es lo mejor que hemos visto entre juniors en mucho tiempo, pudiendo decirse que es el hombre que más salta entre todos los que ocupan actualmente esa posición. En los juegos suele lucir débil a ratos, pero eso se debe a su constitución física y al exceso del cigarro, que le impide disponer de todo su aire para trabajar en los «jumps». Ramón Azcárate, conociéndole admirablemente, está tratando de solucionar esta debilidad y se vé que poco a poco consigue resultados prácticos.

Los forwards son todos admirables tiradores, luciéndome Quintela el más efectivo del grupo. El rubianco escapa inteligentemente al guarding enemigo, y parece tener enorme habilidad para encestar sus goals debajo del goal. Muchos dicen que tiene suerte en sus tiradas, pero, como bien dice «Marianao» Cartaya, el center del Hispano, «un player como Quintela que realiza las mismas canastas tan seguido no puede ser un hombre dichoso en el floor, sino un certero tirador».

Weiss sabe aprovechar bien las oportunidades, aunque algunas veces se entusiasma y olvida los gritos de Pancho Pons pidiéndole que pase la bola debidamente». Y Agudo, que reune excelentes condiciones, espera tranquilamente el día que la naturaleza le ayude con un poco de más cuerpo para hacerse de sentir, pero en el interín se divierte haciendo buenos pases y llenando fielmente su misión.

Miguelito Iglesias, el running-guard, es solo segundo de Trompeta Mesa en el campeonato, «que ya es decir algo», y Pancho Pons, a quien consideramos el junior que más ha avanzado en los últimos tiempos, fué seleccionado por este DIARIO el mejor defensa de la contienda, que en basket ball significa algo.

LOS TIGRES DEL HISPANO

Los chicos de Manolo Zapico, que constituyen un legítimo producto de la Asociación Cristiana de Jóvenes, cuna de incontables basketbolistas de cartel en Cuba.—Miguel Angel Moenck y Ramón Azcárate entre ellos—tiene otro equipo de categoría, dotado de mejor guarding que el Ferroviario, aunque no con tanta efectividad en sus tiros al goal.

El team es el indicado para darle la batalla final a los muchachos del Luyanó, y estamos seguros que han de brindar el mejor encuentro de la temporada el próximo miércoles por la noche al celebrarse el que consideramos choque decisivo de la campaña.

Zapico posee tres guards de puntería en Manteca Cordal, Neno Medina y él en persona, constituyendo este trío «una mala noticia que recibe cualquier forward al irrumpir en el floor». Después aparecen Felo Chavarry, número dos en el ranking de forwards del campeonato y Peter La Rosa, que posee enorme picardía y que sabe llegar al juego veloz cuando realmente hace falta. Luego tenemos a Cartaya, que es un center bastante aceptable, y seguidamente Calvito, que ya tiene historia para contar a sus padres, por las buenas cosas que está haciendo en el floor.

Mario Sesma, que pudiera ser mejor de poner más interés en el game, luce un discreto utility, mientras que Carlos Rodríguez Polo y Fournier llenan su hueco en las reservas del team con alguna habilidad.

Este team, jugando a todo vapor y esforzándose grandemente a la defensiva, ha de salir el miércoles al terreno dispuesto a brindarles fuerte resistencia a los muchachos de Azcárate, que examinados en conjunto, por el magnífico juego que están desplegando actualmente, parecen los indicados para apoderarse de la championabilidad.

Hispano y Ferroviario, rivales modernos del floor, preparan una «fiesta» interesante para el miércoles, prometiendo desde ahora una bellísima exhibición de basket ball.

La Unión Atlética no concede autorizaciones para jugar en la Liga Social de base ball. El atleta que salta comete una infracción penalizable.

La Comisión Atlética Universitaria no ha querido iniciar todavía sus actividades deportivas.

Ruperto Notario es el coach de los Atletas del Instituto. Los chicos se entrenan en el Stadium de la Universidad, cuyas obras no se han terminado aún.

El Yara continúa todavía en la Unión Atlética de Amateurs. El Reno volverá a inscribirse para el campeonato de base ball de este año. El catcher universitario Reguera, actuará en el club.

Mike González ha firmado contrato por un solo año. Luque recibirá 7 mil 500 pesos por su trabajo este año.

M.E.C.D. 2016

Puede que se aplace la pelea Schmeling - Uzcudun

HAVANA ELECTRIC EN DOBLE HEADER HOY EN LA TROPICAL

SPORTS — DIARIO DE LA MARINA — SPORTS

AÑO CII — HABANA, SABADO, 31 DE MARZO DE 1934 — PAGINA ONCE

SERA INAUGURADO EL FLOR DE LOS SIBONEYES EL DIA 7

El Sr. Secretario de Instrucción Pública lanzará la primera bola en el programa organizado

El próximo sábado día 7 en horas de la tarde, quedará inaugurado el flamante «floor» de basket-ball del Instituto Provincial de la Habana, jugando cuatro equipos Intercolegiales, cuyos nombres no podemos adelantar, por estarse haciendo gestiones para que «Femina» también participe en la inauguración del terreno.

A pesar de toda la crítica con respecto al tamaño del terreno, éste tiene el tamaño mediano, o sea el adoptado oficialmente por el Comité Conjunto, de Basket-ball para equipos Intercolegiales. El tamaño de 42x76. es solamente dos piés de ancho y 8 piés de largo menos que el tamaño máximo, y como el Instituto de la Habana no aspira a que los Campeonatos de la Unión se celebren en el mismo, pues la Universidad de la Habana tiene el proyecto de construir un «floor» bajo techo. con las medidas máximas. el tamaño adoptado por el Departamento de Educación Física del Instituto, es el más conveniente para sus alumnos.

Dejando a un lado la situación del terreno, que lo hace obligado por su fácil acceso, éste tiene ciertas innovaciones que resultan beneficiosas para los jugadores y espectadores. Los tableros de cristal que serán colocados esta semana, hace fácil la visualidad para aquellos fanáticos que llegan tarde a los juegos y tienen que sentarse detrás de los «goals». Estos mismos tableros presentan a los jugadores una superficie completamente plana, rígida y con un rebote igual en todas sus partes.

El terreno de juego es flexible El jugador podrá desarrollar mejor sus habilidades con la seguridad de no lastimarse. pues el terreno cede con el peso del jugador y ofrece una superficie sólida al «dribble» de la bola.

La capacidad para público es de 1.200 personas cómodamente instaladas La iluminación perfecta del terreno. permite al público seguir sin dificultad alguna. todas las jugadas. El reloj automático para marcar el tiempo del juego. manejado por el time-keeper y por ello el oficial, permite al público saber cuánto tiempo queda por jugar. Al terminarse el half, el tiempo total del juego y los tiempos extras, el reloj automáticamente toca la campana que señala la terminación del juego. No habrá lugar a suspicacias ni «vivezas».

El Dr. Mañach. Secretario de Instrucción Pública y Bellas Artes. ha prometido asistir, en unión del doctor Aragón. Director del Instituto de la Habana, a la inauguración del floor de basket-ball. También serán invitados ese día los Directores de todos los Colegios, periodistas y Presidentes de Instituciones que rigen los deportes en Cuba.

INTERESANTE CARD TENDREMOS HOY EN EL STADIUM TROPICAL

El team de Havana Electric ha de enfrentarse en un doble header con 2 poderosos teams

Doble header de importancia hoy en el Stadium de la Tropical El team de la Havana Electric vuelve a la palestra, presentándose esta vez con algunas caras nuevas en su line up que han de variar mucho el curso de los acontecimientos en sus encuentros.

Dotados de un nuevo manager, que tiene más entusiasmo que un maestro de escuela, y contando con el team work que les caracterizó en pasadas campañas, los muchachos del Dr. de la Llama se disponen a reaparecer con par de impresionantes victorias, a pesar de que tendrá dos rivales poderosos en el doble header anunciado.

A las dos de la tarde, según el anuncio hecho, veremos a los chicos de Barreras en acción frente al team del Yale Tennis Club. que tiene en sus filas muy buenos jugadores amateurs, y a las cuatro, cubriendo el turno principal del programa, saldrán a competir con el fuerte conjunto que dirige Tino Argimon y que defiende los colores de la Asociación de Empleados de la Whiz.

Tomás de la Cruz, que sigue siendo uno de los buenos pitchers que tenemos en las filas amateurs, lanzará el segundo game frente a la Whiz. en tanto que Juan Noa, uno de los mejores hurlers amateurs del momento se hará cargo del servicio de bolas y strikes de la Whiz.

Gran programa hoy en el Stadium de la Tropical, que nadie debe olvidar.

WATKINS, LA NUEVA ESTRELLA DE LOS GIANTS

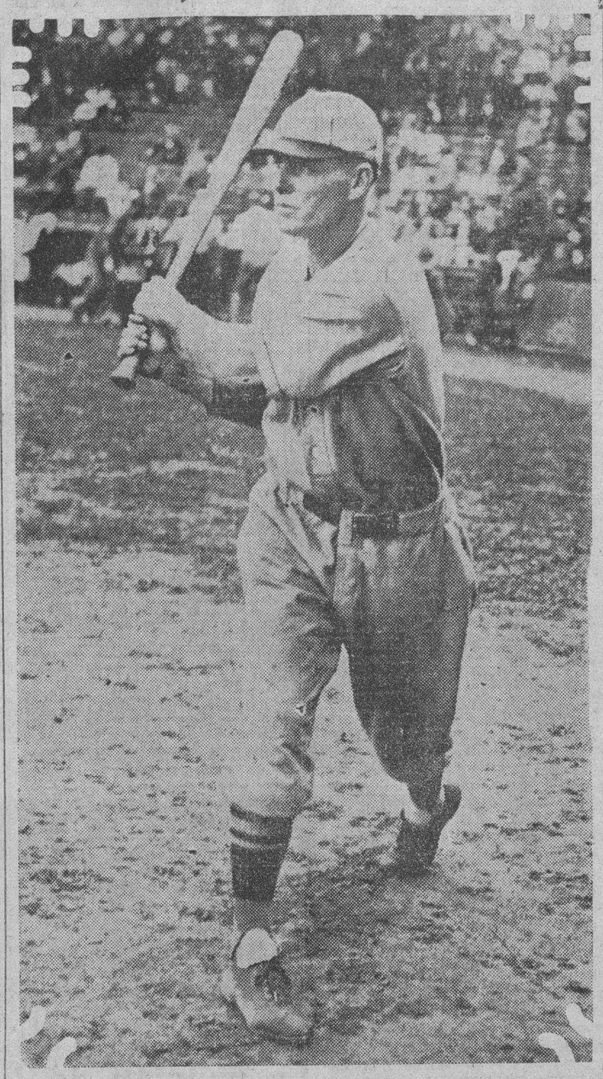

MR WATKINS, el nuevo fenómeno q. presentará Terry en Polo Grounds

Roger Hornsby considera que los Gigantes se han acercado más al pennant al poseer a George

(Especial para el DIARIO DE LA MARINA)
por WALTERS

MIAMI BEACH, Florida, marzo de 1934. (Por correo).—Ayer ha llegado George Watkins al campo de training de los Giants, más contento que un muchacho a quien regalan un cake de cumpleaños. Comprado a los Cardenales de San Luis por el outfielder George Davis y 10 mil pesos en efectivo, Georges ha dicho:

«Es una felicidad estar lejos de la cadena de los Cards!» En lo cual puede que tenga muchísima razón.

Watkins no se cansa de repetir a todo el que quiere oirle, que está encantado con su ingreso en el equipo newyorkino. «Este es el sueño dorado de todos los que trabajan en la Liga Nacional!»—dice animado.

Con seis pies dos pulgadas de estatura y un peso aproximado de 170 libras, Watkins tiene todas las apariencias de un jugador de base ball. Y los records dicen que su labor no ha sido nada mala.

«Mi traslado a los Giants me vino como llovido del cielo. Desde hace algunos días yo sabía que iba a cambiar de uniforme, pero jamás sospeché que podía caer entre los Giants. El miércoles pasado estuve con San Breadon y Branch Rickey, los cuales me anunciaron su propósito de cambiarme en vista de que no podían pagarme lo que yo aspiraba. Pensé entonces en el Boston Braves o en los Phillies, casi un destierro, pero mi sorpresa llegó al límite cuando me ordenaron presentarme ante Memphis Bill Terry, de los New York Giants».

CREE PODER BRILLAR EN POLO GROUNDS

En el San Luis, Watkins jugaba el right field, donde se recibe todo el sol que cae en la ciudad. Con los Giants, en cambio, Georges patrullará en el jardín central, y esto significa que ha de tener más chance de brillar en la temporada. Nadie sabe lo que cuesta jugar en el right de Sportsmans Park por algún tiempo!

Watkins está contentísimo con el cambio, asegurando que se necesita jugar mucha pelota para sostenerse en los trescientos, a pesar de jugar todos los días en el right field de San Luis, donde el sol le da todo el tiempo en la misma cara al jardinero.

«El sol resulta un handicap grande para el fielding y el batting, razón por la cual nadie dura mucho tiempo en el puesto», dice Watkins.

En Polo Grounds, en cambio, la historia es distinta, y Watkins parece convencido de que podrá triunfar. «Mientras estuve en el Houston y en el Rochester, desempeñé el centerfield y conozco bastante la posición», dice Georges.

HUBBELL, EL MEJOR PITCHER DEL BIG SHOW

Después de haber inventado un tipo de espejuelos para el sol, que se ha popularizado en las Mayores, Watkins se dedicó a perfeccionar su hitting, y así ha logrado sostenerse libremente entre los bateadores de trescientos.

«Este año he de batear mucho más todavía», afirma Watkins, explicando este aserto con el hecho de que no tendrá que batearle al pitching staff de los Gigantes.

«He visto muchos pitchers en acción desde que estoy en las Mayores—afirma—pero ningún staff ha podido compararse con el de los Giants, y Hubbell, que es su estrella, me parece el mejor lanzador del game en la actualidad. En mi opinión es superior a Groves y Earnshaw».

«Mi batting average debe subir mucho en Polo Grounds. Primero, porque no tendré que batear a Hubbell, Schumacher, Fitzsimmons, Parmelee y Luque; y segundo. porque trabajaré en un terreno donde las cercas próximas constituyen una invitación para los «pulls-hitters» como yo».

Watkins quiere aclarar que nunca ha estado disgustado con el manager Frank Frisch. «Esas historias son verdaderos infundios—dice Geo. Frisch es un gran hombre y estoy seguro de que resultará un buen manager para los Cardenales. Todo lo que exige a los players es que se mantengan en training y piensen en baseball y se necesita ser muy tonto para protestar de esas reglas».

ESTUVO MUCHO TIEMPO EN LA MARINA

Watkins perteneció una vez a la Marina de Guerra americana. Siendo muchacho, abandonó su casa para unirse a un grupo de alistados que trabajaron en Miami, y dice que sacó muy buena experiencia de ese empleo.

«Todos los jóvenes debieran alistarse en la Marina de su país. Se aprende mucho», dice Georges.

Los libritos de records afirman que el nuevo outfielder de los Giants comenzó su carrera en 1925 con el club Houston, de la Liga de Tejas. Más tarde pasó al Marshall, Austin y Beaumont, volviendo luego al Houston, que fué de donde lo sacaron ls Cardenales.

En 1929 estuvo en el Rochester, pasando en 1930 a los Pájaros Rojos donde logró batear .375. Desde entonces ha sido un regular en el right field y una figura popular en la Liga Nacional. En la serie mundial de 1931 conectó tres jonrones y fué uno de los responsables de la caída de los Atléticos de Connie Mack.

Watkins corre como un gamo, habiéndosele llamado por esto el Ty Cobb de la Liga Nacional. Su fielding es impresionante y cubre tanto territorio que todo el mundo piensa que ha de triunfar en Polo Grounds.

HORNSBY DICE QUE LOS GIANTS GANARON

Comentando la transacción hecha, en virtud de la cual los Giants se han hecho del valioso outfielder, Rogers Hornsby, manager de los Browns de San Luis, que estuvo mucho tiempo entre los Cardenales, ha dicho que «los newyorkinos se llevaron la mejor parte».

«Watkins ha de proporcionar a los Giants el punch que necesitaban para repetir. Georges tiene espíritu ganador y ha de conectar 30 jonrones en Polo Grounds».

«Cuando estuve al frente de los Cubs, ofrecí una vez a Hack Wilson y 30 mil pesos por sus servicios, y Gabby Street no quiso escucharme. Creo que los Giants han hecho una buena operación y estoy seguro de que Watkins ha de sentirse a sus anchas en Polo Grounds.

No se sabe aun si los Gigantes regresarán en 1935 a los campos de training en Miami, Florida

Terry ha quedado bastante satisfecho con el trabajo de sus hombres en Flarmingo Park, pero aún no ha dicho nada efectivo. El líder de los Gigantes no quiere aventurarse

MIAMI BEACH, Fla., marzo 30.—(AP).—Al abandonar el campo de training de Flamingo Park en dirección a Polo Grounds, donde deben inaugurar la temporada de 1934 el próximo 17 de Abril, Memphis Bill Terry, manager de los New York Gigantes, ha hecho algunas consideraciones en relación con la posibilidad de repetir que tienen su novena.

Terry, incidentalmente, no ha querido decir si su club va a regresar el año que viene a Miami para realizar su entrenamiento. Ni él ni Stoneham han determinado todavía la vuelta del equipo, y el ayuntamiento de la ciudad no ha querido hacer ninguna proposición.

«A pesar de que los jugadores están un poco cansados, estoy satisfecho con los resultados de aquí», ha dicho Terry hoy. «Hemos tenido muy buen tiempo y creo que vamos hacia Polo Grounds en mejores condiciones que el año pasado.»

«Tengo a los jugadores en bajo peso, pero esto lo he hecho con toda intención, a fin de que puedo subir a su peso normal cuando lleguemos al frío clima de New York. Es mala política poner a los jugadores con excesivo peso en el Sur, para que engorden después en el Norte».

«De todos los players yo soy el mas flojo. Y todo lo debo a que raras veces puedo practicar al bate. Sin embargo, cuando suene la campana estaré listo para experimentar una buena temporada. Tengo el presentimiento de que este año he de experimentar una buena temporada. Batearé alrededor de .350».

«No me gusta hablar de nuestra posibilidad en el pennant. El año pasado no dije nada y gané el campeonato. Si hablo mucho en éste, puede que pierda mi oportunidad. Pero, creo que terminaremos dentro del dinero, que ya es bastante anunciar».

«Me parece que nos hemos fortificado bastante con la contrata de George Watkins y creo que si el pitching staff se sostiene como el año pasado hemos de jugar otra serie mundial en New York».

«Watkins es realmente un gran jugador y creo que apareciendo frecuentemente en Polo Grounds podrá batear 30 jonrones por lo menos. Davis era un buen muchacho, pero estaba muy preocupado este año y no podíamos retenerle en el conjunto. Watkins, en cambio, está encantado con el traslado y me ha asegurado que ha de jugar su mejor campaña en New York».

«Cuando encontremos nuevamente la pimienta hemos de volver a ganar con facilidad y entonces será cuestión de alejarnos del pennant. Es preferible perder en la primavera para ganar después en el verano y el otoño. Otros clubs, en cambio, ganan en estas semanas y después no dan una en el verano».

«No creo que necesitemos nada a la defensiva, y nuestro pitching staff mantiene aún su superioridad de 1933. Han bateado un poco a Carl Hubbell, pero cuando los juegos valgan de verdad será muy difícil conectarle. Además, tengo a Luque en muy buenas condiciones y me parece que he de tener suerte con el novato Joe Bowman».

«Watson Clark es nuestra única desilusión. Al principio demostró estar en forma y me hizo concebir una risueña esperanza. Ahora ha vuelto a decaer y parece que será una pérdida para la novena. Willie Schaeffer, nuestro trainer, no ha querido confesar su fracaso todavía, pero creo que no podrá sacar nada de Watson. El dolor ha pasado del codo al hombro y ahora no puede tirar una sola pelota».

«Nosotros esperamos unas semanas antes de decidir su porvenir, sin embargo. Puede que el dolor desaparezca y entonces, tendremos en él un pitcher de experiencia que nos podrá ayudar grandemente».

Terry no sabe todavía si ha de retener al outfielder Hank Leiber, quien parece haber perdido su chance con la llegada de George Watkins. Sin embargo, el líder de los Gigantes piensa tomarlo como suplente del outfield. Lefty O-Doul y Leiber serán los reservas de la novena en ese departamento».

M. SCHMELING SE LESIONO EN EL TRAINING

BARCELONA, España, marzo 30. (AP).—Una inesperada lesión recibida por Max Schmeling, el excampeón mundial de los pesos completos, mientras realizaba su entrenamiento aquí, puede dar lugar a que se posponga nuevamente la pelea que tiene anunciada para el próximo día 7 de abril con el campeón español Paulino Uzcudum. Maxie viene practicando desde hace tiempo, y hoy, al entusiasmarse algo con sus trainers, sufrió una lesión que le impedirá seguir ensayando para su bout. Esto trae consigo la posposición del match, cuya nueva fecha de celebración no se ha anunciado todavía.

"KID" ESPINOSITA PUEDE ENCONTRAR UNA GRAN DERROTA

Y lo mismo puede que le pase a William Baeza en su match contra el gran Juan Alvarez

Todo está convenientemente preparado para la presentación de William Baeza, mañana en la Arena «Mi ramar Gardens», frente a Juancito Alvarez, el pequeño camagüeyano peligroso para cualquier oponente de categora.

Aunque los logros favorecen a Baeza, aconsejamos a los fanáticos que cuiden muy bien de exponer su dinero, pues corre serio peligro, ya que es voz popular que si Juancito conecta un derechazo a la quijada del campeón habrá sorpresa.

Por primera vez en su carrera de peleador invicto, Baeza muestrase un tanto preocupado ante la calidad del adversario que le han buscado los señores empresarios, quienes estiman que va siendo hora de probar el calibre del muchacho.

En más de una ocasión nos hemos quedado asombrados con el estilo elegante de Baeza, así como de su pimienta para encimarse sobre sus contrarios, lo cual le ha valido recibir nuestros elogios, pero esta vez podremos variar de opinión. Todo depende de lo que pueda hacer frente al camagüeyano, a quien consideramos como uno de los hombres más agresivos y de más pegada en la división de los bantams.

Si Baeza sale por la puerta grande, entonces habrá llegado su hora de lanzarse a través de las filas profesionales hasta llegar al campeón nacional Mario Kil Sánchez.

Mañana, pues, saldremos de dudas.

ESPINOSA EN APURO

Humberto Kid Espinosita parece haberse metido en camisa de once varas, como vulgarmente se dice, al haber aceptado pelear cinco asaltos con Angelito Pérez Noda, el bravo negrito de Silvino Martínez que en cada salida al cuadrilátero es una sensación.

Hasta el presente Espinosita ha gozado fama de peleador invencible, pero nada del otro mundo habrá pasado, si el domingo encuentra su Waterloo, ya que el contrario buscado en la persona de Pérez Noda tiene demostrado hasta la saciedad que hay que contar con él cuando a hablar de los mejores pesos moscas en los semiprofesionales, se trata.

OBSERVEN A BABE FACE

La sorpresa del programa la constituye Babe Face Charol, aquel chiquillo que discutiera la faja de los flies con el propio Baeza, hace dos años.

El muchacho retorna al cuadrado de las emociones esperanzado en la ayuda que va a prestarle Adonis Firpo, el manager del campeón Herrera, y estamos por vaticinar que después que sea visto en acción va costar mucho encontrarle oponentes.

Las aspiraciones de Babe Face Charol van encaminadas hasta el sitial que ocupa William Baeza, en pos de una pelea de revancha, ya que la que ambos efectuaron dejó sus dudas.

En uno de los preliminares, pelearán Kid Sabatés, el noqueador de Baby Carpentier, frente a Luaces, un chico con cara de bobo pero que pega trompadas como patadas de mulo.

Y para abrir las cortinas de la magna velada, se ha buscado a Kid Chevalier, quien tendrá de contrario al mulo Alvarez.

Pese a la calidad del espectáculo los precios no han sido variados en lo más mínimo. A base de diez centavos, la entrada a gradas.

HERSHEY VS REGLA MAÑANA EN EL FIELD DEL VIBORA PARK

Los teams amateurs celebran sus matches de exhibición preparándose para la próx. season

Entran nuevamente en acción mañana domingo los players amateurs en el terreno de Víbora Park. Se trata de la presentación de cuatro buenos conjuntos que han de figurar en el próximo campeonato de la Liga Nacional, que realizan con entusiasmo su reorganización pensando en la posibilidad de ganar el gallardete de 1934.

El doble header combinado es interesante, y puede esperarse que sea presenciado por una buena legión de fans.

He aquí el programa:

2:00—Regla vs Hershey.

4:00—Fortuna vs Cubanaleco.

En los dos games los fanáticos podrán ver algunas caras nuevas de interés, muchachos que comienzan y que tienen la impresión de hacer el grado registrando bonitas performances en la season.

JUNTA DEL LUNES

El lunes por la tarde, a las cinco, se reunirá la Liga, con todos sus delegados, en las oficinas de la Unión Atlética de Amateurs, a fin de ultimar los preparativos relacionados con la próxima temporada.

Importante mitin este, que debe celebrarse con quorum nutrido.

TOPICOS FUTBOLISTICOS

—Lo que fué el décimo match España y Portugal.
—Una gran tarde de los jugadores bilbaínos.
—España juega su mejor match contra los portugueses.

Nuestro corresponsal deportivo en España señor Larralde, nos envía por correo, y hoy publicamos para satisfacción de nuestros lectores la crónica del décimo match internacional entre España y Portugal, escrita por el señor Eduardo Teus, en el periódico «Excelsius.»

He aquí tan interesante reseña:

Hace tiempo que sostenemos que el fútbol peninsular no está en decadencia, pese a que sus últimos resultados internacionales no fuesen nada brillantes. Espectador de la casi totalidad de los encuentros de España dentro y fuera de sus fronteras, no podemos estar conformes con los fáciles derrotistas que sólo se guían por los resultados. Algunas de nuestras victorias, en la época en que se dió en calificar como gloriosa de nuestro fútbol internacional, fueron conseguidas con demasiada suerte y... poco juego. Después, aun jugando más a veces, hemos perdido. Y si se quiere que puntualicemos, lo haremos, por ejemplo, con dos encuentros frente a Francia en París. Uno fué una victoria por 4 a 1 en Colombes; el otro, bien reciente, una derrota por 1 a 0. Pues bien, sin jugar un buen encuentro en ninguno de estos dos partidos, fué desde luego de mucho más clase el fútbol de la tarde en que fuimos vencidos que aquel que realizamos cuando la amplia victoria por 4 a 1. Entonces, porque se venció, se entonó un cántico injustificado. El año pasado, porque se perdió, todo era pesimismo. Ya se nos había olvidado jugar al fútbol... porque hasta los franceses nos ganaban.

Ahora este rotundo triunfo sobre Portugal en la primera eliminatoria de la Copa del Mundo situará en la mayor de las euforias a los que sólo se guían por el tanteo. No hay enemigos para nosotros ni aquí, ni en Lisboa, ni en Italia se dice. Calma, señores. Nosotros, que hemos sostenido que la clase del fútbol peninsular ha ganado con el profesionalismo y que en nuestros últimos poco convincentes resultados internacionales había influído bastante la suerte, que no nos había puesto algo de frente, somos en cambio menos alegremente optimistas.

No debemos perder en Lisboa, por mucho que se reserven nuestros jugadores y por grande que sea el afán de desquite de los portugueses de este abrumador resultado de Chamartín, pero en Italia, en el frío ambiente neutral y con naciones de verdadera categoría internacional, la cosa varía.

Hay base en España para presentar un magnífico equipo que intente recuperar todo nuestro prestigio internacional. Hay base siempre que no nos entreguemos al más alegre de los optimismos...

La teoría de la compenetración por líneas

Siempre nos pareció nada más que aceptable y únicamente admisible cuando la mediocridad de los jugadores seleccionables aconsejaba preferir a aquellos que por haber jugado juntos se compenetraban mejor. Hace tiempo que creemos que la mejor selección será aquella que elige a los once jugadores aunque no hayan jugado juntos nunca, porque el jugador de clase se adapta inmediatamente al equipo.

El domingo se pudo fácilmente ver cómo se compenetraban Chucho y Gorostiza, que por primera vez actuaban uno al lado del otro. Acoplamiento.. Quizás no venga mal en ocasiones, pero no es indispensable. Que sean jugadores con clase internacional y en seguida harán juego de conjunto.

Como el que hizo Cilaurren con Regueiro y Ventolrá. Como el que ligó Marculeta con sus compañeros de línea. Como... en fin, ¿para qué seguir? Seleccionemos jugadores de clase y dejémonos un poco de cuentos.

No hay variación en el fútbol portugués

La mejor calidad del fútbol portugués—que ha perdido terreno en relación con el nuestro desde la franca implantación del franco profesionalismo en España—la debemos buscar en su entusiasmo. Frente a nosotros siempre han compensado los portugueses su inferioridad en técnica y clase con un admirable entusiasmo.

Y el domingo en Chamartín ese entusiasmo se apagó hasta el punto de desaparecer con la rápida ventaja que sacó España en el marcador. Los portugueses, jugando en vencidos, apenas opusieron resistencia en la tarde de grandes aciertos de los jugadores españoles. Sin coraje y entusiasmo, perdió el fútbol de la vecina República un ochenta por ciento de su valor. Jugando sin alma nada pueden hacer frente a los nuestros y tampoco sacando a relucir—por lo menos—algunas violencias y brusquedades.

No encontramos variación en el fútbol portugués. Cierran excesivamente el juego. Demasiados pases cortos, que retrasan y quitan rapidez a los avances. Llegan ya agotados—cuando llegan—ante el marco y sus remates carecen de fuerza y dirección. ¡Qué diferencia de los cañonazos de los delanteros españoles a los dos o tres débiles remates del ataque de Portugal

Claro que nosotros no juzgaremos a Portugal por su pobre exhibición del domingo en Chamartín. En la serie de los X España-Portugal—de los cuales hemos presenciado ocho—no recordamos nunca que hayan estado peor. De aquel primer tiempo del año pasado en Balaidos es fácil apreciar una enorme distancia.

La serie de los nueve goles

Es un partido que no tiene reseña detallada. Hubo un lleno imponente en Chamartín. Todo vendido dos días antes. Asisten todas las personalidades deportivas. En el palco de honor, don Niceto Alcalá Zamora, Presidente de la República; el Ministro de Obras Públicas, el Alcalde de Madrid, el Embajador de Portugal y los Presidentes de las Federaciones de Portugal y España.

Los preliminares de rigor. Los equipos, aogidos con enormes ovaciones, escuchan cuadrados los himnos nacionales. Cambios de banderines entre los capitanes Augusto Silva y Zamora.

Y comienza el partido...

En el primer avance está a punto de marcar España. El portero portugués se encuentra casualmente el balón en un remate a un metro. Y a los tres minutos se inicia la serie de tantos. Un saque de esquina. Lío ante el marco de Portugal. Rechace flojo de Dos Reis, muy acosado, y Chacho cruza imparablemente el primer goal.

Se acabó el partido. Se afianzan los medios españoles, cubriendo mucho terreno Marculeta. El ataque va entrando en juego. Se suceden los saques de esquina a nuestro favor. Y el primer tiempo termina con 3 a 0 a nuestro favor. El segundo es otro saque de esquina, bien rematado de cabeza por Lángara. El tercero, de penalty. Entraba el balón cuando un defensa lo detuvo con la mano. Cla vó Lángara el castigo. Hubo la sustitución del guardameta portugués Dos Reis por el suplente Amaro. Aún más cambios en el equipo de Portugal. El defensa izquierda Jurado pasó a medio derecha. Ocupó su puesto Serrano. Y Augusto Silva fué reemplazado por Pereira.

En la segunda parte el equipo peninsular jugó admirablemente. Todo él formó un conjunto ligado y homogéneo, que barría con su juego a un equipo de Portugal totalmente desmoralizado. Y menos mal para los portugueses que se lesionó Chacho, retirándose después de actuar unos minutos de extremo izquierda. Con el ataque completo el tanteo hubiese sido aun más estrepitoso.

Al minuto, un goal. Centro magnífico de Gorostiza y Lángara mete la cabeza casi a ras del suelo. La salida a destiempo del guardameta portugués facilita el tanto. Poco después se lesiona Chacho.

Y con el inutilizado se acentúa la racha de tantos. El quinto, de un gran tiro desde lejos de Regueiro. El sexto, en una internada de Ventolrá, preparada la jugada por el pase formidable de Regueiro. El séptimo, de este mismo jugador. Ya se ha desmoronado Portugal.

Todavía funciona por dos veces el marcador. Un remate fulminante de Lángara, al que dió el tanto hecho la codicia de Gorostiza, y un tiro durísimo del jugador del Oviedo que penetró junto a un ángulo.

Nueve tantos.. Cifra catastrófica a la que nunca había llegado España en sus encuentros con Portugal.

El gran acierto de García Salazar

En el afortunado equipo que García Salazar presentó en Chamartín manteniendo firme la alineación, que para muchos—nosotros estábamos entre ellos—tenía algún punto débil, el mayor acierto es este hallazgo del pequeño Marculeta como medio centro. Sabemos que el donostiarra tiene defectos en su juego, pero su extraordinaria movilidad le hace insustituible por ahora en ese sitio, que tan mal ha sido cubierto en el futbol peninsular desde hace unos años.

No puede ser Marculeta el medio-centro ideal, pero sí es—al menos para nosotros—el que mejor puede cubrir actualmente el puesto. El domingo jugó Marculeta un gran encuentro y fué el primero que se serenó y dió rendimiento y eficacia a una sólida línea media, en la que se asentó el magnífico triunfo de España.

Este es el más destacado acierto de García Salazar. El de atreverse a sacar a un jugador de su puesto habitual para colocarlo en el de mayor compromiso del equipo. Acierto rotundo, que impulsó el que viéramos a un equipo de España desconocido de juego, profundidad y entusiasmo

Un arbitraje «internacional» de Van Pragg

Es viejo conocido nuestro este arbitro holandés que el domingo dirigió el encuentro de Chamartín. No ha sido mal árbitro, pero ahora le sobran en años lo que le falta de movilidad. ¡Gracias a que el partido se arbitraba solo!

Se le fueron muchas cosas. Además, al igual que en Burdeos, cuando el primer España-Francia, se puso francamente del lado del que perdía en cuanto vió el partido decidido.

¡Bah! Un arbitraje «internacional», intentando contentar a todos...

El desconcierto de Portugal

La experiencia de Ribeiro dos Reis, nuestro buen amigo el seleccionador único portugués, no ha resultado. Lo que a Hugo Meisl le salió bien con Austria frente a Italia ha sido un fracaso en Chamartín. Los nuevos internacionales—seis nada menos—nada han hecho Es el peor equipo de Portugal que se ha enfrentado con nuestro fútbol.

Y además su desconcierto fué grande en todo momento. Cambios continuos, los que damos en la reseña, que no mejoraban lo más mínimo al conjunto. Quizás se ganó algo al sustituir a Dos Reis, pero Pereira, más joven e impetuoso, cubrió aun menos terreno en el centro que Augusto Silva.

Nunca hemos visto a Portugal actuar con tanto desconcierto. Una mala tarde, una catastrófica tarde... de la que—nos consta—harán los posibles y los imposibles por intentar borrarla en Lisboa.

Todos bien en el equipo de España

Cuando se gana por este tanteo y además se juega bien, no es fácil encontrar defectos en el juego de los jugadores seleccionados. Todo el equipo, como conjunto, tuvo una magnífica actuación.

Individualmente, para nosotros destacaron Quincoces, Marculeta, Cilaurren, Regueiro, Chacho y Gorostiza.

Siguió Quincoces con su racha de espléndidos partidos. De Marculeta ya hemos hablado con elogio. Cilaurren fué un medio ala perfecto. Regueiro, que empezó flojo, tuvo un segundo tiempo admirable. Y Gorostiza nos recordó sus grandes tardes en el Athletic en la mejor de sus épocas.

Y aun cabe seguir elogiando, por Lángara, que estuvo torpe en el pase, se mostró formidable en sus remates. Cumplió Ventolrá. Justificó Pede su dureza y hasta casi su inclusión. Ganó en eficacia Zabalo conforme avanzó el encuentro y Zamora fué un espectador más.

No nos confiemos

Con el goal average todo estaría ya resuelto. Ahora es preciso ir a Lisboa sin excesiva confianza. Sin toda la lógica confianza que da esta fácil victoria.

Debe evitarse el encuentro de Vigo. En Lisboa jugarán los portugueses con furia para paliar este catastrófico resultado. Querran borrar el ridículo ante los suyos.

Juguemos también con entusiasmo y ganaremos también allí, porque nuestra clase no admite parangón.

Eduardo TEUS.

Los equipos se alinearon así:

Portugal: Dos Reis, Martins, Jurado; Nova, Silva, Pinto; Moura, Waldemar, Gesquita, Sousa, Lopes.

España: Zamora; Zabalo, Quincoces; Gilaurren, Marculeta, Fede; Ventolrá, Regueiro, Lángara, Chacho, Gorostiza.

INTERESANTES MEETS

El Instituto de la Habana, el colegio La Salle y el colegio Belén han de ofrecer interesantes meets durante 1934. Los directores deportivos de los tres planteles: Campuzano, Manolo Díaz y Canosa, se están poniendo de acuerdo a fin de confeccionar un programa mutuo.

FRONTON JAI-ALAI

PROGRAMA OFICIAL PARA LA FUNCION DE HOY, SABADO 31 DE MARZO DE 1934

(A las 8¼ p. m.)

PRIMER PARTIDO: a 25 tantos.—Iturrino y Escarza, blancos; contra Sarmiento e Iturriaga, azules. A sacar los primeros del cuadro 9 y medio y los segundos del cuadro 10, con ocho pelotas finas.

SEGUNDA QUINIELA: a 6 tantos.—Hugues, Paco, Creus, Ochoa, Salazar y Morales.

PRIMERA QUINIELA: a 6 tantos.—Iturrino, Aguiar, Escarza, Juanito, Iturriaga y Sarmiento.

SEGUNDO PARTIDO: a 30 tantos.—Millán y Salazar, blancos; contra Creus y Hugues, azules. A sacar los primeros del cuadro 9 y medio y los segundos del cuadro 10, con ocho pelotas finas.

TERCER PARTIDO: a 30 tantos.—Morales y Paco, blancos; contra Ochoa y Lasa, azules. A sacar ambos del cuadro 10, con ocho pelotas finas.

M.E.C.D. 2016

INFORMACION CATOLICA

SABADO SANTO

En este día se celebra el misterio de la sepultura de Jesús y su bajada a los infiernos. Son muy antiguas las ceremonias de la bendición del fuego nuevo, del cirio pascual y de las fuentes bautismales. En otro tiempo, todos los días, antes del Oficio, se encendía y bendecía fuego nuevo. El cirio servía antes para alumbrar a los fieles toda la noche de Pascua. Tanto éste como aquél representan a Jesucristo como luz del mundo, apagada primero y restituída después a la vida. Las fuentes bautismales se bendicen porque antiguamente era día destinado para conferir el bautismo solemne. En la misa se dice **aleluya** por ser un cántico de regocijo que repite en esta ocasión a causa de la alegría que infunde la Resurrección de Jesucristo. En los primeros siglos de la Iglesia no celebraba en este día el Santo Sacrificio. Jesús está aún en el Sepulcro, y la Esposa sumergida en el más amargo dolor, dejaba pasar el Sábado Santo en el triste silencio del duelo, suspirando por el solemne momento de la gloriosa **Resurrección**. Los preparativos para celebrar dignamente la victoria del Divino Triunfador empezaban por la tarde, a la puesta del sol, y duraban toda la noche, terminándose esta larga **Vigilia** con el Sacrificio de la Misa que se celebraba al amanecer, procurando que el canto de Gloria coincidiese con el momento en que resucitó el Salvador.

COMUNION

Los fieles en este día pueden comulgar en la Misa de Gloria o inmediatamente después de ella.

Fuera de estos momentos no se puede comulgar a no ser por Viático.

CULTO CATOLICO PARA MAÑANA EN LA CATEDRAL

A las 9 de la mañana, solemne misa Pontifical, sermón, Bendición Papal, procesión del Santísimo Sacramento, bendición y reserva.

EN LA MERCED

A las 8 a. m. la Comunión de la Guardia de Honor del Corazón de Jesús. A las 9 a. m. solemne función de la Resurrección del Señor con orquesta y sermón.

EN MARIA AUXILIADORA

Solemne conmemoración de la Canonización de Don Bosco. A las 7½ y 8 a. m. misa de Comunión general. A las 9 a. m. Misa solemne y sermón. Oficiará el Padre José Misieri, a quien San Juan Bosco vistió la sotana, en la Misa de Comunión. Y en la solemne, Monseñor Manuel Arteaga, Director de los Cooperadores Salesianos. El sermón a cargo del R. P. Pedro Aranguren, O. F. M.

La parte musical por los Coros de los Colegios María Auxiliadora y La Inmaculada.

EN LA IGLESIA DEL CRISTO

A las 8 a. m. Comunión Pascual de los Caballeros de Colón del Consejo San Agustín en conmemoración a sus Bodas de Plata.

Después de la Comunión, pasarán corporativamente a la Santa Metropolitana Iglesia Catedral, para asistir al solemne Pontifical y recibir la Bendición Papal.

A las 11 a. m. en esta Iglesia de los Padres Agustinos se celebra Misa solemne con sermón y escogidas voces. Después de la misa, Bendición Papal.

EN SAN FRANCISCO

Además de la solemne función de la Resurrección del Señor, celebran las Marías de los Sagrarios su función mensual de Abril.

EN EL ANGEL

A las 8 a. m. la Comunión mensual del Apostolado de la Oración y a las 9 a. m. la fiesta de la Resurrección.

EN LA PARROQUIA DEL VEDADO

Además de la función de la Resurrección del Señor, celebra sus cultos mensuales, la Asociación del Rosario Perpetuo del Vedado.

EN LA PARROQUIA DEL CERRO

A las 9 a. m., solemne función en honor de la Resurrección del Señor. Después de la misma, limosnas a los pobres, en favor de los cuales implora una caridad.

EN LA IGLESIA DE SAN JUAN DE LETRAN

Celebra la función mensual, la Asociación del Rosario Perpetuo de la Habana conjuntamente con la fiesta de la Resurrección del Señor.

EN LA IGLESIA DEL CARMEN

Se reanuda el Jubileo Circular, que se había suspendido durante la Semana Santa.

La exposición a las 7 a. m.

La procesión y reserva a las 5½ a. m.

EN LA CAPILLA DE LAS ESCUELAS PIAS DE LA HABANA

A las 9 a. m. solemne Misa y sermón por el Párroco de Monserrate Alberto Méndez.

EN SAN NICOLAS DE BARI

Solemne función de la Resurrección del Señor a las 8½ a. m. con sermón y procesión por Monseñor Juan José Lobato.

EN LA IGLESIA DE LA CARIDAD

A las 8½ a. m. Misa solemne, sermón por Monseñor Santiago G. Amigó, procesión del Santísimo, bendición y reserva.

Estos solemnes cultos los celebra la M. I. Archicofradía en la Iglesia de la Caridad, hace más de 150 años en la misma establecida.

A sus cofrades se encarece la asistencia.

EN LA PARROQUIA DE GUANAJAY

Los cultos de los 21 Domingos de San Hilarión y las grandes fiestas de la Resurrección del Señor.

...NO ESTA AQUI

No cabe duda, que en los calamitosos tiempos que corremos, hace falta tener muy arraigada la fe para no dejarse llevar por las corrientes del mundo. Y si con la mirada serena vamos recorriendo una por una todas las instituciones modernas, buscando en ellas a Jesucristo, tendremos que decir con el ángel que se apareció a las santas mujeres mostrándoles el sepulcro vacío del Salvador:... **no está aquí**.

Desgraciadamente, ya acabaron los tiempos aquellos, en que el legislador ponía estas palabras al comienzo de la ley (1). «El facedor de las «leyes debe amar a Dios e tenerle «ante los ojos, quando las faciere, «porque sean derechas e complidas.»

Hoy las modernas constituciones, no saben hablar este lenguaje; están huérfanas de fe. Sólo hablan de derechos, muchos derechos, pocas obligaciones y menos responsabilidades. Se habla de Dios y su culto por puro compromiso; y las luchas gloriosas que reyes muy grandes sostuvieron contra los enemigos de Cristo, se borran de la Historia consintiendo en la práctica, el culto que esos mismos enemigos tributan a Dios. ¿Es esta la manera que tenemos de adorar al verdadero Dios? ¿Así honramos la memoria de nuestros mayores? No; inútilmente nos fatigamos buscando por aquí a Dios; o se oculta irritado a nuestros ojos, o le hemos echado nosotros;... **no está aquí**.

Pero es menester no desmayar. El legislador se puede haber olvidado, pero no el luchador, el que un día y otro día, año tras año, en el periódico y en el libro, gasta su vida en pro de justas campañas. Hemos dicho en el periódico y en el libro, y, sin duda, que nos hemos equivocado.

La Prensa, que por su mucha circulación tanto bien podía hacer, tambien se ha olvidado de Cristo. La información, el negocio, el relato del crimen, el anuncio, todo, en esta clase de publicaciones, habla de que no tiene más devocionario que el libro de Caja. ¿Y la novela? Obscenidades, despropósitos, locuras, y mujeres y hombres infames, he ahí sus temas. ¿Y Dios? Es fuerza confesarlo:... **no está aquí**.

No hablemos del teatro. Dumas, decía de él: «En todas partes se ha «hecho de moda presentar en la es«cena como objeto de interés y sim«patía, a mujeres caídas, encenaga«das en el vicio, a quienes no obstan«te la pasión purifica y rehabilita.» No es menos explícito Rousseau: «to«do sale a la escena, dice, menos la «razón; el teatro da malos colores a «lo más, a las pasiones más viles; «aquéllas empero, que son de moda «las engalana y lisonjea».

¿Para qué más comentarios, que estas sinceras confesiones de hombres sin fe? ¿Seremos tan mezquinos, que nos atrevamos a buscar a Dios aquí? Sólo el pretenderlo sería ofenderle... **no está aquí**.

Tendamos nuestra vista, ya fatigada por tantas amarguras, y busquemos las huellas de su paso por las costumbres. Pero es menester valor y serenidad, porque nuevas sorpresas nos esperan.

«Antaño legendario santo y bueno
«Cuando el pueblo rezaba, fué cris-(tiano.»

Ya huyó también. Depravadas las costumbres, no tardó mucho en depravarse el alma. Un escándalo sucede a otros escándalos; un crimen a otro crimen; una ignominia a otras ignominias; un pecado a otro pecado. Y son tan grandes estas convulsiones de la depravación, que alcanzan al hogar y dispersan la familia. Señor, ¿por qué os ocultáis a nuestros ojos? Y en vano le buscamos,... **no está aquí**.

Mas no desmayemos. Prosigamos nuestra peregrinación, con la fe en el alma y la oración en los labios. Ya que no le hemos encontrado en las diversas manifestaciones de la vida pública, veamos al menos si le hallamos en algún sitio recóndito de nuestro ser. Pero, ¿cómo le vamos a encontrar, si en la exteriorización de los pensamientos del hombre no le hemos encontrado? El corazón del hombre, se ha hecho nido de pasiones, nido de locuras y nido de vanidades; en vez de la cuna de la humanidad; se ha hecho la cuna de todas las soberbias. ¿Y aquí vamos a buscar a Dios? ¡Qué triste es confesarlo; pero... **no está aquí**.

Señor, hoy que con vuestra gloriosa resurrección, triunfa nuestra fe, y vuestros enemigos humillados dicen **verdaderamente, este era el Hijo de Dios**, haz, Señor, que del sepulcro de nuestras ignominias, como nuevo Lázaro, se levante nuestra fe, y ande también para glorificaros.

INIGO.

(1) **Alfonso el Sabio Código de las siete partidas. Part. I: Ley XI.**

GRANDES FIESTAS EN ARROYO ARENAS

Jesús Nazareno del Rescate
Los días 1o. y 2 de Abril de 1934

DIA 1 DE ABRIL

A la 1 p. m.—Gran juego de Base Ball.

A las 6 p. m.—Saldrá procesionalmente de la Iglesia de El Cano la milagrosa imagen de Jesús Nazareno del Rescate, para la Ermita de Arroyo Arenas, tocando en la procesión una nutrida Banda de Música.

A las 8 p. m.—Solemne Salve.

Lucirá una espléndida iluminación interior y exterior.

DIA 2 DE ABRIL

A las 6 a. m.—Repique general de campanas, etc.

A las 8½ a. m.—Misa de Comunión.

A la 9½ a. m.—Solemne Misa de Ministros en honor de N. S. Jesús Nazareno del Rescate, Patrono de este Santuario, en la que ocupará la Sagrada Cátedra el elocuente orador sagrado Ilmo. Sr. Pbro. Lcdo. Santiago G. Amigó, Canónigo de la Santa Iglesia Catedral. El Coro será desempeñado por acreditados profesores.

A las 3 p. m.—Cucaña, juego de sartén y otras diversiones lícitas.

A las 6 p. m.—Saldrá procesionalmente la venerada imagen del milagroso Jesús Nazareno del Rescate por las calles de este pueblo, amenizando la procesión una espléndida Banda de Música.

La Ermita estará hermosamente iluminada ambas noches, interior y exteriormente.

El Altar estará adornado con plantas y flores naturales del hermoso y acreditado jardín «El Clavel», de los hermanos Armand, que, como en años anteriores, será una maravilla de gusto y arte, en honor del Nazareno.

NOTA:—Se ruega a los vecinos de Arroyo Arenas pongan banderas y cortinas en sus moradas.

La comunicación será cómoda y fácil por el «Havana Central», por «Vedado-Marianao», por coches, guaguas, automóviles y autos a todas horas desde Marianao.

EL VIERNES SANTO EN LOS TEMPLOS DE LA HABANA

Se conmemoró en los templos de la Habana con importantísimas ceremonias y grandiosos Conciertos sacros, el «**XIX Centenario de la Pasión y Muerte**» de Jesucristo, el Hijo de Dios vivo.

Por la mañana, se cantaron las Profecías y la Pasión, según San Juan; se adoró la Santa Cruz por el Clero y fieles, cantándose por los respectivos Coros, los «Improperios» y el «Cruz Fidelis».

Se colectó durante esta sublime ceremonia para el sostenimiento de los Lugares Santos de Jerusalén, donde estos famosos y perdurables sucesos, tuvieron lugar hace 1900 años.

Se elevaron al Cielo preces y ruegos por la conversión de cuantos militan fuera de la Iglesia Católica, Apostólica y Romana y por la ventura y prosperidad de la Iglesia y de la República con sus respectivos gobernantes.

Después de la Adoración de la Cruz, se llevó procesionalmente la Hostia Santa del monumento al altar de los Oficios, cantándose durante el trayecto **El Vexilla o Himno de la Cruz.**

Se celebró a continuación la Misa de Presantificados en la cual se sumió la referida Hostia. Terminada esta Misa, siguió el Oficio de Tinieblas.

De 12 a tres de la tarde, se predicó el sermón de las «Siete Palabras», interpretándose en los intermedios grandiosos conciertos de música sacra de los más famosos autores.

Fueron escuchados por enorme muchedumbre con profundo respeto religioso.

Después de este sermón, se adoró el «Lignum Crucis», o sea Reliquia auténtica de la Cruz, en que Jesucristo expiró. A continuación se practicó el Via-Crucis por la muchedumbre, que entonó con gran fervor los cánticos religiosos.

A las tres de la tarde en la Catedral, el sermón de la Soledad; en San Nicolás e iglesia antigua del Carmelo, sermón del Descendimiento y en Jesús María, a las 4 la Pasión.

Por la noche, el sermón de la Soledad, Via-Crucis y preciosísimos «Stabat Mater» de indecible dolor, pero saturados de infinito amor maternal.

Hubo conciertos sacros en teatros, colectividades musicales y casas particulares.

Se suspendió casi en absoluto la vida nacional, reduciéndose a lo más indispensable.

Y, cuando los habitantes de la Habana se retiraron a descansar, cabe la Cruz, quedaron en vela los adoradores nocturnos de Jesús Sacramentado, orando por los que no oran y bendiciendo la Cruz de nuestra Redención por los que la maldicen y persiguen.

No faltaron en esta adoración, piadosas Marías al pié de la Cruz.

LOS CABALLEROS DEL SANTO SEPULCRO

A los Divinos Oficios celebrados en la Santa Metropolitana Iglesia Catedral de la Habana el Jueves y Viernes Santos, asistieron los Caballeros del Santo Sepulcro, presididos por el Gran Baillo, Excmo. Señor Conde del Rivero.

Su presencia ha sido vista con suma complacencia por los fieles.

Hace 1900 años que ha muerto en Jerusalén un Hombre se titula «**Dios**» y que dice a sus verdugas: «**Si fuere elevado en la Cruz todo lo atraeré hacia mí**».

Y ya lo habéis visto, en pleno siglo XX, las muchedumbres corrieron hacia Jesús Nazareno para ensalzarle, «unos y otros», para maldecirle, pero a todos atrae hacia sí, demostrando que es Dios y Hombre verdadero, pues de lo contrario no podría realizar este milagro.

De aquí lo de San Agustín: «**O el mundo se convirtió por los milagros de Jesucristo al Cristianismo o esconversión es el mayor de los milagros, pues se verificó contra toda lógica, de modo absurdo**».

Absurdo inmenso es morir como criminal y conseguir recibir la adoración como Dios al través de los tiempos.

Digamos con las muchedumbres del Calvario:

«**Verdaderamente este Hombre es Hijo de Dios**».

TERCERA CONFERENCIA DEL P. DR. FLORENCIO GARCIA A LOS CABALLEROS DE COLON

El Miércoles Santo dió el R.P. Dr. Florencio García, C.M., a los Caballeros de Colón, la tercera de las Conferencias apologéticas en preparación al cumplimiento del Precepto Pascual y a la conmemoración de las Bodas de Plata de la Orden de Caballeros de Colón y de la fundación del Consejo San Agustín No. 1390, primero de su clase en toda la República de Cuba.

El Padre Florencio obtuvo un grandioso éxito, siendo felicitadísimo por sus sapientísimas Conferencias.

Al igual que en las anteriores, después de la Sagrada predicación, el Superior de la Comunidad, Padre Ramón Subirón, C.M., expuso el Santísimo Sacramento, rezó la estación y reservó a Su Divina Majestad.

Los Himnos litúrgicos y el de la Orden, fueron interpretados por los Caballeros de Colón, bajo la dirección del R.P. Esteban Maestro-Juan, C.M.

El Jueves Santo, a las 7 a.m., recibieron la Comunión de manos de su Capellán, el M.R.P. Antonio López Izaguirre, Visitador de los Padres Paúles, quien así mismo les dió la Bendición Papal, correspondiente a los ejercicios espirituales.

He aquí una síntesis de la citada Conferencia:

Las obras de Dios son todas infinitas, inmensas. La Creación es admirable a medida que los sabios van profundizando los secretos de la Naturaleza se van descubriendo mayores maravillas en la constitución del Universo. Hoy trabajan los astrónomos en el estudio de las galaxias, o universos islas, sistemas estelares formados por miles de millones de estrellas o soles, que se encuentran a 200 o 300 millones de años-luz, o sea la distancia que recorre la luz en un año y todos sabemos que la luz recorre trescientos mil kilómetros en un segundo. Nosotros pertenecemos al universo isla de la Vía Láctea, nuestro sol es una pequeña estrellita de esta galaxia, y nuestra tierra, esta tierra que nos parece tan grande y por un pedazo de la cual se matan millones de hombres y corre a raudales la sangre humana, no es más que un átomo de polvo perdido en las inmensidades del espacio. El hombre sabio se abisma ante la grandeza de la Creación y la grandeza de Dios.

La segunda obra de Dios es la Redención. El Dios eterno e infinito por amor a los hombres pecadores, se encarna en esta tierra, se hace hombre, vive con los hombres, los enseña, los instruye, vive como un pobre en el taller de un carpintero y por fin es condenado por los mismos hombres, sufre tormentos terribles y muere clavado en una cruz, derramando hasta la última gota de su sangre divina. Obra estupenda de amor infinito.

Pero, al terminar la redención, cuando según la voluntad de su Padre tenía que dejar este mundo en su forma humana y volver a las mansiones celestiales, su amor infinito a los hombres inventa un medio grandioso de quedarse con nosotros, de vivir con nosotros, de ser nuestro compañero, nuestro amigo y el alimento de nuestras almas, instituyendo la SAGRADA EUCARISTIA, obra la más admirable de Dios, la maravilla de las maravillas divinas.

La Eucaristía es el dogma principal de la religión católica, es el sol de los misterios divinos en torno del cual giran todos los misterios, todos los sacramentos. Porque la Eucaristía es el mismo Dios y nada puede ser más grande que el Ser Supremo.

El santísimo sacramento de la Eucaristía consiste en que después de las palabras de la consagración, instituídas por Jesucristo, y pronunciadas por un sacerdote legalmente ordenado, sobre las sustancias de pan y vino, se encuentra el mismo Jesucristo, verdadera, real y sustancialmente presente bajo las especies o apariencias del mismo pan y del vino.

Este admirable sacramento, obra de amor infinito, fué prometido por Jesús a sus discípulos antes de su muerte. (Aquí se expone el cap. VI de San Juan) Al llegar el fin de su vida, en la última cena, instituyó el sacramento, pronunciando las misteriosas palabras de la consagración: «Esto es mi cuerpo: Este es el cáliz de mi sangre, del nuevo y eterno Testamento, misterio de fe, que será derramada por vosotros y por muchos en remisión de los pecados» (Aquí Mat. 24, Lucas 22, y Marc 14).

¿Qué ha hecho el género humano al oír estas palabras de Jesús? Pues, sencillamente el género humano se ha hincado de rodillas y ha adorado a Jesús Sacramentado, etc.

Y no es que no haya oscuridades en la Eucaristía, no, es un gran misterio, es un abismo de misterios. ¿Cómo está Jesús sin dimensiones, sin extensión? ¿Cómo está presente en miles, en millones de lugares? ¿Cómo está oculto bajo la apariencia del pan?, y podemos seguir añadiendo cómo hasta el infinito, y sin embargo la humanidad ha creído las palabras de Jesús. Y no la humanidad ignorante, la humanidad inculta, sino los grandes químicos, como Lavoisier, Dumás, Pasteur, los grandes físicos, como Ampere, Roentger, Marconi, los grandes matemáticos, como Cauchy, Pascal, Descartes, los grandes filósofos como Aquino, Suárez, Alarcón, los grandes literatos como Dante, Lope de Vega, Calderón y miles de sabios y artistas que han adorado, amado y recibido a Jesucristo Sacramentado.

Lo que nunca se ha podido probar es que existe contradicción entre las conclusiones de la Ciencia y el dogma de la Eucaristía, porque para esto era necesario saber científicamente la constitución íntima de la materia, la constitución del átomo, la naturaleza de la extensión y sus relaciones absolutas con la materia y la masa de los cuerpos y nada de esto se sabe hoy. Los estudios actuales sobre los electrones y protones, elementos del átomo tienden a demostrar la diferencia atómica de las sustancias por el número, forma y disposición de los electrones mientras que la masa y extensión han perdido su carácter absoluta, según la teoría de Einstein.

El católico no necesita saber cómo está Jesucristo en la Eucaristía, le basta saber que allí está, que allí le escucha, que allí le ama y le protege, sabe que Dios es todo poderoso y sabe que el amor de Dios al hombre es infinito.

El amor, he aquí el gran secreto de la Eucaristía, el amor de los amores, el sacramento del amor. Cuando se ama no hay dificultades, no hay oscuridades.

La Eucaristía es un recuerdo de la pasión de Jesús y es el alimento del alma, es la fortaleza de los débiles y el verdadero consuelo de los afligidos. En medio de las humanas miserias, de los tristes desengaños, de las tristezas de este valle de lágrimas, Jesús en la Eucaristía, es un amigo fiel, un médico sapientísimo y un consolador eficacísimo.

El orador demuestra con hechos recientes, con casos particulares, el consuelo, la alegría, la resignación que la Eucaristía ha causado en almas atribuladas, en hombres desesperados y en corazones afligidos.

Concluye dando reglas prácticas para recibir con fe y devoción la comunión pascual en estos días de la Pascua florida.

El programa de la conmemoración de las Bodas de Plata, es el siguiente:

DOMINGO 1o. DE ABRIL: 8 a.m. Misa de Comunión General en la Iglesia del Santo Cristo.

9 a.m. Misa de Pontifical, en la Santa Iglesia Catedral.

JUEVES 5 DE ABRIL: 9 y 30 p.m. Sesión solemne en la Cámara del Consejo «San Agustín 1390», (Galiano 42 altos). Amenizará este acto la Banda Municipal de la Habana.

MARTES 10 DE ABRIL: 8 a.m. Solemnes Funerales, en la Iglesia de la Merced, en memoria de los Fundadores fallecidos.

Gabriel **BLANCO**

ERMITA DE ARROYO ARENAS

Fiesta anual a Jesus Nazareno; día 1o de Abril a las seis de la tarde se traslada la venerada imágen desde el Cano a A. Arenas; día 2: a las 8 y media misa de comunión armonizada; a las 9 y media misa a gran orquesta y sermón por Mon. Amigo; a las 6 de la tarde solemne procesión en A. Arenas; nutrida banda de música y fuegos artificiales ambas noches.

6 ds. 2 abril

La importancia de la plata en la solución de nuestros problemas Económicos y Sociales

(Por el doctor Juan Pedro Mora y Oña)

Es imposible desconocer la gravedad de nuestros problemas sociales, los cuales necesitan para su solución, aparte de las medidas de emergencia que en los actuales momentos se tomen, un cuidadoso estudio a fin de determinar claramente sus causas fundamentales.

Los varios decretos dictados regulando las huelgas, son una magnífica y eficaz camisa de fuerza muy necesaria en estos momentos en que el proletariado, embriagado por la potencia que demostró como factor de primer orden en el derrocamiento del Machadato, se lanza irreflexivamente en un movimiento utópico y por tanto suicida. Pero es evidente que no es posible meter indefinidamente a todo el proletariado cubano dentro de esa camisa de fuerza y esperar pacientemente a que se le pase el acceso de locura producido, como todos sabemos, por el desempleo, el hambre y la miseria.

Cuando en un país se producen cierto número de quiebras durante el año, la cosa no tiene importancia: el fenómeno se debe a los malos negocios de algunos y asunto concluído; los buenos negocios de los demás que son el mayor número, mantienen la prosperidad del país y hay trabajo. Pero cuando las pérdidas pasan de cierto número prudencial el problema adquiere importancia. Cuando el fenómeno se intensifica abarcando la gran mayoría de la clase media, y los comercios se cierran, los propietarios pierden sus casas y sus fincas, y la riqueza se concentra rápidamente en manos de unos cuantos, y esa situación se mantiene indefinidamente, el obrero ve engrosar sus filas con los caídos, y esos caídos y esos obreros oyen los malos consejos y siguen los malos ejemplos y la propaganda comunista encuentra un magnífico terreno. Las masas obreras no son ya la fuerza motriz humana que mueve las ruedas de la agricultura y de la industria. El hambre y la miseria las convierte en materia inflamable y peligrosa.

Las altas tarifas aduanales, los sistemas de cuotas y demás medidas artificiales y la extraordinaria supervaloración del oro, han producido en el mundo entero, una completa dislocación del comercio que ha repercutido en todos los órdenes, rompiendo el equilibrio entre la producción y el consumo, creando el absurdo de los sobrantes y del hambre y de la miseria y alterando profundamente las relaciones de equidad entre los deudores y acreedores socabando las bases bajo las cuales celebraron sus contratos. Ello ha producido en Cuba como en todos los países del mundo una grave crisis económica creando, o mejor dicho, poniendo sobre el tapete el problema social.

Veamos en qué forma la crisis mundial económica y el problema social intenso que la acompaña están siendo solucionados en algunos de los países más importantes.

El sistema de la mano de hierro, lo personifica el Gobierno de Hitler, en Alemania. El requiere, como es sabido, una perfecta organización muy semejante al militarismo y que implica, indudablemente, una preparación que demanda tiempo, aparte de que es un régimen, hasta cierto punto, incompatible con la verdadera democracia.

En el extremo opuesto vemos a Inglaterra, que acudiendo presurosa a satisfacer las necesidades de los «sin trabajo» implanta el sistema del «Dole» y más tarde se lanza sin titubear a la devaluación de su moneda, y abandonando el patrón oro rompe con sus más ararigadas tradiciones atacando el problema con gran habilidad y buenos resultados.

Suecia sigue su ejemplo con notables resultados. (Torum Sept. «Sweden-s Managed Currency» Pág. 159).

El Japón anuncia una mayor revaluación del «yen» mediante la reducción de su contenido de oro. («The Magazine of Wall Street». Feb. 3, 1934, Pág. 385.)

Los Estados Unidos sin embargo ocupan el primer puesto dada su gran importancia económica y la forma drástica en que rompiendo con todas sus tradiciones y saltando por encima de sus propias leyes y anulando los llamados derechos adquiridos en los contratos, han acudido resueltamente a solucionar, lo más rápidamente posible, el magno problema del desempleo, del hambre y de la miseria, cuya causa no es otra que la malsana y antieconómica concentración de la riqueza, determinada por la anormal y extraordinaria supervaloración del oro, que convirtiendo en insolventes a la gran mayoría de las clases económicas ha producido el colapso más intenso que se registra en su historia. «La administración, dijo el Presidente Roosevelt, en mayo 7 de 1933, tiene el propósito definido de elevar los precios de las mercancías en tal medida que aquellos que han tomado dinero prestado puedan, en término medio, pagar ese dinero en la misma clase de dólares que ellos tomaron prestado». Muy interesantes resultan asimismo, las declaraciones de J. P. Morgan, al abandonar los Estados Unidos el patrón oro: «Ha resultado evidente que el esfuerzo de mantener el valor de cambio del dolar a un premio en relación con las monedas depreciadas extranjeras estaba determinando un efecto depresivo en los ya severamente depreciados precios, salarios y «**empleos**» americanos». Es sabido que todas estas medidas provocaron una gran tormenta de críticas de parte de los intereses afectados que, egoísticamente, y, sin considerar el bien público pretendían retener las fabulosas ganancias adquiridas al amparo de la supervaloración del dolar. A lo que respondió el Presidente Roosevelt con las siguientes frases elocuentes: «Los Santos Tomases monetarios, siempre desconfiados, y los mulos, que siempre están para obstaculizar el camino del progreso en cualquier gran movimiento reformista destinados al beneficio de la humanidad». («Current History», Feb. 1934. «The Battle fo ran honest Dollar», Pág. 526-27).

Veamos cómo se ha presentado este problema en Cuba. Al esfumarse el valor de toda la riqueza nacional con la sola excepción del valor de la moneda que le sirve de medida, los poseedores del dinero o del derecho a recibir dinero han realizado una ganancia a expensas del resto del país que en nada se debe ni a su trabajo ni a su inteligencia y que no consiste en otra cosa que en la riqueza de los demás que han adquirido en lucrativa complicidad con aquel «dolar-ladrón» a que alude el profesor Fisher, en su libro «¿Inflation?», bajo el epiteto del «Dishonest-Dollar».

Este es precisamente el cuadro que presenta Cuba, y ese el desequilibrio económico que ha llevado a la insolvencia a la clase media cubana, y esa, la causa fundamental, de nuestro grave problema social. Esta situación no podía menos de trascender en sus fecetos al Estado Cubano, imposibilitado de efectuar las recaudaciones de sus impuestos ante la insolvencia de la gran mayoría de los contribuyentes y de ahí que no pueda pagar sus deudas y que ni siquiera pueda liquidarles sus sueldos a los empleados.

El profesor Joseph Stagg Lawrence, de la Universidad de Princeton, en su libro «Stabilization of Prices» (1928), después de señalar las distintas funciones que se atribuyen clásicamente al dinero, llama la atención sobre una función que, a su juicio, tienen una gran importancia, desde el punto de vista del bienestar social. Esta función consiste: «En el papel que el dinero desempeña en la distribución de la riqueza». (Pág. 11). Ahora bien, todos los economistas están de acuerdo en que no existe hasta la fecha ninguna forma de moneda capaz de mantener la estabilidad de su valor y de llenar, por tanto, satisfactoriamente su función de medida o patrón del valor. Basta leer los libros de «G. Cassel, Ivan Write, Josiah Stamp, Foster and Catchings, y más recientemente el magnífico trabajo de los profesores «Warren and Pearson» de la Universidad de Cornell, «Prices» (1933). Debido a esta falta de estabilidad en su valor y a su función de instrumento vital, en la distribución de la riqueza, con las variaciones en el valor de la moneda se altera profundamente el valor de todas las demás riquezas, y de ahí que en los actuales momentos se haya producido, con la supervaloración del oro, la concentración de la riqueza en manos de unos pocos y el consiguiente empobrecimiento de la gran mayoría de la población.

Ya hemos visto en qué forma han procedido a remediar estas anomalías, países tan adelantados, como el Japón, Suecia, Estados Unidos e Inglaterra. Es posible que en Cuba, a pesar de todos estos ejemplos, haya quien aún se aferre ciegamente a la doctrina de la inviolabilidad de los derechos adquiridos y de la no retroactividad de las leyes?

«¿Los que así piensan se dan perfecta cuenta de que estamos frente a frente a una situación de ruina total de la gran mayoría de la clase media, que se traduce en ese cuadro espantoso de hambre y miseria?»

En los últimos tiempos se han verificado en Cuba varias acuñaciones de monedas de plata, y en todos los casos nuestras clases económicas, y muy principalmente el comercio se han manifestado contrarias a esas medidas, basando su oposición en la depreciación de la moneda de plata, cuyo fenómeno han señalado como un grave peligro. El argumento clásico del comerciante importador ha consistido en afirmar que teniendo que pagar sus compras en el extranjero, principalmente, moneda americana, y viéndose obligado a vender en una moneda de plata depreciada, su negocio sufriría grandes quebrantos. Sin embargo, todos sabemos que los pagos que hace Cuba, al extranjero, aunque se miden en dólares, libras esterlinas, francos, etc., etc., en último término se efectúan con el producto de sus exportaciones, las cuales se venden en esos dólares, libras y francos. Claro está, que los comerciantes al vender en nuestras monedas de plata y pagar sus compras en las monedas extranjeras se verían obligados a subir los precios de ventas en proporción a la depreciación que sufriesen nuestras monedas de plata. Exactamente lo mismo sucedería con los jornaleros, empleados, etc., etc., todos los cuales al recibir sus jornales y sueldos en moneda de plata, depreciada, tendrían que recabar una subida proporcional.

Pero en cambio, esa moneda de plata depreciada, facilitaría a todos los deudores el pago de sus deudas y permitiría a los acreedores cobrarlas sin necesidad de llevar a la ruina a sus deudores, y muchos créditos que hoy resultan totalmente incobrables, por la insolvencia de un gran número de comerciantes, colonos, propietarios y hacendados, se convertirían en buenos. El efecto inmediato de la devaloración de nuestra moneda circulante, sería una equitativa redistribución de nuestra riqueza, que se llevaría a cabo precisamente, debido a esa función tan importante que a la moneda ha señalado el profesor Staff Lawrence. Y esa redistribución no se produciría de un modo ciego y arbitrario, como la que ha determinado la supervaloración del oro, sino mediante la acción reflexiva y reparadora del estado.

En un interesante artículo publicado en «Barron-s», Feb. 5, 1934, pág. 9, el profesor «Charles I. Gragg», de la Universidad de Harvard, señala la necesidad de un reajuste general del nivel de las deudas, al nivel de los precios y se expresa en estas palabras: «Los realmente perjudicados por la inflexibilidad del nivel de las deudas no son los deudores, en sí mismos, únicamente... sino las grandes masas de empleados y obreros, cuyos ingresos dependen, totalmente, de la posibilidad de operar ventajosamente sus fábricas y negocios los deudores». El profesor Gragg recomienda como solución en su artículo que se haga un estudio de los distintos niveles de los precios y de las deudas en cada caso a fin de reajustarlos, equitativamente.

Dentro de ese orden de ideas la acuñación de la plata nos proporciona la posibilidad de desarrollar un plan que puede llevar a cabo este reajuste con bastante equidad. Con este fin debe concedérsele fuerza liberatoria al peso plata en el pago de las deudas contraídas con anterioridad al año mil novecientos treinta y dos, que guarde la debida relación con el poder adquisitivo que en Cuba, tenía y tiene el dinero prestado en cada caso; por ejemplo, el cincuenta por ciento del importe de las deudas contraídas durante el año mil novecientos treinta y dos que sea pagadero en plata; el sesenta por ciento de su importe durante el año mil novecientos treinta y uno; el setenta por ciento de su importe durante el año mil novecientos treinta; el ochenta por ciento de su importe durante el año mil novecientos viente y nueve; el noventa por ciento de su importe durante el año mil novecientos veinte y ocho; y el cien por ciento de su importe durante el año mil novecientos veinte y siete, y los años anteriores al mismo. La escala que propongo es un estimado completamente arbitrario y no es por tanto más que un ejemplo. En esta forma podría el Gobierno, no solamente solventar sus deudas interiores e inyectar rápidamente en nuestra masa social el poder adquisitivo que tanto necesita, sino lo que es muy importante: detener el antieconómico proceso de las quiebras y liquidaciones, restableciendo la equidad en las relaciones entre los deudores y los acreedores hoy totalmente destruídas.

Conviene recordar que no es posible obligar al obrero con mano férrea a trabajar y seguir pasando hambre y miseria mientras que se conciertan los tratados comerciales, se refunde la deuda pública, y se obtiene un empréstito que nos permita acometer la reorganización de nuestra estructura económica y financiera, modificando nuestro sistema tributario y creando la banca nacional. Todo esto que es muy necesario, requiere estudio, meditación y sobre todo, tiempo.

La plata nos presenta la oportunidad de resolver nuestros problemas sociales y económicos del momento presente a reserva de acometer su estudio en busca de soluciones más permanentes. Finalmente es conveniente notar que en el mundo entero se está operado un cambio muy favorable a la acuñación de la plata, la cual ha aumentado su valor desde que se inició este movimiento y que la famosa frase de Bryan, «de que no es posible crucificar a la humanidad en una cruz de oro», parece haberse convertido en una verdadera profecía.

Habana, 28 de marzo de 1934.

PIDEN LA LIBERTAD DE VEINTE Y NUEVE OBREROS DEL CENTRAL STEWARD

El señor Pastor J. Miranda, Jefe Divisionario del Distrito de la Habana de la «Liga de Acción Cubana», nos comunica que ha visitado la oficina central de dicho organismo, el señor Pedro Cabezas, delegado máximo de los obreros en huelga del central Stewart, informando que se encuentran guardando prisión 29 de ellos en la cárcel de Camagüey, por motivo de dicha huelga. Por tal motivo, la «Liga de Acción Cubana» pide la inmediata libertad de los mismos.

Una estadistica de la producción del tabaco y cigarro

Los Jefes de Puestos Militares de las zonas tabacaleras de la República habrán recibido ya las planillas para la estadística de producción que todos los años confecciona la Comisión Nacional de Propaganda y Defensa del Tabaco Habano. Los citados jefes militares suministrarán todos los antecedentes que sean necesarios. El propósito de la Comisión mencionada no es otro que antes del próximo mes de junio se conozcan los datos oficiales referentes al montante de la cosecha de 1934.

Dos nuevos encasillados le han sido agregadas a las planillas de años anteriores. Estos se denominaban «Capacidad Superficial», nombre de la finca; nombre del propietario, del arrendatario, área dedicada al tabaco; matas sembradas y rendimiento en matules. Actualmente se le ha agregado dos nuevos encasillados: «Número de Partidarios» y «Jornaleros y Mozos» que cada veguero haya utilizado en su cosecha.

La propia Comisión de Propaganda y Defensa del Tabaco Habano tiene el propósito de hacer un censo del personal empleado en los negocios tabacaleros de Cuba.

BILLETERO ASALTADO

Ramón Rodríguez Córdova, vendedor de billetes, vecino de Mercado de Tacón 28, denunció a la policía, que transitando por la calle G, se le presentó un individuo solicitando le informara cuanto cobraba por la fracción y al contestarle que once centavos, no estando conforme con el precio, solicitó la presencia de un soldado, el que lo requirió para tomar un auto, en cuyo interior el militar lo amedrentó con el revólver, despojándolo de los billetes y de 42 pesos, arrojándolo del vehículo y dándose acto seguido a la fuga, pudiendo observar que el militar llevaba en ambos lados de la guerrera en el cuello, las insignias de Segunda Compañía, Batallón 1 de Artillería.

ANUNCIOS CLASIFICADOS DE ULTIMA HORA

ALQUILERES

a2 VEDADO

SE ALQUILAN LOS BAJOS DE M., entre 11 y 13, Vedado, jardín, portal, sala, cuatro habitacioes, comedor, baño completo, cocina, cuarto y servicio de criados. Acabada de pintar. Llave, al fondo. A-2

a4 MARIANAO Y SUS RPTOS.

ALQUILO REPARTO LA SIERRA, frente tranvía, 7 entre 8 y 10. Preciosa residencia 2 plantas, 4 habitaciones, sala, comedor, terraza al frente, garage, cuarto criados. Otras de una planta e nMiramar. Miramar, próxima a las Ursulinas, 3 y 4 habitaciones, garage, 2 cuartos criados, agua abundante. 9a. Avenida, entre 20 y 21, Miramar. Informes: 7, esquina a 4, LA SIERRA. FO-1423. A-4

b2 APARTAMENTOS

8 Y 19 VEDADO PRECIOS DE VERANO 1-a-4 cuartos, luz, teléfono, frigidaire radio, garage, criados, piscina, restaurant. **F-6635**

SE SOLICITAN

11 AGENTES Y VENDEDORES

REVENDEDORES LOCALES AMBOS sexos, interior y ciudad. Si desea ganarse fácilmente un dollar y cuarenta y cinco centavos diarios, escríbanos inmediatamente. Producto consumo necesario, bonito, fácil venta. Sea el primero para garantizar Localidad exclusiva. Provincia Oriente, menos las localidades siguientes, por existir ya Agentes Locales: Gibara, Bayamo, Palma Soriano, Santiago de Cuba y Guantánamo. LADY WINTER. Apartado 1787, Habana. S-11

s14 SOLICITUDES VARIAS

SOLICITO ENCARGADO CASA INquilinato, con garantía efectiva, matrimonio solo u hombre soltero. Doy sueldo y habitación, San Nicolás 122, esquina a Dragones, de 9 a 12. S-14

SE OFRECEN

o1 CRIADAS Y CRIADOS

DESEA COLOCARSE ESPAÑOLA MEdiana edad de criada de mano o comedor. Tiene referencias. M-4428. O-1

SE OFRECEN

1 CRIADAS Y CRIADOS

SE DESEA COLOCAR JOVEN ESPAñola para criada de mano, sabe trabajar, lleva tiempo en el país y desea casa de moralidad, tiene referencias informan calle Aguila 116, habitación No. 11, telf M-7510. O-1

2 COCINERAS Y COCINEROS

SE OFRECE COCINERA ESPAÑOLA sabe cocinar bien, tiene buenas referencias no le importa hacer plaza, duerme en su casa, desea familia de moralidad, sabe de repostería, informan F-6588 o en la calle 20 No 6, Vedado, entre Calzada y Linea. O-2

SE DESEA COLOCAR UN COCINERO asiático, en casa particular; sabe bien criolla y española. Informes: Telf. F-6134. O-2

VENTAS

15 OBJETOS VARIOS

UN BOTE

nuevo, de 16 pies de eslora, 5 de manga, equipado con motor interior Regal, velas y remos, Se vende en precio de verdadera ganga. Se puede ver e informa Pedro Rivero. Avenioda de la Paz No. 1, Alturas de Almendares. Teléfono M.9100. V-15

COMPRAS

1 CASAS

COMPRO UNA CASA EN SANTOS Suárez, moderna, que su precio no exceda de 1,500 pesos; y otra, de 4,000 pesos. Directamente de su dueño. Diríjase a Monte 311, Casa Vila. C-1

9 MUEBLES Y PRENDAS

A-6620 COMPRO MUEBLES

En todas cantidades, juegos y piezas sueltas, máquinas Singer, muebles de oficinas, baúles, maletas. Pago más que nadie, «La Moderna», Salud 3. A-6620. C-9

U-4800 "EL RAS"

U-4800: Compramos muebles todas clases; porcelanas, bronces, abanicos nácar, antigüedades, máquinas escribir, coser, archivos, lámparas, radios, baúles. CASAS ENTERAS, «EL RAS»..., Zanja 52. Hacemos cambios. C-9

DINERO-HIPOTECA

d1 SE TOMA

DINERO, TOMO EN PRIMERA HIpoteca, 3,000 pesos. Doy en garantía, propiedad que costó 45,000. Vale 20,000 pesos, al 10 por ciento, intereses adelantados. Directamente con el dueño del dinero, Monte 311, Casa Vila. D-1

La división de Jaruco y Santa Cruz del Norte ha provocado el retraimiento de contribuyentes

El Central Hershey deposita sus contribuciones en el Juzgado mientras se dilucida el problema. Sta. Cruz no está autorizada a cobrar contribuciones mientras no se dividan los bienes

Sr. Director del DIARIO DE LA MARINA.
Habana.

Muy señor nuestro:

Agradecemos a usted la inserción en las columnas de esa publicación de su digna dirección, del presente escrito relacionado con el problema planteado con motivo del Decreto 3300, promulgado por el Gobierno Revolucionario del doctor Grau San Martín, creador del Municipio de Santa Cruz del Norte.

En la página tres, columna sexta del DIARIO DE LA MARINA, correspondiente al 18 del actual, aparece una información que suscribe el señor Angel Ortíz, Alcalde de Santa Cruz del Norte, y en ella se permite «desautorizar por infundadas las manifestaciones que en reciente visita a ese rotativo, hiciera la Alcaldesa de Jaruco y la Comisión que le acompañaba».

Nos interesa en primer término, hacer constar, que cuanta información facilitó a la prensa y Centros Oficiales la Comisión que representando al Comité «Pro Integridad Municipal de Jaruco» y que preside la señorita Caridad Delgadillo, Alcalde Municipal, con motivo del problema que debatimos, es absolutamente cierta y agregamos sin jactancia, pero dando una prueba de que luchamos con armas nobles, que tenemos hecha formal promesa de no utilizar la vía legal para poner en manos de los Tribunales de Justicia a elementos de Santa Cruz del Norte, que sin Ley que los autorice están ejerciendo ciertas funciones, atribuyéndose un mandato, que si ha sido concedido, lo fué con limitaciones, constituyendo por lo tanto una usurpación de funciones, francamente definida y que la Ley castiga. Esta, nuestra actitud, se debe únicamente al firme propósito que mantenemos de no romper los estrechos lazos de confraternidad que siempre han mantenido unidos a los dos pueblos.

El señor Ortíz, sigde informando en su escrito, que la normalidad administrativa es completa en aquel Municipio; que se han organizado todos los servicios; que ha atendido sin que sea su obligación, al saneamiento y limpieza del pueblo, etc., etc. Nosotros nos atrevemos a consignar, porque de ello tenemos constancia, que lo que existe en ambos Municipios es una deficiente gestión Administrativa, a consecuencia del grave problema planteado por la pretendida segregación de los tres barrios del Norte, pues el cobro de las contribuciones no se hace con normalidad y la principal fuente de ingreso que es la Compañía de Hershey, hace sus depósitos en el Juzgado, pasando al Distrito Fiscal, hasta que se aclare definitivamente si los citados barrios seguirán perteneciendo a Jaruco, o si se ratifica la obra caprichosa de Guiteras de crear el minúsculo Término de Santa Cruz. Lo que se ha hecho el señor Ortíz, es una ilusión que está en contra del programa de buen gobierno de todos los sectores revolucionarios que forman el actual gobierno de concentración nacional, el que no ha resuelto en justicia este asunto derogando el revolucionario y loco Decreto 3300, por tener que atender asuntos de trascendencia nacional, pero que muy pronto hará que las cosas vuelvan a su estado de origen.

A nuestro juicio, la vida del incipiente Municipio de Santa Cruz del Norte, no será más larga que la del Gobierno que «casi» lo creó, pues nació con una enfermedad congénita, que no lo dejará subsistir.

La Administración Municipal de Jaruco, no se negó a entregar las listas cobratorias; lo que hizo, en el extricto cumplimiento de su deber, fué llamar la atención a los Centros superiores en el sentido, de que ya que había caído estrepitosamente el gobierno del doctor Grau y que la medida adoptada por éste de crear el Ayuntamiento de Santa Cruz, era un disparate administrativo, se debía estudiar el asunto serenamente, sin pasión ni capricho, habida cuenta de que en el programa de todos los sectores que componían el Gobierno del Coronel Mendieta, se consigna la necesidad de reducir Ayuntamientos, suprimiendo los de vida efímera y creando las grandes Municipalidades. Los Centros Superiores, dándose cuenta de lo acertado de esta sugestión, paralizaron la marcha del asunto y están estudiando la solución en consonancia con el programa que los ha llevado al Gobierno.

Igualmente es cierto, que en los tres barrios que forman la pretendida segregación, existen dos Alcaldes de Barrio y policías de ambos Términos; cada vecino se dirige cuando lo necesita, al representante de la autoridad que más le agrada y en los tres barrios actúan funcionarios del Municipio de Jaruco por orden de la primera autoridad de éste, cada vez que lo considera necesario; en el Municipio de Jaruco, pagan contribuciones igualmente, contribuyentes de los referidos tres Barrios que se pretende segregar. Los mpleados que dice el señor Ortíz, prestan sus servicios en el Municipio de Santa Cruz, están actuando ilegalmente e incurriendo en grave responsabilidad, porque el Decreto que designó Alcalde al señor Ortíz, lo hizo con limitaciones, puesto que sólo le concede la facultad de mantener el orden, en tanto que no se haya hecho la división de bienes; y ésta no se ha realizado.

La Ley Municipal establece claramente que no se entregará un recibo de contribución, sin haber satisfecho los anteriores, así que los contribuyentes de esos tres Barrios, Santa Cruz, Boca de Jaruco y Jibacoa, que en un arranque de patriotismo regional, hayan hecho efectivo algún recibo de contribución, teniendo pendiente de pago alguno en Jarucó, perderán su dinero, porque en el Municipio de origen, Jaruco, se siguen tirando los recibos de acuerdo con la marcha del presupuesto al que están afectos, pues el que pagaron al Municipio ilusorio de Santa Cruz, habrá sido aplicado, como dice el señor Ortíz, al pago de los empleados y entonces veremos a ver de quién es la responsabilidad y quién reintegra esas cantidades al contribuyente.

En resumen, que el tan debatido problema, que pronto será resuelto de acuerdo con la norma que el gobierno tiene trazada de manera inflexible y sin que la vieja politiquería encuentre en él, campo propicio a sus actividades, no ha logrado más, que ocasionar una era de anormalidad administrativa en el Municipio de Jaruco, con perjuicio para la comunidad y llevar a unos cuantos vecinos de Santa Cruz del Norte, interesados en la innovación, la decepción consiguiente al no ver realizados sus propósitos.

Y por último, en lo referente al cadáver de un ciudadano del Barrio de Río Blanco, que permaneció insepulto más tiempo del que conceden las Ordenanzas Sanitarias, nos es penoso tener que desmentir al señor Ortíz, pues ello es cierto y ha dado lugar a la correspondiente denuncia ante el Juez de Instrucción de Jaruco; como igualmente es cierto que a pesar de no facilitar al familiar del fallecido el sarcófago que solicitó, como pobre de solemnidad, se le pretendió cobrar, en cambio, los derechos de enterramiento. Detalles como éste, son una prueba palpable de la razón que tienen los vecinos de Jaruco, para tratar de evitar la desintegración del Término Municipal, pues de esa manera seguirán bien atendidos todos los servicios.

Dr. F. Pérez Espinel, Juan Martínez Hernández, Santos Caso, Pedro Gómez, Julián Romen Sibils, Antonio Espinosa, Caridad Delgadillo, Alcalde Municipal; Roberto Rodríguez, Paulino Gómez Cortés.

APARECE OTRO INDIVIDUO HERIDO EN EL TIROTEO HABIDO EN LA CALLE VALLE

En el Hospital Municipal fué asistido en la mañana de ayer, Reinerio Gómez Macias, de 20 años de edad, vecino de Pasaje H. Hupmann número 12, de una herida producida por proyectil de arma de fuego, situada en el pié izquierdo, de carácter leve.

A la policía, participó Gómez, que el Jueves Santo, transitando por Valle entre Bazarrate y Mazón, fué sorprendido por un nutrito tiroteo, sintiéndose herido.

Ignora como ocurrieron los hechos, pues no se dió cuenta de nada.

M.E.C.D. 2016

DE DIA EN DIA

Tiene razón el Dr. Pedro Herrera Sotolongo, al decir, como lo ha dicho en estos días, que «la Revolución se hizo para algo más que para cambiar un Presidente».

Pero no la tienen los infestados de izquierdismo al comentar esa frase, tendenciosamente, en el sentido de que el ilustre defensor de los derechos de las Quintas haya querido insinuar con ella que la República debe ser conducida por los derroteros sindicalistas, en forma de que haya un Estado sobre otro Estado y que el que quede debajo sea el que preside el Coronel Mendieta.

No, el Dr. Herrera Sotolongo, podrá no estar conforme con la actitud del actual Gobierno frente a los problemas nacionales, pero estamos seguros de que él, como nosotros, y como la inmensa mayoría del país, pensará que, por mal que lo haga Mendieta con su improvisado Gobierno, peor resultado traería confiarle los asuntos públicos al pleno de la Confederación Nacional Obrera, de cuyos métodos gubernativos ya se nos ha facilitado la dura muestra.

Porque errar, puede errar cualquiera. Pero mientras haya Democracia habrá esperanza de rectificación. Y ya eso no es tan antipático al espíritu, como verse contenido por la muralla china de un dogma; mucho más si ese dogma está engendrado por la envidia ruin que cifra su principal ambición en destruír el bien ajeno.

Esa ventaja, por ahora, no puede negársele al Gobierno del Coronel Mendieta, donde predominan los demócratas; siendo únicamente de lamentarse que entre los principales colaboradores y depositarios de su confianza, haya un incoloro que ha tomado en dos días el color rojo de sus subalternos y una figura de prestigio, que esté llevando su apasionamiento sectario a simpatizar con grupos de su filiación que se han puesto fuera de la Ley.

Ambos tendrán que retirarse, naturalmente, si se siguen poniendo en evidencia, pero, entre tanto, no dejarán de causar serios trastornos a los planes de reconstrucción nacional a que tiende notoriamente el actual Gobierno.

Y, en apoyo de lo que decimos, sobre el sentir popular respecto a la tendencia revolucionaria—aparte de haberse querido quitar a un Presidente—vamos a reproducir estas palabras de Sergio Carbó, en un artículo titulado «Cómo y por culpa de quiénes cayó Grau San Martín»:

«Guiteras: he ahí un hombre bueno y valiente. Se olvidó de que la Revolución era no más que la lucha por la Democracia y se dió de lleno al izquierdismo, como quien se entrega al alcohol. Alguna vez le dije que nuestros ideales, por los que tantos habían perdido la vida, no eran precisamente la dictadura del proletariado ni la dictadura de nadie, sino la redención de todos los cubanos».

Lástima, desde luego, que, para el bien de la Patria y aún para su propio interés particular, Carbó no hubiera dicho eso públicamente, con mayor oportunidad. Pero Carbó es así: un periodista notabilísimo, un amigo con quien se pasan muy buenos ratos, y un político con quien se pasan las de Caín, si se está ligado a alguna empresa con él, porque no tiene visión clara de las cosas hasta después que han pasado.

Abonémosle en cuenta, sin embargo, su franqueza, poco común, para decir la verdad de lo que vió.

TARTARIN DE TARASCON.

LOS HIJOS Y NIETOS DE VETERANOS ACLARAN UNA INFORMACION TELEGRAFICA

Matanzas, 27 de marzo de 1934.—Sr. Director del DIARIO DE LA MARINA.

Distinguido señor: Deseando inserte en las columnas de su bien leído DIARIO la aclaración que más abajo hacemos, le damos las más expresivas gracias por esta atención y quedo de usted atentamente, **Oscar M. Mayol**, Presidente del Directorio Revolucionario de Hijos y Nietos de Veteranos.

En el DIARIO correspondiente al día 23 del corriente se encuentra un escrito firmado por el señor Alberto Lovio, corresponsal del DIARIO DE LA MARINA en Matanzas, que dice: «Los Hijos y Nietos de Veteranos de Matanzas apoyan para la alcaldía de esta ciudad al doctor Horacio Martínez Franque».

En mi carácter de presidente del Directorio de Hijos y Nietos de Veteranos de Matanzas, me complazco en desmentir al señor Lovio por la noticia dada, pues no ha habido ningún acuerdo apoyando a ese señor para la alcaldía, y sí apoyamos al doctor Rogelio Hernández Noriega, por un acuerdo tomado en junta celebrada el día 26 de Enero del presente año, acuerdo que comunicamos al Hon. Sr. Presidente en telegrama de fecha 27 de Enero de 1934.

Por lo tanto sepa el señor Lovio, el doctor Martínez Franque y todo aquel a quien interese que los Hijos y Nietos de Veteranos de Matanzas nunca han apoyado las aspiraciones de dicho señor.—**Oscar M. Mayol** Presidente.

LOS RESTOS DE LAS VICTIMAS DE «EL COROJAL»

SAN ANTONIO DE LOS BAÑOS, marzo 30. DIARIO. Habana.—El domingo próximo llegarán a esta los restos de las víctimas de «El Corojal», partiendo de la finca «Ojo del Agua», en el Término de Artemisa. El Alcalde decretará duelo municipal. Se les rendirá guardi ade honor en Julio Pérez 5, desde su llegada hasta la una de la tarde, partiendo seguidamente la fúnebre comitiva hacia Güira de Melena.—Corresponsal.

Actividades de la Alianza N. Feminista

La delegación en Bauta está organizando una verbena para establecer una escuela local

El martes 27 quedó constituído el Comité de Barrio de Monserrate, que preside Mme. Liette Pinard de Pascual, en cuyo acto hicieron uso de la palabra la Presidenta de la Alianza Nacional Feminista, Sra. Marquesa de Tiedra, Mme. Pascual y la Dra. Graziella Barinaga.

La distinguida representación de las afiliadas del Barrio de Monserrate y los miembros del Ejecutivo de la Alianza fueron espléndidamente obsequiados con pastas y licores.

Entre las señoras de la Directiva se encontraban: Sra. Leticia de Arriba de Alonso, Sra. de Pascual, Dra. Corominas de Hernández, Dra. Balbina Remedios, Sra. Coronado Vda. de González, Sra. Pilar Prieto de Martínez, Sra. Suárez Rivas de Casabuena, Sra. Fernández de Castro de Rodríguez Capote, Sra. Tina Riaño, Sra. Aida Peláez de Villa Urrutia, Sra. María Luisa García.

Las Srtas. Dras. María Gómez Carbonell, Dra. Pilar Palma, Dra. Graziella Barinaga, Srtas. María Irene Martínez, Marlen Hernández, Olga González y otras.

VERBENA EN BAUTA

La Delegación de la Alianza Nacional Feminista de Bauta celebrará una Verbena en los amplios salones del Círculo de Instrucción y Recreo de Bauta, para recaudar fondos para habilitar la Escuela de la Alianza en Bauta, que cuenta con numerosas alumnas y un profesorado pleno de entusiasmo y una casa donada para tan hermosa labor de cultura.

Numerosos atractivos, además del baile, amenizado con una excelente orquesta, harán gratas las horas de la noche del 31 de marzo, a cuyo festival se espera concurran las señoritas de los Términos próximos a Bauta.

Varias industrias han obsequiado a la Directiva de la Delegación de Bauta con sus acreditados productos, que serán vendidos en la Cantina para recaudar fondos para tan benéfico empeño.

La fiesta en la penitenciaría de Guanabacoa

Ha sido transferida para el día 20 de abril, de acuerdo con la Sría. de Gobernación

Por no encontrarse en la Habana en la fecha anteriormente anunciada algunos artistas que voluntariamente han de tomar parte en la fiesta en pro de las recluídas en la Prisión de Guanabacoa, se ha transferido, de acuerdo con la Secretaría de Gobernación y la Jefa de dicha Prisión, para el día 20 de abril, a la misma hora, o sea de 1 a 5 de la tarde.

Se hace así saber para conocimiento general.

Asimismo hacemos constar que hasta la fecha en que redactamos esta información para la prensa, se han ofrecido a actuar gratuitamente en esta obra de piedad en pro de las recluídas:

La Compañía y orquesta del «Teatro Martí, cedidas por los empresarios de ese coliseo, señores Suárez y Rodríguez.

Los artistas del Teatro Alhambra, Pepe del Campo, Pepe Serna, Gustavo Robreño, Bailarín Macareño, Anita Serrano, Chelito Criolla y Blanquita Becerra, así como el profesor de la orquesta, señor Riverón;

Los Hermanitos Barrancos y los Hermanos Millet;

Las orquestas Social y Topacio, que dirigen las señoritas Raquel Pérez Alderete y María Antonieta. El Septeto femenino Mayarí, que dirige la señorita Mercedes Fernández Rodríguez. El Septeto Hispano Cubano, que dirige su cantante señor Cortes; y las Bandas de Música del Estado Mayor de la Marina y Séptimo Distrito, cedidas para este acto por el Coronel Batista y el Comandante Menéndez Villoch. El violinista Panchito López y el bailarín excéntrico Henry Duarte.

Han enviado sus donaciones los comerciantes e industriales siguientes:

Siré Armada y Compañía, dos cajas de bombones y 4 de galletas.

Martínez y Compañía: 18 cajas de jalea.

Segundo Pavo Real: 6 cajas de crema de guayaba.

P. Fernández y Compañía: 500 sobres y 500 hojas de papel.

Suárez Gutiérrez y Compañía: 1,000 hojas de papel, 1,000 hojas de papel y 300 lápices.

La Moderna Poesía: 500 revistas.

Laboratorio Bluhme Ramos: 1 caja de medicinas.

Vilches, Compañía Farmacéutica: 1 paquete de medicinas.

Compañía Cervecera La Polar: 2 cajas de Trimalta.

Compañía Cervecera La Tropical: 2 cajas de Maltina.

Chocolate La Estrella: 1 caja de 500 bombones.

También queremos hacer constar que los artistas, músicos y comerciantes e industriales que quieran cooperar a esta fiesta de piedad, pueden llamar al teléfono M-3179, a la señorita Dra. Eumelia Díaz Montero, o visitarla personalmente en Oficios 35, Dpto. 27, Edificio «Luz».

Asimismo hacemos saber que han prometido su asistencia el Honorable Sr. Presidente de la República y los señores Secretarios del Despacho, así como muchísimas damas de esta sociedad.—**Carmita Iglesias; Dra. Eumelina Díaz Montero.**

A LA OPINION PUBLICA

(por el Teniente del ex Ejército Nacional, Aurelio Naranjo y Arredondo).

Con este título nos envía el señor Aurelio Naranjo y Arredondo un trabajo que ocuparía una plana entera de nuestro periódico, para aclarar su actuación durante el tiempo en que, como sargento y como oficial, perteneció al Ejército.

Prometimos satisfacerle, darle la hospitalidad que pedía para replicar al doctor Lucilo de la Peña a su artículo del día 25, en este periódico, pero las dimensiones del trabajo y el ser casi todo de índole particularísima y no para tratar de principios ni de cuestión de interés público, ni de los ex oficiales en general, nos hace imposible cumplir la promesa que con tan buena voluntad se le dió, sino en la forma que nuestro espacio disponible nos lo consiente, o sea, sintetizando el trabajo de modo que lo substancial quede con supresión de los detalles que, ni quitan ni ponen a lo esencial y extienden el escrito desmesuradamente. Esperamos q. el Sr. Naranjo acepte nuestra determinación y se sienta satisfecho de nuestra acogida cortés. Y como nuestro periódico se debe al público rogamos a los interesados den por terminado el incidente, a lo menos en nuestras columnas.

He aquí lo esencial del escrito del señor Naranjo:

«A LA OPINION PUBLICA»

(Consecuencia del artículo del Dr. Lucilo de la Peña «El Ejército Constitucional y sus detractores», publicado en este periódico el 25 de marzo de 1934.)

Por el Sr. Aurelio Naranjo y Arredondo, teniente del ex «Ejército Nacional».

Efectivamente, ha ocurrido lo único que tenía previsto. Lo único que permite la Verdad absoluta que encierra la narración de hechos y sus consecuencias que, intitulada «La odisea de la oficialidad del ex Ejército y la Marina de Guerra», salió publicada el día dieciocho del mes en curso. Esa Verdad inconcusa sólo ha dado margen, primero, al ataque personal, bajuno y mendaz y, últimamente, a hacerse eco alguien, en parte, de ese ataque. En ambas ocasiones ha permanecido incólume el trabajo en cuestión, ¡como algo indestructible que es!

En el transcurso de estas aclaraciones no he de imitar a mis inhábiles detractores: No emplearé el ataque personal ni las ramplonas alusiones hacia pretendidas faltas de sintaxis (sólo propio de criticastros y de escritores pedantes de provincias.) No necesito ni acostumbro usar esa modalidad vulgar de controversia. Ni me precio de escritor (aunque rechazo esas críticas gramaticales), ni se trata tampoco de un torneo literario. Cuando escribo asuntos de esta índole no persigo otra finalidad que hacer resaltar la Verdad pura, sin injurias ni hojarascas, improcedentes ambas.

Los que han tomado cartas en el asunto sólo se han limitado a pretender anular la limpia ejecutoria del autor, para, así, restarle valor a la acción demoledora de sus palabras escritas.

¡Lo que constituye «La odisea de la Oficialidad del ex Ejército y la Marina de Guerra» permanece inconmovible! ¡Sólo han tratado de salpicar de lodo a su autor!

Debo dejar aclarado también que el trabajo «La odisea de la Oficialidad del ex Ejército y la Marina de Guerra» tuve a bien someterlo a la consideración de casi toda la Oficialidad depuesta antes de proceder a que viese la luz pública. No porque estimase que en él hubiera faltado a la Verdad, sino para contar con su aquiescencia, tanto para su publicación, como en cuanto a su corrección de conceptos, porque inconscientemente hubiera podido haber incurrido en algún error de apreciación. De ello se infiere, que ese trabajo representa el parecer general de esa Oficialidad y no el de su autor exclusivamente.

No me han cogido de sorpresa estos criticables procedimientos puestos en práctica contra mi persona. Fresco debe estar en la memoria de quien me lea el inconcebible ataque de que se quiso hacer víctima al caballeroso director de la revista «Bohemia», señor Miguel A. Quevedo, en relación con la burda acusación que le hiciera el Sargento-Capitán Belisario Hernández, respecto a que aquél le había exigido determinada cantidad de dinero al Sargento-Coronel Batista (misérrima por cierto) para poner la revista a su disposición. Y debe estar presente también en la mente del lector, cómo fué que finiquitó el asunto...

Hechas las precedentes aseveraciones, me concretaré a rechazar, por insidiosas y contrarias a la Verdad, las alusiones personales. Tanto las vertidas por el Sargento-Teniente Coronel Gonzalo García Pedroso, como las correspondientes al nuevo Edecán del Sargento-Coronel Batista (¡), doctor Lucilo de la Peña—simple esfuerzo literario el de este último, que nadie le pidió (?) y que no tenía él que realizar. Ni por su persona inaludida, ni por su absoluta carencia de conocimientos técnicos «ad hoc»—...

Pasemos entonces a mis aclaraciones personales.

20 de Mayo de 1925: Machado toma posesión de la Presidencia de la República. En aquel entonces me encuentro trabajando, de Sargento, en la Jefatura del Sexto Distrito Militar (Campamento de Columbia), como mecanógrafo y oficinista en general a las órdenes directas del Capitán Fernández Rodríguez Sigler (testigo). Este Capitán fué uno de los que días antes de la Rebelión del 12 de Agosto formara parte de la Comisión que actuó infructuosamente cerca del Coronel Rafael del Castillo, para tratar de lograr que terminase en seguida la Presidencia de Machado.

Septiembre de 1925 **(a los tres meses aproximadamente de estar Machado en el Poder):** Se da cumplimiento a la Ley conocida por «Ley de los Sargentos» (en vigor desde el período presidencial del doctor Alfredo Zayas, y que por su cumplimiento hube de luchar tenazmente). A virtud de ello se organiza un curso de seis meses, exclusivamente para Oficiales Supernumerarios y Sargentos, en la Escuela de Aplicación Nacional. Soy designado para concurrir al mismo como alumno.

31 de Marzo de 1926: Se termina el curso y comienzan los exámenes, que duraron un mes aproximadamente, el mes de Abril siguiente. En estos exámenes sólo resultaron aprobados cuatro alumnos de los ciento y pico que comenzaron el curso, que, por el orden de calificación total obtenida, fueron los siguientes: No. 1: El que suscribe. No. 2: José M. Martínez Iznaga. No. 3: Pérez Bernal, y, No 4: Pilar García.

Mayo de 1926: Paso a prestar servicios, como Sargento, a una Compañía del Batallón Cuatro de Infantería. En ese mismo mes se me ordena, en unión de tres Clases más, pasar a prestar servicios en el Palacio Presidencial, a las órdenes del entonces Mayordomo del mismo, José Emilio Obregón, servicio exclusivamente para mantener el orden en la antesala del Despacho del Presidente de la República.

Yo no estuve de acuerdo con que se me nombrase para ese servicio, no porque el mismo constituyese cosa vituperable alguna, sino porque siempre he tenido, como principio, que el militar sólo debe circunscribirse a sus disciplinas profesionales. Hube de realizar gestiones habilidosas para ser relevado y éstas, unidas a los deseos de los Ayudantes del Presidente de la República porque ese servicio desapareciera, ya que Obregón lo había organizado sin contar con ellos y ser éstos, indudablemente, responsables a su vez del orden en la antesala del Despacho Presidencial (donde el servicio se venía prestando) fueron los motivos primordiales porque quedase suprimido el servicio en cuestión **al mes aproximadamente de haber sido establecido.**

Fíjese el lector a qué ha quedado reducida la insidiosa acusación, mentirosa, de «Sargento del Servicio Secreto de Machado y posible participante en sus crímenes».

Junio de 1926: Paso a prestar servicios en los archivos del Estado Mayor del Ejército.

Septiembre de 1926: Habiendo tenido efecto la reorganización del Ejército, cubro una de las vacantes existentes de Segundo Teniente efectivo y, deseando pasar un curso de perfeccionamiento en la Escuela de Aplicación Nacional **solicito por escrito** ser designado alumno de la misma.

1 de Octubre de 1926: Comienza el curso en la Escuela de Aplicación Nacional, donde permanezco un año aproximadamente, pues pasado el curso regular de nueve meses, solicito ser designado para los cursillos siguientes de Ametralladoras y Esgrima de la Bayoneta.

Octubre de 1927: Paso a prestar los servicios propios de mi grado en una Compañía de Infantería (Campamento de Columbia), permaneciendo en esa situación hasta el mes de Enero de 1930.

Durante esos años, transcurridos desde fines de 1927 hasta fines de 1930, formé parte del núcleo de Oficiales del Sexto Distrito Militar (Campamento de Columbia) que no estaban conformes con el giro que tomara el Gobierno de Machado y que no cesaron de laborar por llegar a lograr cuanto antes el término de su actuación al frente de la República.

En aquella época, cuando la opinión pública, el Gobierno y las Fuerzas Armadas estaban pendientes del fallo que dictara el Tribunal Supremo de Justicia sobre la legitimidad o ilegitimidad del régimen machadista, es que llevo a cabo gestiones personales tendientes a infiltrar en el ánimo de los Magistrados intervinientes en el magno problema, la confianza necesaria para convencerlos de que el Ejército los respaldaría francamente en el caso de que ellos dictasen sentencia por la cual sentase estado de ilegalidad del Gobierno de Machado.

Enero de 1931: Es nombrado el Teniente Coronel Erasmo Delgado y Alvarez para realizar una serie de investigaciones con respecto a las actividades de los oposicionistas contrarios a Machado. El Teniente Coronel Delgado, sabedor de mi condición de experto en Mecanografía y en trabajos de oficina en general, hace que la Jefatura de Columbia me designe su auxiliar. Nombramiento que me sorprendió, pues no contó con mis deseos para ello, aunque, militarmente considerado ese extremo, hubiera resultado improcedente.

Comienzo a trabajar conjuntamente con él, como simple auxiliar, pues la dirección de las investigaciones estaba a su exclusiva voluntad, como era lógico.

No estando conforme con ese servicio, que pugnaba con mi ideología, realizo gestiones para que se me releve, y habiendo resultado infructuosas éstas, decido fingirme enfermo y me recluyo en mi domicilio en el Campamento de Columbia e inmediatamente le envío un recado al Capitán Horacio Tavío Espinosa, Jefe por sustitución reglamentaria en aquel entonces del Batallón Tres de Infantería (al que yo pertenecía). Este me visita en mi casa. Le narro lo que me ocurre. Le suplico que haga las gestiones pertinentes para aparecer «oficialmente» enfermo y, por lo tanto, imposibilitado de seguir prestando servicios a las órdenes del Teniente Coronel Delgado (a mí me constaba que él también quería «zafarse» de aquel «embrollo»). Pesamos la grave responsabilidad (quizás inclusive la muerte—estábamos en pleno período de represión sangrienta—) en que incurríamos si se llegaban a conocer los verdaderos fundamentos de la farsa. Decido correr **(como ahora lo estoy corriendo)** el riesgo que me deparase el Destino y permanezco recluído en mi casa simulando estar enfermo y, en realidad, con la salud potente de que siempre he gozado.

A los tres días de estar en esa peligrosa situación se me presenta la oportunidad de poderle escribir (particularmente) al Teniente Coronel Erasmo Delgado, informándole, que a virtud de «continuar enfermo», le rogaba hiciera gestiones porque me sustituyese en el servicio a sus órdenes el Teniente Remberto Sánchez Concepción. Así lo hizo el Teniente Coronel Delgado y, a los dos días, ya estaba prestando servicios otra vez, como Oficial de Línea, en mi Unidad de pertenencia (Primera Compañía del Batallón Tres de Infantería.)

Debo especificar, que mis servicios a las órdenes del Teniente Coronel Erasmo Delgado y Alvarez sólo fueron cuestión de días y, no obstante, durante ellos tuve oportunidad de actuar valiosamente cerca de destacados elementos de la oposición. Recuerdo que con el pretexto de llevarle al doctor Pedro Herrera Sotolongo no recuerdo qué certificación para la presentación de unos recursos de habeas corpus, hube de entrevistarme con éste en su bufete y, después de las identificaciones de rigor, lo puse en antecedentes de la labor taimada de un individuo que ahora no recuerdo su nombre. El se hacía pasar entre los de la oposición como un convencido contrario a Machado, siendo en realidad un valiosísimo confidente del Jefe de los Expertos, Capitán Calvo, como el día anterior había tenido oportunidad de comprobarlo en una de las investigaciones que realizara el Teniente Coronel Delgado. Esta manera de proceder mía de seguro que le ahorró algunas muertes a la oposición. Este delator, temible por su inteligencia, habilidad y confianza que inspiraba a la oposición, fué muerto después de la caída de Machado junto a la «Ermita de los Catalanes», en el mismo sitio donde recibiera la muerte uno de los oposicionistas por él delatados.

En esos breves días también tuve oportunidad de brindarme al Primer Teniente Edmundo Nin y Rodríguez, preso en aquel entonces en un departamento que estaba situado al fondo del local donde estaban instaladas las Oficinas de las Prisiones de la Fortaleza de la Cabaña. Recuerdo que en una de las noches de esos días visité a su señora madre y a su esposa (en el Vedado), en gestiones que él me encomendara y para brindarme a ellas, a su vez, para cuanto estimasen útiles mis gestiones.

A lo precedentemente narrado ha quedado reducida la decantada actuación mía, **Durante breves** días, cerca del Teniente Coronel Erasmo Delgado y Alvarez, como insidiosamente hace alusión a ella el doctor Lucilo de la Peña. El debe recordar (así como los restantes individuos oposicionistas contra Machado) que fué fugaz y beneficioso mi paso como Auxiliar en aquellas investigaciones a las órdenes del Teniente Coronel Delgado. El que me sustituyó (Teniente Remberto Sánchez Concepción), de mediana estatura, algo grueso y con cierto defecto en la pronunciación, sí fué el que permaneció junto al Teniente Coronel Delgado todo el tiempo de su actuación como Investigador. Cuando él fué relevado como Investigador, el Teniente mencionado continuó prestando análogos servicios a las órdenes de los Tenientes Coroneles José M. Iglesias y Antonio Mesa, hasta la caída de Machado.

El duplicado de la carta dirigida por mí al Teniente Coronel Delgado está a la disposición de cualquiera que desee leerlo.

Transcurre el año de 1931. La Oficialidad que sentida y profundamente condenaba la actuación de las altas esferas gubernamentales—Oficialidad Subalterna en su mayoría (Capitanes y Tenientes)—persiste en su peligrosa y difícil labor de vencer voluntades dentro del Ejército y la Marina de Guerra (¡hay que haber sido Oficial de las Fuerzas Armadas y haber prestado servicios en aquella época de terror, para darse cuenta cabal de los obstáculos que hallaba éste en el desenvolvimiento de sus patrióticos deseos, principalmente en lo que concernía a la casi totalidad de los seudorrevolucionarios del presente: Sargentos, Cabos y Soldados-Oficiales!)

Llega la Revolución de Agosto de 1931. No salgo a campaña. Mi Unidad de pertenencia permanece en el Campamento de Columbia. Igualmente ocurre cuando llegara y fracasara la expedición que desembarcó en Gibara.

Termina la Revolución de Agosto de 1931, continuo prestando servicios como Oficial de Línea en el Campamento de Columbia. Mi Unidad de pertenencia mayor, el Batallón Tres de Infantería, no fué movida del Campamento y, por consiguiente, no tomo parte en ninguno de los servicios que para restablecer el orden, con

Teniente Aurelio Naranjo Arredondo

motivo de «tánganas», prestan otras Unidades en la Capital.

Así las cosas, llega el mes de Mayo de 1932. La Secretaría de Sanidad y Beneficencia, con el doctor Victoriano Rodríguez Barahona como Secretario del Ramo, constituye un desastre nacional.. Es entonces cuando Machado (sin contar con su parecer y a pesar de las gestiones que él posteriormente realizara para lograr ser relevado del cargo de Secretario) nombra al Teniente Coronel Médico Miguel Céspedes y Alvarez (E. P. D.), previo su paso a la situación de «reemplazo», Secretario de Sanidad y Beneficencia. El mismo que fué vilmente asesinado, sin armas y una vez rendida la Oficialidad en las afueras del «Hotel Nacional», en la siega de los **veintiocho** Oficiales caídos en aquel espeluznante «massacre». Pero el Teniente Coronel Céspedes, militar pundonoroso, correcto caballero y que no podía negarse a cumplir aquella disposición legal, contrariando a su voluntad, con un espíritu de sacrificio asombroso y enfermo, se decide a llenar su cometido lo mejor que le fuese dable, siguiendo una pauta de estricta moral administrativa. Hombre de una honradez inmaculada y de un poder organizador y capacidad de trabajo extraordinario, no podía, a pesar de esas facultades, hacerse cargo de la Secretaría sin Auxiliares de su confianza, para la ingente labor administrativa que él deseaba llevar a cabo. Necesitaba, primordialmente dos: Uno para que actuase en la Dirección de Beneficencia y otro para la Dirección de Sanidad. El Teniente Coronel Céspedes, que físicamente no me conocía, no sé cómo se entera de mi pulcra actuación general (perdóneme el lector que me vea precisado a incurrir en faltas de modestia: Es que carezco de Edecanes complacientes...), y, principalmente, de la labor que hacía poco había desplegado como miembro de la Directiva del «Círculo Militar y Naval» (estos detalles los hube de conocer de sus propios labios), y gestiona se me nombre Supervisor Administrativo de los Negociados de «Personal, Bienes y Cuentas», «Menores» y «Pagaduría» de la Dirección de Beneficencia (otro Oficial fué designado para un cargo similar en la Dirección de Sanidad, llevando como Auxiliar al entonces Sargento y hoy Teniente Coronel improvisado Gonzalo García Pedroso).

Ocupo mi puesto (se trata de una orden terminante y legal del servicio militar), y en cuanto a la labor administrativa desplegada por mí en los distintos Negociados a mi Supervisión Administrativa, entre ella la organización de la Pagaduría Central de la Dirección de Beneficencia (refundiendo en ésa todas las Pagadurías de la República dependientes de la Dirección de Beneficencia, en medio de un verdadero caos administrativo, por los atrasos en los pagos, etc.), pueden dar buena fe de ello los empleados que prestan servicios en esas dependencias. Desde el principio mi labor sufrió los obstáculos de los «intereses creados» de los varios importantes suministradores. Se presentan cismas en las altas esferas oficiales, motivadas por mis luchas con éstos e, inesperadamente, llega a la Secretaría un Decreto Presidencial dejando sin efecto el que me nombrara para la Supervisión Administrativa. Llega éste a poder del Teniente Coronel Céspedes. Me manda a subir inmediatamente a su despacho y me manifiesta su extrañeza ante medida tan drástica del Presidente, sin que hubiese contado con su parecer para actuar en esa forma. Me comunica que en seguida sale para el Palacio Presidencial porque no está dispuesto que el Presidente proceda en esa forma, quitándole «uno de sus más valiosos auxiliares» (palabras textuales), por motivos verdaderamente paradójicos (él está tan enterado como yo de los conflictos que casi a diario se me presentaban con los «intereses creados»). Le ruego que desista de ello y me deje marchar, con la conciencia tranquila, para mi unidad de pertenencia; pero él (hombre voluntarioso) no ceja en su empeño. Quiere que el Presidente en persona (él no lo veía casi nunca) le exponga los motivos que lo habían impelido a actuar en esa forma inconsulta. Esto ocurrió en horas de por la mañana de un día del mes de Abril de 1933. A las nueve de la noche de ese mismo día (yo trabajaba también por las noches, al igual que él) me ordena me presente en seguida a su Despacho. Hágolo así y, una vez ante él, me da cuenta detallada de su entrevista celebrada con el Presidente de la República y que, ante la rara actitud del Presidente, de no darle una explicación concreta sobre los motivos que le guiaran para proceder en la forma narrada, había realizado enérgico hincapié porque se dejase sin efecto el Decreto relativo a mi destitución. Y que finalmente se había visto compelido a desistir de ese deseo suyo, al contestarle agriamente el Presidente: «Que él no nombraba Supervisores para que se pusieran en contra de sus intereses».

De más está especificar, que él se hizo solidario de la correcta actuación mía, manteniendo mis disposiciones administrativas. Motivo por el cual fué destituído a su vez a los pocos días de ocurridos los acontecimientos narrados, habiendo constituído aquello un verdadero escándalo nacional más. El que lo sustituyó fué el doctor Angel Madan.

Ahora bien, durante el tiempo que duró mi actuación como Supervisor Administrativo en la Dirección de Beneficencia, no hube de hacer dejación, en momento alguno, de mi ideología antigubernamental.

A más de todo lo anterior sobre este aspecto de mi desenvolvimiento como Oficial y Caballero, el doctor Carlos Piñeiro (hijo) debe recordar perfectamente la vez aquella que elementos de la peor especie de la «célebre» Sección de Expertos de la Policía Nacional produjeron, por escrito, tremenda acusación de terrorista y otras actividades oposicionistas contra él. ¿Qué fué lo que hice yo con aquella acusación, doctor Piñeiro, que hubiera podido haberle costado no sólo la salida inmediata de la Secretaría, sino la prisión en seguida y aun la muerte? Llamarlo a mi Despacho y, a solas, entregarle la acusación escrita para que usted la rompiese con sus propias manos, como así lo hizo. Y haberme expuesto a verme envuelto en un proceso fatal, y que no pocos dolores de cabeza me costó poderlo evadir.

Debo especificar, que en cuantas oportunidades se me presentaron interesé del Teniente Coronel Médico Céspedes mi relevo como Supervisor Administrativo; pero él siempre se oponía terminantemente a mis deseos.

Para finalizar esta parte de mis aclaraciones ante la opinión pública, cuando hube de terminar de entregar los distintos Negociados a mi responsabilidad y pasé a despedirme del Teniente Coronel Céspedes, a su Despacho, éste me entregó la carta que a continuación copio literalmente, no sin antes felicitarme efusivamente por mi actuación y de manifestarme que esa carta me la hacía para respaldarme contra la posible maledicencia futura, dado que había sido relevado en forma drástica, estando desempeñando un puesto de gran responsabilidad administrativa.

La carta aludida es la siguiente:

«Habana, 19 de abril de 1933.—Teniente Aurelio Naranjo y Arredondo. Ciudad.

»Querido amigo: El primordial objeto de la presente, es satisfacer el deseo de testimoniarle por escrito, como verbalmente me ha placido hacerlo en ocasiones distintas, mi más profundo agradecimiento por la leal y valiosa ayuda prestada por usted en el desenvolvimiento de mi espinoso cargo.

»Créame, amigo Naranjo, que he sentido hondamente que usted haya sido separado de mí, no tanto por haber perdido un auxiliar poderoso en mis funciones administrativas, en lo que a la parte de capacidad mental y actividad habilidosa se refiere, como en cuanto a sus elevadas dotes de honradez y moral en todos sentidos, las que tuve oportunidad de comprobar en el año casi que usted permaneció prestando servicios a mis inmediatas órdenes.

»Cónstele que realicé verdaderos esfuerzos cerca del Hon. Sr. Presidente de la República, para que usted quedase de Supervisor Administrativo en la Dirección de Beneficencia, que, por lo dispuesto, parece que resultaron infructuosos.

»Así pues, márchese tranquilo a su Unidad. No desmaye en sus bríos, ni mucho menos pierda la fe en sus singulares convicciones morales, en la seguridad de lo que le he dejado manifestado en distintas circunstancias. Ello lleva, generalmente, por un camino áspero, más o menos largo, pero siempre en la certeza de que a su final está, si no el Triunfo, por lo menos una de las satisfacciones más legítimas, la del Deber cumplido.

»Sepa que tanto en las esferas oficiales como en las privadas, tiene un verdadero amigo en la persona de su afectísimo, (Fdo.) **Dr. Miguel Céspedes.»**

Abril de 1933: Estoy otra vez presente en mi Unidad de pertenencia (Primera Compañía del Batallón Tres de Infantería). Es cada vez más cerrado el haz oposicionista de la Oficialidad Subalterna del Ejército (Capitanes y Tenientes). Llegan los días de la huelga general revolucionaria. Actúa inútilmente la Comisión de Comandantes de Columbia que visitara al Coronel Rafael del Castillo.

Llega el 11 de Agosto de 1933. Soy yo el Comandante de la Guardia del Campamento de Columbia (el responsable, junto con el Oficial de Día, de la Seguridad del Campamento). Mis compañeros que van a actuar se sienten seguros por parte tan importante (la guardia general del Campamento) Machado acaba de llegar al Distrito. Las tropas están formadas, con todas sus armas, en el polígono del Puesto. La Oficialidad del Batallón Uno de Artillería de Costas acaba de tomar posesión del Castillo de la Fuerza, en franca rebeldía, conociendo ya de antemano la actitud de la Oficialidad Subalterna y parte de la Superior del Ejército. Columbia se subleva. El Cuerpo de Aviación le sigue.

Debo hacer constar, que casi toda la Oficialidad del Batallón Tres de Infantería (de la cual yo formaba parte) era partidaria de haber hecho prisionero a Machado y a los restantes que estaban a su alrededor en el Círculo de Columbia.

Después, la ocurrencia de cuanto es del dominio público.

No he querido referirme, por razones de consanguinidad, a distintas actitudes mías respecto a cuanto a mi favor narro, en relación con mi hermano, el señor Alfonso Betancourt y Arredondo, conocido oposicionista contra Machado preso y exilado en distintas ocasiones.

Llega el 4 de Septiembre de 1933: Ocurre la incalificable Rebelión Clasista y de Ribetes Rojos. Yo me encuentro franco de servicio en la noche de la ocurrencia, estando mi Unidad de pertenencia (la Primera Compañía del Batallón Tres de Infantería) destacada en la Estación de la Policía de Luyanó. Cuando llego a esa Estación ya la rebelión estaba completamente consumada, como lo estaba en el resto de la Capital y en casi toda la Isla.

Después de cuanto he narrado resulta peregrino referirme a la mentira de mi presentación, «temblequeante y lloroso» ante el Sargento-Coronel Batista, para «rogarle que no me depurara», así como que, «por maculado», él me había ordenado el inmediato desalojo de la casa que ocupaba en el Campamento de Columbia.

Es verdad que el Sargento-Coronel Batista me rogó que lo fuese a ver a su despacho en la Jefatura de Columbia, uno o dos días antes del éxodo de la Oficialidad hacia el «Hotel Nacional».

Recuerdo que fuí vestido con un traje de playa, b l a n c o. Al llegar al local estaba junto con él el que después fué Jefe de la Policía Nacional, Mario Labourdette y dos o tres alistados con ametralladoras de mano, que en seguida de entrar me encañonaron. Lo que ocurrió en aquellos momentos fué completamente diferente a como hubo de referirlo el Sargento-Teniente Coronel Gonzalo García Pedroso. Debe recordarlo así, no sólo el Sargento-Coronel Batista, sino el señor Labourdette y, principalmente, uno de esos alistados que me encañonaron con ametralladoras de mano (lamento ignorar su nombre). Recuerdo que estando ambos presos en la Fortaleza de la Cabaña, un día de visitas, me recordó el incidente, especificándome que había actuado temerariamente. Ese alistado estuvo complicado en la rebelión de 8 de Noviembre de 1933.

Debo hacer saber que entre Batista y yo—Batista a secas, ajeno a cuanto representara jerarquía militar—existía una sincera corriente de amistad personal. Se trataba, en el orden privado, de un joven simpático y de agradable trato, contrario al régimen machadista. En honor a la verdad aquella acusación que no sé quién le hiciera, de que abrazara a Machado y de haber pronunciado un discurso favorable a él con motivo de la repartición de unas carteritas a los soldados, con un billete de a peso dentro de cada una, en un almuerzo celebrado en el polígono de Columbia, fué completamente falsa. Fué otro el protagonista: Uno que responde al nombre de Aurelio Torrente Escudero machadista hasta el mismo día de la caída de Machado y que, según tengo entendido, es hoy un Sargento Teniente (?).

El incidente en cuestión entre el Sargento-Coronel Batista y yo (entonces él era sólo Sargento), fué así:

Batista: «Oiga Teniente Naranjo. Lo he mandado a buscar, porque yo conozco su manera de pensar y, suponiendo que usted no me habrá de negar sus servicios, espero que irá a prestarlos en su Unidad de pertenencia».

Naranjo: «Mire, Sargento Batista. Fíjese cómo estoy vestido. Me he quitado el uniforme de Teniente, porque es tal el escarnio público que ustedes le han inferido a la Oficialidad digna e inmaculada de las Fuerzas Armadas, que me daría vergüenza andar con el puesto, y, además, ustedes no han comprendido el daño que le hacen a esas Fuerzas Armadas y a la República con persistir en la actitud en que ustedes se han colocado. Mientras a la Oficialidad no se le restituya en el mando absoluto del Ejército, no cuente conmigo.»

Batista: «Ese es un aspecto que yo no puedo tomar ahora en consideración, y sólo por el aprecio que a usted le tengo es que lo he mandado a buscar, aunque puede estar seguro que en las anormales circunstancias que me rodean tengo y no tengo amigos. Depende de cómo éstos actúen: El que está conmigo es mi amigo. El que no, lo considero enemigo.»

Naranjo: «Entonces, si esa es su determinación, ya puede estarme mandando preso para la Fortaleza de la Cabaña, porque yo no acepto los hechos consumados en esa forma».

En eso intervino el señor Labourdette, tratando de allanar dificultades y de explicarme la «ideología revolucionaria», que yo la estimaba fracasada por vicio de origen, etc. etcétera, marchándome inmediatamente del Campamento rumbo al «Hotel Nacional», y dejando sola la casa que ocupaba en el Campamento, con los muebles y demás pertenencias dentro.

Muchos días después de estar alojado en el «Hotel Nacional» fué que le ordené a mi esposa (alojada en aquel entonces en una casa amiga) el desalojo del pabellón que ocupábamos en Columbia, **por mi exclusiva determinación, ante el cariz que estaban tomando los acontecimientos y no porque persona alguna (ni Batista ni nadie) me tratase ese particular.** Lo que así verificó ella en aquellos días, no sin que hubiéramos tenido que lamentar el robo de distintas ropas y objetos, efectuado durante nuestra ausencia del Campamento (?).

Realmente me ha causado hilaridad aquello de mi figura: «Mole enorme de carne, temblequeante, con palabra gangosa y lágrimas en los ojos.» Esto es, queriendo hacerme aparecer el Sargento-Teniente Coronel Gonzalo García Pedroso, como un tipo cobarde en extremo e incapaz de un proceder viril.

No quiero referirme a mi conducta, si no valiente, sí serena y digna, en todos los momentos peligrosos del machadato. Cuando los días anteriores y posteriores al 12 de Agosto de 1933. Cuando la «Rebelión Clasista y de Ribetes Rojos del 4 de Septiembre.» Mi cívica actuación cerca del Sargento Batista. Mi proceder durante mi permanencia en el «Hotel Nacional». Mi actitud durante su ataque y defensa. Mi actuación siempre serena y optimista en los cuatro meses de prisión sufrida en la Fortaleza de la Cabaña. Mi tranquilidad ante las amenazas de «massacres» en las mismas, etc. etc.

Y si no bastara todo lo anterior para echar por tierra ese insultante embuste, existe algo imposible de destruir con insidias, sofismas y mentiras descaradas y que tiene la elocuencia de lo evidente. Ese algo es haber redactado, firmado y hecho publicar «La Odisea de la Oficialidad del ex Ejército y la Marina de Guerra» (a más de cuanto he publicado, publico y seguiré publicando). Trabajo ése que de antemano sabía que podía costarme inclusive la vida el publicarlo (sin necesidad imperiosa de hacerlo), y que, no obstante, y a pesar de infinidad de consejos en contrario de familiares y amigos, lo hice **ahora, cuando «el burro está vivo»** y en un ambiente de máxima peligrosidad, **sin huir para Miami y sin esconderme en Legación alguna, sólo tomando precauciones para evitar ser asesinado por la espalda, y que, de ocurrir una salvajada semejante, vendría a corroborar, sin lugar a dudas, la verdad de cuanto hube de dejar narrado en la «Odisea» aludida.**

Y pasando a otro asunto, en relación con la publicación de trabajo tan comentado: Sería de tonto haber publicado cuanto encierra esa «Odisea» de ser su autor el individuo maculado que se ha tratado de hacer ver. Sujeto de condición tal permanecería en el silencio absoluto, tratando de pasar inadvertido, y máxime en los anormales instantes históricos que transcurren.

Para finalizar: Muy bien sé, doctor Lucilo de la Peña, como usted especifica en su trabajo, que por haber publicado «La Odisea de la Oficialidad del ex Ejército y la Marina de Guerra» no debo temer nada. Sólo sé que las casas de mis familiares están materialmente cercadas de soldados, marineros y otros «elementos» del «Batistato». Seguramente para eso mismo que usted dice: Para que no tema nada y estar «mejor cuidado». Comprendo, como usted y el Sargento-Coronel Batista, que cada cual puede escribir cuanto le plazca, sólo con sujeción a las leyes (?). Asimismo comprendo que no debo temer tampoco como usted también me aclara, a una posible acusación de conspirador o de comunista, aunque las prisiones militares estén llenas de obreros comunistas y de Oficiales del ex «Ejército Nacional» conspiradores... (¡).

No quiero terminar sin repetir lo que hice constar en una parte de la «Odisea»: «Recuérdese que el problema fundamental de Cuba es el que constituye su ejército y marina de guerra actuales. Una vez solucionado éste—exclusivamente en la forma escrita en la «Odisea» y previa la restitución en el mando de la Oficialidad digna e inmaculada, injustamente depuesta—es que será posible acometer, con carácter de perdurabilidad, las restantes medidas que el país ansía y necesita para su prosperidad y paz moral y material; pésele a cuantos esfuerzos realizan de buena fe el coronel Mendieta y su Gobierno. Resuelt el prblema básico (el militar) los demás, el naval, policíaco, etcétera etc. serán relativamente fáciles de solucionar. Antes, no. ¡Mientras permanecerá pendiente la espada de Damocles sobre la independencia patria!

Y continúan arrestando a Oficiales. ¡Hasta cuándo, coronel Mendieta, ABC, Conjunto Revolucionario, Unión Nacionalista, OCRR y demás sectores, agrupaciones y partidos que apoyan al actual Gobierno!

El Consejo de Secretarios ¿no podría hacer «algo» por evitar tanta injusticia y atropello?

AURELIO NARANJO Y ARREDONDO.
Teniente del Ex «Ejército Nacional».

Suministro de víveres para los indigentes

Durante el mes de abril se continuará el sistema que implantaron los Rotarios

Para mil doscientos necesitados o indigentes de esta Capital, se celebró ayer en la Dirección de Beneficencia, de la Secretaría de Sanidad la subasta para el suministro de víveres, con cargo al Fondo Especial de Necesitados que hasta hace pocas semanas pertenecía a la Secretaría de Gobernación.

Numerosos licitadores se presentaron con vista de los anuncios publicados por la prensa diaria. La subasta la presidió el Director de Beneficencia, doctor Luis Adan Galarreta con el Pagador Central del Departamento y el letrado Verdeja Sardiñas, hijo del Secretario de Sanidad.

Distintos renglones de la subasta los obtuvieron los comerciantes Otero y Compañía; González y Suárez, Echevarri y Cía, Eusebio García, Menéndez y Cía, Manuel González y María Llabré. La sabasta es para hacer entrega de mil raciones diarias cocinadas y otras tantas que se entregarán crudas, una vez a la semana, exclusivamente durante el mes de abril en que se mantendrá el sistema adoptado por el Club Rotario.

Actualmente se destinan, mensualmente $13,333.33 para la atención de los necesitados de la Habana. Pero el Secretario de Sanidad ha dispuesto que se forme un Patronato Nacional y, después de hacerse una depuración de los fondos, se atiendan con los mismos a todos los necesitados de la República.

El doctor Verdeja espera que han de ser atendidos muchos necesitados pues no ocurrirá como en la época del machadato que se repartía entre los necesitados solo una pequeña cantidad del dinero que se descontaba a los empleados públicos y, el resto era, para mantener a los esbirros de Zubizarreta y sus secuaces.

Reina optimismo en la Secretaría de Sanidad en cuanto a los mejores precios que han de obtenerse para el suministro de víveres para los fines antes citados.

TODA LA MASA SOCIAL DEL CENTRO ESPAÑOL DE REGLA, QUEJOSA DEL PRESIDENTE

En nombre de numerosos elementos que están en desacuerdo con las actividades sociales del Presidente del Centro Español de Regla, señor Fermín Méndez Neira, nos ha visitado el señor Daniel Taboada, miembro de dicha institución, quien nos ha manifestado que el noventa por ciento de los asociados de dicho Centro están en completo desacuerdo con los procedimientos de su presidente, Méndez Neira, ya que está gobernando antirreglamentariamente.

En la noche del 29—nos dice—se celebró una junta con el fin de convencer a dicho señor de que no debe seguir ocupando la presidencia contra la voluntad de una abrumadora mayoría de socios. No obstante las buenas intenciones de esa mayoría, el asunto sigue en las mismas condiciones. Nosotros hemos puesto este asunto en manos del Gobernador Provincial, el que creemos lo resolverá a la mayor brevedad posible. Llevamos esperando algún tiempo, pero el plazo debe estar tocando a su fin. Así lo esperamos, como tambien esperamos que se nos haga justicia, ya que estamos amparados por un reglamento aprobado por el Gobierno de la Provincia.

Esto nos dice el señor Taboada, con el fin de que se sepa el verdadero estado en que se halla el conflicto que existe desde hace varios meses en el Centro Español de Regla.

BURLA BURLANDO

ENIGMAS BURGUESES

El periódico anarcosindicalista titulado **«El Rasero»** había llegado a mis manos aquella mañana rebosante de ira, de odio, de veneno y preñado de amenazas contra la infame burguesía. Ensalzaba la unión, la disciplina, la fuerza y el inmenso poder que las «masas» adquirían de día en día en todo el universo, y terminaba anunciando un cataclismo social comparable tan sólo a los cataclismos geológicos que precedieron a la conformación actual de la Tierra.

Salí a la calle a varias diligencias, tomé el tranvía y en la primera esquina noté que una multitud de vendedores de periódicos voceaba a grito pelado:

—¡Aquí está **El Rasero**, señores! ¡Compren **El Rasero!** Hoy sí que viene caliente!

Más de veinte manos salieron de pronto por las ventanillas del carro solicitando la tan cacareada y tan primorosa mercancía. Y me puse a observar a los compradores de **El Rasero** que tenía más cerca. El uno tenía cara de banquero; el otro de rico propietario; otro de burócrata, otro de fabricante de algo... Y heme aquí sumido en una confusión abrumadora. El burgués compra, el burgués proteje a la prensa acrata, es decir: proteje a la serpiente que sacude contra su pecho el dardo envenenado

El burgués es un enigma.

Llego a una gran calle comercial. En un establecimiento, cuyo dueño es un acaudalado burgués, se exiba un magnífico cuadro que representa una carga de caballería contra las turbas amotinadas en una gran plaza de una ciudad monumental. El artista había colocado en primer término un grupo de niños y de mujeres atropellados por la caballería... El público contemplaba el cuadro con gesto de ira. De pronto entra en la tienda un señor de rico traje y porte distinguido. Habla con el dueño, señala el cuadro, lo ajusta, lo paga y ordena que se lo lleven a su casa. ¿Qué quién era aquel caballero? Lo conozco: es un nabab.

Y aquí vuelvo a hundirme en mis cavilaciones. Un rico burgués que proteje el arte anarquista, que compra un cuadro que será para él un acusador perpétuo y terrible... No lo entiendo. El burgués continúa siendo para mí un enigma.

Llega la noche y me voy al teatro. Se celebra una gran función de moda, pero no me acuerdo si era jueves azul o sábado lila. Sí... había algo de lila... Se alza el telón y el primer personaje que aparece en escena es un obrero hambriento y derrotado, el cual nos cuenta sus infortunios, debidos todos, por supuesto, a la maldad y a la codicia del patrono. Y con este motivo el comediante encargado del papel materialmente le arroja a la cara al respetable público de palcos y lunetas el siguiente monólogo:

¿Qué es el burgués? Un vampiro que se nutre de la sangre del obrero. ¿Qué representan las perlas y los brillantes que adornan las carnes de sus impúdicas mancebas? ..Representan....

¡Rediez!—grité dentro de mí—ahora se va a levantar en masa esta dorada asamblea y se va a comer crudo a ese cómico insolente... Pero... ¡caso inaudito!, el actor se retiró tranquilamente por el foro acompañado por una prolongada ovación. ¿Serían aplausos de la plebe? ¡Ah, señores!, no eran tan sólo los aplausos de la plebe: he visto palmotear a muchas manos cubiertas re refumbrante pedrería...

¿Entonces?... Entonces. . salud y fraternidad. Cierro mi galería y fijo en la puerta un cartel parecido al que sirve de título a este boceto: EL BURGUES ES UN IDIOTA O UN ENIGMA.

M. Alvarez MARRON.

M.E.C.D. 2016

INFORMACION TELEGRAFICA DEL INTERIOR

Por nuestros corresponsales a través del hilo directo del DIARIO

MATANZAS

CHOQUE AUTOMOVILISTICO

MATANZAS, marzo 30.—DIARIO. Habana.—A la entrada de la Carretera Central chocó la máquina guiada por el soldado Restituto Azcuy Ojeda, con el «Chevrolet» que conducía el doctor José María Izaguirre, Catedrático, vecino de «Villa Amparo», en el Reparto Mantilla de esa Capital. A consecuencia del choque, sufrió lesiones graves la señora Fe Meneses Valdés, de Heredia 7, en la Víbora, y menos graves, la menor Amparo Sánchez Miró, también de la Víbora, en la Habana.

El Chevrolet que ocupaban quedó destrozado en la cuneta.—**Lovio**, Corresponsal.

TERMINO LA ZAFRA EN EL CENTRAL «CAROLINA»

COLISEO, marzo 30. DIARIO.—Habana.—Hoy terminó la zafra del Central «Carolina», ubicado en las cercanías de este pueblo, habiendo elaborado 37,682 sacos de trece arrobas cada uno.—**Corresponsal.**

SENTIDO FALLECIMIENTO

PERICO, marzo 30.—DIARIO.—Habana.—Esta tarde falleció, casi repentinamente, don Antonio Barceló, antiguo vecino ed este pueblo, tronco de numerosa familia de esta localidad. La sociedad pierde un ciudadano ejemplar y un padre amantísimo. Enviamos nuestro más sentido pésame a sus hijas y demás deudos.—**Acosta**, Corresponsal.

SANTA CLARA

EL JUEGO EN SANTA CLARA

SANTA CLARA, marzo 30.—Ha llegado al colmo el imperio del juego en Villaclara. Públicamente se tira la «bolita», que explotan unos cuantos «vivos», arrancándole al pobre pueblo los últimos centavos que, en su esperanza de obtener mayor numerario para el alivio de sus desdichas, se ve explotado miserablemente por los que a este ilícito mercado se dedican, sin que las autoridades pongan coto a estas desvergüenzas. Nos ha caído una plaga de «apuntadores», que no se cuidan de hacer sus negociaciones delante de las autoridades, motivo por el cual las personas sensatas de la ciudad interesan del señor Fiscal de la Audiencia, Dr. Brú, y del Juez Correccional, emprendan una batida a estos desmanes.—**Armando Machado**, Corresponsal.

OBITO SENTIDO

SANCTI SPIRITUS, marzo 30.—DIARIO.—Habana.—Falleció el distinguido caballero Don Angel Ortiz Cabana, miembro prominente de esta sociedad, apoderado de la familia Argudín del Valle. Esta tarde se efectuó el sepelio, que constituyó una sentida manifestación de duelo.—**Serra Carbonell**, Corresponsal.

LA PROCESION DEL SANTO ENTIERRO

CAIBARIEN, marzo 30.—DIARIO. Habana.—Muy lucida y nutrida resultó la procesión efectuada del Santo Entierro.—**Ilia**, Corresponsal.

ORIENTE

CREDITO DE 21,000 PESOS PARA LA SANIDAD DE SANTIAGO DE CUBA

SANTIAGO DE CUBA, marzo 30. DIARIO.—Habana.—Se encuentra en Santiago, procedente de la Habana, el Director de Sanidad, Dr. Lorié, trayendo una situación de crédito por 21,000 pesos, destinados a la compra de petróleo, carros de basuras y otros objetos para higienizar la ciudad, que se encontraba abandonada por el Departamento de Sanidad.

Se separan de la Confederación

Las obreritas del almacén de ropa «La California», propiedad de Lastra y Compañía, han lanzado hojas sueltas por las que manifiestan que se separan de la Confederación Obrera y del Sindicato de la Industria de la Aguja, manifestando que guardaban gratitud a los dueños de dicha casa por sus atenciones.

Captura de una partida de malhechores

Un importante servicio prestaron, de madrugada, el Jefe del Puesto del poblado de Baire, Aristónico Pérez, Cabo Antonio Alvarez y soldados a sus órdenes, capturando una partida de malhechores en los momentos en que se proponían asaltar un comercio. Dicha partida estaba integrada por siete individuos, provistos de llaveros y un camión Chevrolet. Todos estaban armados.—**García**, Corresponsal.

Herido de gravedad a machetazos

Fué herido de gravedad en Palma Soriano, el joven Ramón Puig, quien recibió dos grandes machetazos en la cabeza y en la mano izquierda, siendo el agresor conocido por «El Viejo Despaine». El hecho ocurrió en el poblado de Aguacate, por una discusión baladí.

Puig fué trasladado a esta ciudad, siendo asistido por los doctores Martínez, Espinosa y Ravelo. El agresor se dió a la fuga, siendo perseguido por el Ejército.

EL VIERNES SANTO EN SANTIAGO DE CUBA

SANTIAGO DE CUBA, marzo 30. DIARIO, Habana.—Con gran solemnidad y recogimiento se celebró el Viernes Santo. Miles de personas invadieron los templos, especialmente las iglesias de Dolores y San Francisco, y la Santa Basílica Metropolitana, catedral orgullo de Cuba, escuchando el sermón de las Siete Palabras. Los teatros y estaciones de radio, conmemorando la santa fecha, suspendieron sus audiciones. Las procesiones no salieron, a pesar de la solicitud del pueblo.

Los conservadores de Puerto Padre se separan del Menocalismo

Reunidos los políticos conservadores de Puerto Padre bajo la presidencia del señor Juan Albana, ex Alcalde Municipal, acordaron desligarse definitivamente del sector menocalista, constituyendo una agrupación local que apoyará para Alcalde al señor Pedro Gómez. Estímase de gran trascendencia política este acuerdo, por ser Puerto Padre un baluarte menocalista.

Los revolucionarios de Carbó

Espérase que dentro de breves días visiten Puerto Padre significados miembros del Partido Revolucionario que dirige Carbó, para constituír los comités.

Obreros detenidos

Seis obreros de las minas «Daiquirí» y «Firmeza», fueron traídos a esta, acusados de incitar a la huelga, siendo puestos a disposición del Tribunal de Defensa. Ingresaron en el vivac.—**García**, corresponsal.

LOS PESCADORES RUSOS PERDIDOS EN UN TEMPANO NO FUERON LOCALIZADOS

LENINGRADO, Unión de las Repúblicas Soviéticas, marzo 30.(AP). Todavía se encuentran sobre el témpano que se desprendió del continente en el Golfo de Finlandia, 196 pescadores y 65 caballos, habiendo sido rescatados por dos buques rompehielos otros cincuentra y cuatro que formaban parte de la expedición, la que se componía en total de 250 hombres.

La niebla impidió que los rompehielos completaran sus trabajos de salvamento. Varios aeroplanos han estado haciendo vuelos con el objeto de localizar el témpano, que navega a la deriva, pero hasta ahora han sido estériles sus esfuerzos.

LONJA DEL COMERCIO

Cotización Oficial para ventas al por mayor y de contado—de artículos de primera clase—del día 29 de Marzo de 1934

Aceite	
De Oliva, latas de 23 lbs.	17.75
De Semilla Algodón, caja	15.50
Americano, en barriles	14.50
Girasol	15.50
Ajos	
Chilenos, 40 mancuernas	0.35
Chilenos, 30 mancuernas	0.42
Chilenos, 20 mancuernas	0.55
Afrecho	
Fino harinoso, qq.	2.25
Arroz	
Canilla viejo	5.25
Semilla S. Q.	4.15
Siam, Garden, extra 5%	4.40
Valencia legítimo	5.00
Egipto, tipo Valencia	4.75
Avena	
Blanca chilena	2.10
Azúcar (qq.)	
Refino primera	2.75
Turbinado extra	2.50
Turbinado corriente	2.40
Centrífuga	2.10
Bacalao (c)	
Noruega superior	13.00
Noruega regular	
Imperial	14.00
Escocia	13.00
Café	
País	22.00 a 26.00
Cebollas	
Cebollas del país, qq.	4.00
Egipcias, qq.	5.00
Chícharos	
Europeos	5.50 a 6.00
Fideos	
Fideos país	5.50
Frijoles, (qq.)	
Negros país	4.40
Negros arribeños	5.00
Colorados largos, país	5.50
Colorados medianos	5.50
Blancos medianos, Othenais	3.25
Idem. 1932	3.00
Blancos Marrow, europeos	5.00
Blancos Marrow cristal	5.75
Garbanzos (qq.)	
Gordos sin cribar	1.50
Cribados	6.00
Harina	
De trigo, S. marca, sac. 7.25 a	8.00
De Maíz país, qq. 2.50 a	3.00
Jamón (qq.)	
Paleta	24.00
Pierna	34.00
Manteca (qq.)	
Primera ref. en tercerola	18.42½
Compuesta	17.50
Vegetal	15.25
Refinada, latón	18.50
Mantequilla (qq.)	
Danesa, latas de ½ lb.	60.00
Asturiana, latas de 4 lbs.	50.00
País	20.00
Maíz (qq.)	
País, Prov. Habana	2.25
País, Gibara	1.65
Papas	
País rosadas qq	3.00
Pimientos	
Españoles, cuarto, 1a. caja	7.00
Quesos (qq.)	
Patagrás crema entera	40.00
País	27.00
Sal	
Molida, s. 180 lbs., país	3.25
Espuma, país	
Espuma, Imp. am., 95 lbs.	2.25
Molida, 180 lbs., am.	4.00
Tasajo (qq.)	
Pierna	16.00
Surtido	13.00
Tocino barriga (qq.)	
Tocino barriga	19.00
Tomates del país	
Natural, 1 kilo	2.50
Natural en 100|4, caja	2.25
Puré en cuartos, caja	3.25
Puré e noctavos, caja	2.50
Puré en octavos, 1 kilo	2.50

Los ANUNCIOS CLASIFICADOS, de ULTIMA HORA en la Página DOCE

PROFESIONALES

p1 DRES. EN MEDICINA

POLICLINICA «ZEQUEIRA» UN ESpecialista para cada enfermedad, enfermedades señoras, vías urinarias, riñón, vejiga, corazón, amenia, pulmones, asma, estómago, hígado, intestino, piel, sífilis, sistema nervioso. San Rafael 122 y Gervasio. P-1

DR. J. LYON

de la facultad de París. Especialista en la cura radical de las hemorroides sin operación. Genios 15, altos, entre Prado y Consulado. Consultas de 1 a 3. P-1

DR. F. GARCIA CANIZARES

Graduado de la Universidad de la Habana y Madrid

Medicina Genera, Piel, Venéreo y Sífilis, San Nicolás 8. Telf. M-9467.

DR. A. VENERO.

Vías Urinarias, impotencia. Sífilis Curación rápida. Cuota semanal. Diatermia, Oznoterapia. etc. etc. Consultas de 10 a 12a.m. y de 4 a 7 p.m. San Miguel 55, esquina a San Nicolás. Telf. A-9380. P-1

DR. FRANCISCO J. DE VELASCO

Corazón Pulmones, Estómago Intestinos.

DR. RUBEN DE VELASCO

Corazón, Pulmones, Enfermedades de los Niños, consultas de 12 a 2 y de 2 a 4, días laborables. Horas especiales, previo aviso. Salud 34. Tel. A-5418

DR JOSE RAMONEDA

Asma, Enfermedades del Pecho

Nerviosismo. Neurastenia, Insomnio y Diabetes. Consultas de 1 a 4 p. m. Hora fija previo aviso. Barcelona número 10, bajos. Teléfono A-9297

DR. ABELARDO LABRADOR

CONSULTAS gratis 8 a 12 p.m. Pagas 3 a 5 p.m. Enfermedades señoras, flujos crónicos, mestritis, bronquitis Corazón, riñones, diabetes, reumatismo crónico enflaquecimiento. Inyecciones Neo Salvarsán. Angeles 3, altos, entre Reina y Estrella. A-0801

INSTITUTO HIGIA, ANGELES NUmero 8, altos, entre Reina y Estrella. Enfermedades venéreas, curación rápida de la Gonorrea, Sífilis, úlceras varicosas, forúnculos. Especialidad en la curación de uñas enconadas. Aplicaciones de Championier. Consultas, de 5 a 7 p. m. Tratamientos, de 8 a. m. a 8 p. m. P-1

DR. PEDRO MONTALVO

Vías Digestivas. Consultas de 2 a 4 ($5.00). Belascoaín 79. Teléfonos U-5050. F-1972. Pobres: Lunes Miércoles y Viernes, de 4 a 5. P-1

DR. MANUEL BETANCOURT

Vías urinarias venereo. Asistente 4 años de los profesores Marion y Heitz, París. Consultas: señoras 11 a 12. Caballeros: 3 a 5 San Lázaro 173, esq. Perseverancia. M-6347. P-1

p4 COMADRONAS

MARIA S. MOLINA, COMADRONA. «La Purísima», Cooperativa Médica y particular. Ultimos procedimientos. Hago asistencias. Precios módicos Consultas gratis, diarias. U-4090. Neptuno 206-B. entre Marqués González y Oquendo. P-4

p7 ABOGADOS Y NOTARIOS

PEDRO RENAUD TAPIE, PROCURAdor Público. Especialidad en Administración de Bienes. Atención personal. Garantía absoluta. Prado 25. Telf A-3218. P-7

VETERINARIOS

DR. EDUARDO CARDONNE

Médico Veterinario. Consultas 8 a 12 y 2 a 4 diarias. Vacuna antirrábica a domicilio. Flores 47, entre Santos Suárez y Enamorados. P-1

ALQUILERES

a1 HABANA

ALQUILO ALTOS MODERNOS DESagüe 69-71 esquina a Franco. Sala, saleta, comedor, tres cuartos y demás comodidades, alquiler 18 pesos. Llaves Desagüe esquina a Oquendo. A-1

SE ALQUILAN LOS ALTOS DE LA casa Montoro 20, (Ensanche de La Habana), con sala, comedor al fondo, 4 cuartos, baño intercalado, terraza, servicio y cuarto de criados y demás comodidades. Informes: Sr. Manteca. Telf. A-8903. A-1

ESCOBAR 103, ENTRE DRAGONES y Salud. Se alquila propia para colegio, industria o algo análogo que necesite, casa muy amplia. Precio módico. La llave en la misma. Informes: Sr. Manteca, Prado 90. Telf. A-8903. A-1

LUGAREÑO 3, ALTOS, ENTRE ALmendares y Ayesterán, sala, comedor, tres cuartos, baño intercalado. Casa moderna. Llaves en la misma.

SON RECIBIDOS EN COLONIA CUARENTA ESTUDIANTES FRANCESES

COLONIA, marzo 30. (WP.)—Cuarenta y un estudiantes universitarios franceses vinieron en excursión a esta ciudad y fueron recibidos en la Casa Ayuntamiento por el Burgomaestre Niemeyr y hospedados en las residencias de varias de las principales familias.

En los discursos de salutación y respuesta se evocaron las antiguas relaciones culturales que por siglos han existido entre las Universidades de París y Colonia y se hicieron votos porque terminen las diferencias políticas que han perturbado el armonioso desenvolvimiento de la amistad entre Francia y Alemania.

ALQUILERES

a1 HABANA

CONSULADO 56, 58 Y 60, REGIOS altos para familia u oficina, recibidor, sala, saleta, rall, seis habitaciones con tres baños intercalados, comedor, cocina, tres cuartos criados con baño, otro cuarto en la azotea, garage para tres máquinas. Llaves en la misma, de 7 a 11 y de 1 a 5.

ALQUILO $30 00 MODERNOS ALtos 19 No. 111 entre L y M, con sala, comedor, 5 cuartos etc. Enséñase de 1 a ». A-1

SE ALQUILA LA CASA DE BARCElona 1, altos y bajos, preparada para hospedaje 17 habitaciones. Informan en la misma de 8.1|2 a 11 a.m. A-1

SE ALQUILAN

CALLE 16 NUMERO 3, ENTRE 9 Y 11, Vedado. Casas, sala, comedor, 2 habitaciones, baño, cocina, servicio criados, 15 pesos. Llaves en la misma. U5858.

JOVELLAR 27 Y 29, ENTRE ARAMburo y Hospital. Casa, sala, comedor, 2 habitaciones, baño y cocina, 23 y 18 pesos. Informes: San Lázaro 376. U-5858.

JOVELLAR 49, ENTRE ESPADA Y Hospital. Casitas 2 apartamentos, baño y cocina, con luz, a 10 pesos. Informes: San Lázaro 376. U-5858.

JOVELLAR 51, ENTRE ESPADA Y Hospital. Casa, sala, 2 habitaciones, baño, cocina, con luz, a 13 pesos. Informes: San Lázaro 376. U-5858.

MAZON 34 Y 37, ENTRE VALLE Y Zapata. Casas, sala, comedor, 3 habitaciones, baño, cocina, cuarto criados, 18 pesos. Llaves en las mismas. Informes: U-5858.

VAPOR 2-A., CASI ESQUINA A MArina. Casas 2 habitaciones, baño y cocina, con luz, a 10 pesos. Informes: San Lázaro 376. U-5858.

VAPOR 43, ENTRE ESPADA Y HOSpital. Casa 2 habitaciones, baño y cocina, con luz, 7, 8 y 9 pesos. Informes: San Lázaro 376. U-5858. A-1

ALQUILO BAJOS, SAN FRANCISCO 122, entre Neptuno y Concordia, compuestos de sala, saleta, tres cuartos, comedor al fondo, buen patio. Informes y llaves: San Francisco, Bodega.

ALQUILO, BELASCOAIN 94, PRIMER piso, con 4 balcones a la calle, sala, recibidor, 5 amplias habitaciones, hall, baño completo, cocina, patio, servicio criados, luz y limpieza escalera. Informes, en el 96, fábrica de tabacos «El Crédito». A-1

EN $12.00

A una cuadra de Infanta, manzana formada por las calles de Desagüe, Peñalver, Plasencia y Pajarito, casas modernas con sala, dos cuartos, baño completo, dos patios. Llaves Calle A-23 esquina Desagüe. U-4489, U-2925.

A-1 4165 28 Marzo 31

ALQUILO $25, PISO ALTO, ARBOL Seco 4, entre Estrella y Maloja. Sala, comedor, cuatro habitaciones, baño intercalado, cocina y servicios criados. Teléfono X-1459. A-1 Z

ALQUILO PUNTO IDEAL, SAN MIguel 308, esquina a Mazón, primer piso, última novedad. Sala, comedor, 3 habitaciones, baño intercalado, servicio, cuarto criados. Llaves familia Rodríguez, bajos. M-4536. A-1

SE ALQUILAN CUATRO HERMOSAS casas acabadas de fabricar, con terraza y todo confort. Altos de Belascoaín 112 y 114, Informes en la mueblería Ruisánchez. A-2024 y M-6755. A-1

CASITA EN $18.00

San José 124, Accesoria C, por Marqués González; sala, una habitación, comedor, baño completo, calentador, acabada de pintar. Llaves, bodega de la esquina. Informes: Torres, Edificio Bacardí 421, de 10 a 12 a.m. y de 3 a 5 p.m. Telf. A-7830. A-1

SAN MIGUEL 59, 2o PISO IZQUIERda, 3 habitaciones, comedor, y cocina, $25.000. Llaves enfrente. Informan A5540 y M-8403. A-1

SE ALQUILAN LOS MODERNOS ALtos de Animas y Manrique, compuestos de sala, comedor, cuatro habitaciones, baño intercalado. Informan: San Rafael 113. Telf. U-4329.

SE ALQUILAN

INFANTA 43-B., BAJOS O ALTOS, con sala, comedor, 3 habitaciones, gabinete, baño intercalado y cocina, acera de la brisa. Muy frescas y baratas.

ESTRELLA NUMERO 233, ALTOS O bajos, sala, comedor, 3 habitaciones, baño y cocina. Casas modernas y baratas.

ARBOL SECO NUMERO 69-A., BAjos, sala, recibidor, 3 cuartos, comedor, cocina y baño completo.

DESAGÜE 94, ENTRE INFANTA Y Morales, sala, comelor, 2 habitaciones, baño, patio y cocina. Muy barata. A-1 Para informes: Sr. Ramón G. Fernández. Teléfono U-1157.

CARLOS III 73, 2do. PISO MODERNO, esquina de fraile, sala, saleta, comedor, 4 cuartos, baño completo intercalado, cocina, cuarto de criado y servicios. Informan teléfono U-1564. A-5 4143

SE ALQUILAN BARATISIMOS LOS altos Figuras 94. Sala, comedor, 4 cuartos etc. La llave la encargada. Informan: A-3341. A-1

DESDE $14.000 ALQUILO CADIZ 64 cerca Infanta. Cuatro pisos, sala, recibidor, 4 habitaciones, baño intercalado, comedor, cocina gas. Se admiten proposiciones por toda la casa. Llaves bodega Cruz del Padre. A-9745. A-1

TROCADERO 44, ENTRE AGUILA Y Amistad, sala, comedor, 3 cuartos, baño intercalado, cocina, dos cuartos con baño, en la azotea. Para informes: Obispo 53. M-6917. A-1

AMPLIO ALTO BARATO

Alquilo espacioso piso con sala, comedor, seis cuartos, baño intercalado moderno, San José 126.1|2 G. Agua abundante. Entre Oquendo y Soledad. Véase de 1 a 6. Informes M-8007. A-1

ALQUILERES

a1 HABANA

BELASCOAIN NUMERO 10, CASI ESquina Neptuno. Alquilo para comercio, buen punto, salón 480 varas, con armatostes o sin ellos. Precio prudente. Informes: Cuevas, Bernaza 39. A-3568. A-1

LEALTAD 101, BAJOS, CASI ESQUIna a Neptuno, sala, comedor, tres cuartos, baño intercalado, servicio de criados, a familias de moralidad, Café «Vista Alegre». U-1896 y U-6862. A-1

$22.00, MAZON 81, ENTRE SAN JOsé y Valle, planta baja, de sala, comedor, 3 cuartos, baño intercalado, cocina y servicios de criados, informes Bufete de Arellano. tef. M-3936. A-1

ALQUILO, POZOS DULCES 22 Y 24, regias casas, altos y bajos, terraza, sala, ¾, regio baño intercalado, comedor, cocina, cuarto y servicio criados. Llaves, 24 bajos. Para entenderse: M-6453. A-1

SE ALQUILA MUY BARATA UNA casa 2o. piso en Infanta No| 101 con sala, comedor, 3 cuartos y demás servicios. Informan M-4292. Señor Menéndez. A-1

LEALTOD 100, ALQUILO ESQUINA San Rafael, local propio carpintería, muebles, depósito, comercio o cosa análoga, muy amplio. Pregúntele Zapatero, entrada. Informes: Cuevas: Telf. M-9896. A-1

TROCADERO No. 73, ALTOS, SALA, recibidor, 6 habitaciones, baño moderno, cocina. Precio: $35.00. Llaves en los bajos. Informan: A-5540 A-1

AYESTERAN No. 12 ALTOS

Entre Lugareño y Bruzón, sala, recibidor, cuatro cuartos, baño intercalado, comedor fondo, terraza frente, servicios criados, 22 pesos. Informan en la misma. A-1

ALQUILO PLANTA BAJA, HABANA 109, casi esquina Teniente Rey, 350 metros, propia para almacén o depósito. Barata. Su dueño, de 3 a 5, en la misma. A-1

ALQUILO INFANTA 99 ESQUINA A Benjumeda, segundo piso, barata. Sala, comedor, dos cuartos, baño intercalado, cocina gas, calentador, cómodas y modernas. Informan: U-4595 llave primer piso. A-1

SAN JOAQUIN 89 Y 91, (ANTES 37-E. y F., entre San Ramón y Omoa, sala, comedor, 3 cuartos, baño y cocina $35

INFORMAN

ROSALES, GORRIN Y MAÑAS.

(Antes Rosales y Lavedán)

Telfs. M-6946, M-6947 y M-6948

a2 VEDADO

BARATA SE ALQUILA AMPLIA CAsa calle D entre 1 6 y 18 Reparto Almendares, siete habitaciones, tres baños, propia para dos familias. Llave al lado, informan 19 No. 397, altos. teléfono F-4884. A-2

ALQUILO CASITAS INDEPENDIENtes, sala, comedor, habitación, cocina, baño, $8 mensuales a personas de garantía. 15 entre 18 y 20. Vedado, Pasaje Vega. A-2

VIBORA.—SAN MARIANO Y SAN

Anastasio. Sala, cinco habitaciones, comedor al fondo, baño intercalado, cuarto y servicios de criados, garage y jardín ,$35.00. Informes U-1184. A-2

SE ALQUILAN, EN H. Y 13, VEDAdo, acabados de pintar, los frescos y espaciosos altos, compuestos de sala, saleta, comedor, cinco cuartos, dos baños intercalados y cuarto y servicio de criados, con jardín. Para más informes, llame: Telf. A-8903. La llave en los bajos. A-2

AVENIDA DE LA REPUBLICA 318, bajos, sala recibidor, dos habitaciones, baño intercalado, comedor, cocina yserviciosciados , alquiler reducido. Verla de 8 a 12. Informan Empedrado 34, Compañía «El Iris».

A-2 4141 28 Mzo. 31

VEDADO B NUMERO 2 ENTRE

Tercera y Quinta, alquilo espaciosos bajos, jardín, portal, sala, saleta, 7 cuartos, comedor al fondo, otro igual, piso 3o. Altos y bajos, 4 cuartos $25.00 Informan allí.

A2 4138 28 Abril 2

VEDADO, CALLE H. NUMERO 122 entre 13 y 15, modernos altos, sala, recibidor, cuatro habitaciones, baño completo, comedor, cocina y demás servicios, alquiler reducido. Verla de 2 a 4 p.m. Informan Empedrado 34. Compañía «El Iris».

A-2 4142 28 Mzo.31

CALLE 2 NUMERO 11, ENTRE 13 Y 15, Vedado, jardín, portal, sala, cuatro habitaciones, comedor, baño intercalado, cuartos y servicios de criados. Llaves en la misma. Informes: Obispo 16. A-2

SE ALQUILAN MUY BARATOS FREScos altos con agua bbundante y propios para corta familia en la calle 13 entre 14 y 16, Vedado. La lave en 16 No. 154, altos, entre 15 y 17. A-2

VEDADO $10.00 ALQUILO CASITA nueva, portal, sala, comedor, cuarto, cocina, servicio y patio. 5a. 76, entre A y B, informan en la última.

A-2 4168, 28 Mzo. 1

17 NUMERO 226 ENTRE F Y G, Altos modernos, frescos. Acera sombra. Recibidor, sala, tres cuartos, baño intercalado, comedor, cocina, cuarto p servicio criados. Con o sin muebles, Frigidaire. Informes: En la misma .F-2032 M-2863.

ACABANDOSE PINTAR COMPLETAtmente piso bajo calle 27 No. 425, entre 4 y 6, Vedado. Véalo, 4 cuartos, porch, garage, etc. Hermoso terreno. Más informes: M-7245. A-2

BONITOS Y MODERNOS ALTOS Y bajos independientes, Vedado, 5a entre F y G, precio $23.00. Llaves en la esquina señor Galbán. A-2

B. NUMERO 76, ENTRE 21 Y 23, preciosísima y bellísima residencia, fresca, confortable y propia para familia distinguida, sala y antesala de mármol, hall central, 5 hermosísimas habitaciones, baños completos, comedor al fondo, garage, 2 habitaciones servidumbre. Precio inigualado. Informes: F-5386. Llaves, bajos a todas horas. A-2

ALQUILERES

a2 VEDADO

ALQUILO VEDADO DOS CASAS acabadas de pintar, cuatro habitaciones demás comodidades, 21 esquina 10, informan bajos colegio El Salvador, precio: $22.00. A-2

ALQUILO CASA EN LO MEJOR DEL VEDADO M y 17, (altos) sala, comedor, hall, amplias habitaciones, patio, baño, cuarto servicio criados. Informan M 160. (altos). A-2

SE ALQUILA EN LO MAS CENTRIco del Vedado, calle 19 número 523 bajos, entre 16 y 18 a una cuadra de 23 y dos de 12, moderna y magnífica casa, compuesta de recibidor, sala, tres amplias habitaciones, baño intercalado completo, comedor al fondo, una espléndida habitación con servicio y ducha para sirvientes. Alquiler veinte pesos. Informan en la casita número 2. Tel. F-4271. Se piden referencias personales. A-2

ALQUILO PRECIO SITUACION MOderna casa línea 88, altos, entre Paseo y 2, sala, saleta, ocho habitaciones, comedor, terrazas, cocina,tres baños. Informes en los bajos y teléfono F-1577. A-2

BARATISIMOS ALTOS Y BAJOS Vedado $18 00 y $29.

Se alquilan los modernos bajos calle Diez No. 197, entre 19 y 21, sala, saleta, dos habitaciones, baño intercalado, calentador, y los altos con tres habitaciones y las mismas comodidades. Llaves en la misma. Informes: Torres, Edificio Bacardí 421. De 10 a 12 a.m. y de 3 a 5 p.m. Teléfono: A-7830. A-2

130 PESOS, CALLE 4, ESQUINA A 15, Vedado. Se alquila casa de 2 plantas. Baja, portal, jardín, recibidor, sala, hall, livin-room, 2 cuartos baños intercalados, comedor, pantry, cocina, 2 cuartos comedor y servicios de criados, garage para 4 máquinas y 2 cuartos servicios para chofer. Altos, living-room, 8 cuartos, 4 baños intercalados, closets, costura, cuartos cocina y fregaderos. Informan: Bufete de Arellano. Telf. M-3936.

VEDADO. BAÑOS Y 17 EDIFICIO Menéndez, alquilo un apartamento muy fresco, barato, con sala, 2 cuartos, baño y cocina. A-2

SE ALQUILAN LOS BAJOS DE 19 19 No. 245, Vedado, con sala, comedor 3 cuartos y baño, la llave e informes al lado, portero del edificio «Arcos'.

VEDADO. CALLE 16 No 184 ENTRE 21 y 23 alquilo una casita alta y otra baja, muy frescas, baratas, con sala, dos cuartos, comedor, baño completo. A-2

VEDADO. ALQUILO EN $18 FREScos bajos de la casa Pasaje Checrerie 40 entre 21 y 23. Jardín, jortal, sala, comedor, 3 cuartos, baño moderno. Llave enfrente. A-2

BAJOS 184 CALLE C PARA FAMIlia corta fina, garage opcional, baño lujoso, dos dormitorios, otro de criada, todas comodidades, sombra, fresco, jardín, agua abundante, calentador A-2

SE ALQUILAN LOS BAJOS DE 17 No. 467, entre 10 y 12. Amplios y lujosos, suficientes para numerosa familia. Informan en la misma. A-2

SE ALQUILAN LOS ALTOS DE 19 No. 241, Vedado, con sala, recibidor, comedor, tres cuartos con baño intercalado y dos altos, precio $35.00 la llave en el 239 A-2

a3 CERRO Y PALATINO

ALQUILO CASAS NUEVAS Y BAratas altos Infanta 24.1|2 esquina a Santa Teresa a $5, $6 y $10 y Primelles 79 y 81 a $6 y $10. A-3

CASAS 8 Y 10 PESOS

ALTOS Y BAJOS SALA, COMEDOR 3 cuartos cómodas y modernas. Prensa 19, esquina a San Cristóbal, una cuadra del tranvía del Cerro. Llaves bodega de esquina. Dueño: Daoiz No. 15. A-3

SE ALQUILAN LOS ALTOS DE CErro 492, frente a la quinta Covadonga, con sala, saleta, recibidor, comedor, 4 habitaciones, baño completo con calentador de gas, cuarto y servicio de iriado. Cocina de gas y de carbón. muy barata. Informan en los bajos. Tel. M-2851

A-3 4125 28 Mayo 1o.

$12.00 ALQUILO MODERNOS ALtos, Prensa y Santa Teresa, balcón, sala, recibidor, tres habitaciones, baño, cocina, Pintados en colores. Llaves bodega. Dueño, Cuba y Luz, Bodega, M-5600. A-3

a4 MARIANAO Y SUS RPTOS

SE ALQUILA HERMOSO CHALET de dos plantas y mirador con 4 habitaciones altas y baño intercalado, sala, recibidor, comedor, cocina y cuarto de criados y garage. Calle 16 entre 5a y 7a. Ave. Reparto Miramar Informan Teléfonos M-5831 y U-5007. A-4

CASA MODERNA PARA CORTA FAmilia dos habitaciones, portal, cocina, servicios, pátio. Calle 3 número 65, entre 16 y 18, Reparto Almendares. A-4

FRESQUISIMA PARA VERANO, CAlle 6 entre Primera y Tercera avenidas, Reparto Miramar, cuatro cuartos, 2 baños, closets, garage etc. Llave en frente. Más informes: M-7254 A-4

LA SIERRA, CALLE 6 Y A., ALtos, con sala, saleta, recibidor, despacho, comedor, cuatro cuartos, 2 baños, dos terrazas, closets y cuarto y servicio de criados $30

INFORMAN

ROSALES, GORRIN Y MAÑAS.

(Antes Rosales y Lavedán)

Telfs. M-6946, M-6947 y M-6948 A-4

RESIDENCIA EN 5a AVENIDA, REparto Miramar, esquina 18, 5 cuartos, 2 baños, doble garage, closets, etc. terreno hermoso, fresco. Llave al lado. Más informes, M-7245. A-4

AMPLIACION ALMENDARES. DIEZ entre Avenidas 8a y 9a, jardín, portal, sala, tres habitaciones, baño intercalado, comedor, cocina, pantry, garage, cuarto servicio chofer, patio. Alonso A-1171. A-4

a5 J. DEL MONTE Y VIBORA

VIBORA. ALQUILO CASA $7.00 PORtal, sala, comedor, 1 cuarto baño, Calle 12 letra G, entre Concepción y Dolores. Tranvía esquina. Galiano 75, café «Encanto», Díaz, M79276. A-5

ALQUILERES

a5 J. DEL MONTE Y VIBORA

ALQUILO ENCARNACION 4. SALA, comedor, tres cuartos, baño intercalado servicios y entrada criados. Salón bajo, patio, traspatio, muy frescas. Llave al lado. A-5

CONCEJAL VEIGA 5, ENTRE EStrada Palma y Luis Estevez, Víbora, chalet moderno, sala, comedor, cinco habitaciones, jardín, portal, baño completo, terraza. Llaves, de 8 a 12 a. m. A-5

PARRAGA 1, ALTOS, ENTRE EStrada Palma y Luis Estevez, a una cuadra de la Calzada de Jesús del Monte, sala, comedor, tres cuartos, baño completo, cuarto y servicio de criados. Precios reducidos. Informes: Obispo 16. A-5

10 DE OCTUBRE 655, ESPLENdido local para establecimiento, al lado del Paradero de los Tranvías de la Víbora $60

INFORMAN

ROSALES, GORRIN Y MAÑAS.

(Antes Rosales y Lavedán)

Telfs. M-6946, M-6947 y M-6948

SE ALQUILA: PATRICINIO ENTRE Estrampes y Figueroa, hermoso chalet compuesto de dos plantas y torre, sala, recibidor, partry, biblioteca, comedor, cocina, 3 cuartos, baño, 9 habitaciones, 2 garages, terrazas,miradores, jardines y traspatio. Lla llave en la misma. Informes: Prado y San José, Teléfono A-6758. Banco Gallego. A-5

VIBORA, AVENIDA SAN FRANCISco 123 entre Armas y Porvenir. Moderna, fresca casa. Sala, recibidor, cuatro cuartos, baño intercalada, comedor, patio, traspatio. Precio módico. Llave lado. X-1959. A-5

ALQUILO CASA MODERNA, PORTAL sala, saleta, 4 habitaciones, baño, patio, traspatio con garage. San Mariano 64, entre Lawton y Armas, Víbora. Las llaves al lalo, o en Vista Alegre 41. A-5

SANTA CATALINA, ENTRE GOICUría y Mayía Rodríguez, bajos, $20.00 y Santa Catalina esquina a Goicuría, bajos, en 25 pesos. Véalas. Llaves, en los altos. Informan: Obispo 53. Telf. M-6917. A-5

VIBORA, $17. ALTOS MILAGROS 16 entre Octubre y Delicias, sala, saleta y tres habitaciones, comedor, muy fresca. Llave bajos. Informes, F-3959. A-5

ALQUILO 2 CASAS PARTE MAS fresca Víbora, a dos cuadras Calzada. Sala, comedor, 5 cuartos, baño completo, garage, traspatio, muy barata. Segunda No. 26, entre Josefina y Genaro Sánchez. A-5

a6 STOS SUAREZ Y MENDOZA

GERTRUDIS 29, ESQUINA A SEgunda, $18.00. Portal, sala, saleta, 4 cuartos, hall, garage, doble servicio sanitario, agua abundante. Llave e informes en el 31. A-6

SE ALQUILAN LOS ALTOS de Pasaje Este núm 42, entre Luis Estévez y Estrada Palma, Santos Suárez. Sala, saleta, 2 cuartos, baño, comedor $10. Informan en frente. Telf. F-2185.

A-6 4171 28 Marzo 31

ALQUILO ALTOS LACRET ESQUIna a Este, recibidor, sala, 3 cuartos, comedor, cocina, baño, cuarto criado y baño, muy barata. Llave en la carnicería. A-6

CALLE FLORES No. 88, ENTRE Santos Suárez y Enamorados, Jesús del Monte. Se alquilan modernos altos con 3 habitaciones, baño intercalado y demás comodidades. La llave y dueño al lado, en el 86. A-6

SE ALQUILAN 2 CASAS MODERnas, Juan Delgado esquina a Luis Estevez, altos; Luis Estevez bajos, letra A con sala, comedor, 2 cuartos, baño intercalado, portal y jardín y patio, $15. Informan teléfono A-1706. Obispo 31. La llave Letra C y D. A-6

ALTOS MODERNOS, SALA, COMEdor, dos habitaciones, baño intercalado, tranvías y guaguas puerta, 10 pesos, B. y 14, Lawton. Telf. A-9249.

BUICK 1929, MOTOR CHICO, CERRAdo, cuatro gomas buenas, en perfecto estado de mecánica, buena pintura. Precio: 190 pesos, 23 y L., Castillo de Servicio. V-6

$7 Y $8 CASITAS MODERNAS SAN Bernardino No 24, entre Durege y Serrano una cuadra de los ómnibus, 2 de los tranvías Santos Suárez, punto alto, saludable. Informan en la misma M-5172. A-6

a7 LUYANO

ALQUILO DOS PISOS ALTOS, INdependientes, modernos. Rosa Enríquez 15, Luyanó. Sala, gabinete, 4 habitaciones, servicio intercalado y cocina. Precio: $15.00. Informan: Teléfono A-5540. A-7

ALTOS MODERNOS, SALA, RECIBIdor, tres cuartos, comedor al fondo, baño intercalado, escaleras independientes, 15 pesos, tranvías y guaguas, Concha y Reforma. Telf. A-9249.

SE ALQUILAN DOS ESPLENDIDAS casas calzada Luyanó 217 y 219, altos, entre Teresa Blanco y Concha, con sala, cuatro cuartos y comedor, baño intercalado, servicio de criados, precio: $22.00. Informes al lado de la bodega por Teresa Blanco. A-7

a8 LAWTON Y BATISTA

LAWTON. ALQUILO CASA TEJAR Y San Anastasio, dos habitaciones, sala cocina, y demás servicios. La llave en la misma de 1 a 3 y al lado un local para establecimiento. Tel. U-6673. A-8

LAWTON. ALQUILO EN CONCEPción y 14 esquina para bodega con armatostes nuevos. La llave en la misma de 3 a 5. Telf. U-6673 A-8

LAWTON 10, ENTRE CONCEPción y Dolores, sala, recibidor, 3 cuartos, comedor, baño, cocina y demás servicios $15

LAWTON 83, ENTRE SAN MAriano y Vista Alegre. Se alquila la casa, con sala, recibidor, 3 cuartos grandes, baño, cocina y un gran patio $15

INFORMAN

ROSALES, GORRIN Y MAÑAS.

(Antes Rosales y Lavedán)

Telfs. M-6946, M-6947 y M-6948

SE ALQUILAN ALTOS LAWTON 50 entre Concepción y San Francisco, sala, comedor, tres cuartos, baño completo, cocina de gas y carbón. Informan bajos. Tel. M-2225.

ALQUILERES

a8 LAWTON Y BATISTA

ALQUILO CASA AMPLIA MODERna Armas 28, entre Santa Catalina y San Mariano Sala, saleta, comedor, 5 cuartos, baño intercalado, servicios, Llaves bodega esquina Santa Catalina. A-8

ALQUILO VEDADO. PASEO 261, altos, espléndida situación, son bajos los colindantes, ocho cuartos, tre scuartos baños, cuartos criados con servicios, lavadero, garage, demás comodidades; vengan a verlas. A-8

b1 NAVES Y LOCALES

ALQUILO NAVE MODERNA 556 metros. Desagüe 77, Desagüe 64, esquina Franco, local para comercio. Baratísimas. Llaves Desagüe 55, casi esquina a Franco. B-1

REINA Y BELASCOAIN

Alquilo magnífico local, 2 vidrieras y una puerta por Belascoaín, en el local que ocupa la Peletería «La Aplanadora». Excelentes condiciones. Alquiler baratísimo. Véalo e infórmese en la Peletería. B-1

ALQUILO CINCO NAVES, JUNTas o separadas, en Pozos Dulces y Desagüe, propias para almacén o industria. Precio módico. Informes: Tel. A-8903. B-1

BELASCOAIN Y LLINAS, A Dos cuadras Cuatro Caminos. Se alquilan modernos y espaciosos locales, propios para industrias o almacén. Alquiler moderado. Llaves, allí mismo. Informes: Sr. Manteca, Prado 90. Telf. A-8903. B-1

PRADO 11, ALQUILO LOS BAJOS propios para comercio. Llaves: Prado 90. Telf. A-8903. B-1

SE ALQUILA EL LOCAL PARA BOdega o comercio de cualquier clase de la casa Estrella y San Nicolás No 54. Alquiler muy barato. Ifonrman en la misma. B-1 4147 28 Marzo 30

ALQUILO ESPLENDIDA Y MODERna nave, propia para garage. Mide 1300 metros de superficie. Situada en Fomento 4. Muy barata. Informan, en la misma. Telf. F-4526. B-1

ESTABLECIMIENTOS, GALIANO Y Trocadero, local para bar o establecimiento, con vidrieras, mostrador y armatostes, bien acondicionado. Se alquila barato. Informes: Ramón G. Fernández. Telf. U-1157. B-1

$35.00 BELASCOAIN 118, ENTRE LInás y Clavel; local apropiado para estorage de máquinas, almacén o establecimiento. Informes; Bufete de Arellano. Telf. M-3936. B-1

ALMACENISTAS, COMERCIANTES E INDUSTRIALES

Se alquila la planta baja del edificio «Abadín», en Cuba 86, casi esquina a Teniente Rey, hermosa nave con más de 900 varas de superficie, pisos de granito y cuatro amplias puertas a la calle. Magnífico para cualquier negocio. Baratísimo alquiler. Informes: Peletería «La Reina», Galiano esquina a Reina. B-1

O'RELLY 51

Frente a LA METROPOLITANA

Alquilo en un precio reducido magnífico local para un buen establecimiento. Informan: M-7911, I-2692.

ALQUILO (HERMOSO) LOCAL, CON armatostes más modernos e higiénicos para Bodega, en buen punto, con accesoria o sin ella. Muy económica. Detrás de la fábrica de Henry Clay Reyes y Remedios. La llave, en la Carnicería. B-1

COMERCIANTES E INDUSTRIALES; Muy barata gran nave, propia para cualquier industria, Calle Gómez 5, en Santos Suárez, cna cuadra Puente Hierro. Llave e informes, en el número 9. B-1

LOMA DEL MAZO, ALQUILO, ESquina Vista Alegre, Luz Caballero, para Bodega u otro comercio, muy barata; tiene armatostes, vivienda anexa. Pregúntele Carnicero. Informes: Cuevas. M-9896. B-1

ALQUILO, PUNTO CENTRICO ENtrada dos calles, magnífica nave piso granito, propia industria o comercio, todo o parte, precio situación. Informa J. F. Apartado 1935. Habana. B-1

SE ALQUILA NAVE 600 METROS para garage, depósito, industria. Baratísima con garantía. Estrella 154, entre Marqués González y Oquendo. Informan, M-2603. B-1

BRUZON Y POZOS DULCES, SE ALquila en 30 pesos una gran nave propia para industria o comercio. Llave bodega Bruzón y Pozos Dulces. Informan: Banco Asturiano. Teléfono: A-7674. B-1

b2 APARTAMENTOS

VEDADO: LUJOSO APARTAMENTO independiente, baño privado, en casa de matrimonio honorable; toda asistencia, garage. Se cambian referencias. Estricta moralidad. F-6492. Baños 275. Chalet gris. B-2

CASAS APARTAMENTOS, CUATRO cuartos, precioso baño intercalado, sala decorada, balcones a la calle, comedor, fresca, bonita terraza, cocina, calentador., baño de criados. Precios reducidos. Edificio Padrón, Neptuno 251, entre Aramburo y Hospital. telf. U-5158 y U-5402. B-2

EDIFICIO «AGUIAR», INDUSTRIA número 72 y medio, amplios apartamentos 2 habitaciones y baño completo, luz, teléfono, ascensor y agua caliente a todas horas. Sólo a personas de absoluta moralidad. B-2

SE ALQUILAN APARTAMENTOS Y habitaciones modernas en San Miguel 96, a una cuadra de Galiano. Informan en la tintorería. A-8668. B-2

QUIERE UD. VIVIR BARATO» Lens» Court 6 esq. 11, Vedado. F-5438. Apartamentos con o sin muebles. Comida servida a los apartamentos por experto Maître d'Hotel Precios muy económicos. B-2

b3 DEPARTAMENTOS

EN 21 Y 14, ALQUILO DEPARTAmentos con sala, 3 cuartos, comedor, cocina, baño, cuarto y servicio de criados y en 19 y 16, otros iguales. Precios de situación. Informan: 16 número 184, Tomás, Edificio «Menéndez». B-3

FOLLETIN 6

OLVIDADO DEL MUNDO

(BY THE WORLD FORGOT)

por Ruby M. Ayres

Versión española de TH. SCHEPPELMANN.

LA NOVELA ROSA
Editorial Juventud. S. A.
Provenza, 101.—BARCELONA.

(De venta en la Casa Wilson, Obispo 52. Teléfono A-2298.)

Las dos jóvenes se miraron con mutuo interés.

—Podía haberme casado allí si hubiera querido— dijo Elenita. —Podía haberme casado con un fabricante de conservas y haberme quedado en Chicago, pero era viejo...—añadió encogiéndose de hombros. —Además, era muy gordo y me pinchaba con la barba cuando me besaba.

—¿Cuando la «besaba»? —preguntó Georgina escandalizada. —¿Y usted se dejó besar?

Elenita se echó a reir.

—Naturalmente: era la única forma de averiguar si le amaba o no. Es un sistema magnífico—añadió.—Recuérdelo. Si no le gusta que un hombre le bese es porque no le gusta el hombre.

—Yo nunca he besado a hombre alguno— dijo Georgina.

—Algunos hombres «no saben» besar—prosiguió Elenita con el aire de quien conoce a fondo el tema. —A propósito, Nicolás Boyd en el cine era él que me gustaba. Hacía el amor como... ¡Sí!... muchas veces yo he deseado ser su pareja— suspiró Elenita con éxtasis

Georgina exclamó:

—¡Bah! Eso no es hacer el amor «de verdad». No se puede besar como es debido cuando se sabe que medio mundo va a pagar dos pesetas para ver cómo lo hacen.

—¡Dos pesetas!—observó Elenita con desdén.—Una peseta es lo que yo pago. No quiere esto decir que Nicolás no valiera más. Es terrible... estar desfigurado para toda la vida como él, ¿no es verdad?

El rostro de Georgina se ensombreció.

—No creo que importe gran cosa —dijo con firmeza. —Una vez se llega a querer a una persona, se la quiere siempre; no importa lo que ocurra. Por lo menos a mí me parece eso.

—Apostaría a que su esposa no piensa así—declaró Elenita. —Conozco el tipo; ella odiaría vivir en la oscuridad; atada a un náufrago.

—No es ningún náufrago...

Elenita miró con los ojos abiertos.

—Pero dígame, ¿está usted enamorada de él?—interrogó.

—Naturalmente que no. Pero es una vergüenza que todo el mundo diga que su vida es una ruina. Las cicatrices suelen desaparecer y, de todos modos, hacen más interesantes ....a algunas personas.

—No a Nicolás— afirmó Elenita rotundamente.—Oí lo que decían de él en Chicago.

—Chicago no es todo el mundoo — interrumpió Georgina rápidamente.

Elenita soltó una risa ahogada.

—Mi hermano dice que es un rincóncillo desagradable y maloliente del mundo—dijo.— Desde luego su esposa no estaba presente, si no, no se hubiera atrevido a decirlo. Ella lleva los pantalones— añadió.

—¡Qué horrible!... No me gustaría tener un marido dominado.

—Supongo que Lalage, así se llama, pensó que era mejor que no tener ninguno—dijo Elenita filosóficamente. —Mi cuñada no es ningún premio de belleza, bien lo sabe Dios.

—¿Y su hermano no la ama? — preguntó Georgina.

—Amarla!... am aa su dinero.

Georgina se estremeció.

—Creo que la vida es horrible — dijo.

Pero Elenita no quería admitirlo.

—La vida es lo que uno hace de ella—declaró con toda la inexperiencia de sus veintidós años. —Antes yo pensaba lo mismo que usted, estaba llena de ideales e ilusiones, pero no ahora, queridita. Cuanto menos espere usted, tanto más logrará.

Georgina recogió su chaquetilla roja y le dió un tirón algo impaciente.

—Me voy a cubierta—dijo.

—Espero que se divertirá— replicó Elenita, dando media vuelta al otro lado de la almohada.—El buque se está balanceando horrorosamente y sólo ver el horizonte me pondría mareada durante una semana.

Georgina subió sola a cubierta y encontró a Nicolás Boyd.

Le pareció que sufría de soledad y apoyándose contra la barandilla, a corta distancia de él, se quedó observándolo pensativa.

Estaba muy quieto, con el sombrero muy echado sobre los ojos y un brazo colgando.

Le parecía muy alto y recordó que en las películas que él había hecho los otros hombres parecían pigmeos al lado de su estatura y dimensiones.

¿De modo que su esposa no le amaría como antes o sólo era una suposición de Elenita?

Georgina había visto fotografías de Billy Boyd y no la había admirado mucho aunque fué lo bastante honesta para comprender que quizá había algo de celos en su crítica.

Billy era muy rubia, casi como una de las pastoras de porcelana que estaban en el revellín del estudio del tío de Georgina; tenía una sonrisa fría, como huera, que parecía como si fuera destinada a las multitudes invisibles más bien que para una persona determinada.

Georgina se preguntaba qué estaría pensando Boyd; estaba tan quieto con la pierna coja descansando sobre una almohada....

Anhelaba que le permitiera hablarle, pero había estado categórico al respecto cuando ella lo intentó.

«—No me molesta usted, pero quiero que me dejen solo.—Y después tiró las rosas al mar».

Georgina suspiró; aquellas rosas le habían costado tres dólares que le hubieran venido muy bien para otras cosas.

No es que le molestara el gasto, pues lo hubiera pagado con gusto si le hubiera dado alguna satisfacción a Nicolás, pero las flores parecían malgastadas, al verlas flotando entre pedazos de madera y deshechos.

El buque dió de pronto un enorme vaivén que casi hizo que Georgina perdiera el equilibrio y cuando lo recobró notó que el libro de Boyd había caído.

Era una oportunidad que Georgina aprovechó sin vacilar.

Rápidamente recogió el libro y tuvo que agarrarse al respaldo de la silla de Boyd para evitarse una caída ignominiosa.

—¡Oh!—exclamó.

Nicolás se echó el sombrero atrás y abrió los ojos.

Georgina tenía la cara colorada y estaba apenada.

—Perdone, pero el libro se cayó y pensé que si el barco daba otra sacudida podría perderlo

—Es usted muy amable — contestó Boyd.

La miraba sin el menor interés y después de un momento extendió la mano para coger el libro.

—Gracias.

Ella se lo dió de mala gana.

—¿Es bonito?—preguntó.

—No lo he leído.

Había al lado mismo un gran rollo de cuerda y Georgina se sentó sobre él, con los codos en las rodillas y la barbilla entre las manos.

—¿Le gusta leer? —preguntó.

—No mucho.

—Yo adoro la lectura.

No pareció Boyd interesado, pero Georgina no se sintió desalentada.

M.E.C.D. 2016

ALQUILERES

b3 DEPARTAMENTOS

VEDADO: DEPARTAMENTO COMpletamente independiente, de la casa Calle K. número 5, entre 9 y 11, con sala, saleta, gabinete, recibidor, 3 cuartos, baño intercalado, hall, comedor y demás servicios Garage si se desea $35
INFORMAN
ROSALES, GORRIN Y MAÑAS.
(Antes Rosales y Lavedán)
Telfs. M-6946, M-6947 y M-6948

b4 HABITACIONES

VIRTUDES 88, ENTRE AGUILA Y Amistad, se alquila una hermosa habitación con muebles y agua corriente a hombre solo o matrimonio sin niños. M-9292 B-4

SE ALQUILA UNA HABITACION con baño, en casa de familia buena. Se exigen referencias, Amistad 71. Telf. A-6487. B-4

MURALLA 55, ALTOS, ENTRE HAbana y Compostela. Alquilo habitación amueblada, balcón a la calle, propia para una o dos personas, lavabo agua caliente y fría. Moralidad. B4

HERMOSA HABITACION, CON TOda asistencia. Se alquila en casa particular, para matrimonio o dos personas, punto inmejorable, amplio balcón y lavabo. También un departamento de esquina, en iguales condiciones. «La 1... Neptuno 73, primer piso, altos Filosofía». B-4

10 DE OCTUBRE No. 655, AL LADO del Paradero de los tranvías. Con gran patio central .... $5 y 6
INFORMAN
ROSALES, GORRIN Y MAÑAS.
(Antes Rosales y Lavedán)
Telfs. M-6946, M-6947 y M-6948

LAMPARILLA 58
...para familia. Alquilamos 2 amplias y muy frescas habitaciones, juntas o separadas, frente calle, agua corriente. Puede hacerse espléndido departamento. véala. Nada mejor. Exigimos referencias. B-4 Z

HABITACION EN CASA PARTICUlar, San Rafael y Amtistad. Referencia. M-7558. B-4

VEDADO. FAMILIA HONORABLE cede a persona distinguida cna o dos hermosas habitaciones, baño anexo, agua caliente, toda asistencia, garage. 13 No 79, esquina a 10. B-4

ALQUILO HABITACION GRANDE, fresca, agua corriente con muebles o sin muebles, buena comida, matrimonio a dos personas. $30 mensuales. Casa moral. Consulado 45, 2o. piso. B-4

EN CASA DE FAMILIA RESPETAble. Se alquilan hermosas habitaciones, con y sin asistencia. Se dan y piden referencias, a matrimonios sin niños u hombres solos, Zulueta 36, letra D., altos. B-4

SE ALQUILA UNA HABITACION EN Galiano No. 114, altos, por Galiano. Casa particular. B-4

SRA INGLESA ALQUILA HABITAción con o sin muebles, para una o dos personas. Precio razonable. Calle F 33, altos. Vedado. B-4

GALIANO 103. Habitaciones espléndidas, desde 23 pesos, para uno; dos, 35 pesos, con excelente comida, lavabos y agua caliente en abundancia. Hermosa terraza. Sólo moral absoluta. M-7380.

VIRTUDES 28, ENTRE AGUILA Y Amistad. Se alquila una hermosa habitación, con vista a la calle, lavabo agua corriente, a hombre solo o matrimonio sin niños. Telf. M-9392. B-4

b5 CASAS DE HUESPEDES

GALIANO Y SAN RAFAEL, ALTOS del Café «La Isla». Alquilo apartamento de dos piezas y baño, comida exquisita. Trato esmerado. B-5

b6 HOTELES

HOTEL «QUINTA AVENIDA», Zulueta 71, esquina Dragones. Alquilo habitaciones, departamentos 1 persona $18, $20. Matrimonios $35, $38 con baño $40.00. Espléndida comida, esmerado trato. Teléf. A-1000.

HOTEL DE LUZ
OFICIOS No. 35.
Los departamentos más cómodos y espaciosos de la Ciudad. Servicio confortable para vivir las familias felices. Todo esto, a precio de situación. Háganos una visita para convencerse, Oficios número 35. Telf. M-3179.

HOTEL SAN CARLOS
EGIDO Y MONTE
M-7918 — M-7919
HUESPEDES ESTABLES
Alquilamos a personas estables habitaciones y apartamentos con o sin comida.
PRECIOS MUY BARATOS
Por mes y por semana.

HOTEL LAS TULLERIAS
PREFERIDO POR LOS VIAJEROS del interior, céntrico y económico, espléndidas habitaciones para matrimonios, Ave de Bélgica 91 (Monserrate), Habana, telf. A-3648, frente al Parque Central. B-6

HOTEL "RENO"
Antes «Providencia», Aguila 112. Telf. M-6504. El más céntrico, (2 cuadras Capitolio), habitaciones y apartamentos ventidados, agua fría y caliente, closet y servicios privados. Excelente comida. Precios módicos. Su dueño: Sr. **Evaristo Cavada**, se hace cargo de gestionar diligencias a los clientes del interior, lo mismo comerciales, que oficiales. B-6

Hotel 'Roma'
O-REILLY ESQ. A AGUACATE
Habitación con baño privado, desde un peso en adelante y por mensualidades, desde 20 pesos. Plan Europeo.

HOTEL "TORREGROSA"
Compostela 65, esquina a Obrapía. Se ofrece hospedaje muy económico, espléndidas habitaciones con baño privada, agua caliente, buena comida y elevador. B-6

DEAL ROOM
Prado 93-B. frente al Capitolio
(Por Pasaje)
Visite esta casa, por dentro la mejor sin duda. Visítela por curiosidad. Busca usted habitación grande, baño, agua caliente y fría, muebles sin ellos, comida! Sin duda, la mejor. Buenos salones de recibo balcón a Prado. Precios para matrimonios, comida y desayuno desde 35 a 40 pesos. Apartamentos de dos grandes habitaciones, balcón a Prado, baño comida y desayuno, para matrimonio 55 pesos. Exigense referencias de moralidad y pagos

SE SOLICITAN

sa SOLICITUDES DE ALQUILERES

ALQUILARIA O PARTICIPARIA EN arriendo finquita, cultivo y cría, con habitación familia, a no más de 10 centavos viaje, ida y vuelta, Habana. Pagaría hasta 25 pesos mensual, por mi parte, aportando trabajo e iniciativa. Contesten: L. Extranjero, Departamento de Anuncios Clasificados, DIARIO DE LA MARINA, Habana.

b9 AGENCIAS DE COLOCACIONES

AVISO. LOS MEJORES CRIADOS, Camareros, cocineros, criados o cualquier sirviente o sirvienta que uster necesite lo consigue en Aguila 231, telf. A-3090. Alonso. B-9

1 CRIADAS CRIADOS

UNA BUENA CRIADA, DE MEDIANA edad, se solicita en J., esquina a 17, altos. Se piden referencias. S-1

SOLICITO CRIADO DE MANO, SIN pretensiones, que sepa servir a la rusa, ha de tener referencias. Para tratar, de 12 a 3, Calle 13, esquina 8, Vedado. S-1

DESEO CRIADA ESPAÑOLA DE MEdiana edad, que duerma en la colocación, y sepa cocinar. Tiene que traer recomendaciones de los lugares donde ha trabajado y ser muy limpia. Si no reune estas condiciones no me interesa. Sueldo, $10.00. Mazón 9, altos, entre Neptuno y San Miguel. S-1

o2 COCINERAS Y COCINEROS

SE SOLICITA UNA ESPAÑOLA, PAra cocinar y limpiar, tiene que cocinar bien y dormir en la colocación. Se exigen referencias, Línea y 16, Reparto Miramar, a una cuadra del Colegio de Las Ursulinas. S-2

SOLICITO CRIADA PARA COCINAR y limpiar corta familia, uniformes y ropa limpia. Que duerma en la colocación. Santa Catalina 80, esquina a Porvenir. Lawton. S-2

SE SOLICITA UN COCINERO, BLANco, que sepa cocinar bien, para larga familia; ha de tener muy buenas referencias. Calle D. entre 9 y 11, de 3 a 5 de la tarde. S-2

SOLICITO MUCHACHA MEJICANA de buena presencia para cocinar y planchar. Sueldo: 15 pesos. Calle 6 esquina 3a. La Sierra. S-2

SOLICITO COCINERA PARA COCInar y lavar, que cocine a la española y se desea una criada para la limpieza de la casa por horas. Cuba 21 A 2o piso. S-2

SE SOLICITA CRIADA, PARA COcinar y limpiar, que duerma en la colocación y sepa bien su obligación. Sueldo 12 pesos, Villegas 51, altos.

SE NECESITA UNA SEÑORA DE mediana edad, del país, para cocinar y limpiar, D-Strampes 30, entre Luis Estevez y Estrada Palma.

SE SOLICITA UNA ESPAÑOLA PAra cocinar y limpiar, sueldo 8 pesos; que tenga referencias y duerma en casa, Gervasio 86, altos, de 8 al1.

o3 MANEJADORAS

SE SOLICITA UNA MANEJADORA, de mediana edad, que tenga referencias, para un niño de 6 meses. F. número 10, esquina a Quinta, Vedado.

SE SOLICITA UNA MANEJADORA española que le gusten los niños, sepa trabajar y tenga buenas referencias. Presentarse en Bella Vista y Segunda, tres cuadras después del Paradero Havana Electric, de la Víbora.

AGENTES Y VENDEDORES

PAGAMOS BUENA COMISION POR adelantado dándole preferencia si tiene experiencia en ventas directas al consumidor. Artículo fácil atractivo útil. Metropolitana 808 de 9 a 11 solamente. S-11

REPRESENTANTES. NECESITAMOS en todas partes para radio, aparato patentado para vigilar casas, almacenes, automóviles. Exito mundial. Suel- $250. Comisión. Correspondencia española. Stenopost. 9 Milán (Italia).

12 OPERARIOS Y APRENDICES

A LAS COSTURERAS DE LOS ALmacenes Bellita ya empieza a haber trabajo de costura Llame por el teléfono A-2891 para que no de el viaje en valde. S-12

s14 SOLICITUDES VARIAS

ASMA
Probar para crer. Por violento que sea un ataque de asma, desaparece en veinte minutos con la primera dosis del nuevo producto **LACTUSAN.** No contiene narcóticos calmantes, ioduros, ni ninguna otra droga alterante. Recorte este anuncio y pase a recoger una **muestra** grátis. Debe venir el paciente personalmente. Infanta 59, en tre Carlos III y Estrella, Habana. Teléfono: U-4000, Farmacia. También la enviaremos por correo al recibo de diez (10) centavos en sellos.

SE OFRECEN

1 CRIADAS Y CRIADOS

SE DESEA COLOCAR UNA JOVEN española, para criada de mano, cuartos o de mano; sabe coser y vestir señoras y tiene buenas referencias, Rayo número 29. M-2563. O-1

SE DESEA COLOCAR UNA JOVEN española, para criada de cuartos, comedor o por horas; no le importa ayudar a la cocina. U-6753. O-1

SE DESEA COLOCAR UNA SEÑORA española, de mediana edad, para criada de mano o ayudar en la limpieza; tiene buenas referencias. Telf. U-2516. O-1

SE DESEA COLOCAR UNA MUCHAcha española, lo mismo de criada de mano, como de manejadora; tiene buenas referencias. Informan: Gervasio 109. Telf. U-7656. O-1

SE DESEA COLOCAR UNA JOVEN para criada de mano o manejadora; tiene referencias. Telf. M-4682. O-1

DESEA COLOCARSE UNA JOVEN española para criada o manejadora. Tiene buenas referencias sabe cumplir con su obligación. Teléfono F-2727. O-1

MUCHACHA ESPAÑOLA, FINA, DEsea colocarse en una casa seria, para habitaciones y costura y atender la ropa; sabe perfectamente el servicio fino. Informes: Telf. M-7789.

DESEA COLOCARSE JOVEN ESPAñola para criada de mano, cocinar y limpiar siendo poca familia. Tiene referencias. Teléfono A-1077. O-1

MUCHACHA ESPAÑOLA DE MEdiana edad desearía colocarse en casa de formalidad para habitaciones o manejadora, acostumbrada a servir, tiene buenas referencias. Teléfono: A-4576. O-1

o2 COCINERAS Y COCINEROS

SE OFRECE UN CHINO COCINERO maestro repostero, cocina toda clase, muy práctico con remomendaciones casa particular. Informan calle Dragones 106(altos, Habitación 18, por Francisco. O-2

DESEA COLOCARSE MUCHACHA DE color paracocinar, limpiar 1 lavar, sabe trabajar, no le importa el trabajar, sabe cocinar bien, hace algunos dulces, no le importa dormir en la colocación; tiene referencias. U-6689. O-2

JOVEN CHINO COCINERO Y REpostero desea colocarse en casa particular, sabe cocinar bien a la criolla y española y francesa, muy limpio. Tiene buenas referencias, informan Campanario 56, telfa. M-4639. O-2

COCINERO ESPAÑOL, DESEA COLOcarse, tiene buenas referencias de casas de comercio. Telf. M-4137, Café «El Comercio». Pregunte por Juan. O.2

SE OFRECEN

o2 COCINERAS Y COCINEROS

UN JOVEN ASIATICO, COCINERO y repostero, desea colocarse en casa particular sabe cocinar a la criolla, española y francesa, sabe cumplir con su obligación y tiene referencias. Informan teléfono M-4389. O-2

COCINERO BUENA REPOSTERIA american y española. Buena presentación joven español buenas referencias, Obrapía 99, altos. Alfredo teléfono A-9189. O-2

CHINO, BUEN COCINERO Y REPOStero, desea colocarse en casa particular, práctico cocina criolla y española; sabe cumplir con su obligación y tiene recomendaciones. Informan: Zanja esquina a Campanario, Café. Telf. U-6730, Santiago. O-2

DESEA COLOCARSE UN CHINO COcinero, cocina para españoles y americanos. Es repostero y jardinero, de 41 años. Hap Yin Chung, calle 7 número 20. Telf. A-3070. Mariano. O-2

SE DESEA COLOCAR UNA COCINEra, sabe cocinar a la española y a la criolla, sabe de repostería, es muy limpia. Cuba 99, altos. O-2

UNA SEÑORA BLANCA DESEA COlocarse en casa de moralidad para cocinar y ayudar en la limpieza, no duerme en la casa. Infiorman A-7854.

SEÑORA ESPAÑOLA DESEA COLOcarse para cocinar y limpiar si es corta familia; sabe bien su obligación, también una para cuartos por horas. informan teléfono M-9007. O-2

3 MANEJADORAS

MANEJADORA CUIDAR RECIENnacido o niño grande, es persona limpia, está acostumbrada a buena casa y buen trato, desea casa que pueda ganar 15 pesos, tiene referencias de la ultima casa. Avenida Tercera entre 7 y 8, Buena Vista, número 27.

o7 LAVANDERAS-LAVANDEROS

LAVANDERO JOVEN CHINO SE ofrece a casa particular. Conoce bien su oficio y tiene buenas referencias. Informes calle Zanja número 47, 2o. piso. Teléfono U-7902. Antonio. O-7

LAVANDERO JOVEN CHINO, SE ofrece a casa particular, conoce bien su oficio y tiene buenas referencias. Informes calle Zanja No 47, 2o. piso. Telf. U-7902. Antonio O-7

o8 CHOFERES

CHOFER ESPAÑOL DESEA CASA particular, sin pretensiones, con referencias de las mismas. Teléfono: F-2424. O-8

o9 JARDINEROS

DESEA COLOCARSE UN JARDINEro jajonés. También es mecánico electricista, y de tuberías, Informes: teléfono A-9814. 0-9

UN JAPONES JARDINERO DESEA colocarse en casa particular o finca es muy honrado y trabajador. Llame japonés, Telf. A-8645. 0-9

COMPRAS

3 FINCAS RUSTICAS

COMPRO FINCA DE 6 A 15 CABAllerías, buena tiera, provincia Matanzas o Santa Clara, cerca carretera. Informes detallados, por carta a J. Blanco, Apartado 1932, Habana. C-3

v6 AUTOMOVILES-ACCESORIOS

COMPRO FORD, CHEVROLET O Dodge, cerrado. Trato directo como particular. Telf. M-8844, de 1 a 3, Pérez, o en Neptuno y Amistad, Bodega.

COMPRO AUTOMOVILES USADOS
En buen estado para la reventa, o propios para desarmar.
ACCESORIOS Y REPUESTOS NUEVOS, DE IMPORTACION Y TMBIEN DE USO. TODOS A PRECIOS BARATISIMOS
J. S. García, Galiano 45, entre Virtudes y Concordia. M-2676. Habana.

PARA UNA MOTOCICLETA CUALquier reparación o pieza para la misma la Casa Presas le ofrece la mayor garantía| Amargura núm. 51, telf. A.7769. C-6

JOSE PRESAS. COMPRO MOTOCIcletas de cualquier marca y en cual quier estado. Amarguro No. 51. Teléfono A-7769. C-6

COMPRO FORD DE USO DEL 30 O 31, de dos o cuatro puertas a precio de situación. Metropolitana 532. Telfs A-3826 y A-3538. V-6

9 MUEBLES Y PRENDAS

A-4775 COMPRO
No venda sus objetos de arte, plata y muebles finos, sin avisar antes al teléfono A-4775. Pagamos mejor que nadie, «Los Tres Hermanos», Consulado 94 y 96. C-9

M-2680 SALUD 26
Compro muebles, casas completas, enseres establecimientos, máquinas de coser y escribir, objetos de arte, archivos, baúles, maletas. Vendo radios Majestic RCA Victor y Radiola 90. Ra-1 C-9

M-2350. COMPRAMOS MUEBLES DE los más suntuosas y corrientee, radios, objetos bronce, porcelana, Pianos, oro, plata, vajillas, casas enteras, máquinas coser y escribir, archivos, baúles, maletas. M-2350. C-9

M-9136 SALUD 11
Compro muebles, máquinas cocer, escribir, Contadoras, Baúles, maletas, vidrieras, lámparas y muebles. Oficinas en general. Pianos, Radios, Cafés, Fondas, Objetos de arte, casas completas. M-9136. C-9

M-2655 COMPRO MUEBLES
DE TODAS CLASES, ESPECIALMENte máquinas coser, radios de todas marcas, equipajes. Tenemos extenso surtido, a precios baratísimos. Visítenos y se convencerá, **«La Nueva Regenta»**, Salud 1, casi esquina Galiano. M-2655. C-9

COMPRAMOS MUEBLES, PIANOS, Radios, Neveras, muebles oficina, máquina escribir y coser, también los cambiamos nuevos por usados reformamos y hacemos muebles encargo. San José 87. U-7453. »La Universal». C-9

COMPRO MAQUINAS SINGER, MAquinas zapateros, industriales y piezas sueltas. Pago más que nadie. También compro muebles, radios, libros, camas de hierro, burós, lámparas, Casas completas, Angeles 34. Llame: A-9547. C-9

COMPRO MUEBLES
Máquinas de coser y radios. Avise al teléfono M-2104. C-9

U-2530 COMPRO
Muebles, objetos de arte, oro, plata, pianos, radios, máquinas escribir, baúles, tmaletas, libros, etc. Liquido casa completa. San Rafael y Oquendo. U-2530. C-9

ORO, SE COMPRA
A PARTICULARES Y REVENDEDOres, todas cantidades; joyas, casquillos, monedas, todas formas. Pagamos mejor precio. Convénzase. Joyería «LA MINA», Galiano 69, entre San Miguel y Neptuno. C-9

A-7795. COMPRO MUEBLES.
Modernos de todas clases y soy el que más pago. Avise al teléfono A-7795 y se convencerá, Monte 85, entre Revillagigedo y Aguila. C-9

A-7791: COMPRO MUEBLES DE TOdas clases, pianos, radios, máquinas de coser y escribir, baúles, maletas y objetos de arte. A-7791. C-9

COMPRAS

MUEBLES Y PRENDAS

MAQUINAS EMPENO
Compro, vendo, Escribir, sumar, Calcular, Archivo librero multígrafo, Adresegrafo, miniógrafo, cajas Caudales y equipo de oficinas y joyas en general, pupitres. Conpro vendo. Villegas 6, A-8054. Losada. C-9

ORO
Compramos prendas de todas clases, de oro, platino, plata o enchape. Monedas de oro y plata de cualquier nación.
CARBALLAL HERMANOS
SAN RAFAEL 138 entre Belascoaín y Gervasio. T. U-5744. Pagamos más que nadie.

LLAME AL TELEFONO I-2262 COMpramos muebles de todas clases. Máquinas: coser, escribir y radios. También prestamos dinero sobre joyas u otro objeto de valor.
LA AMERICA
J. del Monte 230. C-9

A-9540 COMPRO MUEBLES
Vendemos juegos cuartos y comedor, a $20.00. **COMPRO MAQUINAS** coser ovillo, escribir, todas marcas. Juegos cuartos, comedor, sala, radios, etc. El Modelo Monte 402, casi esquina Tejas. A-9540. C-9

10 UTILES DE OFICINAS

COMPRO MUEBLES A-7744
Archivos, burós, cajas seguridad, libreros, butacas, Kardex, máquinas escribir, sumar, adresógrafos, mimeógrafos, etc. Compostela número 55, cerca Obispo. Telf. A-7744 C-10

MAQUINAS, BUROS, (igual forma). De Oficina, escribir, sumar, calcular, coser, mimeógrafos, adresógrafos, multígrafos, archivos, cajas caudales, libreros, mesas y equipos Oficinas en general. No reparo precio. Véalos, Villegas 6. Telf. A-8054. Losada. C-10

MUEBLES PARA OFICINAS
Y hogares. Compramos y Vendemos. burós, mesas planas, silla sgiratorias, máquinas escribir, sumar, calcular, cajas caudales, adresógrafos, mimeógrafos, baúles y maletas, todas clases, oro, plata, platino. Dinero sobre joyas, ropas y muebles. máquinas coser «Singer», «La Nacional', Villegas 93, entre Teniente Rey y Amargura. Telf. A-9915. C-9

SE COMPRA UNA CONTADORA NAtional, color caoba de 3 o más gavetas y contadores, en la Farmacia Hermes, de Amistad y San José. C-4

MUEBLES DE OFICINA
Compro, vendo máquinas de escribir, sumar, calcular, mimeógrafos, archivos, cajas de seguridad, burós, libreros, Kardex, satélites, tarjeteros, carpetas, sillas giratorias, Progreso 3, entre Villegas y Aguacate. M-8638.

12 RADIOS

RADIOS TODAS CLASES, ESCAPArates. Juego cuarto, comedor, pagamos bien. Negocio rápido. Compramos, cambiamos, reformamos, alquilamos. «La Predilecta», San Rafael 171, entre Oquendo y Marqués González. U-1729. C-12

LIBROS E IMPRESOS

LIBROS. PIGNORAMOS Y COMPRAmos Tesoro Juventud, Dicionarios Hispano-Americano y de Salvat, Espasas y bibliotecas completas. Pasamos a domicilio. Operación rápida. Dulzaides, O-Reilly 60, entre Habana y Compostela C-13

OBJETOS VARIOS

COMPRO PITO SIRENA MOVIDO por electricidad para fábrica industrial. León Bonele. San Indalecio 44 C. Jesús del Monte Hazana. C-15

CAMBIOS

MUEBLES Y PRENDAS

CAMBIO SOLITARIO UN KILATE, montadura moderna, platino, valorado 100 pesos, por Ford cerrado, año 29. Doy vuelto, si lo vale. Véame; Villegas 105, Pollería, Clemente.

ARRENDAMIENTOS

3 FINCAS RUSTICAS

ALQUILO FINCA, DOS CABALLErías, tres kilómetros Habana, con río, muchos frutales, casa grande y chica, frente buena caretera. García Mon, 19 esquina a M., Vedado. AA-3

ARRIENDO FINQUITA $10.00 Y $16, a 15 minutos Habana, instalación eléctrica y sanitaria, puede tener unas vacas, siembra cuartones. Informes: Sr. García, finca Rosario, Lucero, frente Apeadero. AA-3

ARRIENDO FINCA DE UNA CABAllería en carretera, arboleda y fácil comunicación, a 20 minutos de la Habana. Informes: I-7771. Nuestra Señora de Regla 4. A. González. AA-3

FINCA «LA CATALINA» CON EStablo, trasiego, dos casas para terneros y varias casitas pequeñas, garage, tanques, pozos, agua abundantísima y con tendido eléctrico, se arrienda con 9 o 10 caballerías divididas en potreros ben cercados. Situada sobre carretera a un kilómetro del 12 de la carretera de Managua. Para más informes Teléfono A-3105. AA-3

VENTAS

1 CASAS

VENDO $1,700 CASA MAMPOSTERIA moderna, sala, saleta, 3 habitaciones, cocina, patio. Castilo 40 entre Omoa y San Ramónt. Véala, está vacía. Alberto Cuervo, Obispo 59, teléfono M-1537. V-1

VENDO ESQUINA, VAPOR, CERCA Marina, 268 metros, antigua, 3,500 pesos; calle Animas, 2 plantas, antigua, 11 por 40, total 515 metros, 6,500 pesos, Campanería, Aguiar 68. M-7785. V-1

GANGAS: SANTA CATALINA, CERca San Lázaro, azotea, portal, sala, recibidor, 4 cuartos, baño, comedor, 2,500 pesos; Pocito, moderna, sala, 3 cuartos, comedor, baño, 2,500 pesos, Campanería, Aguiar 68. M-7785. V-1

VENDO MODERNO EDIFICIO, CUAtro plantas, 800 metros, cerca los Bancos, parte comercial, 49 apartamentos; bajos, comercio. Precio: 38,000 pesos. Puedo dejar 30,000 pesos, 6¼, Campanería, Aguiar 68. M-7785. V-1

VEDADO. SE VENDE GRAN RESIdencia de esquina y esquina de Fraile. Informan« Línea y Diez, bajos. V-1

PERMUTO CASA DOS PLANTAS, BArrio Monserrate, por solar de 2,000 metros en calle de letras, en el Vedado, Empedrado 30-B. M-2525, M-8214 V-1

NEGOCIOS DE OPORTUNIDAD

VEDADO. CASA MODERNA 2 PLANItas independientes, bajos, jardín, portal, sala, comedor, tres cuartos, baño, cocina, patio, altos sala, comedor seis cuartos, baño, cocina. Precio $5.000.

VEDADO. CASA UNA PLANTA, JARdin, portal, sala, comedor, 3 cuartos, baño patio y traspatio. Precio: $2,700.

ROMAY CERCA CALZADA DEL MONte, casa de sala, saleta, tres cuartos, comedor,baño, patrio y traspatio, mide 7x30 metros. Precio $2.300.

VEDADO. VENDO 12 APARTAMENtos a una cuadra de 23, rentan hoy $60. Precio $3.500.
José González. O-Reilly 26. M-2602. V-1

VENTAS

1 CASAS

CASAS, ESTRELLA CERCA ANGEles, azotea, sala, omedor, 4 cuartos, 3,500 pesos; Revillagigedo, moderna, 2 plantas, 2,900 pesos; Virtudes, 1 planta, antigua, 6 por 16, 2,000 pesos, Campanería, Aguiar 68. M-7785. V-1

HORROROSA GANGA, VENDO CAsa calle D entre 14 y 16 ,Almendares. Verse a todas horas. Otra calzada de Columbia entrada Belén punto ideal. Otras próximo a fabricar en la Sierra. Facilidades de pago. Admito casas viejas en la Habana. Sr. Gómez Constructor. Calzada de Columbia y 4. V-1

SE VENDE POR LO QUE OFREZcan Luyanó 74 B, casa moderna de dos plantas. Informa Sra. Lezama, San Lázaro 20, esquina a Milagros. (Víbora). V-1

SE VENDE ESPLENDIDA RESIDENcia calle Baños 192, entre 19 y 21, acera sombra, más de un solar, varios frutales. Informan Teniente Rey 3, altos. Telf. A-9670. V-1

GANGA. DOS CASAS A UNA CUAdra Reina, sala, saleta, dos habitaciones, baño y servici 5x15 metros cada una, las dos $2,000-00. Pérez y Díaz. Obrapía 40 M-9732. A-1

A PRECIO DE TERRENO, SE VENde un solar con catorce habitaciones y dos casas al frente, en lo mejor de la Víbora. Facilidades de pago. Informan: Café «El Primero del Mercado», Benito. Telf. A-9249. V-1

2 SOLARES

VENDO SOLAR CALLE 12 AMPLIAción Almendares, único por su medida, 15x32 varas, entre dos parques y acera de la brisa. Urge por próximo viaje. Su dueño doña Carmen, Línea esquina a Dos. Vedado, al lado de la bodega. V-2

3 FINCAS RUSTICAS

FINCA DE 1 Y MEDIA CABALLERIA, a 38 kilómetros de La Habana, en 1,800 pesos. También tomo sobre la misma, 500 pesos, al 10 por ciento, Empedrado 30-B. M-2525 y M-8214. V-3

SE VENDE O SE ARRIENDA LA FINca «Armonía», compuesta de 3 caballerías equipada de todo lo necesario para el cultivo de tabaco situada entre el kilómetro 37 y 38 de la carretera de San Antonio a Alquízar. Informes en el centro de la Manzana de Gómez, Juguetería «El Gallito».

SE VENDE UNA FINQUITA DE REcreo, situada en la carretera Central kilómetro 13, Arroyo Arenas, 15 minutos de la Habana| Linda casita, campo de tennis, glorieta para jiras, garage para dos máquinas, residencia de criados, carreteras interiores, jardines(agua en abudancia con regadío, fuente luminosa, instalación eléctrica de primera. Informan señor Barros, Zanja No. 143. V-3

4 ESTABLECIMIENTOS

GARAGE. POR EMBARCARME VENdo en el mejor punto buena clientela, poco alquiler, precio de situación. Informan: Rastro 26 2o piso, entre Gloria y Vives. de 12 a 4 p.m. V-4

VENDO CAFE SITO DONDE AFLUye muchísimo público del alto comercio, nada más ideal para dos jóvenes trabajadores, facilidad de pago. Cuenya, Monte y Someruelos. Café. V-4

GRAN OCASION
Se vende un acreditado Hotel lujosamente amueblado. Sé dan facilidades de pago. Informa: Mr. James Stinger. Aguacate 54.

BODEGA BARATA. VENDO MI BOdega sola en esquina de mucha barriada, paga poco alquiler, caja de caudales contadora, pesa, molinos y demás enseres. Buena Ventura y Milagros. (Víbora). V-4

6 AUTOMOVILES-ACCESORIOS

NOS RETIRAMOS DEL NEGOCIO. Liquidamos: Nash, último tipo, cerrado, 7 pasajeros, nuevo, 580 pesos; Krysler, cerrado, 5 pasajeros, casi nuevo, 165 pesos; Oldsmobile, cerrado, 5 pasajeros, casi nuevo, 195 pesos; Cadillac, abierto, 7 pasajeros, casi nuevo, 90 pesos;. Nash, abierto, 7 pasajeros, casi nuevo, 90 pesos. Venga pronto, antes que otro. Aproveche esta ganga, Infanta número 78, entre Maloja y Estrella. V-6

VENDO DODGE SENIOR CERRADO, casi nuevo. Precio baratísimo. Puede verse de 2 a 5 Carlos III No. 211. V-6

DODGE, CERRADO, CUATRO PUERtas, buenas gomas, en perfecto estado de mecánica. Precio: 125 pesos, Castillo del Servicio, 23 y L. V-6

LOTE DE 4 AUTOMOVILES Packard, 2 de 6 cilindros y 2 de 8 cilindros, **de siete pasajeros abiertos, por $670.00**

Otro lote de 3 Studebaker, uno de siete pasajeros abiertos, y 2 de 5 pasajeros cerrados, $420.00.

Liquidamos tres cuñas con asiento posterior.

Un Pierce Arom de 7 pasajeros cerrado en $125.00.

Un Graham Paige del 31 de 4 puertas en $200.00 de contado y 10 letras de a $25.00.

Un Graham Paige del 30, 4 puertas en $120.00 de contado y 10 letras de a $25.00.
Un Hupmobile limousine $100.00 de contado y 4 letras de a $25.00.
Una cuña AUSTIN usada en demostraciones con garantía como nueva.
AGENCIA «GRAHAM», «WILLYS» y «AUSTIN». — San Lázaro 99-B, entre Galiano y Blanco.

..Se VENDE FORD DEL 29 PRECIO de si tuaciónñ Zanza 142. Garage. V-6

AUTOMOVIL PACKARD, TURISMO, seis cilindros, siete pasajeros. Véalo, Garage Aguacate 19. Se regala 125 pesos. Su dueño: Hotel «Roma». Se embarca. V-6

OPORTUNIDAD
Por embarcar vendo mi hermoso automóvil francés, cerrado, casi nuevo, de siete pasajeros, con juego completo de repuestos, incluyendo muelles principales y todas partes de lmotor, gomas, etc. baratísimo. Edificio Chibás 72, calle G, No. 25, teléfono F-1601. V-6

$130.00 FORD 1929. CERRADO, DOS puertas, gomas nuevas, acumulador nuevo rueda lateral, baúl acero, 35 kilómetros por galón. Véado. 10 de Octubre 596 esquina a Carmen. Víbora.

¡GANGA! UNICA ESQUINA FRAILE Miramar y La Sierra, 1300 varas, ideal construir residencias, doblará va lor antes un año. Directamente dueña teléfono M-6412, no trato con Corredores. V-6

AUTOMOVIL SEDAN DE DOS PUERtas, muy económico, en perfectas condiciones de funcionamiento. Vendemos muy barato. Agencia «Ford» de Marianao F-0-9240. V-6

TANQUE PARA CAMION, propio para alcohol o gasolina, 3 compartimentos, 1000 galones de capacidad, completo y con sus llaves y depósito de medidas, en ganga. **Agencia Ford de** Marianao FO-9240

CAMIONES DE ESTACAS CHEVROlet de una media tonelada, en perfectas condiciones. Vendemos tres baratísimos. Agencia Ford de Marianao. F-0-9240. V-6

SUSCRIBASE Y ANUNCIESE EN EL «DIARIO DE LA MARINA»

VENTAS

6 AUTOMOVILES Y ACCESORIOS

VENDO FORD CERRADO. EMPEdrado 8, garage.
V-6 2913 12 Marzo 14

CAMION FORD DE OCHO CILINdros, de una media ton., como nuevo, recogido por falta de pago; se vende en precio de oportunidadñ Agencia «Ford» de Marianao. F-0-9240. V-6

OMNIBUS FORD DE 1931 COMPLEto en buenas condiciones se vende barato y con facilidades de pago. Agencia Ford de Marianao. FO-9240.

7 MAQUINARIAS

SE COMPRA UNA PRENSA, PARA hacer balas de papel. Informan: A-7183.

TRACTOR CLETRAC, PERFECTO estado se vende $200, costó $1,800. Informan M. A., apartado 2156. V-7

v-8 DE ANIMALES

VENDO CUATRO VACAS, FINAS, dando leche y algunas recentinas. Pueden verse: Vento, Kilómetro 8 y medio, Sr. Fernández. V-8

SE VENDE A PRECIO DE SITUAción, mulos de todas clases, caballos de monta, Ponny carros y arreos de toda clase, arañas, faetones. Marina esquina a Atarés, J. del Monte frente al talles de Gancedo. Teléfono X-2876. **Jarro y Cuervo.** V-3

9 MUEBLES Y PRENDAS

URGENTEMENTE VENDO CUARTO moderno 3 cuerpos $35. otro dos cuerpos, $28, comedor $22, sala $14. espejo colgado, lámparas, sombrerera, baratísimo. San Joaquín 60 entre Monte y Omoa. V-9

SE VENDE UN JUEGO DE SALA, regio, de mimbre, con sus cojines y lámpara. Es de lo mejor. Se vende barato, San Rafael 145, bajos, entre Lucena y Marqués González. No mueblistas. V-9

FAMILIA VENDE SUS MUEBLES, lujoso juego cuarto, caoba, moderno; sala, recibidor, piano, finísimo juego niño, una vitrina. Urge venta, San Miguel número 97, bajos, entre Lealtad y Campanario. V-9

QUIERO VENDER MIS MUEBLES. Llame al teléfono: M-2127. Será atendido rápidamente. V-9

CASA ARECHAGA. SI USTED NEcesita muebles, visite los talleres de «El Siglo», donde encontrará preciosidades por poco dinero. Compre directamente y comprará lo mejor. Manrique 189, Ebanistería. V-9

VENDO VARIAS VIDRIERAS MOdernas, de todos tamaños, baratas; nevera grande; armatostes para Bodega, Cantina; mesas. Vitroliti; sillas, buen fondo madera. Informes: Estrella 109, por Campanario. V-9

MAQUINA SINGER OVILLO CENtral $18.00 Radio RCA bocina dinámica $27, juego sala $22.00, buró de máquina de escribir, $12, librero $12.00, otro $7.00. Prado 60, altos. V-9

FAMILIA VENDE CUARTO ARTE moderno, $85; costó $350. Neveras eléctricas. sala arte moderno y recibidor, $35. Buró Sra., cuadros, lámparas. San Lázado 286, esquina a Lealtad. V-9

SE VENDE UN JUEGO DE MIMBRE una hermosa pecera con variedad de peces y una celosía de 3x4 metros. Calle Baños No 126, entre 23 y 25. Vedado. V-9

MUEBLES DE TODOS ESTILOS,
especialmente «Arte Nuevo» y fabricación rápida a elección del cliente, con grandes rebajas al contado y ventajosas facilidades de pago. Tenemos comprador para sus muebles en cambio por los nuestros y liquidamos a como quiera todas las existencias, así como lámparas, relojes de pie y de pared, radios, etc. Alquilamos incluso los de lujo, dándole opción a comprarlos con la mitad de rebaja. «La Casa Ruisánchez», Angeles 13, esquina a Estrella, (del 25 al 31). - Teléf. A-2024.

NEVERA ELECTRICA. Se vende una Kelvinator de cuatro puertas propia para café, restaurant o lechería, por su tamaño grande. Está en perfectas condiciones. Precio $175.00. Informan Obispo 94, de 9 a 12 a.m.
V-9 458 28 Marzo 3.

EN MUEBLES
Somos únicos por el surtido más extenso y novísimo, su sólida construcción y enorme facilidades en los pagos.
CAO Y VARELA
Neptuno números 183 y 187.

FAMILIA VENDE LUJOSO JUEGO cuarto último modelo 3 cuerpos, costó $300, $95, Comedor, regio renacimiento tallado cuero, recibilor, sala fino, $25. Lámparas talladas, Concordia 127, Belascoain y Gervasio. V-9

MUEBLES EN GANGA
Liquido más de cincuenta juegos de cuarto, Comedor, sala e infinidad de piezas sueltas a precios baratísimos Facilidades de pagos. Compramos y cambiamos muebles. Neptuno esquina a Soledad. U-1360. V-9

MUEBLES EN GANGA
Liquido a primera oferta y hacemos encargos, arreglos y cambios. «El Cedro», Galiano 123, ent. Zanja y Barcelona. V-9

LIQUIDACION
Objetos de arte propios para regalo, o persona de refinado gusto. Gran surtido en adornos, porcelana, bronce, marfil, lámparas, cuadros, juegos de plata, candelabros, apliques.
PIANOS Y RADIOS
Gran surtido en pianos de absoluta garantía al alcance de todas las fortunas y facilidades de pago. Radios de varias marcas a precios de verdaderas gangas
LIBROS DE MEDICINA
derecho y literatura, gran surtido a como quiera. Compramos y cambiamos objetos de arte, pianos, radios, oro y plata. San Rafael y Oquendo.
«LA PREDILECTA» U-2530.

MUEBLES EN GANGA
Juegos cuarto $25; sala $15; comedor $30; escaparates $7; con lunas $12; camas $5; mesas correderas, $4; aparadores $5; 6 sillas y 2 sillilones. $9; máquinas de coser e infinidad de objetos. Se compran y cambian muebles. San Rafael 107. U-7926. V-9
LA PRINCESA.

RARA OPORTUNIDAD SE OFRECE para adquirir a un precio razonable, regia biblioteca de cinco piezas, estilo Renacimiento (Salomónica). Calle 17 No. 145. bajos, entre J y K. (Vedado). V-9

MUEBLES EN GANGA
Juegos cuarto Arte Moderno, $4 mensuales; comedor, caoba, último estilo $3.00 mensuales; sala o recibidor modernísimos $3.00 mensuales; juego cuarto 3 cuerpos caoba, últimas creaciones $5.00 mensuales. Precios muy bajos.
"LA EMINENCIA". NEPTUNO 188

MUEBLES BARATOS
A verdaderos precios de gangas. Liquidación permanente de juegos de sala, cuarto y comedor.
VENGA A VERNOS ENSEGUIDA
Ahorrará dinero. Facilidades de pago. Tomamos sus muebles a cambio.
LA CASA LOPEZ 14 NY
Belascoaín 76, entre Jesús Peregrino y Pocito. Tel. U-4541.

VENTAS

MUEBLES Y PRENDAS

JUEGO DE SALA ARTE MODERNO, diez piezas y dos juegos de cuarto, 3 cuerpos, caoba, lo mejor en muebles finos; otro de señorita, 3 cuerpos. No especuladores, Prado 43, bajos.

OBJETOS DE ARTE, GRAN LIquidación, porcelanas, bronces marfil, máquinas escribir y coser. juegos comedor, cuarto, sala, lámparas, pianos, neveras. Los Tres Hermanos. Consulado 94 y 96. M-A-4775 V-9

SALUD 11
Le ofrece los mejores muebles. Precios increibles. Juegos cuarto $25; sala $15; comedor, $20; recibidor moderno, $30; lámparas, neveras, camas sillos, sillones, pianos, radios, máquinas coser, escribir, contadoras, vidrieras, baúles, maletas. Aquí encuentra todo lo que usted necesite. Visite esta su casa. Salud 11. También le compro sus muebles. Llame al M-9136. V-9

v10 UTILES DE OFICINAS

MUEBLES DE OFICINA
Compra, venta, archivos, cajas documentos, caudales, máquinas escribir, sumar, calcular, Tarjeteros Kardex, butacas, libreros y todo para oficinas. Especialidades colegio, hoteles y bars. Compostela 55 cerca de Obispo. A-7744.

MAQUINAS BUROS
De Oficina, escribir, sumar, calcular, coser, mimeógrafos, adresógrafos, multígrafos, archivos, cajas caudales libreros, mesas y equipos Oficinas en general. No reparo precio. Véalos. Villegas 6. Telf. A-8054, Losada. V-10

INSTRUMENTOS DE MUSICA

PIANOS GARANTIZADOS, DE LAS mejores marcas y también los mejores precios, o sea, lo que usted pueda pagar y con facilidades, Monte 18, Casa de Música, entre Aguila y Angeles. V-11

PIANO «STEINWAY», CUARTO COla y Romch vertical, como nuevos, facilidades de payo; alfombra y muebles de talla. San Rafael 57, esquina a Campanario. V-11

LIQUIDO PIANOS
De absoluta garantía, propios para personas de gusto y al alcance de todas las fortunas y con facilidades de pago. «La Predilecta», San Rafael y Oquendo. U-2530 V-11

COMPRAMOS PIANOS DE TODAS las marcas, Monte 18. Telf. A-3091. V-11

SE VENDE UN PIANO MUY FINO y muy barato, Monte 18, entre Aguila y Angeles, Casa de Música. V-11

AFINADORES

AFINADOR-COMPOSITOR: PIANOS, pianolas. Experto graduado Estados Unidos. Prontitud, garantía. Precios módicos. Afinar: 2 pesos. Salgo campo. Avisos: Profesor Vidal Cuveller, San Pablo 30, Cerro. Telf. A-8606.

12 RADIOS

LA MARAVILLA EN RADIOS MAjestic, última serie 1934, a plazos, desde 4 pesos mensuales. Pida una demostración al U-4205, San Miguel 129, altos, entre Gervasio y Escobar. V-12

VENDO RADIO SUPERHETERODIno moderno, en perfectas condiciones mecánicas y bonito mueble, en 28 pesos. Véalo en San Miguel 129, altos, entre Gervasio y Escobar. V-12

RADIO ATWATER KENTE COMPLEtamente nuevo, cinco bombillos con su mesa, Se vende en $25, costó $85. Véalo hotel Roma, cuarto número 112 Dueño se embarca. V-12

LIBROS E IMPRESOS

ENCICLOPEDIA ESPARSA, LA MAS grande y moderna. Se vende, a pagar 10 pesos al mes, Lealtad 238. U-1324. V-13

ENCICLOPEDIA SOPENA, LA MAS moderna. Tesoro de la Juvntud, Geografía Universal. Biblioteca de los niños, un peso al mes. Llame al U-1324, dando su dirección. V-13

SE VENDE CASI REGALADA UNA Enciclopedia Espasa completa. Angeles 3, altos, entre Reina y Estrella, 1er. piso. Tel. A-0801. V-13

(LIBROS) ENCICLOPEDIA COMpleta de Farmacia de Moeller y Thoms, 15 volúmenes prácticamente nuevos. Baratísima. Aguiar 116. Preguntar al Conserje. V-13

14 CAJAS REGISTRADORAS

GANGA. URGENTEMENTE VENDO casi reyalada una caja registradora «National» 7 vavetas, completamente nueva. También vendo armatostes y varios efectos eléctricos. Informan: Cintra No. 24. Las Cañas, Cerro. V-4

15 OBJETOS VARIOS

APROVECHE ESTAS GANGAS. EStamos liquidando mercancía muy barata, por haber sido descontinuados estos modelos y no tener un surtido completo. Vea nuestras vidrieras.
CASA VASSALLO
Obispo y Bernaza
V-15

SE VENDEN VARIAS VIDRIERAS, mostrador y una de curva moderna, dos cajas contadoras, 2 cajas de caudales, una bomba de agua y otros artículos más. Informan Aguacate No. 140. De 12 a 2. V-15

FRIGIDAIRE PARA ESTABLECImiento, se vende, puede verse en «Los Campeones», Aguila esquina a Concordia. V-15

OPORTUNIDAD, MARCOS PARA retratos, diplomas, gobelinos. Realización cuadros marcos. Importación directa, calidad y precios sin competencia. Visítemos. Casa Martorell, Aguila 90, casi esquina San José, M-1555. Molduras refractarias al comején. V-15

FRASCOS DE VIDRIO
nuevos. LA COMERCIAL, Habana 85, entre Lamparilla y Obrapía, entrada por el zaguán. De 9 a 11 y de 2 a 4. V-15

BARATOS
Más de 350 artículos diferentes de quincalla; juguetes; papelería; efectos de escritorio y colegio, sorpresas para caramelos, perfumería, semillas de hortalizas. Remitiremos catálogo gratis a comerciantes del interior. COMPAÑIA COMERCIAL AGRICOLA. Habana 85, Habana. V-15

REPARACIONES

9 MUEBLES Y PRENDAS

REPARACIONES DE NEVERAS DE todas las marcas, esmaltamos con laca. Repuestos de todas clases, rápida atención. Precios económicos. Avísenos: Sitios 16. Telf. A-5901. R-9

DINERO. HIPOTECA

d2 SE OFRECE

SI NECESITA DINERO
Lo facilito con garantía aciones Compañía Cubana Electricidad. También las compro. Descuento aceptaciones comerciales. Facilito hipotecas rápidamente. También préstamos sobre bóvedas y panteones. Metropolitana 808. M-6667. D-2

DINERO
No pierda tiempo. Cuando necesite tomar dinero en hipoteca o pagarés, vea a Fernández Alvarez, San Ignacio No. 50 Telf. A-4432, de 2 a 5. Operaciones rápidas yabsoluta reserva.

DOY DINERO EN HIPOTECAS, AL 7 por ciento, cualquier cantidad. Operación en 24 horas. Compro y vendo casas, Alberto Cuervo, Obispo 59. M-1537. D-2

FACILITO DINERO EN HIPOTECA también fincas rústicas, bóvedas, panteones. Compro créditos hipotecarios. Mucha reserva. J. Llanes, Sitios 42, esquina a San Nicolás. Telf. M-2632. D-2

DINERO
Doy grandes y pequeñas cantidades, en primera hipoteca, desde el 7 por ciento en adelante, para La Habana y sus Barrios. Compro y vendo casas y solares.
Compro y vendo Bonos y Acciones.
JULIO C GRANDA
Obrapía 33. Telfs. M-5921 y F-5759

TOMO EN PRIMERA HIPOTECA, $2,800 al 10 por 100 sobre casa 2 plantas, moderna, valorada hoy en $10,000; tratos directos. FO-2188 y A-7733. D-2

PRESTAMOS
DINERO SOBRE JOYAS
Desde el 1 %
Vendemos muebles, joyas, baúles y maletas
SE COMPRA ORO
«LA PERLA»
Animas 84. casi esp. a Galiano.

d4 GIROS Y LETRAS

N. GELATS Y COMPAÑIA
Las tenemos en nuestras bóvedas, construidas con todos los adelantos modernos y las alquilamos para guardar valores de los interesados. En esta oficina daremos todos los detalles que se deseen.
CAJAS RESERVADAS
106 Aguiar 108 esq. a Amargura.

PARA LAS DAMAS

pd3 INTERES PARA LAS DAMAS

HAGO SOMBREROS, TRAZO MODElo que desee. Reformar, 50 centavos. Planchar, engomar, 30 centavos. Modista: corto, entallo, 50 centavos. Se hacen nuevos, a $1.00, San Rafael 41-C., farola en la puerta. A-2402, Celestina. PD-3

SISTEMA CORTE ALEMANY
Academia. Encontrará facilísimo y perfecto; invento nuevo, precios y clases especiales, por ajuste terminará con título 2 meses y clases domicilio y correspondencia. Matilde Alemany, San José 9 entre Aguila y Galiano Sucursal Calzada Luyanó 223. Profesora Máxima.

ENSEÑANZAS

e1 PROFESORAS Y PROFESORES

PROFESORA EUROPEA LE ENSEzará a usted francés e inglés en muy poco tiempo, informan en el hotel Inglaterra, telf. M-6981 y M-6982. De 11 a.m. en adelante. Alvarez Anthony. E-1

PROFESOR AMERICANO DE BOSton, abogado; certificado de la Universidad de Yale. Clase colectiva de inglés. Lunes, miércoles y viernes, 8-9 p.m. ($2.00 mensual) También clases particulares. Método práctico. Academia San Rafael 139, altos. E-1

ENGLISH. INDIVIDUAL AND CLASS instruction in all branches of English. Miss Benet. M-2803. E-1

CON 12 LECCIONES ENSEÑO A confeccionar toda prenda de vestir. Enseño bordados y pinturas, etc. Entallo vestidos, hago patrones, confecciono toda prenda de vestir. Clases noche y día. Salgo a domicilio. Señorita García. Virtudes 18. Teléfono A-9514. E-1

PROFESOR DOS TITULOS UNIVERsitarios ofrece instrucción advenirse domicilio afamilia acomodada cualquier enseñanza elemental superior. También marcha al campo donde además enseñanza alumnos, puede administrar finca, llevar cantabilidad comercio, etc. Enseña inglés, no tiene pretensiones. Informes: Sr. Pérez, Aguila 275, bajos. E-1

INGLES, TAQUIGRAFIA, (INGLEsa y española), Teneduría, Cálculos Mercantiles, Aritmética, Algebra, Caligrafía, Mecanografía y Otografía. Clases a domicilio, por el profesor F. Heitzman, Monte 103, altos, teléfono M-9247. E-1

ACADEMIA DR. RABIÑA
$1.00 CADA ASIGNATURA. CLASES individuales: Inglés, Francés, Aleman, Taqcigrafía «Pitman' y «Gregg», Mecanografía, Ortografía, Teneduría de Libros, Correspondencia, Aritmética. CLASES POR CORRESPONDENCIA. Asignaturas del Bachillerato. Curso Procurador. Pida prospectos, **Neptuno 78 y 80, altos, esquina Manrique. Telf. M-7849.** E-1

PROFESOR DE BAILES
Enseño rápido y económico bailar Son-Vals, Tango etc. etc. Doy clases a domicilio. Cárdenas Nro. 3, So. Po. M-7372. P Servelló E-1

APRENDA INGLES AHORA. METOdo rápido. Clases individuales desde $3.00. Miss Long. Calle F 33, altos Entre 5a y 3a. Vedado. E-1

PROFESORA TAQUIGRAFIA «PITman», mecanografía al tacto. Ortografía. Instrucción, corte. Costura, bordados. Da clases particulares y en colegios. Enseñanza práctica y rápida. Precios módicos. X-3406.

INGLES.
Enseñado por profesora americana. Sorprendentes resultados en pocas semanas. El discípulo leerá, escribirá y hablará el inglés en breve tiempo. Lecciones a domicilio también. Miss Kapan. Hotel «Royal Palma. A-7277. E-1

INTERES GENERAL

SE LIQUIDAN VARIOS LOTES DE sacos de yute, de 13 arrobas, propios para carbón y azúcar; también hay de algodón, de 5 y 10 libras. Véalos en Luganó 51, a dos cuadras de Toyo. I-G.

POR GRATITUD y para bien de los enfermos del Estómago, Hígado, Vesícula biliar, Celitis, Ulcera, Intestinos, etc., enviaré nombre y detalles del notable patente moderno, que gracias a Dios me libró, en poco tiempo, de antiguos y dolorosos sufrimientos. Mande las señas a Joyería Marzo. Galiano 88. Habana.

DISFRACES PARA CARNAVAL. Alquiler: Cosacos, Rusas, Pompadours, Gauchos, Capuchones chinos, Húsares, Gitanas, Piratas, Sevillanas, Antifaces, Pelucas, Barbas, Bigotes, Gran Lujo. «Pilar», Virtules 28, entre Aguila y Amistad. M-9392. I-G

ANUNCIESE Y SUSCRIBASE AL «DIARIO DE LA MARINA»

M.E.C.D. 2016

Marzo 31 de 1934 DIARIO DE LA MARINA Ejemplar: 5 centavos

APLAZA EL GOBIERNO FRANCES EL CONVENIO NAVAL CON ITALIA

Andrés Moreno de la Torre

(Por NICOLAS PEREZ STABLE)

A medida que caen los años y con ellos los reveses y desgracias a la Patria, cómo vamos echando de menos el temple patriótico de los cubanos, como los de aquel coronel y doctor Andrés Moreno de la Torre, último Secretario del Exterior, de la noble y heroica manigua, que bajó al sepulcro, apenas dos años de constituída la República.

Quién que haya amado a Cuba, en esta sociedad habanera, en aquella época de redención gloriosa, no recuerda los rasgos patrióticos del que fué antiguo alumno del Colegio de Belén y nuestra Universidad, de aquel noble corazón que sirvió a la Patria en los campos de batalla de manera romántica, siempre con caballerosidad perfecta, sirviendo a Cuba con el alma entera, ofrendándole la salud y su fortuna, como bien escribió su íntimo amigo y compañero el insigne patriota General y doctor Domingo Méndez Capote, hoy postrado por falta de salud y bajo la pesadumbre inmensa por las desventuras de la patria.

Ahora al tributar una vez más férvido homenaje a su memoria, en el treinta aniversario de su fallecimiento, lo recordamos más que nunca, así como a los valientes libertadores caidos en la estupenda pornada por Cuba libre, con más razón en estos inseguros y peligrosos días, en que la Nación cruza por los más terribles días de su historia.

Si a Cuba entera preocupa hoy profundamente la crisis, o mejor dicho, la locura revolucionaria en que parece se consume la República, pensemos cuál no será el dolor que en la actualidad hiere el corazón de los esforzados fundadores de esta obra nacional.

Ya es hora de que vibre el alma de cada uno de los viejos soldados de la independencia, tan olvidados siempre por todos los políticos y gobiernos que hemos padecido; ya es hora de que la poderosa fuerza moral que les queda a los viejos libertadores se imponga resueltamente a la Nación, para que cese la lucha encarnizada de hermanos. Recordemos a nuestros famosos capitanes, a nuestros incomparables héroes, al soldado infatigable de la invasión, al héroe mambí desconocido que cayó en la encrucijada espantosa y hablemos muy alto al pueblo demostrándole que la paz y la justicia tiene forzosamente que restablecerse en Cuba, precisamente lo pedimos en este día que rendimos homenaje sentido a uno de nuestros adalides que simbolizó en nuestras filas, con la caballerosidad perfecta, el desinterés patriótico más admirable.

Recordemos compañeros libertadores de Cuba, desde Baracoa a Güines, recordemos las frases inmortales del Maestro, tan olvidadas por todos, cuando nos gobiernan:—«Para mí la Patria no será nunca triunfo sino agonía y deber». Escrito está en nuestra bandera con la sangre de los caídos y el cubano que no lo vea está ciego. Bandera que ahora fanáticos ideológicos intentan sustituir, semejante barbarie resulta la más terrible afrenta a «Patria y Libertad», a los ideales más sublimes del cubano, su hogar y su familia, en una palabra, de la civilización.... de la humanidad. «Lo malo se ha de aborrecer aunque sea nuestro». Dice también el Maestro, y sacrifica su bienestar antes de hacerse cómplice de una injusticia.

Alerta viejos veteranos de la independencia, la patria que fundamos está en peligro, recuerda que los estatutos de nuestra benemérita Asociación, exige que defendamos la nación, incondicionalmente, velando siempre por el mantenimiento de la paz y la justicia. ¿Qué hemos hecho hasta la hora presente? ¿Qué pensamos hacer? ¿Y el nuevo Consejo Nacional, recientemente nombrado, qué espera?

Recordemos que uno de los nuestros fué seleccionado por el pueblo, en momentos de angustias, para encauzar la nación por la senda del orden y civilización, y que aceptó, sin titubeos, pensando en el Maestro cuando dijo: «el verdadero hombre no mira de qué lado vive mejor, sino de qué lado está el deber».

Quiera DIOS, que puso en la conceiencia del hombre la eterna aspiración al bien, tener piedad de nosotros, iluminando el camino a seguir y nos devuelva esa fe que hizo vibrar nuestra alma en los campos de Cuba Libre, la necesitamos ahora, para salvar la bandera santa por la que tantas generaciones de cubanos fueron sacrificadas; y animemos, hoy, cada patriota en su corazón, las últimas palabras del gran Lincoln, en el cementerio de Getysburgs; invoquémoslo ahora en memoria de nuestros caidos:

«Afirmemos aquí enérgicamente que estos muertos no murieron en vano, que con el auxilio de Dios resurgirá la nación a una vida de libertad y que no desaparecerá de la tierra el gobierno del pueblo por el pueblo y para el pueblo».

Nicolás PEREZ STABLE.

Comandante del E. L. Delegado por Camagüey, al Consejo Nacional de Veteranos de la Independencia

LLEGO A TURQUIA EL «MAIOTIS», BARCO QUE CONDUCE A SAM. INSULL

ESTAMBUL, marzo 30. (WP).—El buque que conduce a Samuel Insull en su odisea de hombre sin patria ha entrado en el Mar Negro, después de atravesar el Egeo, los Dardanelos, el Mar de Mármara y el Estrecho del Bósforo y a pesar de eso todavía no ha podido desembarcar el financiero expulsado de Grecia y fugitivo de la justicia de los Estados Unidos.

El «Maiotis» ha tenido que tomar puerto de manera incidental para efectuar ciertas reparaciones y a su terminación continuará viaje hacia donde todavía no ha podido conocerse, pero pudiera ser Batúm, en la Georgia, al finalizar el Mar Negro, desde donde le sería fácil internarse en Persia o en Afghanistan.

Hitler no es partidario de enviar notas

«La Iglesia triunfará aunque desaparezcan las instituciones humanas». — Obispo Bares

BERLIN, marzo 30. (AP).—Los corresponsales de la prensa extranjera fueron recibidos hoy por el Canciller Hitler, quien les manifestó que su más vehemente deseo es mantener conversaciones personales con los jefes de Gobierno de los demás países al objeto de solucionar los problemas internacionales pendientes.

«No soy partidario —dijo— del sistema del cambio de notas entre los gobiernos, porque me parece un método diplomático muy anticuado y, porque además, ha dado casi siempre resultados diametralmente distintos a los que se esperaba. Uno de los casos más resonantes del fracaso del método del canje de notas diplomáticas para el arreglo de los problemas internacionales lo fué el que precedió a la guerra mundial. A pesar de los grandes esfuerzos que hicieron los diplomáticos para evitar el conflicto, las naciones en 1914 fueron arrastradas a la guerra más gigantesca de la historia, y estalló el conflicto para sorpresa de los propios diplomáticos que habían tratado de evitarlo».

Cuando alguno de los corresponsales preguntó al Canciller si su Gobierno trata de eliminar el paro obrero y si pretende crear un estado proletario donde todo el mundo tenga los mismos ingresos, Hitler dijo:

«Todo lo contrario. Lo primero que debemos evitar es el paro, pero una vez que el pueblo ha vuelto a sus ocupaciones, procuraremos que aumente el poder adquisitivo».

LA IGLESIA TRIUNFARA AUNQUE DESAPAREZCA LAS INSTITUCIONES HUMANAS

BERLIN, marzo 30. (AP)—El Obispo Nicholas Bares, en el sermón pronunciado hoy en la catedral católica de St. Hewighsm hizo alusión a las recientes publicaciones ultra-raciales del partido Nazi, calificándolas de propaganda satánica.

Dijo que si la Iglesia de Dios, la Católica Apostólica y Romana es rechazada, la oscuridad y la destrucción caerán sobre la tierra.

«Aunque sus instituciones humanas sean aplastadas por el hierro y el fuego —agregó— triunfará la Iglesia de Cristo y quien se oponga a Dios será condenado para siempre».

Su sermón ha despertado un grandísimo interés en vista de la presente tirantez entre el estado Nazi y la Iglesia Católica.

Embajador chileno y su hija, heridos

Manuel Trucco, Embajador chileno en Washington, y su hija Gracia, resultaron heridos recientemente en un accidente de aviación ocurrido en Lima, a consecuancia del cual murieron tres personas y varias otras fueron heridas de gravedad.

MOSCU, marzo 30. (WP).—En el gigantesco programa de festejos que el Gobierno Soviet prepara para conmemorar la fiesta del día primero de Mayo se incluirá la visita que un escuadrón de las fuerzas aéreas turcas hará a esta Capital, integrado por cinco máquinas de los tipos más modernos y que en el viaje de regreso a Estambul harán escalas en Varsovia, Bucarest y Sofía en visita de buena voluntad.

Tres mil funcionarios públicos franceses reunidos protestan por la rebaja de sus sueldos

«Si todos los hombres de carácter sospechoso residentes en París, fueran a estar vigilados, haría falta un ejército de 18,000 agentes», manifestó un alto Jefe de la Policía

PARIS, Francia, marzo 30. (AP.) —Se sabe que los franceses han pospuesto las gestiones relacionadas con el convenio naval franco-italiano, debido a que Mussolini ha determinado que se mantenga la libertad de acción hasta que sea dilucidada la situación interna existente en Francia.

UN MITIN DE EMPLEADOS PUBLICOS CONTRA EL GOBIERNO FRANCES

PARIS, Francia, marzo 30. (AP.) —Hoy celebraron un mitin unos tres mil funcionarios públicos para protestar de las economías que proyecta introducir el gobierno del Primer Ministro M. Gaston Doumergue, entre las cuales se cuenta la reducción de los sueldos. Un orador acusó al gobierno de fascista y conminó a los asistentes a la reunion a declararse en huelga.

SON MUCHOS MAS DE LO QUE PARECE LOS PICAROS EN FRANCIA

PARIS, marzo 30. (WP.)—Los semanarios satíricos, los oposicionistas gubernamentales y hasta el Procurador General de la República han obtenido hoy muy abundante material para su labor en el desevolvimiento de las investigaciones del caso Stavisky.

Cuando uno de los altos jefes del departamento de policía compareció ante el comité parlamentario y fué preguntado por qué ninguna autoridad se preocupó de la forma en que Stavisky desarrollaba sus actividades, ante los ojos de todos, el funcionario declaró enfáticamente «que si todos los hombres de carácter sospechoso residentes en París fueran a ser vigilados por la policía haría falta un ejército de 18.000 agentes», agregando que en los libros registros hay más de tres mil inscripciones de personas igualmente dudosas por sus procedimientos.

En la sesión de hoy también el comité parlamentario quiso ahondar en las causas que originaron las «massacres» del mes de febrero último y se ofreció el espectáculo de dos hombres que ostentan altos cargos oficiales, quienes prestaron declaración en una forma completamente contradictoria sobre el mismo asunto, desmintiéndose mutuamente luego al ser sometidos a un careo.

El jefe de la organización ya disuelta «Combatientes del frente», declaró que el Ministro de Pensiones, M. Duclós, en una entrevista que sostuvieron le ofreció para él y su secretario el ascenso en la Legión de Honor, siempre que suspendieran una manifestación pública que tenían anunciada en aquella fecha. Naturalmente que Duclós negó haber hecho semejante oferta, empleando para ello un lenguaje que distó mucho de ser el usual entre funcionarios y diplomáticos.

Informe del Comité de Moneda de la Cámara de Comercio Internacional

PARIS, Francia, marzo 30.—(AP). A los países que se rigen por el patrón oro se les apremia a mantener sus posiciones y a las demás naciones a estabilizarse tan pronto como sea posible, en un informe dado por la Comisión de la Moneda de la Cámara de Comercio Internacional.

Se espera que una comisión compuestas de los expertos más destacados, en moneda incluyendo a Charles Rist de Francia, a Arthur Baldwin de los Estados Unidos, a Georges Theunis de Bélgica, a Abraham Frowein de Alemania y a Sir Kenneth Lee de la Gran Bretaña, emita su dictamen la semana entrante.

«L-Información», menciona el informe diciendo que «la era de la competencia en la depreciación de los cambios ha terminado temporalmente».

«Puede decirse que se ha establecido cierto equilibrio natural, gracias al cual los costos de producción y los precios en los países donde existía anteriormente la mayor desproporción, han sido mejor ajustados q. en cualquier otro tiempo desde la depresión mundial.

BRATIANU, JEFE DE LOS LIBERALES RUMANOS ES OBJETO DE ATENTADO

Bucarest, marzo 30. (WP.)—El jefe del partido liberal rumano y ex ministro de Hacienda, Bratianu, fué objeto de un atentado hoy, al dirigirse en automóvil a la vecina ciudad de Plataresti, donde iba a celebrarse una asamblea.

En los momentos de correr la máquina a regular velocidad por la carretera, desde una de las alcantarillas le hicieron, tres disparos de revólver, saltando los vidrios, pero resultando ilesos el chauffeur y los ocupantes.

Los autores no han podido ser arrestados.

Uno de los mejores diarios alemanes deja de publicarse

BERLIN, marzo 30. (AP.). El «Vossiche Zeitung», el más importante de los periódicos de Ullstein, desde luego, uno de los que gozaba de mayor crédito en la capital alemana, anuncia que dejará de publicarse el día primero de abril próximo, aniversario del boicot judío.

Fué fundado en 1704 y lleva en el título la siguiente leyenda: «Gaceta de Berlín consagrada a la política y al saber», pero, no obstante tal lema, no ha podido compenetrarse con la mentalidad Nazi. En el nuevo régimen, de prensa uniformada y standardizada, su circulación comenzó a decaer juntamente con su prestigio.

Jamás fué un negocio, pero se distinguía entre las publicaciones de Ullstein. Tal distinción se ha desvanecido y como el déficit subsiste, los directores de la empresa Ullstein intentan eliminarlo.

Federico el Grande en cierta ocasión utilizó las columnas del «Vossische Zeitung». Gotthol Ephraim Lessing, poeta, dramaturgo y criítco, que falleció en 1891, también perteneció a la redacción del periódico. Bajo la dirección de su tío-abuelo Karl Robert Lessing, alcanzó dicha publicación su mayor fama y más alta prosperidad. Se hizo famoso por haberse negado a solicitar anuncios para el «Vossiche Zeitung», diciendo: «El pueblo debe agradecer que yo le admita sus anuncios».

A su muerte se operó un descenso en la circulación del periódico, y en 1914, la casa de Ullstein lo adquirió anunciando que había realizado la compra para conservar la publicación como un tesoro de la cultura alemana».

George Bernard, escritor liberal internacionalmente conocido, que ahora está desterrado en París, fué nombrado redactor en jefe e hizo del «Vossische Zeitg» un periódico de combate, que se pronunció enérgicamente a favor de la guerra.

En Octubre de 1918, publicó la apelación de Walter Rathenau a los alemanes para que defendieran la patria hasta dar la última gota de sangre, apelación que se habían negado a reproducir otros periódicos.

Después de la guerra defendió la necesidad de la reconciliación con Francia, lo que motivó la protesta de sus lectores, obligándole a usar mayor moderación. Más tarde combató al doctor Hjalmar Schacht, doctor Alfred Hugenberg y Adolf Hitler.

Viene de Francia a ver al hijo preso

Mme. Paul Dubonet, née Jean Nash, ha llegado a los Estados Unidos procedente de Francia para estar cerca de su hijo, Andrew D. Kirwan, quien va a ser juzgado por la muerte de Gilliam Sessoms, de Seattle, a bordo de un trasatlántico.

MOSCU, marzo 30. (AP).—El rompehielos «Truvor» ha rescatado al resto de los pescadores que se hallaban navegando a la deriva en el Golfo de Finlandia, sobre un enorme témpano de hielo que se había desprendido hace semanas de la tierra firme.

Combátese la campaña nazi en el Sarre

La Asociación Económica pide que todos los Partidos puedan exponer sus ideas

GINEBRA, Suiza, marzo 30. (AP.) —En un recurso presentado por la Asociación Económica de Sarre, que ha enviado a ésta el comisionado de la Liga de las Naciones, Geoffrey G. Knox, se acusa a los nazis alemanes de estar sistemáticamente «sembrando semillas de discordia» e incitando a los niños de las escuelas a la guerra contra Francia, tratando al mismo tiempo de evitar que los oposicionistas tengan oportunidad de ser oídos.

Los peticionarios solicitan un decreto de emergencia, de manera que los salones del territorio del Saar sean puestos a la disposición de todos los partidos para que puedan exponer sus causas respectivas.

Mr. Knox dejó el documento a la comisión del Saar del Consejo de la Liga.

Los peticionarios, quienes manifiestan que están a favor de la continuidad de la administración del Saar por la Liga, pusieron de manifiesto las condiciones en que se está preparando el plebiscito de 1935. Manifiestan que habían alquilado una habitación en la taberna de un pueblo, para celebrar una reunión, pero el maestro de escuela nazi del pueblo arregló las cosas de manera que «cuando entramos en la fonda fuimos recibidos por los niños de las escuelas con gritos escandalosos de «Heil Hitler» y entonando cantos desagradables y belicosos que no se referían más que a dagas, rifles y balas».

Entonces, mientras discutíamos con el posadero para conseguir una habitación, el hermano de éste salió y le dijo: «Si le alquilas un cuarto serás boycoteado por todos lados y no podrás ganarte el pan jamás». «Por lo tanto, abandonamos la posada y nos fuimos a casa protestando», manifiestan los peticionarios.

La petición presenta este asunto como típico, y dice que «la población está aterrorizada por los oficiales, hasta el extremo que constituye una afrenta» y arguye que «todas las corrientes de opinión deben tener los mismos derechos, «terminando con la consigna de «El Sarre para los sarrelenses y un Sarre libre».

PRENSA ALEMANA

(Por ANTONIO ESCOBAR)

Los periodistas del mundo civilizado y libre simpatizarán con la situación creada a la prensa alemana por el actual régimen. La censura es la más dura conocida hasta ahora, por que no consiste en prohibir aquello que desagrada al gobierno, sino en obligar a insertar lo que a éste conviene.

Ninguno había ido tan lejos ni en los tiempos de Metternich y de la Triple Alianza. Entonces la censura se limitaba a tachar lo que no convenía al gobierno, pero no obligaba al periódico a publicar cosa alguna, fuese opiniones o hechos... en Alemania, periódicos... gloriosa vida liberal, tien... sertar como original propi... ordena el gobierno. El pri... tado es la baja en la circu... los diarios liberales y el s... fúnebre será la muerte de e... blicaciones, entre las cuales... de gloriosa historia.

Una de ellas es la **Vosische** ... **tung**, diario antiguo, popular... llamado la **Tia Voss**; data del ... del siglo 18 y tenía una cliente... merosa y adicta Su circulació... descendido de 49 mil ejemplares... Diciembre último a 41 mil en Fe... ro de este año y acabará por ser t... insignificante que cesará la public... ción.

Y otras, más o menos tarde hará lo mismo. Una de las causas del descenso en las tiradas es que, como todos los diarios insertan lo mismo—esto es, lo que les ordena el gobierno— es una superfluidad leer más de uno de los diarios.

El Morgen Post, o Correo de la Mañana tiraba nada menos que 800 mil ejemplares y ha descendido a 339 mil. El **Tageblatt** ha dado un bajón de 200 mil a 70 mil; y seguirá como todos sus compañeros descendiendo hasta que pongan término a su existencia.

Es un hecho digno de estudio que al descenso de la prensa liberal no corresponda el ascenso en la del gobierno. Esta ha cubierto en parte el vacío creado por aquélla, no más que en parte, y esto es significativo cuando se considera que **toda** la prensa socialista y comunista ha desaparecido.

Así el **Blobachter** tiene 325 mil subscriptores nada más, siendo como es el órgano del partido que en las últimas eleciones recibió nada menos que **cuatro** millones de votos. Otro periódico, el **Angriff**, órgano del Ministro de Propaganda, ha bajado de 94,200 en Diciembre último o 68 mil y pico en Febrero. Se dice que este periódico se fusionará en breve con el ya mencionado **Blobachter.**

La actual prensa alemana, de oposición muda, acabará probablemente por morir en vista de que no puede hablar claro. Y se ha dicho que de todo lo que se publica lo único que interesa a los lectores es la sección de **sports.**

Pero allí donde acaba la oposición pública, surje la secreta, hecha por medio de hojas volantes y de folletos impresos en el extranjero y que circulan sin pedirle permiso a la policía en los paises de gobierno despótico.

Cuando Italia gemía bajo el yugo de monarcas absolutos, contó con el apoyo de la poderosa prensa inglesa.

Quedó resuelto el incidente suscitado en Irlanda por una presentación de credenciales

La enemistad tradicional entre el Estado Libre y el Norte de Irlanda se ha recrudecido. El Ministro de las Finanzas Pollock, acusa y amenaza al Vicepresidente del Estado, Okelly

DUBLIN, Irlanda, marzo 30.—AP. El incidente surgido el martes, cuando el nuevo ministro de los Estados Unidos Mr. McDowell presentó sus credenciales al presidente de Valera, y no al Gobernador General, como representantes del Rey, a quien son dirigidas las credenciales, se ha dado por terminado, por lo menos oficialmente, por medio de una declaración hecha por el departamento de asuntos exteriores, explicando que hasta el año pasado el Gobernador recibía a los ministros acreditados en Irlanda, pero que se decidió que en lo adelante éstos se presentarían al presidente del Consejo Ejecutivo, y el cambio se efectuó de acuerdo con la constitución.

Simultáneamente el ministro de los Estados Unidos publicó un comunicado diciendo que el cambio de procedimiento se le había indicado oportunamente y que, por lo tanto, no considera que el gobierno del Estado Libre le mostrara falta de cortesía o de consideración.

Se dice que el Rey Jorge, deseoso de evitar una situación embarazosa al Ministro, aconsejó que se tratara de solucionar el asunto extraoficialmente, pero la ausencia de la corroboración oficial por parte del Ministro de las Colonias en Londres, del derecho que asiste a de Valera a recibir credenciales, hace creer que la actitud de De Valera no es aprobada oficialmente.

En tanto, el incidente ha servido para recrudecer la enemistad tradicional del norte de Irlanda que es adicto a la Corona. El ministro de las Finanzas Pollock, pronunciando un discurso hoy en Belfast, declaró que el vice-presidente del Estado Libre, Okelly, no contento con insultar deliveradamente al Rey, al guardar el documento que le dirigía el Presidente de los Estados Unidos, se permitió declarar que la República Irlandesa quiere anexarse los condados leales a la Corona, y que está dispuesto a emplear las armas para conseguirlo, a lo que Pollock le contesta que acepta el reto y que se le recibirá a punta de revólver, por de pronto, prohibiéndole la entrada.

Se cree que la conferencia del desarme ha entrado en una nueva fase beneficiosa

En una nota, Inglaterra pide a Francia que concrete sus deseos sobre limitación de sus armamentos, garantías que pide y concesiones que esté dispuesta a hacer a Alemania

PARIS, Francia, marzo 30. (AP).—Ahora que el Embajador británico en París ha entregado al Quay D'Orsay la peticion de su Gobierno de que Francia precise las intenciones y deseos expresados en la nota francesa de la semana pasada, parece que la convención del desarme entra en una nueva fase que pudiera contribuir a su éxito, por lo menos parcialmente.

Los principales puntos de la petición se refieren a la limitación de los armamentos por parte de Francia, a las garantías que pide para la observación de los términos de la convención, y a las concesiones que Francia está dispuesta a hacer a Alemania.

En estos tres puntos la prensa francesa cree ver una gran evolución por parte de la opinión británica, pues interpretan la petición en el sentido de que la Gran Brêtaña está dispuesta a garantizar cualquier convención que se logre, y con esta seguridad en la mente, la prensa, que antes se oponía decididamente a cualquier legalización del rearme por parte de Alemania, deja ahora esta proposición en segundo término, y hasta se nota cierta tendencia a aceptar la misma.

Por lo tanto, se reviste de gran importancia la respuesta del Gobierno inglés, ya que concede a Francia la oportunidad razonable de negociar la convención, que le quitaria de encima una enorme preocupación internacional, viéndose respaldada por Inglaterra, Bélgica y hasta por Italia, en la cuestión de las seguridades, que ha sido el principal punto en que Francia ha insistido, desde el principio de las negociaciones.

Se comprueba que el horizonte parece querer despejarse, por el hecho de que de nuevo se habla del compromiso de los Estados Unidos, al efecto de que si Europa llegase a un acuerdo acerca del desarme, los Estados Unidos estarán dispuestos a entrar en «Consulta» con las otras potencias acerca de la acción que se tomaría contra la que violara las cláusulas del desarme.

Y si ya se habla de la posible participación de los Estados Unidos en la parte final de las negociaciones, se desprende que la actitud hacia la convención por parte de Francia parece modificarse en un sentido favorable. Así, pues, se dice que la cuestión será oficialmente presentada al Departamento de Estado de Washington el próximo mes de abril, si no es que ya se ha presentado extraoficialmente.

LA REINA GUILLERMINA, DE HOLANDA, SE HALLA AGRADECIDA AL PUEBLO

LA HAYA, marzo 30. (WP).—Mañana sábado a las 7.40 de la mañana pronunciará la Reina Guillermina de Holanda un discurso de gracias a sus súbditos, que será trasmitido a las colonias holandesas de las Indias Occidentales y Orientales por medio de la estación radiotelefónica de Eindhaven.

La soberana quiere agradecer los testimonios de pésame que ha recibido de su pueblo con motivo del fallecimiento de la Reina Madre Emma, ocurrido hace pocos días.

SUIZA NO QUIERE HACER EXPERIMENTO ALGUNO EN MATERIA MONETARIA

BERNA, marzo 30. (WP.)—En una declaración publicada hoy por el Consejo Federal de la República Suiza se dice que el Gobierno no está dispuesto a entrar en ninguna clase de experimentos con el sistema monetario y que, por el contrario, continuará su actual política de estrecha cooperación con el Banco Nacional, cuya posición es más fuerte y más saludable cada día.

En consecuencia Suiza mantendrá su franco en el mismo nivel que se encuentra en el presente.

Un obstáculo a los créditos para el soviet

Proyecto que impide conceder créditos a las naciones que hayan satisfecho sus deudas

WASHINGTON, marzo 30. (AP).—Los altos funcionarios de la administración democrática comentaron hoy el proyecto de ley presentado por el senador Johnson en la Alta Cámara, prohibiendo a las corporaciones oficiales americanas que concedan créditos a los gobiernos extranjeros que no han satisfecho puntualmente las deudas que tenían contraídas con los Estados Unidos.

Consideran dichos funcionarios que de aprobarse ese proyecto, el Banco de Importación y Exportación creado recientemente para fomentar el comercio exterior americano no podrá conceder créditos a Rusia hasta tanto el Gobierno soviético no acuerde el pago de 325.000.000 de dólares que debe al Gobierno y a los ciudadanos de los Estados Unidos.

TEMBLOR DE TIERRA QUE SIEMBRA EL PANICO EN UN TREN, EN BUCAREST

BUCAREST marzo, 30. (WP).—Un accidente ferroviario producido por un temblor de tierra es el tema principal de los comentarios.

Parece que el epicentro estuvo en la ciudad de Galatz donde quedaron destruídas unas quince casas, pero no se registraron desgracias personales.

En los precisos momentos de sentirse las sacudidas, que se prolongaron durante cincuenta y cinco segundos, entraba un tren en la estación y los pasajeros, presa del terror, salieron atropelladamente por las puertas y ventanillas, algunas de las cuales tenían los vidrios corridos, recibiendo muchos de ellos lesiones y heridas al saltar de los vagones al suelo.

Plan americano para mejorar las condiciones de trabajo en las fincas de remolacha

Partiendo del principio de que el azúcar es un artículo básico, la Secretaría de Agricultura dictará medidas que vayan encaminadas a la mejora del personal de trabajo

WASHINGTON, marzo 30. (AP).—La Secretaria del Trabajo, Mrs. Perkins, autorizada por el Presidente Roosevelt para formular un plan que colocara el trabajo en las fincas dedicadas al cultivo de la remolacha azucarera sobre bases razonables y equitativas, ha presentado un informe recomendado lo siguiente:

Primero: El azúcar es un artículo básico y por lo tanto, deben aplicarse al mismo todas las disposiciones del departamento de Agricultura para asegurar para los plantadores de remolacha y para los obreros contratos de trabajo adecuados.

Segundo: El azúcar, como artículo básico, debe incluirse en la cláusula que faculta al Secretario de Agricultura para exigir que el convenio autorizado por la ley contenga provisiones que eliminen el trabajo del niño y aseguren una compensación adecuada a los trabajadores.

Tercero: Persiguiendo tal fin, el Secretario de Agricultura debe incorporar en los contratos una cláusula para que se pague durante la presente zafra una compensación de no menos de veinte dólares por acre a los obreros contratados, además de darles alojamiento o un valor equivalente.

Cuarto: Con el mismo fin, la Secretaría de Agricultura debe incorporar en los contratos la prohibición de que se emplee a niños menores de dieciseis, años, excepto los familiares de los plantadores.

El informe ha sido firmado por Charles W. Wyzanski, Solicitor del departamento del Trabajo; Gardiner Means, asesor económico del secretario de Agricultura; Harold M. Stphens, de la agencia federal de auxilios y Walter White, uno de los administradores de la NRA.

DOS GRANDES EMPRESAS AUMENTAN LOS SUELDOS A SUS OBREROS

NEW YORK, N. Y. Marzo 30 (AP). Se están notando considerables mejoras en los negocios. La United States Steel Corp., ha aumentado los salarios en un 10 por ciento a ciento cuarenta mil empleados y la General Electric ha procedido de la misma manera con 40.000 empleados. Muchas compañías de acero habían hecho aumentos de sueldos con anterioridad.

Una investigación rápida de los cargos hechos contra el "trust del cerebro" por Wirt

El Congreso de los Estados Unidos se prepara para discutir en estos días varios importantes proyectos de ley, entre ellos el que autoriza a Roosevelt para hacer Pactos de Reciprocidad

WASHINGTON, marzo 30.—(AP). Los jefes democráticos predicen que las investigaciones acerca de los cargos formulados por el educador y economista de Gary, Indiana, doctor William A. Wirt, serán realizadas enseguida, porque de prolongarse indebidamente pudiera crear la sospecha de que se intenta retrasar el programa de rehabilitación nacional.

El doctor Wirt, de Gary, Indiana, ha sostenido que varios de los miembros del «trust del cerebro» que asesora al Presidente Roosevelt, le ha comunicado que el propósito que persiguen es crear en los Estados Unidos una situación que prepare el camino para el establecimiento de un régimen soviético.

Los referidos jefes democráticos se inclinan a considerar ridículas las declaraciones de Wirt y sonrieron cuando se les llamó la atención hacia el telegrama del educador de Gary al representante Foulkes diciéndole que el secretario de Agricultura Wallace le manifestó «que no le podía dar una contestación satisfactoria hasta que no decidiera el Gobierno el camino que quiere seguir». Creen los demócratas que el Secretario ha querido decir con eso simplemente que el país debe mantenerse más alerta en relación con sus problemas.

Mientras una comisión se dedica a investigar los cargos formulados por Wirt contra el trust del cerebro, el Congreso, que ha despachado ya dos docenas de leyes importantes, se ocupará de importantes medidas que esperan su discusión con la esperanza de terminarlas antes del receso parlamentario, que se ha fijado en principio para el 15 de Mayo.

El lunes próximo, el Senado tratará del proyecto de ingresos de 330 millones que ha sido aprobado ya por la Cámara de Representantes y dentro de diez días se ocupará del proyecto de ley que autoriza al Presidente Roosevelt para concertar tratados de reciprocidad arancelaria, aprobado ayer por la Cámara.

Se hallan todavía en poder de las Comisiones, dos proyectos importantes, uno de ellos es el que reglamenta las transacciones en la Bolsa y el otro el que autoriza al estado a intervenir en las comunicaciones por cable, radio, teléfono y telégrafo.

También está en estudio de las Comisiones el proyecto que reglamentará el servicio postal aéreo. Mientras tanto el Congreso discute y aprueba ese proyecto, el Director General de Comunicaciones Mr. Farley ha sacado a subasta la adjudicación de veintiuna rutas reiterando que no podrán presentar proposiciones las compañías cuyos contratos fueron anulados por la proclama del Presidente Roosevelt.

Los hebreos, en defensa de sus derechos

«Los judíos austriacos deben proclamar sus derechos en alta voz o disponerse a perderlos»

VIENA, Austria, marzo 30. (AP).—La revuelta judía contra las tendencias antisemíticas del régimen neo cristiano alemán, está resultando más franca.

El órgano zionista «Nouefeldt» publica un editorial en su primera plana, diciendo que «los judíos austriacos deben proclamar en alta voz sus derechos, a menos que estén dispuestos a perderlos para siempre».

Urge organizar una campaña para constituir el partido de los pueblos judíos y proteger los derechos de las minorías hebreas, no reconociendo el hecho del principio básico de la abolición por la nueva Austria de los partidos políticos.

INNSBRUCK, marzo 30. (WP).—El sargento de la reserva austriaca que, disparando a través de la frontera, dió muerte a un cabo del ejército alemán en el mes de noviembre último, fué sentenciado por un Tribunal civil a dos meses de prisión y un tiempo de vigilancia de dos años.

La acusación fué de imprudencia criminal, al disparar sobre un grupo de personas desarmadas que estaban en territorio extranjero.

EL MINISTRO HAITIANO EN ALEMANIA, DR. POUGET, FALLECIO DE PNEUMONIA

BERLIN, marzo 30. (WP).—El Ministro de Haití en esa Capital Dr. Louis Edward Pouget falleció anoche víctima de un agudo ataque de pneumonía.

Formaba parte del cuerpo diplomático desde el año 1896 que vino a la legación haitiana como Primer Secretario.

Pauget era doctor en leyes de las Universidades de París y Berlín.

M.E.C.D. 2016