1ª SECCIÓN

El DIARIO DE LA MARINA es el periódico más antiguo de Cuba. Fué fundado en el año mil ochocientos treinta y dos.

SERVICIOS ESPECIALES DE ESPAÑA

# DIARIO DE LA MARINA

SERVICIO DE ASSOCIATED PRESS. Esta queda autorizada para usar nuestro servicio y noticias de información.

HILO DIRECTO CON NUEVA YORK

1ª SECCIÓN

AÑO CIENTO DOS.—NUM. 65. ACOGIDO A LA FRANQUICIAL POSTAL. HABANA, 29 DE MARZO DE 1934.—JUEVES SANTO. TIEMPO PARA HOY: Variable. Descenso de temperaturas. PRECIO: 5 CENTAVOS.

HEMEROTECA MUNICIPAL MADRID

# SE ESTABLECEN, POR UN DECRETO, NUEVAS CUOTAS AZUCARERAS EN BENEFICIO DE LOS PEQUEÑOS INGENIOS

## LAS CORPORACIONES ECONOMICAS DICEN QUE SOLAMENTE UN NUEVO TRATADO DE RECIPROCIDAD CON LOS ESTADOS UNIDOS PUEDE MEJORAR A CUBA ECONOMICAMENTE

## *La Corporación Exportadora repartirá el 15 por ciento de las reservas azucareras*

**El decreto dictado por la Secretaría de Agricultura y aprobado por el Consejo de Secretarios, establece sanciones para los que hagan falsas declaraciones respecto a todas sus necesidades**

En el Consejo de Secretarios que se verificó anoche en Palacio, fué aprobado, a propuesta del Sr. Rionda, Ministro de Agricultura y Comercio, un Decreto cuya parte dispositiva dice lo siguiente:

1.—Ampliar las aclaraciones hechas por el Decreto Presidencial número 719, de 7 de marzo de 1934, al Art. cuarto del Decreto Presidencial número 3278, de 29 de diciembre de 1933, con las siguientes:

N): El quince por ciento de reserva a que se refiere el inciso H de este artículo cuarto, podrá ser repartido por la Corporación Exportadora Nacional de Azúcar cuando a su juicio no hubiere riesgos en hacerlo, y pudiendo dictar las otras medidas que considere oportunas para que el fondo de cuota pueda repartirse lo más rápidamente posible, sin que por ello se exceda en la elaboración de la zafra total de Cuba, o en la producción individual que corresponda a cada ingenio.

Ñ): Los ingenios libres, para el caso previsto en el inciso F de este artículo cuarto y los de cuota, deberán, dentro de los cinco días naturales siguientes a la publicación de este Decreto, comunicar a la Corporación Exportadora Nacional de Cuba, si elaborarán las cuotas adicionales que les hubiesen correspondido en cualquier reparto de fondo de cuotas, y si desean participar en cualquier futuro reparto. Si no hicieran tal declaración en el término previsto, perderán la participación que hayan tenido en el fondo de cuota y todo derecho a participar en el mismo en el futuro. El ingenio que deliberadamente hiciera una falsa declaración con respecto a si utilizará el fondo de cuota o su derecho a participar en el mismo en el futuro, cuando no esté en condiciones industriales o agrícolas para ello, quedará sujeto a las sanciones establecidas en el inciso G de este artículo cuarto y se entenderá que su declaración no ha sido deliberadamente falsa, si dejare de elaborar un diez por ciento de su participación en el fondo de cuota.

O): Todo ingenio libre o de cuota que en cumplimiento de lo establecido en el inciso G de este artículo cuarto, o por cualquier otro motivo hubiere declarado a la Corporación Exportadora Nacional de Azúcar como cantidad de azúcar a producir una que sea inferior al 85 por ciento de 60.000 sacos, si fuere ingenio libre o al 85 por ciento de su cuota básica de producción, si fuere ingenio de cuota, perderá todo derecho a participar en el fondo de cuota.

P): A los efectos de la participación en el fondo de cuotas de los «ingenios libres» a que se contrae el inciso F de este artículo cuarto, se declara por la Corporación Exportadora Nacional de Azúcar el derecho a participar en el mismo, de todos aquellos ingenios libres que hayan terminado su molienda por haber elaborado sus sesenta mil sacos y desearen continuar moliendo, así como de aquellos que prueben a dicha Corporación que evidentemente pueden producir, con su zona normal de caña, según consta en el Censo Oficial de Caña hecho por la Corporación, los sesenta mil sacos a que tienen derecho. Su participación en el fondo de cuota será en proporción a 60.000 sacos sujeto a lo estatuído en el inciso M.

Segundo: Este Decreto entrará en vigor desde la fecha de su publicación en la Gaceta Oficial.

Dado en el Palacio de la Presidencia, a 28 de marzo de 1934.—Carlos Mendieta, Presidente; Carlos M. de la Rionda, Secretario de Agricultura y Comercio.

## El expreso de París chocó con unas rocas

**Habían caído sobre la línea durante la noche. Se destrozó la locomotora. Varios muertos**

**PARIS, marzo 28. WP. En las inmediaciones de Aurillac, en la región central de Francia, ocurrió un trágico accidente ferroviario esta mañana, a primera hora, sin que pueda achacarse responsabilidad al maquinista del expreso de París, que, yendo a toda velocidad, fué a proyectarse contra trescientas yardas cúbicas de roca que durante la noche habían caído sobre las paralelas a consecuencia de un deslizamiento, lo que hizo saltar varios coches y reventar la caldera de la locomotora, con el natural balance de muertos y heridos.**

**El convoy marchaba por una región accidentada en que los railes se encuentran tendidos a través de un prolongado corte en el terreno, cosa que evita la buena visibilidad de la vía y especialmente la prevención con-**

## Un bandolero muerto por la fuerza pública

**Sostuvieron un tiroteo en las proximidades del Río Cauto, con los autores de un asalto y robo**

SANTIAGO DE CUBA, marzo 28.-DIARIO, Habana.—Hoy, en las proximidades del río Cauto, la pareja de soldados del puesto existente en el poblado de Mir, sostuvo fuego con los cinco malhechores que cometieron un robo, en días pasados, en una finca del barrio Rioja. Resultó muerto el bandolero Ambrosio Guerra. El resto de la partida fué dispersado, ocupándosele caballos, monturas y otros productos del robo.

## *Las adhesiones al gran homenaje a nuestro Director*

**LOS CABALLEROS CATOLICOS DE MATANZAS**

**MATANZAS, marzo 28, DIARIO, Habana.—Los Caballeros Católicos de Matanzas se adhieren al justo homenaje al doctor Rivero.—RAIMUNDO URRECHAGA, Presidente.**

**DESDE GUINES**

**GUINES, marzo 28, DIARIO, Habana.—Nada más justo, ni nunca más merecido, que el homenaje que, a iniciativa de la Cámara de Comercio de Matanzas, se le rendirá al Director de esta centenario publicación, doctor José I. Rivero. A ese homenaje estamos seguros que se habrán de adherir los elementos solventes todos, ya que en la defensa de sus intereses, el doctor Rivero viene no sólo sacrificando su tranquilidad, sino exponiendo su vida, amenazada por los sostenedores de la anarquía a cuya sombra medran.**

**La Cámara de Comercio de esta villa, sabemos habrá de tomar parte en ese acto.—M. SUAREZ, Corresponsal.**

**CAUSA HONDA SATISFACCION EN GUANAJAY EL HOMENJE A NUESTRO DIRECTOR**

**GUANAJAY, marzo 28, DIARIO, Habana.—Es causa de honda satisfacción, de sentido regocijo entre todos los elementos sensatos de la localidad, el propósito de ofrecer un homenaje al doctor José I. Rivero, Director del DIARIO, en entusiasta y franca demostración de gratitud por sus cívicas campañas en pro de la justicia y el orden que deben reinar entre todos los sectores del país, para consolidación, prestigio y prosperidad de la República.**

**El señor Baudilio Marés, activo Presidente de la Colonia Española, nos ha manifestado que acoge con calor la idea, por estimarla justísima, y que, en igual sentido, se manifiestan los componentes todos de la prestigiosa institución.**

**La Cámara de Comercio Local, por estar disuelta desde hace algún tiempo, no ha podido tomar acuerdo alguno acerca del particular, pero la mayoría de sus miembros se suman también al acto.—PEON, Corresponsal.**

**LOS ELEMENTOS CONNOTADOS DE CALIMETE**

**CALIMETE, marzo 28, DIARIO, Habana. — Elementos connotados del comercio, profesionales y demás clases solventes de esta población, se aprestan a colaborar en el homenaje próximo que, patrocinado por la Cámara de Comercio de Matanzas, rendirán a nuestro Director en su oportunidad. Todo el Término se dispone a concurrir a tan fausto y justo acontecimiento en honor del insigne periodista.—DR. GARCIA, C. Especial.**

**«EL REPUBLICANO», DE MATANZAS**

**El estimado colega de Matanzas «El Republicano», viene dedicando gran atención al homenaje iniciado por la Cámara de Comercio de aquella localidad, por medio del cual se quiere patentizar a nuestro Director, doctor José I Rivero, la gratitud de las personas sensatas del país, por su valiente campaña periodística.**

**Agradecidos al colega.**

**«EL IMPARCIAL»**

**Igualmente, «El Imparcial», el valioso órgano de publicidad de Matanzas, dedica constante información a la marcha de los trabajos de organización del homenaje que, a iniciativas de la Cámara de Comercio matanceras, se ofrecerá a nuestro Director.**

**Huelga señalar nuestro agradecimiento.**

**EL CENTRO DE DETALLISTAS DE MATANZAS**

**MATANZAS, marzo 28, DIARIO, Habana.—El Centro de Detallistas, bajo la presidencia del señor Joaquín López, acordó esta noche, dentro del mayor entusiasmo, sumarse a la feliz iniciativa de la Cámara de Comercio de Matanzas de ofrecerle un homenaje de simpatía, de carácter nacional, a «Pepín» Rivero, por sus campañas en pro de las clases vivas del país. Todos los miembros directivos del Centro hicieron los mayores elogios del doctor Rivero y del DIARIO DE LA MARINA. Se acordó, asimismo, por unanimidad, solicitar y gestionar que el homenaje se efectúe en esta ciudad, ya que fué en Matanzas donde surgió la iniciativa.—LOVIO, Corresponsal.**

**LA CAMARA DE COMERCIO DE CARDENAS**

**CARDENAS, marzo 28, DIARIO, Habana.—La Cámara de Comercio de Cárdenas reunida hoy, acordó aceptar la proposición de la Cámara de Comercio de Matanzas sobre el homenaje al doctor José I. Rivero, en proyecto, a iniciativa de dicha Cámara, así como secundar los esfuerzos de ésta, convocando a las instituciones afines de esta ciudad, para una reunión que se celebrará la entrante semana, a fin de designar los delegados a la asamblea nacional que al efecto convocará la Cámara de Matanzas para determinar la forma y naturaleza del homenaje.—GONZALEZ BALLAO, Corresponsal.**

## EL DR. MARTINEZ SAENZ ANUNCIA QUE MARCHAN BIEN SUS GESTIONES

Ayer habló por teléfono de larga distancia desde Washington con el doctor Saladrigas, el Secretario de Hacienda doctor J. Martínez Sáenz, informándole que las negociaciones adelantan satisfactoriamente que todos los problemas quedarán resueltos en el trascurso de esta semana, y que en los primeros días de la entrante semana estará de regreso en la Habana.

## *SE HA PRORROGADO LA AMNISTIA FISCAL EN EL MUNICIPIO*

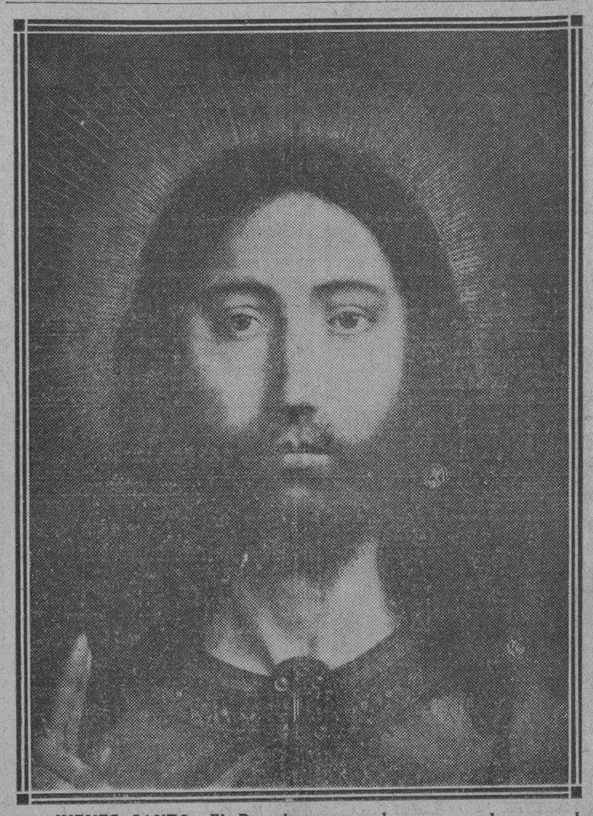

JUEVES SANTO: El Rey de reyes—soberano por el amor y la misericordia—en este día se humilla lavando los pies de los que le acompañaban para enseñarle al soberbio el ejemplo de la humildad; cena con sus discípulos para instituir la Eucaristía; es entregado a sus verdugos para que se cumpliese la Escritura; y es abofeteado y escarnecido por los hombres a quienes llamó sus amigos, sobre los cuales derramó su palabra de paz y por cuya salvación vertió en la cruz su preciosísima sangre.

Jueves Santo: el Señor presiente su fin y ora y va a la muerte; ella es necesaria por el amor de la Humanidad: 'Porque escrito está: heriré al pastor, y serán derramadas las ovejas'. Y luego: 'Está muy triste mi alma hasta la muerte'.

Día de recogimiento este por Aquel que nace en pobre cuna aunque es dueño del mundo y muere en el patíbulo infamante para redimir nuestros pecados....

## El Consejo de Secretarios dió también su aprobación a otra ley prorrogando la amnistía fiscal

**Se aprobó una ley disponiendo que la Dirección y Secretaría de la enseñanza nocturna en la Escuela Normal, sean ejercidas por la Junta de Gobierno. Crédito para reparación de puentes**

Al terminar anoche después de las diez y media el Consejo de Secretarios, el Dr. Santovenia hizo entrega a los periodistas de la siguiente nota:

El Consejo acordó a propuesta del señor Alcalde de la Habana, prorrogar la Amnistía Fiscal del Municipio de la Habana, en cuanto a sus bonificaciones, hasta el 7 de abril de 1934.

El señor Secretario sin cartera, encargado de la de Hacienda, propuso y el Consejo aprobó, un proyecto de Decreto-Ley sobre Amnistía Fiscal ampliando la prórroga acordada el día anterior en cuanto a sus beneficios.

A propuesta del señor Secretario de Instrucción Pública y Bellas Artes, el Consejo aprobó el proyecto de Decreto-Ley estableciendo que la Dirección y Secretaría de la enseñanza nocturna de la Escuela Normal de la Habana se desempeñarán con sujeción a las atribuciones generales de que está investida la Junta de Gobierno de dicho plantel y autorizando al Secretario del ramo para organizar libremente los cursillos de enseñanza nocturna de la expresada Escuela.

El Consejo acordó, a propuesta del señor Secretario de Obras Públicas, conceder un crédito de $2.000,00 para sufragar los gastos de inspección de los Puentes de acero en mal estado de las carreteras oficiales.

## Una bomba hizo explosión en el C. de Bomberos

**Fué colocada en un bajante de la azotea. Causó desperfectos en el edificio, por Zulueta**

Poco después de las doce y media de esta madrugada estalló una bomba en el Cuartel de Bomberos de Corrales, cuyo edificio sufrió pequeños desperfectos por la parte que da a la calle Zulueta, pues fué colocado el explosivo en el bajante de la azotea que da a esta última calle.

Los que colocaron la bomba, según se pudo deducir en las investigaciones practicadas por la Policía, aprovecharon que el bombero que tenía a su cargo la custodia del exterior del edificio, se encontraba, en esos momentos por la calle de Corrales.

El estallido ocasionó la consiguiente alarma en todo el vecindario. Al lugar del suceso acudieron, entre otras autoridades, el Jefe de la Policía Nacional Sr. Pedro y el Capitán Lombana, al mando de la Cuarta Estación, procediendo éste último a levantar la oportuna diligencia, de la que dió cuenta a la autoridad judicial corresponddiente.

## Fernando de los Ríos propone la rebaja de categoría a la embajada en Cuba, entre otras

**Por los diputados del Partido Radical se ha propuesto la aplicación de guillotina a la obstrucción que realizan los socialistas e izquierdistas al proyecto de haberes al Clero**

MADRID, marzo 28. (AP.)— Los diputados radicales propusieron hoy en las Cortes que se aplique la guillotina a la obstrucción que vienen haciendo los socialistas e izquierdistas al proyecto de ley de pensiones al clero rural, acordándose someter a votación el mismo el 3 de abril.

El diputado socialista, don Fernando de los Ríos, hizo uso de la palabra al ponerse a discusión el presupuesto del ministerio de Estado, proponiendo que las Embajadas de España en Cuba, Brasil, Chile y Bélgica se rebajen a Legaciones. Pidió también la creación de un departamento de Asuntos Americanos al frente del cual vayan personas competentes y familiarizadas con las condiciones existentes en el continente americano.

Abogó Fernando de los Ríos por la supresión de la Subsecretaría de Estado y que se reemplace por una Secretaría que esté familiarizada con la situación en América, las Filipinas y Europa.

Rodríguez Viguri, ponente de la Comisión de Relaciones Exteriores del Congreso, dijo que el actual presupuesto es suficiente para el sostenimiento del servicio exterior de España así como para mantener las escuelas que posee en el extranjero, especialmente en las Américas y diseminar la cultura española.

Antes que el presupuesto de Estado se trató de las Obligaciones generales del Tesoro.

Terminó la sesión con ruegos y preguntas.

La Comisión de Obras Públicas ha aprobado un proyecto de ley aumentando las tarifas ferroviarias el quince por ciento.

Las Cortes no volverán a reunirse hasta el martes próximo con motivo de celebrarse la Semana Santa.

## El Alcalde de Máximo Gómez ha sido acusado

**El ABC denuncia que realiza una campaña comunista en el pueblo, excitando a la huelga**

MATANZAS, marzo 28. DIARIO, Habana.—La Célula Directriz del ABC en Máximo Gómez, acaba de denunciar al Tribunal de Defensa, las actividades comunistas del alcalde de aquel término, Antonio González Noble, de los empleados de dicha Administración y la Policía, asegurando que ese Ayuntamiento es un centro de comunismo. Agregan que el Alcalde, en unión de los empleados, recorre los ingenios y fincas con pretexto de comprobar las romanas, agitando al proletariado y aconsejándole la huelga. Se ha iniciado causa por infracción del Decreto 51 y librado mandamiento para la práctica de diligencias.—LOVIO, Corresponsal.

EXIJA el SUPLEMENTO en ROTOGRABADO con esta EDICION

## *De no llegárse a la rápida concertación Cuba no podrá pagar su Deuda Exterior*

**Así declara el Comité Conjunto de las Corporaciones Económicas el manifestar su oposición a la nueva acuñación de plata y emisión de certificados, por estimar que es lesiva al Estado**

Bajo la presidencia del señor Rafael Palacios y actuando de Secretario el señor Tomás Gutiérrez Alea, se reunió en la tarde de ayer el Comité Conjunto de Corporaciones Económicas.

Abierta la sesión el señor Presidente informó a la asamblea de la visita hecha al señor Secretario de Hacienda en el Palacio Presidencial, dándose ésta por enterada.

En relación con el problema de la acuñación de diez millones de pesos plata e impresión de billetes por igual cantidad a los cuales habrán de servir como garantía la referida plata acuñada, el Comité acordó la siguiente moción:

«Por cuanto: Este Comité en reiteradas ocasiones se ha pronunciado contra la acuñación de moneda plata, la cual, en buena técnica, no debe soprepasar los límites precisos de las necesidades domésticas.

«Por cuanto: Este Comité ni ninguno de sus miembros, ha sido consultado en relación con el problema que se ventila.

«Por cuanto: La acuñación de dicha moneda es un grave mal para la economía nacional, y solo representa una supuesta utilidad para el Gobierno y un perjuicio extraordinario para el Estado Cubano.

«Por cuanto: Existe una extraordinaria confusión en la opinión pública, que nace de la falta de dominio de los problemas económicos, y especialmente, del problema de la moneda, y del tratamiento que se le ha dado entre nosotros por ciertos espíritus simplistas, quienes, con manifiesta incapacidad, han atribuído nuestros hondos males a una anemia circulatoria, cuando es lo cierto que la falta de medio circulante es un efecto entre otras, de las causas siguientes: inestabilidad política, inseguridad en las inversiones, sistema tributario injusto, anacrónico y perturbador; bajos precios de nuestros productos agrícolas; constantes alteraciones del orden público, mantenidas a diario por las luchas políticas de los anarcosindicalistas y comunistas; etc.

«Por cuanto: Nuestra moneda blanca está hoy ligeramente depreciada en relación con la moneda papel de Estados Unidos de América, (cuyo valor aproximado de $0.50 oro,) lo cual significa que la capacidad adquisitiva actual de un peso plata cubano se ha restringido en más de un cincuenta por ciento, comparado con su valor en febrero de 1933.

«Por cuanto: La cantidad de moneda de plata acuñada es muy superior a las necesidades de la República y sus perniciosos efectos no se han manifestado aún con precisa claridad, aunque ya se tocan sus deplorables consecuencias en muchos sectores.

«Por cuanto: La acuñación de nueva moneda de plata traería como consecuencia natural y lógica agravar los males existentes y hacer más palpable la repercusión que la moneda blanca ya emitida (aumentada con la por emitir), ha tenido sobre las actividades económicas del país.

«Por cuanto: La expedición de los certificados plata, ni la aceptación, por el Gobierno, del cien por cien de los tributos, en moneda o certificado de moneda plata, vendría a resolver, ni a amortiguar siquiera, la gravedad del mal cometido y del mal mayor que se pretende cometer, el Comité Conjunto de Corporaciones Económicas:

DECLARA:

Que es opuesto a la acuñación de mayor cantidad de moneda plata y a la expedición de certificados representativos de dicha moneda.

Que la acuñación que se pretende realizar, como la anterior efectuada, solo servirá para que el Gobierno pague, con tres millones de dólares, diez millones de pesos plata, en compromisos pendientes, con graves consecuencias para la economía nacional.

Que la falta de dinero circulante se debe a las razones anteriormente expuestas, que han traído como consecuencia la paralización de las actividades mercantiles.

Que lo único que puede devolver a Cuba, en los actuales momentos, esperanzas legítimas de mejoramiento económico es la concertación de un nuevo Tratado de Reciprocidad con los Estados Unidos de América, por el cual sea permitida la entrada favorable de nuestros principales artículos de exportación, en dicho país.

Que caso de no llegarse a la rápida concertación de dicho Tratado, el Gobierno de Cuba se verá en la dura necesidad de tener que suspender el servicio de nuestra Deuda Exterior, porque no contará con los recursos económicos necesarios para satisfacerla».

## *EL SEÑOR JULIO E. GAUNAURD NO QUIERE SEGUIR SIENDO ALCALDE Y PIDE QUE SE LE SUSTITUYA*

**Prefiere ir a Europa, donde ocupa el cargo de Enviado Comercial de Cuba, para laborar por la revisión del Tratado de Reciprocidad con la República de España**

Largo rato estuvo despachando ayer tarde con el Dr. Pelayo Cuervo, Sub-Secretario de Gobernación, el Sr. Julio E. Gaunard, Alcalde del Término de Cárdenas; la entrevista versó sobre asuntos puramente administrativos de la Municipalidad que rige el querido y consecuente compañero.

**NO QUIERE LA ALCALDIA**

Nos dijo el Sr. Gaunard que desea hacer constar que él no aspira a continuar al frente de la Alcaldía de Cárdenas, donde ha procurado sólo servir los intereses de sus gobernados, que han tenido en él al Alcalde.

Que todos los sectores en la Perla del Norte, están representados en el Gobierno local, pues a ello ha derivado su actuación, y que tanto los empleados de ese Muuicipio, como, especialmente, la Policía, ha sido escogida entre los sectores y por riguroso exámen, sin influencias de ninguna clase.

Pero el Sr. Gaunard no quiere seguir siendo Alcalde, como ya digimos; es más, desea que se le relève cuanto antes; que se nombre su sustituto. Y ésto lo expresó resueltamente.

**ANSIA IR A EUROPA**

El Sr. Gaunard terminó diciéndonos que él ansía marchar a Europa, ante cuyas naciones está designado, desde el Gobierno del Dr. Grau San Martín, Enviado Comercial de Cuba. Allá, en el antiguo continente, residirá en París, aunque, posiblemente, vaya primero a Madrid, a fin de gestionar con la Cancillería de la República Española la revisión del Tratado Comercial entre ese país y el nuestro.

Y al decirnos ésto el ilustre compañero daba a comprender que ese es su firme propósito.

**Quedó ayer constituída la Junta de Sectores para laborar por la designación de los Alcaldes de la República—(Véase amplia información en la sección política de esta edición en la plana 8.)**

Julio E. Gaunaurd

## *4 personas han hecho un viaje confortable de Méjico a la Habana por sólo 150 pesos*

**El poeta Vicente Garrido Alfaro inaugura una ruta de turismo económico y pintoresco entre Ciudad México y la Habana, por carretera, a través de los EE. Unidos de América**

El conocido periodista mexicano Vicente Garrido Alfaro, nos honró anoche con su visita, en compañía de los señores Gonzalo Chirino, Félix Duarte y Román González, relata a nuestro compañero Díaz Versón las maravillas de su viaje Ciudad México-Habana, por carretera, con un gasto extraordinariamente ínfimo.

ANOCHE tuvimos el gusto de recibir en nuestra Redacción la visita del señor Vicente Garrido Alfaro, distinguido periodista mexicano, a quien acompañaban el doctor Félix Duarte, el doctor Gonzalo Chirino y el señor Román González.

El señor Garrido Alfaro nos habló sobre el viaje que está realizando en unión del doctor Quirino R. Velarde y de Don Alberto García Ortíz, de Ciudad Mexico a La Habana, vía Miami, y regreso vía New York, utilizando como vehículo un automóvil de tipo pequeño.

Nos mostró su auto que ha recorrido 1,230 kilómetros, desde Ciudad México, cruzando sobre montañas a 3,200 metros sobre el nivel del mar, por la Carretera Internacional, que une a México con los Estados Unidos. Esta carretera está casi terminada, y será inaugurada por el gobierno mexicano en el mes de octubre próximo.

Atravesaron Tejas y estuvieron un día en San Antonio, continuando a Lake Charris, entre Tejas y Louisiana, hasta New Orleans, donde pasaron otro día. De New Orleans siguieron a Marianna, en el Estado de Alabama, pasando luego por Tallahasse, Capital de La Florida, por la región de los lagos y Palm Beach, donde descansaron antes de llegar a Miami.

Por no salir ferry el día de su llegada a Mimi tomaron otro barco que los condujo a La Habana por $20.00 «per cápita», ida y vuelta, y $30.00 de derechos por el carro, habiendo gastado en total, de México a La Habana, los cuatro—incluyendo el chofer, señor Guillermo J. Mendoza—la cantidad de **ciento cincuenta pesos**, todos los gastos incluídos: hoteles, gasolina, aceite, comidas, etc.

Estima el señor Garrido Alfaro que este viaje suyo servirá para demostrar cómo se puede hacer el viaje de La Habana a México y regreso por una cantidad irrisoria, abriendo así una corriente de turismo entre México y Cuba que ha de ser sumamente beneficiosa para el intercambio comercial e intelectual entre las dos repúblicas. Nos aseguró nuestro distinguido visitante que el viaje es comodísimo, pues se pueden hacer muy frecuentes escalas, y andar solamente de día, admirando indescriptibles panoramas.

A su regreso, se dirigirán primemero a New York, siguiendo luego por carretera en línea diagonal hasta Laredo, sobre el Río Bravo, calculando que habrán recorrido en total unos doce mil kilómetros.

Interrogamos al señor Garrido Alfaro sobre los requisitos para pasar la frontera méxicoamericana y nos dijo que sólo precisaba una pequeña fianza para garantizar la salida del carro en una fecha fija, y que, según los datos recogidos a su paso por Laredo, habían cruzado este año 1,200 coches de turistas americanos.

Los señores Chirino, Duarte y González, en representación de la Sociedad Latinoamericana, nos manifestaron que habían invitado al señor Alfaro al acto de colocación de una tarja conmemorativa en la casa donde murió Juventino Rosas, autor del Vals «Sobre Las Olas», acto que severificará el próximo domingo, a las 10 de la mañana, en Surgidero de Batabanó.

**SE ABRIRA POR 10 DIAS LA MATRICULA OFICIAL EN EL INSTITUTO HABANERO**

A partir del día 31 de los corrientes quedará abierto, por un plazo de diez días, el período de matrícula en el Instituto de la Habana para todos los estudiantes que deseen cursar el próximo cursillo por la enseñanza oficial.

Las horas hábiles para la matrícula serán de 8.30 a. m. a 11.30 a. m.

## *Sumario de esta edición:*


| | |
|---|---|
| Ayuntamiento | 2 |
| Anuncios Clasificados | 13-14-15 |
| Cables | 16 |
| Caricatura de Mariano Miguel | 3 |
| Cartel del Día, (Teatros y Cines) | 6 |
| Cables de España | 9 |
| Católica, (Cultos para mañana | 14 |
| Columna Editorial | 3 |
| Crucigrama | 4 |
| Crónica Habanera, (Social) | 5-7 |
| Defunciones | 7 |
| Escenario y Pantalla, (crítica) | 6 |
| Farmacias de turno | 4 |
| Gacetillas | 6 |
| Guanabacoa al Día | 7 |
| Habaneras | 4 |
| Hacienda | 3 |
| Instrucción Pública | 3 |
| Lista de la Lotería | 13 |
| Mercantil | 12 |
| Música y Músicos | 6 |
| Palacio | 2 |
| Política | 8 |
| Puerto | 2 |
| Radio y Electricidad | 5 |
| Sanidad | 2 |
| Sociedades Españolas | 4 |
| Sports | 10-11 |
| Tribunal de Sanciones | 2 |
| Telegramas del Interior | 8 |
| Villaclareñas, (por Armando A. Machado) | 4 |
| **LECTURAS:** | |
| Armonías, ((por G. Urrutia) | 2 |
| «A mis Soledades voy», (por León Ichaso) | 9 |
| Más Guiñolescas, «Crónica de París», (por Alejandro G. Alvarez) | 9 |
| Inventos, Innovaciones y Curiosidades | 4 |
| Lo que se Oye por Radio | 5 |
| Razonemos, Mr. O. Woodruff, (por Manuel J. Piedra) | 12 |
| Más Sobre la Desocupación, (por Raúl Maestri) | 16 |
| Crisis portoriqueña, (por Antonio Escobar) | 16 |


## LA CUBAN TELEPHONE CO. ENVIA SU RESPUESTA AL SECREARIO DEL TRABAJO

La Cuban Telephone envió ayer tarde, por escrito, al Secretario del Trabajo, Dr. Rodolfo Méndez Peñate, la contestación definitiva a las indicaciones que dicho secretario hubo de hacer en relación con los empleados en huelga.

El texto de dicha contestación no será dado a la publicidad hasta mañana.

**48 HORAS DE VACACIONES**

**Informó ayer en Palacio a los repórteres el Teniente Aguilera, ayudante presidencial, que el Jefe del Estado tomará 48 horas de vacaciones, saliendo para el campo en la mañana de hoy jueves.**

M.E.C.D. 2016

# CIRCULADOS EN LOS ESTADOS UNIDOS LOS 3 VIGILANTES QUE ROBARON EN SAN MIGUEL 141

## Designado el fiscal Humberto de Cárdenas para inspeccionar el sumario contra P. A. Castells

El Fiscal pide pena de arresto para los componentes de la Liga Patriótica o «Porra». El Dr. Carlos Ramírez declaró que Raúl Martín fué torturado en Atarés, donde le dieron muerte

# Armonías

(Por GUSTAVO E. URRUTIA)

COMO decíamos ayer, el Dr. Francisco Iznaga tuvo la bondad de volver a visitarme. Ahora le acompañaba el señor Herman Peterssen, ex-Alcalde de Trinidad.

Tanto el Dr. Iznaga como el propio señor Peterssen, me certificaron que este último es un ser a quien Dios tiene cabalmente librado de los malos pensamientos y de las malas obras.

Insisten ambos en que, por lo tanto, es absurdo admitir como afirman sus enemigos, que el ex-Alcalde sea uno de los blancos que la noche de los sucesos estaban en el parque de Trinidad portando armas largas, ni mucho menos que sea el responsable de la deposición del ex-Jefe de Policía señor Guillermo Téllez Marín, hijo del Jefe revolucionario general Téllez Caballero, como sostuvo en esta columna el Comité Intersocial Pro Justicia integrado por las sociedades trinitarias de la raza negra.

El señor Peterssen no presume de orador. Ni siquiera es un hombre verboso. Se observa que vive nostálgico de su Alcaldía en vez de aspirar a un escaño en el Consejo de Estado como su buen amigo y defensor el Dr. Iznaga, quien tiene trazas de parlamentario.

Me pareció notar que, acaso por poseer esta rara virtud de saber conocerse, el señor Peterssen pone más confianza en sus documentos que en su elocuencia.

Para probarme que, lejos de ser culpable de la deposición del Jefe de Policía negro, fué su mantenedor mientras pudo serlo, puso en mis manos el expediente del caso. Y esto sí que es algo serio.

He leído cuidadosamente la documentación, y puedo resumirla de este modo:

En octubre 20 de 1933—al comenzar la época de Guiteras y mucho antes de los sucesos—el Subsecretario de Gobernación pidió cuenta al Alcalde de Trinidad, que entonces lo era Peterssen, por haber nombrado indebidamente a ciertos funcionarios municipales, y entre ellos, al Jefe de Policía Guillermo Téllez Marín.

Cuatro días después, Peterssen le respondió que esos individuos eran revolucionarios designados por los revolucionarios del término en asamblea celebrada en la casa del general Téllez Caballero, caudillo máximo de la Revolución en aquel territorio y padre del Jefe de la Policía en cuestión. Que en tales circunstancias le parecía antipolítico deponer al señor Guillermo Téllez Marín, y que, a la vez, por su parte deseaba guardar todos los miramientos de afecto y compañerismo al general Téllez Caballero.

El Subsecretario le replicó aplaudiendo su tacto político y dejando las cosas como estaban. Más tarde nombraron Supervisor Militar de Trinidad al teniente del Ejército Oscar Díaz y fué esta autoridad quien dispuso la cesantía del hijo del general Téllez.

A principio de enero recibió Peterssen una comunicación del coronel Batista pidiéndole que repusiera al señor Guillermo Téllez Marín en la Jefatura de Policía. No he visto el documento. En la copia de la contestación, fechada en enero 4, Peterssen se excusaba con Batista de no poder complacerle porque quien lo había depuesto y quien podía reponerlo no era él sino el Supervisor Militar. Tres días después, la noche del 7, aconteció el choque.

El Comité Pro Justicia de las sociedades de color trintarias acusa al señor Peterssen de haber conspirado para que depusieran al Jefe de Policía negro, pero el ex-Alcalde atribuye este dicho erróneo a falta de información, ya que, por motivos de delicadeza, él se ha guardado de publicar la documentación, escritos que en su oportunidad mostró al general Téllez y que yo no doy ahora textualmente sino sólo en su esencia.

A lo mejor, todo esto que relato por probidad periodística y para disipar errores, me presenta ante los espíritus suspicaces como comulgando con ruedas de molino. Pudiera ser, pero habría que declarar igualmente ingenuos al ex-Subsecretario de Gobernación, al teniente Oscar Díaz y al coronel Batista, a quienes dejo citados por sus nombres. El señor Peterssen no parece bastante lépero como para hipnotizar a tanta gente o para conseguir que no lo desmientan.

Conversábamos en uno de esos modernos «cafés-sin-alcohol» que circundan el edificio del DIARIO. El señor Peterssen, que parecía encantado con su naranjada fría, escribió su firma con mano recia y letra clara a fin de que yo la comparase con la que vino en la carta apócrifa. En efecto, se parecían tanto como un trinitario y un japonés. El cotejo lo hice con tanta solemnidad como si yo fuera un magistrado del Juicio Final. No hay semejanza en la caligrafía ni en la ortografía. El falsificador había puesto Hermán con ene final y acento en la a; Pettersen con doble te y una sola ese; en tanto que el ex-Alcalde firma Hermam sin acento y con una eme colgante, y su apellido es Peterssen, con doble ese y una sola te. De lo que doy fe.

Por todo lo cual vengo a las siguientes conclusiones:

Que la cordialidad está «chequeada» en Trinidad y puede morir a traición si la gente buena no se moviliza para acabar con los piratas rurales y urbanos.

Que hubiera convenido escuchar en este debate periodístico al Comité Pro Defensa de los Derechos del Negro, cuya misión no es exclusivamente la de instar ante los tribunales.

Que habiendo logrado proyectar alguna luz de comprensión sobre este embrollo, depurar un tanto de racismos la atmósfera e influir en la reconciliación de dos personajes tan significativos como el general Téllez Caballero y el ex-Alcalde Hermam Peterssen, es hora de que yo me aparte del tema con mi protesta de gratitud para cuantos han terciado en esta ventilación, sin excluir, desde luego, ni al novísimo Maquiavelo que me obsequió con aquel anónimo endiablado.

---

El Jefe del Ministerio Fiscal de la Audiencia habanera, Dr. Francisco Chacón Corbonell designó ayer al Abogado Fiscal Dr. Humberto de Cárdenas, para que inspeccione el sumario de la causa que se instruye por el Juez de Instrucción de Isla de Pinos, Dr. Rodríguez Aymerich, contra el ex Comandante del Ejército Nacional y Jefe, que fué, del Presidio Modelo, Pedro A. Castells Varela, al que se imputan numerosos crímenes realizados en dicho penal.

El Dr. de Cárdenas partirá pronto para su comisión. Como se sabe son varios los acusados por esos hechos cometidos durante el Gobierno de Machado. Castells está defendido por el Dr. José Manuel Bermúdez Quadreny, quien, en el voluminoso sumario que se tramita, va acumulando pruebas en defensa de su patrocinado, que hará valer ante el Tribunal Provincial de Sanciones, en su día.

**CONTRA LOS MIEMBROS DE LA LIGA PATRIOTICA**

Numerosos son los componentes de la extinguida Liga Patriótica, conocida por el nombre de «Porra», al servicio de la Dictadura, contra los cuales ha formulado conclusiones provisionales ayer el Ministerio Fiscal de la Audiencia, pidiendo para cada uno, por asociación ilícita cuatro meses de arresto mayor; pero de todos ellos, sólo serán juzgados por ahora, dos, Francisco González y Juan Argote, pues los demás se encuentran rebeldes y, por lo tanto, se ha suspendido el procedimiento en cuanto a ellos.

Hace constar el Fiscal que hasta el 12 de agosto del pasado año los procesados formaban parte, como miembros, de la Asociación Liga Patriótica, conocida vulgarmente con el nombre de «La Porra», que si bien se hallaba inscripta en el Registro de Asociaciones del Gobierno Provincial de la Habana, con el aparente objeto de defender, conforme a las leyes, al Gobierno constituído y a la estabilidad de la República, su verdadera razón de ser y el propósito que en realidad inspiraba su constitución y los actos de sus componentes, era ejecutar todos los esfuerzos violentos necesarios para mantener en el poder al general Gerardo Machado y para combatir y atacar a los que al mismo se oponían, aunque para ello se atentara contra la moral pública y se cometieran crímenes, pues para todo ello contaban con la impunidad con que los amparaban los gobernantes, habiendo efectivamente realizado muchos de los miembros de dicha asociación, delitos contra las personas y muchos atropellos y desmanes.

Los procesados, además de los ya citados, son: Manuel Calderón; Radamés González; Antonio Miranda Azcuy; Antonio Naranjo; Armando Romero; Marcelino Salano; Claudio Chirino; Alejandro Fernández Mira; Alvaro López Méndez; Alfonso Alonso González; Agustín del Castillo; José N. Yañez; Miguel A. Gordillo; José Bau; Lázaro Stilman; Sixto Quintana Sarduy; Francisco Fernández; Pascual Morales Morales; Juan Alsina Balsell; Modesto Novo Nápoles; José Carlos Soria García; Manuel Martínez Pereira; Constantino Alvarez; Nicanor Sánchez; Eulalio García; José Aguiar Aguiar; Manuel Rivero Amiego; Vicente Fernández; Angel Guzmán; Francisco Galí; Teodoro Hernández Solano; Félix Carreño Yañez; Augusto Junco; José R. Lazcano; Pedro G. Giménez; Francisco Pérez; Alfredo Tomas Saenz; Rufino García Alvarez; Angel Valdés; Manuel López Romero; Raul Castellón; Ernesto Campos Marquetti; Juan Serría; Enrique Ferrara; Eugenio González; Armando Reina; Cecilio Serría; Desiderio Serría; Miguel Angel de la Vega; Isidoro Herrera; Miguel Martínez; José Lino; Gabriel Martínez; Fabián Fuentes; Adolfo Morales; Pedro M. González; José Alegre; José Gordillo; Raul Pérez Leo; Antonio Fernández; Cristóbal Miranda; José A. Gustavo Miró; Ramón Rojo Fernández; Ramón Fintes; Cristóbal Villalba; Juan Fernández; Salvador Viarzuri; José Antonio Hernández; Alberto Fernández; José Castro; Silverio Fernández; José Giró; Jose García; Manuel Corrales; José Estrada; Manuel Fontag; Isaac González; Alejo Sandoval; Armando Ivay Gómez; Ramón Manzano; Mario Blanco; Emilio Garrido; Juan Morales; Víctor Tabío Silva; Armando Castillo; Hilario Flores; Oscar Bachiller y Manuel García Armenteros, todos los que, como antes consignamos, se encuentran en rebeldía.

**FUE TORTURADO RAUL MARTIN**

En la declaración prestada ayer por el Dr. Carlos Ramírez Gorria, en el proceso seguido por los crímenes en el Castillo de Atarés durante el Gobierno de Machado, quedó evidenciado el que el infortunado Raul Martín fué horriblemente torturado antes de dársele muerte por los agentes de la dictadura, en dicha fortaleza.

La diligencia se practicó ante el Tribunal Nacional de Sanciones, a presencia de casi todos los procesados, de los letrados Dres. Castro Dueñas, Bermúdez, Soto Barroso y Fuentes, en representación de aquellos, y del Fiscal del Supremo, doctor Roque E. Garrigó, que solicitó dicha prueba, al amparo del artículo 448 de la Ley de Enjuiciamiento Criminal, por tener noticias de que el Dr. Ramírez Gorría había de embarcar para el extranjero y no iba a estar presente durante el juicio oral y estimarse su declaración de suma importancia.

Dijo el Dr. Martínez Gorria que el cadáver de Raul Martín presentaba las rodillas amoratadas de volumen; que el tamaño de éstas era aproximadamente el de la cabeza de un niño de cuatro años; que por estar la piel en perfecto estado por no existir materias gaseosas, como se comprobó al hacer la punción que produjo sólo un derrame ceroso, por el estudio hecho sobre el cadaver de los distintos tejidos de la región y por el estudio microscópico e histológico que realizó, incluso con una porción de los huesos de la región rotuliana, que se extrajo del cadaver, podía afirmar que se había producido ese proceso inflamatorio por una artritis traumática, ya que no existía ningún otro elemento que pudiera servir de base para afirmar la existencia de una artritis imperiosa o metagólica; que también apreció determinadas ulceraciones de la piel en la parte cóncava de la región conocida por talón de Aquiles, por lo que pudiera establecerse una relación entre aquella artritis traumática y estas ulceraciones. Que también apreció una lesión debajo de la tetilla izquierda que llegaba hasta el miocardio, sin que dado el estado del cadáver se pueda afirmar cómo, cuando y en qué forma fué causada esa lesión.

De los procesados sólo faltaron al acto de ayer, Octavio Zubizarreta y José Zaldívar, que enviaron certificados médicos, como constancia de encontrarse enfermos.

**DEFENSOR DE FLORENTINO DIAZ**

Se ha personado el Dr. Gerardo de Villiers, como Letrado defensor del ex vigilante Florentino Díaz, procesado por el homicidio del líder estudiantil Rafael Trejo González, el 30 de septiembre del año 1930.

---

## ASOCIACION DE ABECEDARIOS DEL AÑO 1933

Estiman que deben tener igual derecho que los abecedarios de los años anteriores, 30, 31 y 32

Bajo la presidencia del joven Julio Carreras, y en Concordia número 111, en esta ciudad, celebraron una reunión los abecedarios afiliados en el año 1933, para llegar al acuerdo de constituirse en una Asociación que se denominará «Abecedarios de 1933».

Otros acuerdos tomados, fueron los siguientes: llevar a efecto una colecta entre ellos para celebrar una misa en memoria de los abecedarios caídos en Atarés; efectuar una peregrinación al Cementerio de Colón; colocar una tarja conmemorativa en el Castillo de Atarés; exigir de los dirigentes de la institución abecedaria el exacto cumplimiento del programa; pedir la reposición de los que fueron cesanteados por el movimiento armado del 8 de noviembre, y dejar constancia de que se han constituído sin carácter político.

El señor José Roberto Carbonell dirigió una inspirada alocución a los abecedarios de 1933, significando cómo ellos siempre están dispuestos a librar al pueblo cubano de una reacción machadista.

## TRIUNFO DEL CONOCIDO CRIMINALISTA DOCTOR FERNANDO DEL BUSTO

Ayer finalizó el sensacional proceso que por el envenenamiento de la señora Andrea Montalvo viuda de Latour y del despojo hecho mediante prácticas espiritistas de su cuantiosa fortuna y que se seguía ante la Sala Primera de lo Criminal de la Audiencia de La Habana a Guillermo Trueba y su esposa Paula Egido. El defensor de los procesados, doctor Fernando Busto y Martínez, en un brillantísimo informe de más de tres horas, pronunciado en la tarde de ayer, destruyó todas las pruebas acusatorias, acumuladas en el sumario y en las secciones del juicio oral, logrando con ello un fallo absolutorio a favor de sus defendidos.

Al hacernos eco de esta resolución judicial de la Audiencia de La Habana, queremos felicitar a nuestro distinguido amigo, el conocido criminalista doctor Fernando Busto y Martínez, por este nuevo triunfo jurídica que ha obtenido.

## Un dependiente fué denunciado por la policía

Está complicado en el brutal ataque a una empleada del Ten Cents. Le ocuparon documentos

El Tribunal Nacional de Defensa, remitió al Juzgado de Instrucción de la Sección Segunda el expediente incoado en la causa 92, del 34, contra Víctor Solís Suárez, natural de España, mayor de edad y vecino de Factoría número 1, que fué detenido por la Policía Técnica, que lo acusó de desarrollar actividades perturbadoras y coaccionar a los obreros que tratan de volver al tabajo.

Tampoco es ajeno según la policía, a la agresión de que fué objeto la señorita Carmen Rico, vecina de Cienfuegos 24, empleada del Ten-Cents de Obispo, a la cual le arrojaron chapapote hirviendo y días después, le lanzaron al rostro un líquido, con ánimo de cegarla.

El acusado es delegado del Sindicato de Dependientes del Comercio de la Habana y en un registro que se le efectuó en su domicilio, se le ocuparon folletos tendenciosos.

## El próximo 6 de abril llegarán a la Habana los vapores correos españoles Magallanes y Habana

El único barco entrado ayer en el Puerto fué el «Louisiana». El vapor «Peten» deberá llegar hoy

(NOTICIAS DEL PUERTO)

**El «Lousiana».**—El único barco entrado ayer en el puerto fué el buque de bandera francesa «Louisiana», de la Compañía Trasatlántica Francesa, que procede de Burdeos y que trajo carga general.

**Los que embarcaron.**—Por la ruta de la Florida y en el vapor «Florida», embarcaron ayer los señores Ricardo Gómez, Luis Quintero, Alfonso Sánchez, Fidel Velázquez, Luis Yunén, Matck A. Pollack, Geo Pucey, Dorothy Duskin, Arturo Alcalde y León, Eloisa Gómez de Cabrera, Pablo Ortega, Carlos Martín, José A. Villamil, del Banco de Boston en la Habana.

**El «Peten».**—Hoy llegará de Cristóbal, con varios miles de racimos de plátanos, café, cacao y otros productos, así como pasajeros para New York y pasajeros para la Habana.

**Cónsul cubano.**—En el «Peten» embarcará el señor Luis Fernández Ballina, Cónsul de Cuba en París.

**La señorita Campa.**—En el vapor «Orizaba», llegará el próximo sábado, la señorita Miguelina de la Campa, hija del ex-Embajador de Cuba en México, a quien se le dispensarán las cortesías de estilo.

**Vapores de la Mala Real Inglesa.**—El vapor inglés «Orduña», llegará el día 30 del corriente, a las 8 de la noche, procedente de Valparaíso y escalas, conduciendo carga y pasajeros para la Habana, y en tránsito para España, Francia e Inglaterra, para donde saldrá el día 31, llevando carga general y pasajeros.

**Irán nueve expulsados.**—En este vapor serán embarcados nueve españoles, que por infracción del Decreto-Ley que regula las huelgas, han sido sentenciados por los Tribunales de Defensa Nacional, a la expulsión del territorio nacional.

**La recaudación.**—La Aduana de la Habana, recaudó ayer la cantidad de $101.610,10.

**El «Pennsylvania».**—A las cuatro de la tarde del día 3 del próximo mes, el turbo eléctrico «Pennsylvania» llegará a nuestro puerto, trayendo nutrida excursión.

**Desobediente.**—El vigilante de la Policía del Puerto número 29, acusó ante el Oficial de Guardia, al chauffeur Juan Ero, que lo desobedeció al requerirlo cuando agenciaba pasajeros en el muelle.

**Los correos españoles.**—Los señores García y Díaz, Agentes de la Trasatlántica Española en la Habana, han recibido informes de que el día 27 salió de la Coruña el trasatlántico español «Habana», que viene para nuestro puerto con carga general y pasajeros.

Este barco deberá llegar a la Habana el día 6 de abril.

También el vapor «Magallanes» deberá llegar el propio día, procedente de Barcelona y Cádiz, vía New York, y saldrá el día 8 para Canarias vía Centroamérica.

**Mañana.**—Mañana llegarán los vapores «Contesa», de New Orleans; «La Perla», de Boston, y el «Florida», de Key West.

**El «Pelican».**—El yacht americano «Pelican» llegó de Key West con tres pasajeros, los señores Roscue E. Dunten, Jefe de la Pan American Airways en el Caribe; Grant Mason Jr., y Pablo Mendoza Jr.

**Productos cubanos.**—En el «Peten» serán embarcadas hoy 25 mil cajas de frutas y vegetales; 75 pacas de tabaco; 100 cajas de wiskey y 400 sacos de cacao de trasbordo de Costa Rica.

El «San Benito» trae 450 toneladas de carga para la Habana y tres turistas.

## ¿EL MAHATMA ES UN OSO GRUÑON?

**He aquí a Nila Cram Cook—una dama de Iowa que se convirtió en una discípula de Gandhi y fué deportada de la India—cuando se dirigía hacia Davenport, donde se propone disfrutar de las brisas risueñas de las márgenes del Mississippi. Junto a ella aparece su hijo Sirios Proestoes, que manifestó a los repórters, contestando a sus preguntas, que el Mahatma no era más que «un viejo oso gruñón.» De lo que inferirá seguramente el lector que el muchacho sí es verdad que no resulta un convencido.**

## Solo 4 sindicatos estaban inscriptos cuando se firmó el Decreto-Ley número Tres

No hay más antecedentes en la Secretaría del Trabajo. Un periodista americano se interesa por los problemas sociales cubanos. Nada nuevo en los conflictos telefónico, Sarrá, etc.

En la Secretaría del Trabajo, nos dice el Secretario del Ramo, sólo había inscriptos, cuando se promulgó el Decreto-Ley número 3, y más tarde el número 63, cuatro sindicatos u organizaciones obreras.

No obstante, cree el citado funcionario que ello obedecería a que estarían inscriptos, si no todos, una gran parte de ellos, en los distintos Gobiernos Provinciales, de acuerdo con las leyes anteriores a la creación de la Secretaría del Trabajo y, no haber dado cuenta de la relación de los mismos a este último Departamento, los citados Gobiernos Provinciales.

En la actualidad y de acuerdo con las leyes últimas, se están solicitando en la Dirección del Trabajo la inscripción de los nuevos sindicatos u organizaciones, sucediendo otro tanto en las oficinas provinciales del Trabajo, en cuanto a las propias agrupaciones obreras que radican en el interior de la República.

**NADA NUEVO**

Sobre los problemas obreros de actualidad, tales como el de los Teléfonos, Bahía, Sarrá, Ten Cents, etc., el Secretario del Trabajo se limitó ayer a informar al repórter que en cuanto al primero, se «buscaba una solución»; y, del resto, pronto quedarían también resueltos satisfactoriamente.

**UN PERIODISTA YANKEE**

Un largo rato de charla tuvo ayer el Secretario del Trabajo con Mr. Masson, periodista norteamericano, especializado en la rama de los problemas obreros y patronales.

Muchas preguntas hizo Mr. Masson al Jefe del Trabajo de Cuba. Abordó todos los problemas, desde el más insignificante—aprendices en huelga en X taller—hasta los más complejos que confronta el Gobierno del Coronel Mendieta: Teléfonos, Bahía, «luck out» de Sarrá, centrales azucareros, etc., etc.

Para todas las preguntas tuva una respuesta el Secretario del Trabajo, informándole al repórter yankee lo que en ediciones anteriores ha venido publicando el DIARIO DE LA MARINA.

## Se reunió ayer el comité de A. Turística

Asistieron representaciones de las entidades comerciales e industriales de la República

Respondiendo a la invitación del Comité de Acción Turística, que preside el señor Aquilino Entrialgo, se reunieron en el salón de juntas de «El Encanto», los presidentes de las corporaciones siguientes: Cámara de Comercio de la República de Cuba, Lonja del Comercio de La Habana, Asociación Nacional de Industriales de Cuba, Asociación Nacional de Agentes Comerciales, Automóvil Club de Cuba, Asociación Nacional de Detallistas de Tejidos, Sedería y Joyería, Unión de Fabricantes de Tabacos y Cigarros de la República, Unión Nacional de Empresarios, Sociedad del Gremio de Hoteles de La Habana, Unión Sindical de Chauffeurs, Habana Yacht Club, Asociación de Comerciantes de la Calle de San Rafael, Asociación de Detallistas de Tabacos y Cigarros, Unión de Representantes de Productos Farmacéuticos Extranjeros, Centro de Detallistas de La Habana, Asociación del Comercio e Industria de la Bahía de La Habana (Navieros), Asociación de Comerciantes, Industriales y Projietarios de la Calle de Máximo Gómez y otros.

Se nos entregó la siguiente información:

«Fueron conocidas en dicha reunión las gestiones que desde principios de 1933 ha venido realizando el Comité de Acción Turística, para obtener que fuese totalmente reorganizada la actual Comisión Nacional del Turismo, con el fin de dar participación a las clases económicas del país en la dirección, administración y fomento del Turismo, haciendo desaparecer todo el carácter político, burocrático y unipersonal de la presente organización, en la que, una sola persona ejerce funciones administrativas, legislativas y ejecutivas, no obstante tratarse de una de las más importantes fuentes de riqueza de la nación, que lógicamente exige la intervención de los cuantiosos intereses del país vinculados al turismo».

«Motivo de un cálido elogio fué la brillante labor que ha venido realizando el Comité de Acción Turística, que preside el señor Aquilino Entrialgo ratificando tadas y cada una de las corporaciones allí representadas, su más decidido apoyo y adhesión al Comité, que quedará en lo adelante convertido en una gran organización nacional, como un poderoso sector del conjunto de corporaciones económicas y cívicas del país, que forman ahora tan importante agrupación de intereses, unidos todos para laborar por el mayor auge del Turismo en Cuba, dirigiendo, administrando y organizando estas labores, en la misma forma eficiente y práctica que lo realizan los grandes países turísticos del mundo».

«Todos los elementos allí reunidos quedaron citados para una próxima reunión, en la entrante semana, con el fin de continuar la labor emprendida».

## El homenaje a los mártires del Corojal

El Sr. López Serrano gestiona se le devuelva el 45 por 100 de las cantidades ingresadas

El doctor Miguel Mariano Gómez, alcalde municipal, asistirá el próximo domingo al homenaje que se tributará en el vecino pueblo de Güira de Melena a los mártires del Corojal.

Amenizará el acto la Banda Municipal.

**GESTIONA LA DEVOLUCION DEL 45% DEL DINERO INGRESADO**

El conocido capitalista José López Serrano, estuvo ayer en el Ayuntamiento con el propósito de gestionar la devolución del 45% de las cantidades que tiene ingresadas como arrendatario del Matadero Industrial.

**NUEVA INDUSTRIA**

También el señor López Serrano solicitó que se le eximiera del pago del impuesto por los cerdos que se propone sacrificar en la industria de jamones y similares que tiene en proyecto establecer.

**COMENTA EL DR. WALDO O'FARRILL UNA CARTA PUBLICADA EN EL «DIARIO DE LA MARINA»**

El doctor Waldo O'Farril, abogado del departamento de Impuestos Municipales, comentó en el día de ayer favorablemente, la carta que publicara en el DIARIO el señor E. Miró, Administrador del «Bureau Legal de Contribuyentes», manifestando que el referido departamento ya había tenido en cuenta las citadas observaciones, que considera bien fundamentadas, y que se proponía llevarlas inmediatamente a la práctica, agregando que dicha epístola había provocado la mejor oportunidad para evidenciar la integridad administrativa del Mayor de la Ciudad.

**RECAUDACION MUNICIPAL**

El municipio habanero ha recaudado las siguientes cantidades: Por Ejercicio Corriente $36.081.19; Por Consejo $3.964.78; Por Cuotas 3.386 pesos y 66 centavos y Por Multas 3 pesos.

**EXISTENCIA EN TESORERIA**

En la tesorería municipal existen las siguientes cantidades: Por el Ejercicio Corriente $524.124.29; Por Resultas $11.543.42; Por Consejo $43.622.69; Por Extraordinario $432.94 y Por Depósitos $127.051.34, con un total de $706.774.68.

## UNA ACLARACION DEL JEFE DE LA POLICIA TECNICA

Explica que dicho cuerpo nada tiene que ver con la Policía Secreta, que ha desaparecido

Para evitar torcidas interpretaciones, el Buró de Información Pública, a ruego del Sr. Cayetano Fraga, Jefe de la Policía Técnica de Gobernación, desea puntualizar que no debe confundirse la Policía que él comanda con la extinguida Policía Secreta.

Aquella desapareció a poco de iniciar el presente Gobierno Provisional su actuación, precisamente para evitar actos vandálicos de la índole del que reseña el periódico «El País» en su edición matutina del día de ayer, 28 de marzo, ocurrido al dueño de «La Madrileña», establecimiento situado en María Rodríguez y Libertad.

Repasando cuidadosamente dicha información, fácilmente se comprende que para nada ha intervenido la Policía Técnica en ese suceso, pues los sujetos que asaltaron la tienda del Sr. García Armestro, dijeron ser de la Policía Secreta y mostraron una «chapa». La Policía Técnica no usa chapa de ninguna clase todavía, y cuando la use, no dirá ésta «Policía Secreta» sino «Policía Técnica de Gobernación».

Queda, pues, bien aclarado que no puede haber confusión posible entre un cuerpo de nueva creación, como la Policía Técnica, y aquél otro, que tan «buenos servicios» prestó a la Tiranía Machadista. Habana, marzo 28 de 1934.—**Buró de Información Pública.**

## LOS PLOMEROS DESIGNAN TERNA PARA FIGURAR EN EL CONSEJO DE ESTADO

La Federación Nacional de Plomeros, Maestros Instaladores, celebró junta general ordinaria para hacer la designación de los miembros de dicha entidad, seleccionados para figurar en el Consejo de Estado, próximo a constituirse.

La terna está formada por los señores Martín M. Contreras, Manuel Marroquí y Antonio G. Márquez.

Entre los acuerdos tomados en la aludida junta figuran el de solicitar del Presidente de la República la franquicia postal y autorización para usar el escudo de armas en sus impresos.

## LA GRAN BRETAÑA HA ENVIADO UNA NOTA AL GOBIERNO DE FRANCIA

PARIS, marzo 28.—(AP). El Embajador de la Gran Bretaña ha hecho entrega al Ministro de Estado francés de una nota de su Gobierno en la que pregunta si Francia espera que Inglaterra suscriba un pacto general de seguridad o simplemente que se comprometa a ayudarla en la convención del desarme.

## El nuevo instructor del Cuerpo de la Policía recibió ayer por adelantado la suma de $6,000

Tomó posesión con carácter interino, del cargo de Segundo Jefe de Policía el Capitán Antonio Brito. Trasladados para diversas Estaciones los vigilantes de la Sección de Especiales

El coronel Enrique Pedro, Jefe de la Policía Nacional envió ayer a la Policía de los Estados Unidos, las señas y demás particulares de los tres vigilantes, ya expulsados de la Institución, que en días pasados se personaron en la casa San Miguel 141, donde cometieron un robo de 450 pesos, logrando desaparecer de la Quinta Estación, donde se encontraban detenidos, después de haber agredido a tiros a los que intentaron impedir su fuga.

**EL NUEVO SEGUNDO JEFE**

El Capitán Antonio Brito, que se encontraba al mando de la Sub-Estación de Arroyo Naranjo, tomó posesión ayer de la Segunda Jefatura del Cuerpo, quedando el mando de dicha estación, el Teniente García Nieto.

Se propone el Capitán Brito, secundar al Coronel Pedro en la depuración que se realizará en el Cuerpo, de aquellos elementos que con su actuación, perjudican el prestigio y la reputación de la Policía Nacional.

**NOMBRAMIENTOS DE 250 VIGILANTES**

Han sido enviados a la Secretaría de Gobernación los nombramientos de unos 250 vigilantes de segunda. Entre ellos figuran algunos antiguos en el cuerpo, que han sido repuestos después de haber sido revisados sus expedientes.

**RENUNCIAS**

El Jefe de la Policía aceptará la renuncia a todos aquellos que en los actuales momentos desean abandonar la Institución. Entre los que lo realizarán en breve, figuran varios oficiales y numerosos vigilantes de nuevo ingreso.

**LA RESERVA DE LA JEFATURA**

Los sargentos Laguardia y Morejón están al mando de la guardia permanente de 60 hombres, de que ha sido provista la reserva de la Jefatura, pasando a comandar la caballería del Tráfico, el Sargento Pedro Delgado.

**NUEVO JEFE DE MATERIAL**

Posiblemente será nombrado Jefe del Material, el ex-capitán Horacio Tavío, que durante algún tiempo estuvo al frente de dicho departamento, con el beneplácito de todos.

**EL SABADO COBRARA LA POLICIA**

El próximo sábado, la Policía Nacional cobrará sus haberes correspondientes al presente mes. Antes no se podrá realizar el pago, con motivo de los días de la Semana Santa, en que no se labora en las esferas oficiales.

**NUMEROSOS TRASLADOS**

Por disposición del Jefe de Policía, anoche fueron trasladados de la Sección de Especiales, los vigilantes siguientes:

553, Antonio Fuentes, para la Décima Tercera; 2126, José Araya, para la de Arroyo Naranjo; 2058, Antonio Vargas, para Arroyo Naranjo; 2021, Ricardo Cabrera, para Casa Blanca; 2053, Jorge J. Barceló, para la Primera; 762, Ricardo Camps, para Luyanó, 473, Luis Cervantes, Casa Blanca; 588, Lorenzo Batard, para el Tráfico; 1253, Manuel Benítez, para la Tercera; 559, Pedro Benítez, para la Cuarta; 1214, Leoncio Vega, la Quinta; 1405, Ricardo Castro, al Tráfico; 1547, Gilberto Rodríguez, para la Séptima; 1608, José Batista, para la Octava; 2128, Julio Sampedro, para la Novena; 23, Felipe Altunaga, para la Oncena; 2057, Gregorio Alvarez, para la Décima; 1239, Angel Saavedra, para la Duodécima y el Sargento Máximo Montesino, para la Primera.

Se espera que en el día de hoy, sean trasladados los otros vigilantes que en la Sección de Especiales prestan sus servicios.

**EL TECNICO POLICIACO NORTEAMERICANO**

En la Secretaría de Gobernación, se llevó ayer a efecto la firma del contrato contraído con el norteamericano John W. Young, el cual ha sido designado como instructor de la Policía Nacional, mediante el pago de doce mil pesos, entregándosele por adelantado, la suma de seis mil pesos. En seis meses el mencionado funcionario tendrá que realizar la reorganización del cuerpo.

El próximo lunes, comenzará su labor el expresado instructor, para lo cual ha solicitado una lista del personal al Jefe de la Policía.

## COMENZARA LA RECOGIDA DE PERROS CALLEJEROS

Cien obreros temporeros comenzarán a prestar servicios el próximo lunes, en la Jefatura Local de Sanidad de La Habana, para iniciar bajo la dirección del doctor Aurelio Ituarte, el saneamiento, desinfección y recogida de perros de la ciudad. Durante tres meses laborarán esos obreros percibiendo veinte pesos mensuales, con un crédito de dos mil pesos mensuales, o sea seis mil, hasta terminado el ejercicio fiscal de 1934-35.

## *Estudia Sanidad la subvención oficial a los Hospitales*

Las entradas en metálico, por fondos propios que perciben actualmente todas las instituciones de beneficencia, han de ser investigadas detalladamente por el doctor Adan Galarreta, Director de Beneficencia, quien estudia, en estos momentos, las necesidades de los hospitales de la República; así como la capacidad de los mismos, el exceso de enfermos hospitalizados o de asilados, etc.

De esa manera, con todos esos datos ciertos a la vista, es como únicamente, dice el doctor Galarreta, se podrá señalar la subvención que debe consignárseles por el Estado.

En cuanto a las recaudaciones por fondos propios, los hospitales han sufrido grandes mermas últimamente con vista de los plazos que se daban y aún se dan a los inquilinos de las casas y edificios de su propiedad, calculándose en muchos casos en más de un setenta y cinco por ciento las bajas.

## PALACIO

**JULIO GAUNAURD**

El señor Julio Gaunaurd, periodista, agregado comercial de Cuba en Europa y actualmente Alcalde de facto de Cárdenas, estuvo ayer en Palacio, entrevistándose con el doctor Pelayo Cuervo, Subsecretario de Gobernación.

Declaró el ex Director de «Karikato», que su visita al Sub de Gobernación tuvo por objeto hablarle de asuntos administrativos de la Alcaldía de Cárdenas.

**LA ZAFRA EN GUANTANAMO**

Informó a los reporters el señor Teodoro Joaunnau Perou, Administrador de la Zona Fiscal de dicha municipalidad, que la zafra en Guantánamo se desarrolla normalmente facilitándose de este modo mucho trabajo a los obreros.

Hablando del posible candidato a la Alcaldía de Guantánamo, dijo que lo es el doctor Demófilo Fernández Junio.

Y al referirse a las actividades políticas de su región, añadió con una sonrisa:

—Cosa muy curiosa la de Guantánamo. Hasta la caída del Machadato no había allí tantos revolucionarios y mandadores de quinina como ahora.

**PUIG ABASCAL CANDIDATO A ALCALDE POR MATANZAS**

Estuvo en Palacio al objeto de entrevistarse con el Presidente de la República, el señor Eliseo Puig y Abascal, designado por la Asamblea Municipal Nacionalista para el cargo de Alcalde de la ciudad yumurina.

**EL CENTRAL «RIO CAUTO'**

Se recibió ayer en Palacio la noticia de haber terminado su molienda con 81.400 sacos de azúcar, el central Río Cauto.

**EL SR. DOMINGO ESPINO**

Haciendo gestiones para obtener mejoras en las oficinas de la Comisión de Estadística y cooperación a fin de que resulte más efectiva la tarea de la Comisión, estuvo en Palacio y se entrevistó con el Secretario de la Presidencia, doctor Santovenia, el doctor Domingo Espino.

El doctor Espino, que es un entusiasta de la estadística ha solicitado del Gobierno nuevos medios para intensificar su labor.

Estuvo además el doctor Espino recopilando datos en la Secretaría de la Presidencia.

**EL CORONEL QUIÑONES ESTA DOCUMENTANDO LA PROVINCIA DE LAS VILLAS**

Para documentar la provincia villareña, en lo que respecta al desenvolvimiento político de Acción Republicana en dicha región, se ha dirigido a elementos simpatizantes del nuevo partido en los 32 términos municipales de dicha provincia, solicitando antecedentes, datos y estadísticas, el coronel Enrique Quiñones.

**NUEVO AYUDANTE**

Ha sido designado ayudante del Presidente de la República, el doctor Aragón, teniente facultativo de la Policía.

Las oficinas de la Ayudantía han sido instaladas en el despacho del Secretario de la Presidencia.

**VISITAS**

Se entrevistaron con el Presidente el Fiscal del Supremo, doctor Roque Garrigó y el ex Secretario de Gobernación, doctor Laredo Brú y los señores: José M. Peña; Alfredo Lima; José I. Oñate; Eliseo Puig.

**GESTIONES PRO LIBERTAD DE OBREROS**

También estuvo en Palacio el compañero Luis de Arce, manifestando a los periodistas que había acudido a la mansión del Ejecutivo a interesar la libertad del obrero Sandalio Junco y otros, que se encuentran presos.

**MEJORAS PARA LA CRUZ ROJA CUBANA**

Una nutrida Comisión a cuyo frente figuraba el doctor Rafael María Angulo, presidente de la Cruz Roja Cubana, visitó ayer al Presidente

# SE HA LLEGADO A UNA FORMULA DE TRANSACCION PARA FIJAR LAS CUOTAS AZUCARERAS

## No se crearán por ahora aulas, pues lo prohibe la ley escolar, y no hay fondos para sostenerlas

Se ha votado un crédito de catorce mil pesos para la Escuela Técnica Industrial de Oriente. Nombramientos para Presidente y Secretario de las Juntas de Gobierno de las Escuelas de Comercio

Columna Editorial

### *Las ventas base de obsequios*

EN nuestra edición del domingo pasado publicamos una noticia, referente a algo por lo que en diversas ocasiones ha librado campañas este periódico.

Se refiere a un escrito de los detallistas de Manzanillo, dirigido al Secretario de Hacienda, en el cual se interesan por el mantenimiento —sería mejor decir por la observancia—de «la prohibición de toda clase de premios, regalos, postales, etc., en las cajetillas de cigarros».

Como dejamos indicado al comienzo de este comentario, reiteradamente hemos pedido a las autoridades competentes para ello, que hagan cumplir las disposiciones teóricamente en vigor, relativas al empleo de incentivos prohibidos, a los cuales suele apelarse para forzar las ventas.

Si en tiempos prósperos se utilizaban esos incentivos mediante el favor oficial, bien puede imaginar quien teniendo ojos en la cara no lo haya visto, lo que vendrá ocurriendo desde que se produjo la crisis de autoridad en que hemos vivido y que sumió al país en la más espantosa anarquía.

A todas luces se justifica la solicitud formulada por los detallistas de Manzanillo, y de seguro serán muchos, muchísimos los industriales y comerciantes que la verán con agrado; aunque lo práctico sería que en vez de limitarse a eso, la apoyasen con calor, atendiendo a sus intereses.

Porque en lo que certeramente impugnan los detallistas de Manzanillo, hay una forma de competencia desleal que perjudica, naturalmente, a aquellos contra quienes va; pero que constituye algo así como un arma tornadiza, que puede herir, y en no pocos casos hiere gravemente, los intereses de los que la emplean.

En efecto; los productos que sin advertir el consumidor que «del cuero salen las correas», son solicitados no por su propia bondad, sino por lo que a expensas de la calidad se ofrece como regaló para atraer compradores, rara vez mantienen el poder de venta que así adquieren. Generalmente alcanzan demanda, mientras se da el regalo, y a condición de que aumente en importancia; pero al fin y a la postre, llega un momento en que deja de satisfacer, y entonces, fatalmente, viene la caída.

Lo mismo ocurre en cuanto a las casas comerciales, periódicos, etc., que para atraerse clientela o buscar lectores, utilizan iguales o parecidos procedimientos que esos que los detallistas de Manzanillo solicitan, con muy buen acuerdo, que se prohiban de hecho, es decir, que se haga efectiva la prohibición legalmente establecida, pues se tiene por letra muerta aunque, por obvios motivos, ha debido hacerse respetar sin contemplaciones, constitutivas de prevaricación.

Porque en la hipótesis de que en algunos casos repotarse beneficio tal forma de competencia a personas o empresas determinadas, es incuestionable que lo lograrían a expensas del desequilibrio económico cuando no de la ruina, de aquellas contra quienes directa o indirectamente se ejerce. Y el interés de los más no puede ser sacrificado en beneficio de los menos, con mayor motivo si éstos obran ilegítimamente y los otros sufren el daño precisamente por no infringir lo dispuesto, poco importa que sea por no querer o por no series dable por cualquier circunstancia hacer lo mismo.

Como demostración de que no constituye un buen negocio ni mucho menos—concretándonos a lo que es objeto de la razonada demanda de los detallistas de Manzanillo—, el sistema de ofrecer regalos como incentivo para forzar las ventas, diremos que en el Reino Unido de la Gran Bretaña, por acuerdo de la Asociación Comercial del Tabaco,—la cual representa a los fabricantes y distribuidores de ese ramo en toda la nación—, se decidió suspender, a partir del 31 de diciembre del pasado año, el obsequio de cupones, certificados, bonos, naipes en miniatura y cosas similares que tenían valor de cambio y se daban a los compradores de cajetillas de cigarros, paquetes de picadura o tabacos.

Si los ingleses, cuyo sentido comercial y espíritu práctico no puede ponerse en duda, han adoptado en términos absolutamente radicales la resolución de que damos cuenta, bien puede suponerse que ha sido porque la experiencia les ha hecho comprender que los regalos suprimidos, muy lejos de beneficiar el negocio tabacalero, lo perjudicaba. Y lo más notable del caso es que han obrado los fabricantes y distribuidores del ramo por propia iniciativa, sin haber vulnerado al emplear el sistema de obsequios ninguna disposición, pues allí no estaba prohibido lo que hacían, que de estarlo, ¿no hubieran utilizado el procedimiento para estimular a los fumadores, ni se les hubiese consentido.

Teniendo en vista los intereses generales de la industria cigarrera, la cual conviene ver cómo recobra, siquiera en parte, la pujanza que merecidamente tuvo (cosa punto menos que imposible si no se la coloca en aptitud de ir a los mercados extranjeros a competir, más que en precio en calidad y presentación de la manufactura), apoyamos decididamente la petición formulada en el escrito de los detallistas de Manzanillo, que nos ha dado oportunidad para insistir en lo que tantas veces hemos pedido inútilmente. Y es, que se haga cumplir la Orden Militar del primer Gobierno interventor, pues está vigente y tiene fuerza de Ley, relativa al por demás debatido asunto de los obsequios en cuestión. O se obliga a respetarla o se deroga. No caben términos medios.

**NO SE CREARAN MAS AULAS**

El Sub-secretario de Instrucción Pública, doctor Juan Francisco Castellanos, nos informó en el día de ayer que no se crearían por ahora más aulas, pués lo prohibía terminantemente la Ley Escolar y, además, no había fondos para así hacerlo.

También nos notificó que, de acuerdo con la Ley, ni el Secretario ni el Subsecretario tienen que ver nada con los nombramientos de maestros y auxiliares de Kindergarten, pués ello dependen de las Juntas de Educación, y que habiendo ellos ido al departamento a restablecer el imperio de la ley no iban a comenzar por violarla.

**NO HABRA OFICINA NI HOY NI MAÑANA**

Durante los días de hoy y mañana, Jueves y Viernes Santos, no habrá oficinas en la Secretaría de Instrucción Pública.

**LOS PAGOS**

En el día de ayer cobraron sus haberes del mes de marzo los maestros de la Habana, los profesores de Artes y Oficios, los empleados de la Secretaría y los catedráticos y empleados de la Universidad Nacional.

**14,000 PESOS PARA LA E. TECNICA INDUSTRIAL DE ORIENTE**

El doctor Jorge Mañach, Secretario de Instrucción Pública, manifestó en el día de ayer a los reporters que había conseguido del Consejo de Secretarios un crédito de 14,000 pesos para poner en funcionamiento la Escuela Técnica Industrial de Oriente.

También nos notificó que había designado a las doctoras Fuentes y Miranda mediadoras entre las examinadas y no examinadas de la Escuela del Hogar y la Normal de Kindergarten, respectivamente y que esperaba que en breve quedara resuelto el asunto de los cursillos.

**OPOSICIONES CELEBRADAS**

A continuación vamos a ofrecer el resultado de las oposiciones celebradas por los alumnos del doctor Juan J. Remos:

Gramática Castellana. Premios: Ramón Sotolongo, Margarita Carone, Angel Medina Yáñez, Aida Marquez, Elmo Ponsdomenech y Octavio Alvarez. Literatura Preceptiva. Premios: María del C. Rosas, Silvia O-Burke, María A. Armand, Manuel Diez del Valle, Luís C. Cervantes y Emilio Moliner. Y Literatura Castellana: Rafael Berrayarze, Sarah Quiñones y Pedro Chávez.

**AUTORIZA EL SECRETARIO LA CELEBRACION DE LOS CONCURSOS DE LAS ESCUELAS DE COMERCIO**

El secretario de Instrucción Pública firmó en el día de ayer una resolución autorizando a las Juntas de Gobierno de las Escuelas Profesionales de Comercio para que celebren los concursos que tenían convocados y convoquen a los nuevos que sea necesario hasta cubrir las cátedras que se señalan en el presupuesto.

También se designan en dicha resolución los presidentes y secretarios de las mismas.

He aquí sus nombres: Pinar del Río. Presidente, José Pérez Hernández; Secretario, Octavio León. Habana. Presidente, Agustín A. Rodríguez; Secretario, Manuel Lorenzo García. Santa Clara. Presidente, Angel Consuegra; Secretario, Fausto Vilches. Camagüey. Presidente, Roberto León E. Arnaud; Secretario, Roberto Pereza Valdés. Y Oriente. Presidente, Carlos Peña Jústiz; y Secretario Angel García Viñals.

**SOLICITAN UNA BECA PARA EL JOVEN VIOLINISTA REYES**

Los maestros Molina Torres, Falcón, Sánchez de Fuentes y Torroella han dirigido un escrito al Secretario de Instrucción Pública interesándose por que se conceda una beca al joven violinista cubano Angel Reyes, que se encuentra en París obteniendo sonados éxitos y que promete ser una futura gloria musical de nuestro país.

El joven Reyes, que tiene solamente quince años de edad, cuenta entre sus triunfos el haber obtenido en un concurso internacional, compitiendo con más de 60 aspirantes extranjeros, una beca de estudios en el Conservatorio de Música de París.

**PRINCIPIO DE INCENDIO EN «MONTMARTRE»**

Tuvo lugar un principio de incendio en el escenario del cabaret «Montmartre». A juicio del empleado del mismo, José Antonio López, una colilla de cigarro, fué el origen del hecho.

## Junta Directiva de la Cámara de la Propiedad

Se aprobaron veinte nuevas adhesiones de socios. Acuerdos para aumentar la propaganda

Celebró ayer tarde la Junta semanal de Directores con una nutrida asistencia, aprobándose en la misma veinte nuevas admisiones de socios, así como distintas proposiciones tendientes a intensificar la campaña de propaganda de dicha Asociación.

Entre otros acuerdos de interés general figura el de dirigir comunicaciones a las autoridades sobre el problema de los dueños de repartos y compradores de solares a plazos.

Dentro de pocos días habrá otras manifestaciones de actividad de la nueva Asociación.

Presidió el acto el Sr. Charles de Zaldo, Jr.

## Asi están las cosas

—¿Y a los que pagamos el impuesto del Radio nos reintegrarán lo que abonamos?
—¿Reintegrarnos?... ¡Como no nos acusen de machadistas!...

## Los nuevos oficiales saldrán de las filas del Ejército, afirmó ayer tarde el coronel Batista

«Se acabaron los oficiales de dedo», agregó. Declaró que es necesario mantener el orden, la disciplina y el respeto por encima de todo. Le fué ofrecido ayer un cordial homenaje

En el Campamento de Columbia tuvo lugar, al mediodía de ayer, un almuerzo en honor del Jefe del Ejército Constitucional, coronel Fulgencio Batista.

Dicho acto, uno de los que se celebran periódicamente en las distintas unidades en su homenaje, le fué ofrecido por la tercera compañía del batallón número uno.

Presidió la mesa el coronel Batista, con los comandantes Ignacio Galíndez, Jaime Mariné, Manuel Benítez, J. Echevarría, A. González y numerosos oficiales de otras graduaciones.

El menú fué variado.

**LO QUE DIJO EL CORONEL BATISTA**

A los brindis, el coronel Batista habló. Cuando éste se levantó de su asiento para hablar, los alistados, puestos de pie, lo aplaudieron frenéticamente.

Dijo que hacía un llamamiento a la cordialidad y al compañerismo; se refirió a los estímulos del corazón y del esfuerzo, como cuando nos sentimos ligados a la prometida en nuestras mocedades por los lazos naturales del amor y no perdíamos un solo minuto de pensar en ella, siendo pocos los minutos disponibles para dedicarlos a esos cariños y a esos afectos que están inspirados en algo que nos viene de las alturas.

**LA JORNADA DE SEIS MESES**

Habló también de la jornada rendida en los últimos seis meses, que han sido de sacrificios, de abnegaciones sin límites, habiendo llegado a la meta con la consolidación efectiva del Ejército, sin que la ambición, ni la audacia, ni la habilidad, ni la inteligencia de muchos hayan podido detener el avance de la Revolución en el Ejército.

Y agregó: «Batista solo no significa nada; jefe soy sin grado o con él; yo he necesitado de ustedes como cosa imprescindible, porque sin otras ideas y sin otros músculos no se hubiera hecho nada».

**EL GOLPE DEL 4 DE SEPTIEMBRE**

Se refirió, detallada y prolijamente al golpe del cuatro de Septiembre; cómo se había mantenido la disciplina, el respeto y la consideración entre los soldados, a pesar de las conmociones porque éstos han pasado en los últimos seis meses.

Y, añadió, que hoy no es más que un esclavo de los soldados y del pueblo, evocando con nostalgia la época en que podía considerarse libre. Expuso que había sentido una intensa y viva emoción cuando le llevaron su Chevrolet rejuvenecido por manos amigas que se habían ocupado de él, y que al verlo en el patio de su casa lo había acariciado como quien acaricia a un niño, recordando que en ese Chevrolet aspiraba los aires de la libertad que ahora no puede disfrutar, dadas sus inmensas responsabilidades.

**LA DISCIPLINA, EL RESPETO Y EL ORDEN**

Hizo alusión a los compromisos que se le venían encima para ingresos en academias, que empezaron a funcionar, de connotadas personalides.

«Pero ha llegado, la hora, —dijo—, de que en lo adelante los Oficiales que surjan procedan única y exclusivamente de las filas; se acabó la época de los Oficiales de «dedo» Como cada uno de los Oficiales de hoy han procedido de las filas tanto los nuevos como los viejos, así tendrán mañana que asumir los puestos que dejemos vacantes, porque ahora los soldados son hombres y no cosas. Antes había Oficiales caballeros y hoy hay soldados caballeros y ésto, caballeros, es lo que se sienten los soldados. La condición de caballeros es una cosa inmanente a nuestra personalidad; hoy todos ustedes son tan caballeros como todos sus jefes».

Sus últimas palabras, ahogadas por salvas de aplausos de Oficiales Clases y Soldados, fueron éstas: «Es necesario mantener la disciplina, el respeto y el orden por encima de todo, sin apartarse en lo más mínimo del cumplimiento del deber».

## El doctor Belt, Administrador de la Aduana

Comenzó el estudio de los nuevos presupuestos. Aumento de sueldos a los empleados

**Por Decreto Presidencial se ha dispuesto la transferencia de un crédito de $22.500 para reforzar la plantilla de la Dirección de Rentas e Impuestos de la Secretaría de Hacienda. El personal que se nombra con el el crédito consignado, será con el carácter de temporero hasta el mes de junio próximo.**

**NOMBRAMIENTOS**

**Por Decreto Presidencial ha sido nombrado Administrador Delegado de la Aduana de la Habana el señor Alberto Belt y Ramírez.**

**También por otro Decreto ha sido ascendido a Contador del Distrito Fiscal de Occidente el señor Antonio Hernández Aizcorbe.**

**A SU PUESTO TITULAR**

**Ha sido dispuesto el traslado a su puesto titular de la Secretaría de Estado el señor José Martínez Ortiz y Berenguer, Secretario de Legación de Segunda clase, que se encontraba en comisión en la Secretaría de Hacienda en la comisión de Valores Aduanales e Información.**

**SUPRESION DEL IMPUESTO AL CAFE**

**El señor Emilio López, Presidente del Club Rotario de Santiago de Cuba, se ha dirigido por telegrama al Presidente de la República, que fué trasladado a Hacienda, pidiendo la supresión del impuesto al café, que obliga a los comerciantes honrados a protestar porestar burlando otros muchos el pago de dicho impuesto.**

**EL IMPUESTO AL ARROZ**

**El señor Sisebuto del Puerto (?)—se dirige al Secretario de Hacienda, interesando se mantenga el impuesto al arroz que se importa, y que se rechace cualquier medida arancelaria que tienda a beneficiarlo, como medio de protección a los agricultores cubanos que se dedican a dicha producción nacional.**

**JEFE DE ALCOHOLES**

**El señor Manuel B. Fuente ha sido nombrado Jefe de la Sección del Impuesto del Empréstito de los 35 millones, interinamente, en sustitución del señor Eduvendo Martínez, que ha sido trasladado a las órdenes del Secretario de Hacienda.**

**FIN DE SEMANA SANTA**

**El Secretario sin cartera, encargado de Hacienda doctor Carlos Saladrigas, anoche embarcó para Varadero a fin de descansar y pasar el jueves y Viernes Santos, en aquella maravillosa playa.**

**ESTUDIO DE LOS PRESUPUESTOS**

**El Contador Central de Hacienda nos informó ayer que ya ha iniciado el personal a sus órdenes el estudio de los nuevos presupuestos generales de la nación que regirán el día primero de julio próximo. En esos estudios, quedará calculada aproximadamente la cantidad que se le destine a cada Secretaría, las que ajustándose a la suma asignada formularán sus respectivos anteproyectos.**

**Se espera que será un hecho el aumento de sueldos a los empleados, pues desde los más reducidos a los mayores, se asignará un tanto por ciento de aumento hasta el máximo de 20 por ciento, incluyendo en muchos casos las restituciones de categorías administrativas.**

## *César Rodríguez fué homenajeado anoche por los Repórters*

Nuestro compañero César Rodríguez fué objeto anoche de un simpático homenaje que le ofreció la Redacción del colega «Información» donde labora, con motivo de haber sido exaltado a la Presidencia de la Asociación de Repórters de la Habana (Círculo Nacional de Periodistas), cuyo acto consistió en una comida íntima donde reinó la más fraternal camaradería.

Todos los redactores y repórters del estimado colega se congregaron alrededor de las mesas que formaban una «C», en el Chop-Suey de Zulueta y Virtudes, festejando al estimado compañero, cuya actuación al frente de los destinos de la Casa de los Repórters, siempre ha sido un acierto por su intensa labor en pro del engrandecimiento de la misma.

Como invitado de honor asistió a este ágape cordial e íntimo el compañero Osvaldo Valdés de la Paz, electo también Vicepresidente de la Asociación de Repórters, quien compartió el homenaje con César Rodríguez.

Aunque la comida era exclusivamente del personal de «Información» asistió el doctor Juan Antiga, ex Secretario del Trabajo y viejo compañero en las lides del periodismo.

No hubo discursos.

## La Esc. Privada de Derecho abre un nuevo curso

El Dr. Antonio Lancís pronunció una interesante conferencia. Asistieron diversos profesores

En el día de ayer quedó inaugurado el curso especial para alumnos del Seminario Diplomático y Consular en la Escuela Privada de Derecho, sita en San Lázaro 307.

Pronunció una interesante conferencia el Director de la Escuela, Dr. Antonio Lancís y Sánchez, sobre las nuevas direcciones del Derecho Público, haciendo resaltar la importancia de estos estudios en el momento presente. Además, se refirió a los beneficios que reportarán al prestigio nacional estas nuevas enseñanzas.

Al acto concurrieron todos los profesores y alumnos de la Sección de Derecho Civil y Público de dicha Escuela y numerosas personalidades que fueron invitadas.

Esta ampliación de las actividades de la Escuela Privada de Derecho es un esfuerzo más que realiza en beneficio de la cultura, haciendo extensivos estos estudios para aquellos alumnos que no pueden asistir a las clases universitarias y para aquellos que desean una preparación especial en clases de reducido número.

**EL PRIMERO Y SEGUNDO PREMIO DE LA LOTERIA, EN SAN JOSE DE LAS LAJAS**

**SAN JOSE DE LAS LAJAS, marzo 28.—DIARIO, Habana. (Por telégrafo).—Han sido vendidos en este pueblo, los billetes de la Lotería Nacional que resultaron favorecidos con el primero y segundo premio en el sorteo efectuado hoy.**

**El primero fué vendido en el café «El Central», propiedad del señor Marcial Alonso, y el segundo por el ciego, señor Maximino Hernández. Créese que los agraciados son elementos pobres.—V. MONTALVO, Corresponsal.**

## *CONTESTANDO A UN EX-OFICIAL*

Por Ulciceno Franco Granero

Ulciceno Franco Granero

DEBIDAMENTE autorizado por el Jefe del Ejército Constitucional, quiero hacer ciertas observaciones, que estimo fundamentalmente necesarias, en relación con un escrito publicado en la edición dominical del periódico «Ahora», perteneciente el día 17 del presente mes de marzo, en el que, de una manera mordaz, a la par que desprovista de toda delicadeza y corrección, me alude acremente su autor, un ex oficial del extinguido Ejército Nacional, en relación con el «Problema Militar», que tuvo su origen el día 4 de septiembre del pasado año.

Teniendo en cuenta mi condición de militar, de Ayudante y Jefe de la Casa Militar del Honorable señor Presidente de la República, no voy a propiciar una polémica periodística, ni mucho menos a ripostar con lenguaje análogo al empleado por el autor del citado escrito, ya que no es esa mi condición de caballero, y, porque, además, no querría nunca herir la suceptibilidad de algunas honrosas excepciones que integran el grupo de los ex Oficiales, a quienes, como justa y cumplida satisfacción por la injuria que entraña la aseveración que hace este «conspícuo» ex Oficial, hago llegar mi más rotundo mentís a la frase «Pero, ¿está viva esta canalla»?, que él me atribuye, y para lo cual apelo a la exquisita caballerosidad de los dignos ex Tenientes Callava, Batista y Prado. Sólo limpiaré mi rostro del lodo inmundo que, en su absurda soberbia, arrojara a mi cara este ex Oficial, queriendo subvertir valores o desconocer méritos.

No es mi propósito tampoco, por estimar que no me corresponde, formar un juicio o justipreciar lo bueno o malo que hayan podido realizar esos hombres. La Historia, en su día, sabrá dictar su sentencia, a cuyo fallo me resigno por anticipado. Pero sí deseo divulgar—y no como bagaje de alarde e inmodestia, sino como un manojo de razones que esgrimo como única y poderosa arma de defensa contra tal ataque—, mi actuación militar durante los 18 años que llevo al servicio de las armas, porque la opinión pública, propicia siempre a la sugestión de todo oportunista, mantendría la incógnita en este caso, y lo que es peor aún, aceptaría quizás como cierto, todo lo dicho tan enfáticamente por ese ex Oficial.

A tal fin, extraigo de mi expediente personal, los datos más salientes, en los que pudiera condensarse mi biografía militar, los cuales aseguro son rigurosamente ciertos; poniéndolos a disposición de quienes, incrédulos o apasionados, pudieran sonreír al leer este escrito.

Ingresé en la Tercera Compañía del Batallón número 2 de Infantería, alrededor de los 20 años de edad, el día 18 de mayo de 1918.

Fuí trasladado al Estado Mayor, Departamento de Administración, el 16 de agosto de 1919.

Más tarde, en 6 de marzo de 1922 fuí a examen de aspirante a Cabo, donde fuí aprobado con una calificación de 78.66 puntos, según consta en párrafo número 1 de la Orden del Estado Mayor número 19; habiéndoseme nombrado Cabo, en 4 de diciembre de 1923, por párrafo número 1, Orden del Estado Mayor número 112.

Aprobado Sargento de Tercera en 15 de enero de 1924, en los exámenes verificados en el Departamento de Administración, donde obtuve una calificación de 79.76, según párrafo número 1 de la Orden del Estado Mayor número 4, fuí nombrado en 22 de enero del siguiente año de 1924 por párrafo número 8, Orden del Estado Mayor número 5.

Aprobado Sargento de Primera, Auxiliar de Estado Mayor, en examen verificado en el Departamento de Administración, el 8 de marzo de 1925, con una calificación de 77.59, según párrafo número 2, Orden del Estado Mayor número 18.

Aprobado Sargento de Primera, Mecanógrafo, con calificación de 79.69 según párrafo número 7, Orden del Estado Mayor número 21 de 8 de febrero de 1926.

Este es el último grado en el Ejército para los alistados, el cual no me fué posible alcanzar, por haber ingresado en la Academia Militar del Morro, en primero de octubre de 1931, mediante el correspondiente examen.

En dicha Academia cursé y aprobé conjuntamente con 20 alumnos más, hoy Oficiales, un curso de 9 meses, en el que se estudiaron las siguientes asignaturas:

1 Ley Penal Militar.
2 Reglamento de Infantería.
3 Reglamento de Caballería.
4 Reglamento de Campaña.
5 Reglamento del Servicio de Guardia.
6 Reglamento de Fusil y de Revólver.
7 Equitación.
8 Topografía.
9 Aritmética.
10 Algebra.
11 Geometría.
12 Historia de Cuba.
13 Historia Universal.
14 Geografía de Cuba.
15 Geografía Universal.
16 Higiene Militar.
17 Armas Automáticas.
18 Cívica y Moral.
19 Esgrima de la Bayoneta.
20 Física.
21 Hipología.
22 Gramática.

Todas estas asignaturas, como antes digo, fueron aprobadas.

Con respecto a mis aspiraciones a ingresar en la Academia Militar del Morro, quiera transcribir, íntegro, por los conceptos honrosos que el mismo contiene, y por proceder, además, de un alto oficial cuya brillante ejecutoria de veterano y militar es harto conocida, el informe rendido por el entonces Brigadier José Semidey, M. M., Jefe del Departamento de Administración, donde yo prestaba mis servicios, y que copiado literalmente dice así:

«Primer endoso». La Habana, 17 de septiembre de 1931. Respetuosamente se remite al Auxiliar del Jefe de Estado Mayor, Jefe del Departamento de Dirección, Castillo de la Fuerza, Ciudad, adjuntándole copia de la hoja de servicios del Sargento de Primera (Auxiliar) de este Departamento, Ulciceno Franco Granero, informándole que el referido sargento ha demostrado siempre en el desempeño de sus deberes, inteligencia, celo y honradez, y que me complazco en expresarlo así, por el concepto que me merece de un excelente Sargento de Oficina, empeñado siempre en mejorar la preparación para poder ser más útil y eficaz cada día en los servicios que se le confían. Dada la actividad y competencia que ha demostrado en la prestación de sus servicios es opinión del Oficial que suscribe, que debe dársele la oportunidad de asistir al curso a que se refiere la circular 11 s. c., esperando que hará un papel digno como oficial de nuestro Ejército. Firmado: J. Semidey, M. M., Brigadier Auxiliar del Jefe de Estado Mayor, Jefe del Departamento de Administración».

Quien conozca al Brigadier Semidey, sabe de su parquedad en el hablar. Hombre modesto en su grandeza de alma, no es pródigo para dispensar halagos, y de ahí el alto mérito que tenga para mí esta excepcional distinción de quien, como él, calló su derrota en el gobierno de Machado y mantuvo firme, como su recia voluntad, su indiscutible dignidad de cubano y de patriota.

La calificación obtenida en el primer curso fué de 79.81, según párrafo 3, Orden General número 97 del Estado Mayor.

En octubre de 1932, pasé a la Escuela de Aplicación de Caballería, en unión de mis demás compañeros aprobados en el curso, con el fin de ampliar los conocimientos adquiridos. En esta Escuela sufrimos un segundo curso de nueve meses, en el cual estudiamos 16 asignaturas, habiendo obtenido yo, al final del mismo, una calificación de 89.54, según páf. 4 Orden General número 112 del Estado Mayor, año 1932.

He aquí, en síntesis, la vida militar de este Sargento-Comandante, que la Revolución triunfante del 4 de septiembre, roja aurora de los más grandes y puros ideales, hizo tangible el vaticinio contenido en el informe del Brigadier Semidey, cuya clara y amplia visión, preconizo entonces, este nuevo aspecto de mi vida, como Oficial.

En la roja noche de este día 4 de septiembre, la amplia puerta por donde cruzaron tantos elegidos de la Tiranía sufrida, cerró sus fauces, y por la angosta puerta destinada al triunfo de la voluntad y de los méritos, cruzaron los sargentos, en victoriosa marcha, destruyendo, con su torrente de méritos y de ansias de justicia, los viciados moldes del favoritismo.

Y sin que ello deba interpretarse como pedante inmodestia, yo preguntaría a ese ex oficial ¿qué fuerzas tiene para destruir mis asertos? o ¿qué análogos antecedentes histórico-militares para combatir los méritos con que he ganado el grado que hoy ostento?

Quizás él pudiera demostrar cuáles han sido sus «excelentes condiciones de militar», que lo capacitan para erguirse tan airosamente contra nuestra causa, esgrimiendo el escalpelo de la farsa y de la injuria.

Pero a mí me bastaría tan sólo que saciara mi curiosidad en conocer el resultado del examen sufrido por él, cuando asistió en su condición de Sargento, al curso de seis meses para Oficiales, en el año 1926.

**Ulciceno Franco Granero,**
Comandante del Cuartel General, Ayudante de Campo del Hon. Sr. Pdte.

La Habana, marzo 28, 1934.

## El proyecto azucarero elevado ayer a la Cámara favorece a los productores de E. Unidos y Cuba

Mientras que a los demás países fija como cuota de importación la máxima importación durante 1931-33, a Cuba le fija el 22 por 100 de aumento en su cuota total. Satisfechos los remolacheros

WASHINGTON, marzo 28 (A. P.).—Al mismo tiempo que el senador Costigan presentaba en la Alta Cámara una proposición de ley al objeto de que se incluya el azúcar entre los artículos básicos sujetos al pago del impuesto de fabricación lo que se traducirá en un beneficio para los productores de caña y remolacha de este país, el representante Jones anunció que se había llegado a un acuerdo entre los azucareros americanos y el departamento de Agricultra acerca del proyecto de ley Jones-Costigan, que se encuentra pendiente de la aprobación del Congreso, y que la Comisión de Agricultura de la Cámara se reunirá mañana para decidir si eleva el dictamen a discusión.

La proposición presentada hoy al Senado por Mr. Costingan, incluyendo el azúcar entre los productos básicos, dispone que en la fijación de las cuotas para la producción nacional se provea el caso de cualquier aumento en el consumo y se conceda a la industria azucarera americana no menos del treinta por ciento de tal aumento.

Agrega que todos los convenios que se concierten de acuerdo con esa ley «contengan una cláusula en virtud de la cual se comprometan los industriales americanos a eliminar el trabajo del niño y a fijar sueldos mínimos para los obreros o para los plantadores empleados por los industriales o que se encuentren bajo su control, o bajo el de otros industriales con los cuales tengan relaciones de negocio».

El representante Jones, por su parte, al referirse al acuerdo a que se ha llegado entre los azucareros y la Secretaría de Agricultura, manifestó que se había convenido en elevar la cuota de azúcar de remolacha a 1,500,000 toneladas y la de azúcar de caña a 260.000 toneladas.

«Las cuotas de importación de Cuba y de las restantes áreas productoras que suministran azúcar al consumo americano—siguió diciendo Jones—se han dejado a la discreccion del Secretario de Agricultura, pero estableciéndose la condicional de que la cuota cubana tendrá por límite el 22 por ciento de su cuota total, mientras que la correspondiente a las demás áreas, será igual a las importaciones máximas que hubieran realizado durante el trienio de 1931 a 1933.»

«En otras palabras—agregó Jones—esto no permite que las demas áreas puedan exportar azúcar a los Estados Unidos en mayor cantidad que la máxima que exportaron en cualquiera de esos tres años».

De acuerdo con la nueva proposición de Jones, que ya se encuentra a estudio de la Alta Cámara, el Secretario de Agricultura queda autorizado para resolver las disputas entre los plantadores y los fabricantes con ocasión de los contratos que celebren.

Dispone, además, esa medida, que el impuesto de fabricación «no excederá de las reducciones que haga el Presidente en los derechos arancelarios del azúcar».

El nuevo proyecto de Costigan utiliza la misma fórmula para determinar «el consumo directo de azúcar que se ha citado más arriba en relación con la medida Jones-Costigan, y no permite que las áreas productoras situadas fuera de los Estados Unidos, con excepción de Cuba, puedan exportar a este país más que el máximo enviado en cualquiera de los tres años comprendidos entre 1931 y 1933 mientras que concede a Cuba un límite del veintidós por ciento de su cuota completa.

Dice la nueva proposición presentada al Senado que se establecerán cuotas por separado para las melazas comestibles y para el sirope y jugo de la caña producidos en este país.

Se autoriza al Secretario de Agricultura para que deduzca de las cuotas de producción, importación y consumo una cantidad anual que represente el remanente de azúcar producido en cada área, la cual se haya acumulado a las mismas.

Las cantidades que ingrese el Tesoro por el concepto de impuestos a la fabricación, constituirán un fondo especial que llevará el nombre del área respectiva a la que correspondan o en beneficio de cuya agricultura hayan de aplicarse o a las que se destina para el pago de rentas o compensaciones por reducción del área de siembras o de la producción o ambas.

Mr. Costigan dijo que los remolacheros han sido los que más se han interesado por el problema del azúcar, agradeciendo el aumento que les ha concedido la Secretaría de Agricultura, a la cual había recomendado todos los representantes de la industria americana desde el principio que fuera de cien mil toneladas para este país. El Departamento de Agricultura ha recibido seguridades de los plantadores remolacheros y de los directores de sus organizaciones en Colorado, así como de otras regiones cañeras y remolacheras en el sentido de que prestarán el mayor apoyo al plan azucarero del Presidente Roosevelt, por cuya inmediata aprobación harán todo género de gestiones.

**UNA CANTANTE MEXICANA SE CASARA CON EL PRESIDENTE DEL PARLAMENTO CATALAN**

BARCELONA, marzo 28. (AP.)—El periódico «Las Noticias» de esta ciudad da cuenta del probable matrimonio, para fecha muy próxima, de la cantante mexicana Margarita Carvajal con el señor Juan Casanovas, presidente del Parlamento de Cataluña.

## «CYPACTLY» REPRODUCE UN ARTICULO DEL DR. SALAZAR

En la excelente revista «Cypactly» de San Salvador, El Salvador, Centro América, número correspondiente a Febrero 15 del año actual, bajo el título de «Los Grandes Maestros de América desaparecen», se reproduce el trabajo sobre Enrique José Varona, nuestro gran filósofo, del doctor Salvador Salazar, estimado colaborador de este diario, que fué publicado en DIARIO DE LA MARINA del 11 de Diciembre ppdo.

Mucho nos complace que la importante revista centro-americana haya acogido en sus columnas espontaneamentes el magnífico trabajo del Dr. Salazar, que fué discípulo predilecto del insigne Maestro; pero nos habría agradado que, al hacer esa reproducción, el colega hubiera mencionado siquiera de donde tomaba la colaboración.

El caso es frecuente en periódicos y revistas de nuestra lengua; pero debe rectificarse en beneficio a las más cordiales relaciones de la prensa intercontinental.

M.E.C.D. 2016

Cuide usted
su estómago
porque es la base de
su salud
*
Yo padecí también como usted, pero me curó el
DIGESTÓNICO
del Dr. Vicente
VENTA EN FARMACIAS


## Inventos, Innovaciones y Curiosidades

Se han construido en Alemania unos proyectores que tienen más de cinco millas de alcance, pudiéndose con ellos reproducir películas sobre las laderas de las montañas o sobre las nubes.

En París se están estudiando los procedimientos para combatir los incendios valiéndose del cinematógrafo. Con tal motivo se envían camerámen en motocicletas a todos los lugares donde se produce un fuego, a fín de que tomen fotografías de todo el desenvolvimiento del mismo.

Ultimamente se han establecido en algunos lugares públicos de los Estados Unidos unas máquinas de escribir que se encuentran dotadas de un mecanismo especial, que no permite escribir en ellas si no se deposita una moneda en la alcancía que lleva para dicho efecto.

En Méjico se está fabricando goma sintética con petróleo y cualquier ingrediente vegetal que contenga gran cantidad de azúcar.


LA MAYOR
35 EDIFICIOS
700 EMPLEADOS
SARRA
DROGUERIA
ABIERTA TODOS LOS DIAS
TODA LA NOCHE LOS MARTES
A-8170 A-3041

FARMACIA
DROGUERIA
DE
"JOHNSON"
DE TURNO LOS LUNES
Obispo 30 TELEFONO-A-2129.

TOS
CATARROS
JARABE
THIGAIOL


## FARMACIAS de turno hoy

### JUEVES

HABANA

| | |
|---|---|
| Avenida de Bélgica 8. | M-2524. |
| Monserrate y Tte. Rey | M-4413 |
| Aguiar y Chacón | M-6443 |
| Ave. Menocal 6 | M-4460 |
| Maurique y Dragones | M-4774 |
| Mayor Gorgas y Oquendo | U-6773 |
| San Lázaro y Blanco | M-8525 |
| Padre Varela y Zenea | U-5402 |
| Salud 173 | U-4895 |
| América Arias y Crespo | M-8533 |
| Ave. Menocal y Príncipe | U-6373 |
| Romay y San Ramón | M-4470 |
| Marta Abreu 44 | M-4740 |
| Cuba 126 | M-9195 |
| Ave Italia 41 | M-5706 |
| Padre Varela 50 | U-3300 |
| Gral. Carrillo y Andrade | U-6369 |
| M. Gómez y S. Nicolás | M-5030 |
| Somerelos 26 | M-5003 |
| Ayesterán y Desagüe | U-2539 |
| V. Muñoz y Aranguren | M-4508 |
| Zenea 6 | M-3377 |

(VEDADO)

| | |
|---|---|
| 23 No. 458 entre 8 y 10 | F-6132 |
| 17 entre E y F | F-6110 |
| Calzada entre Paseo y 2 | F-6174 |
| 17 y 4 | F-6006 |
| Línea 157 | F-6113 |

(VIBORA)

| | |
|---|---|
| 10 de Octubre y Josefina | I-7240 |
| O-Farrill y J. A. Saco | I-7730 |
| 10 de Octubre 557 1/2 | I-7660 |
| Concepción y Porvenir | X-3030 |
| Sta. Catalina y Cortina | I-7780 |

S. DEL MONTE Y SANTOS SUAREZ)

| | |
|---|---|
| Zapotes 82 | I-2222 |
| Quiroga y Delicias | I-4444 |
| 10 de Octubre 280 | I-7378 |
| 10 de Octubre 204 | X-3033 |

(LUYANO)

| | |
|---|---|
| Calzada de Concha 4 | X-2223 |
| Calzada de Luyanó 211 | X-2220 |
| Villanueva y Santa Ana | I-7771 |

(CERRO)

| | |
|---|---|
| San Pablo 86 | U-7026 |
| Buenos Aires y Paz | I-3003 |

NOTA—Este grupo deberá prestar el servicio público todo el día y toda la noche de los domingos, días festivos y duelo nacional siguientes: Enero 14; Mayo 20; Septiembre 23; Febrero 28; Julio 1; Noviembre 4; Abril 8; Agosto 12 y Diciembre 16.

# HABANERAS

## LA MODA ACTUAL

Un modelo de severidad clásica, como de una estatua griega, ajustándose a las líneas del cuerpo ha obtenido grandes éxitos en las últimas exposiciones de París. Junto a éste aparece un traje de vuelos con la falda diáfana y vaporosa como una nube, siendo el escote en forma de corazón por delante con las hombreras caídas, semejantes a los pétalos de los tulipanes. Está hecho en point d-sprit, teniendo todo el encanto que suele encontrarse en las figuritas de biscuit.

Esta casa que presenta estos modelos, diseña generalmente sólo para su clientela privada, examinando bien a su clienta antes de decidir su modelo, siendo después cuando trabaja sobre sus características adaptando entonces el traje que conviene al tipo. Hace sus creaciones para el mercado sin hacer reproducciones, empleando todo el caudal de arte que posee en variar cada modelo, resultando así que cada creación es individual.

Shiafarelli emplea invariablemente el adorno hacia atrás en la falda con otro delante en el escote de la blusa, compensando así el movimiento. Hace un ensemble para noche con la blusa de cinta de gasa y muchos de sus astres azul marino, siendo acompañados de una blusa blanca con el escote alto formando una vuelta que repite el mismo movimiento en la falda.

### SOMBREROS DE VERANO

En la presente estación se necesita variar el sombrero escogiendo los últimos modelos que acaban de recibir en la conocida casa de modas La Fashionable, en Prado 25, donde pueden encontrar los más finos en todos los precios.

Los nuevos estilos en paja picot, pedaline, celtagal y otros, son los achatados, que, en tamaño grande y regular, se distinguen tanto en las indicaciones de la moda parisién como los últimos.

### REGLAS DE COSTUMBRE

Al hablar debemos tomar un tono dulce y agradable y nunca emplear la palabra imperiosa y seca, sea quien sea la persona a quien nos dirigimos.

No hay necesidad de herir la dignidad de nadie empleando la rudeza al hablar con los obreros o empleados, no autorizándonos el dinero con que pagamos sus servicios a tratarlos despóticamente. El criado que nos sirve lo hará con más gusto si damos las órdenes con dulzura uniendo la afabilidad y el buen trato.

Hay quien se cree tan superior que al hablarle a las personas que están a su servicio lo hacen sin dirigirles la mirada, demostrando así el imperio que quieren tener sobre ellos. También hay quien al dirigirse a los niños lo hacen siempre tratándolos con superioridad y mando, cuando sólo consiguen hacerse odiosos porque el niño prefiere la dulzura a la dureza no siendo por eso menos eficaz la autoridad que se ejerza sobre ellos en los casos necesarios, siendo a veces preferible un consejo o una llamada a solas que un regaño.

### IMPLACABLE

Y te dí el olor
De todas mis dalias y nardos en flor.
Y te dí el tesoro,
De las hondas minas de mis sueños de oro.
Y te dí la miel;
Del panal moreno que finge mi piel.
¡Y todo te dí!
Y como una fuente generosa y viva para tu alma fuí.
Y tú, dios de piedra,
Entre cuyas manos ni la yedra medra;
Y tú, dios de hierro,
Ante cuyas plantas velé como un perro,
Desdeñaste el oro, la miel y el olor.
¡Y ahora retornas, mendigo de amor,
A buscar las dalias, a implorár el oro,
A pedir de nuevo todo aquel tesoro!
Oye, pordiosero:
Ahora que tú quieres es que yo no quiero.
Si el rosal florece,
Es ya para otro que en capullo crece.
Vete, dios de piedra,
Sin fuentes, sin dalias, sin mieles, sin yedra,
Igual que una estatua,
A quien Dios bajara del plinto, por fatua.
¡Vete, dios de hierro,
Que junto a otras plantas se ha tendido el perro!

**Juana de Ibarbourou.**

### MENU DEL DIA

| Almuerzo | Comida |
|---|---|
| Cup de fresas. | Grape fruit. |
| Huevos con crema. | Crema de tomates. |
| Pescado en salsa blanca. | Frituras de sesos. |
| Biftek en cazuela. | Pollo en cacerola. |
| Ensalada de calabaza. | Ensalada de lechugas. |
| Dulce de ciruelas pasas. | Flan de frutas. |

### RECETAS DE COCINA

**Riñones a la Francesa**

Se lavan bien los riñones pasándolos por agua caliente y zumo de limón verde y se sazona con sal, pimienta y perejil. Aparte se echa una cucharada de mantequilla en una sartén con una cucharada de harina de Castilla y cuando esté dorada se le agrega una copita de vino blanco, se echan los riñones revolviéndolos bien hasta que se cocinen, sirviéndolos en seguida.

**M. R. de FONTANILLS**


Fiestas a Jesús Nazareno
en Arroyo Arenas
*Domingo 1º y Lunes 2 de Abril de 1934*
TRENES ESPECIALES ELECTRICOS
DOMINGO 1º
Desde Estación Central para El Cano
p. m. 1.00, 2.00, 3.00, 3.30,
4.00, 4.30, 5.00, 6.00 y 6.30 p.m.
LUNES 2
Desde Estación Central para Arroyo Arenas
Cada 30 minutos
Desde 7.30 a. m. a 10.00 a. m.
„ 1.00 p. m. a 6.00 p. m.
También a las 11.00 a.m., 12.00 m., 1.00 p.m.
7.00 p.m., 8.00 p.m. y 8.30 p.m.
Desde Agua Dulce (Domingo 1º y Lunes 2)
A las horas 02 y horas 32 minutos, correspondientes a las mismas horas de salidas de la Estación Central.
Pasaje de Ida y Vuelta a Arroyo Arenas o Cano, indistintamente

| DESDE | PRECIO |
|---|---|
| Est. Central, Luyanó, Víbora o Agua Dulce | 0.20 |
| Naranjito | 0.15 |
| Marianao o Lisa | 0.10 |

FERROCARRILES UNIDOS
DE LA HABANA
SUS SEGUROS SERVIDORES

SUSCRIBASE Y ANUNCIESE EN EL «DIARIO DE LA MARINA»


# CRUCIGRAMAS

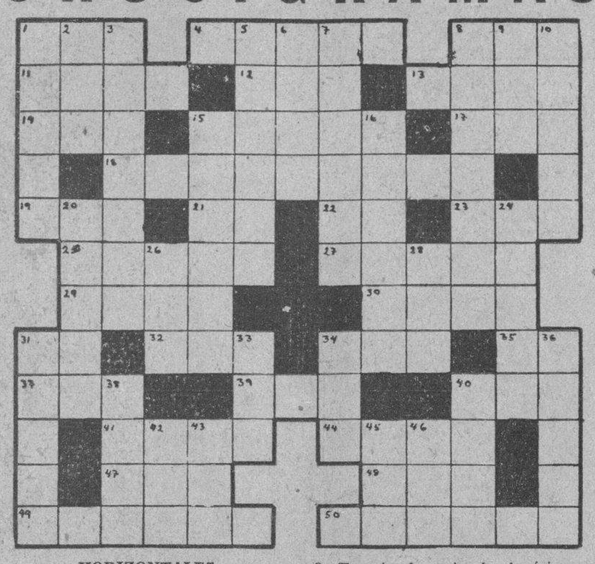

**HORIZONTALES**

1—Impar.
4—Lugar de refugio para los desvalidos.
8—Compañía.
11—Hermano de Jacob.
12—Hacia aquí.
13—Talega para poner o transportar cosas.
14—Bebida.
15—En este momento.
17—Preposición.
18—Arbol de la India y América, de flores blancas.
19—Hijo de Lamec.
21—Terminación de infinitivo.
22—En la (ant).
23—Ata.
25—Arruina.
27—Aborrecer.
29—Parte.
30—Nombre de letra.
31—Doné.
32—Repetición del sonido.
34—Agarradera.
35—Igual al 22.
37—Igual al 34.
39—Alabanza.
40—Hilo o seda poco torcidos.
41—Molestia.
44—Vástago.
47—Dueño.
48—Río de Alemania.
49—Posesionado de una idea.
50—Soldado ruso antiguo.

**VERTICALES**

1—Emperador romano.
2—Animal plantígrado.
3—Mujer natural de Nantes.
5—Desierto de Africa.
6—Especie de pus que fluye de algunas úlceras.
7—Insecto coleóptero.
8—Picar la carne para «picadillo».
9—Especie de paja de América.
10—Arteria principal del organismo.
15—Hijo de Esaú.
16—Ave palmípeda (pl.)
20—Terreno fértil en el desierto.
24—Nombre de mujer.
26—Interjección corriente en Andalucía.
28—Cólera.
31—Poeta americano famoso.
33—Prominencias que se forman en la superficie del agua agitada.
34—Río mayor de Suiza.
36—Peinado que usaban en América las mujeres.
38—Parte de un ave (pl.)
40—Pelo de algunos animales.
42—Quise.
43—Violencia que hace el pecho con la respiración para expulsar lo que le molesta.
45—Juguete.
46—Apócope de pronombre posesivo.

### SOLUCION AL CRUCIGRAMA ANTERIOR

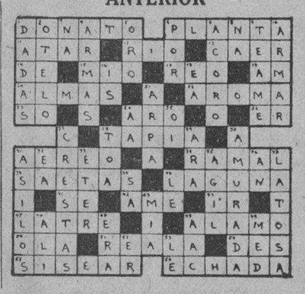

# VILLACLAREÑAS

**Por ARMANDO A. MACHADO.**

**Jueves Santo.**

Hemos asistido a los cultos mañaneros en la Iglesia de los Padres de la Pasión que resultaba chica para tanta concurrencia.

Notamos que la Cruz del altar lucía albo velo y hermosas flores la decoraban, luciendo los Ministros del Señor valioso terno de seda blanca bordada en oro.

Hemos oído unos Kyries solemnes y Gloria hermoso, iniciándose con el toque de campanas, y presenciando una Comunión General de cientos de fieles.

Después del Gloria calló el órgano y todas las ceremonias siguieron con canto llano.

Hemos presenciado cómo en rico cáliz, cuajado de piedras y sobre él la patena donde colocada fué la Sagra Hostia, precioso paño lo cubrió y ante las gradas del altar Mayor los Caballeros Católicos y Caballeros de la Pasión abrieron el palio, cuyas varas portaron, para que bajo él cruzara por los ámbitos del Templo, la procesión al Monumento, mientras las notas del Tantun Ergo herían el espacio.

Las cortinas de la capilla del Sagrado Corazón se abrieron y apareció el Monumento, obra de arte del jardín la Rosa, donde por entre flores, innumerables luces causaban magnífico efecto.

En lo alto el Santo Tabernáculo.

Y hasta allí subió el Ministro del Señor, dejando al Dios de las Bondades puesto a la adoración de los fieles. La llave de oro colgante de larga cadena, en su cuello la colocó.

Después siguieron los cultos.

A la terminación, el sacerdote, de alba vestido, altar por altar fué desnudando y sobre la mesa recogiendo los manteles.

Las primeras guardias de los Caballeros Católicos y Caballeros de la Pasión han sido así:

De nueve y media a diez de la mañana, Joaquín Valdés, Miguel Torregrosa, José Ramón Ramos y Antonio Lorenzo, y de diez a diez y media, Manuel García Garéfalo Mesa, Ramón González Sans, Rafael A. Pérez y Roberto Avalos.

De diez y media a once, Hipólito Rodríguez Rivero, Jesús Rodríguez de la Cruz, Miguel Meneses y Enrique Valdés; de once a once y media, Rogelio García, Eduardo Araújo, Jorge García Llando y Pascual de la Barrera, y de once y media a doce, Ignacio Díaz López, Lorenzo Fariñas, José González del Valle y José Coto Carreras.

Ahora que el Diario recorre la ciudad, hacen su turno hasta las doce y media, Eloy Cuéllar, Rafael del Sol, Tomás Meneses y Ramón Pérez, y desde esta hora a la una, René García, José Paz Gradaille y Oswaldo Cortina.

De una a una y media, Crescencio Rodríguez, Juan Castro, Rogelio García y Félix Avalos, y de una y media a las dos, Antonio Lara, Crescencio Rodríguez de la Cruz, José Lorenzo Rodríguez y Miguel Jiménez.

De dos a dos y media, Juan Hurtado, Avelino Martínez, Rigoberto Avalos y Francisco García Gutiérrez, y de dos y media a tres, Rafael A. Jiménez, Carlos Amador, Agustín Amador y Ramón R. Toledo.

A las tres saldrán al plano del altar Mayor, lucidor de seis amarillentos cirios y el Cristo cubierto con el morado velo, los Padres de la Comunidad para entonar el Oficio de Maitones de Tinieblas, tan místicos, y tan llamativos en la oración, q. terminan ocultando el cirio superior del tenebrario bajo la Epístola, mientras la Comunidad hace ruidos.

Y mientras tanto, seguirán las guardias de Ermenegildo Pérez, José C. Fleites, Eloy Cuéllar y Tomás Meneses, y hasta las cautro Segundo Garrido, Crescencio Rodríguez de la Cruz, José Mesa y Oscar Aguila. De cuatro a cuatro y media, Avelino Martínez, Asunción Suárez, Raúl González y Félix Avalos, y de cuatro y media a cinco, Mario Aparacio, Ramón González Carmelo Peña y Joaquín Valdés. De cinco a cinco y media Francisco Morales, José R. Pérez, Crescencio Rodríguez y Juan García, y de cinco y media a seis Antonio Lorenzo, Gabriel Rodríguez Joaquín A. Valdés y Miguel A. Torregrosa.

A esta hora la matraca ha recorrido los contornos del Templo y anuncia nuevos cultos. Es que tendrá efecto el santo acto del Lavatorio o Mandato. El sacerdote, revestido de alba y secundado por padres de la Comunidad, ante los niños se arrodillará, lavara los piés y dará un beso en ellos. Y terminado el acto, subirá la Cátedra del Espíritu Santo el Padre Serafín. Y ante el Santísimo seguirán las guardias de Secundino Fernández, Víctor de la Rosa, Jorge García Lansó y Pascual de la Barrera. De seis y media a siete, Segundo Garrido, Alfonso Morales, Crescencio y Jesús Rodríguez de la Cruz. De siete a siete y media, Manolo Jiménez, Alberto Pérez, Eduardo Araújo y Enrique Torregrosa y de siete y media a ocho, José González del Valle, Juan Artiles, Juan Hurtado y Manuel Aparicio.

La Hora Santa comenzará a esta Hora a cargo del Superior de la Comunidad, Padre Lorenzo y mientras tanto, harán guardia, Ramón González, Vicente Torregrosa, Ignacio Triana, Rafael García, Agustín y Carlos Amador, Crescencio Rodríguez, Alfonso Morales, Francisco Jiménez, Alberto Pérez, Segundo Garrido, Rafael Pérez, Rigoberto y Enrique Avalos, Enrique Valdés, Ignacio Triana, Mario Aparicio, Rogelio García y Felipe Jiménez, luciendo unos, los negros escapularios de la Pasión, y otros, el rojo, de los Caballeros del Sagrado Corazón.

En su turno las Directivas de la Guardia de Honor, Asociación de Santa Teresita, la del Santo Niño de Praga de la Pasión, Doctrina Cristiana...

El Ministro del Señor se retirará y Padres de la Orden con su negra sotana reflejadora del corazón en blanco de la Orden de Pablo, saldrán a velar al Dios de la Justicia toda la noche.

Los cultos del día han terminado.

Mañana será la Misa de los Presantificados, adoracin de la Cruz el esperado Sermón de las Siete palabras por el Padre Lorenzo y el de la Soledad por el Padre Constantino.

### MAGNIFICO EFECTO

Ha sido el causado ocn el nombramiento del Dr. Manuel Angulo Monteagudo para Director de la Escuela Normal.

De competencia, relación es y amor a la enseñanza, el doctor Angulo un destacado miembro del Ateneo de Villaclara, se lucirá en el puesto.

Muchas felicitaciones está recibiendo.

A las cuales se une la nuestra muy sincera.

### VILLACLARA Y EL DOCTOR JOSE I. RIVERO

Villaclara unánimemente está al lado de nuestro ilustre Director, del cual es constante admirador, en forma tal, que por parte de todos sus sectores se ha dirigido a la Cámara de Comercio a fin de que ésta labore por la realización del homenaje que la de la ciudad de Matanzas inició, lo sea en Villaclara. Siendo Villaclara el corazón de Cuba, con fáciles y magníficas vías de comunicaciones, de toda Cuba vendrían comisiones al acto de justicia que con un grandioso acierto y oportunidad magnífica, iniciara la Atenas de Cuba.

Muchos, haciéndose de la petición general, pedimos también la efectuación del acto aquí.

Justa nuestra petición que los matanceros, seguros nos complacerán.

### ESTA NOCHE

Sesión del Club Rotario en los salones del Hotel Telégrafos.

Todo el menú será de Vigilia.

Sesión muy interesante donde se tratarán varios problemas de valor.

# SOCIEDADES ESPAÑOLAS

### JUNTA DE LOS DE ARZUA

**En la noche de hoy, a las ocho y media, y en los salones del Centro Gallego, la sociedad galáica denominada «Partido Judicial de Arzúa celebrará Junta de Directiva. El secretario de dicha institución ruega a los interesados la más puntual asistencia.**

## LOS AVILESINOS DARAN UNA GRAN FIESTA TRADICIONAL

Están de plácemes los socios de esta Sociedad. Celebrará ésta su tradicional fiesta del «bollu» el mismo día que se celebra en la VILLA ENSUEÑO, el día primero de abril, domingo de Resurrección. Tendrá efecto ésta en la Quinta Bastién, Paseo y Zapata, Vedado.

Obsequiará el Círculo Avilesino a sus asociados con rica empanada de bonito, bollu tipo Galé y la espumosa y rica sidra Avilesina «Flor de Asturias», a la par que, con animada matinée bailable de 2 a 6 de la tarde, la que amenizará un conjunto de encantadoras señoritas.

Nada más agradable podía ofrecer el Círculo Avilesino a sus asociados, como inicio de la serie de fiestas que sus dirigentes se proponen llevar a cabo.

## GRAN BAILE EL DIA 31 EN EL PALACIO DE VILLALBA

Al solo anuncio de que los «muchachos» de la comisión organizadora habían acordado que las fiestas del sábado y el domingo en el Palacio de Villalba, de Egido número 2, serían de mamarrachos, es incontable el número de llamadas telefónicas que se han recibido, solicitando invitaciones para dichas fiestas.

Nos ruega el Presidente de dicha comisión organizadora, señor Félix Salas, que hagamos saber a cuantas personas se han interesado, que no es necesaria la invitación, pues será gratis la entrada para las damitas y caballeros, pagando éstos últimos solamente CUARENTA CENTAVOS por el servicio de guardarropía.

Comenzará la fiesta a las nueve de la noche, y será amenizada por cuatro conjuntos musicales: Marcelino González y Belisario López, con sus orquestas y los septetos Segundo Nacional y Sonora Matancera.

## LABOR DE LA C. EJECUTIVA DEL GRAN CENTRO GALLEGO

La actuación que viene desarrollando la Comisión Ejecutiva del Centro Gallego, es digna de plácemes por todos aquellos que, libres de apasionamientos, la observen atentamente. La esmerada atención que a los socios se les presta en todos los sectores, especialmente en la Casa de Salud, que a cada paso motiva testimonios de gratitud de los enfermos, y una administración escrupulosa y honesta, son cosas que saltan a la vista y que cualquiera puede fácilmente apreciar, con sólo frecuentar todos los días la Sociedad galaica, como lo hacemos nosotros en cumplimiento de nuestra de nuestra misión informativa.

Es notorio que la alta dirección de la Sociedad consagra a ésta todas las horas del día y parte de la noche, llevando el control de todos los departamentos y obviando las muchas dificultades que suelen presentarse en el desenvolvimiento de la vida social. Cuantos socios acuden en son de queja o reclamación de un derecho—no importa su condición ni procedencia—si están dentro de la ley, salen completamente satisfechos, siéndoles, además, escuchada con todo interés cualquiera sugestión encaminada al bien de la colectividad. Y en relación con otros servicios ajenos a la Sociedad, basta que el peticionario haya sido socio o simplemente gallego, para que se le atienda y trate de complacérsele, tomando a veces el despacho presidencial el aspecto de un verdadero consulado.

En el orden administrativo, una contabilidad diáfana y depurada, a disposición de los socios que deseen examinarla, demuestra en el acto la honestidad y economía con que se manipulan los fondos sociales, gracias a lo cual y a pesar de las mermas sufridas en la recaudación por virtud de la persistente crisis económica que atravesamos, se atienden con puntualidad los compromisos actuales y muchos que pertenecen a otras administraciones.

Una administración así, bien merece la cooperación decidida de todos los gallegos que se enorgullecen de serlo, y que los que se hallan descarriados retornen a sus verdaderos lares cual otro hijo pródigo.

### MOVIMIENTO DE ENFERMOS EN «LA BENEFICA»

En el día de ayer se registró en la Casa de Salud «La Benéfica», del Centro Gallego, el siguiente movimiento de enfermos:

Entradas: José Corral, Rafael Nieto Mosquera, José María Gato Gómez, Manuel Hidalgo Méndez, Juan Rico García, José Díaz Fojo y José García.

Salidas: José María Gato Gómez, Manuel García Durán (de Jamaica), Manuel López Fernández (de Placetas), y Servando García.

Quedan 233 enfermos.

## Sorprendentes demostraciones hará el Dr. Yova en el C. Astur

Hoy queremos recordar que el próximo sábado es la fecha señalada para la gran velada científico-social que nos ha ofrecido el Profesor muy eminente Dr. Héctor A. R. Yova, al que acompañará en sus deslumbrantes trabajos de experimentación psicofisiológica, la célebre telépata Teresita Serrano.

El debut, en los salones del Centro Asturiano, será un éxito sin precedentes.

La velada promete resultar un verdadero acontecimiento. El ilustre público que a la misma ha de asistir, quedará satisfecho. Puede responder la extensa documentación que porta el sabio Profesor, aclamado delirantemente en la prensa, especialmente de España y Francia.

Y no hay que olvidarse que también Teresita Serrano, en sus trabajos de telepatía, ha alcanzado merecidos elogios en todas partes.

La velada promete ser un gran suceso. No hay que olvidar que es el sábado próximo, y que comenzará la función con números de canto y baile.

## EL C. CASTELLANO PROYECTA UNA ASAMB. DE PROPAGANDA

Anoche y con notable concurrencia se celebró la Junta Ordinaria de la Sección de Propaganda, presidida por el Sr. Florentino Serrano Martín, a quien rodeaban las señoras Elena Hoyos de Gutiérrez, Hortensia Costa de Zorrilla, Pilar Cantera de Gutiérrez, Presidenta, Vice-Presidenta y Secretaria respectivamente de la Sección de Damas, en unión de la Tesorera Srta. Leonor Trueba. Concurrieron numerosas damas de la Sección, así como miembros de la Sección de Propaganda.

Se conoció de la gestión iniciada cerca del Sr. Presidente del Club Villarino» por el Sr. Presidente de la Sección, y del resultado de las mismas que han proporcionado los salones de la simpática Asociación para celebrar en ellos una Asamblea de Propaganda en aquella barriada de Marianao, el domingo 8 de Abril próximo a las dos de la tarde. A los efectos de la organización del programa a desarrollar en dicha Asamblea, se concedió un amplio voto de confianza a la mesa, la que en próxima reunión que tendrá lugar el día cuatro de Abril dará extensa cuenta de cuantos trabajos realiza para la mejor consecución de los fines perseguidos.

## A LOS ALUMNOS DEL PLANTEL «CONCEPCION ARENAL»

Se cita por este medio a las compañeras y los compañeros de las clases diurnas y nocturnas, para la asamblea extraordinaria que se celebrará el próximo viernes, día 30 del actual, en los salones del Centro Gallego, a las 2 y media de la tarde.

Se suplica la más puntual asistencia, por tratarse de asuntos que a todos interesa grandemente.—**Directorio Estudiantil del Centro Gallego.**


PIQUETES
De insectos se alivian pronto con solo untarse el
VICKS
VAPORUB
PARA TODA LA FAMILIA


## ES ALTAMENTE PLAUSIBLE LA LABOR DE LOS VILLALBESES

En sesión celebrada por la Junta Directiva de la Sociedad Unión Villalbesa y su Comarca, fueron adoptados muy importantes acuerdos, tendientes todos a dar impulso efectivo a los intereses sociales.

Después de leída el acta de la Junta anterior, se conoció el informe de Tesorería, presentado por el entusiasta, activo y competente Tesorero, señor Bernardo Cendán González, el que se siente muy satisfecho porque los ingresos cada día son mayores, y el estado económico de la Sociedad más brillante.

El informe de la Comisión que visitó a varios asociados que se encontraban con recibos pendientes de pago, es la demostración del más completo éxito alcanzado por la mencionada Comisión, pues entre las bajas levantadas y las nuevas inscripciones, ascienden a la cantidad de 25 los ingresados este mes en las listas sociales.

Se conoció la correspondencia recibida, tomándose el acuerdo de que sea contestada por Secretaría. También fué informada la Junta de que para el Instituto de Segunda Enseñanza de Villalba, han sido nombrados los Catedráticos que faltaban, que eran los de Francés e Inglés.

También se trató de la rebaja de la cuota a la mujer, lo que ha causado buen efecto entre las asociadas.

## HABRA JUNTA HOY EN LA SOC. «HIJAS DE GALICIA»

Con grandes entusiasmos viene laborando la Junta Directiva de la Sociedad «Hijas de Galicia» en pro del engrandecimiento de esa prestigiosa institución, que cuenta con muchas y merecidas simpatías debido a los magníficos servicios que ofrece en su admirable sanatorio «Concepción Arenal» y a la circunstancia de ser dicha sociedad la única que está destinad exclusivamente a la asistencia sanitaria del niño y de la mujer.

En la noche de hoy, jueves, habrá de reunirse la Directiva en sesión ordinaria para tratar interesantes asuntos, estando convocada la junta para las ocho y media p. m. en los salones del Centro Gallego.

## LOS DE SALCEDO CONCEDEN AMNISTIA A LOS ASOCIADOS

LA «SOCIEDAD PROTECTORA DE LA INSTRUCCION DE LOS NATURALES DE SALCEDO», que tanto viene laborando por el mejoramiento de la cultura en la comarca de Salcedo (Grado), deseando que todos sus asociados, cualquiera que sea su estado económico, puedan continuar en las listas sociales, para que conserven el derecho a participar, representando a sus respectivos pueblos, en el próximo sorteo que va a celebrar, para fabricar otra Casa-Escuela, así como disfrutar del derecho a la Beneficencia conque viene socorriendo a los conterráneos en desgracia, ha tomado el acuerdo, en la última Junta General, de conceder una amnistía social, condonando todos los recibos atrasados de aquellos asociados que por su mala situación tengan algunos pendientes de cobro. Y que a partir del próximo mes de abril se ponga una cuota mínima de DIEZ centavos ($0.10) al mes.

Habiendo comisionado a los señores Antonio Cutiérrez, Manuel Fernández, José Alvarez, y Valentín Arias, para que hagan llegar a los asociados de la ciudad de la Habana, tan beneficiosos acuerdos, y puedan acogerse a la amnistía concedida.


MEDICINAS POR 8 AÑOS SIN RESULTADO

Sancti Spíritus. «Estuve padeciendo de los riñones y la vejiga por espacio de 8 años. Durante ese tiempo tomé cuantas medicinas me recetaron y recomendaron sin resultado alguno. Un día en la farmacia de L. Trelles me recomendaron que probase la Anticalculina Ebrey. Con el primer frasco sentí mejoría y dos más bastaron para que la enfermedad desapareciese».

El ácido úrico es causante de gran número de enfermedades: reumatismo, gota, ciática, lumbago (dolor de espalda y de lomos), hinchazones, piedras en el riñón y el hígado, enfermedades de la piel eczema, erupciones, etc. Para eliminar rápidamente el exceso de ácido úrico está reconocida la gran efectividad de la Anticalculina Ebrey a causa de su gran poder disolvente y acción tónica y limpiadora sobre el riñón, cuya capacidad de filtración aumenta.

Anticalculina EBREY

Anticalculina Ebrey contiene jugos extraídos de plantas frescas y con su uso se consigue dormir sin usar drogas, más energía, mejor apariencia, más apetito, desinflamando los órganos interiores, dándoles nueva vida y vigor. Los frascos de Anticalculina Ebrey llevan saludables consejos. En todas las farmacias.

Para Proteger sus Bienes mantenga una Cuenta de Ahorros

Una Cuenta de Ahorros es la más segura forma de invertir dinero.

Con la mayor parte de las inversiones, para obtener dinero en un apuro, tiene usted que vender con una pérdida. El dinero en una Cuenta de Ahorros nunca baja de valor. Siempre está a su disposición y rinde un tipo uniforme de interés.

Cualquiera que sea su situación económica, usted debe mantener una Cuenta de Ahorros como inversión privada. Ofrecemos a usted en este Banco una atención cortés y esmerada.

The Royal Bank of Canada


M.E.C.D. 2016

ACEITE KABUL
PRODUCTO VEGETAL
Las canas que hacen viejo, huyen ante ACEITE KABUL, que se usta con las manos y no las mancha. No es tintura, es restaurador del cabello al que devuelve su color y brillo natural.
QUITA LA CASPA
SE VENDE EN BOTICAS Y SEDERIAS


# RADIO Y ELECTRICIDAD

**C. M. W.**
**TRASMISIONES PARA HOY**
**La Voz de las Antillas.**
**(590 Kilociclos)**

10.00 a.m. Programa Encanto
11.00 a.m. Programa Vermouth.
12.00 m. Música selecta.
6.00 p.m. Hora de la Raza.
7.00 p.m. La hora del Diario.
8.00 p.m. Hora Múltiple Comedia: «Creo en Dios Padre». Concierto de Música Sacra por el coro que dirige Valentín Urrestarazu.

**C. M. B. Z.**
**(1010 Kilociclos)**

9.00 p.m. Como es la Semana Santa en Sevilla.

**C. M. C. W.**
**(965 Kilociclos)**

De 1 y 30 a 6 p.m. Música Clásica y Concierto Sacro.

**C. M. B. C.**
**(1279 kilociclos)**

De 10 a 12 m. Noticias y Música Clásica.
De 1 a 6 p. m. Música Clasica y Concierto Sacro.
7.00 p.m. Noticias Españolas.
9.00 p.m. Eugenio Moreno y su Conjunto.

**C. M. K.**
**(730 kilociclos)**

De 12 a 1 p.m. Temas de actualidad. Canciones, charla etc.
00 p.m. Divulgación Agrícola.
5.00 p.m. Trovador Codina.
6.00 p.m. Noticias y comentarios.
9.00 p.m. Concierto, bajo la dirección de Ernestina Lecuona.
10.00 p. m. J. Morrel del País, soprano.

**W. L. W.**
**(700 kilociclos)**
**Crosley Radio Corporation.**
**Cincinnati Ohio.**

7.30 p. m. Orquesta y Voces.
8.00 p.m. Orquesta Rudy Vallee.
9.00 p.m. Drama.
9.30 p. m. Variedades.
11.00 p.m. Teatro del Aire Crosley.
11.30 p. m. Concierto en Español en el programa «Los Amigos».

## Lo que se oye por Radio

por EL SORDO

—En buen lío me han metido!

—Oye, Sordo, me dijo el Director esta mañana, he decidido crear una sección que recoja lo que se dice por radio y he pensado que nadie mejor que tú lo puede hacer, que te pasas las horas muertas ante el receptor.—¿Te conviene?—

—Cómo nó! y salí del despacho del Director pensando: ¡Lo trabé! Esto es una botella.

—Pués sí que es una botella! pero una botella llena de fuego líquido, porque es verdad que yo me paso las horas muertas ante el receptor pero oyendo música y ahora se trata de que recoja lo que dicen multitud de «horas» periodísticas, semi periodísticas, pseudo-periodísticas y...anti-periodísticas que desde por la mañana hasta bien entrada la noche, pueblan el aire con discursos, artículos, sueltos, entrefilets, noticias, anuncios, sobre todo anuncios, pegando alabando, mordiendo, acariciando, »metiéndose» con el Gobierno, defendiéndolo, diciendo pestes de Machado, de Zubizarreta, etc. y, en general, sin respetar ni a Dios ni al Diablo. La tarea que se me ha asignado es como para un renuncia «irrevocable», pero yo le tengo un miedo insuperable a las renuncias y acometo la empresa con el valor que presta el miedo y «alta el ala del sombrero a que descubra la frente».

—Realmente hay algunas de esas «horas», que ostentan distintos títulos, muy interesantes, bien escritas y mejor dichas; hay otras regulares y que no son ni fu ni fa y otras francamente detestables en las que la prosodia, la sintáxis y la analogía son maltratadas sin piedad y supongo que la ortografía no correrá mejor suerte que sus compañeras, pero como esto ocurre de puertas adentro, es un secreto profesional que guardan las tales «horas» más celosamente que un avaro su dinero—

—Entre las primeras está la Voz del Aire, ya consagrada y El Fantasma Verde de reciente creación, que se está empezando a consagrar y que, o mucho me engaño, antes de pocos días ha de ser un formidable órgano de opinión «aérea», por su corrección, causticidad, alteza de miras, pureza de sus ideales nacionalistas, su enemiga al comunismo que combate sin tregua, su intensa labor abecedista y en general su acometividad incesante y sostenida.

—Tenemos también la «Hora del Diario», pero si la alabo como es debido y se merece, lo primero que me van a decir es que..., bueno, lo mejor es que no le diga, pués aunque el papel lo aguanta todo, puede que esto no lo aguante.

—Por El Fantasma Verde, estación CMCY, 1235 kilociclos, se dijo anoche comentando el dicho de un periódico de que el Consejo de Estado era un enigma, que el enigma era el nombramiento de los Consejeros.

—Creemos lo mismo.

—El Fantasma rechaza la idea de que porque «el fascismo triunfe en Francia, la libertad muera y afirma que la libertad no muere nunca, que a lo más duerme y al fin despierta».

—Muy cierto y ahí está la historia para corroborarlo.— Aunque se empeñen en ello todos los sindicalistas y comunistas habidos y por haber, la libertad, como el Ave Fénix, renace siempre.—

—Por hoy basta, que para debut he cogido el dolor de cabeza padre después de cuatro horas de «dial» para la izquierda y «dial» para la derecha y además no me he «organizado» a mí mismo todavía y lo primero es organizarse.

# Crónica Habanera

## NOTABLE PIANISTA

**Jorge Bolet, el joven y distinguido pianista cubano que, aprovechando su corta estancia en esta capital, ofrecerá un interesante recital de piano el martes próximo en el Principal de la Comedia.**
**Este acto. que promete resultar un acontecimiento artístico y social, ha despertado gran interés entre los amantes de la buena música**

### DE PRO ARTE MUSICAL

El martes próximo, tres de abril, a las cinco en punto de la tarde, se celebrará en el Auditórium una magnífica función, exclusivamente para los socios de Pro Arte Musical.

Se llevará a escena la comedia dramática en tres actos, original de María Alvarez de Burgos, titulada «Mi Pobre Muñeca» en la que actuará la compañía que dirige Guillermo de Mancha.

He aquí el reparto de dicha obra:
Rudi (Químico Alemán): Guillermo de Mancha.
Marta: Pilar Bermúdez.
Rosina: Purita García.
Enrique: Joaquín Riera
Fritz (criado alemán): Pedro Segarra.
Federico: Ricardo Florit.
Una doncella: Carmen Otero.
Un chofer: Santiago Alvarez.

### ESPERANZA NAVARRETE DE MONCADA

Desde hace algunos días se encuentra de nuevo entre nosotros la distinguida señora Esperanza Navarrete de Moncada, dama estimadísima que goza de múltiples afectos y amistades en el seno de nuestra sociedad.

La señora de Moncada llegó el jueves pasado, proponiéndose permanecer una temporada entre nosotros, como todos los años.

### RESTABLECIDO

El doctor Cecilio Quesada, ligado estrechamente a la Pan American Airways, donde ostenta un alto cargo, se encuentra completamente restablecido de la operación que sufrió recientemente en el Anglo American Hospital.

Brillante operación que constituye un señalado acierto para el joven y notable cirujano doctor Atanasio Hernández Rivera.

### BODA PROXIMA

Ha sido concertada para el próximo martes, día tres de Abril, la boda de la encantadora señorita María Luisa Rovira y Costa con el joven Oscar P. Villalba y Boada, ex teniente del Ejército Nacional.

La simpática ceremonia se llevará a efecto en la Iglesia de San Juan de Letrán, a las seis de la tarde, y será apadrinada por la señora Carmela Boada de Villalba, madre del novio y por el padre de la novia, señor Luis Rovira y Cepero.

En la misma iglesia, después de la ceremonia religiosa, se celebrará la civil, en la que actuará el conocido doctor Jesús María Barraqué y Neyra.

Numerosos los testigos de ambos actos, figurando entre ellos el licenciado Jesús María Barraqué y Adué, quien será representado por su hijo Chuchú Barraqué: los coroneles Julio Sanguily, Horacio Ferrer y Alfredo Lima; los capitanes Manuel Batet y Benjamín Vinageras, los tenientes Antonio Martínez Arredondo y Aurelio Ruibal, y los señores Fernández de Varona y Julio y Virgilio Marrero.

En viaje de bodas embarcarán los novios el día cuatro, a bordo del «President Wilson» rumbo a los Estados Unidos.

### TEATRO NACIONAL

Dará comienzo el próximo lunes, en nuestro máximo coliseo, siempre favorecido por la buena sociedad habanera, el mes especial del Nacional, en que la empresa se honrará con presentar sucesivamente durante las cuatro semanas, un grupo de grandiosas producciones que se traducirán en otros tantos grandes éxitos.

Heliodoro García, el popular empresario del Nacional, ha seleccionado para cubrir la primera semana, una película de grandes méritos, una de esas obras cuyo asunto, por lo original, impresionará agradablemente al público. Se titula «Una mujer para dos», obra de Noel Coward, el gran dramaturgo inglés, que ha sido dirigida en el cinema por Ernest Lubitsch e interpretada por Gary Cooper, Mirian Hopkins y Fredric March.

La segunda semana corresponde a la interesante cinta «Volando hacia Río de Janeiro», bellísima revista que supera cuanto se ha filmado en este género de producciones y la tercera y la última a «Las Cuatro Hermanitas» por Katharine Hepburn y «Escándalos romanos» por Eddie Cantor.

### NUEVO DOMICILIO

La señora Eloísa Saladrigas, viuda de Montalvo, dama muy respetada de la sociedad habanera, ha trasladado su domicilio para una hermosa residencia del Reparto Miramar, calle 22, casi esquina a la Quinta Avenida.

En su unión se encuentran instalados sus hijos, el joven matrimonio Enrique Argomoniz y Graciella Montalvo y la interesante dama China Montalvo, viuda de Piedra.

Sépanlo sus numerosas amistades.

(Pasa a la página SIETE)


SABADO DE GLORIA
**Pasado Mañana**
Para las Glorias tenemos conjunto deslumbrador de joyas, y variedad tan selecta como inagotable de objetos de arte y de adorno.
Y no será obstáculo la limitación del presupuesto, porque hay secciones especiales muy ventajosas.
La Casa Quintana
"LA CASA DE LOS REGALOS"



TELAS estampadas

*La más extensa, variada y preciosa colección de la Habana.*

LOS ULTIMOS DIBUJOS DE PARIS

*MUSELINAS, LINON, CREPE CORRUGADO, VOILE PIQUE, BATISTAS FINAS, PETER PAN.*

*El grabado reproduce el Rayón de Seda estampado.*
**45 cts. la vara.**
*Cien dibujos diferentes.*

**No olvide al comprar pedir su SOBRE**

En la plataforma la orquesta de señoritas "Ensueño"
---- Directora, señorita Guillermina Foyo ----

LOS PRECIOS FIJOS
*REINA --- --- AGUILA --- --- ESTRELLA*



**Artículos de SEMANA SANTA**
Todo lo que usted necesita o desee, calidad superior, a mitad de precio, en
**LOS PRECIOS FIJOS**
Permaneceremos abiertos todo el día de mañana Jueves.
El VIERNES no.
Abriremos el Sábado de Gloria, víspera de las grandes ventas de abril.
Vea los precios de abril en las 19 vidrieras.
**Los PRECIOS FIJOS**
Reina, Aguila y Estrella


## Acuerdos de los jubilados del Servicio Civil

Investigarán cómo desapareció el fondo que les pertenecía.
Acuerdo de gratitud a la Prensa

En Junta del Consejo Directivo de esta Federación, en su domicilio Estrella 183 se tomaron los siguientes acuerdos:

Primero: Dar las gracias a la Empresa de «Omnibus Aliados» por haber concedido a todos los miembros de esta Federación la bonificación de 34 pasajes por UN PESO en todas las líneas de la Compañía y con derecho a trasferencias, comisionándose al Presidente y Secretario, señores Sierra y Oñate, para certificar desde el día primero de Abril quienes son los socios a que alcanzan esta concesión.

Segundo: Designar a los directivos señores Mario Garcini, Martínez Alcozer, y el procurador López Soto, para de acuerdo con el doctor Edreira procedan a ordenar los datos sobre los procedimientos que hay que establecer contra los funcionarios públicos que por negligencia o mala fé han contribuido a la desaparición de los fondos de la Caja de Jubilaciones.

Tercedo: Conocer con agrado el informe del Presidente sobre las constituciones de las Delegaciones que vienen organizándose en Provincias siendo las últimas las de Cárdenas por el delegado Antonio Jorrín, la de Remedios por el Coronel Juan Jiménez. La de Morón por el Delegado señor Manuel Echemendía y otras que se establecen como en Ranchuelo, Holguín, Trinidad, Gibara y Palma Soriano.

Cuarto: Solicitar del señor Presidente de la República no sean removidos de sus cargos el señor Ismael Jordán Jefe de la Sección de Jubilaciones por los grandes servicios que viene prestando en ese puesto a la Administración y a todos los Jubilados que ante él acuden en sus demandas y por sus antecedentes de revolucionario que no podrá superar ningún pretendiente a sustituirlo, y el señor Carol, competentísimo Jefe del Negociado que también se pretende desplazar.

Quinto: Darse por enterado el Consejo del informe del Presidente señor Sierra de haber concurrido ante el Secretario Martínez Saenz momentos antes de partir para el Norte en cuya visita lo acompañaba el doctor Jordán, pudiendo comprobar que el Secretario lleva en su viaje el Decreto por que tanto luchamos para estudiarlo con el reposo de que aquí carece, y traerlo a su regreso informando favorablemente.

Y Sexto: Dar las gracias a la prensa periódica por el interés que se viene tomando por la situación que están confrontando los 5000 jubilados que esta Federación defiende.

### AGREDIDO A NAVAJAZOS EN UN CINE

SANTIAGO DE CUBA, marzo 28. DIARIO, Habana.—Cuando presenciaba una película en el teatro Maceo, sito en el Paseo Martí, fué agredido a navajazos por un desconocido que se dió a la fuga, Modesto Ferrer, vecino de Moncada, que fué asistido de graves heridas en Emergencias, por el doctor Suárez. Fué trasladado al Hospital Civil.

### UNA CONFERENCIA

Esta noche, en el Aula Magna del Instituto Provincial, pronunciará una conferencia el ingeniero Miguel Villa, Catedrático de la Universidad Nacional e ingeniero consultor de la fábrica de cemento «El Morro». El tema escogido es «La evolución histórica de los puentes».


**Que cuerpo! Que músculos! parece que tomara Carnol!**
Efectivamente, es con Carnol que había transformado aquel cuerpo flaco y raquítico y se había convertido en un hombre saludable, fuerte y elegante.
Usted puede hacer lo mismo. Comience a tomar Carnol y notará su maravilloso efecto a los pocos días. El Carnol revitaliza el estómago para que pueda extraer de los alimentos los ingredientes que proporcionan carnes sólidas y saludables. Las vitaminas A, B y C que contiene rehabilitan todo el sistema. Las tabletas Carnol son un tónico científico, ampliamente comprobado. Consígalas en la botica.
El Carnol engorda de manera natural.


## Invitado el Sr. Daniel Compte al Club Rotario

Distintos sectores de obreros y empleados cobraron en O. P.
El Acueducto recaudó ayer $60

El señor Francisco Andreu, Secretario del Centro de la Propiedad Urbana, estuvo ayer en la Secretaría de Obras Públicas, para invitar al señor Daniel Compte al almuerzo que celebrará hoy jueves el Club Rotario.

Hizo extensiva la invitación a los señores Primelles y Valdés Rodríguez, secretarios particulares del señor Compte.

### LOS PAGOS DE AYER

Distintos sectores de obreros y empleados del Departamento de Obras Públicas, cobraron ayer, no habiéndolo hecho todos como se esperaba, por ser imposible el despacho y anotación de los pagos, pues solo se habilitó una ventanilla para esa labor. Hoy continuarán cobrando los que no pudieron hacerlo ayer. Entre los empleados oímos muchas quejas sobre el asunto, pues a su juicio, debían habilitar más ventanillas, para dar facilidades para el cobro de sus haberes a los obreros y empleados.

### UNA COMISION DE CAMAGUEYANOS

El ex-Senador Adolfo Silva y los señores José Sosa y Alvarez Parques, se entrevistaron ayer con el Sub-Secretario de Obras Públicas, tratando asuntos relacionados con el Conjunto Revolucionario en la provincia de Camagüey.

### OTRAS VISITAS

También estuvo en gestión de algunas obras de interés local, una comisión de San Diego del Valle, presidida por el Alcalde de aquel término.

Entre los visitantes recordamos a los señores: Ovidio Ortega, Patricio de Cárdenas, Francisco Infiesta, Ignacio Piñar, N. Galarreta y nuestro antiguo compañero en la prensa, señor Juan O-Naghten, los que fueron recibidos por el Sr. Marcos A. Romero, por encontrarse ausente el señor Alonso Pujol.

### LA RECAUDACION DEL ACUEDUCTO

Por concepto de servicios de agua, se recaudó ayer la cantidad de $60.39. Los contribuyentes no afluyen a las taquillas, en espera de la ansiada Amnistía Fiscal, que ha surtido efecto en otras dependencias del Estado.


UNA SOLA PRUEBA
¡ASMÁTICOS!!
LOFAOL
DROGUERIA "SARRÁ"


## DEFUNCIONES
### OCURRIDAS AYER
**HASTA LAS 4 P. M.**

**Margarita Piedra, mestiza, 59 años, Sitios 156, Bronconeumonía; María Dueñas, negra, 110 años, Oquendo 83, Arterio Esclerosis; María Eladia de Cárdenas, blanca, 68 años, Paseo 32, Fibroma Uterino; Aurelio Amaró Rendón, negro, 50 años, H. Universitario, Tuberculosis Pulmonar; María Rodríguez Fernández, blanca, 38 años, Indio 17, Bronquitis Crónica; Rafael Chang, asiático, 51 años, Manrique 116, Asistolia; Antonio Chi, asiático, 38 años, Finlay 21, Miocarditis aguda; Nirda López Ayala, mestiza, 2 años, M. de Tacón 9, Bronconeumonía; José Martínez García, blanco, 60 años, J. del Monte 80, Neoplasia del hígado; María P. Beltrán, blanca, 57 años, G. Lee y Goicuría, Bronconeumonía; Francisco Alvarez Valdés, blanco, 73 años, M. de la Torre 41, Asistolia; Felino Grillo Rubio, blanco, 49 años, H. Municipal, Neoplasia del Pulmón; Isabel Villana y Cernada, blanca, 81 años, A. de la República 319, Anemia; Esperanza Hechavarría, mestiza, 56 años, Colón 34, Tuberculosis Pulmonar; Dolores Mont, mestiza, 62 años, San Cristóbal C., Septicemia Puerperal; Dulce María Rodríguez, blanca, 48 años, San José 127, Uremia; Ramón Lascabar Rosales, blanco, 71 años, Bruzon 25, Gripe; Ignacia García Izquierdo, mestiza, 68 años, Luyanó 63, Enteritis Crónica; José H. Valdés, negro, 32 años, Virtudes 148, Asistolia; Siria Valdés Fernández, blanca, 86 años, Vives 155, Arterio Esclerosis; José Torrents Pita, blanco, 22 días, Luco 49, Gastro Enteritis; Manuel Fernández, blanco, 45 años, H. Universitario, Traumatismo por caída; Caridad Herrera, negra, 14 años, Malecón 93, Tuberculosis Pulmonar; Ramón González Castillo, negro, 68 años, H. Universitario, Tuberculosis Pulmonar; María Josefa Valerio, blanca, 86 años, Tejas 33, Arterio Esclerosis; Rafael Chang, asiático, 51 años, Manrique 116, Arterio Esclerosis; Carmen Echemendía, blanca, 83 años, C. del Paseo 20, Nefritis Crónica; Rosendo Reyes, blanco, 58 años, Peñalver 3, Pleuresía Purulenta; Juan Sánchez, blanco, 79 años, Av. Ca. Reparto Poey, Asistolia.**


**Ungüento Cadum**
para las
**Enfermedades de la Piel**
Los que han estado sufriendo por años de afecciones de la piel, irritantes, obstinadas y molestas, consiguen alivio casi al instante por medio del uso del Ungüento Cadum. Alivia al instante la picazón y quemazón y empieza a cicatrizar la piel inflamada, irritada o afectada después de la primera aplicación. Ha probado ser un gran alivio para millares de personas que durante años han estado sufriendo de eczema, acne (barros), granos furúnculos, úlceras, erupciones, urticarias, ronchas, almorranas, comezón, sarna, heridas, arañazos, cortaduras, lastimaduras, ásperos, postemillas, escaldadura, sarpullido, quemaduras, costra, magulladuras, etc.


### LOS PILOTOS CUBANOS QUE VAN A COLOMBIA INGRESAN EN EL SERVICIO POSTAL

BOGOTA, Colombia, marzo 27. —(AP.)—Se ha sabido de fuente oficial que los pilotos y mecánicos de aviación que han sido contratados en Cuba por el gobierno colombiano serán destinados al servicio postal aéreo en la región del Putumayo.

M.E.C.D. 2016

# ESCENARIO Y PANTALLA

## NACIONAL: «CANCION DE CUNA»

«CANCION de Cuna» es una de las más felices obras de Gregorio Martínez Sierra. No es Martínez Sierra autor de grandes concepciones. Pero en cambio su musa se mueve graciosamente entre lo menudo y cotidiano de la vida. «Canción de Cuna» es una sucesión de pequeños aciertos, un rosario de detalles sutiles, sagazmente observados. La limitada—e infinita—vida monjil, con sus ingenuidades, sus escrúpulos, sus casos de conciencia, está captada tan delicadamente que más parece pupila femenina que masculina la que realizó el milagro.

Confesamos haber asistido con cierta prevención a esta transcripción cinematográfica de la bella comedia de Martínez Sierra. No es corriente que el cine yanqui guarde fidelidad a las obras de ambiente y procedencia españoles. Por lo general incide en la españolada, pintándonos paisajes de abanico y escenas pintorescas de un flamenquismo falso, para la exportación.

Dorotea Wieck en «Canción de cuna»

Por fortuna estábamos equivocados en nuestro prejuicio. «Canción de Cuna» es una transcripción seriamente hecha. Más aún: no vacilamos en declarar que supera, en todos sentidos, a la versión teatral. Los mismos diálogos adicionales, correspondientes a pasajes que no aparecen en la comedia, están perfectamente a tono con los diálogos de esta. En todo momento se ha conservado el espíritu del original y se ha puesto un magistral esmero por reproducir el ambiente, los tipos, la arquitectura y el paisaje. En todos los aspectos esta «Canción de Cuna» tiene que haber dejado plenamente satisfecho a su autor.

Lo más notable de la versión es el haber sabido transcribir lealmente la índole poemática de la comedia. El cine, valiéndose de recursos plásticos habilísimos, ha logrado, en un fino juego de estampas, darnos una sensación llena de frescura y de lirismo de lo que el poeta que hay en Martínez Sierra quiso expresarnos por medio de esta fábula. Toda la película es una sucesión de cuadros llenos de tipicidad y de armonía. La composición de las figuras y los contrastes de claro—oscuro acusan un trabajo foto-escénico de primer orden.

La emoción casta y maternal que asiste a la obra está sobriamente lograda en la película. La escena de la despedida de la muchacha impresiona profundamente a fuerza de simplicidad y precisión en su desarrollo. Es el talento artístico, frío y exacto, puesto al servicio de la emoción teatral.

En cuanto a la interpretación, no es probable que el propio Martínez Sierra haya visto nunca tan bien interpretada su obra. La primera actriz, Dorotea Wieck, realiza una labor insuperable. Desde la figura, que evoca una estampa antigua de beata o de mártir, hasta el último gesto, toda su actuación es una maravilla de lirismo discreto, de pasión austera, de emoción entrecortada y contenida.

También se conducen notablemente la «ingenua» que hace el papel de la muchacha, el actor de carácter que desempeña el rol del médico, la actriz que hace de abadesa y el galán que incorpora el Antonio.

En resumen: que «Canción de Cuna» es una de las más finas y originales comedias que nos ha mostrado últimamente el cine hollywoodense.

**Francisco ICHASO.**

# NOTAS

## «EL MUNDO CAMBIA», MAÑANA, EN EL CAMPOAMOR

Hoy a las 10 y 30 de la mañana y también mañana, función extraordinaria, pero al precio de 20 centavos luneta y 10 tertulia, con la exhibición de «Christus», única copia sincronizada y que reproduce fielmente la Pasión y Muerte de Nuestro Señor Jesucristo.

Desde la 1 y 30 comienzan las exhibiciones de «Mi Mujer», el drama que hará que todos los maridos piensen en sus esposas cuando lo vean. Helen Twelvetrees, Victor Jory, Calire Dodd y Wallace Ford son los principales intérpretes de este drama esencialmente profundo en su fondo y espléndidamente exquisito en su presentación.

En los turnos elegantes de tarde y noche volverá a presentarse el actor argentino Jaime Devesa, el «Rancales» de la producción de Carlos Gardel, «MELODIAS DE ARRABAL», quien presentará el mismo «sketch» que ejecuta en esta película. También actuarán los bailarines del Casino Nacional, acompañados de la Orquesta de Señoritas «The Jazz Queen».

Mañana «El Mundo Cambia», la gran producción Warner que extiende su acción variadísima desde el año 1856 hasta 1933 y en la cual aparecen 25 estrellas famosas, entre las que citaremos a Paúl Muni, el actor de brillante historial artístico; Aline MacMahon, Mary Astor, Donald Cook, Patricia Ellis, Margaret Lindsay, Guy Kibbee, la encantadora Jean Muir y Anna Q. Nilson, magnífico conjunto que motivará el entusiasmo más sensacional entre el público.

## «CENA A LAS 8», EN EL ENCANTO

Hoy y mañana, a las 10 y 30 de la mañana, función extraordinaria, al precio de 20 centavos la luneta, estrenándose la única versión sincronizada de «Christus», donde maravillosamente se reproduce la Vida, Pasión y Muerte de Nuestro Señor Jesucristo.

En los turnos siguientes, comenzando a las 3.30 de la tarde, «Cena a las 8», el drama más sensacional que se ha producido en los últimos 50 años, que ha sido inmortalizado en la pantalla del cinema, mediante la actuación espléndida de un conjunto de artistas supremos, donde sobresalen John y Lionel Barrymore, Marie Dressler, Wallace Beery, Jean Harlow, Edmund Lowe, Billie Burke, Phillips Holmes, Madge Evans, Karen Morley y otros. Escándalos sociales, gente distinguida que discute en alta voz esos secretos de familia que tanta impresión nos causan, lo que se habla en los «boudoirs» antes de concurrir a los salones elegantes; todo ésto se ve fielmente retratado en esta gran producción de la Metro.

«Cena a las 8», seguirá hasta el próximo domingo y el lunes otra gran película Metro «Las mujeres en su vida», con Otto Kruger, Una Merkel, Ben Lyon, Isabel Jwell y Muriel Evans.

Se acercaron los grandes estrenos del mes de abril, donde figuran «La Timadora», de Kay Francis; «Mis labios me engañan», con Liliam Harvey y John Boles, y el espectáculo suntuoso de «Las Modas de 1934».

## NACIONAL, «CANCION DE CUNA», CON DOROTHEA WIECK

Todo cuanto se diga alrededor del éxito alcanzado por «Canción de Cuna», la magnífica producción de Dorothea Wieck, que ayer fué estrenada en el «Nacional», resultará pálido ante la realidad, ante los elogios y los comentarios favorables despertados por la notable obra de Gregorio Martínez Sierra.

Se trata de un asunto tan delicado, tan extremadamente delicado y puro, que la empresa del «Nacional» consideró oportuno ofrecerlo en estos días de semana santa, toda vez que «Canción de Cuna», puede ser admirada por todos, aún por aquellas personas que se alejan en esta fecha de recogimiento de los espectáculos mundanos. Por otro lado, el arte de Dorothea Wieck, la gran artista que tan hondamente ha conmovido al público, se impone por sobre todo otro factor, haciendo de la obra una de las joyas más preciadas de la cinematografía.

«Canción de Cuna» permanecerá en el cartel del «Nacional» hasta el próximo domingo, exhibiéndose desde hoy en todas las tandas, acompañada en el programa por interesantes asuntos cortos.

El lunes comenzará a celebrarse en el «Nacional» el glorioso mes de los grandes estrenos. Ese día se dará a conocer el primero de los grandes éxitos que ofrecerá la empresa. Se trata de la super comedia «Una mujer para dos», interpretada por Fredric March, Gary Cooper y Miriam Hopkins. La seguirá en el orden de estrenos semanales: «Volando hacia Río Janeiro», «Extravagancia» musical, con Dolores del Río; «Las cuatro hermanitas», de Katharine Hepburn, y «Escándalos Romanos».

## EL HOMENAJE AL TENOR VILA EN EL MARTI

Ya están a la venta las localidades para la gran función que, en honor y a beneficio del valioso y popular tenor Arturo Vila, tendrá efecto el próximo martes en el Teatro «Martí».

El programa, realmente interesante, se cubre con la reposición de «El Cafetal», zarzuela de Sánchez Galarraga y el maestro Lecuona, que en esta ocasión tendrá por intérpretes a Caridad Suárez, Hortensia Coalla y el festejado.

Después, el estreno del apropósito original de Agustín Rodríguez, titulado «¿Qué pasa con los millones?» finalizando la velada con el también estreno de la revista «El Consejo de Estado», original de Carlos Robreño y con música del maestro Rodrigo Prats, para la que ha montado vistosas evoluciones Julio Richards.

Para el beneficio de Arturo Vila rigen precios a base de 50 centavos la luneta por toda la función.

El programa de esta noche en el «Martí» se cubre con «Guapo por hambre», que ocupará la primera tanda, a las 8 y 45, y «La Hija del Sol», que vuelve a escena en la segunda, a las 10 y 30.

Rigen los precios de costumbre: 30 cts. luneta, 20 la butaca y 10 tertulia.

## «DIA DE AFICIONADOS», EN EL PAYRET. 20 CTS. LUNETA

Doble aliciente tiene el programa de hoy en el Teatro «Payret». Además del extenso y variado desfile de números de variedades y bailables, y de la exhibición de las películas «Hastiada de la vida», con Bárbara Stanwick, y «La Locura del Dollar», con Walter Huston, se celebrará concurso de aficionados teatrales con premios a los triunfadores y posibilidad de un contrato que los ponga en condiciones de ganarse la vida en el teatro. Los premios se entregarán en presencia y por selección del público. Al que obtenga más aplausos, a ese le corresponderá el premio.

La función empieza hoy jueves a las 3 de la tarde, por ser día de asueto en las oficinas públicas, y a la misma hora empezará mañana viernes, repartiéndose en esa matinée como en la del domingo valiosos regalos de juguetes a los niños por los «clowns» del Circo.

La entrada como siempre, a cualquier hora, 20 y -0 cts. luneta.


JUEVES SANTO — CRISTUS — VIERNES SANTO

MOVIETONE CON COROS

Unicos Teatros que la exhiben

TEATRO ENCANTO 10½ A.M. Marzo 29 y 30 Movietone con COROS

TEATRO CAMPOAMOR 10½ A.M. Marzo 29 y 30 Movietone con COROS

| CINE | DIA |
|---|---|
| VERDUN | 29-30 |
| DORA | 29-30 |
| TOSCA | 29-30 |
| PRADO | 29-30 |
| VALENTINO | 29 |
| PACIFICO | 29-30 |
| GLORIA | 29-30 |
| NORMA | 29-30 |
| CUBA | 29 |
| ROJO | 29 |
| MENDOZA | 29-30 |
| MODELO | 30 |
| LARA | 30 |
| APOLO | 30 |

MOVIETONE con COROS

UNICA CON MOVIETONE

DISTRIBUIDA POR la "UNIVERSAL"


## *El gran concierto sacro de mañana en el Conservatorio "La Milagrosa"*

**Muy interesante es el gran Concierto Sacro que, a las ocho y media de la noche de mañana, viernes, tendrá efecto en los salones del Conservatorio «La Milagrosa» General M. Suárez 159, altos, organizado por la Asociación de Antiguos Alumnos de Valls.**

**Presidirán el acto el Excmo. Sr. Don Luciano López Ferrer, Embajador de la República Española, con Monseñor Arteaga y el señor Rafael López Santonja, Cónsal de España.**

**He aquí el programa:**

**HOMENAJE A CRISTO**

**I**

**Stabat Mater, Pergolesse. Coro y Orquesta. Salve, María, M. García. Lolita Van-der-gutch de Lanza. Solo de Arpa por Margarita Montero de Inclán. «Las Siete Palabras», Haydn. a) Introducción. 1a. Pater Dimitte Illis. 2a. Amen Dico Tibi. 3a. Mullier, Ecce Filuis. 4a. Eli! Eli! Perche M-Hai Derelitto. Ave María, Luzzi. María Fantoli. La Pedrada (recitación), Gabriel y Galán. Carmita Raviña, Canto, Edelmira Zayas de Vilar.**

**II**

**Panis Angelicum, César Frank, Jaime Castellví. Melodía, Rafael Pastor. Armando Molina. «El Mártir del Gólgota, G. Sánchez Galarraga, recitada por su autor. Crucifix, J. Faure, Edelmira Zayas y Trinidad Cernuda. «Las Siete Palabras» (continuación), Haydn. 5a. Gesu Esclama. 6a. Consummatum Est. 7a. Pater in Manus Tuas Nella Tua Main. Credo (señor Francisco Sauri.) El Terremoto. Marcha Fúnebre, Chopin. Orquesta. Bendita Cruz, Bizet. Coros con acompañamiento de orquesta. Nota: Por ser el día de hoy una fecha tan luctuosa, se suplica al público no aplauda hasta el final del acto.**

**El poema de «Las Siete Palabras», de Haydn será ilustrado con una disertación alusiva a cada una de ellas por Monseñor Manuel Arteaga.**

**Esta obra será ejecutada por el «Cuarteto Clásico de la Habana», de la Asociación de Antiguos Alumnos de Valls.**

**Los miembros que integran dicho conjunto son Enrique G. Mántici, primer violín; Santiago G. Ortega, segundo violín; José Valls, viola; Armando Molina, violoncello.**

**Integrantes del coro: Señoritas Graciela Alfonso, Silvia Guzmán, Clotilde Ortiz, Blanquita Menéndez, Mercedes Muñiz, Trinidad Cernuda, Meche Arregui, Adela Jaume.**

**Componentes de la Orquesta: José Valls, Armando Molina, Enrique G. Mántico, Santiago G. Ortega, Angel Fernández, Jesús Campos Julián, Santiago Choca.**

**Los números de canto, serán acompañados por el maestro Arturo Bovi.**

**El señor Jaime Castellví será acompañado al piano por la profesora señorita Rosita Malet, y la señora Lolita Van-der-gutch, por los profesores José Valls y señora Margot Pérez de Valls.**

## LA CAMARA DE COMERCIO DE SANTI SPIRITUS APOYARA LA OBRA ECONOM. DE MENDILTA

La Cámara de Comercio de Sancti Spíritus ha dirigido al honorable Presidente de la República, como miembro de la Federación de Corporaciones Económicas, un telegrama ratificando el escrito que le fuera entregado por la comisión que presidía el señor Garri y manifestándole que, con conocimiento de los informes desfavorables sobre la cuota azucarera y la revisión del tratado comercial, se proponen apoyar su labor económica, actuando públicamente e nla demanda del cumplimiento por los Estados Unidos de la ayuda ofrecida a Cuba.

## «UNA MUJER PARA DOS»: UNA GRAN PELICULA

La empresa del Teatro «Nacional» ha seleccionado para cubrir la primera semana del mes de abril, que, como se sabe, será el mes glorioso del Nacional, una producción de enormes méritos, una de esas obras cuyo asunto, por lo original suele ser producido solamente por cerebros privilegiados, que en este caso es el de Noel Coward, el gran dramaturgo inglés. Se titula esta obra «Una mujer para dos».

**Fredric March en Una mujer para dos.**

Se trata de dos norteamericanos, residentes en París, a quienes les da por poner en práctica la costumbre que permita que una mujer pueda ser, simultáneamente, esposa de dos o más maridos. Es de suponer a lo que se presta semejante asunto y las escenas humorísticas y de fino sabor picaresco, que ofrecerá esta producción que interpretan, principalmente Gary Cooper, Fredric March y Miriam Hopkins.

La dirección de una mujer para dos es de Ernst Lubitsch, el gran animador del cinema.

Cada uno de los cuatro estrenos que ofrecerá el «Nacional» en el próximo mes de abril, dará lugar a un adorno distinto del vestíbulo, en el que se instalarán exposiciones de las compañías de películas editoras de los mencionados «films». En el vestíbulo será instalada una gran orquesta, y las damas serán obsequiadas con fotografías de artistas del cinema. La segunda semana de ese mes corresponde a la «extravaganza» musical «Volando hacia Río Janeiro», bellísima revista que supera a cuanto se ha hecho hasta ahora en ese género de producciones, y la 3a. y 4a. a «Las cuatro hermanitas», por Catherine Hepburn, y «Escándalos Romanos», lo más extraordinario que ha realizado Eddie Cantor.

## RÉGINA Y RIALTO: HOY, JUEVES SANTO, Y MAÑANA, VIERNES SANTO: «VIDA, PASION Y MUERTE DE N. S. J.»

Hoy, Jueves Santo y mañana, Viernes Santo, por primera vez en Cuba: «Nacimiento, Vida, Pasión y Muerte de Jesús» Explicada en español, con coros y música religiosa. Copia única exclusiva propiedad de la empresa de estos teatros. Movietone. Regina la exhibe a las 2.30, 5.30 y 8.50. Rialto, a las 3, 5, 5.50 y 9.15.

Hoy se exhibe «No me dejes». Producción Fox. Mañana, matinées a la 1.30, con «Peregrinación». Revistas. Cartones y «Vida, Pasión y muerte».

Esta copia de «Vida, Pasión y Muerte» la proyectarán hoy los siguientes teatros: Riviera, Wilson, Maravillas, Florencia, Moderno y además Regina y Rialto.


HOY ENCANTO

La grandiosa película METRO

CENA A LAS 8 — DINNER at EIGHT

Marie DRESSLER — John BARRYMORE

Wallace BEERY — Jean HARLOW

Lionel BARRYMORE — Billie BURKE

Madge EVANS — Phillips HOLMES


# CARTEL DEL DIA

**POR LOS TEATROS**

MARTI: A-1851.—Compañía Cubana de Zarzuela, de Agustín Rodríguez. A las 8.45: «Guapo por hambre». A las 10.30, «La hija del sol».

ALHAMBRA.—Compañía de Regino López. A las 8.15: «La fiesta de Almendares» y «El Palacio de la leche».

**POR LOS CINES**

CAMPOAMOR: A-7054.—A todas horas: «Mi mujer», con Helen Twelvetress; comedia y revista. A las 5.15 y 9.15, Presentación del actor Devesa, George and June Ball y The Jazz Queen. A las 10 de la mañana, «Christus».

ENCANTO: A-4433.— A todas horas: «Cena a las 8», con Marie Dressler, Madge Evans, Jean Harlow, John y Lionel Barrymore, Wallace Beery, Lee Trancy y otros; comedia y revista. A las 10 de la mañana: «Christus».

NACIONAL: A-3730.— A todas horas: «Canción de Cuna», con Dorothea Wieck, comedia y revista.

PAYRET: A-7157.—The Theatrical Ten Cents Company. De 3 a 12, «Hastiada de la vida», «La locura del dollar» y números de variedades. Día de aficionados.

FAUSTO.— La Mujer Perseguida; El Cantar de los Cantares; Comedia y revista.

NEPTUNO.—Amo a este Hombre; El signo de la Cruz; Revista, comedia y variedad.

RIVIERA.—Vida, Pasión y Muerte de Nuestro Señor Jesucristo; Los Dos Pilletes; comedia y revista.

TRIANON.—La Pasión (en colores); Diez revistas; comedia.

PRADO.—Christus; Lo Eterno; comedia y cartón.

RIALTO.—Vida, Pasión y Muerte de N. S. J.; No me dejes; alfombra y revista.

REGINA.—Vida, Pasión y Muerte de N. S. J.; No me dejes; alfombra y revista.

VIVES.—El Signo de la Cruz; La que aprendió a Amar; Comedia, variedad y cartón.

MODERNO.—La Pasión; No me dejes; Noticiario y variedad.

WILSON.—Vida, Pasión y Muerte de Cristo; El diluvio; comedia, cartón y revista.

OLIMPIC.—El signo de la Cluz; ¿Qué vale el dinero?; comedia y variedad.

UNIVERSAL.—Humanidad; Nacimiento, Vida, Pasión y Muerte de N. S. J.; Comedia y cartón.

FLORENCIA.—Vida de Jesucristo; El abogado; comedia y revista.

BELGICA.—El Signo de la Cruz; Sin Dios ni Ley; Comedia y cartón.

ACTUALIDADES.—La Juventud Manda; El signo de la Cruz; comedia.

LIRA.—El signo de la Cruz; La tragedia humana; Comedia y variedad.

INGLATERRA.—Prisioneros de guerra; Risas y lágrimas; comedia, cartón y revista.

# MUSICA Y MUSICOS

**CONCIERTO SACRO POR LA BANDA MUNICIPAL**

Conmemorando la muerte del Señor, mañana Viernes Santo, ofrecerá la Banda Municipal bajo la dirección del Maestro Emilio Reinoso, un gran concierto sacro en el Parque Martí, de ocho a diez de la noche con el siguiente interesante programa:

1—Marcha Fúnebre de «La Vestale», Spontini.
2—Jesús de Nazareth, Gounod.
3—Primera Parte de «La Creación», Haydn.
4—Célebre «Largo», Haendel.
5—«Gallia», poema bíblico en 4 partes, Gounod.
6—Himno Nacional, Figueredo-Rodríguez.

**EL DOMINGO EN LA S. I. B. A.**

El Domingode Resurrección a las 4 de la tarde tendrán los socios de la Sociedad Infantil de Bellas Artes un baile de trajes para el que reina animación extraordinaria.

Comenzará el baile a la hora marcada, para poder realizar el programa en todas sus partes ya que figuran en él una Piñata y Concursos de Baile. Además, abrirá la fiesta un número original hasta ahora entre nosotros: un grupo de asociados interpretará el coro «Carnaval» y bailará la «Furlana», de la ópera de Ponchielli «La Gioconda», caracterizadados dabidamente. De Colombina y Arlequín irán las siguientes parejas: Kiki Skirving, Silvia Medina. Gloria Naya, Carmelina Pérez Aztiazarán (amarillo y rojo); Florencia Valledor, Marta Crab. Ma. Elena de Cárdenas, Rosita Ruíz Cué (verde y rojo).

De Pierrettes y Pierrots: (amarillo) Bebita Meléndez, Esther Penabad, Ma. Matilde Rodríguez, Florinda Macías (de azul); Hilda Medel, María Coniff, Elvira Forns, Ma. Elena Amézaga (de blanco y negro); Berta González Santos, Ma. Josefa Fernández.

La Orquesta «Montmartre» de los Hnos. Jiménez Rebollar, amenizará la fiesta.

La amplia terraza del Club de la S.I.B.A., y sus salones, estarán adornados por el Jardín «Milagros», siempre preferido.

Las invitaciones pueden obtenerse de los socios, por sus amistades, mediante la cuota de 50 centavos.

**Hombres gordos**

Para adelgazar ciertamente y con SEGURIDAD, tómese media cucharadita de Sales Kruschen en un vaso de agua caliente todas las mañanas.

Pero téngase la certeza de obtener Sales Kruschen como resguardo de su salud. Una botella que basta para 4 semanas cuesta muy poco. De venta en todas las boticas.


## OLIMPIC: «EL SIGNO DE LA CRUZ»

Hoy Jueves Santo, exhibe este concurrido cine de Avenida de Wilson y B, en el Vedado, en sus tandas de 5.15 y 9.30, precedida de comedia y variedad, una de las más estupendas y monumentales producciones del año El Signo de la Cruz, por Claudette Colbert y Frederic March. A las 8 y 30 la interesante film de argumento real en la vida, «Qué vale el dinero», de George Bancroft y Frances Dee. Mañana: Vida, Pasión y Muerte de Nuestro Señor Jesucristo y Remordimiento. Sábado de Gloria: El alcalde del Infierno y La Mujer si nalma.

## UNIVERSAL: «HUMANIDAD»

Hoy exhibe este gran cine, acreditado por su perfecto sonido, con el valioso aparato Western Electric, un programa muy atractivo. Función de 1 a 6 mayores 10 centavos y de 6.30 a 11, luneta 15 centavos; niños a todas horas, 5 centavos. Da comienzo con comedia y variedad. La colosal superfilm toda en preciosos colores Nacimiento, Vida, Pasión y Muerte de Nuestro Señor Jesucristo y la soberbia producción de argumento valioso, «Humanidad», de Dorothy Jordan. Mañana: Vida, Pasión y Muerte de Nuestro Señor Jesucristo y «Virgencita». Sábado: estreno de Prisioneros de Guerra.

## FLORENCIA: «VIDA DE JESUCRISTO

Acontecimiento grandioso el de hoy en Florencia, el cine del perfecto sonido con el Western Electric y situado en San Lázaro y Espada, ofrece al público algo muy extraordinario digno de ver. Por vez primera se exhibe en Cuba la película sacro religiosa en español y con un coro de 200 vces titulado La Vida de Jesucristo. Extraordinaria superjoya de argumento muy valioso El Abogado, por el coloso actor John Barrymore y Bebe Daniels. Comienza la matinee a las 2, tanda a las 5; noche a las 8.30. Mayores 15 centavos hasta las 5.30 y después 20 centavos. Niños a todas horas 10 centavos. Mañana: Arrabal.

## BELGICA: «EL SIGNO DE LA CRUZ»

El mejor programa sacro religioso lo presenta hoy el concurrido cine de Egido y Corrales, se pasará en todos los turnos El Signo de la Cruz, por Frederich March, Elissa Landi y Charles Laugthon con Claudete Colbert, una película hablada tomada fielmente de la Roma que sacrificó un pueblo cristiano. Como complemento se exhibirá hoy «Sin Dios ni Ley», por Sara Maritza, película que posee en su argumento todo el pasaje de los Diez Mandamientos; se pasarán variedades musicales adecuadas al día. Para mañana Viernes Santo, Nacimiento, Vida, Pasión y Muerte de Nuestro Señor Jesucristo, toda en colores, única copia completa en Cuba.

## ACTUALIDADES: «LA JUVENTUD MANDA»

Cuenta este simpático teatro Actualidades, con un programa verdaderamente atrayente Por la pantalla desfilará la más monumental producción que se ha filmado hasta la fecha, El Signo de la Cruz, destacándose entre sus valiosos artistas Frederich March y la simpatiquísima Elisa Landy, que hace una creación maravillosa en su papel. Otra estupenda joya La Tragedia Humana, de Phillips Holmes. También se exhibe una comedia y variedad. Mañana: inauguración del equipo sonoro con «La Juventud Manda y El asesino diabólico.

## LIRA: «EL SIGNO DE LA CRUZ»

Un grandioso acontecimiento en Lira, el preferido cine del público, con la exhibición en todas sus tandas de una de las más grandiosas producciones del año: El Signo de la Cruz, por Frederic March y Elissa Landi, con Claudette Colbert. Sensacional film La Tragedia Humana, por Phillips Holmes. Viernes: El Signo de la Cruz y Entre la Espada y la pared.

Sábado: estreno de la cinta de argumento de actualidad: La Juventud Manda y «Allá en el Oeste».

# GACETILLAS

## FAUSTO: DOCE ESTATUAS DE REGALO

Hoy exhibe «Fausto», en un interesantísimo turno doble «La mujer perseguida», estreno en Cuba de Paramount, interpretada por Frances Dee, Wynne Gibson y Pat O' Brien y el más formidable drama de la genial Marlene Dietrich, «El cantar de los cantares». Para celebrar esta definitiva última exhibición de esta joya cinematográfica, la empresa ofrece regalar entre los concurrentes a los turnos preferentes de 5.30 y 9.30 doce estatuas en escayola, que consagran el maravilloso desnudo de la gran artista. «El cantar de los cantares» tiene hoy un nuevo y gran atractivo para el distinguido público que frecuenta «Fausto». Los turnos serán dobles, exhibiéndose en cada uno el programa completo, «La mujer perseguida» y «El cantar de los cantares». La distribución de las estatuas serán a las seis y a las diez. No se alteran los precios: luneta hasta las seis y media, 20 centavos. Después, 30 centavos. Niños, 15. Mañana, estreno del bellísimo romance «Paddy» y estreno en Cuba de «Firme en su derecho».

## NEPTUNO: «AMO A ESTE HOMBRE»

Hoy ofrece «Neptuno», además del estreno del día «Amo a este hombre», con Nancy Carroll y Edmund Love, que va en los turnos preferentes, una exhibición del imponente drama religioso «El Signo de la Cruz», la más grande de las producciones monumentales que ha presentado el cine sonoro, y una prodigiosa reproducción histórica de las torturas y dolores con que nació el Cristianismo. «El Signo de la Cruz» sólo se exhibirá a las 3.30 y 8.30 debido a su gran metraje. Precios, 20 centavos luneta hasta las seis y media y 30 centavos después. Niños, 15 centavos. Mañana, a las mismas horas, «Amo a este hombre» y «El Signo de la Cruz.»

Sábado, domingo, lunes y martes: «Reina Cristina», con Greta Garbo; miércoles y jueves: «Si yo fuera libre», con Irene Dunne. Para abril, los más grandes estrenos.

## RIVIERA: «VIDA, PASION Y MUERTE DE N. S. J.»

En la matinée de la 1.30, «Vida, Pasión y Muerte de N. S. J.», explicada en español; «Los dos pilletes», por Junior Coghlan, revista y comedia. A las 5.15 y 9.45, «Vida, Pasión y Muerte de N. S. J.», y a las 8.15, «Los dos pilletes», por Junior Coghlan.

Mañana, viernes, «Christus».

El sábado y domingo, grandioso estreno, «Reina Cristina», por Greta Garbo y John Gilbert.

En la matinée del domingo, «Reina Cristina», «El adorable embustero», por Buck Jones; «El sargento Tom», por Tom Tyler; «Catastróficos» y revista.

El 4 y 5, «El solitario».

El 6, «Fueros humanos», por Spencer Tracy.

## TRIANON: DIEZ REVISTAS Y «LA PASION», EN COLORES

En la tanda de las 4: Paramount Gráfico número 5. Diversiones náuticas, revista, contrastes, revista. Un día en el bosque, revista. Educación deportiva, revista Paramount Gráfico número 4. Horizontes marinos, revista, Paramount News, la cinta en colores «Vida, Pasión y Muerte de Nuestro Señor Jesucristo». Esta tanda se terminará a las siete en punto.

En la tanda de 8.30, se repetirá el mismo programa de la tarde, en el mismo orden. La Pasión se proyectará, por la tarde, a las 5.20 y por la noche, a las 9.45.

Los amantes de los sucesos mundiales y de las curiosidades del cinema están de plácemes con el programa de hoy, que se repetirá mañana, también, en las mismas tandas.

Para el Sábado de Gloria se anuncia el estreno de Cocktail Musical, por Jack Oakie y Lilyan Tashman.

## PRADO: «CHRISTUS»

Hoy presenta el teatro «Prado» una copia nueva Movietone de la grandiosa producción «Christus», versión de la Vida, Pasión y Muerte de Nuestro Señor Jesucristo. Esta película tiene una gran adaptación musical con acompañamiento de un extraordinario coro y se exhibirá a las 3.30, 6.30 y 9.30. «Lo eterno», drama sentimental y conmovedor en el que figuran los grandes artistas John Boles, Lois Wilson y Genevieve Tobin, se exhibirá a las 2.15, 4.30 y 8.30. Completan el programa una graciosa comedia y cartón. Mayores, 20 centavos hasta las 6.30 y después, 30 centavos. Niños a todas horas, 15 centavos.

Sábado y domingo: «La dama galante», superproducción de los Artistas Unidos, por Ann Harding y Clive Brooks. En abril 7 y 8, «El moderno Casanova» y próximamente «Bataclán», el espectáculo de los espectáculos.

## RIALTO: «VIDA, PASION Y MUERTE», EN ESPAÑOL

Copia única y exclusiva es la que presenta Rialto hoy, «Nacimiento, Vida, Pasión y Muerte de Jesús», totalmente explicada en español, con coros y música religiosa. Además, «No me dejes», producción Fox de Sally Eilers y James Dunne, una revista, un cartón y la Alfombra titulada «El país de los elefantes».

Precios: 20 centavos luneta y preferencia a todas horas.

Mañana: «Matinée a la una con «Vida, Pasión y Muerte» y «Peregrinación.»

Sábado y domingo: «Peregrinación» y «Un drama en autobús.»

Martes: «El alcalde del Infierno» y jueves, «Arrabal.»

## REGINA: «VIDA, PASION Y MUERTE», EN ESPAÑOL

Estreno en Cuba de una copia completamente nueva de la Vida, Pasión y Muerte de Nuestro Señor Jesucristo, explicada en español con coros y música religiosa, una novedad que será del agrado de todos por com prender desde el Nacimiento hasta la Muerte de El Salvador del Mundo. Además, Fox presenta la romántica producción «No me dejes», de Sally Eilers y James Dunne. Además, una comedia, una revista y un cartón.

Precios: 15 centavos mayores hasta las 6 y media, y 20 después. Niños, 10 centavos a todas horas.

Mañana: Gran matinee a la una y media. Peregrinación y Vida, Pasión y Muerte.

Sábado y domingo: Peregrinación y Un drama en auto-bús.

## VIVES: MONUMENTAL MATINEE

Una grandiosa matinee ha combinado para hoy esta Empresa. El mejor sonido con el incomparable equipo sonoro Western Electric, y sus comodidades y temperatura hacen de este lujoso espectáculo el punto de reunión de las familias del Vedado. En todas sus tandas como así en la matinee, comedia, variedad y cartón. La más grandiosa producción del año El Signo de la Cruz, por Elissa Landi y Frederic March. Soberbia film de argumento muy interesante, La que aprendió a amar, por Kay Francis y William Boyd. Viernes: El abogado, por John Barrymore y Parece que fué ayer.

## MODERNO: «LA PASION», EN ESPAÑOL

Este cine de la esquina de Toyo, cuenta con el poderoso monarca de la voz humana, el acreditado equipo Western Electric.

Gran matinee extraordinaria se ha organizado de 1 a 5, con la película de los episodios culminantes de la vida del Redentor del Mundo, sincronizada, explicada y cantada en español. La Pasión, con Movietone y No me dejes, colosal producción, el cartón comedia Romeo y Julieta y un Noticiario Fox. Luneta 20 centavos; niños 10 centavos. Mañana en matinee, tanda y noche: La Pasión, No me dejes, Romeo y Julieta, Noticiario Fox y una alfombra mágica. Sábado: La melodía prohibida y Vida ararosa. Domingo: El abogado, por John Barrymore.

## WILSON: «VIDA, PASION Y MUERTE DE CRISTO»

Precios para hoy en función de 1 y media a 6 y media, 10 centavos y de 6 y media a 11 y media, 15 centavos; niños 10 centavos a todas horas.

Pantalla lumínica (Luz del Día) y equipo sonoro Phillips, Movietone.

En matinee y noche, con la comedia Amor de Bomberos, el cartón en colores, El Flautista de Hamelin y las producción Vida. Pasión y Muerte de Cristo, film sacro bíblica religiosa, sincronizada con coros, en español y El Diluvio, sensacional y emocionante, por Peggy Shanon.

A las 5 p.m. Vida, Pasión y Muerte de Cristo y El Diluvio.

Sábado próximo: Broadway al desnudo, por Constance Cummings.

## INGLATERRA: «PRISIONEROS DE GUERRA»

Precios para hoy en función de 1 y media a 6 y media; 10 centavos y de 6 y media a 11 y media, 15 centavos; niños: 10 centavos a todas horas.

Pantalla lumínica (Luz del día) y equipo sonoro Movietone Phillips.

En matinee y noche con la comedia Vacaciones Marítimas, el cartón El flautista de Hamelin y las producciones Prisioneros de Guerra, sensacional y emocionante, por Leslie Howard y Paul Lukas; y Risas y Lágrimas, revista musical, por Ruby Keeler y Warner Baxter.

A las 5 p.m. Risas y Lágrimas y Prisioneros de Guerra.

Mañana: Un marido en apuros, por Charles Ruggles.

SUSCRIBASE Y ANUNCIESE EN EL «DIARIO DE LA MARINA»

M.E.C.D. 2016

# Guanabacoa al Dia

**EN SU RESIDENCIA**

Ya se encuentra en su residencia de la calle «Pepe» Antonio, bastante mejorado de la dolencia que por varios días le obligó a estar recluído en la casa de salud del Centro de Dependientes del Comercio de la Habana, nuestro estimado amigo el caballeroso señor «Paco» Vila, propietario del establecimiento comercial «La Casa Grande.»

Con tal motivo dicha morada es continuamente visitada por personas de su amistad, que acuden a interesarse por su preciosa salud.

Verlo en breve completamente bien son nuestros más caros deseos.

**NOS ABANDONO**

Una vez restablecido del ataque reumático que hubo de sufrir, ha partido para el pueblo de Santo Domingo, donde está radicado, el inteligente joven galeno doctor Pedro Martínez Leyro, amigo nuestro muy apreciado.

Mucho nos place saber que se halla curado del mal que padecía.

Con estas líneas le enviamos un saludo de despedida.

**EN LA IGLESIA PARROQUIAL**

En las solemnidades de hoy, Jueves Santo, se efectuarán brillantes cultos en la iglesia parroquial de acuerdo con el siguiente horario:

A las siete y treinta de la mañana habrá misa de comunión general, en la que los Hermanos del Santísimo recibirán la hostia consagrada.

A las 9 a. m. se celebrará misa solemne de ministros; procesión al Monumento y vela al Santísimo durante todo el día por los componentes de todas las asociaciones religiosas establecidas en aquel templo. Con el acostumbrado lucimiento y a presencia de de numerosa concurrencia se llevará a cabo a las tres de la tarde el simbólico lavatorio con plática por un buen orador sagrado.

Terminando las festividades de este día con ejercicios de la Hora Santa y Jueves dal Santísimo con sermón a intención de la Cofradía del Santísimo a las siete y media de la noche.

**RESTABLECIDO**

El gracioso niño «Virgilito» Echániz y Martínez, hijo de los estimados jóvenes esposos Virgilio Echániz y Enriqueta Martínez, se encuentra restablecido de la enfermedad que le aquejó en pasados días.

Gran satisfacción experimentamos en poder dar a conocer esta grata noticia, que será acogida con beneplácito por las muchas amistades del citado matrimonio.

**HERMOSO ACTO ESCOLAR**

Con motivo de la invitación que la Escuela al Aire Libre establecida en los pintorescos jardines «La Cotorra», ha hecho a todos los planteles de enseñanza que deseen participar en la plantación de árboles en el Bosque Escolar allí radicado, dicho magnífico sitio de divulgación natural está siendo muy visitado por alumnos y profesores de distintos centros de instrucción de esta provincia, que acuden a cumplir con la misión de plantar un árbol en aquel lugar lleno de saludable ambiente y fresca brisa campestre, saturada con pusísimas salinas del mar que muy cerca se contempla.

En un paseo educacional de estudios geográficos, históricos y de la Naturaleza llevado a cabo por la Escuela Pública número 45, establecida en la carretera de San Miguel del Padrón, que dirige la competente educadora doctora Caridad González Venegas, visitaron el Bosque Escolar de los jardines de «La Cotorra» 403 alumnos en unión de la indicada directora y las maestras señoritas Elena Alvarez, María González, Delia González Montes, Juana Gómez Monte, Dolores Pallí y Felipa González y las señoras Mercedes Guerrera, Oliva Rueda, Casimira Llorens y su auxiliar la señorita María Teresa Darder.

A presencia de alumnos y profesoras que circundaban el hermoso Bosque Escolar, los ocho educandos que obtuvieron el premio del «Beso de la Patria», con grata emoción y satisfacción íntima, procedieron a sembrar una postura maderable, en tanto la doctora González les hacía una explicación brillante de lo que significaba ese acto trascendental y bellísimo en que llevaba a cabo la plantación de una pequeña planta que, cuidada con esmero y paciencia, llegaría a convertirse en gigantesco y frondoso árbol, cuyo voluminoso tronco serviría para convertirlo en madera, con la que muchas cosas se podrán fabricar.

Paseos como ese debían ser organizados por todas las escuelas de este Distrito Escolar, ya que a más de ofrecérsele a los discípulos instantes de solaz y expansión llenos de saludables beneficios corporales, les instruyen y preparan para la lucha por la vida.

**TEATRO CARRAL**

Esta noche, en el teatro «Carral» se efectuará una extraordinaria función en la que la aplaudida compañía Robles-Llorens pondrá en el palco escénico la magnífica obra dramática titulada «Nacimiento, vida, pasión y muerte de Nuestro Señor Jesucristo».

Mañana, viernes, estreno de la cinta «Firme en su derecho».

**GRATA NOTICIA**

La linda rubita «Nenita» Blanco y Carballeira ya está completamente restablecida de la operación de apendicitis que en la casa de salud de Hijas de Galicia le practicó en días pasados el hábil y prestigioso cirujano doctor Emilio García Tuduri.

Tan encantadora señorita nos pide que por medio del DIARIO DE LA MARINA hagamos llegar al citado facultativo su más reconocido agradecimiento por las atenciones y cuidados que tuvo con ella mientras permaneció bajo su científica actuación.

Al complacer a la gentil «Nenita» en su amable petición, le enviamos nuestra enhorabuena por su total curación.

Oscar de la Cruz Muñoz.


**Descanse Mañana**

**Viernes Santo**

*Disfrute de un día de reposo en el campo entre los maravillosos contornos que rodean la*

**Glorieta Panytoro**

*Exhibición de Ganado Jersey - Vea el Ordeño Eléctrico.*

*Meriendas - Helados - Refrescos.*

*Abierto de 1 a 7 p. m. hoy. - Meriendas de Luxe 65 cts.*

*También el Domingo de Resurrección.*

Cremería de Ward — Véame en la finca — *Finca Patricia Guanajay.*


# INFORMACION CATOLICA

**JUEVES SANTO**

Grandes misterios se obraron en este día, celebrándose el de la humildad y abatimiento de Jesucristo con el lavatorio de los pies a los Apóstoles y el de su amor incomprensible a las criaturas con la institución de la Eucaristía y del sacerdocio sagrado de la nueva Ley; la Oración del Huerto; la prisión del Salvador; todos estos sucesos se cumplieron en este día de los «Misterios». Pero el objeto principal de la fiesta del Jueves Santo es honrar con un culto solemne y extraordinario a Nuestro Señor Jesucristo en el Sacramento de su amor. Celébrase una sola misa en la que comulga todo el clero en memoria de la Comunión que de manos de Jesús recibieron los Apóstoles.

El sacerdote consagra una Hostia, que es llevada con toda solemnidad a un suntuoso Monumento, profusamente iluminado, en donde durante todo el día recibe públicamente de los fieles los obsequios de adoración y de amor. Los fieles visitan los Sagrarios en memoria de lo que padeció Jesucristo en diferentes lugares, a saber: en el Huerto de Getsemaní, en casa de Caifás, en la de Pilatos, en la de Herodes y en el Calvario, y por diferentes personas, esto es, de parte de sus discípulos, que huyeron de los judíos, de los gentiles, de los sacerdotes, del pueblo, de los soldados, etc. Por eso en cada estación, conviene meditar alguna circunstancia de la Pasión. La Iglesia no puede olvidar los padecimientos y humillaciones de su divino Esposo y, por eso, en medio de tanta solemnidad, enmudecen el órgano y las campanas en señal de duelo.

La misa es de la Santa Cena, con rito doble de primera clase y color blanco; para el Oficio divino, morado.

**CULTO CATOLICO PARA MAÑANA**

En todos los templos se celebran la Adoración de la Santa Cruz, la procesión de retorno del Monumento y la misa de Presantificados. Se semitonan las profecías, se ruega por la Iglesia, por el Papa, por los Obispos, Sacerdotes; por el Estado y sus gobernantes; por la conversión de judías, gentiles, herejes y pecadores; por caminantes, navegantes y agonizantes. Se cantan los «Improperios» y «Cruz Fidelis».

Después de la misa de Presantificados, se desnuda el altar en que se celebró y el templo queda como abandonado y desolado por la muerte de su Creador y Salvador.

De 12 a 3 de la tarde, sermón de las Siete Palabras. A las 3 p. m., Vía Crucis y Adoración y «Lignum Crucis». A las 7 y media de la noche, Vía Crucis y Sermón de la Soledad.

En la Catedral, el sermón de la Soledad, a las 3 p. m.

En San Nicolás de Bari y en la antigua iglesia del Carmelo, sermón del Descendimiento.

En Jesús, María y José, a las 4 p. m., el de la Pasión.

**ADORACION NOCTURNA DE LA CRUZ**

La Sección Adoradora Nocturna, celebrará en la iglesia de San Francisco la Vigilia, la adoración a la Cruz, en la Iglesia de San Francisco, en la noche del viernes a la mañana del Sábado Santo.

Se invita a los fieles.

**CENTENARIO DEL JUEVES SANTO**

**COMUNION GENERAL EN TODO EL ORBE CATOLICO PARA CONMEMORAR EL DECIMONONO CENTENARIO DE LA EUCARISTIA**

«Diecinueve siglos han pasado desde aquella Ultima Cena que fué el primer Jueves Santo. Jesús, en la noche en que iba a ser entregado a sus enemigos, como hubiese amado a los suyos, los amó hasta el fin.

Pocas horas le quedaban: «su hora», la hora de sus enemigos, la hora señalada en los supremos designios del Padre, iba a sonar. «Reo de muerte», ya sentía El resonar en sus oídos y en el fondo de su alma ese grito terrible: «condenado a muerte».

Perder la vida es siempre el trance más tremendo; pero perder la vida por una sentencia de muerte, es un adelanto de ese tremendo sufrimiento que es el mal supremo en este mundo.

Esas horas que preceden a la muerte de un sentenciado, son de un valor y de una solemnidad que encierra a la vez todos los misterios de la vida y de la muerte.

Jesús va a morir en breves horas. El lo sabe y lo ha aceptado como la coronación de su ofrecimiento por el hombre. Los había amado hasta la muerte, pero El podía amar más allá de la muerte. La muerte puede ser el esfuerzo supremo del amor, pero con la muerte termina todo, incluso el amor. Jesús sabrá amar más allá de la muerte. Jesús sabrá hacer de su sacrificio supremo, una perpetuación de su amor.

¡Misterio, imposible, secreto de Dios! Aquella muerte suya que tan de cerca le amenazaba en aquella noche del Jueves Santo, iba a ser de una vez la realización de su amor infinito a la humanidad pecadora. Pero muriendo una vez, su muerte, su sacrificio, la expresión suprema de su amor iba a repetirse y perpetuarse en los siglos, mientras hubiera hombres sobre la tierra, mientras la humanidad necesitara de la redención, mientras hubiera pecado y mientras hubiera en este mundo dolor, amor y gratitud de la redención.

Y tomando en sus manos el pan, lo bendijo, se lo repartió a los apóstoles diciéndoles, esto que veis, es el Pan que un día os prometí; es mi propio cuerpo que va a ser entregado para vosotros. Y tomando el cáliz lo bendijo: éste es el cáliz que contiene mi sangre próxima a ser derramada hasta la última gota. Repetid este misterio, porque yo quiero que el recuerdo de mi muerte sea una realidad que se repita cada vez que queráis vivir mi redención.

Diecinueve siglos han pasado; mil novecientas veces se ha repetido la conmemoración de aquella última cena del Redentor que va a morir. Y cada año y cada día, y cada hora, desde que nace el sol hasta que muere, el recuerdo de Jesús, renueva entre nosotros su presencia y su muerte en la Cruz.

Este año, al cerrar el Año Santo de la conmemoración centenaria de esa muerte y de ese misterio de la Eucaristía, el mundo entero se va a unir alrededor de Jesús, en la misma mesa del Cenáculo, a comer el mismo Pan del Cielo que es el Cuerpo que se entrega a la muerte por nosotros.

Trescientos millones de católicos, cientos de millones de cristianos a quienes el error o la discordia tiene separados del seno de la verdadera Iglesia, cientos y cientos de millones de almas, se reunirán en ese banquete eucarístico en que se repartirá el cuerpo de Cristo en comida, para celebrar como El quiso, la conmemoración del décimonono centenario de la Redención y la Eucaristía.

Este año la comunión del Jueves Santo reviste una importancia especial, con motivo de esa conmemoración centenaria, y de la invitación especial que hace el Santo Padre a todos los católicos del orbe para cerrar el Año Santo con una festividad eucarística, cuyo acto principal será esa comunión del Jueves Santo. Concurramos todos y atraigamos a cuantos podamos invitar para mostrar a Jesucristo N. S. nuestro agradecimiento por la Eucaristía en este centenario de su institución.—Pbro. Dr. Belarmino García, Cura párroco de los Quemados de Marianao.

**PARA LOS ANCIANOS DEL LAVATORIO EN LA PARROQUIA DEL CERRO**

El Padre Viera, dignísimo párroco del Cerro, suplica a las almas generosas una caridad para obsequiar a los ancianitos que han de tomar parte en la augusta ceremonia del lavatorio de los pies.

**LAS RELIGIOSAS SIERVAS DE SAN JOSE**

El Capellán de las Religiosas, Siervas de San José, R. P. Rosendo Méndez, se sirve comunicarnos que las Religiosas, Siervas de San José celebrarán este año los Oficios de Semana Santa con toda solemnidad, teniendo el Monumento el Jueves Santo.

**EL VIERNES SANTO EN LA IGLESIA DEL CANO**

A las nueve y media de la mañana, los solemnes Oficios de este día. A las seis y media de la tarde, solemne Vía Crucis en la iglesia con sermón por un Padre de la Compañía de Jesús.

El próximo domingo, a las seis de la tarde, saldrá procesionalmente de la iglesia de El Cano la milagrosa imagen de Jesús Nazareno del Rescate, para la ermita de Arroyo Arenas, donde el lunes 2 de abril se celebrarán las solemnes y tradicionales fiestas anuales, a las cuales asisten innumerables devotos.

GABRIEL BLANCO

VEASE más INFORMACION CATOLICA en la Página TRECE

## UNA PROPOSICION SOBRE PENSIONES A EX MINISTROS

MADRID, marzo 28.—(AP). Los diputados del partido popular que que acaudilla Gil Robles han presentado una proposición en el Congreso en el sentido de que no se concedan pensiones a los ex-ministros a menos de que desempeñen el cargo durante seis meses consecutivos.

# Crónica Habanera

(Viene de la Página CINCO)

## LA BODA DEL SABADO

Para el próximo sábado a las nueve y media de la noche, está señalada en la capilla de las Escuelas Pías, de la calle San Rafael, la boda de la gentil señorita Lolita Valencia y Menéndez, con el joven Antonio Fernández y Gómez de la Maza.

A los floristas de la «Casa Trias», el acreditado jardín del Vedado, siempre exquisitos en la confección de sus trabajos ha sido encomendado el ramo nupcial, un lindísimo modelo de nueva creación.

La boda notarial será hoy miércoles, a las diez de la mañana, ante el Notario de esta capital, doctor Ataúlfo Fernández Llano.

**HUESPEDES DISTINGUIDOS**

En el Hotel Trotcha, el poético hotel de la Calzada del Vedado, se encuentran instalados, desde hace algunos días, dos huéspedes distinguidos, que se hallan de paso en nuestra capital.

Son ellos Aline Havard, notable escritora y autora de varios libros de fama mundial, hija del Coronel Havard, del Ejército Americano, quien durante mucho tiempo perteneció a la Sanidad Militar en Cuba y Michel Ross, publicista y literato inglés de sólida reputación; grandes admiradores ambos de nuestra bella ciudad.

Los ilustres visitantes, quienes han sido objeto de múltiples atenciones y agasajos, partirán el sábado, a bordo del Orizaba, rumbo al Norte.

**TRASLADO DE GABINETE**

Para la calle Neptuno 99, altos, entre Campanario y Manrique, ha trasladado su gabinete dental, la joven y bella doctora Loly Acosta de Lora, notable odontólogo.

Allí continuará atendiendo a sus numerosos clientes.

**EN EL CONSERVATORIO LAURA RAYNERI**

El próximo día primero de Abril se inaugurará en el Conservatorio que dirige la culta dama Laura Rayneri de Alonso, un magnífico curso de Historia de la Musica, bajo la dirección de la señora Lizzie Morales de Batet, la notable pianista y competente profesora, tan admirada por su exquisito arte.

La matrícula para dicho curso, quedará abierta el mismo día.

Estas conferencias serán de positivo interés para los amantes del arte musical.

**COLEGIO LA MILAGROSA**

Las antiguas alumnas del colegio «La Milagrosa», de Casa Blanca, tienen anunciada una gran velada teatral que, a beneficio del mencionado plantel, tendrá lugar en el patio central del Colegio el domingo quince del próximo mes de Abril, a las dos de la tarde.

Velada que promete resultar un verdadero éxito por el interés del programa a desarrollar y por el esfuerzo desplegado en su organización.

Edel FARRES.


**CONSTRUCCIONES ECONOMICAS**

Materiales y mano de obra de primera clase

FABRICAMOS CASAS de ladrillos y concreto armado, compuestas de PORTAL, SALA, COMEDOR, 3 CUARTOS, BAÑO COMPLETO. COCINA. ETC., desde $2.500.00.

Vea la clase de fabricación en esta casa

Calle 4, entre 3 y 5, Reparto 'La Sierra'

Frente al Cine 'Rivoly'

**Arquitecto MAX BORGES Ingeniero**

Estudio: Ayesterán y Domínguez, Telf.: U-4266.


✝

**E. P. D.**

EL SEÑOR

**Leopoldo Alvarez y Siré**

Vigilante de la Policía Nacional

HA FALLECIDO

Y dispuesto su entierro para las 4 de la tarde del día de hoy, su viuda, hermanos y demás familiares, ruegan a usted se sirva concurrir a la calle de San Ramón número 50-A., para acompañar al finado al Cementerio de Colón.

Sra. Magdalena Selets, Eugenia Alvarez, Alvaro Valdés, Sabino, Eugenia, Carmen y Natividad Menéndez Alvarez, Dr. José Sigarroa.


**A ESPAÑA en 9 días**

**VERACRUZ en 45 horas**

POR

el VAPOR CORREO FRANCES

(de gran velocidad)

**"MEXIQUE"**

Para VERACRUZ: 30 de Abril.

Para **Vigo** facultativo, **Coruña, Gijón Santander y Saint Nazaire**

INSTALACIONES MODERNAS — MAYO 7 A las 11 a. m. — CONFORT EN TODAS LAS CLASES

OTRA SALIDA: 11 DE JUNIO

CIE. GLE. TRANSATLANTIQUE

ERNEST GAYE, Agente General

O'Reilly 9. Apartado 1090. — Teléfono A-1470. HABANA

**MOTONAVE ALEMANA "ORINOCO" MODERNA Y MUY RAPIDA**

A ESPAÑA, (Vigo, Coruña, Gijón, Santander)

SOUTHAMPTON, BOULOGNE, AMBERES Y HAMBURGO

OFICINA TERCERA: INQUISIDOR 37 TEL. M-8447

Abril 23 — Junio 19 — Agosto 21

AGENCIA: LUIS CLASING, Ed. Hotel Plaza, Teléfono A-4878

HAPAG — HAMBURG-AMERIKA LINIE

COMPAÑIA HAMBURGUESA

**Compañía Trasatlántica Española**

Servicio de Vapores Correos Todo el Año.

Para NEW YORK, VIGO, CORUÑA, GIJON, SANTANDER, BILBAO.

Vapor «Habana», Abr. .. 15
" «C.Colón», May .. 16
" «Habana», Jun .. 16
" «C. Colón», Jul. .. 16

Para VERACRUZ (México), 48 horas de viaje.

Vapor «Habana», Abr. .. 8
" «C. Colón», May .. 9
" «Habana», Jun. .. 8
" «C. Colón», Jul. .. 9

Para NEW YORK, CADIZ Y BARCELONA

Vapor «Comillas», Abr. 21
" " Jun. 21

Vapor «C. Colón», May .. 16
" «C. Colón», Jul. .. 16

Para GUATEMALA, C. RICA, PANAMA, COLOMBIA, CURACAO, VENEZUELA Y LAS PALMAS (CANARIAS).

Vapor «Magallanes», Abr. 8 Vapor «Magallanes», Jun. 8

**GARCIA & DIAZ Ltda.**

Agentes Generales. Habana.

Lonja del Comercio. Teléfonos: M-6911 y M-6912. Apdo. 1690.

**Empresa Naviera de Cuba**

San Pedro No. 6. — Apartado No. 2490

Dirección Telegráfica: EMPRENAVE

HABANA. — CUBA

VAPORES DE LA EMPRESA: CUBA, BARACOA, CIENFUEGOS, EUSEBIO COTERILLO, JULIAN ALONSO, HABANA, MANZANILLO, GIBARA, LA FE, JOAQUIN GODOY, CAMAGUEY, RAPIDO, SANTIAGO DE CUBA, LAS VILLAS

Puertos de escala: — COSTA NORTE: — PUERTO TARAFA, NUEVITAS, MANATI, (VICTORIA DE LAS TUNAS), PUERTO PADRE (CHAFARRA), GIBARA, (HOLGUIN, VELASCO, BOCAS Y AURAS) VITA, BANES, NIPE, MAYARI, ANTILLA Y PRESTON) SAGUA DE TANAMO, (CAYO MAMBI, BARACOA, GUANTANAMO, (BOQUERON Y DESEO), SANTIAGO DE CUBA.

COSTA SUR: — CIENFUEGOS, CASILDA, (TRINIDAD) TUNAS DE ZAZA, SANTA CRUZ DEL SUR, MANOPLA, GUAYABAL, MANZANILLO, CAMPECHUELA, MEDIA LUNA, NIQUERO, ENSENADA DE MORA, Y SANTIAGO DE CUBA.

COSTA NORTE DE VUELTA ABAJO: — RIO BLANCO, BERACOS, PUERTO ESPERANZA, SANTA LUCIA, (MINAS DE MATAHAMBRE), RIO DEL MEDIO, DIMAS, ARROYOS DE MANTUA Y LA FE.

REPUBLICA DE HAITI.—PORT AU PRINCE Y AUX CAYES.
PUERTO RICO. — SAN JUAN.
REPUBLICA DOMINICANA. — MONTE CRISTI, PUERTO PLATA, SANCHEZ, SANTO DOMINGO.

**A NUEVA YORK A MEXICO**

LOS MEJORES, MAS RAPIDOS Y MAS LUJOSOS VAPORES EN EL SERVICIO EXCLUSIVO DE LA HABANA.

Servicio regular y seguro durante todo el año en vapores construídos especialmente para viajar en los trópicos. Ambiente de lujo y suntuosidad. Brillantes actividades sociales. Precios bajos.

LOS VAPORES DE LA WARD LINE ESTAN ACONDICIONADOS PARA EL TRANSPORTE DE TODA CLASE DE FRUTAS Y VEGETALES BAJO UN SISTEMA MODERNO DE REFRIGERACION.

Para más informes, reservaciones y boletos, diríjase a la WARD LINE, Departamento de Pasajes, EDIFICIO CENTRO ASTURIANO (esquina Calle Obispo y Parque Central) Teléfonos A-6154 y M-7776.

**WARD LINE**

**La Gran FLOTA BLANCA**

HAGA QUE SUS PRODUCTOS LLEGUEN AL MERCADO EN TIEMPO OPORTUNO

Es de interés e importancia recordar que la Gran Flota Blanca tiene salidas para New York todos los Jueves y para New Orleans todos los Viernes, llegando los vapores a su destino los Lunes por la mañana de modo que las frutas y vegetales puedan alcanzar la subasta en la mañana de dicho día.

Es indispensable que sus mercancías de fácil descomposición lleguen a esos importantes mercados con oportunidad y en la mejor condición. Todos los buques de la Gran Flota Blanca están equipados con el más moderno sistema de refrigeración, y cada mercancía es colocada en una bodega que tenga la temperatura requerida.

Para equipos de flete y demás detalles, llamen a las Oficinas Generales de la

UNITED FRUIT COMPANY

Muelle de Santa Clara. Teléfono M-6975.

**SAN MIGUEL DE LOS BAÑOS**

**EL PARAISO DE CUBA**

PENSION COMPLETA EN EL GRAN HOTEL, DESDE TRES PESOS DIARIOS

Comprende este precio, además, desayuno, almuerzo y comida en su Restaurant de primera clase. Baños y uso de las aguas y de todos los atractivos del Balneario.

Si no puede descansar en estas bellas montañas, a 800 pies sobre el nivel del mar, pida las Aguas de los Manantiales. Botellón de 20 litros, $0.90. Doce litros, $1.25. 24 medias botellas, $1.50. 24 cuartos, $1.20.

Gran Hotel del Balneario y Planta de Envases de las Aguas

Aguas Alcalinas Bicarbonatadas recomendadas por los médicos más eminentes para la curación de las enfermedades de las vías digestivas y urinarias, diabetes y todos los trastornos de la nutrición. PIDALA EN TODAS PARTES

Unico Depósito de la Compañía: Tacón, 4. Teléfono A-7627


ANUNCIESE Y SUSCRIBASE AL «DIARIO DE LA MARINA»

M.E.C.D. 2016

# Comenzarán hoy los Sectores a laborar en el nombramiento de los Alcaldes de la República

## INFORMACION POLITICA

Cesó desde ayer la actuación de la Secretaría de Gobernación en ese problema.—Los trabajos del Sector Femenino del Conjunto Revolucionario Cubano.—La labor del doctor Rafael Iturralde por el resurgimiento del Partido Liberal.—La organización femenina del Partido Liberal Revolucionario.—Diversas notas apristas.—El Comité Abecedario del término de Mariel.—El Comité del Vedado del Partido Revolucionario Cubano.—Otras notas interesantes políticas.

Conforme a nuestro oportuno anuncio, se reunieron ayer tarde, a las cinco, en reunión que se prolongó hasta pasadas las siete de la noche, los representantes de los distintos sectores que han de resolver sobre la designación de los alcaldes de la República.

La reunión tuvo efecto en la Secretaría de Gobernación, despacho del Secretario del Departamento, y a su terminación, el repórter, que esperaba ansioso el resultado del acto, se dirigió a los reunidos en demanda de noticias.

Fué recibido por los citados representantes, quienes mostraban en sus semblantes la satisfacción de un deber patriótico cumplido.

—¿Qué noticias hay para la Prensa?—le interrogamos.

Y el doctor Rafael Santos Jiménez, nos contestó por todos de esta manera:

—Puede usted decir que estamos sumamente satisfechos, pues nos mueve a todos el propósito de trabajar por los intereses generales de la Nación.

Y se marcharon unos tras otros los reunidos, excepto el Subsecretario de Gobernación, doctor Pelayo Cuervo, quien continuó hasta altas horas de la noche resolviendo arduos problemas del Departamento, en ausencia del doctor C. M. de la Rionda, que se encontraba en Palacio.

**EL ACTA DE LA REUNION**

El doctor Cuervo llamó, apenas terminada la reunión, a los periodistas, para hacerles entrega de la copia del acta levantada y aprobada, de la repetida reunión. Dice así:

«En la ciudad de la Habana, a los 28 días del mes de marzo de 1934, siendo las cinco de la tarde, presentes en la Secretaría de Gobernación, ante el señor Subsecretario, doctor Pelayo Cuervo, los señores Ramón Hermida, representante del ABC; Justo Luis Pozo, de la Asociación Unión Nacionalista; Rafael Santos Jiménez, de la Acción Republicana; Miguel Hernández Trujillo, de la Organización Celular Radical Revolucionaria, y Antonio Martínez Fraga, por el Conjunto Revolucionario Cubano, al objeto de constituir la Junta Nacional de Sectores, creada por acuerdo del Consejo de Secretarios en sesión extraordinaria celebrada el día 22 de los corrientes, para aconsejar al señor Presidente de la República acerca de las personas que deben ocupar los cargos de alcaldes en las municipalidades del interior. El señor Subsecretario, después de examinar las cartas-poderes que le fueron entregadas por los cinco representantes de los Sectores que componen la Junta, declaró legalmente constituída la Junta Nacional de Sectores, creada por el Consejo de Secretarios en su sesión extraordinaria del día 22 de los corrientes, firmando esta acta los señores Ramón Hermida, Justo Luis Pozo, Rafael Santos Jiménez, Miguel Hernández Trujillo y Antonio Martínez Fraga, después del señor Subsecretario de Gobernación.—(f.) Dr. Pelayo Cuervo, Subsecretario de Gobernación.—(f.) R. Hermida.—(f.) Justo Luis Pozo.—(f.) Rafael Santos Jiménez.—(f.) M. Hernández.—(f.) Antonio Martínez Fraga.»

**CESO LA SECRETARIA DE GOBERNACION**

Después, el doctor Cuervo hizo expresa y pública declaración, para que de todos fuera conocida, que había cesado, desde ese momento, la actuación de la Secretaría, la cual para nada tendría que ver en el futuro con la labor de la Junta de Sectores.

**HABLA EL SEÑOR POZO, NACIONALISTA**

El señor Justo Luis Pozo, a quien abordamos directamente, nos dijo que hoy comenzaría, resueltamente, la labor de la Junta, la cual, posiblemente, actuaría en un local en el edificio de la Secretaría, sin conexión alguna con el Departamento, como ya dijimos, y, a ese efecto, se habían dado cita para hoy, en horas de la mañana, a fin de obtener el local, agregando que la primera reunión sería para trazar las líneas generales de los trabajos de la Junta.

También nos expuso que los aspirantes a alcaldes pueden enviar sus propuestas al Círculo Nacionalista, Prado 115, altos, donde serán recibidas por él o por su secretario, de 9 a 12 de la tarde.

**EL SECTOR FEMENINO DEL CRC.**

El Sector Femenino del Conjunto Revolucionario Cubano, del que es presidenta la doctora Asunción Palazuelos, hace saber por este medio a todas las presidentas y secretarias y afiliadas en general, que el nombre del Conjunto ha de ser cambiado próximamente, sirviendo a ese efecto las afiliaciones hechas con anterioridad, las cuales quedarán incorporadas al Partido de nuevo nombre. Los Comités femeninos actuales, organizados bajo el nombre de Conjunto Revolucionario Cubano, serán los oficiales, provisionalmente, del Partido, cuyo nuevo nombre aun no se conoce.

**LA LABOR DEL DR. ITURRALDE POR EL PARTIDO LIBERAL**

El doctor Rafael Iturralde, se nos informa, ha regresado de Matanzas, después de hacer un recorrido por algunos términos municipales de esa provincia, en pro del resurgimiento del Partido Liberal el que, por las noticias tenidas, se halla unido y dispuesto a las luchas comiciales que se avecinan.

Iturralde nos expone que las masas liberales eran indiscutible mayoría en su provincia y sin duda alguna estaban ansiosas de organizarse de nuevo en un movimiento de abajo a arriba de absoluta renovación, de acuerdo con la Revolución, es decir, de incorporación al mismo de los genuinos anhelos populares.

Y nos agregó: «Terminó la hora de los políticos profesionales, o mejor, de los profesionales de la política. El Partido Liberal tiene hondo arraigo en las masas y ha de resurgir sin cirineos; su personalidad es propia y no refleja.»

**LA ORGANIZACION FEMENINA DEL P. LIBERAL REVOLUCIONARIO**

El próximo día primero de abril el Comité Gestor del Partido Liberal Revolucionario, organización política femenina que patrocina el doctor Iturralde, se trasladará a Güines para asistir a la constitución de diferentes Comités de dicha villa.

Las señoras Librada Larrondo, Irmina Rodríguez, Ramona Soler, Eulalia Rodríguez, Olimpia González, Carmen Panivino, Aleida Alfonso y Emilia González, con otras más integran la dirección del movimiento güinero de que hacemos mención. Así se nos informa

**LOS ABECEDARIOS DEL MARIEL**

El Comité Abecedario del Mariel, que cuenta en su seno con innumerables afiliados y que se encuentra cada día más potente, celebrará próximamente un grandioso homenaje en honor del ABC y del presidente del Comité Central, doctor Sánchez Govín, actual segundo jefe de Impuestos de la Secretaría de Gobernación. Está organizando ya la fiesta, que terminará con un criollísimo ágape, el presidente de la Juventud Abecedaria de Mariel, señor José M. Rodríguez Urriola. Se celebrará en la hermosísima glorieta de la Boca del Puerto del Mariel, propiedad del señor Varela, quien la ha cedido gentilmente para ese acto.

Entre los oradores designados figura, en primer término, el señor Manuel Menéndez, Manolo, destacada figura revolucionaria, abecedario de indiscutibles méritos y periodista, que promete deleitar a los concurrentes con frases brillantes y sugestivas.

**EL ABC EN COLUMBIA**

Se está organizando políticamente en Marianao el ABC y ya ha formado el Comité del barrio de Columbia, con la siguiente directiva:

Presidente, Gustavo Lobé Figueroa, delegado al Comité Central; vice, Mario Sotolongo; tesorero, Gustavo Gómez Calvo; secretario, Patricio Estévez Navarro; vocales: Gustavo Remontol, doctor Reinaldo, Rogelio Guas, Luis Sánchez, Manuel González, María del Pozo, Rafael Oliva, Julio Orué.

**EL PARTIDO APRISTA**

Evelio Lima, delegado por el término municipal de Santo Domingo, visitó las oficinas del Comité Ejecutivo Nacional de su Partido, el Aprista Cubano; el Partido Aprista Cubano ha protestado de la prisión indebida del señor Inclán, miembro del mismo en Arroyo Apolo, acusado de comunista; el aprismo proclama que el Partido no es comunista.

Hoy, jueves, funciona el Instituto «Enrique José Varona» en el local del Comité Ejecutivo Nacional Aprista Cubano, Neptuno 218, entre Soledad y Aramburo.

El Partido Aprista prepara otro gran concierto en uno de nuestros principales teatros.

El 6 de abril entrante, se inaugurará el Instituto Aprista de Cultura «Teodoro Cabrera», en el término de Santiago de las Vegas. Y ha comenzado la preparación del órgano aprista «Seasac».

**EL PARTIDO REVOLUCIONARIO CUBANO**

Los delegados del Comité Municipal, ingeniero Moreno y doctor Rafael Trejo, del Partido Revolucionario Cubano, nombraron oficialmente las personas que compondrían el Comité del Vedado, que son las siguientes: señoras Aurora Capote de Valdivieso, Concepción Castanedo de López, Amparo Vivas, doctor Manuel Sotolongo, señores Raúl Villagelín, Alberto del Busto, Víctor Cárdenas, Emilio León, José Luis Rey, José Pellicer, Luis Nadal, Pedro Menández, Candalicio Cuadrado, Gerardo Dihigo y Silvio Alemán.

En la reunión celebrada el pasado sábado 3 del actual, por dicho Comité, fueron electas por mayoría de votos para secretario de correspondencia y de actas, las señoras Concepción Castanedo de López y Aurora Capote de Valdivieso, respectivamente.

La Oficina provisional del Comité está en la calle 12 número 119, entre 11 y 13. Las personas arriba indicadas son las únicas autorizadas para resolver cualquier asunto relacionado con dicho Comité. Así nos lo hace saber la señora Concepción Castanedo de López, Secretaria del Comité del Vedado del Partido Revolucionario Cubano.

**LA LIGA DE ACCION CUBANA**

El martes, día 27, quedó definida la situación política que tenía creada la Liga de Acción Cubana en el término de Artemisa con la visita de los señores Raimundo Menocal, coronel Pío Domínguez, Felipe Periñ... Pastor J. Miranda al doctor André... Calderín, figura preeminente del extinguido Partido Conservador y persona muy distinguida política y socialmente.

El doctor Calderín ha tomado la dirección de la campaña Pro Liga de Acción Cubana en dicho término de Artemisa. Y ha invitado al banquete que se celebrará el 31 del actual, en el central Orozco, al que asistirán distinguidas personalidades.

**LA ALCALDIA DE BARACOA**

Nos comunica nuestro corresponsal en Baracoa que se intensifica allí la protesta de todos los sectores contra la reposición en la Alcaldía de ese término del doctor Jacinto Coutin. Los menocalistas, marianistas y abeceistas—agrega el corresponsal—, se han dirigido al Presidente de la República y al Secretario de Gobernación, solicitando que se deje sin efecto la reposición. Y añade que los mismos nacionalistas, sector al que pertenece el doctor Coutin, también protestan y han enviado a ésta al señor Florentino Quintero, director político de la agrupación, para que personalmente lleve al Secretario de Gobernación y al Presidente de la República su inconformidad con la reposición del doctor Coutin.

## Estalló ayer una bomba en Comunicaciones

Fué ocupada otra bomba que no llegó a estallar. La primera ha causado algunos desperfectos

En los servicios sanitarios del Departamento de Certificados de la Secretaría de Comunicaciones, hizo explosión en la mañana de ayer una bomba, que ocasionó grandes desperfectos en una de las paredes medianeras, dos puertas y parte del mobiliario. El Capitán Medina, al mando de la Primera Estación, que se personó en el lugar del hecho desde los primeros momentos, procedió a ocupar otra que no estalló, la cual arrojó al mar. Hasta ahora se ignoran quiénes hayan sido los autores del atentado del cual se le dió cuenta a la autoridad correspondiente.

## LA CRUZ

Mira, Señor, desde tu inmensa altura
lo que es la humanidad que redimiste
y llora por nosotros, de amargura,
ante este cuadro desolado y triste.

No es flor de amor la humana criatura
aunque en ansias de amor la concebiste;
la luz de tu alma es, en el hombre, obscura
y hasta te niega el ser que Tú le diste.

El sublime placer de los placeres,
el dulce y grato entre los dulces vinos,
¡llorar por otro!, no es de humanos seres:

y no adoran tu cruz (¡troncos divinos!)
más que en las pesas de los mercaderes
y en los puñales de los asesinos!

Joaquín ARISTIGUETA.

(Del libro «Huerto Escondido»).

# INFORMACION TELEGRAFICA DEL INTERIOR

**Por nuestros corresponsales a través del hilo directo del DIARIO**

## PINAR DEL RIO

**VEJADO UN ALCALDE**

BAHIA HONDA, marzo 28, DIARIO Habana.—Hoy se originó una grave alteración del orden en esta localidad, debido a que un guardia recluta pretendía obligar al desalojo de varios individuos que se encontraban en una casa de comercio, siendo vejado por la pareja de posta el Alcalde, teniente Olivera. La población se muestra indignada.—**Corresponsal.**

## HABANA

**ROBO DE UNA CAJA DE CAUDALES CON 1.600 PESOS**

GUINES, marzo 28.—DIARIO.—Habana.—De una a tres de la madrugada ha sido robada la caja de caudales del comerciante Secundino Domínguez, conteniendo 1,600 pesos. Se desconoce el autor del hecho.—**Corresponsal.**

## MATANZAS

**CAÑA QUEMADA**

JAGUEY GRANDE, arzo 28.—DIARIO.—Habana.—En la finca «Combate», propiedad de Revilla, se quemaron veinte mil arrobas de caña, siendo casual el siniestro.—**Espinosa,** Corresponsal.

**HENEQUEN, CAÑA Y POSTES QUEMADOS**

MATANZAS, marzo 28.—Tres mil matas de henequén fueron destruídas por un incendio en la finca «Campanería», de la Compañía de Jarcia, estimándose el hecho intencional.

En la finca «Laberinto», de Unión de Reyes, se quemaron dos mil arrobas de caña; siete mil en la finca de Delgado Estorino, en Bolondrón, propagándose a la de Aurelio Amuedo, en que se quemaron varias caballerías de retoño.

Los postes de la Carretera Central, enclavados en el tramo del kilómetro 218 al 220, cerca de Los Arabos, fueron destruídos por un incendio que se estima intencional.

**Escoltas de la Cárcel de Matanzas cesanteados**

Han sido decretadas hoy las cesantías de los escoltas de la Cárcel, nombrados Justo Molina, Vicente Ripoll, Cristóbal Naranjo y Angel Gil, los que iniciaron un movimiento de indisciplina protestando de la comida que se les servía en dicho penal, hecho que se estima injustificado y encaminado a crearle conflictos al Alcaide, quien lo informó así a la Secretaría de Gobernación—**Lovio,** Corresponsal.

## SANTA CLARA

**LA CAMARA DE COMERCIO DE CUETO SE DIRIGE AL PRESIDENTE**

CUETO, marzo 28. DIARIO, Habana.—Con esta fecha hemos cursado el siguiente telegrama: «Señor Presidente de la República, Habana. La Cámara de Comercio de Cueto, como miembro de la Federación Nacional de Corporaciones Económicas, ratifica el escrito que le entregó la comisión presidida por el señor Garri el día primero del actual, referente a los informes desfavorables que se reciben sobre la revisión del Tratado Comercial y cuotas azucareras. Contribuyendo a su labor económica, nos proponemos actuar públicamente, demandando el cumplimiento de los ofrecimientos hechos por el Gobierno de los Estados Unidos.—**Moreno,** Presidente».

**HERIDO UN OBRERO**

CAMAJUANI, marzo 28.—En el Central «Fe» sufrió varias lesiones el obrero Miguel Toledo, siendo conducido a la Clínica Barrientos, donde fué asistido.

Se produjo dichas heridas al saltarle un hierro en el taller cuando le daba con una mandarria. Su estado es de gravedad.—**Quirós,** Corresponsal.

**ARROLLADO UN JOVEN POR UN TREN**

ZAZA DEL MEDIO, marzo 28.—DIARIO.—Habana.—Anoche, a la llegada del tren de viajeros número 2, resultó arrollado el joven José Reinoso González, al tratar de pasar de un lado a otro del andén. El brazo y la pierna derechas le fueron cercenados, recibiendo, además, heridas por todo el cuerpo. Fué trasladado al Hospital de Sancti Spíritus en grave estado. El hecho ha causado profunda pena, pues se trata de un hombre joven, muy estimado, que es miembro de distinguida familia. El maquinista, Antonio López García, y el conductor, Alberto Hernández Arias fueron detenidos.—**Pacheco,** corresponsal.

## CAMAGUEY

**LAS CORPORACIONES ECONOMICAS DE CAMAGUEY, SALUDAN A NUESTRO DIRECTOR**

CAMAGUEY, marzo 28, DIARIO, Habana.—Constituída hoy la Federación Provincial de Corporaciones Económicas de Camagüey, acordó enviar un afectuoso saludo al doctor José I. Rivero y felicitaciones por la cívica campaña en beneficios de los intereses de comerciantes e industriales, y por conservar las instituciones republicanas.—**Antonio Alvarez Martínez,** Presidente; **Alfredo Correoso Quesada,** Secretario.

**HOSPITALIZADO EL TENIENTE QUINTANA**

CAMAGUEY, marzo 28.—El Teniente Quintana, que se lesionó gravemente al caerle encima el caballo durante las prácticas de campaña que efectúa el Regimiento del Cuartel «Agramonte», se encuentra hospitalizado.

**Constituída la Federación Provincial**

Hoy quedó constituída la Federación Provincial de Corporaciones Económicas, asistiendo los delegados de toda la Provincia.—**Lechuga,** Corresponsal.

## ORIENTE

SANTIAGO DE CUBA, marzo 28. DIARIO DE LA MARINA, Habana.

Procedente de la finca «Concepción», término de Songo, ingresó en el Hospital Civil José Manuel Vega Torres, de 19 años, gravemente herido de bala en el tórax. Fué asistido por el Director del Hospital doctor Latorre. El hecho se encuentra sumido en el misterio, por negarse el herido a declarar. Dicho joven es hijo del coronel del Ejército Libertador José Vega.

**LA CAMARA DE COMERCIO DE BAYAMO**

BAYAMO, marzo 28, DIARIO, Habana.—Honorable Presidente de la República. Ante los informes desfavorables sobre el cumplimiento por los Estados Unidos de su reiterado ofrecimiento de ayudar a Cuba, en torno a la ruinosa cuota azucarera y revisión del Tratado Comercial, fuente única para la normalización económica, la Junta Directiva acuerda apoyar ratificando el escrito entregado el día primero del actual por la comisión presidida por el señor Garri, Presidente de la Federación de Corporaciones Económicas, entidad a la que pertenecemos.—**Gonzalo Revuelta,** Presidente de la Cámara de Comercio».

**COBRARON LOS EMPLEADOS PUBLICOS**

Hoy cobraron sus haberes de marzo, los empleados del Poder Judicial, Magisterio, Correos y Telégrafos, Aduana y Zona Fiscal. Es la primera vez que se paga a los empleados públicos antes que al Ejército.—**Corresponsal.**


El sábado es el día de las

Glorias.

PRACTIQUE LA ELEGANCIA SOCIAL DEL REGALO.

Cualquier objeto de EL ENCANTO es un buen regalo. Pero sin duda el que más apetece una mujer elegante es una de estas exquisitas novedades de verano que se acaban de recibir en todos los departamentos de EL ENCANTO:

**Joyería, carteras, abanicos, medias, objetos de arte, pañuelos sachets, etc.**

La etiqueta de EL ENCANTO en un regalo es signo de elegancia y distinción.

El Encanto

En ocasión de celebrar el 46 Aniversario de su fundación, y coincidiendo con la INAUGURACION DE LA TEMPORADA DE VERANO, EL ENCANTO anuncia el suceso comercial más importante de su historia: la

Gran Venta 46 Aniversario

que durará desde el sábado de Gloria hasta 7 de abril.

Las creaciones más famosas que París y Nueva York consagran para este verano, así como todos los artículos que usted necesita, están comprendidos en esta Gran Venta marcados a precios de recepción, es decir, a los más bajos precios imaginables.

Un regalo de 5.00 cada pocos minutos

ADEMAS, durante todo el tiempo dedicado a la conmemoración de su 46 ANIVERSARIO, EL ENCANTO obsequiará cada pocos minutos a sus clientes con un regalo de 5.00 Su compra—cualquiera que sea el importe—puede ser favorecida con uno de estos regalos, que menudearán a lo largo del día.

PREPARESE PARA APROVECHAR ESTA MAGNA OPORTUNIDAD: LA MAS INTERESANTE, SIN DUDA, QUE HAYA OFRECIDO NUNCA

El Encanto


M.E.C.D. 2016

9A SECCION Z

TELEFONOS: Dirección . . . . . A 4151 Jefe de Redacción. A 3205 Sección de Sports. M 7911

# DIARIO DE LA MARINA

TELEFONOS: Quejas. . . . . M 7911 A. Clasificados . . A 3333 Agencia Marianao FO 7380

9A SECCION Z

AÑO CII — ACOGIDO A LA FRANQUICIA POSTAL. — HABANA, JUEVES, 29 DE MARZO DE 1934 — EL PERIODICO MAS ANTIGUO DE CUBA. — PAGINA NUEVE

LA ACTUALIDAD

## "A MIS SOLEDADES VOY"

(Por LEON ICHASO)

Propicios son estos días en que el Gólgota y el Calvario se extienden por todo el mundo cristiano para ir a aquellas soledades en que para andar consigo le bastaban a Lope de Vega sus pensamientos.

Me recojo, pues en ellas, y me doy a leer despacio, verso por verso un libro escrito también en estas soledades, hacia dentro, hacia muy dentro. Se llama «Roble y Palma» y su autor, José Rubinos, Profesor de Literatura del Colegio de Belén.

¡Vida interior, misticismo en estos tiempos en que parece que las trompetas apocalípticas están llamando al desquiciamiento y al descoyuntamiento cercanos al Juicio Final! Efluvios de amor y de perdón en estos días en que el mundo entero parece una forja inmensa de odios y de venganzas! Aromas de pureza en estos momentos, en que como dijo el poeta «la carne lúbrica rastrea» ahogando bajo su baba al espíritu nacido para tanta altura!

Y sin embargo el Padre Rubinos entra sereno y apacible en ese mundo en que la materia se vuelve alma, en que la sensación se torna idea, en que las sombras se truecan en auroras, en que las zarzas y las espinas del camino se convierten en flores. Entra el Padre Rubinos por sus propios pies en ese mundo peregrino, en ese huerto sellado, en esas secretas y misteriosas moradas en donde hace cuatro siglos entraron los Juan de la Cruz, los Luís de León y las Teresa de Avila.

Y como ellos va rumbo a valles donde «florece eterna primavera»; a otras estrellas que «jamás fenecen; a otros cielos donde «nunca anochece. El Padre Rubinos va como el «viandante» de sus versos:

Aquí pasó la noche el viajero
que mira más al cielo que a la tierra,
halo de ensueños su mirar circunda
y en ese su mirar brilla una idea.
Ni un momento durmió; pasó la no-(che
escrutando la luz de las estrellas
y con el alba continuó su viaje;
y al marcharse nos dijo con tristeza:
No puedo aquí quedar. Yo voy bus-(cando
una estrella que brilla y que no tiem-(bla.

Se para no pocas veces el Padre Rubinos a filosofar en ese camino.

Y piensa:

Sólo dos manos tenemos;
Al bien que fué con una, saludamos
al bien que llega la otra le tendemos
y el bien presente ya..caer dejamos.

Otras veces sonríe el poeta con el humorismo de su paisana Rosalía de Castro.

Y escribe:

Lo que vi me hizo pensar,
pensar que me hizo sentir.
Sentir tanto que el llorar
salió en forma de reir.

Canta en muchas de sus composiciones el Padre Rubinos con pleno fervor místico. Así en la que dedica «al Crucifijo» de los votos en el día de la Ordenación Sacerdotal y que parece escrito en estos días de Semana Santa en que nos vamos acercando a la Cruz del Gólgota:

Al dar a mi niñez la despedida
le pedí coronarme de dolores.
Otros hay que prefieren coger flores
y clavar en tu frente dolorida
los abrojos que encuentran en la vida.
Abrazado a tu Cruz clamé: «No llores;
tú serás el Amor de mis Amores!
Comparto en tu dolor mi edad florida.
Mis abrojos en flores se volvieron
mas los tuyos, Mi Amor, no florecie-(ron
sobre la frente que en la Cruz recli-(nas.
Pues ansío sufrir, Jesús Divino,
yo te ruego me muestres el camino,
donde crecen más densas las espinas.

¿Pero hay todavía quién cante al dolor, al sacrificio, a la Cruz, a Cristo, en estos tiempos de los Lenín y de los Stalin, de la Hoz y el Martillo, en que todo el espíritu, toda la religión y toda la felicidad del hombre se reducen a una fórmula económica? Los hay, y los habrá cada día más, a medida que el hombre, espantado al fin de tanto horror, de tanto y tan desesperante vacío, vuelva sobre sus pasos, se acuerde de lo que es, se sacuda fuertemente para ocupar el lugar que le corresponde, y vuelva otra vez los ojos hacia aquella inmensa tribuna desde donde el buen Jesús con los brazos abiertos predicó el amor a todos y murió por el amor de todos.

### GRAN INDIGNACION CONTRA UN ATENTADO

BARCELONA, marzo 28. (WP).—Reina honda indignación con motivo del último atentado que costó la vida al agente de Policía Guevara.

Hoy llegó un hermano de la víctima, recibiendo el pésame del Gobernador Civil de la provincia.

El entierro del policía constituyó una grandiosa manifestación de duelo.

### CITACION A LOS ALUMNOS DE LA ESC. DE PINTURA

Se cita por este medio a todos los alumnos y graduados de la Escuela de Pintura y Escultura de San Alejandro para la asamblea general que celebrarán en el local de la Escuela el sábado 31 del corriente a las nueve de la mañana.

Se les ruega la más puntual asistencia, pues se van a tomar acuerdos de trascendental importancia.—**Directorio Estudiantil de San Alejandro.**

# SE ESTABLECERA EN ESPAÑA LA APLICACION DE LA PENA DE MUERTE

## Técnicos electricistas de la armada para contrarrestar el efecto del paro en Valencia

En tres regiones de España, las huelgas planteadas son una seria amenaza para el orden público, habiendo las autoridades tomado medidas en previsión de algo grave

VALENCIA, marzo 28. (WP).—Continúa la huelga de agua, gas y electricidad, pero sin que hasta ahora hayan ocurrido incidentes.

Como consecuencia de la huelga han dimitido el Gobernador Civil de la provincia y el Jefe Superior de policía.

**LOS TECNICOS DE LA ARMADA DAN LUZ A VALENCIA**

MADRID, marzo 28. (AP).—Las huelgas amenazan el orden público en tres regiones importantes de España, alcanzando proporciones alarmantes en Zaragoza, donde las autoridades han adoptado gran número de medidas para proteger los servicios públicos y garantizar al público los artículos necesarios para su subsistencia. Hasta ahora solamente se han registrado pequeños disturbios.

Las fábricas de gas y electricidad y el acueducto de Valencia están custodiados por soldados y marineros. Cincuenta electricistas del ejército y de la armada han llegado a aquella ciudad procedentes de Madrid para supervisar los servicios eléctricos.

Los técnicos electricistas de la armada están atendiendo a todas las necesidades de la población.

En Palma de Mallorca los extremistas declararon una huelga parcial.

**HUELGA DE HAMBRE EN LA CARCEL DE MALAGA**

MALAGA, marzo 28. (AP).—Diez presos que se encuentran encerrados en celdas de castigo como resultado del motín que se registró hace días, han declarado la huelga del hambre.

**LA GENERALIDAD CONTRA LA HUELGA DE BRAZOS CAIDOS**

BARCELONA, marzo 28. (WP).—Se ha reunido el Consejo de la Generalidad de Cataluña para estudiar la resistencia pasiva que han adoptado los obreros del ramo de agua, adoptándose varias medidas previsoras para eyitar que la huelga de brazos caidos repercuta en otras industrias.

### LA BAILARINA PASTORA IMPERIO ANUNCIA QUE VUELVE A LAS TABLAS

Pastora Imperio.

MADRID, marzo 28. (A. P.).—Pastora Imperio, la famosa bailarina y cantante gitana, cansada de la vida tranquila a que se retiró a su regreso de América, ha manifestado al periódico «La Voz» que piensa volver a la escena.

«En vista de que mi esposo, El Gallo, retorna a los toros, también volveré yo al teatro.»

## El ex diputado comunista Balbontín anuncia su separación del partido, con cuya táctica no está conforme

Una gran manifestación que se formó en las calles de la Ciudad Condal, fué disuelta mediante cargas de la Policía. Su objeto era protestar contra el Fascio y las Derechas

MADRID, marzo 28. (SE.)—El ex diputado a Cortes comunista D. José Antonio Balbontín ha dirigido una carta al Comité central del Partido Comunista de España en la que comunica que se separa del partido por estar en absoluto desacuerdo con la táctica desarrollada por el partido al combatir a los socialistas, en vez de unirse todos los trabajadores para combatir al fascismo.

**MANIFESTACION SEPARATISTA EN BARCELONA**

BARCELONA, marzo 28. (SE.)—Se formó una manifestación en la Plaza de Cataluña, que se dirigió por las ramblas abajo. Los manifestantes llevaban banderas separatistas y daban vivas a la República y a Cataluña y mueras a los políticos de derecha. Al llegar a la autura de la calle de Fernando, los guardias les salieron al paso teniendo que cargar para disolverlos. Los guardias se apoderaron de hojas clandestinas y de unos cartelones contra el fascio y los políticos de derecha. Algunos de los manifestantes llegaron hasta la plaza de la República, donde se dividieron.

BARCELONA, marzo 28. (SE.)—A la llegada del avión procedente de Marsella la policía procedió a detener a un pasajero que infundía sospechas.

Todavía se desconoce su verdadero nombre.

Presentó documentación personal a nombre de Luis Eychenme y además cartilla militar a nombre de Luis Layne, natural de Constantina, de 48 años.

En el registro que se practicó en su equipaje fueron halladas dos pistolas con sus correspondientes cargadores, una barba postiza, varios frascos de líquidos inflamables, y otros objetos muy sospechosos.

Desde el campo de aviación fué trasladado el detenido a la Jefatura de Policía donde declaró que procedía de Boulogne Sur Mer y que llegaba a Barcelona en busca de su esposa que desapareció del hogar con un amante y 400.000 francos. Agregó que las pistolas y los líquidos los llevaba para defenderse de la esposa y del amante.

Don José Antonio Balbontín, ex diputado comunista

**ALBOROTOS, BOFETADAS, DISPAROS Y CARGAS DE FUERZA PUBLICA**

MADRID, marzo 28. (SE.)—En el Instituto de Lope de Vega, sito en la calle de Manuel Silvela, se presento un grupo de estudiantes, y promovió una reyerta con otro. Se repartieron muchos palos y bofetadas.

La reyerta tomó mayores proporciones, y los contendientes se arrojaron piedras, que rompieron bastantes cristales.

Durante la contienda sonaron algunos disparos, al parecer de pistola detonadora.

De la Comisaría de Chamberí salieron fuerzas de Vigilancia y de asalto. Estas últimas tuvieron que dar algunas cargas para disolver a los que reñían. No hubo que lamentar ninguna desgracia personal.

## España estará representada en el gran congreso internacional azucarero que habrá en Londres

La Prensa española, en general, tributa aplausos al acuerdo del Consejo de Ministros reimplantando la última pena para castigar los hechos vandálicos que cometan los atracadores

MADRID, marzo 28. (W. P.).—En el Consejo de Ministros celebrado hoy, bajo la presidencia de Lerroux, se aprobaron las líneas generales del proyecto que restablece la pena de muerte.

También se decidió la concurrencia de España al próximo Congreso internacional azucarero y al centenario de la fundación de la Sociedad de Estadística que se celebre en Londres.

**EL MINISTRO DE COMUNICACIONES EN SEVILLA**

SEVILLA, marzo 28. (A. P.).—De hora en hora aumenta la afluencia de forasteros a esta ciudad con motivo de las procesiones de la Semana Santa.

Hoy se celebró el famoso Miserere en la Catedral, viéndose totalmente lleno el templo.

El Ministro de Comunicaciones, señor Cid, llegó hoy para concurrir a las procesiones de la Semana Mayor, y se preparan grandes agasajos al Ministro de la Gobernación, señor Salazar Alonso, que ha prometido venir a Sevilla en el caso de que sus ocupaciones se lo permitan.

**LA PRENSA APLAUDE EL RESTABLECIMIENTO DE LA PENA DE MUERTE**

MADRID, marzo 28. (W. P.).—La prensa en general aplaude en sus editoriales de hoy el propósito del Gobierno de restablecer la pena de muerte, a fin de castigar enérgicamente los hechos vandálicos que se cometen por los atracadores.

Aunque en algunos centros se ha dicho que el restablecimiento de la pena de muerte es contrario a la Constitución, no es así, pues se acordó durante la dicusión de la Carta Fundamental que la supresión pasara al Código Penal sin que la Constitución haga ningún pronunciamiento sobre ese particular.

El señor Martínez de Velasco, jefe del partido agrario, ha manifestado hoy que su minoría apoyará el restablecimiento de la pena de muerte, asegurando que el Gobierno obtendrá una nutrida votación cuando plantee el asunto en las Cortes.

En los centros parlamentarios se aseguraba que la amnistía quedará aprobada por el Congreso a tiempo de que puedan decretarse las libertades de los comprendidos en ella el día 14 de abril, aniversario de la proclamación de la República.

### LAS MEDIDAS Q. PUEDEN APLICARSE EN ESPAÑA EN ESTADO DE ALARMA

MADRID, marzo 28. (S.E.)—El gobierno, una vez aplicado el estado de alarma, puede ordenar:

Expulsión de extranjeros no establecidos en territorio español y que no hayan llenado todos los requisitos o intervengan en alteraciones de orden público.

Obligación de notificar todo cambio de domicilio o residencia.

Intervención de industrias o comercios.

Censura de periódicos e impresos.

Restricción o prohibición de la circulación.

Suspensión de reuniones y manifestaciones.

Prohibición de las cesaciones de industrias y comercios.

Intervención en Asociaciones y Sindicatos.

Prohibición de las huelgas o señalamiento de plazos para su anuncio.

Tribunales de urgencia.

Multas de 10 a 20.000 pesetas.

Suspensión de funcionarios y clausura de sus Asociaciones.

Prohibición de grupos.

Detención de cualquier persona.

Compulsión a mudar de residencia o destierro.

Registros domiciliarios sin auto judicial.

Suspensión o restricción de los derechos de asociación y sindicación.

**ENTIERRO DE LAS VICTIMAS DE UNA BOMBA**

ZARAGOZA, marzo 28. (WP).—Hoy se verificó el entierro de las víctimas de la bomba que hizo explosión a la puerta de una Comisaría.

El entierro de la mujer y el niño, que son las víctimas más lamentables de la salvajada, fueron costeados por el Gobernador Civil, quien presidió el sepelio. Formaban, además, en la comitiva, las demás autoridades.

## Por telégrafo, suspendió el ministro de la Gobernación a tres alcaldes españoles

Los obreros sin trabajo, en el pueblo de Arévalo, Avila, en vista de que el Ayuntamiento no les facilitaba ocupación, levantaron el pavimento de las calles y causaron tumultos

MADRID, marzo 28. (S. E.).—El Ministro de la Gobernación, se expresó en los siguientes términos:

—Mucho he sentido, porque lamento yo mucho tomar determinadas disposiciones, tener que suspender telegráficamente a los alcaldes de Vigo, Lobón y Briviesca, sin perjuicio de aquellas otras medidas que el caso requiera.

En el primer caso, el de Vigo, por grave desobediencia al gobernador, y en los dos últimos, por dirigirse a mí en términos irrespetuosos, conminatorios y en absoluto fuera de las funciones que corresponden a los Ayuntamientos.

Como el contenido del oficio en que tales conceptos se vierten acusa por lo menos, cierta coordinación de voluntades, instruyo expediente con urgencia y paso testimonio al fiscal de la República.

**UNOS DESCONOCIDOS INTENTAN INCENDIAR EL CONSULADO ALEMAN**

ALMERIA, marzo 28. (S. E.).—Unos desconocidos intentaron incendiar el Consulado alemán, situado en la calle de Mariana Pineda.

Para conseguirlo rociaron las puertas con gasolina y las prendieron fuego, el cual pudo ser sofocado prontamente y sólo produjo pérdidas insignificantes.

Acudieron el gobernador, el Juzgado, Policía y fuerzas de la Benemérita, y se realizaron averiguaciones para descubrir a los autores.

**SE DESARROLLAN GRAVES SUCESOS EN AREVALO Y RESULTAN ALGUNOS HERIDOS**

AVILA, marzo 28. (S. E.).—Comunican de Arévalo que un grupo de obreros parados, al negarles el Ayuntamiento colocación, se dedicó a levantar las losas de la calle y después obligaron a los que se encontraban trabajando a abandonar las obras.

Se organizó una manifestación al frente de la cual iban numerosas mujeres. Les salieron al paso dos parejas de la Guardia Civil y les aconsejaron se disolviesen. Lejos de obedecer los manifestantes, se insolentaron, y una mujer intentó arrebatar el fusil a uno de los guardias.

En vista de la actitud de los revoltosos, la fuerza disparó al aire; pero como fueran apedreados, hicieron nuevos disparos. Resultaron heridos Julio Medina, de cuarenta años casado, grave, por rebote de bala; Mauro González, de veintitrés, por balazo en la pierna derecha, y Fabián Gay y Florián García, de pronóstico reservado.

Han sido destenidos 18 individuos entre los que están todos los miembros de la Junta directiva de la Casa del Pueblo.

**SE DECLARAN EN HUELGA LOS LECHEROS MONTAÑESES**

SANTANDER, marzo 28. (S. E.).—Ha comenzado la huelga de lecheros de la Montaña y se han registrado alugnas coacciones.

En Santillana, un grupo de individuos, la mayoría ajenos a los huelguistas, desparramaron la leche de 17 ollas que unos campesinos llevaban a la ciudad, habiendo necesidad de que la Guardia Civil, que presta servicio en las carreteras, hiciera algunos disparos al aire para disolver los grupos.

En las fábricas de derivados de leche se ha notado la huelga, pues apenas si han recibido, con lo que podría originarse la paralización de la industria.

### ERA AMERICANO EL QUE PRETENDIA PRESIDIR LA REPUBLICA DE ANDORRA

Recientemente se publicó una noticia en la que se aseguraba que un industrial catalán ofrecía una cantidad considerable al Consejo de la República de Andorra para que fuese proclamado rey del minúsculo Estado pirenaico.

El muy ilustre Consejo de Andorra envió a la prensa española el siguiente documento, firmado y sellado por su muy honorable Sindicatura:

«El Consejo General de Andorra desmiente oficialmente la noticia propalada por la Agencia Fabra, según la cual un rico catalán ofrecía 800.000 pesetas a este Consejo para ser proclamado rey de Andorra.

Si bien es cierto que existe tal proposición, no fué formulada por ningún catalán, sino por un señor residente en Chicago; la citada proposición no fué discutida por el Consejo, ni aun sólo tomada en consideración, pues patentizaba un desconocimiento absoluto de la constitución política de Andorra.

Andorra la Vieja, 28 de febrero de 1934.—Por orden del Consejo, Antonio Picart, Buenaventura Torres.».

## Fingiéndose policías, cinco individuos saquearon la casa del conde de Sert, Barcelona

En Tánger, dos novios españoles se arrojaron al mar dentro de un automóvil, pereciendo sólo la novia. La voz popular dice que la mujer ya iba muerta cuando ocurrió el suceso

BARCELONA, marzo 28. (SE.)—Cinco individuos, uno de ellos vestido de guardia de asalto, se presentaron a primera hora de la noche en la casa del conde de Sert, avenida del Tibidabo, 44 y 45. Dijeron que eran agentes de la Policía de Madrid y que iban a practicar un registro con motivo de un complot que acababa de descubrirse. Cuando hablaban del asunto con el portero llegó la condesa, acompañada de un pariente, y le expusieron el motivo de la visita. Los supuestos policías obligaron a reclutirse en una habitación a cuantas personas había en la casa y efectuaron un registro durante dos horas, terminado el cual se despidieron de la condesa, felicitándola por no haber encontrado nada delictivo.

El chofer, que había sospechado de los titulados policías, apenas marcharon éstos se dirigió al garaje y advirtió la desaparición del coche. Dada la voz de alarma, se pudo comprobar que los audaces ladrones se habían llevado la vajilla de plata, alhajas y dinero, aunque no mucho, pues les fué imposible violentar la caja de caudales, donde se guardaban grandes cantidades. Como los malhechores habían cortado los hilos del teléfono, fué imposible llamar a la Policía.

El portero de la finca ha declaardo que los atracadores llegaron en un automóvil obscuro, y uno de ellos, que empuñaba una pistola, le requirió en la forma referida. La condesa y la servidumbre, en número de diez personas, fueron llevadas a una habitación, donde quedaron vigiladas por uno de los atracadores.

Estos permanecieron dos horas y media en la casa, y antes de marcharse se sentaron en el comedor a tomar algunas fiambres y beber unas botellas.

Interrogada la condesa, dijo que los atracadores se han apoderado de 7.000 pesetas en billetes que había en un secreter; de la vajilla, valorada en 15.000 pesetas, y de algunas alhajas. Probablemente los atracadores, al dar el golpe, pensaron que el botín sería mayor, principalmente en joyas; pero como hace un año se cometió en la casa un robo, también de alhajas de gran valor, el exconde depositó sus joyas en un Banco.

**DOS NOVIOS PRETENDEN QUITARSE LA VIDA ARROJANDOSE EN UN AUTOMOVIL AL MAR**

TANGER, marzo 28. (SE.)—Dos novios, impulsados por contrariedades amorosas, decidieron quitarse anoche la vida, y para ello emplearon una forma original.

Anoche, el chófer cogió el automovil, que era de su propiedad, y fué en busca de su novia. Ambos se dirigieron al muelle, y al llegar al final de éste, el conductor lanzó el coche a gran velocidad, cayendo el vehículo al mar. El novio consiguió ponerse a salvo poco después, y se presentó en la comisaría, donde dio cuenta de lo ocurrido. La muchacha que había quedado en el interior del vehículo, pereció ahogada.

Esta mañana se procedió a sacar el vehículo del agua. Se decía que la muchacha estaba aún en el interior de aquél, pero no fué encontrada, suponiéndose que fué arrastrada por la corriente.

El suceso no aparece muy claro, y la Policía no puede explicarse cómo, una vez dentro del agua el coche, pudo salir de éste el chofer.

Circulan rumores de que la muchacha iba muerta ya cuando el coche cayó al mar.

### HUELGA EN LAS FABRICAS DE HILADOS Y TEJIDOS DE MANRESA

BARCELONA, marzo 28. (S. E.).—El consejero de Gobernación ha dicho que, según le comunican de Manresa, a las cinco de la mañana se han declarado en huelga los obreros de las fábricas de hilados y tejidos de aquella ciudad, que son en total unos nueve mil.

El motivo de la huelga no es otro que el de haberse fijado un aviso en una fábrica, propiedad de los señores Bach, anunciando que se ven obligados a reducir el trabajo a cuatro días por semana. Es de hacer notar que en las demás fábricas se trabaja la semana entera.

### INCENDIO INTENCIONAL DE UNA IGLESIA

ZAMORA, marzo 28.—(WP).—Debido a un incendio, que se considera intencional, ha quedado destruída la iglesia del pueblo de Madridans.

## Javier Bueno es detenido por injurias

Dos niños que paseaban en una canoa en el río de Puentes de G. Rodríguez, han perecido

OVIEDO, marzo 28. (A. P.).—Javier Bueno, director del periódico socialista «Avante», ha sido arrestado por publicar un artículo injurioso contra el Gobierno sobre «los preparativos para el perdón de Sanjurjo.»

El señor Bueno es presidente de la asociación de periodistas profesionales de Madrid, afiliada a la Unión General de Trabajadores.

Con el fin de impedir que Bueno sea procesado y condenado, compareció ante el juez que instruye la causa por injurias, el diputado Amador Fernández, declarándose autor del artículo.

**DOS NIÑOS PERECEN AHOGADOS EN LAS PUENTES**

FERROL, marzo 28. (W. P.).—En el vecino pueblo de Puentes de García Rodríguez se volcó una canoa en que cuatro niños paseaban por el río pereciendo ahogados dos de ellos.

**LA PROCESION DEL CRISTO DE LA SANGRE**

MURCIA, marzo 28. (W. P.).—Se celebró hoy en esta ciudad la procesión del Cristo de la Sangre, presenciando el desfile casi toda la población y muchísimos forasteros.

## Será de 300 millones el costo de construcción de un túnel en el Estrecho de Gibraltar

Los grupos anarquistas y las Juventudes libertarias han publicado en el pueblo de Puerot Llano, Ciudad Real, un manifiesto excitando a los obreros a la revolución social

MALAGA, marzo 28 (S.E.). — El subdirector del Instituto Oceanográfico ha declarado que las obras para la construcción del túnel bajo el Estrecho de Gibraltar podrán durar cuatro años, y el costo de las mismas será de 300 millones de pesetas. Francia, más que ningún otro país de Europa, apoyará económicamente la realización del túnel, el cual daría a España en el aspecto político internacional una influencia extraordinaria.

Las prácticas de perforación realizadas en Cartagena indican que la comunicación por el túnel se haría con absoluta seguridad.

**UN SARGENTO DISPARA SIETE TIROS CONTRA UN OFICIAL**

MADRID, marzo 28. (S.E.) — Comunican de Zaragoza que el sargento Lucio Fernández disparó siete tiros contra el suboficial Jesús Lafuente, hiriéndole de gravedad.

Entre agresor y agredido existían resentimientos con motivo de haber recriminado el segundo al primero por haber hecho comentarios desfavorables contra él durante un lunch dado en honor del teniente coronel de Castillejos.

Desde entonces, el sargento no saludaba al suboficial cuando se encontraban en la calle, y al llamarle el último la atención por ello, le dirigió palabras malsonantes.

Dos de los proyectiles le hirieron en el pecho, dos en el estómago, uno en cada brazo y otro en la ingle izquierda. Tres de estas heridas son mortales de necesidad.

**UNA BANDA DE LADRONES DE POSTIN**

ZARAGOZA, marzo 28. (S.E.) La policía sigue la pista a una banda de ladrones que dirige un súbdito portugués experto en joyas artísticas e históricas.

Se trata de un ladrón conocidísimo.

De esta banda forma parte un francés en cuyo poder pudiera encontrarse la Cruz de Caravaca.

El portugués está complicado en varios robos.

Ultimamente se le detuvo en San Sebastián con motivo del robo de una joyería.

**EN UN MANIFIESTO SE INVITA A LOS OBREROS A LANZARSE A LA REVOLUCION SOCIAL**

CIUDAD REAL, marzo 28 (S.E.) —«El Pueblo Manchego» publica un manifiesto repartido en Puertollano por los grupos anarquistas y Juventudes libertarias dirigido a las Juventudes revolucionarias y a los trabajadores en general.

Todo el manifiesto está redactado en términos de extraordinaria violencia y es una constante exicitación a la revolución social.

El mismo periódico, después de reproducir el manifiesto, lo comenta, y pregunta cuándo se va a decidir el Gobierno a actuar frente a estos elementos disolventes, que hasta ahora desarrollan sus actividades casi con plena impunidad. También censura que continúen en sus puestos las autoridades de Puertollano, que han consentido que tal escrito haya podido circular un solo minuto.

**ESTALLA UNA BOMBA EN LA RESIDENCIA DE LOS AGUSTINOS**

CEUTA, marzo 28. (S.E.)—En la reunión celebrada en la Casa del Pueblo se acordó plantear la huelga general como protesta por el despido de 300 obreros del puerto.

Ha comenzado el paro, que ha sido secundado por la Asociación de empleados de arbitrios municipales.

En la puerta trasera de la Residencia y colegio de los agustinos hizo explosión una bomba, que, además de romper los cristales del edificio, abrió en la pared un enorme boquete. No hubo desgracias.

También en la clle de Alfau, en el portal de la casa que habita el segundo jefe de Policía fué colocada otra bomba.

Un vecino, que se dió cuenta de lo que ocurría, arrojó un cubo de agua y apagó la mecha.

## El municipio de Madrid con la autonomía

Información pública sobre la elevación de los pasajes de España a Fernando Poo

MADRID, marzo 28. (W. P.).—Se ha negado que el Gobierno intente nombrar concejales interinos en Madrid.

El Alcalde ha desmentido la noticia, agregando que es propósito del gabinete conceder la autonomía municipal a la capital de la nación.

**INFORMACION PUBLICA SOBRE LOS PASAJES A FERNANDO POO**

MADRID, marzo 28. (W. P.).—Se ha abierto una información pública que durará un mes, acerca de la elevación de las tarifas de pasajes en la línea de Fernando Poo.

**NUEVO CONSUL ESPAÑOL EN TANGER**

MADRID, marzo 28. (W. P.).—Ha sido nombrado el señor Angel Hera Arenas, cónsul general y representante de España en el Comité Central de Tánger.

## En Mallorca han declarado paro general

Los agitadores se aprovechan de la oportunidad con el fin de causar desórdenes públicos

PALMA DE MALLORCA, marzo 28. (WP).—La huelga de esta ciudad que comenzó siendo parcial esta mañana, se ha generalizado, habiendo abandonado el trabajo numerosos obreros con el objeto de manifestar sus simpatías hacia los metalúrgicos que son los que plantearon el conflicto.

Los agitadores se están aprovechando de la ocasión para provocar disturbios, atacando a los tranvías, que son volcados en plena calle.

Las fuerzas de asalto y la guardia civil patrullan las calles, acudiendo a todos los lugares donde los extremistas intentan alterar el orden.

Los periódicos no pudieron publicarse hoy, pero apareció el único inglés que se edita en esta el «Palma Post» hecho por obreros rompehuelgas.

Espérase que el paro termine mañana por la noche.

DESDE PARIS

## MAS GUIÑOLESCAS (1)

(Por Alejandro G. ALVAREZ)

Sí, claro está; Guiñol salió de la cárcel y entre las risas y sarcasmos de la multitud continuó la serie de sus fechorías.. . Guiñol, sí, Guiñol.. ¡que la vida no es más que un guiñol eterno en el que la sonrisa dulce y suave y la mirada amante y la palabra henchida de ternura no son más que los remiendos de la capa de Arlequín!

Cuando el pasado año comenzamos en estas columnas la primera serie de nuestras «Guiñolescas» (1) lectores hubo que se escandalizaron ¡pobrecillos!, sí, pobrecillos por que sólo conocen de la vida, la superficie, el barniz... Nuestras guiñolescas de ayer no son nada comparadas con las de hoy...

En efecto.. ¿qué valen Rochette, Madame Hanan, Oustric y demás comparsas comparados con el famoso Stavisky?.. Nada; menos que nada..

x x x

Stavisky... un ruso, de los de antes: es decir no bolchevique, de los que ERAN amigos y hermanos de Francia, de la noción nobre y generosa que acoge en su seno a todos los que a ella vienen. Un ruso que valiéndose de su prestanza supo ATRAERSE gentes de toda clase y condición y que valiéndose de su prestigio de exilado supo captarse simpatías que un honrado trabajador dotado de verdaderas facultades no hubiera nunca alcalzado. Y gracias a ESO pudo infiltrarse y se infiltró en los medios más variados de la sociedad parisina: políticos, financieros, artistas, literatos, hombres del foro y de justicia... y su cálida palabra, como imán poderoso atraía todo, todo lo dominaba.

Y gracias a ESE don se crearon sociedades múltiples y la danza de los millones comenzó. Danza de los millones... red dorada en cuyas mallas quedaron presos altos magistrados, políticos que en sus arengas clamaban contra la inmoralidad y prometían esto y lo otro y lo de más allá, periodistas notables.... y como en este mundo no hay plazo que no se cumpla, ni deuda que no se pague, llegó también para las empresas de Stavinsky la hora fatal; el cuarto de hora de Rabelais y hubo que reembolsar bonos y obligaciones y como en la caja no había ni UN CENTAVO los bonos y vales quedaron sin pagar y el escándalo, que nadie presumía tan grande, estalló... y desde hace dos meses París y la Francia viven un mundo de emociones en un minuto de tiempo.

Y hoy ya hay procesadas o presas o en libertod provisional unas treinta personas de alta categoría. Tintoreras humanas que ocultas bajo la capa de su posición social devoraban todo lo que ante su boca voraz pasaba.

x x

Guiñol continúa...pero el Guiñol de hoy es trágico...lo que pudo haber sido un «AFFAIRE» bufo, torna a la más espantosa tragedia. Stavisky SUICIDADO .. el magistrado Prince asesinado de la manera más cobarde... un magistrado y un abogado que intentan suicidarse; un Procurador de la República acusado de faltas graves.

Y Guiñol continúa y se ríe...! Y tiene razón! Tiene razón por que sabe que después de la tormenta vuelve la calma y que una vez calmada la ola de indignación... volverá a hacer de las suyas..

¿Lo demás?

Guiñolescas.

París Marzo 1934.

(1) Vease el DIARIO DE LA MARINA, 1932-1933.

### UN ARROLLADO

Gerardo Guzmán Sotolongo, de 4 años de edad y vecino de Florida número 63, sufrió ayer graves lesiones diseminadas por el cuerpo, al ser arrollado en Florida y Puerta Cerrada, por el auto número 11622, que conducía Ramón Iturriosa Llagunos, vecino de Céspedes número 83, en Cárdenas.

¡¡OPORTUNIDAD!!

La estamos ofreciendo si Ud. necesita MUEBLES

¡APROVECHE NUESTRAS VENTAJAS!

CAO Y VARELA Neptuno 183 y 187

M.E.C.D. 2016

# McLarnin contra Barney Ross o Vince Dundee

## ALEXANDER ALEKHINE DISCUTIRA SU CORONA MUNDIAL DE AJEDREZ



## DESDE el BULL PEN:

—Watson Clark resurge.
—Podrá pitchear bien.
—El caso de Dale Alexander.

(Por GALI)

Mientras más nos aproximamos a la inauguración de la temporada de baseball en las Grandes Ligas, que está anunciada este año para el día 17 del próximo mes de abril, más se convence el manager Memphis Bill Terry, de los Gigantes, que le hizo una buena jugada a los Dodgers de Brooklyn cuando les dió a Sam Leslie, Len Koenecke y 25 mil pesos por el pitcher Watson Clark y el outfielder Lefty O-Doul.

El zurdo bateador estará terminando su carrera basebolera y es probable que aparezca solo como pinch-hitter en los encuentros de la próxima campaña, pero Clark es todavía un señor lanzador y Terry está convencido de que podrá proporcionarle de 18 a 20 victorias en 1934.

Clark está haciendo magnífico entrenamiento en Miami Beach, y Terry, que le observa con interés, ha dicho a distintos comentaristas americanos que el famoso zurdo ha conseguido otra vez la elasticidad de brazo que perdió el año pasado, y que fué precisamente la causa de su traslado a Polo Grounds.

Estando en forma, no hay duda de que Clark es uno de los mejores pitchers de la Liga Nacional, razón por la cual entiende Terry que sin nada que le perjudique en la campaña, el famoso hurler podrá proporcionarle frecuentes triunfos en 1934. Clark no ha cumplido aún los 30 años. Tiene seis pies, media pulgada de estatura, y ha probado ya, en múltiples ocasiones, que estando en forma no es nada fácil de batear.

En 1932, después de trabajar en 273 innings para los Dodgers de Brooklyn, terminó la temporada con un record de 19 victorias, dos de ellas por lechadas, que es algo notable si se tiene en cuenta la novena que presentaron los Flatbushers ese año.

Clark es un maestro del box, lanzador de mucha calma que pitchea sus mejores encuentros en pleno verano. El año pasado no pudo hacerse justicia por la sencilla razón de que se pasó toda la campaña con el brazo en malas condiciones, pero este año ha reaccionado grandemente y pueden esperarse grandes cosas de él.

Por eso Terry cree haberle jugado una mala pasada a los Dodgers, y por eso creemos nosotros que, con Clark en forma, los Gigantes son mucho más difíciles de derrotar, a pesar de todo el avance que están experimentando los Pájaros Rojos de San Luis.

Viendo trabajar el otro día a Dale Alexander, en un match de exhibición con los New York Yankees, muchos críticos se han preguntado por qué razón el famoso hitter se encuentra ahora en el Newark, teniendo chance para ocupar un puesto regular en uno de los teams de las Mayores.

En ese game, Alexander le hizo la competencia a Ruth y Gehrig, que están otra vez en gran forma, y envió la pelota hacia lo último del right field por un home run. Después, conectó un triple y terminó el día con un average de 5-3, después de enfrentarse con los mejores lanzadores del New York. ¿Por qué está Dale en las Menores este año? ¿Es su caso idéntico al de Buzz Arlett, el hombre que se mantiene en las Menores por uno de esos misterios indescifrables del baseball?

La respuesta de esta incógnita puede encontrarse, quizás, en los promedios de fielding de la Liga Americana. Alexander, siendo un natural bateador, puede batearle fácilmente a todos los pitchers del joven circuito, pero a la hora de fildear es más errático que referee de basket ball, y esto hace que esté condenado constantemente al banco.

El año pasado los Medias Rojas del Boston le dieron múltiples oportunidades para reivindicarse, pero falló en todas, con el resultado de que la alta dirección de los Red Sox decidió pedir waivers sobre sus servicios. Con gran sorpresa, todos los clubs asintieron a su libertad incondicional, olvidándose por completo de su hitting.

Los Red Sox lo vendieron finalmente al Jersey City y de ahí lo han sacado los Bears de Newark para darle un nuevo chance.

Si Dale fracasa, entonces perderá completamente su prestigio y tendrá que conformarse con vivir de su batting en los circuitos de Liga menor. Si triunfa, podrá volver a las Mayores y entonces será curioso observar lo que ha de hacer para probar a los Medias Rojas que su hitting valía bastante para quedar en el Big Show como pinch-hitter.

Tengo todas mis simpatías por Dale, pero confieso que nunca me convenció como infielder, aunque no dejo de reconocer que batea tan duro como Jimmy Foxx. Su trabajo defensivo es pobre, y como quiera que su hitting no es tampoco cosa de que todo el mundo pueda depender—a pesar de que en 1932 se llevó los honores del champion-bat—parece bien condenado a las Menores hasta que aprenda a colocarle debidamente en la primera.

Alexander tiene ahora 31 años y puede volver. Todo depende de que tome las cosas en serio y se dedique enteramente a mejorar su trabajo defensivo.

## HAN INVITADO A ANDREW PONZI PARA JUGAR EN LONDRES EN MAYO PROX.

NEW YORK, marzo 28. (A.P.)—Andrew Ponzi, pequeño jugador de Filadelfia, que recientemente destronó a Erwin Rudolph, de Cleveland, como campeón mundial de piña, ha sido invitado para competir en la gira internacional que ha de efectuarse en Londres, Inglaterra, probablemente en mayo.

## ALEX ALEKHINE PONE A DISCUTIR SU CORONA MUNDIAL DE AJEDREZ

Por fin, después de larguísima espera, Alekhine decide enfrentarse con Bogoljubow

BERLIN, marzo 28. (AP.)—Los amantes del juego de Ajedrez tendrán dentro de poco el plato favorito de su sport: un torneo interesante donde ha de discutirse el campeonato del mundo.

El Dr. Alexandre Alekhine, emigrado ruso que se ha establecido definitivamente en París, haciéndose ciudadano francés, ha sido campeon del mundo en el Ajedrez por un buen lapso de tiempo. Le ganó el título a José R. Capablanca, en Buenos Aires, Argentina, en una sensacional lucha que tuvo lugar en 1927. Dos años más tarde, Alekhine defendió su corona con gran éxito frente al Dr. Bogoljubow.

Ahora tendremos un nuevo encuentro entre Alekhine y Bogoljubow, que en el ínterin se ha hecho ciudadano alemán, efectuándose el mismo en idénticas condiciones que el anterior.

El match constará de 30 partidas, yendo la corona mundial a manos del que alcance 15 puntos y medio en la lucha, anotándose seis victorias limpias. Si después del décimo-tercer choque Bogoljubow está delante en la puntuación, pero sin obtener las seis victorias limpias, entonces se seguirá jugando hasta que cristalice esa sexta victoria o el Dr. Alekhine lo derrote.

El match se considerará tablas si después de los 30 encuentros el doctor Alekhine se mantiene al frente en la puntuación, aunque sin lograr las seis victorias o si ambos alcanzar idéntico número de puntos. En ambos casos, Alekhine continuará de campeón.

El match será auspiciado por la Baden Chess League, ayudada por los circuitos de Wurttenberg y Baviera. Comenzará el día primero de Abril y tendrá lugar en Baden-Baden.

En esta población se jugarán tres partidas, pasándose después a Villigen, Mannheim, Karlsruhe, Pforzheim, Munich, Bayreuth, Nudemberg y Wiesbaden. Los finales se jugarán en Karlsruhe.

En el primer math Bogoljubow experimentó una derrota terminante, después de haber hecho una brillante demostración. Alekhine obtuvo 11 puntos, Bogoljubow 5, quedando nueve partidas tablas. En los últimos dos años Bogoljubow ha sido campeón alemán, pareciendo en excelente forma. En el último torneo de Aacken alcanzó una buena victoria.

## NUEVE NACIONES QUIEREN COMPETIR EN LOS JUEGOS OLIMPICOS DE BERLIN

BERLIN, Alemania, marzo 28. (A.P.).—Dos naciones más han aceptado la invitación hecha por Alemania para participar en los Juegos Olímpicos de 1936, elevando el total de posibles competidores a nueve. Según un boletín que se ha publicado aquí, las dos últimas naciones interesadas son Turquía y Hungría, siendo ésta la primera vez en la historia de los deportes que Turquía envía representación.

Las otras naciones inscriptas son: Austria, Checoeslovakia, Latvia, Finlandia, Noruega, Suiza, Bélgica, Turquía y Hungría.

## Muchos cambios de managers hubo en el Big Show

Los Atléticos de Filadelfia han sido los únicos que no han cambiado su director desde 1929

NEW YORK, marzo 28. (AP.)—Solo uno de los 16 clubs que forman las Grandes Ligas, los Atléticos de Filadelfia, no han cambiado de manager desde 1929. Connie Mack ha sostenido la posición durante 33 años en cuyo lapso de tiempo los otros quince clubs han cambiado de manager 41 veces en los últimos cinco años

Los Cardenales de San Luis son los que mayor movimiento han tenido, presentando cinco managers en tal período. Estos señores fueron: Bob O'Farrell, Bill McKechnnie, Billy Southwdorth, Gabby Street y Frankie Frisch. Los Reds de Cincinnati han tenido cuatro, Jack Hendricks, Dan Howley, Donie Bush y O'Farrell. Los Cubs de Chigado tres: Joe McCarthy, Rogers Honrsby y Charley Grimm.

Los Piratas han presentado tres managers: Donie Bush, Jewel Ens y George Gibson. Los Dodgers otros tres: Wilbert Robinson, Max Carey y Casey Stengel y los New York Gigantes, dos, John J. McGraw y Memphis Bill Terry.

Bill McKechnnie, que tiene enormes simpatías en Boston, ha firmado para dirigir a los Braves por cinco años.

**LIGA AMERICANA**

Hace cinco años, los Medias Rojas de Boston, entonces seguros candidatos al sótano, tenía en la dirección a Henie Wagner, que fué en un tiempo short stop del team. Despues lo sustituyó Shano Collins, quien a su vez cedió el puesto a Marty Mc Manus. El director actual es Stanley Bucky Harris, que estuvo a cargo del Detroit hasta que renunció para cederle el puesto a Mickey Cochrane.

A la muerte de Miller Muggins, los Yankees nombraron a Bob Shawkey, y cuando éste fracasó, se hicieron de los servicios de Marse Joe MacCarthy que continúa todavía al frente de la novena.

Walter Johnson, después de dirigir a los Senadores por cuatro temporadas, cedió su puesto a Joe Cronin. Los White Sox han tenido dos liders desde 1929, Donie Bush y Lew Fonseca y los Indios del Cleveland han tomado a Sir Walter, despues de haber actuado bajo la dirección de Peck en cuatro campañas distintas.

Roger Honrsby es el tercer manager de los Browns, habiendo sustituido a Billy Killefer, que a su vez había tomado la batuta del club de manos del discutido Dan Howley.

ETHAN ALLEN

**Observen detenidamente a este joven player durante la próxima temporada! Con toda seguridad que ha de brindarles material abundante para sus anuales comentarios. Está practicando admirablemente en el campo de training de los Phillies y parece destinado a lucir mucho en la season. Sigan sus pasos estrechamente. El muchacho vale lo q. pesa.**

DE LAS OLIMPIADAS

## Eugenio Gárate habla sobre lo que debe ser el equipo de esgrima

En todos los sectores deportivos se observa un verdadero propósito de aportar lo mejor para el equipo cubano que trata de organizarse para defender el pabellón nacional en los III Juegos Deportivos de Centroamérica Nos parece muy justo que también a los esgrimistas le ofrezcamos nuestro apoyo y calor ya que se trata de uno de los principales «eventos», en el programa oficial aprobado. No debemos perder de vista, a la esgrima. Su labor en los II Juegos Deportivos fué en extremo brillante y aportó un considerable número de puntos al definitivo triunfo de los cubanos. Por eso, al sostener un ocasional encuentro con Eugenio Gárate,—hábil espadachín que posee el segundo lugar en su arma en las últimas olimpiadas—quisimos que nos ofreciera algunas impresiones en relación con un problema que ha de interesar a muchos.

Veamos como habla Gárate:

«Cuba en los III Juegos Deportivos Centro Americanos, que tendrán por sede la ciudad de EL Salvador, puede ser representada por un buen conjunto de Esgrimistas, que lucharían con grandes posibilidades de éxito, atreviéndome a asegurar, que escribirían una página más de gloria para la Esgrima Cubana.»

¿.....?

«Desconozco, en definitiva, cuantos tiradores han de integrar el equipo cubano de esgrima, pero por las informaciones de los periódicos ne advertido que se le ha calculado un número bastante reducido.»

¿.....?

«Creo que ha de ser rectificado este cálculo, mediante un meditado estudio, y previo el parecer de la Federación Nacional de Amateurs de Esgrima de Cuba, por ser el organismo dirigente, pues no hay que olvidar que la Esgrima aportó 63 puntos, en los últimos juegos olímpicos, el cómputo general que ascendió a 203 puntos en total. Cifra ésta bastante elocuente por si sola.»

¿.....?

«No soy partidario de elegir equipo por selección, lo más práctico son las eliminaciones para que a ellas puedan concurrir todos los esgrimistas de la nación y los que mejor tiren son los que nos representarán, pues hay muchos pinos nuevos de gran valor, que no han tenido ocasión de demostrar sus habilidades.»

¿.....?

«La figura central del equipo, sin lugar a dudas lo constituirá Ramón Fonst, nuestra gloria máxima. Está en inmejorables condiciones, como en sus años juveniles, cuando orgullosamente paseaba por tierras del viejo mundo la enseña de nuestra nacionalidad. El sigue siendo nuestro más alto exponente esgrimístico. Decir Esgrima en Cuba, quiere decir Ramón Fonst.»

¿.....?

«El centro de las Actividades Esgrimísticas están concentrados en la Sala del Colegio de Arquitectos, donde cada tarde nos reunimos para hacer un poco de mano, bajo la experta dirección de nuestro buen y consecuente amigo el Profesor Loustalot, gallardo representante de la Escuela Francesa...»

Y nos tiende Gárate su mano demoledora que sentimos ensañarse con la nuestra, ya de retirada.

## LEW FONSECA CREE QUE EL NOVATO SNYDER PODRA SER EL 1ER. CATCHER DEL TEAM

CHICAGO, marzo 28. (AP.)—Manager Lew Fonseca, de los Medias Blancas de Chicago, considera al novato Morgan Snyder, la maravilla de 1934 creyéndole capacitado para destacarse en el Big Show. Snyder fué comprado al Topeka, de la Western League, después de haber registrado un batting de 315 en la season.

## CONNIE MACK HACE UN BUEN ESFUERZO PARA CONSEGUIR A ERICKSON

FILADELFIA, marzo 28. (A.P.).—Noticias llegadas del campo de trainning de los Atléticos hacen pensar que Connie Mack está ansioso de adquirir los servicios del catcher Han Erickson, que fué un notable bateador con el club Louisville de la Asociación Americana, en la última campaña.

Se dice que el outfielder Rip Radcliff y el infielder George Detore pasarán a los Coroneles en la transacción.

## JIMMY MCLARNIN EN UN BOUT CON DUNDEE O BARNEY JACK ROSS

El Madison Square Garden busca una pelea entre Jimmy y Vince Dundee para mayo 23

NEW YORK, marzo 28. (A. P.).—Distintos esfuerzos que se vienen haciendo para conseguir un bout entre Jimmy McLarnin con Barney Ross o Vince Dundee para celebrarlo en el Madison Square Garden el 23 de mayo parecen destinados a tener un resultado práctico. James J. Johnston, que hace el trabajo en nombre de la Corporación del Madison Square, está muy bien impresionado y parece convencido de que algo se logrará.

Johnston ha conferenciado hoy con Pop Foster, manager de Jimmy McLarnin, haciéndole una tentativa proposición para el combate.

Si McLarnin acepta, la pelea será por el campeonato welter, efectúese con Ross o con Dundee. Los tres contendientes son campeones, y si el match se consigue a base de McLarnin y Dundee será entonces por la faja de los middlers. Si el bout que se consigue es entre Ross y McLarnin, entonces será por la corona welter.

## Están dispuestos a cambiar a Ferrell los del Cleveland

Decididamente W. Johnson y demás oficiales no quieren tipos protestones como Wes

NEW ORLEANS, La., marzo 28. (A. P).—Los Indios de Cleveland no quedarán este año por encima de su standing de 1933, pero no cabe duda que la novena trabajará libre de jugadores temperamentales.

Los altos oficiales del club han adoptado el sistema de rechazar cualquier imposición de los jugadores, y han anunciado su propósito de desprenderse de todos aquellos hombres que no muestren conformidad con las disposiciones y salarios que brinda el club.

La dirección de la novena entiende que las malas demostraciones del año pasado se debieron grandemente a las contemplaciones que se tuvieron con algunos players, sentando esto muy mal ejemplo que pudo haberse arraigado en el team.

Como resultado a esta política, los Indios están dispuestos a escuchar toda clase de proposiciones que les hagan por el pitcher Wesley Ferrell, que no ha aparecido todavía en el campo de entrenamiento por estimar que le quieren ofrecer un mal contrato. Walter Johnson y Alva Bradley estiman a Ferrell un gran pitcher, pero muy difícil de sostener.

Los Indios están dispuestos a cederlo por una segunda base que batee, no teniendo nada de particular que pase a los Senadores de Washington por el veterano Buddy Myer. Los Nats tienen a otro hombre, Travis, para cubrir la vacante de Myer.

Incidentalmente, el manager Johnson está muy animado con la novena de este año, creyendo que sus pitchers Hildebrand, Harder y Pearson han de registrar una impresionante campaña. Johnson, además, cree que ha de obtener mejores beneficios del zurdo Lloyd Brown, adquirido del Boston en un cambio, que del mismo Ferrell.

## ALFREDO DE ORO GANA A JOHNNY LAYTON, EN UN MATCH DE CARAMBOLAS

NEW YORK, marzo 28. (A. P.).—Alfredo de Oro, de Cuba, derrotó esta noche a Johnny Layton, campeón mundial, 50 por 45, en el Kreauter Recreation Academy, aumentado tres puntos en el estado del campeonato mundial de carambolas por tres bandas que se está efectuando aquí. La derrota ha obligado a Layton a empatar en primer lugar con Augie Klecknefer, y Joseph Pocita.

Después de verse con score adverso de 43 por 37, de Oro vino de atrás para ganar en 49 innings.

## VIEJO BASKETBOLLER DE LA GUAY, ACTUA AHORA EN LA ESCENA

Después de larga ausencia retorna a la ciudad para dedicarse solo al teatro

¿Se acuerda de Chemoley Baños? Seguramente que sí. Chemoley fué un atleta popular por 1927-28 y 29 cuando se jugaban interesantes campeonatos de basket ball en el floor de la Universidad y la Asociación Cristiana de Jooévenes presentaba buenos equipos en la contienda de novicios.

Bien, Chemoley está de vuelta en la Habana, después de haberlo hecho bastante bien en la «gran ciudad». El retorno ha sido realmente interesante, por que, Chemoley, entusiasta por los sports en aquel entonces, se ha transformado en artista y habla ya con tanta fuerza del «stage» que parece haber olvidado por completo sus peripecias del floor.

Allá por 1928, cuando la Y.M.C.A. hizo su última intentona oficial por reconquistar los laureles del basket ball entre noviciós,—supremacía ésta que mantuvo durante muchos años—(desde 1918 a 1924)—Chemoley apareció en el piso de la Universidad sin más experiencia que tres meses de práctica en el floor de los Cristianos, y, aunque parezca mentira, a pesar de cubrir la vacante de un player eficiente como Adolfo Gonzalez, desarrolló un juego efectivo como ruuning-guard del team de la Guay para mantenerlo todo el tiempo en la lucha. El Habana Yacht Club ganó el campeonato, ayudado por los hermanos Arguelles y el sensacional Eddy García, pero la Y.M.C.A. dió que hacer a los liders, y fué precisamente Chemoley el alma del conjunto.

De este team de la Guay, incidentalmente, salieron jugadores estelares como el «Sereno» Fernández, Teodoro Maristany, un gran center a quien el matrimonio retiró; el campeón Fournier, «Gatillo» Planas y otros más.

Chemoley ha estado algún tiempo en New York, y ha jugado algun basket con distintos cubanos, pero su fuerte ha sido el teatro, donde ha logrado ser «maestro de ceremonias», puesto que necesita cierta cualidad natural del que lo representa para que resulte de verdadera utilidad al teatro.

Actualmente, de vuelta a la Habana, donde piensa actuar algun tiempo, Chemoley se ha unido a un grupo de artistas que actúan en el Teatro Campoamor y resulta un elemento de cierta valía para los actos de vaudeville que esa empresa ofrece.

No pasará mucho tiempo, sin embargo, sin que le volvamos a ver otra vez en acción en el floor, aunque puede que el trabajo de las tablas le haya restado su vieja efectividad del sport.

**LOS YANKEES ENVIAN A DUKE AL NEWARK**

ST. PETTERSBURGH, Florida, marzo 28 (AP).—El primer release concedido por los Yankees desde que comenzó la temporada de prácticas de Primavera fué hoy obsequiado al zurdo Marvin Duke, que pasó la temporada anterior con los Bears

## AMATEURS

—Gran field day en abril 8.
—Pelota de La Tropical.
—Reorganizan las Federaciones.

(Por DAN)

El próximo día ocho se efectuará un interesante field day en el Stadium de la Tropical que promete resultar altamente interesante. Se trata de una nueva fiesta de atletismo organizada por los obreros de Obras Públicas que quieren demostrar su competencia en los deportes. Esta vez las cosas han de prepararse con esmero, y tenemos la seguridad de que ha de darse una fiesta de interés.

El Field day se denominara «Día de la Cerveza Cristal», presentándose múltiples eventos de campo y pista entre los que figurarán algunos muchachos que bien preparados podrán optar por uno de los puestos del equipo Olímpico. Habrá carreras de 100, 400 y 800 metros, eventos de obstáculos, y distintas pruebas de campo.

Otro field day de importancia ha de ser el que para el 21 del entrante mes tienen anunciado los colegios de La Salle y Belén. Tanto Cappy Campuzano como Raul Canosa están haciendo múltiples preparativos en estos días y puede asegurarse que las competencias han de constituír un verdadero acontecimiento deportivo-social.

El domingo habrá pelota en Víbora Park, y como las Olimpiadas están cerca, puede apostarse a que los muchachos realizarán un bonito esfuerzo para destacarse y conseguir un chance en el team. El club Regla, campeón del año pasado, jugará en el primer turno con el Hershey y después intervendrán el Fortuna con el Cubaneleco.

El primer game comenzará a las dos.

En los terrenos de la Tropical, que sirvió de hermoso escenario a las justas olímpicas de 1930, se efectuará también un programa basebolero de importancia, figurando en el mismo, clubs de la Liga Social.

El team de la Havana Electric, convenientemente reforzado, jugará un doble header llevando de oponentes al Yale Tennis Club en el primer turno y al Deportivo Whiz en el segundo.

Se habla de reorganizar distintas federaciones, entre ellas las de Atletismo, Natación, Basket ball, Base ball y Volley ball. Creemos que José Angel Sordo será designado para hacerse cargo de la Federación de Atletismo y se mencionan los nombres de Rafael de J. Iglesias y Francisco de la Carrera para la Federación de Basket ball.

Esta tarde se resolverá tan difícil problema.

## CITA LA LIGA NACIONAL DE AMATEURS PARA UNA REUNION EL 3 DE ABRIL

El doctor Laureano Prado, secretario de la Liga Nacional de base ball amateur, nos ha rogado citemos por este medio a los delegados de todos los clubs que se vieron representados en el último campeonato, así como a los miembros de la Liga, para la reunión que tendrá lugar el lunes 2 de Abril próximo en las oficinas de la Unión Atlética de Amateurs a las cinco de la tarde.

El objeto de la reunión no es otro que ultimar los preparativos del próximo campeonato, ideando la convocatoria del mismo.

Dentro de poco habrá que hacer elecciones en la mesa de la Liga, y esto es otra cosa importante si se recuerda que el que resulte presidente será el encargado de representarnos como delegado de base ball en los Terceros Juegos Deportivos de El Salvador.

40 AÑOS DE ÉXITO
VINO-LECITHINO
PEPTONA-BARNET
FERROFOSFATADO
3 Copitas alimentan más que 100 gramos
CARNE FRESCA
Todo es asimilado pronto sin digerir, descansa el estómago y el hígado
PREPARADO POR
Droguería "Sarrá" - La Mayo

## Según los expertos, la nueva bola de la Liga Nacional, no ha de ayudar tanto a los bateadores como se creía

Los desafíos de exhibición que se han ofrecido demuestran terminantemente que la pelota no ha beneficiado tanto a los bateadores como se creía. Lo que dicen Hubbell y D. Dean

NEW YORK marzo 28.—(A.P.).—Los jugadores de la Liga Nacional, cuyo batting average decayó notablemente el año pasado como consecuencia al uso de la llamada «dead ball», que fué introducida en el juego por primera vez, han de sentirse desilusionados cuando se ponga en marcha la campaña de 1934 con su bola viva. Esta nueva pelota se supone que sea la misma que se ha venido usando todo el tiempo en la Liga Americana.

En los desafíos de exhibición que se han jugado este año por la Florida, especialmente los del Filadelfia Americano y los New York Gigantes, el uso de la bola viva no ha mejorado en nada el hitting de los sluggers. Realmente los pitchers han continuado dominando, dejando la impresión de que el sueño dorado de los sluggers desaparecerá por completo cuando todas las novenas se pongan en marcha.

En los últimos años se dijo frecuentemente que la bola que se usaba en la Liga Americana era más viva que la de la Liga Nacional. Sin embargo, cuando la campaña terminaba en cada circuito, los teams que capturaban los honores del batting sostenían un hitting parecido. El año pasado, por ejemplo, los Senadores de Washington ganaron con average de 287 mientras los Piratas lograron los honores de la Liga Nacional con promedio de 285.

Jimmy Foxx se llevó el championbat de la Liga Americana con average de 356, la marca más baja que ha logrado un rey de los hitters del joven circuito en los últimos 25 años, mientras Chuck Klein, de los Phillies, lograba el «top» de la Liga Nacional con promedio de 268.

Algo más aún, en la Liga Americana se vieron 25 bateadores con averages de más de trescientos, mientras que en la Liga Nacional aparecieron 29, cuatro más que en el joven circuito.

El año pasado la cubierta de las bolas que usaron en la Liga Nacional era más dura que la Liga Americana, pero la diferencia era tan poca que ni siquiera podía observarse a través de un microscopio. La única diferencia estaba en que las costuras eran más gruesas, facilitando a los pitchers de la Nacional la manera de desarrollar mejor sus curvas.

Cuando se le preguntó el otro día a Carl Hubbell, pitcher de los Gigantes, su opinión en relación con la nueva bola en uso, declaró que la consideraba idéntica a la de 1933, y que esperaba no encontrar dificultades para dominar con ella a los hitters del viejo circuito.

Por otra parte, Dizzy Dean, hurler de los Cardenales, que asegura poder brindar 25 victorias al manager Frisch en la próxima season dice que eso de la viveza de la bola es una historia buena para los muchachos.

«El buen bateador le pega a toda clase de pelota» —dice Dean, «lo mismo que el buen pitcher triunfa con todas las costuras».

Dice Dean que la pelota seguirá siendo la misma, y que los bateadores no han de encontrar beneficio alguno en ella.

N. GELATS y Cía.
Habana. BANQUEROS Aguiar 106-108
Vendemos cheques de Viajeros
Pagaderos en todas partes del mundo
y Cartas de Crédito Circulares
en las mejores condiciones.
"SECCION DE CAJA DE AHORROS"
Recibimos Depósitos en esta Sección Pagando el 2½ por 100 Anual. Todas estas operaciones pueden efectuarse también por Correo.

## Red Rolfe, de los Yankees y McCarthy de los Dodgers, son los dos mejores reclutas que han ido a la Florida

El joven torpedero del N. York parece lo mejor que ha tenido el club desde que perdió los servicios del veterano E. Scott. Está fildeando y bateando mucho. Stengel protesta de Carey

MIAMI BEACH, Florida, marzo 28. (AP).—Un joven llamado Mc Carthy, primera base de los Dodgers de Brooklyn, y Red Rolfe, short stop de los New York Yankees, son los dos mejores reclutas que han invadido este año los distintos campos de entrenamiento de la Florida.

El caso del joven McCarthy, que el año pasado era tan sólo un manigüero de Chicago, es el más importante de los dos. El muchacho está fildeando brillantemente en Orlando y está logrando muy buenos batazos sobre los pitchers de las Mayores, indicando estar perfectamente preparado para las luchas del Big Show. Memphis Bill Terry, manager de los Gigantes, lo vió el otro día en acción y ofreció en seguida cinco mil pesos por sus servicios.

Casey Stengel, desde luego, rechazó la proposición, muy convencido de que después de una temporada de actuar como suplente, el joven Mc Carthy podrá convertirse en el inicialista regular de los Dodgers. Mc Carthy es tan largo como Kelly y batea graciosamente por el right.

Rolfe, es la sensación de la Florida entre los torpederos. El muchacho ha resultado mejor de lo que anunciaron en la Liga Internacional y viéndole actuar se explica fácilmente por qué fué escogido como el más útil a su club de ese circuito.

Rolfe es alto, tiene seis pies de estatura, pero corre libremente las bases y cubre mucho terreno. Mc Carthy estima que con un poco de experiencia podrá convertirse en el mejor torpedero de la Liga Americana y por esta razón le tiene encomendado el puesto regular. Rolfe, dicen los expertos, es lo mejor que han tenido los Yankees en el campo corto desde la época de Everett Scott y Roger Peckinpaugh.

Casey Stengel, incidentalmente está resentido con Max Carey, que fué su antecesor en la dirección del club. Dice Stengel que Carey ha sido el único que no le ha felicitado por su exaltación a la dirección de la novena, a pesar de que él no quiso aceptar el puesto de manager hasta que el Brooklyn no se comprometió a pagarle a Carey todo su sueldo de la temporada.

Carey ha recibido ya el cheque de 12 mil pesos del club, razón por la cual nadie puede esperar que se muera de hambre. Además, si el Brooklyn finaliza en la primera división, se le brindará una parte de la serie mundial como si todavía estuviese en la novena.

**NOTAS DEL TRAINING-CAMPS**

Harlon Cliff parece destinado a trabajar este año como tercera de los Browns... El muchacho tiene sólo 21 años y sus compañeros le dicen «Baby Face»... Allan Strange, el nuevo short de los Browns, es tan bueno como Red Rolfe, aunque no batea mucho... Lemans Solters, el outfielder que costó 25 mil pesos a los Medias Rojas de Boston, es un fracaso como bateador... Saca demasiado el pie para batear y ha encontrado múltiples dificultades para conectar en los choques de exhibición... Todos los managers de la Liga Nacional dicen que los Braves están cometiendo un disparate muy grande al pretender iniciar la temporada con Pinkey Whitney en la intermedia...

GRANDIOSA EXCURSION
DE LA HABANA A SANTIAGO DE CUBA
Por la Carretera Central en los lujosos coches Pullman «MACK»
OMNIBUS DE CAMAGüEY
(Los mejores de Cuba)
DURANTE LOS ULTIMOS DIAS DE LA SEMANA SANTA
PROGRAMA
Día 29 de Marzo. (Jueves Santo).
A las 7 p. m. Salida de la Habana.
Día 30. (Viernes Santo).
A las 6 a. m. Llegada a Camagüey.—Desayuno.
A la 1 p. m. Llegada a Santiago de Cuba.—Almuerzo y alojamiento en el Hotel «Imperial».
Día 31. Permanencia en Santiago de Cuba.
Misa en la Caridad del Cobre y paseo en lancha por la bahía.
1o. de Abril. (Domingo).
A las 5 a. m. Salida de Santiago.
A las 11.30 p. m. Llegada a la Habana.
PRECIOS: solamente $14.00 por persona. Incluyendo los gastos del programa.
Para informes y toda clase de detalles por el Teléfono M-1715 en nuestra oficina del HOTEL «SARATOGA», Prado y Dragones.
Pida su pasaje con anticipación para reservarle su asiento.

M.E.C.D. 2016

# Rabbit Maranville sufre la rotura de un tobillo

## JUANCITO ALVAREZ Y WILLIAM BAEZA TENDRAN QUE HACER 118 LIBRAS

SPORTS — DIARIO DE LA MARINA — SPORTS

AÑO CII — HABANA, JUEVES, 29 DE MARZO DE 1934 — PAGINA ONCE

## UNA CARTA DE MIGUEL ANGEL MOENCK EN RELACION CON LOS JUEGOS DEPORTIVOS

Miguel Angel Moenck, que tiene a su cargo la organización del team olímpico cubano que ha de representarnos en las próximos Juegos Deportivos, nos ha enviado para su publicación la siguiente carta:

Sr. J. Losada.—Ciudad.

Estimado amigo: No crea que haya pensado dar silencio por respuesta a su carta que me dirigió en el número de «Carteles» correspondiente al 4 de marzo de los corrientes, sino que la falta de tiempo ha sido la causa de mi demora.

Las gestiones para que el viaje a El Salvador sea un hecho, y la organización del trabajo que se ha de ejecutar, han ocasionado que le diera mayor importancia a esos asuntos, que contestar su carta que me enseñaron hace días, sabiendo que usted habría dispensar mi tardanza, sobre todo, cuando quería hacerlo con datos ciertos y precisos, para que no se me pudiera alegar ignorancia o desconocimiento a mis aseveraciones.

Hay tres puntos importantes en su carta que deseo contestar, y son:

1.—Crítica al Comité Olímpico sobre la selección de atletas en los Primeros Juegos Deportivos Centroamericanos.

2.—Facilidades al atleta libre; y

3.—Ofrecimiento de cooperación.

Me parece que usted hace una acusación injusta e infundada al decir que el equipo de Cuba ha estado formado por atletas pertenecientes a sociedades deportivas legítimas y clubs deportivos amparados por empresas mercantiles, haciendo caso omiso de los atletas libres.

Los clubs en nada intervinieron en el entrenamiento ni selección de atletas. A ellos hay que agradecerle las facilidades que le dieron al Comité Olímpico brindando sus terrenos y edificios sin marcado interés en el socio atleta, sólo señalando horas para las prácticas, evitando con ello coartar los derechos del socio que abona su cuota para tener libre uso del club, o causándole los menores perjuicios posibles.

En los Primeros Juegos Deportivos fuí yo principalmente, con los delegados de los respectivos deportes, quien decidió en gran parte de ellos, la forma de selección y preparación de esos equipos, teniendo sólo 45 días para ambas cosas. Recordará que el Comité Olímpico se nombró el 10 de agosto de 1926, y comenzó a actuar el día 13, celebrando las eliminaciones de la competencias de atletismo los días 25 y 26 de septiembre, para salir el 4 de octubre para México. Es decir, la labor de un año en mes y medio.

Nunca soñé en la victoria, pero sabía que al atleta y al elemento deportista en general le sería muy beneficiosa la enseñanza, como se demostró cuatro años después en las competencias en la Habana.

A las eliminaciones concurrieron de acuerdo con la invitación hecha por el Comité Olímpico, representaciones de clubs y atletas libres; y formaron el equipo los que probaron ser los mejores, con la sola excepción de cinco atletas seleccionados sin eliminación, basándose en sus ejecutorias brillantes al principio de ese año. Estos fueron José Barrientos, José Sanjurjo, Mario González, Manuel Montes y Francisco Arango. Hubo sus críticas en la prensa, como siempre sucede, pero sin indicar otro medio para solucionar esta dificultad. Como descargo a esa crítica sólo quiero apuntar los hechos siguientes: Sanjurjo resultó ganador en el salto de garrocha; Montes ocupó el segundo lugar en triple salto; González y Arango obtuvieron segundo lugar en las dos carreras de relevo, haciendo brillantes demostraciones, y Barrientos, que sufrió una operación apendicular días antes de la salida del equipo, fué el único que no pudo hacer nada brillante debido a sus condiciones físicas.

A la opinión de todos los lectores dejo la apreciación sobre el acuerdo del Comité Olímpico.

Su acusación de que al atleta libre no se le dió oportunidad en esa selección es completamente errónea, pues el equipo cubano estaba compuesto por 86 atletas inscriptos en la Unión Atlética de Amateurs y 25 atletas libres. Si no clasificaron mayor número de estos fué porque no demostraron en las eliminaciones que eran superiores a los atletas inscriptos en la Unión Atlética.

Igual procedimiento se empleó en los Segundos Juegos. Entre los numerosos atletas libres sobresalió Pérez, de Santa Clara, que resultó campeón centroamericano de Salto Alto. Las eliminaciones fueron iguales para todos los cubanos fueran o no atletas libres.

El segundo extremo que considero importantes contestar es «Facilidades al atleta libre».

La función principal de un Comité Olímpico es escoger los atletas de un país por los medios usuales de selección o eliminación, o de cualquier otro medio que se estimase más beneficioso a los fines deseados, dentro de los requisitos impuestos por las reglas de las competencias, para formar el equipo de la nación, como máximo exponente de destreza y habilidad en los deportes, dándole después el entrenamiento necesario para lograr su máxima eficiencia.

Según se desprende de su carta y ratifica la del señor Fernández Andes, el problema que ustedes plantean es completamente distinto a las funciones de un Comité Olímpico.

Ustedes pretenden la enseñanza deportiva colectiva, cuyo objeto principal es extender la educación deportiva gratuita a todos los elementos jóvenes del país, que es una función dependiente de otro organismo llamado generalmente en los países latinoamericanos, Departamento de Educación Física, adscrito a las Secretarías de Instrucción Pública, y que tiene varias divisiones según se aplique a la condición de amateurs en general, a la cultura física, o a la enseñanza de los deportes en Escuelas Primarias, de Segunda Enseñanza, Universitaria y de centros deportivos para empleados y obreros.

El día que en Cuba tengamos bien organizado ese departamento de Educación Física, entre cuyos fines estaría crear campos de deportes, piscinas, campos de juego para niños, etc., donde todo cubano tuviera las facilidades de entrenarse y practicar los deportes bajo una dirección científica, y no que estas sean exclusivas de los socios de clubs o planteles de enseñanza, habremos dado un gran paso de avance como nación adelantada en educación física. Yo, como he sido toda mi vida optimista, espero verlo realizado.

Yo empecé a interesarme en estos asuntos cuando no existía nada en Cuba. Escasamente había dos docenas de atletas (fuera del base ball), en Cuba, y laboré más de quince años para que se formara la Unión Atlética de Amateurs. Organizada ésta, y desarrolladas las actividades deportistas, han surgido otras organizaciones, se ha llevado el deporte a los colegios privados, se está adelantando mucho en los de Segunda Enseñanza, y creo que pronto veremos surgir campos de deportes y cultura física en muchos de la Isla y como es lógico más tarde veremos a nuestros gobernantes interesados en implantarlos en las escuelas primarias, como ocurre hoy día en todas las naciones civilizadas, haciendo con ello un gran bien por el mejoramiento físico del cubano, aparte del social en sus múltiples aspectos, que trae aparejado la práctica de los deportes.

Basado en que no se puede nacer siendo sabio, hay que ir poco a poco, ser optimista e ir salvando dificultades hasta alcanzar el triunfo. Yo recuerdo cuando empezamos a difundir el basket ball en Cuba y luego el atletismo, cómo nos desalentaban diciéndonos a título de mayores y de expertos, que el único deporte apropiado para los cubanos era el base ball, quizás el ciclismo, billar, etc., pero nada de ejercicios violentos, por razones de clima y temperamento.

¿No opina usted que el resultado de la práctica de estos deportes, llamados exóticos, por esos señores, ha traído una enorme cantidad de jóvenes fuertes, vigorosos, exponentes de un mejoramiento físico? ¿Y no es todavía mayor el contraste en la mujer cubana? No cree usted que aquellos sabios tropicales estaban equivocados?

Luego hemos adelantado... y mucho; aunque todavía nos falta bastante.

En cuanto al tercer punto de su carta; la cooperación, yo tendré mucho gusto en que usted me indique la forma y medios, bien por la prensa o personalmente, en que se debieran hacer estas eliminaciones, teniendo en cuenta los medios de que se dispone, y el medio ambiente, fuera de los ya apuntados en la prensa diaria, y estimo que todos y especialmente un servidor, la apreciará en su justo valor, haciéndole además un gran bien al deporte amateur de Cuba.

Creo haber complacido sus deseos, cosa que hago por primera vez, pues no he pretendido nunca ni iniciar ni continuar estos torneos literarios, para los cuales se necesita tiempo, una facilidad o talento que no poseo, y porque siempre he visto que el resultado es perder un tiempo para mí precioso, en cualquiera de los varios aspectos de mi vida personal. Por eso usted habrá notado que nunca he criticado lo pasado, a menos que lo haya comentado, dando una solución, quizás equivocada, pero tratando de resolver el problema.

Muy atentamente,

MIGUEL A. MOENCK.

## FRONTON JAI-ALAI

**RESULTADO DE LA FUNCION DE ANOCHE**

**PRIMER PARTIDO**

Juanito y Escarza, blancos, 17 tantos; contra Iturrino y Solá, azules, 30 tantos.

Ganador: AZULES

**PRIMERA QUINIELA**

| | Tantos | Boletos |
|---|---|---|
| 1.—ITURRINO | 6 | $ 4.30 |
| 2.—Lasa | 5 | 5.22 |
| 3.—Solá | 4 | 4.87 |
| 4.—Sarmiento | 4 | 3.48 |
| 5.—Juanito | 3 | 6.64 |
| 6.—Escarza | 2 | 9.13 |

Ganador: ITURRINO: $4 30.

**SEGUNDO PARTIDO**

Cres y Salazar, blancos, 30 tantos; contra Ferrer y Hugues, azules, 21 tantos.

Ganador: BLANCOS.

**SEGUNDA QUINIELA**

| | Tantos | Boletos |
|---|---|---|
| 1.—Ferrer | 3 | $ 4.32 |
| 2.—MORALES | 6 | 3.70 |
| 3.—Salazar | 0 | 5.18 |
| 4.—Hugues | 1 | 7.40 |
| 5.—Paco | 5 | 4.71 |
| 6.—Creus | 1 | 7.40 |

Ganador: MORALES, $3.70.

**PROGRAMA OFICIAL PARA LA FUNCION DE HOY**

(A las 8.15 p. m.)

**PRIMER PARTIDO**

(A 30 tantos)

Aguiar y La Paz, blancos; contra Morales y Lasa, azules. A sacar ambos del cuadro 10, con ocho pelotas finas.

**PRIMERA QUINIELA**

(A 6 tantos)

Morales, Sarmiento, Aguiar, Iturrino, La Paz y Lasa.

**SEGUNDO PARTIDO**

(A 30 tantos)

Ferrer y Hugues, blancos; contra Ochoa y Paco, azules. A sacar los primeros del cuadro 9 y medio y los azules del cuadro 10, con ocho pelotas finas.

**SEGUNDA QUINIELA**

(A 6 tantos)

Salazar, Ferrer, Paco, Ochoa, Hugues e Iturriaga.

**TERCER PARTIDO, AMATEURS**

(A 30 tantos)

Faura y Velazco, blanco; contra Piloto y Salazar, azules. A sacar los primeros del cuadro 10 y los segundos del cuadro 9 y medio, con ocho pelotas finas.

## Será conveniente seguir de cerca al Detroit Tigers

El team no ha mejorado mucho pero con Mickey Cochrane ha de dar que hacer en la Liga

(ESPECIAL AL DIARIO DE LA MARINA)

DETROIT, marzo 28. (AP.)—Con la posible excepción de que Gordon Stanley Cochrane, (Mickey en persona) ha sido agregado al squad como catcher y manager, los Tigres de Detroit de 1934 son los mismos de 1933, y esto hace que todos los imparciales se pregunten: «¿Valdrá la influencia de Cochhane tanto como para colocar al team en la lucha por el pennant?»

Dirigidos por Harris, que sabe un ratico de baseball, y contando con el mismo material de este año, ya que el team no parece haberse reforzado con la presencia de Goose Goslin por Jonathan Stone, los Tigres quedaron en segunda división el año pasado, pero los leales del conjunto parecen picados por la avispa del pennant y viven convencidos de que este año habrá choques de la serie mundial en Detroit.

Mickey Cochrane admite que su equipo no es exactamente perfecto, pero que como los leales de la novena que que se experimentará un alza considerable y se vale de todos sus conocimientos para aumentar las posibilidades del team.

Mickey estudia ahora la presentación del ala izquierda del infield, ya que de la derecha está perfectamente seguro. En la primera tendrá a Hank Greenberg, de seis pies, 4 pulgadas de estatura, que bateó .301 el año pasado, y en segunda trabajará con Charley Gehringer que está considerado por todos los críticos el mejor hombre de su posición en la Liga Americana.

El ala izquierda, como siempre, está indecisa. En el short se está practicando Billy Rogell, que muchos llamaron el hombre ideal para el puesto en 1933 y en tercera encontramos a Marvin Owens, que se levantó bastante en las últimas semanas de la pasada campaña. La combinación es bastante aceptable, pero no cabe duda que no luce lo suficiente impresionante como para que se pueda confiar en ella.

Mickey Cochrane piensa bien de su outfield. León (Goose) Goslin, el llamado león del Potomac, estará en el left field, Ervin Pete Fox ocupará el center, pensando demostrar que no hay necesidad de tener muchas «x» en el apellido para batear como Jimmy Foxx, y Gerald Walker se encargará del right, muy ayudado por su impresionante hitting del año pasado.

Mickey Cochrane, como es lógico pensar, ocupará el catching durante casi todo el tiempo, siendo una verdadera garantía para el club y la tarea de ganar juegos estará encomendada a hombres como Tom (one-hit game) Bridges, Fred Firpo Marberry, Vic Sorrell, León Hogsett, Elden Auker, y el escolar Rose, que dice tener su brazo en aceptables condiciones.

Este conjunto, indiscutiblemente, no es el mejor de la Liga Americana, pero será conveniente seguir de cerca sus actividades durante toda la season.

## KID ESPINOSITA Y ANGEL PEREZ NODA PARA EL SEMIFINAL

### LA ESTRELLA DEL CINCINNATI

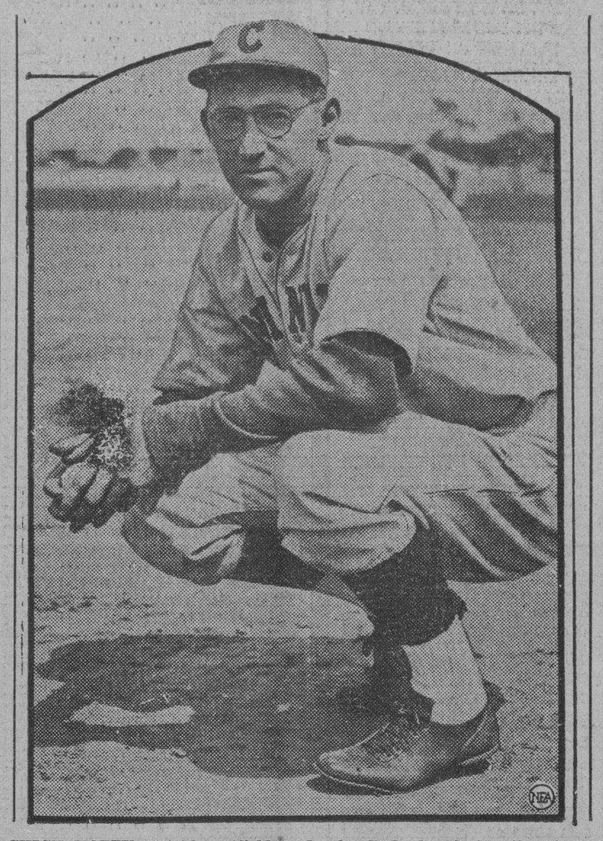

CHICK HAFEY, notable outfielder de los Reds de Cincinnati, quien se propone retornar este año al grupo de los buenos slugger de la Liga Nacional, optando por el champion bate del circuito. Hafey, bateador natural de .365, no pudo batear más que .301 el año pasado

## ULTIMOS ACUERDOS UNIONISTAS

Marzo 28 de 1934.

—Empezar a contar los treinta días reglamentarios a los atletas señores Santiago O-Hallorans Bucelo y Mario Fajo Borges, por el Fortuna Sport Club; Antonio Echevarria y Antonio López Hernández, por el Regla Base Ball Club.

—Aceptar la baja del Cuban Telephone Club del señor Carlos Tiant Rivero y su alta para competir por el Fortuna Sport Club, de acuerdo con el artículo 38 del Reglamento.

—Aceptar el alta de los siguientes señores: Carlos García, Tomás Villar Losada, por el Club Cubaneleco.

—Conceder el permiso solicitado por el Luyanó Sport Club, para celebrar prácticas de boxeo diariamente en dicho club.

—Dejar sin efecto la suspensión provisional que se le había impuesto al atleta Emilio Planells Barroso, del Club Deportivo de Cárdenas.

—Autorizar los siguientes permisos: Al Club Cubaneleco, para celebrar un juego de exhibición de base ball contra el team Fortuna, el domingo primero de abril próximo, en el Stadium «Víctor Muñoz». Al Club Yara, para competir contra el Deportivo Rosario, de Aguacate, el día primero de abril próximo.

—Imponer 25 pesos de multa de acuerdo con la Regla 5 de la Tabla de Penalidades vigente, a los clubs Cuban Telephone y Deportivo Hispano América, integrantes del Campeonato Junior de basket ball, por negarse a competir el pasado lunes 26, multa que deben hacer efectiva antes del próximo día 5 de abril venidero.

### FREY A LA SEGUNDA

ORLANDO, marzo 28 (AP).—El novato Limus Frey ha convencido al manager Casey Stangel para que le conceda un chance en la segunda esquina de los Dodgers

## BASKETBALL

—Venció el Ferroviario.
—Y el Club Hispano.
—En el Basket, ayer.

(Por GALI)

Hispano y Ferroviario continuan avanzando en pos de la supremacía local del basket ball entre los juniors Anoche volvieron a conquistar todos los honores de los dos games ofrecidos en el floor azul y esto les mantiene envueltos en honroso empate en el primer lugar de la contienda. El Teléfonos, en cambio, ha descendido a más baja posición con dos derrotas costosas en la vuelta final mientras los Católicos quedan sepultados al último puesto sin haber logrado un éxito todavia.

El team de los Pulgarcitos, jugando con la misma eficiencia de siempre, bien dirigido y teniendo en Tomasito Díaz y Pancho Pons dos buenos inspiradores, resistió valientemente el reto que le lanzó el equipo de los Católicos en el primer tiempo, ganándolo con score de 14 por 13 y después se soltó en el segundo para anotar 23 puntos mientras sus rivales solo podían hacerle 9. Al final de cuentas, el anotador oficial demostró que la victoria les correspondía con score de 37 por 22.

Los Tigres del Hispano, envueltos en una lucha más difícil, tuvieron necesidad de jugar mucho al final para evitar que un rally telefonista les robase la decisión del game.

Los muchachos de Zapico, después de comenzar lentamente, permitieron que el Teléfonos tomase alguna ventaja para ponerse a cinco puntos de diferencia, 10 por 5. Luego surgió una bonita reacción y goals de Medina y Calvito hicieron subir el score hasta ponerlo 12 por 8, que fué como terminó al caer el primer tiempo. Después, sin embargo, la situación se aclaró un poco y el five mantuvo la delantera en la puntuación, por pequeño margen, hasta que faltaron minutos para finalizar el choque. Aquí fué cuando surgió el rally telefonista, y entonces vimos como, faltando tan sólo minuto y medio por jugar, el score estuvo 22 por 21.

Un buen trabajo defensivo del Hispano logró alejar la pelota de toda anotación telefonista, y el game cayó sin desgracias que lamentar en las huestes hispanófilas.

Neno Medina, jugó admirablemente en el game, mereciendo toda clase de elogios por su labor. Gardeó mucho y bueno y tiró con mucha oportunidad. Calvito también estuvo efectivo, jugando, quizás, su mejor game de la vuelta final. Los demás, incluso Cartaya, parecieron discretos en sus roles, aunque hay que darle mucho crédito a la pareja de centers del team por haber dejado al Baturro sin anotación en el casillero de los goals.

Herrerita fué el único que pudo hacer algo por el Teléfonos.

En el primer game gustó mucho el juego de Pancho Pons, el bonito trabajo de Tomasito Díaz, que cada día avanza más bajo la tutela del Aguilucho Azcárate y el passing del «Pato» Gallarreta. Cardona y Mesa fueron los mejores de los Católicos.

**CAMPEONATO JUNIOR DE 1933**
**«TELEFONOS» VS. «HISPANO»**

TELEFONOS

| | Fig. | Fog. | FC. |
|---|---|---|---|
| A. Gutiérrez, F. | 0 | 2 | 1 |
| J Llagosteras, F. | 0 | 2 | 3 |
| R. Núñez, C. | 0 | 0 | 1 |
| A. Rubio, G. | 2 | 3 | 3 |
| A. Herrera, G. | 4 | 2 | 3 |
| M. Torre, F. | 0 | 0 | 0 |
| R. Morales, G. | 0 | 0 | 0 |
| Totales | 6 | 9 | 11 |

HISPANO

| | Fig. | Fog. | FC. |
|---|---|---|---|
| R. Chavarry, F. | 0 | 0 | 3 |
| J Calvo, F. | 2 | 2 | 2 |
| M. Sesma, C. | 1 | 0 | 1 |
| S Cordal, G. | 0 | 0 | 3 |
| J Medina, G. | 3 | 1 | 2 |
| P La Rosa, F. | 1 | 0 | 0 |
| E Cartaya, C. | 2 | 1 | 1 |
| M. Zapico, G. | 0 | 0 | 0 |
| Totales | 9 | 4 | 12 |

RESULTADO:

Teléfonos: Primer half, 12; segundo half. 9; Total 21.

Hispano: Primer half, 8; segundo hay, 14. Total: 22.

Referee: Enrique Brú; Umpire. Raúl Canosa; Anotadores, Polo Muñoz; Cronometrista Joaquín V. Orta. Jugado en el floor del Vedado Tennis, en marzo 28 de 1934.

**CAMPEONATO JUNIOR DE 1933**
**«CATOLICOS» VS. «FERROVIARIO**

CATOLICOS

| | Fig. | Fog. | FC. |
|---|---|---|---|
| A. González, F. | 1 | 0 | 0 |
| Ch. Pérez, F. | 1 | 1 | 2 |
| J. Estévez, C. | 1 | 0 | 1Ti |
| M. Mesa, G. | 2 | 3 | 2 |
| R. Arrondo, G. | 1 | 0 | 2 |
| A. Cardona, G. | 3 | 0 | 3 |
| Totales | 9 | 4 | 10Ti |

FERROVIARIO

| | Fig. | Fog. | FC. |
|---|---|---|---|
| A. Weiss, F. | 1 | 0 | 0 |
| A. Gallarreta, F. | 2 | 1 | 2 |
| T. Díaz, C. | 5 | 1 | 0 |
| M. Iglesias, G. | 0 | 0 | 3 |
| J. Pons, G. | 4 | 3 | 1 |
| M Quintela, F. | 2 | 0 | 2 |
| A. Torres, | 2 | 0 | 0 |
| P. Agudo, | 0 | 0 | 0 |
| Totales | 16 | 5 | 8 |

RESULTADO

Católicos: Primer half, 13; segundo half, 9. Total: 22.

Ferroviario: Primer half, 14; segundo half, 23. Total: 37.

Referee: Raúl Canosa; Umpire, Enrique Brú; Anotador, Paco Muñoz; Cronometrista, Joaquín Valdés Orta. Jugado en el floor del Vedado Tennis, en marzo 28 de 1934.

## Ya está casi terminado todo el programa del domingo en el ring de «Miramar Garden»

Juancito Alvarez será el oponente de William Baeza, el renombrado campeón fly weight que ahora milita en la división de los bantams.

Anoche, después de algunas entrevistas entre promtores, managers y boxeadores, se llegó a la conclusión de que Juancito era el indicado para hacerle frente a William, dejando para otra ocasión a Babe Face Charol, quien podrá ser visto en uno de los bouts preliminares.

El combate fué fijado a cinco asaltos, y ambos peleadores tendrán que pesarse el sábado a las tres de la tarde, con la obligación de hacer el peso estipulado en los contratos, 118 libras.

Esta será una dura prueba para Baeza, quien acostumbrado la mayoría de las veces a irse de cacería se encontrará extraño frente a un hombre como el discípulo de Conguito, que ataca, pega y está siempre dispuesto a ofrecer su mejor performance en aras del deporte.

Muchos son los que estiman que Juancito tiene una bonita oportunidad de poner fin a la carrera triunfal de William, si logra conectar uno de sus golpes de derecha, ya famosos por las veces que han hecho besar la lona a sus oponentes.

El programa confeccionado por los nuevos empresarios de Miramar Garden, es todo a base de peleadores estrellas en las filas del semiprofesionalismo, apareciendo en el semifinal Humberto Kid Espinosita, el campeón del Magnetic, frente a Angelito Pérez Noda, la estrellita de Silvino Martínez. Y en los preliminares tenemos que han firmado para pelear Kid Chevalier, Sabatés, el Mulo Alvarez y otros de reconocido cartel.

## Sesenta y cuatro aspirantes en el Preakness Stake

La cuadra de Mrs. Whitney ha presentado dos ejemplares de mucha importancia. Notas

BALTIMORE, marzo 28. (A. P.). Sesenta y cuatro de los más notables colts y fillies han sido señalados para competir en el gran premio del Preakness que ha de correrse en el track de Pimlico, como el más rico stake de Maryland para 1934. La carrera está señalada para el el día 12 de mayo.

La lista de inscripciones, cerrada el día 17, ha demostrado que más de cuarenta establos se ha interesado este año por la carrera, inscribiendo uno o más ejemplares en la misma. El premio es de $25,000.

A la cabeza de las cuadras agregadas a la carrera aparece el Brookmeade Stable, que ha presentado cinco caballos. Después le siguen el Belair Stud con cuátro, el E. R. Bradley, el Greentree y el Labrott con tres cada uno.

Mrs. John Hay Whitney ha presentado dos ejemplares, lo mismo que la cuadra de George D. Widener.

Mrs. Whitney tiene a Singing Wood, que fué el mejor productor de dinero de 1933, cuyas vistorias en el Futurity Stake de Belmont han dado a su propietaria un total de $86,800. El otro ejemplar es The Immortal 2nd, que fué el mejor two-year old del año pasado en Irlanda.

Los entries de la cuadra de Widener son: Chiestraw, y Kawagoe, que logró gran éxito en el Nursey Handicap corrido en Belmont el año pasado.

Bradley, que ganó el Preakness de 1932 con Burgoo King, presentará este año a Bazaar, ganador de varios handicaps de importancia en 1933.

## TOPICOS FUTBOLISTICOS

—Una carta del Tesorero de la Asociación Nacional.
—Oriente se está preparando para el Campeonato de 1934.
—Plausible labor de los periodistas de Santiago de Cuba.

(Por «PETER»)

El señor Ignacio Montalvo Casas, Tesorero de la Asociación de Foot Ball de la República de Cuba, nos ha dispensado el honor de leernos, y lo que más nos satisface aun, que haya encontrado bien las observaciones que hacemos ayer en esta seccion con relación al organismo máximo del Balompié en Cuba. He aquí la carta que nos envía el viejo amigo y como se verá, también compañero:

«Habana 28 de Marzo de 1934.

Señor Pedro Fernández Alonso,
DIARIO DE LA MARINA, Habana.

Amigo PETER: Acabo de leer tus TOPICOS de hoy, y no tengo por menos que felicitarte, ya que como siempre, tocas las partes más sensibles, es decir pones el dedo en las llagas.

Ahora bien, con repecto a Oriente, quiero significarte, que ya esta Región se encuentra en pie de guerra, debido a que como siempre, tengo especial interés en que Oriente sé ponga en el lugar que le corresponde.

Dirigí varias cartas a distinguidos amigos del terruño, para que acaben de reorganizar la Federación de Oriente, la cual se encontraba en silencio, debido a los acontecimientos políticos sucedidos, y ellos han respondido como buenos.

Rafael López, el «belicoso» de Almeida, Ignacio Rodríguez Vidal, Jefe de la Plana de Sports de «Las Noticias» y Presidente de la Asociación Oriental de Cronistas de Sports; Angel de la Tejera, Jefe de la Plana de Sports de «Adelante», de cuyo periódico soy su Corresponsal balompédico en la Habana, y Antonio R. Collazo, Secretario «fufiri» de la Federación de Oriente, así como otras muchas personalidades deportivas de Oriente, están preparando todo lo concerniente para empezar su Campeonato, con el objeto de discutir este año el título Nacional y demostrar que Oriente puede conquistar nuevamente ese honor.

Quiero significarte, que una, inside ninguna clase y que por esa causa pasa desapercibida para los periodistas de la Habana, es la que más interés se toma sobre este particular, institución a la cual me honro en pertenecer y que cada día me siento más satisfecho de pertenecer a ella, pues demuestra que como institución deportiva, es la UNICA que sabe hacer deporte en Cuba y que no le importa, cual sea, para prestarle todo el calor que sea necesario, con tal de conseguir el objeto deseado.

Te hablo de la «Asociación Oriental de Cronistas de Sports», que allá en la tierra de las altas montañas de Cuba, sabe prestigiarse haciendo deporte, sin que sus componentes, en sus Crónicas, traten de «ridiculizar» la labor de «camaradas» que emborronen cuartillas, aunque no pertenezcan a la misma Plana de Sports, pues ellos no tienen más pensamiento que hacer DEPORTES POR Y PARA ORIENTE, que significa también para CUBA.

Como me he salido del «trozo», quiero recordarte que ORIENTE, siempre ha estado al lado de la NACIONAL para todo aquello que sea prestigio del balón redondo y que sus Clubs, no entienden de politiquerías» que puedan dar al traste con el más universal de los deportes.

Te adjunto una citación de la Asociación, para comprobar mis dichos.

Recibe un fuerte abrazo de tu amigo, IGNACIO MONTALVO CASAS.

He aquí el recorte a que hace referencia el amigo Montalvo:

«ASOCIACION ORIENTAL DE CRONISTAS DE SPORTS

CITACION

Se cita por este medio a los señores Ancel Valls, perteneciente al Club Dolores; José San Emeterio, de la Juventud Oriental, y Pedro Ruiz, directivo del Deportivo Español; así como a los distintos miembros de la Asociación Oriental de Cronistas de Sports que tienen a su cargo la redacción de tópicos futbolísticos y al señor Valeriano Pérez a fin de celebrar un cambio de impresiones, para tratar del Campeonato de Foot Ball, el próximo sábado, a las ocho de la noche en la redacción del periódico «Adelante».

A dicha reunión pueden asistir, además, todos los Cronistas de Sports y demás personas interesadas en las cuestiones futbolísticas.

I. Rodríguez Vidal, Presidente».

Y ahora van nuestros comentarios:

Mucho nos satisface que los elementos balompédicos orientales se hayan sacudido del marasmo en que se encontraban sumidos. No puede imaginarse Montalvo la pena tan grande que nos dió, cuando en nuestra reciente visita a Santiago de Cuba advertimos el poco ambiente que tenía el deporte. Sabíamos también que la mayor parte de la culpa no la tenían los sportmen, sino la situación política, pero lo cierto, ya lo dice Casas, es que «la Federación Oriental estaba en silencio».

Lo que nos señala sobre la Asociación de Cronistas de Sports de Oriente no lo ignorábamos. Pero convendrá con nosotros el hombre de los dineros en la Asociación Nacional, que aquí pudiera hacerse lo mismo si los emborronadores de cuartillas fueran atendidos por los dirigentes del deporte. Pero desgraciadamente los reporters que aquí tienen a su cargo la información balompédica no gozan de ese privilegio, es más, se ha dado el caso de que la crónica balompédica haya pedido algo, o se le ocurriera hacer alguna sugestión beneficiosa para el futbol, para que se hiciera todo lo contrario. Nuestros dirigentes se creen lo suficientemente aptos para encauzar el deporte y no admiten intromisiones de nadie. Pero así tienen el deporte, cada día peor.

Nos satisface grandemente que hayan sido los cronistas orientales los que hayan movido el ambiente, y ojalá que logren hacer algo bueno, no ya por lo que ello representa para el bien del futbol oriental y el de Cuba, sino también porque ello representará un triunfo magnífico que bien se merecen esos distinguidos y gentiles compañeros, para quienes guardo una gran gratitud por el homenaje que me dispensaron cuando tuve la satisfacción de estar con ellos algunos días.

Esta noche habrá junta general en el Deportivo Hispano América, en su local social de Prado 125, altos.

Es continuación de la iniciada hace dos semanas, pues han sido tantos y tan variados los problemas que ha abordado dicha entidad en esas reuniones, que con la de hoy son tres jueves que se vienen reuniendo consecutivamente.

La reunión de hoy seguramente ha de estar tan concurrida como lo estuvieron las dos anteriores.

Se ruega puntual asistencia.

Comenzará a la hora del cañonazo.

## RABBIT MARANVILLE FUERA DE JUEGO

NEW YORK, marzo 29. (AP).—Rabbitt Maranville, veterano segunda base de los Braves de Boston representa una pérdida para la novena por algún tiempo.

Jugando hoy contra los Yankees en un desafío de exhibición, el famoso infielder se partió el tobillo derecho al deslizarse en home con la carrera del empate, teniendo necesidad de abandonar el juego.

Con motivo de esto el encuentro se suspendió, quedando los dos teams empatados a tres carreras.

En otros matches efectuados, el Cleveland derrotó al Washington con score de 4 por 3 después de 10 innings de lucha y el Cincinnati dispuso de los Medias Rojas de Boston, 4x3, después de 11 innings.

M.E.C.D. 2016

# SE PRESENTO AYER A LA CAMARA AMERICANA LA LEY AZUCARERA

## BOLSA DE LA HABANA

COTIZACION OFICIAL

Ayer a las 2½

Bonos y obligaciones:

| | Com. | Vend. |
|---|---|---|
| Rep. Cuba 1904 (Speyer) | 93 | 100 |
| Rep. Cuba, 1905 (Deuda interior | 54 | 63 |
| Rep. Cuba (Deuda 1909 (4 y medio) | 75 | 86 |
| Rep. Cuba 1914 (Morgan) | 93 | 100 |
| Rep. Cuba 1923 (5 y medio, Morgan) | 82 | 87 |
| Rep. Cuba 1945 (5 y medio. O. Públicas) | 34½ | 35⅛ |
| Rep. Cuba 1935 (Obligaciones oro) | 28 | — |
| Recibos de Depósito de obligaciones oro | 17 | — |
| Rep. Cuba 5 y medio 1940 (Azucar) | 72 | — |
| Rep. Cuba, Morgan (Seriados) 5 y medio por ciento.—1927: | | |
| G—Vence 1 Julio 1934 | 95 | 100 |
| H—Vence 1 Julio 1935 | 90 | — |
| I—Vence 1 Julio 1936. | — | — |
| J—Vence 1 Julio 1937 | — | — |
| Ayunt. Hab. 1a. hip | 95 | — |
| Ayunt. Hab. 2a. hip | 95 | — |
| Centro Asturiano | 30 | — |
| Banco Territorial Serie B | 10 | — |
| Cervecera | 25 | 37 |
| Cervecera (Oblig. no hipotecarias) | 7¾ | — |
| Gas | 92 | — |
| Havana Electric (Consolidados) | 33¼ | 37 |
| Havana Elec., Debentures (Obli. no Hip) | 8 | 13 |
| Jarcia Matanzas | 75 | — |
| Edificio La Metropolitana, S. A. | 7 | — |
| Mercados de Abasto y Consumo 1a. hip | 33 | 50 |
| Nueva Fáb. Hielo | 83 | — |
| Papelera Serie B. | 70 | — |
| Teléfono | 63 | — |
| Unidos | 7 | — |

Acciones:

| | Com. | Vend |
|---|---|---|
| Banco Territorial | 2 | — |
| Banco Territorial (Beneficiarias) | ⅛ | — |
| Cervecera | 20 | — |
| F.C. Consolidados de Cuba P | 5⅛ | 5½ |
| Cuba R. R. | 6 | — |
| Fibrar y Jarcia | 10 | — |
| Hav. Elect. Utilities Co. P. 6x100 | 20 | 24 |
| Hav. Elect. Utilities Co. 5x100 | 7¾ | 11 |
| Hav. Elect. Railway Co. Prefs. | 4 | 7 |
| Hav. Elect. Railway Co. C. | 1 | 2 |
| Jarcia, P. | 23 | — |
| Jarcia P. Ex-Div. en acciones | 24 | — |
| Jarcia. C. | 4¾ | 8 |
| Licorera de Cuba | 7 | 9 |
| Metropolitan Auto | 93 | — |
| Naviera, P. | 10 | — |
| Naviera C. | 1¼ | — |
| Nueva Fab. Hielo | 90 | — |
| Nueva Fáb. de Hielo. (Beneficiarias) | 16 | — |
| Perfumería, P. | 5 | — |
| Perfumería, C. | 1 | — |
| Pesca, P. | 20 | — |
| Pesca, C. | 4 | — |
| Teléfono P. | 27 | 37 |
| Teléfono, C. | 7 | — |
| Unidos | 3¾ | 4½ |
| Union Oil | 1 | 5 |

COTIZACION A TERMINO

Ayer a las 3½

Bonos y Obligaciones:

| | Com. | Vend |
|---|---|---|
| Rep. Cuba, Speyer 5 por ciento | 92 | — |
| Rep. Cuba, Deuda Int | 55 | — |
| Rep. Cuba, Speyer 4 y medio por ciento | 75 | — |
| Rep. Cuba. Morgan, 5 y por ciento | 92½ | — |
| Rep. Cuba, Morgan 5 y medio por ciento | 82⅛ | 82½ |
| Rep. Cuba, O. P. 1945 | 34¾ | 35 |
| Rep. Cuba (Obli, oro) | 35 | — |
| Recibos de Depósitos de obligaciones oro | 16 | — |
| Rep. Cuba, julio 1934, G. Morgan | 94 | — |
| Rep. Cuba, Julio 1935, H. Morgan | 88 | — |
| Rep. Cuba, Julio 1936, I. Morgan | 80 | — |
| Rep. Cuba, Julio 1937, J. Morgan | 80 | — |
| Ayuntamiento 1ra. | 95 | — |
| Ayuntamiento 2a. | 95 | — |
| Centro Asturiano | 30 | — |
| Cervecera Int. | 23 | — |
| Cervecera Int, (Obli. no hip). | 6 | — |
| Gas y Electricidad | 92 | — |
| Hav. Elec. Ry. Co. | 33 | — |
| Hav. Elect. Co. (Ob. no hipotecarias) | 8 | 9½ |
| Jarcia Matanzas | 80 | — |
| Nueva Fáb. Hielo | 80 | — |
| Papelera Cubana, Ser. B. | 75 | — |
| Cuban Telephone Co | 66 | — |
| Unidos | 7 | — |

Acciones

| | Comp. | Vend. |
|---|---|---|
| Cervecera Int. | 20 | — |
| F. C. Consol (Prf) | 5 | 6 |
| Cuba Railroad, Pref. | 6 | — |
| H. E. Utilities Prefs. | 20 | — |
| H. E. Utilities. Pretes. | 7½ | 10 |
| Hav. Elec. Ry. Co., preferidas | 4 | 7 |
| Jarcia, preferidas | 22 | — |
| Jarcia, Ex-Div. en acciones | 22 | — |
| Jarcia, comunes | 4 | — |
| Licorera de Cuba | 7 | 10 |
| Naviera, preferidas | 8 | — |
| Naviera, comunes | 1 | — |
| Nueva Fáb. Hielo | 90 | — |
| Nueva Fábrica de Hielo (beneficiarias) | 15 | 20 |
| Teléfono Prefs | 26 | 36 |
| F. Unidos | 3⅝ | 5 |

## VALORES

El mercado local de valores estuvo ayer inactivo. Porque pequeñas operaciones que se llevaron a cabo, no cambiaron la realidad apuntada. Que ello no es sorprendente en estos días, y menos estando a fines de mes.

Los bonos de Obras Públicas cerraron de baja. Los otros bonos del Gobierno mantuvieron la firmeza de que hemos hablado estos días.

Encalmados actuaron los valores industriales y de servicios públicos.

En la Cotización a término de las once y media, de la Bolsa de la Habana, se vendieron diez acciones de los Ferrocarriles Consolidados de Cuba, al cinco, para entregar el tres de abril próximo.

**RECAUDACION DE LOS UNIDOS**

La recaudación de los Ferrocarriles Unidos de la Habana acusa aumento en la semana última, comparada con la de igual período del año pasado.

| | |
|---|---|
| Semana terminada el 24 de marzo de 1934 | $ 252.772.60 |
| Igual período del año 1933 | 196.365.04 |
| Diferencia de más esta semana | 56.407.56 |
| Total desde el primero de julio | $3.209.674.06 |
| Igual período del año 1933 | $3.370.694.44 |
| Diferencia de menos este año | $ 161.020.38 |

**LO BOLSA ESTARA CERRADA**

Hoy y mañana viernes permanecerá cerrada la Bolsa de la Habana. No habra, pues, cotizaciones hasta el sábado en la mañana.

## CAMBIOS

Tipos de venta, al cierre ayer en Bancos de esta capital:

| | |
|---|---|
| New York, cable | 1/10P. |
| New York, vista | 1/10P. |
| Londres, cable | 5.12¼ |
| Londres, vista | 5.12 |
| Madrid, cable | 13.60 |
| Madrid, vista | 13.68 |
| París, cable | 6.61 |
| París, vista | 6.60 |
| Italia, cable | 8.61 |
| Italia, vista | 8.60 |
| Bélgica, cable | 23.37 |
| Bélgica, vista | 23.36 |
| Alemania, cable | 39.72 |
| Alemania, vista | 39.70 |
| Zurich, cable | 32.36 |
| Zurich, vista | 32.34 |
| Hong Kong, cable | 38.60 |
| Hong Kong, vista | 38.50 |
| Toronto, cable | ¼P. |
| Toronto, vista | ⅛P. |
| Amsterdam, cable | 67.55 |
| Amsterdam, vista | 67.50 |
| Buenos Aires, cable | 31.50 |
| Buenos Aires, vista | 31.40 |

## MERCADO DE PIELES

(Cierre ayer por el hilo directo de Fenner and Beane):

| | | |
|---|---|---|
| Mayo | 10.25 | — |
| Julio | 11.25 | — |
| Agosto | 11.75 | — |
| Octubre | 11.90 | — |
| Diciembre | 12.15 | 12.25 |
| Febrero | 11.00 | 11.05 |

## MERCADO DE MANTECA

Cierre ayer por el hilo directo de Luis Mendoza y Compañía:

| | |
|---|---|
| Mayo | 5.77 |
| Julio | 6.27 |
| Septiembre | 6.55 |
| Granel | 6.15 |

## MERCADO DE CAFE

Cierre ayer por el hilo directo de Luis Mendoza y Compañía:

| | |
|---|---|
| Mayo | 8.25 |
| Julio | 8.34 |
| Septiembre | 8.41 |
| Diciembre | 8.49 |

BUFETE DE JOSE I. RIVERO
Notario: FELIPE RIVERO
Chacón No. 25. HABANA
Teléfonos: M-1472 A-8142

HORA DEL DETALLISTA

Será trasmitida todos los días de 1 a 2 p.m. desde el próximo día 2 de abril por la estación CMW del DIARIO DE LA MARNA. Los comerciantes e industriales de la República tendrán oportunidad de apreciar las ventajas de nuestras audiciones.

No deje de sintonizarla

Lunes 2 de Abril de 1 a 2 p. m.

## Fijarán a Cuba el 22 por 100 de la cuota total, y 1,550.000 tns. a los productores de remolacha

A los azucareros de caña se les señalan 260,000 toneladas. Se hicieron ventas para pronta entrega de Puerto Rico y de Filipinas, a 2.95. La cotización spot del día 27 fué de 2.95

Ayer fué presentada en la Cámara de Representantes y en el Senado de Wáshington, la Ley Azucarera. En relación con ella, el presidente de la Comisión de Agricultura de la Cámara, manifestó en la tarde que el mencionado proyecto es como fórmula de transacción y señala una producción nacional americana de 1.550,000 toneladas de remolacha y 260.000 de caña. Las cuotas de importación serán a opción de la Secretaría de Agricultura; pero tendran que estar basadas en un promedio de tres años, tomado de los ocho años últimos. Las importaciones cubanas de consumo directo se fijan en el veintidós por ciento de la cuota total, sea cual fuere ésta.

Antes de conocerse esa noticia, el mercado había abierto con tono quieto. Se ofrecieron, después de la apertura, tres cargamentos de Puerto Rico, y una limitada cantidad de Filipinas, para llegar a mediados de abril, a la base de 2.95. Los refinadores habían adoptado una actitud retraída.

Más tarde, al mediodía, se anunciaron las siguientes ventas: un cargamento de Puerto Rico, para comenzar a cargar el 13 de abril, a la base de 2.97½ a la refinería Imperial; tres mil toneladas de igual procedencia, para despachar del 5 al 7 de abril, a la base de 2.95, a la American. Esta Compañía había comprado a última hora del martes, 30,000 sacos del mismo Puerto Rico, para despachar a principios de abril, a 2.95.

Las existencias de azúcares crudos, en almacenes afianzados de New York, eran ayer de 847.487, y el día anterior de igual cantidad.

La cotización «spot» del día 27, fué de 2.95.

El refinado no ofreció cambio alguno.

**LOS FUTUROS**

El mercado de azúcares para entregas futuras, abrió ayer más flojo, con 1 a 2 puntos de baja. Al conocerse en la Bolsa del Azúcar la noticia de la presentación del proyecto de ley del azúcar en el Senado y la Cámara, pararon las ventas y el mercado reaccionó, recuperando las pérdidas anteriores. Al cierre quedaron los precios igual o un punto más altos que el cierre del martes. He aquí esos precios al cierre:

| | |
|---|---|
| Mayo | 1.51 |
| Julio | 1.56 |
| Septiembre | 1.60 |
| Diciembre | 1.66 |
| Enero | 1.67 |
| Marzo 1935 | 1.70 |

Las ventas efectuadas en la Bolsa de New York ayer, ascendieron a 17,900 toneladas.

**MERCADO DE LONDRES**

Había vendedores de crudos a la base de 0.96 libre a bordo Cuba. Los refinadores permanecieron retraídos

## INVERTIRA EN BONOS ORO MAS DE 700 MIL PESOS LA CORPORACION EXPORTADORA

Las ofertas hechas en New York a la Corporación Exportadora Nacional de Azúcar, de Bonos Oro de la República, para la Estabilización del Azúcar, son éstas:

| Cantidad | Tipo |
|---|---|
| $ 26,700 | 81.90% |
| 35,440 | 82.90 |
| 40,000 | 83.90 |
| 2,000 | 82. |
| 57,680 | 83. |
| 100,000 | 85. |
| 100,000 | 85-⅞ |
| 100,000 | 85-⅞ |
| 100,000 | 87-⅞ |
| 50,000 | 90. |
| $611,820 | |

Tenemos noticia de que la Corporación, en vista de las ofertas que se le han hecho, aumenta hasta $704,000 la cantidad que empleará en los mencionados Bonos esta vez. Desde luego que optará por las cantidades ofrecidas a menor tipo, hasta cubrir la cantidad apuntada.

## CIERRAN LOS BANCOS Y LA LONJA DEL COMERCIO, HOY

Cual anunciamos en informacion anterior, hoy termniarán sus operaciones a las doce, todos los Bancos de esta capital, volviendo a abrir sus puertas pasado mañana, para reanudar las actividades de costumbre y hasta la hora de todos los sábados.

En la Lonja del Comercio de la Habana se verificará hoy la Cotización Oficial que debía tener efecto mañana viernes.

## NOTICIAS DEL MERCADO AMERICANO DE VALORES

NEW YORK, marzo 28. (Fenner & Beane, al cierre). — El rally en el mercado de hoy fué aún más moderado que lo que se había calculado, demostrando ello que el estímulo para comprar continúa bajo la influencia de la amenaza de legislación pendiente sobre la Bolsa, que pudiera motivar un enorme volúmen de liquidación.

Si no hubiera sido por esto, hubiera sido lógico esperar mayor actividad, porque continúan llegando los reportes del comercio y la industria, que señalan tendencias satisfactorias en sus respectivos campos.

Contrastando con la influencia adversa de la actitud de la Administración con respecto al proyecto de legislación, es evidente que los esfuerzos que se realizan están estimulando al comercio y a la industria.

El mercado, sin embargo, continúa sujeto a influencias contradictorias. El hecho de que hoy no se extendiera el avance sobre los niveles bajos del martes, no puede considerarse alentador desde el punto de vista de la actividad del mercado. Parece lógico, pues, esperar los momentos de baja más apropiados para comprar.

## Cotizaciones

NEW YORK, marzo 28. (AP.) (Por nuestro hilo directo).—La Redacción del DIARIO DE LA MARINA en New York toma, trasmitiéndolos a la Habana a las 12:30 a. m., los siguientes totales de las operaciones realizadas por la Bolsa de New York en su sesión de 28 de marzo de 1934.

ACCIONES
863.885

BONOS
10.557.000

**COTIZACION DE LA PESETA**

La peseta española se cotizó al cierre del mercado a razón de 7.30.46 por dólar.

**COTIZACION DEL FRANCO**

El franco francés se cotizó ayer al cierre del mercado a razón de 15.12 por dólar.

**COTIZACION DE LA LIBRA**

La libra esterlina se cotizó ayer en el mercado local a razón de 5.12 por dólar.

**HABANA CLEARING HOUSE**

**Las compensaciones de checks entre los Bancos asociados al Habana Clearing House ascendieron en la liquidación de ayer a la suma de**

$1.367.551.49

## Bonos de Cuba

NUEVA YORK, marzo 28. (Por el hilo directo de Luis Mendoza y Co.)—En el mercado se cotizaron hoy los bonos a los tipos siguientes, más intereses devengados hasta la fecha de la venta:

| | | |
|---|---|---|
| Cuba, Speyer, 5% | 92½ | 96 |
| Cuba, Speyer, 4½% | 76⅛ | 77 |
| Cuba, O. P. | 34½ | 35 |
| Cuba, Morgan 5½ | 81½ | 85 |
| Cuba, Morgan 5% | 94½ | 95½ |
| Cuba, Ry. 7½% | 24¼ | 27 |
| Cuba, Ry. 5% | 27½ | 28 |
| Hav. Electric, 5% | 33½ | 40 |
| H. Electric, 5½% | 8 | 9½ |
| Manatí Sugar | 17 | 28¾ |
| Eastern | 13 | 16¼ |
| Cuba Norte, 5½% | 32 | 33 |

## CARTA AL CIERRE DEL MERCADO DE GRANOS

CHIGACO, marzo 24. (Fenner & Beane).—TRIGO: Hubo más liquidación de tenencias en las primeras operaciones, pero el mercado desarrolló un tono más firme hoy. También se notó presión de la cosecha nueva por el pronóstico sobre el tiempo, de lluvia y nieve. El trigo de mayo estuvo comparativamente más fuerte, por los cambios en los tapes de mayo a julio. La pequeña existencia de trigo actual en Chicago, 2,800.000 bushels, comparada con el interés abierto de 67,000.000 bushels, ha motivado la firmeza en las entregas a fecha próxima. Desde Kansas se reportan tormentas de polvo y también Dakota del Norte informa que escasean las lluvias. El mercado debiera depender más y mas del tiempo, porque la liquidación hecha con motivo de los sucesos de Washington, no ha sido tan fuerte como se esperaba. Los mercados extranjeros estuvieron más altos, por la noticia de deterioro de la cosecha en desarrollo.

MAIZ: La demanda de maiz estuvo mejor, reportándose 200,000 bushels vendidos, gran parte de los cuales se mantenían en los puertos Georgian Bay y del este. Las demandas, de los cerveceros, de maiz han motivado las ventas en gran parte. Todavía no es grande el negocio de exportación. Sin embargo, la situación del mercado ha de tener como factor la reducción de nuestras actuales existencias.

AVENA: Las avenas de mayo estuvieron débiles a primera hora, pero después mejoraron. Ha progresado la siembra en el este, aunque se ha retardado más en Kansas, por las malas condiciones del tiempo.

## CIERRE DE LOS BONOS EN LA BOLSA DE NEW YORK

NEW YORK, marzo 23.—El mercado de bonos cerró más alto. Las emisiones especulativas continuaban su avance, al cerrar el mercado. Los de alto precio cerraron firmes. Los extranjeros estuvieron mezclados. La lista de los del Gobierno cerró fraccionalmente más baja.

## El oro y la plata

Al cierre ayer del Mercado local del dinero, tomamos los tipos siguientes:

ORO CUBANO

| | |
|---|---|
| Compradores | 60 P. |
| Vendedores | 60½ |

ORO AMERICANO

| | |
|---|---|
| Compradores | 60 P. |
| Vendedores | 60½ |

PLATA

| | |
|---|---|
| Compradores | 7/16D. |
| Vendedores | 5/16D. |

El ORO sigue firme y la PLATA también.

## BOLSA DE NUEVA YORK

Cotizaciones de la Bolsa de Valores de New York, recibidas por el ticker de Feener and Beane.

| | |
|---|---|
| ACERO. | |
| Am. Rolling Mills | 22⅝ |
| Beth Steel | 39⅜ |
| Byers (A.M.) Co | 25⅜ |
| Mc Kees Tin Plate | 84 |
| Nat-l Steel | 46½ |
| Repub. Steel | 20¾ |
| U. S. Steel. | 49¾ |
| Vanadium | 25½ |
| ALIMENTOS. | |
| Am. Beet Sugar | 10½ |
| Am. Sugar | 50¾ |
| Armour Illa. A | 5⅞ |
| Armour Illa Prf | 59 |
| Borden Co | 22¼ |
| Canada Dry | 26 |
| Coca Cola | 104¾ |
| Corn Pro. Ref. | 71 |
| Cuban Amer. Sugar. | 7¼ |
| Grt West Sugar | 27 |
| Gen. Foods | 33¼ |
| Manatí Sugar Pfr | 5¼ |
| Nat. Biscuit | 42 |
| Nat. Dairy Prod. | 15⅛ |
| Stand Brands | 20⅞ |
| South Porto Rico | 32 |
| United Fruit | 65¾ |
| AVIACION. | |
| Aviation Corp | 7¾ |
| Bendix Aviation | 18¾ |
| Curtis Wright Corp | 4⅛ |
| Douglas Aircraft | 24¾ |
| North Amer. Aviat | 6⅛ |
| Sperry Corp | 9⅝ |
| Unieted Aircraft | 23¾ |
| F. CARRILES y EQUIPOS | |
| Atchison | 65 |
| Atlan. Coast Line | 44 |
| Balt. and 6Ohio | 28½ |
| Canadian Pac | 16½ |
| Ches and Ohio | 43¾ |
| Cons. de Cuba Pfr | 5 |
| Del, and Hudson. | 61¼ |
| Del Lack and Western | 26⅝ |
| Erie | 20¾ |
| Great. Northern Ry | 26¼ |
| Illinois Central | 30¾ |
| Northern Pac. | 31 |
| N. Y. Central | 34½ |
| Penn. R. R. | 33 |
| Southern Pac | 26 |
| Southern Ry | 30⅝ |
| Union Pacific | 124¼ |
| Amer. Car and Fdy | 27¼ |
| Amer. Locomotive | 31¾ |
| Baldwin Locomotive | 13¼ |
| Gen. Ry. Signal | 41⅜ |
| Pullman Inc | 52⅞ |
| PETROLEOS | |
| Amerada Corp | 47½ |
| Atl Refining | 29¼ |
| Cons. Oil | 11¾ |
| Cont. Oil | 19¼ |
| Ohio Oil | 12¾ |
| Houston Oil | 23½ |
| Philips Petro. | 18 |
| Pure Oil | 12⅛ |
| Seab. Oil of Del | 32⅝ |
| Texas Corp | 25⅝ |
| Tide Water Oil | 10¾ |
| Socony Vacuum | 16 |
| Stand. Oil N. J. | 44⅜ |
| Stand. Oil Cal | 36¼ |
| MOTORES Y ACCESORIOS. | |
| Auburn Auto Car | 51¼ |
| Bohn Aluminum | 58 |
| Brigg Mfg | 14¾ |
| Chrysler Corp | 51⅜ |
| El Auto Lite | 27⅝ |
| Firestone T. Rubber | 24¼ |
| Gen. Motors | 36¾ |
| Goodrich | 15½ |
| Goodyear | 34 |
| Mack Truck | 31½ |
| Murray Corp | 9¼ |
| Nash Motors | 25½ |
| Packard Motor | 5¼ |
| Studebaker | 7⅜ |
| Timken Roller | 34⅝ |
| U. S. Rubber | 18⅞ |
| TABACOS. | |
| Amer. Sumatra | 18 |
| Amer. Tobacco | 67⅞ |
| Cons. Cigar | 11 |
| Gen. Cigar | 32⅛ |
| Ligg and 6Myer B. | 89 |
| Reynolds Tob B. | 40 |
| QUIMICOS. | |
| Air Reduction | 94⅜ |
| Allied Chem | 148 |
| Amer. Com. Alc | 48½ |
| Col. Carbon | 64½ |
| Comm. Solvents | 28 |
| Du Pont de N. | 93⅜ |
| Freeport Texas | 42¼ |
| Lambert Co. (The) | 27 |
| Nat. Dist. Prod. | 27⅝ |
| Texas Gulff | 35½ |
| Union Carbide | 41¾ |
| U. S. Ind. Alcoh | 50½ |
| METALES. | |
| Alaska Juneau | 20⅜ |
| Amer. Metal | 22¾ |
| Anaconda | 14¼ |
| Cero de Pasco | 32¾ |
| Dome Mines | 39¼ |
| Howe Sound Co | 46¾ |
| Int. Nickel | 27½ |
| Kennecott | 18¼ |
| Mc Intire P. Mines | 47¾ |
| U. S. Smelt and Ref | 118½ |
| TIENDAS. | |
| Kresge S. S. | 19⅜ |
| Kroger Gr. and Bk | 30 |
| R. H. Macy and Co | 52¾ |
| Montgomery Ward | 30¾ |
| PPenney J. C. | 61⅝ |
| Safeway Store | 52 |
| Sears Roebuck | 46⅝ |
| Woolworth | 50¼ |
| SERVICIOS PUBLICOS | |
| Amer. and Foreing Pow | 9⅞ |
| Amer. Power and Lght | 9¼ |
| Amer. Tel and Tel | 117½ |
| Amer. Water w | 20¾ |
| Bklyn Man | 29¾ |
| Columbia Gas | 15⅝ |
| Com. and South | 2⅞ |
| Cons. Gas | 38⅝ |
| Elec. Power and Ligth | 7½ |
| Interborough R. T. Co | 8½ |
| Int. Tel. and Tel | 14⅛ |
| Nat. Pow. and Ligth | 11½ |
| Nor. American | 18⅝ |
| Pub. Serv. N. J. | 38⅝ |
| Standard Gas | 12⅝ |
| United Corp | 6⅜ |
| United Gas and Imp | 16⅞ |
| Western Union | 53⅜ |
| MISCELANEAS. | |
| Adams Express. | 9¼ |
| Allis Chalmers | 18¼ |
| Amer. Can | 98 |
| Amer. Mch and Fdy | 16 |
| Amer Radiator | 14 |
| Burroughs Add | 15⅛ |
| Case J. I. | 68⅝ |
| Caterpillar T. C. | 29 |
| Celanese Corp | 35½ |
| Com. Inv. Trust | 53 |
| Corgol Nairn | 26¼ |
| Continental Can | 75⅞ |
| Deer and Co | 40½ |
| Eastman Kodak | 86 |
| Fox Film Corp | 14⅝ |
| Foster Wheel | 18½ |
| Gen. Asphalt | 17¾ |
| Gen. Electric | 20⅞ |
| Gillete | 10½ |
| Int. Business. | 132½ |
| Int Cement | 29 |
| Int Harvester | 40½ |
| Johns Manville | 54 |
| Kelvinator | 18½ |
| Lehman Corp | 70 |
| Libby Owen | 35⅝ |
| Liquid Carb | 26½ |
| Loews Inc | 31⅛ |
| Nat. Cash Reg | 17¾ |
| Otis Elevator | 15½ |
| Procte rand Gam | 34⅞ |
| Radio Corp | 7¼ |
| Radio Keith | 3 |
| Remington Rand | 12 |
| Simmons Co | 18¼ |
| Warner Brothers | 6¼ |
| Warren Brothers | 10 |
| Westinghouse Elec | 36⅞ |
| BANCOS. | |
| Chemic l | 39 — 40¼ |
| Nat-l City | 27⅛ — 27⅜ |
| Chase Nat-l | 26¼ — 27¼ |
| Bankers Trust | 60¾ — 62¼ |
| Ivany | 16⅝ — 17⅝ |
| Guaranty | 325 — 331 |
| Royal Bank | 159 — 163 |
| F. Nat-l B. Boston | 34 — 35 |

## MERCADO DE GRANOS

Cierre ayer por el hilo directo de Luis Mendoza y Compañía:

| | |
|---|---|
| TRIGO | |
| Mayo | 85½ |
| Julio | 85⅛ |
| Septiembre | 86 |
| MAIZ | |
| Mayo | 48¾ |
| Julio | 50¼ |
| Septiembre | 52¾ |
| AVENA | |
| Mayo | 32½ |
| Julio | 32⅛ |
| TRIGO WINNEPEG | |
| Mayo | 67¾ |
| Julio | 69 |
| CENTENO | |
| Mayo | 58⅜ |

## MERCADO DE METALES

Cierre ayer por el hilo directo de Luis Mendoza y Compañía:

| | |
|---|---|
| Cobre | 8.15 a 8.20 |
| Nickel | 35 |
| Plata | 45⅝ |
| Plomo | 4.00 |
| Zinc | 4.70 |

## EDICTO

Doctor Antonio González y Parra Juez Municipal del Este de la Habana.

Hago saber: que en los autos del juicio verbal No. 8175 de 1932 seguido en este Juzgado por el Pro. Joaquín Fernández a nombre del Dr. Francisco Taquechel y Mirabal contra el señor Abraham Morejón, vecino del pueblo de Alacranes, he dispuesto sacar a pública subasta pr segunda vez, con la rebaja del veinte y cinco por ciento y término de ocho días, los bienes que han sido objeto de embargo en dicho juicio: que se ha señalado para que tenga efecto la misma las ocho de la mañana del día siete del entrante mes de abril, en la sala de Audiencia de este Juzgado sito en la calle de Aguiar 61 altos: que para tomar parte en la misma los licitadores deberán consignar previamente en la mesa del actuario o establecimiento público destinado al efecto una cantidad igual por lo menos al diez por ciento de la que sirve de tipo: que no se admitirán proposiciones que no cubran los dos tercios del avaluo con la rebaja del veinte y cinco por ciento: que los bienes embargados han sido tasados en la suma de doscientos cincuenta pesos moneda oficial: que los autos se encuentran de manifiesto en la mesa del actuario donde podrán ser examinados y donde constan cuantos más datos pueden ser necesarios y que los bienes que son objeto de subasta son los siguientes: un armatoste de cedro con sus vidrieras y escaparates; una vidriera mostrador de tres metros de largo, dos vidrieras mostrador de un metro y medio de largo, una nevera para productos biológicos y una caja contadora marca National Número 1441571.

Y para su publicación en un periódico de mayor circulación extiendo la presente en la Habana a diez y nueve de marzo de 1934.

Antonio González Parra.
Ante mí,
Fernando Rodríguez.

COMPAÑIA DE JARCIA DE MATANZAS, S. A.

Se participa a los señores tenedores de Bonos Hipotecarios de la finca «Juraguá», que a partir del día 31 del corriente mes, se pagarán en las oficinas del «Banco del Comercio», Aguiar y Obrapia, el cupón número 16 de los referidos bonos, así como los bonos que resultaron designados para su amortización en el sorteo celebrado el día 14 del actual y cuya lista se publicó oportunamente.

Habana, Marzo 28 de 1934.

COMPAÑIA DE JARCIA DE MATANZAS, S. A.

Fenner & Beane
Miembros de la Bolsa de Valores de New York
Hilo Directo con New York
Transdux
Servicio de Ticker
AGUIAR 71, - Telfs. M-5963-64-65

# ANUNCIOS CLASIFICADOS DE ULTIMA HORA

## ALQUILERES

a1 HABANA

### EN EL MEJOR LUGAR

De O-Reilly, se alquila barato el magnífico y amplio primer piso del No 51, propio para una gran oficina o negocio comercial. Tiene entrada independiente. Informan por los teléfonos I-2692 y M-7911. A1

**SE ALQUILAN LOS ALTOS DE LA** casa Montoro 20, (Ensanche de La Habana), con sala, comedor al fondo, 4 cuartos, baño intercalado, terraza, servicio y cuarto de criados y demás comodidades. Informes: Sr. Manteca. Telf. A-8903. A-1

**ESCOBAR 103, ENTRE DRAGONES** y Salud. Se alquila propia para colegio, industria o algo análogo que necesite, casa muy amplia. Precio módico. La llave en la misma. Informes: Sr. Manteca, Prado 90. Telf. A-8903. A-1

**LUGAREÑO 3, ALTOS, ENTRE AL**mendares y Ayesterán, sala, comedor, tres cuartos, baño intercalado. Casa moderna. Llaves en la misma.

**CONSULADO 56, 58 Y 60, BEGIOS** altos para familia u oficina, recibidor, sala, saleta, rall, seis habitaciones con tres baños intercalados, comedor, cocina, tres cuartos criados con baño, otro cuarto en la azotea, garage para tres máquinas. Llaves en la misma, de 7 a 11 y de 1 a 5.

**ALQUILO BAJOS, SAN FRANCISCO** 122, entre Neptuno y Concordia, compuestos de sala, saleta, tres cuartos, comedor al fondo, buen patio. Informes y llaves: San Francisco, Bodega.

**ALQUILO, BELASCOAIN 94, PRIMER** piso, con 4 balcones a la calle, sala, recibidor, 5 amplias habitaciones, hall, baño completo, cocina, patio, servicio criados, luz y limpieza escalera. Informes, en el 96, fábrica de tabacos «El Crédito». A-1

a2 VEDADO

**CALLE 2 NUMERO 11, ENTRE 13 Y** 15, Vedado, jardín, portal, sala, cuatro habitaciones, comedor, baño intercalado, cuartos y servicios de criados. Llaves en la misma. Informes: Obispo 16. A-2

**SE ALQUILAN, EN H. Y 13, VEDA**do, acabados de pintar, los frescos y espaciosos altos, compuestos de sala, saleta, comedor, cinco cuartos, dos baños intercalados y cuarto y servicio de criados, con jardín. Para más informes, llame: Telf. A-8903. La llave en los bajos. A-2

a5 J. DEL MONTE Y VIBORA

**CONCEJAL VEIGA 5, ENTRE ES**trada Palma y Luis Estevez, Víbora, chalet moderno, sala, comedor, cinco habitaciones, jardín, portal, baño completo, terraza. Llaves, de 8 a 12 a. m. A-5

**PARRAGA 1, ALTOS, ENTRE ES**trada Palma y Luis Estevez, a una cuadra de la Calzada de Jesús del Monte, sala, comedor, tres cuartos, baño completo, cuarto y servicio de criados. Precios reducidos. Informes: Obispo 16. A-5

b1 NAVES Y LOCALES

**SE ALQUILA UN LOCAL Y UNA NA**ve, junto o separado, propio para zapatería o depósito de almacén, San Isidro 63 y medio. Informan en la misma. B-1

**ALQUILO CINCO NAVES, JUNTAS** o separadas, en Pozos Dulces y Desagüe, propias para almacén o industria. Precio módico. Informes: Telf. A-8903. B-1

**BELASCOAIN Y LLINAS, A DOS** cuadras Cuatro Caminos. Se alquilan modernos y espaciosos locales, propios para industrias o almacén. Alquiler moderado. Llaves, allí mismo. Informes: Sr. Manteca, Prado 90. Telf. A-8903. B-1

**PRADO 11, ALQUILO LOS BAJOS,** propios para comercio. Llaves: Prado 90. Telf. A-8903. B-1

## Municipio de la Habana

AVISO

Por el presente se hace saber a los Contribuyentes al Epígrafe de «Droguerías», que durante un plazo de cinco días, a contar de la fecha de este Aviso, se exhibirá, en el Departamento de Administración de Impuestos —Sección Segunda— el Proyecto de Reparto formado por la Comisión de ese «Grupo», a fin de que el que se considere perjudicado, formule su protesta por escrito dentro de las prescripciones legales, sin cuyo requisito no será tramitada la reclamación. Artículos 87 y 89 de la Ley de Impuestos Municipales.

La Habana, 24 de Marzo de 1934.

Dr. M. M. GOMEZ.
Alcalde Municipal.

## EDICTO

**Doctor Antonio González y Parra,** Juez Municipal del Este de la Habana.

**Hago saber:** Que en los autos del juicio verbal No. 6812 de 1932 seguido en este Juzgado por el Pro. Joaquín Fernández a nombre del Dr. Francisco Taquechel y Mirabal, contra Amable Canellada, Farmacéutico y vecino de la calle de Independencia No. 23 en Surgidero de Batabanó, he dispuesto sacar a pública subasta por primera vez y término de ocho días, los bienes embargados en dicho juicio: que se ha señalado para que tenga efecto la misma, las ocho de la mañana del día CATORCE DEL ENTRANTE MES DE ABRIL en la Sala de Audiencia de este Juzgado, sito en la calle de Aguiar 61 altos, que para tomar parte en la misma deberán los licitadores consignar previamente en la mesa del actuario o establecimiento público destinado al efecto una cantidad igual por lo menos al diez por ciento de la que sirve de tipo: que no se admitirán proposiciones que no cubran los dos tercios del avaluo: que los bienes embargados y que son objeto de la subasta, han sido tasados en la suma de doscientos dos pesos ($202.00) moneda oficial, que los autos se encuentran de manifiesto en la mesa del actuario donde podrán ser examinados y que los bienes son los siguientes: Una caja contadora con su imprenta para tickets niquelada National No. 82537442; cuatro sillones modernos, una caja de caudales, dos frascos jarabe Thiosote Labette Freres; dos frascos tónico para el corazón del Dr. Miles, un frasco Fimol Busto, una caja de ámpulas Naralgine, una caja Melharfe Bonty, dos frascos Acetol Laisan, dos frascos hiposfosfitos cal Gamatut, un frasco exinal con pepsina, una caja Larosun Riche y dos frascos antiasmáticos Fortun.

Y para su publicación en un periódico de mayor circulación extiendo la presente en la Habana a veinte y seis de marzo de 1934.

Antonio González Parra.
Ante mí,
Fernando Rodríguez.
Secretario.

## ALQUILERES

b4 HABITACIONES

**SE ALQUILA UNA HABITACION** con baño, en casa de familia buena. Se exigen referencias, Amistad 71. Telf. A-6487. B-4

**MURALLA 55, ALTOS, ENTRE HA**bana y Compostela. Alquilo habitación amueblada, balcón a la calle, propia para una o dos personas, lavabo agua caliente y fría. Moralidad.

**HERMOSA HABITACION, CON TO**da asistencia. Se alquila en casa particular, para matrimonio o dos personas, punto inmejorable, amplio balcón y lavabo. También un departamento de esquina, en iguales condiciones, Neptuno 73, primer piso, altos «La Filosofía». B-4

**HABITACIONES PARA HOMBRES** solos o matrimonios sin hijos, casa de moralidad y tranquila. Todo moderno y muy fresco, primer piso, Lamparilla 60, entre Aguacate y Villegas. B-4

## PERDIDAS

**SE GRATIFICARA AL QUE DEVUEL**va un llavero perdido, caído al suelo o abandonado en máquina alquiler. Vea

# EL GATO NEGRO

*Cacheiro y Hermano*

## La Lotería, esperanza de los jugadores. es positiva realidad para los clientes de El Gato Negro

**LOS CLIENTES DEL AFORTUNADO «GATO NEGRO», SON ENTUSIASTAS CONVENCIDOS DE LA LOTERIA ACTUAL**

**El GATO NEGRO vendió el 2o.: 22531: $10.000. Lo pagamos en el acto**

Usted puede estar seguro de que no está jugando a la Lotería si sus billetes no son adquiridos en EL GATO NEGRO Esta es la Casa que controla la suerte y positivamente es la distribuidora única de los PREMIOS MAYORES. Pídanos para el próximo sorteo de Abril 4 un Gallo Tapado o Gato Encerrado de EL GATO NEGRO, al precio de $5.00 el entero, y al seguro se ganará uno de los MAYORES. Atención inmediata a pedidos del interior; añada franqueo: 12 cts para el entero y 10 cts para la hoja.

**ORO**

COMPRAMOS oro cubano y americano, pagando más y mejor tipo. Onzas españolas, Centenes, Libras, Luises, etc. Pregúntenos cotización.

CASA CENTRAL: Obispo 65 Telf. A-0000 y A-7780. SUCURSALES: Obispo y Aguiar. Telf. M-4017 Galiano y Zanja. Telf. A-9298.


# LISTA DE LOS NUMEROS PREMIADOS EN EL SORTEO No. 906, CELEBRADO EL 28 DE MARZO DE 1934

## 3,183 - $40,000 --- 22,531 - $10,000 --- 23,602 - $5,000

**DECENA**

88 — 25

**CENTENA**

113 — 25
120 — 25
140 — 25
151 — 25
175 — 25
190 — 50
200 — 25
203 — 25
219 — 25
246 — 25
284 — 25
317 — 25
332 — 25
360 — 25
362 — 25
378 — 25
382 — 25
384 — 25
403 — 25
405 — 25
459 — 25
470 — 25
525 — 25
543 — 25
546 — 25
550 — 25
562 — 25
594 — 25
616 — 25
626 — 25
646 — 25
648 — 25
700 — 25
711 — 25
728 — 25
752 — 25
762 — 25
807 — 25
820 — 25
853 — 25
860 — 25
898 — 25
899 — 25
924 — 25
963 — 25
980 — 25
991 — 25
994 — 25

**1 MIL**

1004 — 25
1010 — 25
1021 — 25
1043 — 25
1056 — 25
1064 — 25
1067 — 25
1080 — 25
1084 — 25
1100 — 25
1168 — 25
1183 — 25
1192 — 25
1269 — 100
1290 — 25
1319 — 25
1338 — 25
1340 — 25
1347 — 25
1364 — 25
1397 — 50
1483 — 25
1515 — 25
1517 — 25
1538 — 25
1566 — 25
1643 — 25
1653 — 25
1680 — 25
1698 — 25
1714 — 25
1719 — 25
1725 — 25
1775 — 25
1778 — 25
1824 — 25
1851 — 25
1926 — 25
1929 — 25
1933 — 25
1958 — 25
1962 — 25
1976 — 25

**2 MIL**

2064 — 100
2176 — 25
2209 — 25
2236 — 25
2277 — 25
2287 — 25
2313 — 25
2332 — 25
2354 — 25
2370 — 25
2387 — 25
2417 — 25
2423 — 25

**2 MIL**

2438 — 25
2442 — 25
2446 — 25
2451 — 25
2465 — 25
2477 — 25
2485 — 25
2586 — 25
2612 — 25
2650 — 25
2651 — 25
2669 — 25
2670 — 25
2691 — 50
2728 — 25
2735 — 25
2756 — 25
2762 — 25
2798 — 25
2827 — 25
2829 — 25
2839 — 25
2854 — 25
2863 — 25
2891 — 25
2904 — 25
2919 — 25
2934 — 25
2937 — 25
2944 — 25
2978 — 25
2987 — 25

**3 MIL**

3013 — 25
3080 — 25
3081 — 25
3097 — 25
3118 — 25
3159 — 25
3166 — 25
3223 — 25
3259 — 25
3260 — 25
3266 — 25
3296 — 25
3345 — 25
3355 — 25
3450 — 25
3460 — 25
3466 — 25
3490 — 25
3491 — 25
3494 — 25
3529 — 25
3566 — 25
3625 — 25
3700 — 25
3705 — 25
3717 — 25
3739 — 25
3744 — 25
3754 — 25
3783 — 25
3820 — 25
3841 — 25
3845 — 25
3867 — 25
3889 — 25
3915 — 25
3931 — 25
3967 — 25
3990 — 25

**4 MIL**

4001 — 25
4048 — 25
4090 — 50
4133 — 25
4144 — 25
4184 — 25
4252 — 25
4279 — 25
4284 — 25
4287 — 25
4319 — 25
4334 — 25
4340 — 25
4357 — 25
4361 — 25
4363 — 25
4382 — 25
4401 — 25
4402 — 25
4405 — 50
4431 — 25
4519 — 25
4526 — 25
4601 — 25
4618 — 25
4697 — 25
4719 — 25
4744 — 25
4767 — 25
4778 — 25
4783 — 25
4828 — 25
4832 — 25
4838 — 25
4842 — 25
4903 — 25

**5 MIL**

5065 — 25
5064 — 25
5092 — 25
5111 — 25
5118 — 25
5128 — 25
5151 — 25
5160 — 25
5183 — 25
5208 — 25
5214 — 25
5222 — 25
5278 — 25
5294 — 25
5301 — 25
5322 — 25
5344 — 25
5355 — 25
5357 — 25
5369 — 25
5391 — 25
5433 — 50
5450 — 25
5448 — 25
5453 — 50
5456 — 25
5467 — 25
5488 — 25
5500 — 25
5508 — 25
5509 — 25
5546 — 25
5547 — 25
5594 — 25
5605 — 25
5657 — 24
5658 — 25
5697 — 25
5698 — 25
5702 — 25
5840 — 25
5854 — 25
5857 — 25
5922 — 100
5926 — 25
5941 — 25
5966 — 25
5975 — 25
5987 — 25
5994 — 25

**6 MIL**

6018 — 25
6027 — 25
6028 — 25
6038 — 25
6046 — 25
6049 — 25
6057 — 25
6078 — 25
6082 — 25
6116 — 25
6120 — 25
6132 — 25
6203 — 25
6213 — 25
6229 — 25
6245 — 25
6251 — 25
6260 — 25
6274 — 25
6278 — 25
6303 — 25
6306 — 25
6338 — 25
6359 — 250
6406 — 25
6476 — 25
6485 — 25
6494 — 25
6500 — 25
6515 — 25
6517 — 25
6531 — 25
6566 — 25
6571 — 50
6575 — 25
6585 — 25
6593 — 25
6608 — 25
6620 — 25
6624 — 25
6626 — 25
6627 — 25
6632 — 25
6647 — 25
6744 — 25
6714 — 25
6765 — 25
6773 — 25
6776 — 25
6803 — 25
6811 — 25
6822 — 25
6839 — 25
6843 — 25
6905 — 25
6915 — 25
6972 — 25
6977 — 25

**7 MIL**

7095 — 25
7125 — 25
7133 — 25
7140 — 25
7166 — 25
7218 — 250
7257 — 25
7320 — 25
7238 — 25
7344 — 25
7361 — 25
7363 — 25
7374 — 25
7383 — 25
7389 — 25
7402 — 25
7446 — 25
7495 — 25
7506 — 25
7507 — 25
7534 — 25
7553 — 25
7569 — 25
7580 — 25
7592 — 25
7607 — 25
7615 — 25
7636 — 25
7640 — 25
7642 — 25
7644 — 25
7657 — 25
7675 — 25
7694 — 25
7706 — 25
7754 — 25
7769 — 25
7834 — 25
7872 — 25
7880 — 100
7883 — 25
7938 — 25
7962 — 25
7985 — 25
7994 — 25

**8 MIL**

8001 — 25
8010 — 25
8012 — 25
8020 — 25
8028 — 25
8063 — 100
8069 — 25
8070 — 25
8112 — 100
8122 — 25
8129 — 25
8152 — 25
8148 — 25
8157 — 25
8170 — 25
8176 — 25
8227 — 25
8235 — 25
8236 — 25
8237 — 25
8288 — 25
8308 — 25
8367 — 25
8369 — 25
8388 — 25
8458 — 25
8468 — 25
8508 — 25
8510 — 25
8534 — 25
8544 — 25
8558 — 25
8566 — 25
8579 — 25
8637 — 25
8683 — 25
8696 — 25
8697 — 25
8719 — 25
8728 — 25
8738 — 25
8758 — 25
8759 — 25
8762 — 25
8816 — 25
8836 — 25
8852 — 25
8858 — 25
8894 — 25
8913 — 25
8926 — 25
8985 — 25

**9 MIL**

9001 — 25
9038 — 25
9045 — 25
9134 — 25
9183 — 25
9187 — 25
9193 — 25
9269 — 25
9285 — 25
9341 — 25
9346 — 25
9349 — 25
9436 — 25
9437 — 25
9492 — 25
9517 — 25
9527 — 25
9537 — 25
9573 — 25
9580 — 250
9650 — 25
9663 — 25
9693 — 25
9738 — 25
9754 — 25
9756 — 25
9803 — 25
9822 — 25
9827 — 25
9865 — 25
9882 — 25
9915 — 25
9942 — 25
9971 — 25
9977 — 25

**10 MIL**

10010 — 25
11041 — 25
10043 — 25
10065 — 25
10098 — 25
10106 — 25
10119 — 25
10148 — 25
10159 — 25
10192 — 25
10205 — 25
10234 — 25
10250 — 25
10334 — 25
10340 — 25
10342 — 25
10345 — 25
10356 — 25
10383 — 25
10442 — 25
10451 — 25
10512 — 50
10520 — 25
10524 — 25
10551 — 25
10525 — 25
10558 — 25
10575 — 25
10577 — 25
10582 — 25
10595 — 25
10630 — 25
10632 — 25
10641 — 25
10651 — 25
10693 — 25
10700 — 25
10734 — 25
10761 — 25
10808 — 25
10859 — 25
10900 — 25

**11 MIL**

11012 — 25
11043 — 25
11046 — 25
11066 — 25
11093 — 25
11108 — 25
11127 — 25
11133 — 25
11135 — 25
11139 — 25
11140 — 25
11228 — 25
11237 — 25
11258 — 25
11359 — 25
11369 — 25
11471 — 25
11514 — 25
11542 — 25
11572 — 25
11586 — 25
11615 — 25
11627 — 25
11637 — 25
11639 — 25
11662 — 25
11664 — 25
11750 — 25
11752 — 25
11758 — 25
11763 — 100
11808 — 25
11809 — 25
11817 — 25
11825 — 25
11849 — 25
11871 — 25
11891 — 25
11904 — 25
11937 — 25
11959 — 25
11965 — 25

**12 MIL**

12050 — 25
12082 — 25
12119 — 25
12157 — 25
12194 — 25
12199 — 25
12216 — 25
12242 — 25
12292 — 25
12337 — 25
12345 — 25
12352 — 25
12353 — 50
12377 — 50
12411 — 25
12443 — 25
12529 — 25
12560 — 25
12565 — 25
12591 — 25
12616 — 25
12624 — 25
12625 — 25
12639 — 25
12660 — 25
12675 — 25
12678 — 25
12681 — 25
12682 — 25
12714 — 25
12717 — 25
12727 — 25
12728 — 25
12732 — 25
12755 — 25
12758 — 25
12765 — 25
12767 — 25
12787 — 25
12829 — 25
12854 — 25
12884 — 25
12943 — 25
12956 — 25

**13 MIL**

13014 — 25
13051 — 25
13056 — 25
13077 — 25
13185 — 25
13196 — 25
13220 — 25
13347 — 100
13356 — 25
13363 — 25
13369 — 25
13405 — 25
13407 — 25
13414 — 25
13428 — 25
13470 — 25
13471 — 50
13550 — 25
13555 — 25
13576 — 25
13601 — 25
13604 — 25
13636 — 25
13646 — 25
13662 — 25
13750 — 25
13798 — 25
13846 — 25
13901 — 25
13905 — 25
13923 — 25
13943 — 25
13963 — 25
13976 — 25
13977 — 25
13996 — 25

**14 MIL**

14001 — 100
14009 — 25
14047 — 25
14049 — 25
14053 — 25
14096 — 25
14091 — 25
14129 — 25
14240 — 25
14249 — 25
14269 — 25
14287 — 25
14341 — 25
14363 — 25
14382 — 25
14445 — 25
14461 — 25
14507 — 25
14517 — 25
14523 — 25
14562 — 25
14593 — 25
14610 — 25
14640 — 25
14641 — 25
14645 — 25
14681 — 25
14703 — 25
14726 — 25
14728 — 25
14738 — 25
14773 — 25
14788 — 25
14860 — 25
14869 — 25
14876 — 25
14886 — 25
14903 — 25
14910 — 50
14956 — 25
14983 — 25

**15 MIL**

15006 — 25
15015 — 25
15017 — 25
15062 — 25
15098 — 25
15099 — 25
15101 — 25
15141 — 25
15160 — 50
15205 — 25
15244 — 25
15252 — 25
15254 — 25
15328 — 25
15329 — 25
15335 — 25
15337 — 25
15389 — 25
15401 — 25
15465 — 25
15489 — 25
15535 — 25
15551 — 25
15563 — 25
15573 — 25
15629 — 25
15650 — 25
15668 — 25
15672 — 25
15706 — 25
15754 — 25
15772 — 25
15781 — 25
15873 — 25
15875 — 25
15910 — 25
15911 — 25
15946 — 25
15961 — 25
15990 — 25

**16 MIL**

16005 — 25
16007 — 25
16052 — 25
16057 — 25
16077 — 25
16101 — 25
16129 — 25
16140 — 25
16151 — 25
16168 — 25
16186 — 25
16195 — 25
16229 — 25
16261 — 25
16304 — 25
16330 — 25
16378 — 25
16396 — 25
16403 — 25
16426 — 25
16430 — 25
16488 — 25
16505 — 25
16508 — 25
16533 — 25
16566 — 25
16652 — 25
16670 — 25
16687 — 25
16708 — 25
16735 — 25
16743 — 25
16745 — 25
16791 — 25
16828 — 25
16848 — 25
16888 — 25
16914 — 25
16917 — 25
16958 — 25
16989 — 25

**17 MIL**

17015 — 25
17027 — 25
17050 — 25
17148 — 25
17193 — 25
17220 — 25
17225 — 25
17267 — 25
17270 — 25
17295 — 25
17303 — 25
17353 — 25
17407 — 25
17411 — 25
17493 — 25
17518 — 25
17657 — 25
17684 — 25
17722 — 25
17765 — 25
17767 — 25
17782 — 25
17802 — 25
17812 — 25
17824 — 50
17830 — 25
17866 — 25
17905 — 25
17912 — 25
17927 — 100
17961 — 25

**18 MIL**

18027 — 25
18068 — 25
18073 — 25
18082 — 25
18111 — 25
18130 — 25
18143 — 25
18144 — 50
18158 — 25
18181 — 25
18237 — 25
18281 — 25
18282 — 25
18291 — 25
18321 — 250
18338 — 25
18344 — 25
18363 — 25
18367 — 25
18441 — 25
18447 — 25
18499 — 25
18483 — 25
18508 — 25
18509 — 25
18559 — 25
18609 — 25
18639 — 25
18654 — 25
18659 — 25
18693 — 100
18733 — 25
18735 — 25
18751 — 25
18763 — 25
18765 — 25
18794 — 25
18819 — 25
18852 — 25
18855 — 25
18873 — 25
18902 — 25
18906 — 25
18915 — 25
18916 — 25
18941 — 25
18925 — 25
18955 — 25
18966 — 25
18973 — 25

**19 MIL**

19005 — 25
19016 — 25
19057 — 25
19067 — 25
19087 — 25
19102 — 25
19122 — 25
19146 — 25
19151 — 25
19194 — 25
19257 — 25
19292 — 25
19305 — 25
19328 — 25
19345 — 25
19366 — 25
19397 — 25
19401 — 25
19402 — 25
19440 — 25
19444 — 25
19445 — 25
19455 — 25
19501 — 25
19511 — 25
19520 — 25
19522 — 25
19543 — 25
19544 — 25
19553 — 25
19625 — 25
19633 — 25
19638 — 25
19659 — 25
19674 — 25
19675 — 25
19683 — 25
19723 — 25
19732 — 25
19762 — 25
19773 — 25
19777 — 25
19813 — 25
19829 — 25
19856 — 25
19864 — 25
19870 — 25
19876 — 25
19877 — 25
19910 — 25
19916 — 25
19962 — 25

**20 MIL**

20021 — 25
20041 — 25
20049 — 25
20051 — 25
20072 — 25
20095 — 25
20116 — 25
20124 — 25
20129 — 25
20135 — 25
20158 — 25
20194 — 25
20077 — 25
20187 — 25
20209 — 25
20345 — 25
20363 — 25
20396 — 25
20435 — 25
20448 — 25
20457 — 25
20473 — 100
20563 — 25
20603 — 25
20611 — 25
20646 — 25
20693 — 25
20719 — 25
20720 — 25
20816 — 25
20824 — 25
20831 — 25
20866 — 25
20918 — 25
20955 — 25
20963 — 25
20982 — 25

**21 MIL**

21017 — 25
21026 — 25
21118 — 25
21128 — 25
21417 — 25
21150 — 25
21183 — 25
21204 — 25
21229 — 25
21243 — 25
21250 — 25
21268 — 25
21290 — 25
21312 — 50
21327 — 25
21339 — 25
21343 — 25
21367 — 25
21372 — 25
21377 — 25
21442 — 25
21465 — 25
21474 — 25
21499 — 25
21563 — 25
21569 — 25
21607 — 25
21613 — 25
21705 — 25
21756 — 25
21785 — 25
21802 — 25
21805 — 25
21821 — 25
21894 — 25
21917 — 25
21963 — 25
21966 — 25

**22 MIL**

22009 — 25
22026 — 25
22044 — 25
22046 — 25
22054 — 25
22066 — 25
22081 — 25
22102 — 25
22123 — 25
22179 — 25
22190 — 25
22197 — 25
22201 — 25
22210 — 25
22252 — 25
22262 — 25
22307 — 25
22320 — 25
22326 — 25
22336 — 25
22366 — 25
22437 — 25
22442 — 25
22446 — 25
22458 — 25
22478 — 25
22506 — 25
22515 — 25
22518 — 25
22533 — 25
22563 — 25
22595 — 25
22616 — 25
22665 — 25
22678 — 25
22691 — 25
22692 — 25
22729 — 25
22793 — 25
22794 — 25
22817 — 100
22819 — 25
22846 — 100
22868 — 25
22887 — 25
22931 — 25
22959 — 25
22973 — 25
22980 — 25
22983 — 25

**23 MIL**

23015 — 25
23084 — 25
23051 — 25
23057 — 25
23061 — 25
23070 — 25
23135 — 25
23136 — 25
23144 — 25
23153 — 25
23186 — 25
23197 — 25
23244 — 25
23278 — 25
23322 — 25
23324 — 25
23334 — 25
23352 — 25
23386 — 25
23412 — 25
23418 — 25
23419 — 25
23451 — 25
24358 — 25
24481 — 25
23531 — 25
23536 — 25
23574 — 25
23603 —
23619 — 25
23665 — 25
23676 — 25
23682 — 25
23677 — 25
23705 — 25
23726 — 25
23732 — 25
23735 — 25
23739 — 25
23783 — 25
23794 — 25
23913 — 25
23958 — 25

**24 MIL**

24001 — 25
24013 — 25
24016 — 25
24080 — 25
24092 — 25
24111 — 25
24113 — 25
24114 — 25
24154 — 25
24174 — 25
24192 — 25
24224 — 25
24234 — 25
24242 — 25
24256 — 25
24264 — 25
24287 — 25
24335 — 25
24321 — 25
24375 — 25
24409 — 25
24427 — 25
24438 — 25
22441 — 25
24445 — 25
24450 — 25
24527 — 25
24573 — 25
24575 — 25
24598 — 25
24618 — 25
24691 — 25
24707 — 25
24723 — 25
24741 — 25
24763 — 25
24807 — 25
24815 — 25
24840 — 25
24847 — 25
24872 — 25
24899 — 25
24921 — 25

**25 MIL**

25047 — 25
25056 — 25
25064 — 25
25066 — 25
25118 — 25
25144 — 25
25160 — 25
25179 — 25
25211 — 25
25213 — 25
25277 — 25
25281 — 25
25296 — 25
25286 — 25
25335 — 25
25333 — 25
25356 — 25
25392 — 25
25420 — 50
25438 — 25
25449 — 25
25451 — 25
25473 — 25
25502 — 25
25507 — 25
25524 — 25
25537 — 25
25553 — 25
25554 — 25
25560 — 25
25561 — 25
25564 — 25
25565 — 25
25573 — 25
25620 — 25
25624 — 25
25644 — 25
25667 — 25
25701 — 25
25742 — 25
25774 — 25
25786 — 25
25789 — 25
25807 — 25
25857 — 50
25859 — 25
25852 — 25
25873 — 25
25909 — 25
25930 — 25
25977 — 25
25981 — 25

**26 MIL**

26005 — 25
26006 — 25
26063 — 25
26132 — 25
26138 — 25
26163 — 25
26181 — 25
26196 — 25
26202 — 25
26261 — 25
26293 — 25
26338 — 25
26439 — 25
26345 — 25
26474 — 25
26485 — 25
26526 — 25
26532 — 25
26544 — 25
26562 — 25
26563 — 25
26571 — 25
26573 — 25
26586 — 25
26590 — 25
26592 — 25
26660 — 25
26666 — 25
26746 — 25
26670 — 25
26763 — 25
26821 — 25
26823 — 25
26841 — 25
26858 — 25
26913 — 25
26945 — 25
26948 — 25
26950 — 25
26975 — 25
26979 — 25

**27 MIL**

27048 — 25
27068 — 25
27099 — 25
27160 — 25
27184 — 25
27201 — 25
27247 — 25
27310 — 25
27318 — 25
27331 — 25
27339 — 25
27348 — 25
27379 — 25
27411 — 25
27451 — 25
27477 — 25
27507 — 25
27544 — 25
25715 — 25
27739 — 25
27745 — 25
27777 — 25
27786 — 250
27813 — 25
27897 — 25
27901 — 25
27924 — 25
27933 — 25
27940 — 25
27946 — 25
27957 — 25
27989 — 25
27995 — 25

**28 MIL**

28069 — 25
28115 — 25
28147 — 25
28162 — 50
28288 — 25
28290 — 25
28291 — 25
28309 — 25
28398 — 50
28247 — 25
28442 — 25
28444 — 25
28450 — 25
28475 — 50
28484 — 25
28531 — 25
28572 — 25
28618 — 25
28620 — 25
28651 — 25
28653 — 50
28654 — 25
28726 — 25
28761 — 25
28771 — 25
28764 — 25
28846 — 25
28974 — 25
28892 — 25
28951 — 25
28981 — 25

**29 MIL**

29004 — 25
29057 — 25
29068 — 25
29070 — 25
29087 — 100
29139 — 25
29226 — 25
29234 — 25
29249 — 25
29255 — 25
29258 — 25
29297 — 25
29328 — 50
29375 — 25
29477 — 25
29525 — 25
29538 — 25
29559 — 25
29568 — 25
29608 — 25
29612 — 25
29613 — 25
29617 — 25
29628 — 25
29649 — 25
29654 — 25
29666 — 25
29696 — 25
29715 — 25
29744 — 25
29758 — 25
29768 — 25
29766 — 25
29791 — 25
29827 — 25
29832 — 25
29847 — 25
29853 — 25
29855 — 25
29856 — 25
29857 — 25
29881 — 25
29886 — 25
29903 — 25
29911 — 25
29914 — 25
29930 — 25
29987 — 25
29975 — 250

**30 MIL**

30004 — 50
30042 — 25
30086 — 25
30113 — 25
30120 — 25
30139 — 25
30155 — 25
30196 — 25
30209 — 25
30227 — 25
30264 — 25
30265 — 25
30279 — 25
30325 — 25
30332 — 25
30334 — 25
30346 — 25
30366 — 25
30435 — 25
30470 — 25
30520 — 25
30530 — 25
30542 — 25
30543 — 25
30593 — 25
30598 — 25
30615 — 25
30631 — 25
30682 — 25
30754 — 25
30768 — 25
30787 — 50
30797 — 25
30839 — 25
30847 — 25
30864 — 25
30867 — 25
30876 — 25
30893 — 25
30894 — 25
30908 — 25
30939 — 25
30940 — 25
30942 — 25
30947 — 25
30970 — 25
30998 — 25

**31 MIL**

31011 — 25
31108 — 25
31042 — 25
31121 — 25
31122 — 25
31151 — 25
31179 — 25
31182 — 25
31184 — 25
31224 — 25
31275 — 25
31296 — 25
31322 — 100
31336 — 25
31396 — 25
34389 — 25
31381 — 25
31412 — 25
31423 — 25
31433 — 25
31436 — 25
31472 — 25
31473 — 25
31535 — 25
31540 — 25
31541 — 25
32565 — 25
31627 — 25
31685 — 25
31715 — 25
31723 — 25
31731 — 25
31765 — 25
31766 — 25
31792 — 25
31824 — 25
31849 — 25
34869 — 25
31869 — 25
31880 — 50
31887 — 25
31952 — 25
31985 — 50

**32 MIL**

32030 — 25
32031 — 25
32041 — 25
32072 — 25
32123 — 25
32135 — 25
32179 — 50
32215 — 25
32295 — 25
32313 — 25
32332 — 25
32236 — 25
32391 — 25
32413 — 25
32415 — 25
32420 — 25
32526 — 25
32527 — 25
32550 — 25
32563 — 25
32600 — 25
32614 — 25
32617 — 25
32712 — 25
32770 — 25
32772 — 25
32828 — 25
32844 — 25
32855 — 25
32894 — 25
32915 — 25
32936 — 25
32940 — 25
32957 — 25

**33 MIL**

33006 — 25
33068 — 25
33080 — 25
33150 — 25
33164 — 25
33171 — 25
33173 — 25
33179 — 25
33203 — 25
33219 — 25
33233 — 25
33246 — 25
33254 — 50
33279 — 25
33309 — 25
33311 — 25
33371 — 25
33380 — 25
33386 — 25
33390 — 25
33392 — 25
33404 — 25
33415 — 25
33421 — 25
33447 — 25
33455 — 25
33495 — 25
33513 — 25
33520 — 25
33597 — 25
33583 — 25
33611 — 25
33612 — 25
33636 — 25
33643 — 25
33679 — 25
33707 — 25
33727 — 25
33785 — 25
32786 — 25
33804 — 25
33810 — 25
33812 — 25
33825 — 25
33853 — 25
33874 — 25
33941 — 25
33943 — 25
33973 — 25
33989 — 25

**34 MIL**

34001 — 25
34024 — 25
34058 — 25
34078 — 25
34082 — 25
34092 — 25
34097 — 25
34144 — 25
34156 — 25
34219 — 25
34515 — 25
34343 — 25
34346 — 25
34372 — 25
34394 — 25
34414 — 25
34432 — 25
34448 — 25
34454 — 25
34473 — 25
34503 — 25
34528 — 25
34554 — 25
34569 — 25
34580 — 25
34605 — 25
34608 — 25
34619 — 25
34632 — 25
34748 — 25
34812 — 25
34859 — 25
34896 — 50
34897 — 25
34911 — 25
34920 — 50
34940 — 25
34941 — 25
34971 — 25
34990 — 25

## LA LISTA OFICIAL

Nos vemos impedidos de publicar hoy la Lista Oficial de los números premiados en el sorteo efectuado ayer, por haberse demorado extraordinariamente su confección en la Renta de Lotería.

A la hora de cerrar esta edición—tres de la madrugada—no estaba aún terminada y nos informaron que hasta las cinco no la podrían facilitar a la Prensa.

Sirva esta explicación para excusarnos con nuestros lectores. Mañana publicaremos la mencionada Lista Oficial.

# MAS INFORMACION CATOLICA

**SEGUNDA CONFERENCIA DEL PADRE DR. FLORENCIO GARCIA, C. M., A LOS CABALLEROS DE COLON**

En la noche del martes, el R. P. Florencio García, C. M., dió en la iglesia de la Merced la segunda Conferencia de apologética cristiana en preparación al cumplimiento del Precepto Pascual.

Asistió un numeroso concurso de Hermanos y de otros hombres, los que escucharon con religiosa atención al sapientísimo orador sagrado.

Comienza el P. García su conferencia demostrando que la fe no basta en la vida cristiana, no basta creer, es necesario obrar el bien, es necesaria la santidad. «Sancti estote», dice Dios miles de veces en la Sagrada Escritura. Sed santos. Si quieres entrar en la vida, guarda los mandamientos.

La honradez es sin duda alguna un gran tesoro, un hombre honrado es una joya inapreciable y la honradez es la base de la santidad, pero la honradez tampoco basta para ser buen cristiano. Se llama hombre honrado al que cumple exactamente sus deberes sociales y muchas veces no cumple con ninguno de sus deberes con Dios. Jesucristo exige algo más que la honradez, algo más que la moralidad natural, exige la vida santa, la vida sobrenatural, recibir los sacramentos, focos admirables de vida divina y quien no ora, quien no recibe los sacramentos, no vive la vida cristiana, la vida de santidad.

No consiste la santidad en hacer milagros, tener visiones y gracias gratis datas, sino en poseer la gracia santificante y practicar las virtudes cristianas, amar a Dios sobre todas las cosas y al prójimo como a sí mismo, en una palabra, guardar los mandamientos.

¿Cómo se consigue la santidad? Con la oración. La oración es uno de los principales deberes del hombre para con Dios, es reconocer la grandeza infinita de Dios, su poder sin límites, su bondad y al mismo tiempo confesar nuestra debilidad, nuestra pequeñez. La oración constituye la fuerza del hombre, su fuerza suprema, formidable, aún para el mismo Dios.

En la segunda parte de la conferencia prueba la dificultad de conseguir la santidad, sin ayuda de Dios, describe el horrible cuadro del hombre abandonado a sus pasiones, de la familia sin Dios, de la sociedad sin religión, causa de todos los males sociales, económicos y políticos que deploramos en nuestros días, odios, asesinatos, ambiciones y avaricias. Concluye que todos, poco más o menos, hemos faltado a la santidad cristiana, que todos somos pecadores y por tanto todos necesitamos purificarnos en estos días de salvación.

A continuación demuestra la institución divina del tribunal de la penitencia, la confesión sacramental, medicina del alma, purificación de las conciencias, recuperación de la santidad perdida y remedio infalible para todas las dolencias del espíritu que, como católicos, estamos obligados a practicar durante este santo tiempo de pasión.

Recuerda las palabras de hombres célebres sobre la excelencia, sublimidad, eficacia para destruir los vicios, para conseguir la paz del alma, vinculadas a la confesión sacramental.

Refuta las objeciones vulgares contra el Sacramento de la Penitencia, que es invención de los sacerdotes que causa la hipocresía de conciencia, que los sacerdotes abusan del secreto sacramental.

Finalmente, el conferencista expone algunas reglas prácticas para realizar tan importante acto y concluye con la narración de un hecho histórico que demuestra la paz, la alegría, la felicidad que produce la absolución sacramental en el último instante de la vida.

Después de la conferencia, el R. Padre Ramón Subirón, C. M., Superior de la Merced, expuso el Santísimo Sacramento, rezó la estación y después de bendecir a los circunstantes lo reservó.

**CONMEMORACION DE SAN JUAN BOSCO DIA 1o. DE ABRIL DE 1934.**

Templo de María Auxiliadora, Compostela y Teniente Rey.

Programa Por la mañana:

7, 7.30 y 9 a.m., Misas en su altar.

8 a.m., Comunión General, de manos del R. P. José Misieri, al cual el Santo le vistió la sotana.

9.30 a.m., Oficio solemne y Te-Deum. Oficia Mons. Manuel Arteaga Director Diocesano de los Cooperadores Salesianos. Orador: Rvdmo P. Pedro Aranguren, O.F.M.

Música sacra: Coro conjunto de los Colegios de María Auxiliadora y la Inmaculada, realzado por la orquesta del Conservatorio «La Milagrosa», interpretarán la Misa Coral del Mtro. Herrera, Salesiano. Concierto de Banda al terminar el Oficio solemne.

POR LA TARDE: 2 p.m. Confirmaciones.

5 p.m Procesión con la Reliquia y Bendición Eucarística.

NOTAS: 1 Se repartirán recordatorios. 2 Se agradecerán flores naturales. 3 Este templo necesita Intenciones de Misas.

**LOS JOVENES DE LA UNION 27, CONSTITUYEN UNA SECCION**

La Unión c. 27 de la Asociación Caballeros Católicos de Cuba, ha instituído una Sección de Jóvenes entre sus miembros.

Esta Sección recientemente organizada, se propone realizar una intensa propaganda de acción católico-social.

Al efecto, ha implantado un «Círculo de Estudios», en el Salón de Actos de los RR. PP. Franciscanos.

He aquí su Directiva:

Presidente: Abelardo Gómez L. Castañeda; Vicepresidente, Gustavo Biera Villafuente; Secretario General, Arturo Liendo Lezcano: Secretario Contador, Ramón Martín Alvarez; Delegados Jefes de Sub Secciones, Estudio y Acción Católica, Julio Morales Gómez; Idem de Propaganda, Juan Valladares; Cooperación a Obras Benéficas, Gabriel del Olmo.

Muchos éxitos deseamos a esta nueva agrupación juvenil, que tanto promete en bien de Dios y de la Patria.

## HOMENAJE DEL «DIARIO» A JESUS CRUCIFICADO, POR LA ESTACION «C. M. W»

**Estación Radio-difusora del "DIARIO DE LA MARINA"**
**Viernes Santo,**
**De 1.30 a 3 de la tarde. Radioconcierto sacro-musical, en que se expondrán las Siete Palabras de Jesús Crucificado, a cargo de los RR. PP. Jesuítas del Colegio de Belén.**

Introducción . . . P. M. de Castro.
Primera Palabra . . P. Barbeito.
Segunda Palabra . P. M. de Castro.
Tercera Palabra . . . P. Barbeito.
Cuarta Palabra . . P. M. de Castro.
Quinta Palabra . . . . P. Mendía.
Sexta Palabra . . . P. M. de Castro.
Séptima Palabra . . . P. Barbeito.

Entre cada palabra se intercalarán coros escogidos de los más renombrados autores de música. Palestrina. Victoria, Wagner, Verdi, Bach y Rossini.

**Viernes Santo, de 1.30 a 3 p.m.**

## LA AVIADORA INGALLS ATERRIZO AYER TARDE EN FLORIANOPOLIS, BRASIL

SANTOS, marzo 28.—(AP). Se ha recibido en el aerodromo local un radiograma dando cuenta de que la aviadora Ingalls ha aterrizado esta tarde en Florianopolis, donde permanecerá hasta que las condiciones del tiempo, que son desfavorables para la continuación del vuelo, varíen.

Si para mañana se ha notado un cambio en el estado del tiempo, la Inglass seguirá viaje a Río Janeiro.


## ERMITA DE ARROYO ARENAS

Fiesta anual a Jesus Nazareno: día 1o de Abril a las seis de la tarde se traslada la venerada imágen desde el Cano a A. Arenas; día 2: a las 8 y media misa de comunión armonizada; a las 9 y media misa a gran orquesta y sermón por Mon. Amigo; a las 6 de la tarde solemne procesión en A. Arenas; nutrida banda de música y fuegos artificiales ambas noches.

6 ds. 2 abril

**LA DICHOSA**
COMPAÑIA CENTRAL
OBISPO Y COMPOSTELA
• HABANA •
TELEFONO A-6770
APARTADO 748

**Hemos vuelto a dar el "GORDO"**

**Núm. 3183 en $40,000**

Mostramos como siempre la Factura Oficial de la Renta para demostración.

Fíjese como aumenta constantemente nuestro «record» de grandes premios: DESDE DICIEMBRE 21 DE 1927 A HOY, dimos la fabulosa, pero exacta cantidad de

**$9.178,000!!**

Siga comprando en «LA DICHOSA» o en «LA COLUMNATA» y acertará.

Servimos pedidos al Interior a razón de $5.00 más franqueo.

*Tenía la cara barrosa*

**La sanó en pocos días con Resinol**

Una dama que sufría hacía tiempo de barros y espinillas nos escribe: "Con Jabón y Ungüento Resinol, mi cutis quedó en pocos días tan limpio y suave como el de una colegiala."

Mucha gente ha hecho otro tanto. Gracias a la acción tónica del Jabón Resinol y a la eficacia del Ungüento, este tratamiento alivia las afecciones cutáneas más rebeldes. Pida ya una muestra gratis a Resinol, Dept. 9G, Baltimore, Md.


ANUNCIESE Y SUSCRIBASE AL DIARIO DE LA MARINA

M.E.C.D. 2016

# PROFESIONALES

p1 DRES. EN MEDICINA

POLICLINICA «ZEQUEIRA» UN ESpecialista para cada enfermedad, enfermedades señoras, vias urinarias, riñón, vejiga, corazón, amenia, pulmones, asma, estómago, hígado, intestino, piel, sífilis, sistema nervioso. San Rafael 122 y Gervasio. P-1

DR. J. LYON
de la facultad de París. Especialista en la cura radical de las hemorroides sin cura operación. Genios 15, altos, entre Prado y Consulado. Consultas de 1 a 3. P-1

DR. F. GARCIA CANIZARES
Graduado de la Universidad de la Habana y Madrid
Medicina Genera, Piel, Venéreo y Sífilis, San Nicolás 8. Telf. M-9467.

DR. A. VENERO.
Vías Urinarias, Impotencia. Sífilis Curación rápida. Cuota semanal. Diatermia, Ozmoterapia. etc. etc. Cinsultas de 10 a 12a.m. y de 4 a 7 p.m. San Miguel 55, esquina a San Nicolás. Telf. A-9380. P-1

DR. FRANCISCO J. DE VELASCO
Corazón Pulmones, Estómago Intestinos.
DR. RUBEN DE VELASCO
Corazón, Pulmones, Enfermedades de los Niños, consultas de 12 a 2 y de 2 a 4, días laborables. Horas especiales, previo aviso. Salud 34. Tel. A-5418

DR. JOSE RAMONEDA
Asma, Enfermedades del Pecho
Nerviosismo, Neurastenia, Insomnio y Diabetes. Consultas de 1 a 4 p. m. Hora fija previo aviso. Barcelona número 10, bajos. Teléfono A-9297

DR. ABELANDO LABRADOR
CONSULTAS gratis 8 a 12 p.m. Pagas 3 a 5 p.m. Enfermedades señoras, flujos crónicos, mestritis, bronquitis. Corazón, riñones, diabetes, reumatismo crónico enflaquecimiento. Inyecciones Neo Salvarsán. Angeles 3, altos, entre Reina y Estrella. A-0801.

INSTITUTO HIGIA, ANGELES NUmero 8, altos, entre Reina y Estrella. Enfermedades venéreas, curación rápida de la Gonorrea, Sífilis, úlceras varicosas, forúnculos. Especialidad en la curación de uñas enconadas. Aplicaciones de Championier. Consultas, de 5 a 7 p. m. Tratamientos, de 8 a. m. a 8 p. m. F-1

## Piden en E. U. impuesto para el aguacate

Apesar del fallo de la Corte de Apelaciones de Wáshington. Están moliendo 126 centrales

El Administrador del Central «Río Cauto», en telegrama dirigido ayer al Secretario de Agricultura, informa haber terminado la zafra del presente año con un total de sacos de 31,400, en vez de 84.450 que se le había señalado como cuota original.

Por otra parte, el propio Secretario de Agricultura recibió ayer otro telegrama del ingenio «Soledad», agradeciendo las gestiones llevadas a cabo para el aumento de 3.443 sacos sobre la cuota fija de 60,000; pero, al propio tiempo, ruega aquella Administración que por el Consejo de Secretarios se autorice la molienda libre hasta el día 15 de abril próximo, a fin de completar un mes de zafra oficial, facilitando el reparto de cuotas no aprovechadas entre los Centrales que no hubiesen completado la cuota fijada. Esperan los peticionarios contar con el apoyo de los Secretarios del Trabajo, Hacienda y Gobernación.

**APELARON CONTRA UN FALLO**

«The Evening Independent» del 21 de los corrientes, que se edita en la ciudad de St. Petersburgh, Estado de la Florida, E. U., al dar cuenta del fallo dictado por la Corte de Apelaciones de Washington, declarando exento de pago de derechos el aguacate cubano en la vecina nación americana, asegura que los senadores y representantes del referido Estado sureño visitarán al Secretario de Estado interesando se incluya una cláusula en «el Tratado con la nueva República cubana, imponiendo derechos de aduana a los aguacates cubanos».

El Secretario de Agricultura, con vista de esos informes—se nos ha asegurado—se entrevistará con las personas que han de estudiar y tratar la renovación del Tratado de Reciprocidad entre los Estados Unidos y Cuba, para impedir prosperen los deseos de los cosecheros floridanos y californianos.

**MUELEN 126 CENTRALES**

Hasta ayer, a las doce del día, se tenían noticias en la Dirección de Agricultura que se encontraban moliendo, en toda la República, ciento veintiseis ingenios, sin que se registrase en los mismos, problemas entre los obreros y las empresas.

**DETENIDOS DOS ABECEDARIOS**

CAMAGUEY, marzo 28.—Esta mañana fueron detenidos en el cuartel Agramonte los abecedarios Oscar Guerra y José Gómez Lazo, que fueron sorprendidos en la quinta dirigiendo los ejercicios militares de un grupo de afiliados.

La Célula Directriz ha elevado al Tribunal de Defensa la denuncia contra los estudiantes causantes de los últimos motines.

La Junta de Gobierno de la Escuela de Comercio se ha querellado, por otra parte, contra el Supervisor, teniente Powell, por los sucesos ocurridos.—LECHUGA, Corresponsal.

Los ANUNCIOS CLASIFICADOS, de ULTIMA HORA en la Página DOCE

# PROFESIONALES

p1 DRES. EN MEDICINA

DR. PEDRO MONTALVO
Vías Digestivas. Consultas de 2 a 4 ($5.00). Belascoaín 79. Teléfonos U-5050. F-1972. Pobres: Lunes Miércoles y Viernes, de 4 a 5. P-1

DR. MANUEL BETANCOURT
Vías urinarias venereo. Asistente 4 años de los profesores Marion y Heitz, París. Consultas: señoras 11 a 12. Caballeros: 3 a 7 San Lázaro 173, esq. Perseverancia. M-6347. P-1

p4 COMADRONAS

MARIA S. MOLINA, COMADRONA, «La Purísima», Cooperativa Médica y particular. Ultimos procedimientos. Hago asistencias. Precios módicos Consultas gratis, diarias. U-4090. Neptuno 206-B. entre Marqués González y Oquendo. P-4

p7 ABOGADOS Y NOTARIOS

PEDRO RENAUD TAPIE, PROCURAdor Público. Especialidad en Administración de Bienes. Atención personal. Garantía absoluta. Prado 25. Telf. A-3218. P-7

# ALQUILERES

a1 HABANA

SAN JOAQUIN 89 Y 91, ANTES 87-B. y F.) entre San Ramón y Omoa. Sala, comedor, tres cuartos, baño y cocina. . . . . $25
INFORMAN
ROSALES, GORRIN Y MAÑAS.
(Antes Rosales y Lavedán)
Telfs. M-6946, M-6947 y M-6948
A-1

MALECON 77, ALTOS, SE ALQUIla barata esta hermosa casa de esquina y fresca. Informan en los bajos. A-1

EN $12.00
A una cuadra de Infanta, manzana formada por las calles de Desagüe, Peñalver, Plasencia y Pajarito, casas modernas con sala, dos cuartos, baño completo, dos patios. Llaves Calle A-23 esquina Desagüe. U-4489, U-2925.
A-1 4165 28 Marzo 31

NARCISO LOPEZ 2, ALTOS, ENNA, Esq. San Pedro. Departamentos y habitaciones con servicio interior, cocina y luz. Casa de orden e higiene. Teléfono M-4327.
A-1 4169 28 Marzo 30

ALQUILO CASITA LINDA, FRESCA propia 2 o 3 personas, Hospital 6. entre Vapor y Príncipe. Frente mar. Sala, 2 cuartos, baño intercalado, 2 terracitas, véala; llave Encargada. Informan Neptuno 235. $15.

ALQUILO $25, PISO ALTO, ARBOL Seco 4, entre Estrella y Maloja. Sala, comedor, cuatro habitaciones, baño intercalado, cocina y servicios criados. Teléfono X-1459.
A-1 Z

ALQUILO MODERNOS BAJOS, FRANco número 6, entre Carlos III y Estrella, sala, salea, 4 habitaciones, baño intercalado, cuarto y servicios de criados. Informes. Teléfono A-1882.
A-1 4163 28 Mzo. 30

ALQUILO PUNTO IDEAL, SAN MIguel 308, esquina a Mazón, primer piso, última novedad. Sala, comedor, 3 habitaciones, baño intercalado, servicio, cuarto criados. Llaves familia Rodríguez, bajos. M-4536. A-1

SE ALQUILAN CUATRO HERMOSAS casas acabadas de fabricar, con terraza y todo confort. Altos de Belascoaín 112 y 114. Informes en la mueblería Ruisánchez. A-2024 y M-6755. A-1

SE ALQUILAN BARATISIMOS LOS altos Figuras 94. Sala, comedor, 4 cuartos etc. La llave la encargada. Informan: A-3341. A-1

CASITA EN $18.00
San José 124, Accessoria C, por Marqués González; sala, una habitación, comedor, baño completo, calentador, acabada de pintar. Llaves, bodega de la esquina. Informes: Torres, Edificio Bacardí 421, de 10 a 12 a.m. y de 3 a 5 p.m. Telf. A-7830. A-1

SAN MIGUEL 59, 2o PISO IZQUIERda, 3 habitaciones, comedor, y cocina, $25.000. Llaves enfrente. Informan A5540 y M-8403. A-1

SE ALQUILAN LOS MODERNOS Altos de Animas y Manrique, compuestos de sala, comedor, cuatro habitaciones, baño intercalado. Informan: San Rafael 113. Telf. U-4329.

SE ALQUILA MUY BARATA LA CAsa Vigía No. 11, con sala, comedor, siete cuartos, cocina y gran patio. A-1

SE ALQUILA UN MODERNO PISO 3 cuartos, sala, comedor, cuarto dt baño completo, agua fría y caliente, con vista al mar. Aguiar 3 y medio esquina a Peña Pobre. A-1

DESDE $14.000 ALQUILO CADIZ 64 cerca Infanta. Cuatro pisos, sala, recibidor, 4 habitaciones, baño intercalado, comedor, cocina gas. Se admiten proposiciones por toda la casa. Llaves bodega Cruz del Padre. A-9745. A-1

SE ALQUILAN
INFANTA 43-B., BAJOS O ALTOS, con sala, comedor, 3 habitaciones, gabinete, baño intercalado y cocina, acera de la brisa. Muy frescas y baratas.

ESTRELLA NUMERO 233, ALTOS O bajos, sala, comedor, 3 habitaciones, baño y cocina. Casas modernas y baratas.

ARBOL SECO NUMERO 69-A., BAJos, sala, recibidor, 3 cuartos, comedor, cocina y baño completo.

DESAGÜE 94, ENTRE INFANTA Y Morales, sala, comelor, 2 habitaciones, baño, patio y cocina. Muy barata. A-1
rata. Para informes: Sr. Ramón G. Fernández. Teléfono U-1157.

# ALQUILERES

a1 HABANA

SE ALQUILA MUY BARATA LA CAsa Castillo número 49, con sala, comedor seis cuartos y patio grande.

SE ALQUILA BARATISIMA LA CAsa San Lázaro No. 36 entre San Francisco y Concepción con sala, comedor, cuatro cuartos, baño intercalado, cocina y patio grande. A-1

SE ALQUILAN BARATISIMOS LOS altos y bajos de la moderna casa San Joaquín número 22, por Velázquez a una cuadra de Monte con sala, comedor, tres cuartos, baño intercalado y cocina de gas. A-1

TROCADERO 44, ENTRE AGUILA Y Amistad, sala, comedor, 3 cuartos, baño intercalado, cocina, dos cuartos con baño, en la azotea. Para informes: Obispo 53. M-6917. A-1

BELASCOAIN NUMERO 10, CASI ESquina Neptuno. Alquilo para comercio, buen punto, salón 480 varas, con armatostes o sin ellos. Precio prudente. Informes: Cuevas, Bernaza 39. A-3568. A-1

LEALTAD 101, BAJOS, CASI ESQUIna a Neptuno, sala, comedor, tres cuartos, baño intercalado, servicio de criados, a familias de moralidad. Café «Vista Alegre». U-1896 y U-6362. A-1

ALQUILO PRECIOSOS ALTOS, JOvellar esquina Hospital, cuatro cuartos, sala, comedor, recibidor, baño intercalado, cocina, pantry, cuarto y servicios criados. Informan, en la Bodega, de 10 a 6. A-1

CONCORDIA 156, B, ALTOS, SALA, recibidor tres cuartos, baño intercalado, comedor, cuarto, servicio de criados. $23. Llave e informes, en los bajos. A-1

CASAS MODERNAS
BELASCOAIN 613, 2o PISO ENTRE Figuras y Rastro. Modernos altos, sala, recibidor, 3 cuartos, baño intercalado, comedor, cocina, servicio y cuarto criados. Rebajado a $20. Llave: imprenta. Informes: U-4742.

LOCAL PROPIO PARA PEQUEÑO comercio. Dragones 37-C, entre Manrique y Campanario. Gran salón, cuarto baño, completa cocina: Llave: sastrería. Rebajado a 13 pesos. Informes: U-4742.

REPARTO MIRAMAR. MODERNAS residencias a precios muy baratos. Calle Quinta Avenida y calle 30. 30 entre Tercera y Quinta Avenida. Quinta Avenida casi esquina a Doce. Quinta Avenida y calle Ocho. Informen: U-4742 y A-6524.

MODERNAS CASAS SE ALQUILAN en Zanja 112, altos y bajos, sala, recibidor, 3 cuartos, baño intercalado, comedor al fondo, servicio y cuarto de criados, hay bajos llave botica, rebajado a $20.00. U-4742.

SAN MIGUEL 179, LETRA B, BAjos, se alquila una moderna casa 3 cuartos, sala, recibidor, baño intercalado, comedor al fondo, baño y servicio de criados. Llave botica. Rebajado a $20. U-4742.

ALQUILO MODERNAS CASAS, A MEdia cuadra de Carlos III, Lugareño 20, altos y Luaces 9, altos, de 3 cuartos, sala, recibidor, baño intercalado ,comedor al fondo, cocina, cuarto y servicio de criados. Rebajada a 20 pesos. Llave, en los bajos. Telf. U-4742.

MODERNAS CASAS SE ALQUILAN a media cuadra de Carlos III, Pocito 112, altos; compuesta de sala, recibidor, cocina, 3 cuartos, baño intercalado, comedor, cocina 1 cuarto de criados y baño, rebajadas a $20.00. Hay casas de bajos. Llave: bodega. U-4742.

LOCAL PROPIO PARA ALMACEN. Se alquila, casi regalado, Sol 46. Puede verse a todas horas. Llave, Hojalatería, al lado. Informes: U-4742 y A-6524.
INFORMES: GERVASIO 110 ALTOS. TELEFONO U-4742.

ZANJA 85, (ALTOS) A MEDIA CUAdra de Belascoaín. Alquilo grandemente rebajada casa acabada de pintar, compuesta de sala y saleta espléndidas, grandes habitaciones, comedor corrido al fondo, espléndido cuarto de baño, gran cocina y servicios criados. Propia para numerosa familia. Situación inmejorable. Llave e informes en los bajos. Teléfono: U-1773. A-1

$22.00, MAZON 81, ENTRE SAN JOsé y Valle, planta baja, de sala, comedor, 3 cuartos, baño intercalado, cocina y servicios de criados, informes Bufete de Arellano. tef. M-3936. A-1

ALQUILO, POZOS DULCES 22 Y 24, regias casas, altos y bajos, terraza, sala, ¾, regio baño intercalado, comedor, cocina, cuarto y servicio criados. Llaves, 24 bajos. Para entenderse: M-6453. A-1

SE ALQUILA MUY BARATA UNA casa 2o. piso en Infanta No| 101 con sala, comedor, 3 cuartos y demás servicios. Informan M-4292. Señor Menéndez. A-1

LEALTOD 100, ALQUILO ESQUINA San Rafael, local propio carpintería, muebles, depósito, comercio o cosa análoga, muy amplio. Pregúntele Zapatero, entrada. Informes: Cuevas: Telf. M-9896. A-1

SE ALQUILAN
CALLE 16 NUM. 3 ENTRE 9 Y 11, Vedado, casas, sala, comedor, 2 habitaciones, baño, cocina servicio criados $15.00. Llaves en la misma. U-5858

JOVELLAR 27 y 29, ENTRE ARAMburu y Hospital, casa sala, comedor 2 habitaciones, baño y cocina, $23 y $18. Informes: San Lázaro 376. U-5858

JOVELLAR 49, ENTRE ESPADA Y Hospital, casitas 2 apartamentos, baño y cocina con luz a $10. Informes San Lázaro 376. U-5858.

JOVELLAR 51 ENTRE ESPADA Y Hospital, casa, sala, 2 habitaciones, baño, cocina con luz a $13. Informes: San Lázaro 376. U-5858.

MAZON 34 Y 37, ENTRE VALLE Y Zapata, casas sala, comedor, 3 habitaciones, baño, cocina, cuarto criados $18. Llaves en las mismas. Informes: U-5858.

VAPOR 2-A CASI ESQUINA A MArina, casas 2 habitaciones, baño y cocina con luz a $10, Informes: San Lázaro 376. U-5858.

VAPOR 43 ENTRE ESPADA Y HOSpital, casa 2 habitaciones, baño y cocina con luz, $7,00, 8.00 y $9.00. Informes: San Lázaro 376. U-5858.

# ALQUILERES

a1 HABANA

TROCADERO No. 73, ALTOS, SALA, recibidor, 6 habitaciones, baño moderno, cocina. Precio: $35.00. Llaves en los bajos. Informan: A-5540 .A-1

$20.00 MANRIQUE 189, ALTOS, SE alquila, construcción moderna, sala, dos cuartos, baño intercalado, comedor y servicio. A-1

ALQUILO BELASCOAIN 125 ENTRE Reina y Estrella, precioso, fresco y ventilado primer piso; 3 habitaciones, cocina gas, y demás comodidades; para más informes, Manzana de Gómez 240, A-4893. A-1

AYESTERAN No. 12 ALTOS
Entre Lugareño y Bruzón, sala, recibidor, cuatro cuartos, baño intercalado, comedor fondo, terraza frente, servicios criados, 22 pesos. Informan en la misma. A-1

SE ALQUILAN BAJOS. MODERNA CASA MALECON 73. Sala, comedor, 2 habitaciones, baño intercalado completo, cocina de gas, cuarto de criados y patio. Informan: Monte No 170. A-2066

ALQUILO PLANTA BAJA, HABANA 109, casi esquina Teniente Rey, 350 metros, propia para almacén o depósito. Barata. Su dueño, de 3 a 5, en la misma. A-1

ALQUILO COMODOS Y BARATOS
pisos altos propios para personas de gusto, uno Chaves 6, Belascoaín 95 y San Rafael 110 y medio. Véalos y se convencerá.

ALQUILO INFANTA 99 ESQUINA A Benjumeda, segundo piso, barata. Sala, comedor, dos cuartos, baño intercalado, cocina gas, calentador, cómodas y modernas. Informan: U-4595 llave primer piso. A-1

AMPLIO ALTO BARATO
Alquilo espacioso piso con sala, comedor, seis cuartos, baño intercalado moderno, San José 126.1|2 G. Agua abundante. Entre Oquendo y Soledad. Véase de 1 a 6. Informes M-8007. A-1

a2 VEDADO

SE ALQUILAN MUY BARATOS FREScos altos con agua bbundante y propios para corta familia en la calle 13 entre 14 y 16, Vedado. La llave en 16 No. 154, altos, entre 15 y 17. A-2

VEDADO B NUMERO 2 ENTRE
Tercera y Quinta, alquilo espaciosos bajos, jardín, portal, sala, saleta, 7 cuartos, comedor al fondo, otro igual, piso 3o. Altos y bajos, 4 cuartos $25.00 Informan allí.
A2 4138 28 Abril 2

VEDADO, CALLE H. NUMERO 122 entre 13 y 15, modernos altos, sala, recibidor, cuatro habitaciones, baño completo, comedor, cocina y demás servicios, alquiler reducido. Verla de 2 a 4 p.m. Informan Empedrado 34. Compañía «El Iris».
A-2 4142 28 Mzo.31

TVENIDA DE LA REPUBLICA 318, bajos, sala recibidor, dos habitaciones, baño intercalado, comedor, cocina yservicioscriados , alquiler reducido. Verla de 8 a 12. Informan Empedrado 34. Compañía «El Iris».
A-2 4141 28 Mzo. 31

VEDADO $10.00 ALQUILO CASITA nueva, portal, sala, comedor, cuarto, cocina, servicio y patio. 5a. 76, entre A y B, informan en la última.
A-2 4168, 28 Mzo. 1

17 NUMERO 226 ENTRE F Y G, Altos modernos, frescos. Acera sombra. Recibidor, sala, tres cuartos, baño intercalado, comedor, cocina, cuarto p servicio criados. Con o sin muebles, Frigidaire. Informes: En la misma .F-2032 M-2863.
A-2 4177 28 Marzo 3

ACABANDOSE PINTAR COMPLETAtmente piso bajo calle 27 No. 425, entre 4 y 6, Vedado. Véalo, 4 cuartos, porch, garage, etc. Hermoso terreno. Más informes: M-7245. A-2

VEDADO. $25.00 ALQUILO EN LO mejor del Vedado cerca carros, mercado y colegios, casa mampostería grande, cómoda y segura. 21 315 entre B y C. A-2

BONITOS Y MODERNOS ALTOS Y bajos independientes, Vedado, 5a entre F y G, precio $23.00. Llaves en la esquina señor Galbán. A-2

SE ALQUILA CALLE 21 ESQUINA a 12, altos, sala, comedor, 4 cuartos, saleta cocina, baño intercalado y servicio de criados. Barata. A-2

ALQUILO VEDADO DOS CASAS acabadas de pintar, cuatro habitaciones demás comodidades, 21 esquina 10, informan bajos colegio El Salvador, precio: $22.00. A-2

ALQUILO CASA EN LO MEJOR DEL VEDADO M y 17, (altos) sala, comedor, hall, amplias habitaciones, patio, baño, cuarto servicio criados. Informan M 160. (altos). A-2

B. NUMERO 76, ENTRE 21 Y 23, preciosísima y bellísima residencia, fresca, confortable y propia para familia distinguida, sala y antesala de mármol, hall central, 5 hermosísimas habitaciones, baños completos, comedor al fondo, garage, 2 habitaciones servidumbre, Precio inigualado. Informes: F-5386. Llaves, bajos a todas horas. A-2

SE ALQUILA EN LO MAS CENTRIco del Vedado, calle 19 número 523 bajos, entre 16 y 18 a una cuadra de 23 y dos de 12, moderna y magnífica casa, compuesta de recibidor, sala, tres amplias habitaciones, baño intercalado completo, comedor al fondo, una espléndida habitación con servicio y ducha para sirvientes. Alquiler veinte pesos. Informan en la casita número 2. Tel. F-4271. Se piden referencias personales. A-2

ALQUILO PRECIO SITUACION MOderna casa línea 88, altos, entre Paseo y 2, sala, saleta, ocho habitaciones, comedor, terrazas, cocina,tres baños. Informes en los bajos y teléfono F-1577. A-2

BARATISIMOS ALTOS Y BAJOS
Vedado $18 00 y $20.
Se alquilan los modernos bajos calle Diez No. 197, entre 19 y 21, sala, saleta, dos habitaciones, baño intercalado, calentador, y los altos con tres habitaciones y las mismas comodidades. Llaves en la misma. Informes: Torres, Edificio Bacardí 421. De 10 a 12 a.m. y de 3 a 5 p.m. Teléfono: A-7830. A-2

# ALQUILERES

a2 VEDADO

CALLE 27 No 326 ENTRE A y B, VEdado. Se alquilan modernos bajos con 4 habitaciones y demás comodidades, los altos con 5 habitaciones. Dueño Empedrado 46 de 11 a 12. A-2

CALLE 25 No. 369 ENTRE PASEO y dos, Vedado. Se alquilan modernos altos con 6 habitaciones y demás comodidades. Dueño: Empedrado 146, de 11 a 12. A-2

ALQUILO BAJOS DE E 259 ENTRE 25 y 27. Tres habitaciones grandes habitaciones, comedor, baño, cocina gas, carbón. Tres habitaciones auxiliares con baño completo, y garage, 30 pesos. A-2

EN LO MEJOR DEL VEDADO, CAlle 8 número 13, casi esquina a Línea, moderna planta alta compuesta de sala, hall, cocina de gas, cuatro cuartos, baño, cocina de gas, despensa y tres hermosas terrazas, con su entrada independiente. Precio de situación. Lla llave en los bajos, informa el Dr. Luís J. Botifol, Hotel Royal Palace, Industria y San Rafael, teléfono A-7277 o San Ignacio 5, de 2 a 5 de la tarde. A-

SE ALQUILAN LOS BAJOS, EN LA calle 11 número 49, entre 10 y 12, con sala, comedor, 4 habitaciones, baño y servicio para criados. Alquiler reducido. Informes: A-7196, Oficios 48. Llave en los altos. A-2

130 PESOS, CALLE 4, ESQUINA A 15, Vedado. Se alquila casa de 2 plantas. Baja, portal, jardín, recibidor, sala, hall, livin-room, 2 cuartos baños intercalados, comedor, pantry, cocina, 2 cuartos comedor y servicios de criados, garage para 4 máquinas y 2 cuartos servicios para chofer. Altos, living-room, 8 cuartos, 4 baños intercalados, closets, costura, cuartos cocina y fregaderos. Informan: Bufete de Arellano. Telf. M-3936.

VEDADO. BAÑOS Y 17 EDIFICIO Menéndez, alquilo un apartamento muy fresco, barato, con sala, 2 cuartos, baño y cocina. A-2

ALQUILO VEDADO: CALLE F. ENtre Tercera y Quinta, altosy bajos modernos. Terraza, gabinete, sala, 3 habitaciones, baño intercalado, comedor al fondo, cocina, pantry y cuarto con servicio d ecriados. Informan: Manzana de Gómez 240, teléfono A-4893. A-2

ALQUILO EN PASEO ENTRE 19 Y 21, Vedado, altos, modernos con terraza, sala, cuatro habitaciones, dos baños intercalados, comedor al fondo, cuarto co nservicio para criada; cocina de gas, y garace. Informes: Manzana de Gómez 240. telf. A4893. A-2

SE ALQUILAN LOS BAJOS DE 19 19 No. 245, Vedado, con sala, comedor 3 cuartos y baño, la llave e informes al lado, portero del edificio «Arcos'.

VEDADO. CALLE 16 No 184 ENTRE 21 y 23 alquilo una casita alta y otra baja, muy frescas, baratas, con sala, dos cuartos, comedor, baño completo. A-2

VEDADO. ALQUILO EN $18 FREScos bajos de la casa Pasaje Checrerie 40 entre 21 y 23. Jardín, jortal, sala, comedor, 3 cuartos, baño moderno. Llave enfrente. A-2

BAJOS 184 CALLE C PARA FAMIlia corta fina, garage opcional, baño lujoso, dos dormitorios, otro de criada, todas comodidades, sombra, fresco, jardín, agua abundante, calentador A-2

SE ALQUILAN LOS BAJOS DE 17 No. 467, entre 10 y 12. Amplios y lujosos, suficientes para numerosa familia. Informan en la misma. A-2

SE ALQUILAN LOS ALTOS DE 19 No. 241, Vedado, con sala, recibidor, comedor, tres cuartos con baño intercalado y dos altos, precio $35.00 la llave en el 239 A-2

a3 CERRO Y PALATINO

CASAS 8 Y 10 PESOS
ALTOS Y BAJOS SALA, COMEDOR 3 cuartos cómodas y modernas. Prensa 19, esquina a San Cristóbal, una cuadra del tranvía del Cerro. Llaves bodega de esquina. Dueño: Daoiz No. 15. A-3

SE ALQUILAN LOS ALTOS DE CErro 492, frente a la quinta Covadonga, con sala, saleta, recibidor, comedor, 4 habitaciones, baño completo con calentador de gas, cuarto y servicio de iriado. Cocina de gas y de carbón. muy barata. Informan en los bajos. Tel. M-2851
A-3 4125 28 Mayo 1o.

$12.00 ALQUILO MODERNOS ALtos, Prensa y Santa Teresa, balcón, sala, recibidor, tres habitaciones, baño, cocina, Pintados en colores. Llaves bodega. Dueño, Cuba y Luz, Bodega, M-5600. A-3

GANGA. CASA ACABADA DE PINtar, techos modernos, se alquila $6. Zanja Real e Infanta, Cerro, Las Cañas, Llave bodega. Sala, dos cuartos patio, cocina y servicio. A-3

a4 MARIANAO Y SUS RPTOS

PRESQUISIMA PARA VERANO, CAlle 6 entre Primera y Tercera avenidas, Reparto Miramar, cuatro cuartos, 2 baños, closets, garage etc. Llave en frente. Más informes: M-7254. A-4

LA SIERRA, CALLE 6 Y A. ALTOS econ sala, saleta, recibidor, despacho, comedor, cuatro cuartos, dos baños, dos terrazas, closets y cuarto y servicios de crialos . . . . . $30.00
INFORMAN
ROSALES, GORRIN Y MAÑAS.
(Antes Rosales y Lavedán)
Telfs. M-6946, M-6947 y M-6948
A-4

RESIDENCIA EN 5a AVENIDA, REparto Miramar, esquina 18, 5 cuartos, 2 baños, doble garage, closets, etc. terreno hermoso, fresco. Llave al lado. Más informes, M-7245. A-4

AMPLIACION ALMENDARES: SEPtima Avenida, entre 11 y 12, dos casas, sala, comedor, 4 habitaciones, baño intercalado, cocina, pantry, garage, dos habitaciones y servicio criados. Informes: M-8767. A-4

AMPLIA CASA EN KOHLY, AVENIda Central 52, con sala, saleta, gran comedor, cuatr ocuartos, baño, garage, vivienda criados, etc. Alquilo 30 pesos, Monte 327. M-4301. A-4

AMPLIACION ALMENDARES. DIEZ entre Avenidas 8a y 9a, jardín, portal, sala, tres habitaciones, baño intercalado, comedor, cocina, pantry, garage, cuarto servicio chofer, patio. Alonso A-1171. A-4

# ALQUILERES

a4 MARIANAO Y SUS REPARTOS

PORTAL, SALA, 3 CUARTOS, BAño intercalado, comedor, galería, recibidor, patio. Informan en la bodega Lanuza 22 entre Diaz y O-Farril. A-4

a5 J. DEL MONTE Y VIBORA

10 DE OCTUBRE 655, ESPLENDIDO local para establecimiento, al lado del paradero de los tranvías de la Víbora . . . . . $60
INFORMAN
ROSALES, GORRIN Y MAÑAS.
(Antes Rosales y Lavedán)
Telfs. M-6946, M-6947 y M-6948

SE ALQUILA: PATRICINIO ENTRE Estrampes y Figueroa, hermoso chalet compuesto de dos plantas y torre, sala, recibidor, partry, biblioteca, comedor, cocina, 3 cuartos, baño, 9 habitaciones, 2 garages, terrazas,miradores, jardines y traspatio. Lla llave en la misma. Informes: Prado y San José, Teléfono A-6758. Banco Gallego. A-5

CARLOS III 73, 2do. PISO MODERNO, esquina de fraile, sala, saleta, comedor, 4 cuartos, baño completo intercalado, cocina, cuarto de criado y servicios. Informan teléfono U-1564.
A-5 4143

VIBORA, AVENIDA SAN FRANCIsco 123 entre Armas y Porvenir. Moderna, fresca casa. Sala, recibidor, cuatro cuartos, baño intercalada, comedor, patio, traspatio. Precio módico. Llave lado. X-1959. A-5

ALQUILO, COMODA Y BONITA VISta, una cuadra Calzada, altos de Dolores 18, entre Santa Irene y Correa, sala, terraza, 4 cuartos, baño intercalado completo, comedor, cocina de gas, servicio criados, agua abundante, 22 pesos. Informan, en los bajos. A-5

ALQUILO CASA MODERNA, PORTAL sala, saleta, 4 habitaciones, baño, patio, traspatio con garage. San Mariano 64, entre Lawton y Armas, Víbora. Las llaves al lalo, o en Vista Alegre 41. A-5

SANTA CATALINA, ENTRE GOICUría y Mayía Rodríguez, bajos, $20.00 y Santa Catalina esquina a Goicuría, bajos, en 25 pesos. Véalas. Llaves, en los altos. Informan: Obispo 53. Telf. M-6917. A-5

VIBORA, $17. ALTOS MILAGROS 16 entre Octubre y Delicias, sala, saleta y tres habitaciones, comedor, muy fresca. Llave bajos. Informes, F-3959. A-5

ALQUILO 2 CASAS PARTE MAS fresca Víbora, a dos cuadras Calzada. Sala, comedor, 5 cuartos, baño completo, garage, traspatio, muy barata. Segunda No. 26, entre Josefina y Genaro Sánchez. A-5

a6 STOS SUAREZ Y MENDOZA

GERTRUDIS 29, ESQUINA A SEgunda, $18.00. Portal, sala, saleta, 4 cuartos, hall, garage, doble servicio sanitario, agua abundante. Llave e informes en el 31. A-6

SE ALQUILAN LOS ALTOS de Pasaje Este núm. 42, entre Luis Estévez y Estrada Palma, Santos Suárez. Sala, saleta, 2 cuártos, baño, comedor $10. Informan en frente. Telf. F-2185.
A-6 4171 28 Marzo 31

ALQUILO ALTOS LACRET ESQUIna a Este, recibidor, sala, 3 cuartos, comedor, cocina, baño, cuarto criado y baño, muy barata. Llave en la carnicería. A-6

CALLE FLORES No. 88, ENTRE Santos Suárez y Enamorados, Jesús del Monte. Se alquilan modernos altos con 3 habitaciones, baño intercalado y demás comodidades. La llave y dueño al lado, en el 86. A-6

ALQUILO en $28 espléndida y lujosa residencia Juan Delgado y General Lee, Santos Suárez, frente Cine Modelo. Tranvías y ómnibus ruta 15 por el frente.
A-6 4153 28 Marzo 30

SE ALQUILAN 2 CASAS MODERnas, Juan Delgado esquina a Luis Estevez, altos; Luis Estevez bajos, letra A con sala, comedor, 2 cuartos, baño intercalado, portal y jardín y patio, $15. Informan teléfono A-1706. Obispo 31. La llave Letra C y D. A-6

ALTOS MODERNOS, SALA, COMEdor, dos habitaciones, baño intercalado, tranvías y guaguas puerta, 10 pesos, B. y 14, Lawton. Telf. A-9249. A-6

BUICK 1929, MOTOR CHICO, CERRAdo, cuatro gomas buenas, en perfecto estado de mecánica, buena pintura. Precio: 190 pesos, 23 y L., Castillo de Servicio. V-6

$7 Y $8 CASITAS MODERNAS SAN Bernardino No 24, entre Durege y Serrano una cuadra de los ómnibus, 2 de los tranvías Santos Suárez, punto alto, saludable. Informan en la misma M-5172. A-6

a7 LUYANO

ALQUILO DOS PISOS ALTOS, INdependientes, modernos. Rosa Enriquez 15, Luyanó. Sala, gabinete, 4 habitaciones, servicio intercalado y cocina. Precio: $15.00. Informan: Teléfono A-5540. A-7

ALTOS MODERNOS, SALA, RECIBIdor, tres habitaciones, comedor al fondo, baño intercalado, escaleras independientes, 15 pesos, tranvías y guaguas, Concha y Reforma. Telf. A-9249.

GUASABACOA 52, ALTOS, HERmosa y amplia casa. Informan café «La Isla», Reina No. 131, tercer piso, hermosas habitaciones. Salud 160 F. Departamentos completos y habitaciones. Informen en las mismas. A-7

SE ALQUILAN DOS ESPLENDIDAS casas calzada Luyanó 217 y 219, altos, entre Teresa Blanco y Concha, con sala, cuatro cuartos y comedor, baño intercalado, servicio de criados, precio: $22.00. Informes al lado de la bodega por Teresa Blanco. A-7

ALQUILO CHALETS: SANTA IRENE 41 y 47. Dos cuadras calzada, portal, sala, saleta, cuatro cuartos, servivios, patio, traspatio. Precio veinte pesos. Informan: M-7957. Llaves 43. A-7

ALQUILO CONCHA Y GUASABAcoa. Bajos y altos con sala, 3 habitaciones; baño y cocina, desde $12. Informan: Manzana de Gómez 240, Teléfono A-4893. A-7

# ALQUILERES

a8 LAWTON Y BATISTA

SE ALQUILAN ALTOS LAWTON 50 entre Concepción y San Francisco, sala, comedor, tres cuartos, baño completo, cocina de gas y carbón. Informan bajos. Tel. M-2225.

LAWTON 10, ENTRE CONCEPCION y Dolores, sala, recibidor, tres cuartos, comedor, baño, cocina y demás servicios . . . . . $15
LAWTON 83, ENTRE SAN MARIAno y Vista Alegre, se alquila casa con sala, recibidor, tres cuatros grandes, baño, comedor, cocina y un gran patio . . . . . $15
INFORMAN
ROSALES, GORRIN Y MAÑAS.
(Antes Rosales y Lavedán)
Telfs. M-6946, M-6947 y M-6948

b1 NAVES Y LOCALES

SE ALQUILA EL LOCAL PARA BOdega o comercio de cualquier clase, de la casa Estrella y San Nicolás No. 54. Alquiler muy barato. Ifonrman en la misma. B-1 4147 28 Marzo 30

ALQUILO ESPLENDIDA Y MODERna nave, propia para garage. Mide 1300 metros de superficie. Situada en Fomento 4. Muy barata. Informan, en la misma. Telf. F-4526. B-1

ALQUILO EN LUZ Y OFICIOS, LOcal de esquina, propio para establecimiento, con varias divisiones y servicios. Informan: Manzana de Gómez 240. Teléfono A-4893. B-1

ESTABLECIMIENTOS, GALIANO Y Trocadero, local para bar o establecimiento, con vidrieras, mostrador y armatostes, bien acondicionado. Se alquila barato. Informes: Ramón G. Fernández. Telf. U-1157. B-1

$35.00 BELASCOAIN 118, ENTRE LInás y Clavel; local apropiado para estorage de máquinas, almacén o establecimiento. Informes: Bufete de Arellano. Telf. M-3936. B-1

ALMACENISTAS, COMERCIANTES E INDUSTRIALES
Se alquila la planta baja del edificio «Abadín», en Cuba 86, casi esquina a Teniente Rey, hermosa nave con más de 900 varas

# ALQUILERES

## b6 HOTELES

**HOTEL "TORREGROSA"**
Compostela 65, esquina a Obrapía. Se ofrece hospedaje muy económico, espléndidas habitaciones con baño privado, agua caliente, buena comida y elevador. B-6

**IDEAL ROOM**
Prado 93-B, frente al Capitolio (Por Pasaje)
Visite esta casa, por dentro la mejor sin duda. Visítela, por curiosidad. ¿Busca usted habitación grande, baño, agua caliente y fría, muebles, sin ellos, comida? Sin duda, la mejor. Buenos salones de recibo, balcón a Prado. Precios para matrimonios: comida y desayuno, desde 25 a 40 pesos. Apartamentos de dos grandes habitaciones, balcón a Prado; baño, comida y desayuno, para matrimonio, $8 pesos. Exígense referencias de moralidad y pagos

## PERDIDA

**SE HA PERDIDO EL TITULO** de Chauffeur No. 15135, de Marianao. Se gratificará al que lo devuelva al Sr. Jaime Miranda, calle J y Calzada, (Vedado). B-10 4176 28 Marzo 29

**EXTRAVIADO PERRO BOSTON** Bulldog color castaño oscuro con mancha blanca en la cara. Se gratificará su devolución a la Avenida Real del Sur entre Gran Boulevarl a segunda Country Club. Mr. Mathews. B-10

# SE SOLICITAN

## sa SOLICITUDES DE ALQUILERES

**ALQUILARIA O PARTICIPARIA EN** arriendo finquita, cultivo y cría, con habitación familia, a no más de 10 centavos viaje, ida y vuelta, Habana. Pagaría hasta 25 pesos mensual, por mi parte, aportando trabajo e iniciativa. Contesten: L. Extranjero, Departamento de Anuncios Clasificados, DIARIO DE LA MARINA, Habana. B-6

## 1 CRIADAS Y CRIADOS

**SOLICITO CRIADA ESPAÑOLA, DE** 30 a 35 años, sana y limpia, que sepa servir mesa a la rusa y tenga buenas referencias. $15.00 y uniformes. Vedado, calle 15 número 330, entre dos y cuatro. S-1 45 Marzo 29

**WANTED A JAMAICAN GIRL FOR** cleaning with a small cuban family. Call at Baños No. 37 Apart. 310 beytreen 17 and 19. Vedado. S-1

**DESEO CRIADA ESPAÑOLA DE ME**diana edad, que duerma en la colocación, y sepa cocinar. Tiene que traer recomendaciones de los lugares donde ha trabajado y ser muy limpia. Si no reune estas condiciones no me interesa. Sueldo, $10.00. Mazón 9, altos, entre Neptuno y San Miguel. S-1

## o2 COCINERAS Y COCINEROS

**SOLICITO MUCHACHA MEJICANA** de buena presencia para cocinar y planchar. Sueldo: 15 pesos. Calle 6 esquina 3a. La Sierra. S-2

**SE SOLICITA UNA MUCHACHA QUE** sepa cocinar y ayude a los quehaceres de la casa, que duerma en la colocación y tenga referencias Sol número 2, primer piso. S-2

**SE SOLICITA UNA COCINERA ESPAÑOLA** de mediana edad y con referencias, para Baños y 21, Vedado, bajos, informan después de las 9. S-2 4105 28 Mar.30

**SE SOLICITA UNA JOVEN ESPAÑOLA** para cocinar y limpiar, corta familia. Informan: Belascoain 65. «La Casa Verde». S-2

**SE SOLICITA UNA JOVEN PENINS**ular paracocina y ayudar a la limpieza. Paga segura. Mayía Rodríguez 35, cerca de Luis Estevez. Se exigen referencias. S-2 4128 28 Maz. 29.

**SOLICITO ESPAÑOLA PARA** Cocinar y lavar. Suelod: 8 pesos. Dormir en la colocación. Carmen 109, casi esq. Strampes, Santos Suárez. S-2 4183 28 Marzo 30

**SOLICITO CRIADA ESPAÑOLA PA**ra cocinar y limpiar en casa de matrimonio sólo en la Víbora. Sueldo: 8 pesos y ropa limpia dormirá en la colocación. Para tratar dirigirse al Edificio Andino, San Lázaro 490, Departamento 405, de 9 a 12 de la mañana S-2

**SOLICITO COCINERA PARA COCI**nar y lavar, que cocine a la española y se desea una criada para la limpieza de la casa por horas. Cuba 21 A 2o piso. S-2

**SE SOLICITA CRIADA, PARA CO**cinar y limpiar, que duerma en la colocación y sepa bien su obligación. Sueldo 12 pesos, Villegas 51, altos.

**SE NECESITA UNA SEÑORA DE** mediana edad, del país, para cocinar y limpiar, D-Strampes 30, entre Luis Estevez y Estrada Palma. S-2

**SE SOLICITA UNA ESPAÑOLA PA**ra cocinar y limpiar, sueldo 8 pesos; que tenga referencias y duerma en casa, Gervasio 86, altos, de 8 a11. S-2

## o3 MANEJADORAS

**SE SOLICITA UNA MANEJADORA** española que le gusten los niños, sepa trabajar y tenga buenas referencias. Presentarse en Bella Vista y Segunda, tres cuadras después del Paradero Havana Electric, de la Víbora. S-3

## AGENTES Y VENDEDORES

**PAGAMOS BUENA COMISION POR** adelantado dándole preferencia si tiene experiencia en ventas directas al consumidor. Artículo fácil atractivo útil. Metropolitana 808 de 9 a 11 solamente. S-11

**REPRESENTANTES, NECESITAMOS** en todas partes para radio, aparato patentado para vigilar casas, almacenes, automóviles. Exito mundial. Suel- $250. Comisión. Correspondencia española. Stenopost, 9 Milán (Italia).

## 12 OPERARIOS Y APRENDICES

**A LAS COSTURERAS DE LOS AL**macenes Bellita ya empieza a haber trabajo de costura Llame por el teléfono A-2891 para que no de el viaje en valde. S-12

## s14 SOLICITUDES VARIAS

**ASMA**
Probar para crer. Por violento que sea un ataque de asma, desaparece en veinte minutos con la primera dosis del nuevo producto **LACTUSAN.** No contiene narcóticos calmantes, tóducos, ni ninguna otra droga alterante. Recorte este anuncio y pase a recoger una **muestra** grátis. Debe venir el paciente personalmente. Infanta 59, entre Carlos III y Estrella, Habana. Teléfono: U-4000, Farmacia. También la enviaremos por correo al recibo de diez (10) centavos en sellos.

**SOLICITO UN MATRIMONIO,** de campo, con referencias para negocio a mitad en siembras y crías en pequeña finca cerca de la ciudad. San Lázaro 250. Después de las 2. S-14 4156 28 Marzo 29

# SE OFRECEN

## 1 CRIADAS Y CRIADOS

**DESEA COLOCARSE UNA JOVEN** española para criada o manejadora. Tiene buenas referencias sabe cumplir con su obligación. Teléfono F-2727. O-1

**JOVEN ESPAÑOLA DESEA COLO**carse para servicio de comedor o cuartos, est ápráctica y acostumbrada al servicio fino. Tiene buenas referencias. Línea 124 entre 14 f 16. Modesta. O-1 4166 28 Mzo. 29

**SE DESEA COLOCAR una joven es**pañola para criada de manos. Tiene buenas recomendaciones. Telf. M-5124.

**SE DESEA COLOCAR un joven chauf**feur en casa particular. Tiene buenas recomendaciones. Telf. M-5124.

**MUCHACHA ESPAÑOLA, FINA, DE**sea colocarse en una casa seria, para habitaciones y costura y atender la ropa; sabe perfectamente el servicio fino. Informes: Telf. M-7789.

**SE DESEAN COLOCAR DOS JOVE**nes españolas una para limpiar o cocinar y la otra para criada de mano. Calle 19 entre 26 y 28. Teléfono F-2084. O-1

**DESEA COLOCARSE JOVEN ESPA**ñola para criada de mano, cocinar y limpiar siendo poca familia. Tiene referencias. Teléfono A-1077. O-1

**MUCHACHA ESPAÑOLA DE ME**diana edad desearía colocarse en casa de formalidad para habitaciones o manejadora, acostumbrada a servir, tiene buenas referencias. Teléfono: A-4576. O-1

## o2 COCINERAS Y COCINEROS

**DESEA COLOCARSE UNA ESPAÑO**la para cocinar, cocina bien 11 años de práctica, hace dules, desea colocarse otra para criada de manos. Virtudes 95, M-5468. O-2

**COCINERO BUENA REPOSTERIA** american y española. Buena presentación joven español buenas referencias, Obrapía 99, altos, Alberto. O-2

**COCINERO CHINO QUE COCINA** muy bien a la criolla y a la española y sabe hacer dulces, se ofrece a las familias. Telf. F-6142. Llamar a Julio Bú.

**SE DESEA COLOCAR JOVEN Espa**ñola, para cocinar y limpiar, corta familia. Prefiere la Habana. Informes M-2460.

**SE OFRECE COCINERO CHINO** maestro repostero, sabe cocinar toda clase, muy práctico co nrecomendación casa particular. Informan: calle Dragones 106, altos, habitación 9. Por Antonio. O-2

**SE DESEA COLOCAR UNA BUENA** cocinera, española, cocina a la criolla y española, entiende bastante de repostería, es limpia y trabajadora, de mediana edad; tiene buenas recomendaciones. Informan: Barcelona número 5. O-2

**CHINO, BUEN COCINERO Y REPOS**tero, desea colocarse en casa particular, práctico cocina criolla y española; sabe cumplir con su obligación y tiene recomendaciones. Informan: Zanja esquina a Campanario, Café. Telf. U-6730, Santiago. O-2

**DESEA COLOCARSE UN CHINO CO**cinero, cocina para españoles y americanos. Es repostero y jardinero, de 41 años, Hap Yin Chung, calle 7 número 20, Telf. A-3070. Mariano. O-2

**SE DESEA COLOCAR UNA COCINE**ra, sabe cocinar a la española y a la criolla, sabe de repostería, es muy limpia. Cuba 99, altos. O-2

**UNA SEÑORA BLANCA DESEA CO**locarse en casa de moralidad para cocinar y ayudar en la limpieza, no duerme en la casa. Infiorman A-7854.

**SEÑORA ESPAÑOLA DESEA COLO**carse para cocinar y limpiar si es corta familia; sabe bien su obligación, también una para cuartos por horas, informan teléfono M-9007. O-2

## 3 MANEJADORAS

**MANEJADORA CUIDAR RECIEN**nacido o niño grande, es persona limpia, está acostumbrada a buena casa y buen trato, desea casa que pueda ganar 15 pesos, tiene referencias de la ultima casa. Avenida Tercera entre 7 y 8, Buena Vista, número 27.

## o7 LAVANDERAS-LAVANDEROS

**LAVANDERO JOVEN CHINO SE** ofrece a casa particular. Conoce bien su oficio y tiene buenas referencias. Informes calle Zanja número 47, 2o. piso. Teléfono U-7902. Antonio. O-7

**LAVANDERO JOVEN CHINO, SE** ofrece a casa particular, conoce bien su oficio y tiene buenas referencias. Informes calle Zanja No 47, 2o. piso. Telf. U-7902. Antonio O-7

## o8 CHOFERES

**CHOFER ESPAÑOL DESEA CASA** particular, sin pretensiones, con referencias de las mismas. Teléfono: F-2424. O-8

## o9 JARDINEROS

**UN JAPONES JARDINERO DESEA** colocarse en casa particular o finca. Teléfono A-8645. O-9

**DESEA COLOCARSE UN JARDINE**ro japonés. También es mecánico electricista, y de tuberías. Informes: teléfono A-9814. O-9

**UN JAPONES JARDINERO DESEA** colocarse en casa particular o finca es muy honrado y trabajador. Llame japonés, Telf. A-8645. O-9

## s10 OFICINISTAS.

**TAQUIGRAFA, MECANOGRAFA, AM**plios conocimientos del inglés, experiencia, referencias, se ofrece fija o por horas. Sra. Rizo, Monte 133, Departamento 8. O-10

## o14 OFERTAS VARIAS

**SOLICITO CASA VECINDAD, PARA** servir de encargado, español, sin niños. Referencias y garantías que necesiten sus dueños. Dirección: Calzada de Luyanó y Rosa Enríquez. La primera cuadra, Reglita letra A., Sr. Antonio Uhfe. O-14

**OFRECEMOS BUENOS CRIADOS,** chauffeurs, cocineros, serenos, jardineros, español y japonés, también Institutrices am., (35), AGENCIA BEERS, O-Reilly 9.12, A-3070. B-8

# COMPRAS

## 1 CASAS

**COMPRO CASAS Y SOLARES EN LA** Habana, al contado. Facilito dinero en hipoteca. Mi seriedad y honradez es bien conocida, Neptuno 208. U-1802, Manuel Llenín. C-1

**ESQUINA EN BELASCOAIN SOLAR** de 500 metros se cambia por casa en Vedado o Habana. Dueño calle F. No. 266 entre 27 y 29. Vedado. C-1

## 3 FINCAS RUSTICAS

**COMPRO FINCA DE 6 A 15 CABA**llerías, buena tiera, provincia Matanzas o Santa Clara, cerca carretera. Informes detallados, por carta a J. Blanco, Apartado 1932. Habana. C-3

## v6 AUTOMOVILES-ACCESORIOS

**COMPRO AUTOMOVILES USADOS**
En buen estado para la reventa, o propios para desarmar.
ACCESORIOS Y REPUESTOS NUEVOS, DE IMPORTACION Y TMBIEN DE USO. TODOS A PRECIOS BARATISIMOS
J. S. García, Galiano 45, entre Virtudes y Concordia. M-2676. Habana.

**PARA UNA MOTOCICLETA CUAL**quier reparación o pieza para la misma la Casa Presas le ofrece la mayor garantía! Amargura núm. 51, telf. A.7769. C-6

**JOSE PRESAS. COMPRO MOTOCI**cletas de cualquier marca y en cual quier estado. Amarguro No. 51. Teléfono A-7769. C-6

**COMPRO FORD DE USO DEL 30 O** 31, de dos o cuatro puertas a precio de situación. Metropolitana 532. Telfs A-3826 y A-3538. V-6

# COMPRAS

## 9 MUEBLES Y PRENDAS

**M-2680 SALUD 26**
Compro muebles, casas completas, enseres establecimientos, máquinas de coser y escribir, objetos de arte, archivos, baúles, maletas. Vendo radios Majestic RCA Victor y Radiola 90. C-9

**M-2350. COMPRAMOS MUEBLES DE** los más suntuosas y corrientes, radios, objetos bronce, porcelana, Pianos, oro, plata, vajillas, casas enteras, máquinas coser y escribir, archivos, baúles, maletas. M-2350. C-9

**M-9136 SALUD 11**
Compro muebles, máquinas coser, escribir, Contadoras, Baúles, maletas, vidrieras, lámparas y muebles. Oficinas en general. Pianos, Radios, Cafés, Fondas, Objetos de arte, casas completas. M-9136. C-9

**M-2655 COMPRO MUEBLES**
**DE TODAS CLASES, ESPECIALMEN**te máquinas coser, radios de todas marcas, equipajes. Tenemos extenso surtido, a precios baratísimos. Visítenos y se convencerá, **«La Nueva Regenta»**, Salud 1, casi esquina Galiano. M-2655. C-9

**U-4800 "EL RAS"**
U-4800: Compramos muebles todas clases; porcelanas, bronces, abanicos nácar, antigüedades, máquinas escribir, coser, archivos, lámparas, radios, baúles. CASAS ENTERAS, «EL RAS»..., Zanja 52. Hacemos cambios. C-9

**COMPRAMOS MUEBLES, PIANOS,** Radios, Neveras, muebles oficina, máquina escribir y coser, también los cambiamos nuevos por usados reformamos y hacemos muebles encargo. San José 87. U-7453. »La Universal». C-9

**COMPRO MAQUINAS SINGER, MA**quinas zapateros, industriales y piezas sueltas. Pago más que nadie. También compro muebles, radios, libros, camas de hierro, buróes, lámparas. Casas completas, Angeles 34. Llame: A-9547. C-9

**COMPRO MUEBLES**
Máquinas de coser y radios. Avise al teléfono M-2104. C-9

**U-2530 COMPRO**
Muebles, objetos de arte, oro, plata, pianos, radios, máquinas escribir, baúles, tmaletas, libros, etc. Liquido casa completa. San Rafael y Oquendo. U-2530. C-9

**ORO, SE COMPRA**
**A PARTICULARES Y REVENDEDO**res, todas cantidades; joyas, casquillos, monedas, todas formas. Pagamos mejor precio. Convénzase. Joyería «LA MINA», Galiano 69, entre San Miguel y Neptuno. C-9

**A-7795. COMPRO MUEBLES.**
Modernos de todas clases y soy el que más pago. Avise al teléfono A-7795 y se convencerá, Monte 85, entre Revillagigedo y Aguila. C-9

**A-7791: COMPRO MUEBLES DE TO**das clases, pianos, radios, máquinas de coser y escribir, baúles, maletas y objetos de arte. A-7791. C-9

**A-6620 COMPRO MUEBLES**
En todas cantidades, juegos y piezas sueltas, máquinas Singer, muebles de oficinas, baúles, maletas. Pago más que nadie. «La Moderna», Salud 3. A-6620. C-9

**ORO**
Cotmpramos oro, plata, platino, en joyas, monedas, inclusive rotas, pagando precios máximos. Bureau de Pignoraciones sobre joyas. Interés reducido. Establecidos desde 1895, Obrapía 105. C-9

**MAQUINAS EMPENO**
Compro, vendo, Escribir, sumar, Calcular, Archivo librero multígrafo, Adresegrafo, miniógrafo, cajas Caudales y equipo de oficinas y joyas en general, pupitres. Compro vendo. Villegas 6, A-8054. Losada. C-9

**ORO**
Compramos prendas de todas clases, de oro, platino, plata o enchape. Monedas de oro y plata de cualquier nación.
**CARBALLAL HERMANOS**
SAN RAFAEL 138 entre Belascoaín y Gervasio. T. U-5744. Pagamos más que nadie.

**LLAME AL TELEFONO I-2262 COM**pramos muebles de todas clases. Máquinas: coser, escribir y radios. También prestamos dinero sobre joyas u otro objeto de valor.
**LA AMERICA**
J. del Monte 230. C-9

**A-9540 COMPRO MUEBLES**
Vendemos juegos cuartos y comedor, a $20.00. **COMPRO MAQUINAS** coser ovillo, escribir, todas marcas. Juegos cuartos, comedor, sala, radios, etc. El Modelo Monte 402, casi esquina Tejas. A-9540. C-9

## 10 UTILES DE OFICINAS

**COMPRO MUEBLES A-7744**
Archivos, burós, cajas seguridad, libreros, butacas, Kardex, máquinas escribir, sumar, adresógrafos, mimeógrafos, etc. Compostela número 55, cerca Obispo. Telf. A-7744 C-10

**MUEBLES PARA OFICINAS**
Y hogares. Compramos y Vendemos, burós, mesas planas, silla sgiratorias, máquinas escribir, sumar, calcular, cajas caudales, adresógrafos, mimeógrafos, baúles y maletas, todas clases, oro, plata, platino. Dinero sobre joyas, ropas y muebles, máquinas coser «Singer», «La Nacional', Villegas 93, entre Teniente Rey y Amargura. Telf. A-9915. C-9

**SE COMPRA UNA CONTADORA NA**tional, color caoba de 3 o más gavetas y contadores, en la Farmacia Hermes, de Amistad y San José. C-4

**MAQUINAS, BUROS, (igual forma)** De Oficina, escribir, sumar, calcular, coser, mimeógrafos, adresógrafos, multígrafos, archivos, cajas caudales, libreros, mesas y equipos Oficinas en general. No reparo precio. Véalos, Villegas 6. Telf. A-8054. Losada. C-10

**MUEBLES DE OFICINA**
Compro, vendo máquinas de escribir, sumar, calcular, mimeógrafos, archivos, cajas de seguridad, burós, libreros, Kardex, satélites, tarjeteros, carpetas, sillas giratorias, Progreso 3, entre Villegas y Aguacate. M-8638.

## 12 RADIOS

**RADIOS TODAS CLASES, ESCAPA**rates. Juego cuarto, comedor, pagamos bien. Negocio rápido. Compramos, cambiamos, reformamos, alquilamos. «La Predilecta», San Rafael 171, entre Oquendo y Marqués González. U-1729. C-12

## LIBROS E IMPRESOS

**LIBROS, PIGNORAMOS Y COMPRA**mos Tesoro Juventud, Dicionarios Hispano-Americano y de Salvat, Espasas y bibliotecas completas. Pasamos a domicilio. Operación rápida. Dulzaides, O-Reilly 60, entre Habana y Compostela C-13

# CAMBIOS

## MUEBLES Y PRENDAS

**CAMBIO SOLITARIO UN KILATE,** montadura moderna, platino, valorado 100 pesos, por Ford cerrado, año 29. Doy vuelto, si lo vale. Véame: Villegas 105, Pollería, Clemente.

# ARRENDAMIENTOS

## 3 FINCAS RUSTICAS

**ARRIENDO FINQUITA $10.00 Y $16,** a 15 minutos Habana, instalación eléctrica y sanitaria, puede tener unas vacas, siembra cuartones. Informes: Sr. García, finca Rosario, Lucero, frente Apeadero. AA-3

**ARRIENDO FINCA DE UNA CABA**llería en carretera, arboleda y fácil comunicación, a 20 minutos de la Habana. Informes: I-7771. Nuestra Señora de Regla 4, A. González. AA-3

**FINCA «LA CATALINA» CON ES**tablo, trasiego, dos casas para terneros y varias casitas pequeñas, garage, tanques, pozos, agua abundantísima y con tendido eléctrico, se arrienda con 9 o 10 caballerías divididas en potreros ben cercados. Situada sobre carretera a un kilómetro del 12 de la carretera de Managua. Para más informes Teléfono A-3105. AA-3

**CALABAZAR. ALQUILO FINQUITA** cercada, con magnífica casa, frutales y propia para frutos menores. Tiene 10,000 metros. Informan finca San Antonio, Vínculo y Quesada, a todas horas. AA-3

# VENTAS

## 1 CASAS

HORROROSA GANGA, VENDO CAsa calle D entre 14 y 16 ,Almendares. Verse a todas horas. Otra calzada de Columbia entrada Belén punto ideal. Otras próximo a fabricar en la Sierra. Facilidades de pago. Admito casas viejas en la Habana. Sr. Gómez Constructor. Calzada de Columbia y 4. V-1

**GRAN OPORTUNIDAD VENDO Ca**sa moderna monolítico con 225 vs. de construcción en lo mejor de Jesús del Monte. Precio: $2,900. Empedrado 30-B. M-2525. V-1 4175 28 Marzo 30

**SE VENDE POR LO QUE OFREZ**can Luyanó 74 B, casa moderna de dos plantas. Informa Sra. Lezama, San Lázaro 20, esquina a Milagros. (Víbora). V-1

**SE VENDE ESPLENDIDA RESIDEN**cia calle Baños 192, entre 19 y 21, acera sombra, más de un solar, varios frutales. Informan Teniente Rey 3, altos. Telf. A-9670. V-1

**OPORTUNIDAD: SE VENDE, EN EL** corazón del Reparto La Sierra, regia residencia, dos plantas, baños lujosísimos, fabricación primera de primera, Renacimiento Italiano, pisos mármol. Al terminar fabricación, 2788 varas de terreno, esquina de fraile. Informes: Oficios 82. Telf. M-2781.

**APROVECHE. CASA CONCRETO MO**derna para corta familia con $400 y cancelar pequeño saldo hipoteca cuatro años. También acepto a base de mensualidades todo, Concepción y Catorce No. 26 Lawton. A-7183. V-1

## NEGOCIOS DE OPORTUNIDAD

**VEDADO. CASA MODERNA 2 PLANI**tas independientes, bajos, jardín, portal, sala, comedor, tres cuartos, baño, cocina, patio, altos sala, comedor seis cuartos, baño, cocina. Precio $5.000.

**VEDADO. CASA UNA PLANTA, JAR**din, portal, sala, comedor, 3 cuartos, baño patio y traspatio. Precio: $2,700.

**ROMAY CERCA CALZADA DEL MON**te, casa de sala, saleta, tres cuartos, comedor,baño, patrio y traspatio, mide 7x30 metros. Precio $2.300.

**VEDADO. VENDO 12 APARTAMEN**tos a una cuadra de 23, rentan hoy $60. Precio $3.500.
**José González. O-Reilly 26. M-2602.** V-1

**CASA EN VIRTUDES EN $3,500. EN** el Vedado en $5.000, San Miguel 2 plantas $11,000. Varias más. Zanja 119, García. U-1363. V-1

**GANGA. DOS CASAS A UNA CUA**dra Reina, sala, saleta, dos habitaciones, baño y servici 5x15 metros cada una, las dos $2,000-00. Pérez y Díaz. Obrapía 40 M-9732. A-1

**ULTIMA HORA PROXIMA 17 ES**pléndida casa 1 planta, 7 habitaciones, 2 baños, 2 garages $14.000. Otra próxima a 17 y 12 casa $2,850. Gerado Mauriz. M-7586, Aguiar 100, frente Banco Canadá.

**CALLE 23 ESQ. FRAILE, $20.000, CA**lle 17, bonit chalet $25.000. Paseo próxima 23 $11,000 espléndida media cuadra 23. $5,000. Gerardo Mauriz, M-7586. Aguiar 100.

**REGIO PALACETE LO MEJOR VE**dado por menos de la mitad. Otro regio chalet lujoso $26,000. Gerardo Mauriz, M-7586, Aguiar 100, bajos, frente Banco Canadá.

**PROXIMA PALACIO PLANTA MO**derna $12,500. Otra 3 plantas comercio $9,500. media cuadra Galiano, $3,800. Gerardo Muriz, M- 7586 Aguiar 100, bajos, frente Banco Canadá.

**MONTE FRENTE PARQUE $15.000.** Neptuno $12.000, San Rafael 10x30, 2 plantas $12.000 próxima muelle 3 plantas $9,000, esquina comercio, $11.000. Gerardo Muriz, M-7586. Aguiar 100, frente Banco Canadá.

**ALTURAS ALMENDARES, ESPLEN**dido chalet $9.000. La Sierra, frente Parque, $9.500, preciosa esquina 10.000 pesos. Si desea comprar, véame sin compromiso. Gerardo Mauriz, Aguiar 100, frente Banco Canadá. V-1

**A PRECIO DE TERRENO, SE VEN**de un solar con catorce habitaciones y dos casas al frente, en lo mejor de la Víbora. Facilidades de pago. Informan: Café «El Primero del Mercado», Benito. Telf. A-9249. V-1

**APROVECHEN LA GANGA**
Mayor del año. Vendo edificio de esquina, 2 plantas, cada planta 2 casas, de sala, comedor, 4 cuartos, baño intercalado y demás servicios. Precio: 8,500 pesos. Situado en lo mejor de La Sierra, con magníficas vías de comunicación .Punto siempre alquilado, Quintana, Chacón 23. A-7733. V-1

## 2 SOLARES

**SOLAR ESQUINA, 625 VARAS, a 2** pesos. Costó a 6 pesos, Reparto Santo Santa Amalia, cerquita Calzada Víbora. Otro, de centro, 1118 varas, a $1.80, Calle 14, Crucero La Playa, Neptuno 208. U-1802, Llenín. V-2

**VENDO SOLAR, CALLE 27, VEDA**do, de 22 x 50, a $7.50 metro; otro, Calle 20 y 23, de 20 x 22, en 2.800 pesos; otro, Calle 23, de esquina, 22 x 30, a $7.50 metro, Quintana, Chacón 23. A-7733. V-2

## 3 FINCAS RUSTICAS

**SE VENDE UNA FINQUITA DE RE**creo, situada en la carretera Central kilómetro 13, Arroyo Arenas, 15 minutos de la Habana, Linda casita, campo de tennis, glorieta para jiras, garage para dos máquinas, residencia de criados, carreteras interiores, jardines( agua en abundancia con regadío, fuente luminosa, instalación eléctrica de primera. Informan señor Barros, Zanja No. 143. V-3

**FINCAS DE 1, 2, 3, 4, 5 y 6 CABA**llerías en carretera y cerca de la Habana. Tengo una de ciento diez caballerías con río, palmar para criar 4.000 cochinos. García, Zanja 119. Teléfono U-1363. V-3

## 4 ESTABLECIMIENTOS

**CAMBIO UNA ESQUINA**
Y cinco accesorias por una bodega la esquina está en calzada, mide 500 metros. Valor $5.000 puede quedar a deber lo que se trate co nmódico interés. Informes San José y Belascoaín café, de 1 a 5. Sr. Alvarez.

**SE VENDE UNA FABRICA** completa de helados, máquina de congelar, motor, sorbeteras y todo lo necesario para empezar a trabajar, precio de situación. Informa: M. Caballín, O-Reilly No. 2 y 4, altos. V-4 4155 28 Marzo 30

# VENTAS

## 4 ESTABLECIMIENTOS

**CASA ESQUINA con Bodega, en la** Habana, cuatro accesorias, mide 30x8; un solo recibo. Trato directo; precio 2.200 pesos. Villegas p Teniente Rey. Vidriera Café Alfredo. V-4 4157 28 Marzo 29

**BODEGA BARATA, VENDO MI BO**dega sola en esquina de mucha barriada, paga poco alquiler, caja de caudales contadora, pesa, molinos y demás enseres. Buena Ventura y Milagros. (Víbora). V-4

## 6 AUTOMOVILES-ACCESORIOS

**BUICK 1929, CERRADO, DOS Puer**tas, motor ligero, gomas nuevas en perfecto estado de mecánica. Garage Eureka. Concordia esq. Lucena. Precio $175.00. V-6 4173 28 Marz o30

**CAMION FORD 1931, COMPLETA**mente nuevo, tipo lujo carrocería de fábrica, de reparto. Garage Eureka, Concordia esq. Lucena. V-6 4174 28 Marzo 30

**SE VENDE FORD SEDAN DE LUJO** V8, casi nuevo, 8.000 kilómetros. Véase Garage Gume, Zanza y Salud. V-6

**FORD 29 DOS PUERTAS $155, CHE**vrolet 29 abierto, $135, Cuña Whipet $145. Essex 4 puertas, $77. Buick 7 pasajeros, $155. Hago cambios. Empedrado No 1. M-4002. Braña.

LOTE DE 4 AUTOMOVILES Packard, 2 de 6 cilindros y 2 de 8 cilindros, **de siete pasajeros abiertos, por $670.00**

Otro lote de 3 Studebaker, uno de siete pasajeros abiertos, y 2 de 5 pasajeros cerrados, $420.00.

Liquidamos tres cuñas con asiento posterior.

Un Pierce Arom de 7 pasajeros cerrado en $125.00.

Un Graham Paige del 31 de 4 puertas en $200.00 de contado y 10 letras de a $25.00.

Un Graham Paige del 30, 4 puertas en $120.00 de contado y 10 letras de a $25.00.

Un Hupmobile limousine $100.00 de contado y 4 letras de a $25.00.

Una cuña AUSTIN usada en demostraciones con garantía como nueva.

**AGENCIA «GRAHAM», «WILLYS» y «AUSTIN». — San Lázaro 99-B, entre Galiano y Blanco.**

**Se VENDE FORD DEL 29 PRECIO** de si tuación Zanza 142. Garage. V-6

**AUTOMOVIL PACKARD, TURISMO,** seis cilindros, siete pasajeros. Véalo, Garage Aguacate 19. Se regala 125 pesos. Su dueño: Hotel «Roma». Se embarca. V-6

**OPORTUNIDAD**
Por embarcar vendo mi hermoso automóvil francés, cerrado, casi nuevo, de siete pasajeros, con juego completo de repuestos, incluyendo muelles principales y todas partes de lmotor, gomas, etc. baratísimo. Edificio Chibás 72, calle G, No. 25, teléfono F-1601. V-6

**VENDO FORD CERRADO, EMPE**drado 8, garage. V-6 2913 12 Marzo 14

**$130.00 FORD 1929. CERRADO, DOS** puertas, gomas nuevas, acumulador nuevo rueda lateral, baúl acero, 25 kilómetros por galón. Véado. 10 de Octubre 596 esquina a Carmen. Víbora.

**¡GANGA! UNICA ESQUINA FRAILE** Miramar y La Sierra, 1300 varas, ideal construir residencias, doblará valor antes un año. Directamente dueña teléfono M-6412, no trato con Corredores. V-6

**AUTOMOVIL SEDAN DE DOS PUER**tas, muy económico, en perfectas condiciones de funcionamiento. Vendemos muy barato. Agencia «Ford» de Marianao F-0-9240. V-6

TANQUE PARA CAMION, propio para alcohol o gasolina, 3 compartimentos, 1000 galones de capacidad, completo y con sus llaves y depósito de medidas, en ganga. **Agencia Ford de** Marianao FO-9240.

**CAMIONES DE ESTACAS CHEVRO**let de una media tonelada, en perfectas condiciones. Vendemos tres baratísimos. Agencia Ford de Marianao. F-0-9240. V-6

**CAMION FORD DE OCHO CILIN**dros, de una media ton., como nuevo, recogido por falta de pago; se vende en precio de oportunidadñ Agencia «Ford» de Marianao. F-0-9240. V-6

**OMNIBUS FORD DE 1931 COMPLE**to en buenas condiciones se vende barato y con facilidades de pago. Agencia Ford de Marianao. FO-9240.

## 7 MAQUINARIAS

**EL CENTRAL. COMPRA Y VENTA** de maquinaria, motores de petróleo y eléctrico, gasolina, calderas, bombas de agua en todos los tamaños, ejes de trasmisión, chumaceras, poleas, correas y efectos eléctricos. Cristina 38-D, esq. S. Felipe. X-1615, Vicente Sánchez. V-7

**TRACTOR CLETRAC, PERFECTO** estado se vende $200, costó $1,800. Informan M. A., apartado 2156. V-7

**VENDO MOLINOS HARINEROS PA**ra toda clase de granos y otros productos, muy buenos y baratos. Razón Samá 44, Marianao, Cotoli. V-7

## v-8 DE ANIMALES

**SE VENDEN DIEZ NOVILLAS RE**centinas, cuatro vacas, veinticinco novillas, todas de pura raza; también cuatro mulas. Informan: Ayesterán número 1. Telf. U-1129. V-9

**SE VENDE A PRECIO DE SITUA**ción, mulos de todas clases, caballos de monta, Ponny carros y arreos de toda clase, arañas, faetones. Marina esquina a Atarés, J. del Monte, frente al talles de Gancedo. Teléfono X-2876. **Jarro y Cuervo.** V-8

## 9 MUEBLES Y PRENDAS

**MAQUINA SINGER OVILLO CEN**tral $18.00 Radio RCA bocina dinámica $27, juego sala $22.00, buró de máquina de escribir, $12, librero $12.00, otro $7.00. Prado 60, altos. V-9

**FAMILIA VENDE CUARTO ARTE** moderno, $85; costó $350. Neveras eléctricas, sala arte moderno y recibidor, $35, Buró Sra., cuadros, lámparas. San Lázado 286, esquina a Lealtad. V-9

**SE VENDE UN JUEGO DE MIMBRE** una hermosa pecera con variedad de peces y una celosía de 3x4 metros. Calle Baños No 126, entre 23 y 25. Vedado. V-9

**MUEBLES DE TODOS ESTILOS,** especialmente «Arte Nuevo» y fabricación rápida a elección del cliente, con grandes rebajas al contado y ventajosas facilidades de pago. Tenemos comprador para sus muebles en cambio por los nuestros y liquidamos a como quiera todas las existencias, así como lámparas, relojes de pie y de pared, radios, etc. Alquilamos incluso los de lujo, dándole opción a comprarlos con la mitad de rebaja. «La Casa Ruisánchez», Angeles 13, esquina a Estrella, (del 25 al 31). - Teléf. A-2024.

**QUIERO VENDER MIS MUEBLES.** Llame al teléfono: M-2127 y será atendido rápidamente. V-9

**NEVERA ELECTRICA. Se vende una** Kelvinator de cuatro puertas propia para café, restaurant o lechería, por su tamaño grande. Está en perfectas condiciones. Precio $175.00. Informan Obispo 94, de 9 a 12 a.m. V-9 458 28 Marzo 3.

# VENTAS

## MUEBLES Y PRENDAS

**EN MUEBLES**
Somos únicos por el surtido más extenso y novísimo, su sólida construcción y enorme facilidades en los pagos.
**CAO Y VARELA**
Neptuno números 183 y 187.

**FAMILIA VENDE LUJOSO JUEGO** cuarto último modelo 3 cuerpos, costó $300, $95, Comedor, regio renacimiento tallado cuero, recibilor, sala fino, $25. Lámparas talladas, Concordia 127, Belascoain y Gervasio. V-9

**MUEBLES EN GANGA**
Liquido más de cincuenta juegos de cuarto, Comedor, sala e infinidad de piezas sueltas a precios baratísimos Facilidades de pagos. Compramos y cambiamos muebles. Neptuno esquina a Soledad. U-1360. V-9

**VENDO MIS MUEBLES, REFRIGE**rador y cocina General Electric, radio, piano etc. Baratos. Ave 10 esquina a calle 10, Ampliación de Almendares. V-9

**JUEGO DE SALA ARTE MODERNO,** diez piezas y dos juegos de cuarto, 3 cuerpos, caoba, lo mejor en muebles finos; otro de señorita, 3 cuerpos. No especuladores, Prado 43, bajos.

**QUIERO VENDER MIS MUEBLES.** Llame a Teléfono U-3145, será atendido rápidamente. V-9

**MUEBLES EN GANGA**
Liquido a primera oferta y hacemos encargos, arreglos y cambios. «El Cedro», Galiano 123, ent. Zanja y Barcelona. V-9

**LIQUIDACION**
Objetos de arte propios para regalo, o persona de refinado gusto. Gran surtido en adornos, porcelana, bronce, marfil, lámparas, cuadros, juegos de plata, candelabros, apliques.
**PIANOS Y RADIOS**
Gran surtido en pianos de absoluta garantía al alcance de todas las fortunas y facilidades de pago. Radios de varias marcas a precios de verdaderas gangas
**LIBROS DE MEDICINA**
derecho y literatura, gran surtido a como quiera. Compramos y cambiamos objetos de arte, pianos, radios, oro y plata. San Rafael y Oquendo.
**«LA PREDILECTA» U-2530.**

**MUEBLES EN GANGA**

Marzo 29 de 1934 DIARIO DE LA MARINA Ejemplar: 5 centavos

AL MARGEN . . .

## Más sobre la desocupación

(Por RAUL MAESTRI)

El plan del señor Ramón Estapé, que ayer recojimos en esta columna, ha de servirnos ahora para, al comentarlo, precisar mejor la que viene siendo nuestra tésis.

Nuestra tésis podría resumirse así: que la desocupación no puede superarse radicalmente mediante la práctica de procedimientos mecánicos o artificiales, sino rectificando la general estructura económica del país. Desde este punto de vista, habría que decir sobre la función que nuestro distinguido comunicante asigna al consumidor y al consumo: primero, que probablemente hoy, y hoy con tanta más razón que hace dos años, la ampliación propuesta en el presupuesto de gastos de industrias y comercios es, **económicamente**, imposible; segundo, que si las demás circunstancias no varían de por sí, ese aumento en la nómina de las empresas no implica, necesariamente, una próxima o futura compensación proporcional para las mismas; tercero, que inclusive aunque fuera posible, y resultara a la larga rentable para las empresas, no por ello se invalidaban las condiciones más profundas que provocan y sostienen la desocupación ni alcanzaría la mejora a todas las capas de desocupados.

Una política análoga a la que propone nuestro amigo se ensaya hoy en los Estados Unidos. Es, seguramente, prematuro enjuiciar yá los resultados prácticos de esta política. Pero sí conviene recordar que ella solamente ha sido posible en razón de una circunstancia: el forzamiento del crédito y la desvalorización monetaria. Esto es: ha sido menester una cierta compensación real contra el crecimiento, hasta cierto punto nominal, en el mercado de trabajo.

La circunstancia de índole monetaria aludida plantea un arduo problema en el cual no podemos, ahora, detenernos. Sin embargo, no será del todo inoportuno recordar que, como enseña la historia, uno de los instrumentos conocidos en la lucha contra el desempleo es precisamente la desvalorización monetaria, hasta la inflación. Si otras circunstancias no neutralizan esta política—y tal cosa hemos presenciado en torno al dólar— el envilecimiento del signo monetario (con sus conocidas secuelas: prima a la exportación, alza de precios y salarios, aceleramiento en la vida de los negocios, etc.) tiende a crear mano de obra. Pero esta tendencia, como la misma historia nos enseña, es falaz: por una parte, esquilma al trabajador, y por otra, determina lo que se llama una «pérdida de sustancia» general en toda la economía.

Por lo mismo, cuantos al pensar en los modos y maneras de contrarrestar la desocupación sienten la tentación de hacerlo sobre la vía monetaria, lo menos que debe aconsejárseles es el andar con piés de plomo. En determinadas situaciones, hará falta la rectificación de la divisa. Ese ha sido, sin duda, el caso del dólar. Pero aprovechar esta necesidad como sistema de política contra el desempleo parece ciertamente, peligroso.

El problema del re-empleo no está en levantar un equilibrio artificial que ofrezca a los hasta entonces desocupados una oportunidad cualquiera de trabajo, aunque se trate de un trabajo económicamente no justificado. Tal cosa sería, a la larga, hipotecar la estabilidad económica y financiera de una nación. El problema está en acomodar el aparato económico al número actual de trabajadores y a las exigencias actuales de la producción, en sí misma. Y no es menester siquiera subrayar que tal empeño es de un carácter político-económico fundamental.

No se debe crear una clase de indigentes profesionales subvencionados por el Estado o por los particulares. Y no se debe tampoco, para dar ocupación a todos los brazos, hacer renuncia de las conquistas técnico-industriales que caracterizan la época. Lo primero es inmoral; lo segundo, barbárico.

Lo que queda es, pués (para expresarlo en una fórmula un poco violenta) poner de acuerdo, mediante una política flexible e independiente, la economía con la sociedad, en general.

Al decir sociedad aludimos tanto a la calidad como al número. Recuerdo la anécdota que solía contar un Profesor de Francford: viendo cómo en el Nilo el trabajo de la captación y reparto del agua se hacía exclusivamente con mano de obra humana, se le ocurrió preguntar europeamente por qué no se empleaban los medios racionalizados que brinda la técnica, a lo cual se le contestó: «porque aquí la mano de obra es más barata que todas las baraturas de la técnica». No había desocupación, pero había primitividad.

# DIVIDIDO EL GOBIERNO INGLES SOBRE LAS GESTIONES PRO DESARME

## Es el Manchukuo el lugar del mundo en que se construyen actualmente más ferrocarriles

En cuanto se fundó el nuevo Estado y para realizar su vasto programa, todos los ferrocarriles y proyectos del Gobierno fueron colocados bajo la mano experta de técnicos japoneses

NUEVA YORK, marzo 28 (AP).—No existe hoy otro lugar en todo el mundo donde se construyan ferrocarriles con tal rapidez y en tan gran escala como en la Manchuria.

Seguidamente de haberse fundado el nuevo estado de Manchuria, formuló un programa para la construcción de nuevos ferrocarriles, para explorar tierras vírgenes, reforzar sus defensas y mantener la paz dentro de sus propias fronteras.

A fín de llevar a cabo dicho programa de la manera más efectiva, el Manchukuo colocó todos los ferrocarriles y proyectos, propiedad del gobierno, bajo la dirección unida del Ferrocarril del Sur de la Manchuria de propiedad Japonesa, y utilizó la experiencia y la técnica moderna de la referida línea.

Bajo el viejo régimen del Mariscal Chang Tsao Lin y de su hijo Chang Hsiao-Liang, los ferrocarriles propiedad del gobierno en la Manchuria fueron construídos al azar, sin programa coordinado alguno. Muchos de ellos lo fueron expresamente para fines políticos y estratégicos, más bien que con propósitos comerciales, y, como resultado, su dirección era deficiente y no existía cooperación ni coordinación entre las distintas líneas, al mismo tiempo que los fondos para las freuentes reparaciones y el sostenimiento eran inadecuados.

Tal era la condición de los ferrocarriles que heredó el Manchukuo, hace dos años, el ferrocarril del Sur de la Manchuria, no ha perdido tiempo en reorganizar su administración, reparando la base de sus caminos, proveyéndose de material rodante y equipos, construyendo nuevas estaciones e introduciendo eficientes disposiciones de tránsito entre ellos.

Esto ha dado por resultado el aumento de los ingresos, y, aunque no se han aumentado las tarifas de transporte, los ingresos para el corriente año fiscal son mayores de lo que habían sido hasta la fecha. De esta manera el gobierno del Manchukuo ha podido hacer pagos sobre los bonos de Ferrocarriles Británicos y Japoneses vencidos hace largo tiempo o descuidados.

El millaje total de los ferrocarriles existentes en el Manchukuo es algo menos de 3.600, consistiendo en:

Ferrocarriles del Estado del Manchukuo 1,860 millas.

Ferrocarriles del Sur de la Manchuria 660.

Ferrocarril Oriental Chino 1,020.

El gobierno del Manchukuo, al infundir nueva vida a las viejas líneas se han aventurado en un proyecto de construcción ambicioso. Este, si se lleva a cabo con éxito, añadirá 2,500 millas de líneas nuevas cada diez años, hasta que el total alcance unas 15.000 millas.

Las líneas de Tsitsihar a Koshan y las de Hulan a Hailin (directamente al norte de Harbin) se han unido recientemente a la línea de Koshan a Hailin, completando un «creciente» de cerca de 375 millas desde Harbin a Tsitishar, vía Hailun y Koshan.

Un ramal de cerca de 60 millas ha sido extendido desde un punto en el creciente, Ningnin, a Merghen a través de Laha, uniendo Tsitsihar directamente con Merghen. Desde otro punto en el «creciente», Peianchen, se está construyendo una línea de 190 millas hacia Taheiho, sobre el río Amur, el cual está en la frontera de Siberia. La región beneficiada con estas líneas se conoce con el nombre del «granero de la Manchuria» por ser el principal productor de habas soya. También al norte del creciente se espera que tendrá lugar el mayor desarrollo de la cosecha del trigo.

El más importante de todos los nuevos ferrocarriles es el que se ha completado recientemente a través del corazón de la provincia de Kirin, y en la costa noroeste de Corea. Esto causará el máximo efecto en los sistemas de transporte del Manchukuo.

Hasta ahora las exportaciones de los productos principales originados en la región norte del ferrocarril oriental chino han sido enviadas en parte hacia Vladivostok sobre el Ferrocarril del Sur de la Manchuria. Ahora, sin embargo, se está efectuando un cambio de rutas a fín de desviar el tránsito hacia los puertos del norte de la Koréa, de Yuki, Rashin y Seishin.

La construccin del puerto de Rashin está ya bien adelantada. Se espera que para 7935 Rashin estará preparado para manejar 500,000 toneladas de carga al año, en 1936 1.500,000 toneladas y en 1945 9.000,000 de toneladas.

Los únicos puertos disponibles hasta el presente son Seishin y Yuki, siendo la capacidad combinada de los mismos de no más de 1.200,000 toneladas.

## Friamente recibió Bélgica al ministro de estado francés

Se siente resentida por el desaire de no haber sido invitada a las reuniones

BRUSELAS, Bélgica, marzo 28. (A. P.).—La impresión causada en Bélgica por la visita del ministro de Relaciones Exteriores de Francia, Mr. Barthou, aunque cordial y amistosa, no deja de traslucir cierto escepticismo y frialdad.

Bélgica ha manifestado algún resentimiento contra lo que considera imposiciones francesas, y por el desaire que ha sufrido al no ser invitada a participar en las recientes reuniones europeas.

Por otra parte existen motivos de disgusto debido a cuestiones económicas relacionadas con las imposiciones de las cuotas francesas de importación y por la expulsión de centenares de obreros belgas del territorio francés.

La «Gaceta de Charferoi», importante órgano belga, dice esta mañana lo siguiente: «Todos sabemos cuánto afecto une a Bélgica y a Francia, pero los personajes oficiales franceses parecen obstinados en destruir este afecto».

Se supo hoy que Barthou se negó a conferenciar con el Ministro Belga de Relaciones Exteriores, Symans, sin haber previamente obtenido explicación del primer ministro Conde Broqueville, referente al discurso que tuvo tanta resonancia hace pocas semanas.

Es digno de mencionarse que los diplomáticos y estadistas que gobiernan a Bélgica actualmente son, con pocas excepciones, los mismos que gobernaban el país durante la guerra, por lo que su ambición parece ser reconquistar las influencias de Bélgica, que constituían el eslabón entre Francia, Inglaterra y Alemania.

Ese es el motivo por lo que Belgica quiere que la convención del desarme incluya a Alemania. Se nacen numerosas conjeturas sobre si Barthou discutió los asuntos militares con el Rey, pero nada se ha hecho público a este respecto. El Rey Leopoldo se limitó a escuchar a Barthou sin decir nada. Se cree, no obstante, que en vista de su educación en Inglaterra y sus amistades inglesas, Leopoldo se inclinará más bien al lado de Inglaterra que al de Francia.

## SE PIDE LA CIUDADANIA AMERICANA PARA EINSTEIN

Washington, D. C., marzo 28. (AP.) El representante Kenney de New Jersey, por los demócratas, presentó una resolución a fin de que sea concedida la ciudadanía de los Estados Unidos al famoso físico alemán Albert Einstein.

## Mary Astor está dispuesta a mantener a sus padres con comodidad pero se niega a satisfacer sus extravagancias

Mary Astor (a la derecha) negando los cargos que le hacía su padre en los Angeles, dijo que estaba dispuesta a mantener «a los autores de sus días con comodidad, pero no a satisfacer sus extravagancias» y agregó que estos viven en una suntuosa mansión (abajo, en el centro) mientras ella tiene una «modesta residencia» que se ve arriba. Otto L. Lanchanke (a la izquierda) padre de Mary Astor, manifestó en la querella que había tenido que vender objetos personales para atender a sus más perentorias necesidades y que está a punto de perder una casa que vale $200.000 por no poder pagar una hipoteca de $15.000.

## El plan de remonetización de la plata será apoyado por un grupo de veintitrés senadores

El plan de estos congresistas consiste en aceptar el proyecto aprobado por la Cámara con una enmienda obligando al Gbno. a comprar 750.000,000 de onzas plata y a emitir certificados

WASHINGTON, marzo 28. (AP.)—Veintitrés senadores han reafirmado su plataforma para la remonetización de la plata y han decidido formar una combinación con los Estados agrícolas a fin de restaurar la plata como unidad monetaria.

El plan de estos senadores consiste en aceptar el proyecto de Dies, aprobado por la Cámara, con una enmienda por la cual se obligue al gobierno a comprar 750.000,000 onzas de plata y a emitir certificados plata contra esta compra.

Este movimiento, el más formidable llevado a cabo hasta ahora por los que abogan por la plata, fué planeado en una reunión a la cual asistieron los Senadores Borah, Wheeler, Thomas de Oklahoma; Logan, Long, Reynolds, Hatch, Frazier, Nye, Erickson, Adams, Costigan, Thomas de Utah; King; Dil Bone, McCaran, Ashurst, Hayden, Bulow, Mc Gill, O-Mahoney y Pope.

Los senadores que representan los Estados productores de plata dijeron que el fin principal del proyecto de Dies era estimular la venta de los excesos de productos del campo a los países, a base de plata, y que ello no conduciría a la restauración de la plata a un status monetario.

En consecuencia se convino en que el proyecto de Dies tendrá grandes ventajas como productor de negocios, y que si se le añade algún plan para remonetizar la plata se obtendría éxito ganando suficientes votos de los estados agrícolas y plateros para hacerlo aprobar por el Congreso.

Este proyecto fija una pauta para estimular las exportaciones y dar a los compradores un descuento de un 25 por ciento sobre el valor del mercado de la plata. Tal ventaja, dicen, haría retornar los negocios a los Estados Unidos y al mismo tiempo traería una gran cantidad de plata.

**LA INDUSTRIA METALURGICA AUMENTA LOS SALARIOS**

NEW YORK, marzo 28. (AP).—La Bethlehem se ha unido a una veintena de empresas metalúrgicas que se han comprometido a aumentar el diez por ciento los salarios desde el primero de abril próximo.

Este aumento beneficia por lo menos a 150,000 obreros y se espera que 200.000 más que pertenecen a otras compañías metalúrgicas recibirán pronto análogo beneficio.

## Un crucero de Alemania está en California

Extraordinaria firmeza se observó toda la tarde de ayer en la Bolsa berlinesa

SAN DIEGO, Cal., marzo 28. (WP) En visita de cortesía a los puertos del Pacífico, ha llegado el crucero alemán «Karlsruhe», que fué saludado por los fuertes de Rosecrans y North Island y su oficialidad recibida por el Alcalde de la ciudad, Mr. John Forward; el Cónsul General de Alemania, George Geissling y el Comandante del Distrito Naval. Vivealmirante Tarrant, ofreciéndose un baile a bordo en honor de la colonia alemana y las autoridades.

**EL OBISPO MUELLER PUBLICARA UNA CARTA A LOS PASTORES**

BERLIN, marzo 28. (WP).—El Obispo de la Iglesia Evangélica Alemana, doctor Mueller, publicará una carta con motivo del Viernes Santo, en que pedirá a todos los pastores, que presten la mayor importancia al cisma existente entre las distintas ramas de esta Iglesia, anunciando nuevas medidas para lograr la necesaria pacificación.

El obispo se dirigirá también a todos aquellos que vienen ofreciendo una enconada oposición a la autoridad de los directores de la Iglesia Evangélica, predicando que la obediencia a Dios significa la desobediencia al obispado de Mueller.

**SE ENCUENTRA FIRME LA BOLSA DE BERLIN**

BERLIN, marzo 28. (WP).—El último informe publicado por el Instituto Alemán de Investigaciones Comerciales, sirvió de causa principal a la firmeza de tono que prevaleció durante toda la tarde en el mercado de valores y acciones de esta Capital, hoy.

## Continuará el "Dumping" por los alemanes

Bajo ninguna circunstancia puede Alemania desentenderse de su comercio en el exterior

BERLIN, Alemania, marzo 28. (A P).—El subsecretario Hans Posse, del Ministerio de Economía, y el Subsecretario Walther Funk del Ministerio de Propaganda, han dado aviso a los corresponsales extranjeros que Alemania seguirá enviando sus mercancías a bajo precios al exterior, mientras las demás naciones no hagan efectiva la teoría de que la balanza internacional sea pagadera solamente por medio de mercancías o servicios, y han negado que las recientes restricciones en las importaciones tengan un carácter permanente, explicando que obedecen al deseo de evitar la especulación.

Seldte manifestó a los corresponsales que el desempleo en Alemania se ha reducido durante este año de seis a 4 millones, aumentando el número de empleados de 11.5 a 14 millones, y añadió que la producción industrial ha aumentado de valor en más de mil millones de marcos en 1933 después del programa vital que se lleva a efecto y que hace ahora que aumenten las exportaciones.

**ALEMANIA NO PUEDE DESLIGARSE DE SU COMERCIO EXTERIOR**

BERLIN, marzo 28. (WP). — Para poner en claro ciertas torcidas interpretaciones de la política a seguir por Alemania en su comercio exterior y los efectos que ello pudiera tener en el sistema monetario, el Presidente dl Banco Nacional, Dr. Schacht, ha publicado una declaración en un número especial de la «Gaceta Comercial del Rhin» donde explica que bajo ninguna circunstancia Alemania podrá nunca desligarse del gran comercio extranjero, encontrándose ahora ante dos alternativas: reducir considerablemente su presente nivel de vida o encontrar los medios de obtener todas las materias primas necesarias para la producción a exportar.

El colapso de la economía mundial, llamado comunmente depresión, ha sido de mayores efectos para Alemania a causa del pago de las reparaciones, y cuando empezaba a reponerse de él ocurrió que sus dos mayores acreedores (Estados Unidos y la Gran Bretaña) fueron a la depreciación de sus sistemas monetarios, ejemplo que Alemania no ha querido imitar en lo absoluto porque en estos momentos no tiene problema monetario sino de transferencia.

«Nuestra posición es fuerte,—señala Schaht,— no porque, como dicen los críticos extranjeros, seamos deudores, sino porque el sentido común y el sentido moral están de nuestra parte. El único medio positivo para el restablecimiento de Alemania a su antigua importancia en el mundo exterior no es otro que su comercio internacional. Tonto es suponer que pueda proceder en forma contraria a sus intereses».

## Paraguay obtuvo otra victoria en el Chaco Boreal

Un regimiento boliviano fue aniquilado, perdiendo pertrechos en cantidad

ASUNCION, Paraguay, marzo 27. (AP.)—El ejército paraguayo que está en la parte occidental del Chaco, ha hecho prisioneros, aproximadamente, a mil bolivianos, y se apoderó de grandes cantidades de pertrechos de boca y guerra en Tarija, siendo ésta la mayor victoria que se ha obtenido desde diciembre.

El Ministerio de la Guerra ha publicado un boletín desde Estigarribia que dice: «Después del violento encuentro quedó totalmente destruído el regimiento 18 de Infantería de la Novena División boliviana, el cual ocupaba una fuerte posición defensiva en Canadá Tarija.

»Fueron capturados 950 prisioneros, incluyendo oficiales y un inmenso botín.

..»Según informan los prisioneros, el teniente coronel C. Bavia, comandante del Regimiento, se suicidó, pero el cadáver no ha sido encontrado.

»Continuamos recibiendo noticias de que se han rendido las tropas dispersas que habían huído hacia las colinas.»

## TURQUIA NO PERMITE DESEMBARCAR A INSULL. SE CREE IRA A RUMANIA

CONSTANTINOPLA, marzo 28 (WP).—Continúa siendo un misterio el puerto en que desembarcará el ahora vagamundo financiero norteamericano Samuel Insull, viajero de un buque que navega por el Estrecho de los Dardanelos y cuyo capitán ha recibido órdenes del Gobierno Turco para que bajo ninguna circunstancia le permita tomar tierra en ninguno de sus puertos.

Cuando el barco llegó a Chanak subieron a bardo autoridades turcas para ratificarle, esa disposición y una guardia estuvo a bardo todo el tiempo de la escala para evitar cualquier intento de fuga del deportado de Grecia, no permitiéndosele el atraque en este puerto.

Sigue rumorándose que Insull se dirige a Rumanía.

## INFORMADO MR. ROOSEVELT DE LA ACTITUD ASUMIDA POR LA CAMARA Y SENADO

JACKSONVILLE, Florida, marzo 28. (AP.)—El Presidente Roosevelt, que se encuentra en las costas de la Florida, a bordo del yate «Nourmahal», ha sido informado por medio de la telegrafía inalámbrica que el Senado rechazó el veto a las pensiones de los veteranos y aumento de sueldo a los empleados públicos. No hizo comentarios.

## Un problema ha creado la nota francesa

Parte de los Ministros es partidaria de que se deje a un lado lo del Desarme

LONDRES, marzo 28. (WP.)—El gabinete británico, que se encuentra en una situación de gran perplejidad en lo que al desarme respecta, celebró hoy un consejo extraordinario para hallar solución al problema que ha planteado la nota francesa.

Después de un largo debate, la sesión se dió por terminada sin que los ministros llegasen a una conclusión y el único resultado de la misma fué que se registrara una división en dos bandos, uno de los cuales sostiene que es completamente inútil seguir ocupándose del asutno, y estimando el otro que el gobierno británico, aunque sea para cubrir las apariencias, debe proseguir los esfuerzos en pro del desarme.

Después de la reunión del gabinete, Sir John Simon, secretario de Relaciones Exteriores se entrevistó con Arthur Henderson, presidente de la conferencia del desarme, con el propósito de discutir la conveniencia de que se aplace la convocatoria de la Comisión permanente de la conferencia, cuya reunión se ha fijado para el 10 de abril.

Mr. Henderson informó al secretario de Relaciones Exteriores que carecía de autorización para hacerlo, pero que citaría a los miembros de la Comisión a ese fin mañana, de modo que pueda fijarse la fecha de la próxima reunión y discutir la conveniencia de aplazar las deliberaciones.

Lo mismo sucedió con la reunión que debía efectuarse en Febrero, a causa de que la situación era entonces harto crítica. La actual es mucho más apremiante, por lo que no es difícil imaginar cuál será el resultado.

El Parlamento británico entrará mañana en un receso hasta el 9 de abril sin debatir el problema del desarme. Los jefes de la oposición han podido ser convencidos por el gabinete acerca de lo inoportuno que resultaría tratar en estos momentos una cuestión tan delicada.

Durante el receso parlamentario habrá, sin duda, nuevas pláticas entre los gobiernos británicos y francés, aunque se anticipa desde ahora que Inglaterra no hará nuevas proposiciones.

La situación del desarme ha sido pintada de una manera gráfica en una caricatura que publica hoy el periódico «Evening Standard» en la que una persona que representa a Inglaterra, dice: «Lo que Francia quiere es que le demos garantías de que le garantizaremos la garantía con que garantizamos observar la garantía.»

## La corriente de azúcares, hacia Canadá

Para que tome esa dirección el Gobierno de Inglaterra, va a tomar ciertas medidas

LONDRES, Inglaterra, marzo 28. (AP).—Con objeto de desviar la producción de azúcar del Imperio británico hacia el Canadá, el gobierno británico reducirá las ventajas de que disfruta el Imperio, aumentando al mismo tiempo los beneficios de la limitación de cuota, para el azúcar procedente del mismo.

El próximo presupuesto reducirá la preferencia arancelaria, pero aumentará los beneficios que se conceden a los productores azucareros del Reino Unido que exporten de Inglaterra a un máximum de $1.75 por cada cien libras hasta un límite de 360.000 toneladas.

De acuerdo con esto, la oficina de las colonias ha publicado una lista de las cuotas, dividiendo el total de 387.000 toneladas de azúcar que produce el Imperio, principalmente entre Inglaterra y las Antillas.

Se presume que estas medidas obligarán al Canadá a importar más azúcar de fuentes que últimamente estaban enviándola a Inglaterra, debido a la depreciación del dólar canadiense en relación con la libra esterlina.

## Crisis Porto-riqueña

Por ANTONIO ESCOBAR

Como nuestra querida lengua española es rica, a la esposa de un Presidente, sea de lo que sea, se le llama **Presidenta** con a final; mientras que en el inglés, bastante menos pobre, no hay nombre para esa señora.

Y así, ahora, a la esposa del Presidente de los Estados Unidos, acogida con afecto en Puerto Rico, no se le ha dado más que su nombre de casada: Roosevelt.

Esa recepción popular tan cariñosa se debe a que Mrs. Roosevelt, sobre ser una dama simpática, con **ángel**, como dicen los andaluces, se enteró antes de salir para Puerto Rico de la situación económica de aquella Antilla, que es malísima; y habló con acierto y con interés de ese asunto en discursos y conversaciones.

El Gobernador de la Isla, Mr. Winship, dice en un telegrama al Presidente, que la esposa de éste por su escrutinio de las condiciones económicas y sociales y por su amable contacto con el pueblo ha encantado a todos y conquistado su adhesión.

Hay que desear que de regreso en Washington, la Presidenta influya cerca de su esposo para que el gobierno americano haga lo posible para mejorar la situación lamentable de Puerto Rico, y especialmente de los campesinos, o **gibaros**, como se les llamaba en los tiempos de la colonia española.

En el problema puerto riqueño la densidad de la población es el principal factor. Hay más de 470 personas por milla cuadrada; y así aquella isla es una de las áreas más pobladas de la tierra.

Esa área es de 3.435 millas cuadradas. Y la isla tiene 100 millas de longitud y menos de 40 de ancho. Cuando el año 1899 los Estados Unidos se apoderaron de Puerto Rico, tenía éste una opblación de 953,243 habitantes; desde entonces ha crecido cerca de un setenta por ciento. Según el censo de 1930 era de un millón 543,913 o sea 449.5 por milla cuadrada. En Julio de este año se calculaba en un millón 623,815. En épocas normales una parte de esta población numerosa vive de la tierra; la salud y el bienestar de esta gente depende del éxito de las operaciones agrícolas. Los productos principales son el azúcar, café, tabaco y frutas cítricas. El país produce poco, relativamente, para su consumo y compra los principales artículos con el dinero que sale de sus exportaciones.

Bajo el régimen americano ha mejorado mucho el estado sanitario y se ha suprimido la fiebre amarilla; pero esta mejoría ha contribuido a crear los problemas económicos y sociales resultantes de la densidad de la población.

Al nuevo Gobernador de la isla, el general, o ex-general Winship, que ha llegado precedido por una alta reputación, conquistada en otros cargos, incumbe la tarea de proveer de trabajo, de alimento y de vivienda a ese millón y medio largo de habitantes, que viven de salarios bajos cuando son altos los precios de los alimentos que consumen y que son importados de otros países, como carnes, frijoles, arroz y bacalao.

Hay, además, el problema financiero, que es algo grave, porque el año fiscal de 1933 ha tenido un déficit de un millón de dollars; con lo que el Tesoro ha llegado al límite de la Deuda que puede contraer según la ley.

Tenemos derecho a contar con que el Presidente Roosevelt haga todo lo necesario para mejorar la situación económica de la Pequeña Antilla, que tendrá por madrina en la Casa Blanca a la muy inteligente y bondadosa Mrs. Rosevelt, **Presidenta** de los Estados Unidos.

## UN AVIADOR NOVEL HA EMPRENDIDO EL VUELO INGLATERRA-AUSTRALIA

LONDRES, marzo 28. (WP.)—El aviador inglés Brooke, que solamente hace un año que terminó su aprendizaje y obtuvo su título de piloto, emprendió hoy el tradicional vuelo Inglaterra-Australia con el propósito de mejorar los records de tiempo existentes.

La máquina que emplea Brooker, —que perteneció a los esposos Mollison, la famosa pareja de aviadores ingleses que tienen marcas individuales en el recorrido australiano,—tiene un radio de acción de unas 1800 millas sin reaprovisionamiento. Confía el joven piloto llegar a Brindisi esta misma noche y aprovechando la claridad lunar seguir viaje inmediatamente.

## LA COMISION PARA TRATAR SOBRE EL DESARME TENDRA UNA REUNION EN ABRIL

GINEBRA, Suiza, marzo 28, (AP).—Se anuncia que la Comisión de Gobierno del Desarme se reunirá el día diez de Abril, y se anticipa que dicha Comisión, después de escuchar el informe de Henderson referente al status de las negociaciones directas del gobierno, convocará al pleno de la Conferencia.

## El Senado de los Estados Unidos ha rechazado también el veto del Presidente Roosevelt, con respecto a la ley dando pensión a los veteranos

Una comisión especial, designada por la Cámara abrirá una investigación respecto a las acusaciones formuladas por el Dr. Wirts contra el llamado «Trust del Cerebro», al que se atribuye la intención de crear obstáculos al plan de estabilización y propiciar el Comunismo

WASHINGTON, marzo 28. (AP.) El Senado rechazó hoy el veto del Presidente Roosevelt a la ley concediendo pensiones a los veteranos, administrando la primera derrota importante al Gobierno. Es el segundo acto de rebelión del Congreso americano en los dos últimos días.

Votaron contra el veto presidencial 33 republicanos, 29 demócratas y un laborista agrario.

Mientras tanto se dice que una Comisión especial de la Cámara de Representantes abrirá una investigación acerca de las acusaciones formuladas por el doctor William Wirts contra el llamado «Truts del Cerebro», al que atribuye la intención de crear obstáculos al plan de rehabilitación de Roosevelt con el fin de preparar el camino para el advenimiento del comunismo.

El representante Fish se opuso en la Cámara al proyecto arancelario, asegurando que el Presidente Roosevelt ha establecido una nueva forma de gobierno que consiste en «un gabinete de cocina de profesores radicales, casi socialistas.»

La controversia provocada por el servicio postal aéreo está a punto de quedar solucionada, pues la Comisión del Senado ha acordado virtualmente la fórmula para el funcionamiento permanente del mismo, al mismo tiempo que el departamento de Correos ha sacado a subasta los contratos con la condición de que no podrán tomar parte en ella las compañías cuyos convenios fueron anulados por el Presidente.

Se ha sabido que existe el propósito de reorganizar la NRA, a cuyo efecto una comisión del Consejo de Secretarios ha comenzado a hacer un estudio de la cuestión.

En la sesión celebrada hoy por el Senado, los oradores que defendieron el veto presidencial eran demócratas. Cuando el resultado de la votación se anunció por el Presidente de la Alta Cámara, el público que llenaba las galerías prorrumpió en aplausos y en vivas.

Por razón de esta ley, ratificada por el Congreso en sus sesiones de ayer y hoy, cerca de cien millones más recibirán los veteranos de la guerra mundial y de la guerra hispanoamericana sin que para la concesión de las pensiones se tenga en cuenta si están inválidos o no por causa del servicio.

El Presidente había pedido la restauración temporal de las pensiones a los veteranos, hasta tanto se eliminaran los que no la merecían.

También significa esta ley que los empleados públicos recuperarán un cinco por ciento del quince que se les había rebajado.

El jefe democrático mister Robinson, hizo un llamamiento al Senado para que aprobara el veto, a fin de no poner en peligro la confianza que el pueblo ha depositado en el Presidente, pero lo atacaron los republicanos Cutting, Robinson y Steiwer, quienes aseguraron que los veteranos son tratados con flagrante injusticia.

El demócrata Robinson aseguró que el Gobierno no debe establecer distinciones entre los ciudadanos por razón del uniforme, agregando:

«Todos los ciudadanos sirven al país cuando está en peligro.»

El debate fué causa de que interviniera el público, por lo que el presidente amenazó con desalojar las galerías.

La Comisión de Reglas de la Cámara decidirá mañana si crea un comité especial para que investigue las acusaciones de Wirts.

Mientras tanto, Moley, de Nueva York, dijo que el incidente Wirts probablemente se originó durante la visita de George W. Christians, de Chattanooga, a Roosevelt, en Warm Springs, antes de que tomara posesión de la presidencia. Moley afirma que Christians llamó a Roosevelt «el Kerensky de la revolución americana.»

Por su parte Wirts niega tal cosa y asegura que sus acusaciones se basan en informes que ha obtenido directamente de los miembros del «Trust del cerebro.»

## GUERRA A LOS PISTOLEROS EN LA CIUDAD DE KANSAS

KANSAS CITY, Kansas, marzo 28. (AP.)—La policía ha declarado la guerra a los gansters a continuación de los cuatro asesinatos y del atentado terrorista ocurridos recientemente.

## Todos los jóvenes escolares alemanes tomarán un curso de un añó de agricultura práctica

Las antiguas relaciones culturales que durante siglos han existido entre las Universidades de París y Colonia, se han puesto de manifiesto en la visita de 40 escolares franceses

BERLIN, marzo 28 (WP).—El Gobierno de Prusia ha dispuesto que todos los jóvenes que terminen sus cursos en las escuelas tomen un año de enseñanza de agricultura práctica, ordenándose que en grupos de treinta queden adscriptos a los centros de divulgación agrícola.

Este ensayo experimental no se llevará a cabo por ahora en los demás estados alemanes, pues se quiere conocer el resultado para implantarlo luego como obligatorio.

**SE REFUNDEN LOS CASCOS DE ACERO Y USARAN NUEVOS DISTINTIVOS**

BERLIN, marzo 28 (WP). — Habiendo llegado a un acuerdo el Ministro del Trabajo Seldte y el Jefe del Estado Mayor de la Stahlhelm, en lo adelante las dos asociaciones de cascos de acero tendrán una nueva denominaciónyy su distintivo será una combinación de los que usan las dos organizaciones refundidas y de la nueva bandera alemana, denominándose National Sociallischer Deutcher Frontkhaempferbund o sea veteranos nacionales-socialistas alemanes.

A la ceremonia de sustitución de los distintivos concurrirán el Presidente Hindenburg y el Canciller Hitler.

Igualmente se ha dispuesto que los «kepis» planos que antes ostentaba el antiguo ejército alemán vuelvan a ser usados por el Reichswehr, según el decreto que dictó hoy el Ministro de la Defensa, Blomberg.

## R. CHATTERTON Y GEORGE BRENT VAN A DIVORCIARSE

HOLLYWOOD, Cal., marzo 28. AP. El admirado actor cinematográfico George Brent ha anunciado que en breve se divorciará de su esposa Ruth Chatterton, también muy admirada por los fanáticos del cine.

M.E.C.D. 2016

SUPLEMENTO DIARIO EN ROTOGRABADO; DE ACTUALIDAD MUNDIAL

# DIARIO DE LA MARINA

HABANA, JUEVES, 29 DE MARZO DE 1934

PARA ASUNTOS RELACIONADOS CON EL DEPARTAMENTO GRAFICO llamar al Teléfono M-3775

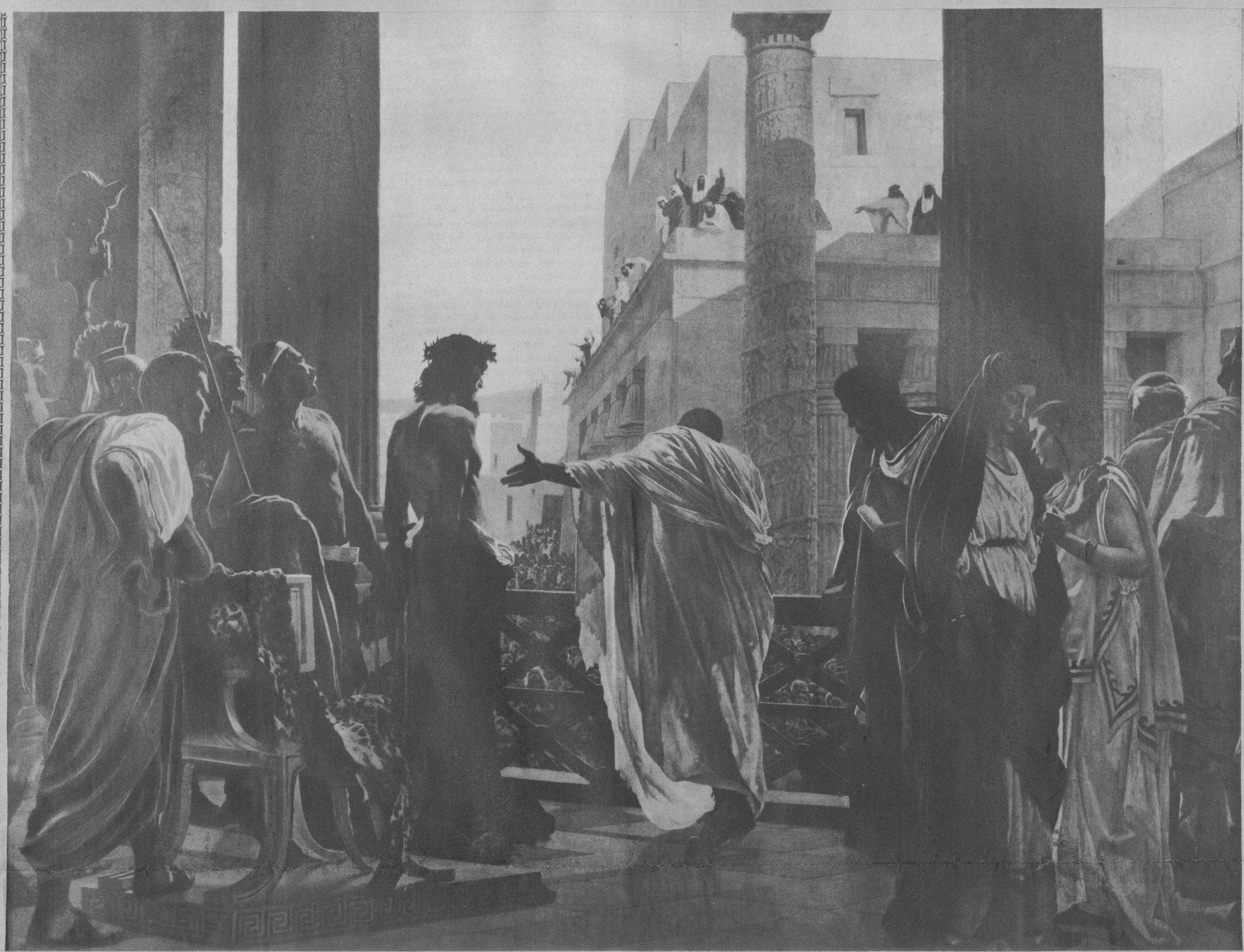

# ECCE HOMO CRISTO ANTE PILATOS

## JUEVES SANTO

Todos los rasgos de la sencillez y de la magestad con que plugo á Dios caracterizar la divinidad del hijo de María, resplandecen en misterioso conjunto y en proporciones más elevadas en el Sacramento de su amor: la adorable Eucaristía.

El prólogo de la Pasión de Cristo es aquel acto de amor infinito que se hace visible en el invisible misterio de la Cena.

Después de haber sembrado bienes á manos llenas y esparcido Cristo por las ciudades, aldeas y pueblos del mundo la divina semilla de la verdad, acercándose la hora del sacrificio, aprovechó los últimos momentos que estuvo entre los hombres para despedirse tranquilamente de sus discípulos y celebrar con ellos la última Cena, fiesta de las más altas y memorables enseñanzas.

Inflamado en llamas de amor para la Iglesia, instituyó con sus discípulos el admirable Sacramento de la Eucaristía, en el que, oculto bajo las formas de pan y vino, se dió á sus apóstoles, como luego había de darse perpetuamente á los fieles en cuerpo y antes había profetizado, diciendo al pueblo: *«Mi carne verdaderamente es comida, y mi sangre verdaderamente es bebida»*.

Mas antes de darse Cristo á su apóstoles, díceles con valor que entre ellos se hallaba quien maquinaba venderle y que ¡ay! de aquel que en el pecado inicuamente comiese de su carne y bebiese de su sangre, porque comía y bebía la propia condenación.

Consagrando el pan y el vino y comulgando asimismo Jesús y dándose á comer sacramentado á sus discípulos, instituyó un vínculo de eternidad, fuente de todas las suavidades y de todas las glorias.

Poniendo Jesús debajo del pan y del vino su real y verdadero cuerpo y sangre, y sintiendo desbordarse el amor y la ternura que abrigaba hacia las criaturas en su corazón, preludia con los apóstoles en el Cenáculo el mismo sacrificio que pocas horas después debía consumar por diferente modo en el Calvario.

Escrito estaba en el gran libro de los oráculos divinos que el sacerdocio de Cristo sería eterno. Las profecías de Jesucristo, cumplidas en todas sus partes, son un hecho consolador de las generaciones cristianas, en el movimiento de los siglos, que descienden del cielo para venir á visitarnos convertidas en promesas que se cumplen y confirman en prueba de su amor divino que enardece á las almas dóciles.

Al decir que estaría con sus apóstoles hasta la consumación de los tiempos, les ofrecía, además de su existencia perpetua, que también quedaría entre nosotros como Hijo de Dios, humanado en todos los lugares de la tierra, desde los que alumbran los primeros rayos de la aurora hasta los que se bañan con los matices del sol que muere y en los que unánime y constantemente se ofrece el Verbo encarnado en una Hostia inmaculada.

El Divino Salvador, siendo Dios, se hizo hombre; siendo inmenso, se hizo niño; siendo señor, se hizo siervo; descendió desde el seno del Eterno Padre al seno de una Virgen; del cielo á un pesebre; del Trino de la gloria á un patíbulo de ajusticiados; y cuando iba á dar su sangre y su vida por la salvación de la criatura rebelde, su insaciable caridad le inspiraba la mayor, la más admirable de las invenciones para unirse con el hombre, para enriquecerle, para convertir su pobre pecho en morada real de la divinidad. El, que es tan grande, se encierra en la más exigua pequeñez, se esconde en el pan y, morando allí, ocultos bajo los accidentes del manjar con su cuerpo, su sangre, su alma, su divinidad, no sólo habita con los hijos de los hombres perennemente y hasta la consumación de los siglos como tenía prometido, sino que está á disposición de todos para servirnos de alimento, de tal suerte, que consienten que lo coman justos y pecadores.

En la economía de la religión cristiana no hay misterio más sublime que el misterio augusto de la Eucaristía, de la cual y de la candidez de los accidentes de su fórmula, tan sencilla como el *fiat* de la creación, el hombre no es capaz de darse cuenta. El entendimiento se confunde y se pierde cuando pretende escudriñar y comprender las maravillas obradas por Jesús en este grande misterio de su sabiduría y de su bondad, augusto Sacramento de la Religión que nos conduce al cielo. No hay lengua humana ni angélica que pueda cantar sus excelencias ni declarar las grandezas que encierra, porque es sublime legado que no pudo caber sino en un corazón de infinito amor y misericordia y en una inteligencia de infinito poder y sabiduría.

R. MÉNDEZ GAITE

M.E.C.D. 2016

# El drama de la Pasión en Oberammergau

por el conde del Rivero

> Mejor es el místico humilde que sirve a Dios, que el soberbio filósofo que dejando de conocerse, considera el curso del Cielo.
>
> **Kempis**

Es el pueblecito de Oberammergau en Baviera uno de esos villorrios que, al pie de nevadas cumbres, levantan la torre del campanario de su iglesia, para dar fe al mundo de sus firmes creencias. Es un pueblecito de menos de tres mil habitantes, labriegos y artesanos que seguramente serían tan pecadores como los de los otros villorrios de la católica Baviera, si no fuera por el voto místico que hicieron sus antepasados en el siglo XVII con motivo de una peste que asolaba todo el imperio alemán.

Hace tres siglos, la peste negra se adueñó del pueblecito. Tocaba a su fin la Guerra de los Treinta Años. Las aldeas que rodean a Oberammergau habían sido duramente azotadas por la epidemia. Bajaron al sepulcro más de la mitad de sus pobladores, ya diezmados por la larga guerra entre calvinistas y católicos.

Desesperados los habitantes de la villa, se reunieron junto al burgomaestre y al párroco, con el corazón lleno de dolor y pesar de haber ofendido a Dios, y llenos de fe hicieron el solemne voto de representar cada diez años la Pasión, en recuerdo de los sufrimientos y de la muerte de Nuestro Señor Jesucristo. Desde aquel año de 1633, cuentan los anales de Oberammergau, la peste no sólo disminuyó sino que cesó del todo. Al año siguiente se verificó la primera exhibición del drama de la Pasión, en el atrio de la iglesia.

La función dramática no tuvo su origen en los milagros o misterios medioevales, sino en un texto original de los monjes de Ettal, monasterio próximo a Oberammergau; pero fueron cuidadosamente corregidos opr el párroco de la villa, a principios del siglo XVIII, cuando las representaciones de Oberammergau fueron exceptuadas de la suspensión general que hubo de dictar el gobierno de Baviera para todos los espectáculos de este género, estimándolos paganos y poco respetuosos de la fe. El edicto prohibía a las numerosas «troupes» de comediantes vagabundos que representaran sus comedias de Navidad o de la Semana Santa, hasta que en 1762 se permitieron nuevamente las funciones matutinas, con el objeto de que el pueblo se dispersara temprano rumbo a sus hogares «sin desórdenes ni disturbios». Mas en 1770 fueron definitivamente prohibidas.

Pero, como ya dijimos, las representaciones del drama de la Pasión fueron exceptuadas en Oberammergau. El privilegio concedido a la pintoresca villa bávara, le dio una intensa y creciente popularidad. En 1830, las funciones cesaron en el atrio de la iglesia para trasladarse a un escenario al aire libre en la pradera. Durante los siguientes diez años, la resurrección del drama de la Pasión, conforme a las costumbres de la Edad Media, despertó un enorme interés en los países extranjeros.

A mediados del siglo pasado, el historiador alemán Eduardo Devriant, llamó la atención del mundo civilizado hacia Oberammergau. Los turistas de todas partes de Europa empezaron a visitar al pueblecito.

En 1860, el P. Daisenberg, cura párroco de la localidad, revisó otra vez cuidadosamente el libreto para la representación de aquel año, acortando la prolijidad de los diálogos, al mismo tiempo que pulía y modernizaba las expresiones y desterraba lo inútil.

El párroco Josef Aloya Daisenberg murió a los ochenta y cuatro años de edad, de los cuales pasó treinta y cinco entre los vecinos de Oberammergau, compenetrándose sabia y serenamente de sus vidas, prodigándoles amor espiritual, compartiendo sus goces y reconfortándolos en medio de sus pesares. Literato y poeta, compuso para sus feligreses algunas piezas teatrales, conociendo el atavismo artístico de ellos. Escribió las odas corales del drama de la Pasión utilizando la estrofa y la antiestrofa griegas. Al buen párroco únicamente lo inducía a su trabajo «el amor al Divino Redentor»; su solo objeto era «la edificación del mundo cristiano por medio de la representación escénica».

El texto del P. Daisenberger es el usado en las funciones de hoy. La música es original de Rochus Dedler, maestro de escuela y organista de la parroquia en 1814.

Las representaciones tienen lugar los domingos de verano en un amplio teatro al aire libre, capaz para 6.000 personas y duran nueve horas, con un breve descanso al mediodía para el refrigerio. La primera función se representará este año el domingo 27 de mayo y continuará todos los domingos hasta el 16 de septiembre. A cada escena de la vida de Cristo procede un cuadro del antiguo testamento, de típico significado. En el centro del vasto escenario hay un «super-escenario», que se utiliza para el Templo, el Huerto de los Olivos y algunas otras escenas determinadas.

Cuando el telón se levanta en cada acto, salen los espíritus guardianes, dos filas de hombres y mujeres vestidos con batas y ropas de colores brillantes, con coronillas doradas sobre el pelo flotante. Su director entrega entonces el prólogo a la orquesta formada de instrumentos de cuerda; el coro empieza a cantar hasta que el telón del «super-escenario» se levanta y se ve cuando Adán y Eva, son lanzados del Paraíso; luego sigue una visión del Arbol de la Vida, con encantadores grupos de criaturas que elevan sus manecitas al cielo. Después empieza la función formal, con la entrada a Jerusalén, continuando con todos los pasajes del Nuevo Testamento hasta la Resurrección. Se requieren para la representación unos setecientos actores, todos pertenecientes a la villa.

Una sencillez verdaderamente clásica existe en el drama de la Pasión de Oberammergau. Los personajes no son muy complicados, ni los caracteres se ocultan en el manto obscuro de un psicología nebulosa. Cada cual representa una pasión: Jesús, el amor divino; Juan, la bondad; Pedro, la fidelidad; Judas, la traición; Pilatos, la inconsciencia; y cada uno sigue resueltamente su camino, sin vacilaciones, como abrazados a un símbolo. Todo se desarrolla con la precisión y la claridad de un realismo sin igual.

Los habitantes del pueblecito bávaro miran las representaciones como un solemne acto religioso, observando gran reverencia. Los papeles principales suelen ser hereditarios en ciertas familias. Y se distribuyen atendiendo tanto a la habilidad dramática como al carácter moral. Tienen como gran desgracia no ser admitidos a tomar parte en la representación, y como el mayor honor que existe en la tierra el representar el papel de Cristo.

En otros países, entre ellos Inglaterra y los Estados Unidos, han pretendido reproducir el drama de la Pasión de Oberammergau, claro está que sin resultado, pues es muy difícil de imitar lo espiritual, por mucho dinero que se tenga. Bien dice el Kempis: «La gracia del Espíritu Santo siempre busca el corazón humilde».

¡Admirable fe la de los hijos de Oberammergau! No sólo por la representación del drama de la Pasión. Ved esa fe en el callado heroismo de que dieron prueba sus mujeres durante la Guerra Mundial, penando porque no les faltara nada a los hijos pequeños, bastándose por sí solas en el campo, mientras sus esposos y hermanos luchaban.

Esa es la fe de Baviera, cristiana y católica durante la guerra de los treinta años; católica y patriótica durante la última guerra. Fe sincera y honda que para sí quisieran muchos pueblos, para poder luchar contra los falsos profetas de hoy en día.

El teatro de Oberammergau donde tienen lugar las representaciones del Drama Sacro. Después de las obras verificadas en la Sala ofrece ésta capacidad para 6.000 espectadores. La escena está dispuesta al aire libre y sirvenle de fondo las montañas de los Alpes

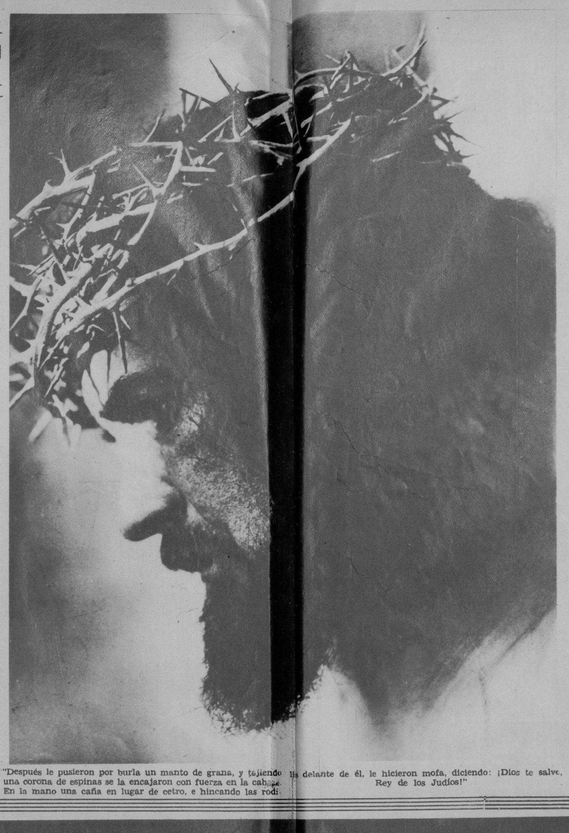

"Después le pusieron por burla un manto de grana, y tejiendo una corona de espinas se la encajaron con fuerza en la cabeza. En la mano una caña en lugar de cetro, e hincando las rodillas delante de él, le hicieron mofa, diciendo: ¡Dios te salve, Rey de los Judíos!"

El pueblo de Israel pide a Pilatos la muerte de Cristo

Los intérpretes de la Pasión de Oberammergau. Anni Rutz, la intérprete de María

Una sala de trabajo en una de las talleristas de Oberammergau. La escultura religiosa es la industria local de la "aldea de la Pasión"

Una escena de la Pasión de Oberammergau tal como fué representada por última vez en 1930

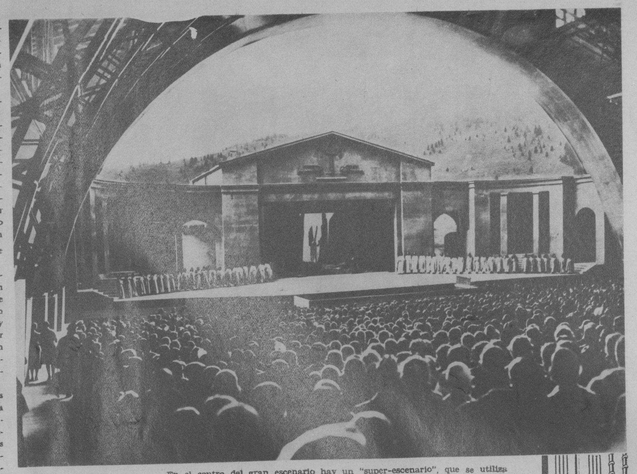

En el centro del gran escenario hay un "super-escenario", que se utiliza para algunas escenas




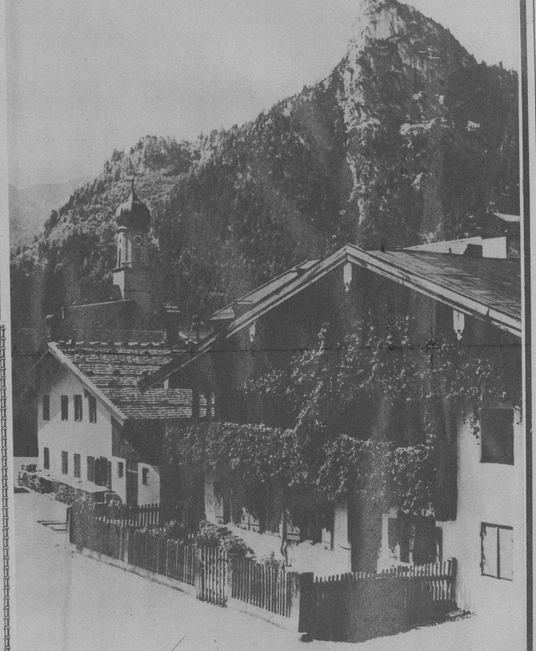

Detalle pintoresco de la aldea de Oberammergau. Grupo de casas típicas al pie del monte Kofel

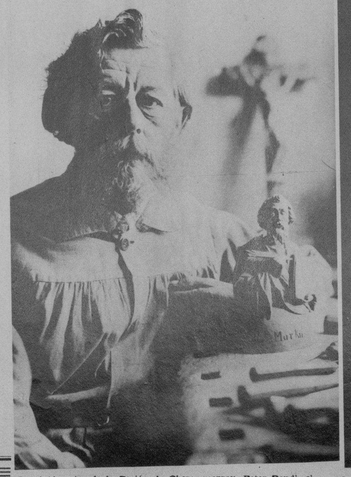

Los intérpretes de la Pasión de Oberammergau. Peter Rendl, el intérprete del Apóstol Pedro, en su taller de escultura

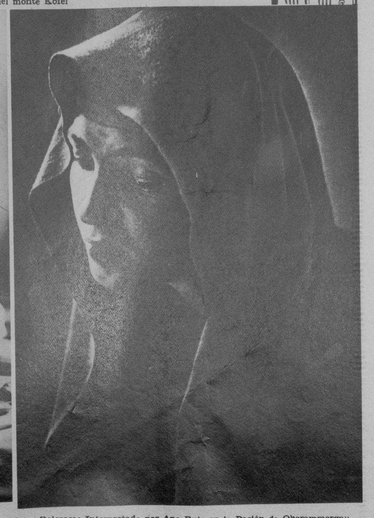

Mater Dolorosa: Interpretada por Ana Rutz en la Pasión de Oberammergau

M.E.C.D. 2016

# GRATIS *un Rompecabezas*

**Ahora obsequiamos un Rompecabezas con el retrato de una popular estrella de cine a cada comprador de UN PAQUETE de las famosas hojas GEM.**

*El Rompecabezas GEM es un regalo para toda la familia.*

TODAS las hojas de afeitar GEM son fabricadas con el mismo acero grueso y perdurable. Las de doble filo, tanto como las de un filo, son un 50% más gruesas que las hojas corrientes.

Reconociendo que las barbas no son todas iguales y que la comodidad al afeitarlas exige distintos tipos de hoja, ofrecemos la hoja GEM en tres tipos, para todas las barbas y al alcance de todos los bolsillos.

Este obsequio especial que anunciamos durará solamente lo que tarde en agotarse nuestra existencia de Rompecabezas. ¿Por qué no adquiere ahora unos cuantos paquetes de hojas GEM recibiendo al mismo tiempo un surtido de estos atractivos pasatiempos que tanto gustarán a sus familiares y amigos? Haga su compra hoy mismo antes de que se acaben los regalos.

IMPORTANTE: Para aprovechar esta oferta es imprescindible exigir el Rompecabezas en el momento de efectuar la compra de las hojas.

HOJAS DE AFEITAR

# GEM

DISTRIBUIDOR:
Emilio Hausmann
Zulueta 36-F Habana

**Con cualquiera de estos paquetes, comprado al precio de costumbre, usted recibirá el regalo:**

**GEM DOBLEFILO**
Solo para usarse en la nueva Máquina MICROMATIC GEM
(*5 hojas*)

**GEM**
(*Nueva*)
**UN FILO**
Para usarse en *todos* los modelos de Máquinas Gem ya sean nuevos o antiguos.
(*5 hojas*)

**GEM**
(*Antigua*)
**UN FILO**
Sólo para usarse en la Máquina Gem de modelo antiguo.
(*6 hojas*)

EN LA CATEDRAL.—Las camareras de la Virgen se disponen a velar la imagen sagrada, con el velo morado. Hoy está de luto la Iglesia Católica del mundo. Se conmemora la Pasión de Cristo.

Hoy se verán colmados los templos de la urbe por el pueblo católico y creyente (Foto Bravo)

ADORNO DE LOS ALTARES.—Hoy aparecerán todos los altares de las iglesias habaneras cubiertos por el velo morado, símbolo del luto católico y con el que cubren las imágenes en la Semana de Pasión. He aquí un par de monaguillos preparando el adorno de los altares (Foto Patiño)

UNA BUENA ESCULTORA.—La señorita Ylse Erithropel, hija del Excmo. Ministro de Alemania en Cuba, es una muchacha que dedica sus ratos de esparcimiento espiritual al cultivo de las bellas artes. Ella maneja con dominio el buril y el cincel y tiene en su museo particular varias obras escultóricas debidas a su factura e inspiración. Esta cabeza, modelada en barro, es la del doctor Raúl Maestri, nuestro joven e ilustre compañero, que ha sido designado Secretario de la Embajada de Cuba en Washington y a donde partirá dentro de breve tiempo (Foto Bravo)

EN HONOR DE PEREZ GALDOS.—Un brillante acto cultural en honor de uno de los más grandes escritores de todos los tiempos, Don Benito Pérez Galdós, fué llevado a efecto en el Círculo Republicano. El distinguido catedrático de literatura Dr. Juan J. Remos, pronunció una disertación crítica de la obra del glorioso maestro de las letras castellanas (Foto Patiño)

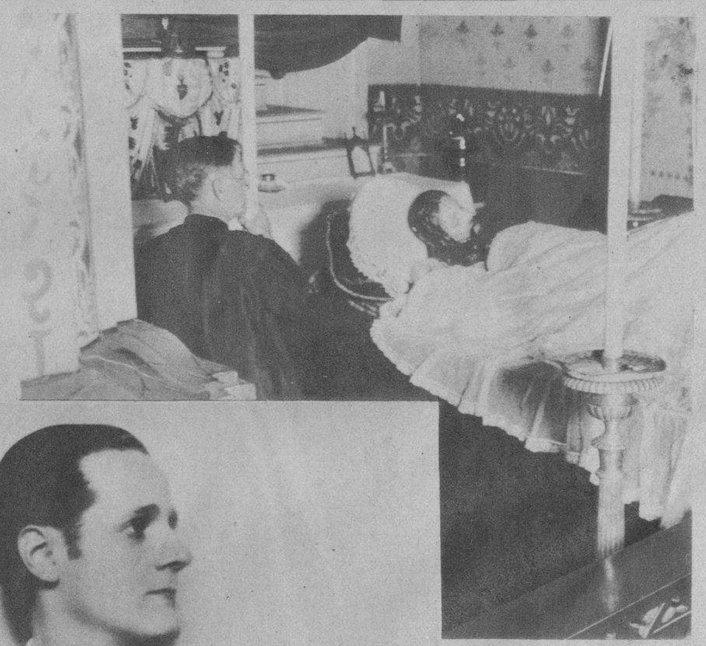

IMAGEN VENERADA.—El Santo Cristo de la Buena Muerte, imagen venerada, yace en el altar de una de las iglesias de esta ciudad, que mañana será visitada por los fieles (Foto Vigos)

UNA ESCENA TIERNISIMA.—Vemos aquí a la protagonista de "Canción de Cuna", film que ha obtenido de la crítica los mejores elogios, en los momentos en que se despide de la niña que creció y se hizo mujer en el convento, y que ahora lo deja para casarse. Dorothea Wieck, la dulce monjita, encarna el papel creado por el ilustre autor Gregorio M. Sierra, de una manera admirable (Foto D. M.)

ALFREDO DE SAINT-MALO, célebre violinista panameño, considera por la crítica de Europa y Norteamérica como uno de los más grandes maestros del violín de esta época. Saint-Malo visitará muy en breve la Habana, y su representante, Lic. Gerardo Gallegos gestiona el mejor éxito para sus recitales (Foto D. M.)

Impreso en los talleres del DIARIO DE LA MARINA.—Habana Cuba.

M.E.C.D. 2016