1A SECCION

SERVICIO DE ASSOCIATED PRESS. Esta queda autorizada para usar nuestro servicio y noticias de información.

HILO DIRECTO CON NUEVA YORK

DIARIO DE LA MARINA

El DIARIO DE LA MARINA es el periódico más antiguo de Cuba. Fué fundado en el año mil ochocientos treinta y dos

SERVICIOS ESPECIALES DE ESPAÑA

1A SECCION

AÑO CIENTO DOS.—NUM. 62. ACOGIDO A LA FRANQUICIA POSTAL HABANA, LUNES, 26 DE MARZO DE 1934.—SANTOS BRAULIO, OBISPO, CASTULO MARTIR Y EUGENIA VIRGEN. TIEMPO PARA HOY: BUENO EN GENERAL PRECIO: 5 CENTAVOS.

Hoy en Consejo de Secretarios se dará un voto de confianza a Mendieta para nombrar los Consejeros

El asunto del Consejo de Estado será resuelto hoy en la reunión del Presidente y los secretarios

Es probable que se de un voto de confianza al Presidente a fin de que escoja los nombres

Para esta tarde a las tres han sido convocados por el Presidente de la República los señores Secretarios de Despacho.

El Consejo—según nuestras noticias—tratará de resolver hoy mismo el problema de los Consejeros de Estado.

Siendo muchos los asuntos que hay sobre la mesa es de esperarse que la sesión se prolongue bastante.

En cuanto a la cuestión del Consejo de Estado—que aparece en primer término—se planteará bajo distintas formas.

Y es casi seguro que se le conceda un voto de confianza al Presidente de la República para que escoja entre las ternas elevadas al Gobierno para la provisión de cargos de consejeros aquellos candidatos más convenientes a los intereses que han de representar en el Consejo de Estado.

IMPRESIONES

"Los principios que en el pasado siglo tuvieron un período de fecundidad y grandeza han muerto"...

Así se expresó Mussolini en su discurso del teatro Real de la Opera, en la Ciudad Eterna.

¿No hubiera estado más justo de haber dicho que sus principios eran simplemente incompatibles con la crudeza de los tiempos? Porque ya el propio Mussolini lo expresó en otra oportunidad: "El liberalismo y la democracia son el lujo de los pueblos ricos"...

Primero vivir, después filosofar. El siglo pasado parecía haber resuelto para el hombre los problemas fundamentales de la vida material. Las ciencias, los descubrimientos, el maquinismo, los vertiginosos transportes prometían y casi lo llegaron a conseguir, un mundo de hiperbólica abundancia y, por ende, de vida fácil. La división del trabajo entre las colectividades humanas aproximó al hombre a la meta ideal en que se logra la mayor cantidad posible de beneficios con el menor esfuerzo posible. Así se comprende que las cuestiones políticas privaran sobre las económicas en el buen tiempo viejo que alcanzaron nuestros padres y que aún vislumbramos nosotros.

En el período de la historia a que se refiere Mussolini la humanidad estaba tan lejos de las hambres medioevales como cerca estamos nosotros, y en aquel entonces tenían que parecer animales de otra especie los antepasados que guerreaban en son de conquista para proveerse de lo más necesario a la existencia.

¿Dónde quedaban los procedimientos bárbaros de tomar con las armas lo indispensable a la vida de uno? ¡Qué época más sombría la en que una ciudad como Roma corría el peligro de morir de hambre si no le llegaba en su oportunidad el trigo enviado desde la tierra de los Ptolomeos!

Nuestros padres tenían que dar gracias a Dios por haberlos traído al planeta en unos tiempos tan apacibles y fecundos. Ya los hombres no dependían de los elementos, y, por las trazas, próximos parecían los días en que los elementos habrían de sujetarse a la voluntad del hombre.

Los artículos que siglos atrás sólo estaban al alcance de los príncipes y demás poderosos de la tierra eran ya objetos de consumo y uso corriente y multitudinario, como las especias, como el azúcar, como el lino, como la seda...

Bien es verdad que aún había muchos miserables; pero las clases trabajadoras ya no necesitaban de un Espartaco que las condujera a la rebelión y a la muerte; porque la presión política que desarrollan en las democracias se tradujo en las legislaciones sociales que iban recabando para ellas su parte alícuota en la prosperidad del mundo.

¡Oh tiempos! ¡Qué lejanos parecéis a quien os mira desde estos otros bárbaros que vivimos! Roto el equilibrio económico al quebrantarse la unidad del universo como organismo de producción y consumo, convertido el simple hecho de vivir en un problema de difícil solución, cogida la humanidad en el círculo vicioso de que no hay trabajo porque todo abunda y todo abunda porque no hay trabajo, ¿qué de extraño tiene que se impute a las instituciones y regímenes políticos y aún al sistema social de la propiedad privada el origen de su infortunio?

Mussolini sólo estaría en lo cierto si cuando dice que las instituciones democrático-liberales están muertas aclarase que están muertas porque les han hecho la vida imposible.

Pero las instituciones no son las concepciones, ni al morir aquéllas muere forzosamente el espíritu que las instituyó. Aquéllas murieron en muchas partes, en otras están agonizando, y en casi todas yacen enfermas; porque el mundo ha experimentado una regresión a la barbarie. Tiene ante sus ojos la tierra de promisión, y torna la cara para no enterarse. En la cooperación económica de los pueblos radica la única fórmula natural de **recuperación**, como se dice ahora; y si los dictadores no han de servir para llevar a las naciones hacia un entendimiento en lo económico, de nada valdrá haber aniquilado las instituciones democráticas porque la calentura no está ciertamente en la ropa.

EL PAGO A LOS JUBILADOS JUDICIALES

Los jubilados del Poder Judicial no han cobrado aún la parte, según prorrateo—el 25%—que les corresponde por el mes de febrero pasado.

Para pedirnos intercedamos en su favor, hemos recibido diversas solicitudes.

Procesado uno de los ladrones del Nova Scotia

En un almacén de tabaco fueron robados ayer 16 tercios, con un valor aproximado de $185.00

En el día de ayer, el Dr. Justiniani, Juez de Instrucción de la Sección Primera, dictó auto de procesamiento, contra Leopoldo Muñiz Flores, señalándole fianza de mil pesos, para que pueda gozar de libertad provisional, por un delito de tentativa de robo, al Bank of Nova Scotia.

ROBO EN UN ALMACEN DE TABACO

En el almacén de tabaco en rama que existe en Lealtad número 122, se cometió ayer un robo de 16 tercios de tabaco en rama, que tienen un valor de 185 pesos.

Antonia María Suárez, encargada de dicho almacén, manifestó que los ladrones para cometer el hecho, tuvieron necesidad de violentar una reja, por donde penetraron al depósito.

Sumario de esta edición:

Ayuntamiento	2
Anuncios Clasificados	11 12 y 13
Actividades obreras	7
Cables	14
Caricatura de Mariano Miguel	3
Cartel del Día (Teatros y Cines)	6
Cables de España	9
Crónica. (Cultos para mañana)	12
Columna Editorial	3
Crucigrama	4
Crónica Habanera (Social	5-7
Defunciones	7
Escenario y Pantalla (crítica)	6
Farmacias de turno	4
Gacetillas	6
Guanabacoa al Día	7
Habaneras	4
Instituto habanero	2
Música y Músicos	6
Política	8
Puerto	2
Radio y Electricidad	6
Reglanas (por Alejandro Pérez)	5
Sociedades Españolas	4
Sports	10-11
Tribunal de Sanciones	2
TeleGramas del interior	8
Viboreñas	5
LECTURAS	
Vida Mundial (por Tiburcio Castañeda	14
Otro Washington (por Antonio Escobar	14
El cura Merino (por José Aixalá	9
Armonías (por G. Urrutia)	2
Urbanismo (por Francisco Andreu)	2
De Día en Día (por Tartarín de Tarascón)	7
Burla Burlando por Alvarez Marrón)	5

EL CONSEJO VOLVERA A TRATAR HOY SOBRE LOS ALCALDES

SOLUCIONADA LA HUELGA DE LA INDUSTRIA AUTOMOVILISTICA EN LOS ESTADOS UNIDOS

La composición fotográfica que reproducimos nos muestra dos aspectos del conflicto de la industria automovilística. En la parte superior se recoge el momento en que los líderes patronales abandonaban la Casa Blanca, después de una conferencia con el Presidente. En la primera fila aparecen, de izquierda a derecha: Alfredo P. Sloan, presidente de la General Motors; Alvan Mc. Cauley, presidente de la Packard Motors; Walter Chrysler, presidente de la Chrysler Motors; C. M. Nash, presidente de la Nash Motors, y Roy D. Chapin, presidente de la Hudson Motors. Detrás se encuentran: Donaldson Brown, de la General Motors; Nicolás Kelley, consultor de la Chrysler Motors, y Juan Thomas Smith, de la General Motors. En la parte inferior se muestra a Guillermo Collins, organizador de la Federación Americana de Labor, junto a los líderes de la Unión de Trabajadores de Automóviles, en los precisos momentos en que votaban a favor de la posposición de la huelga, obedeciendo a la solicitud que les hiciese el Primer Magistrado de los Estados Unidos. Según las noticias del cable que acompaña a estas líneas, el conflicto ha sido solucionado, aunque no se detalla la forma.

WASHINGTON, marzo 25. (AP.)—Después de las conferencias celebradas hoy en la Casa Blanca entre los representantes de la industria del automóvil y los obreros, en las que intervino el Presidente Roosevelt, se anunció que el conflicto había quedado solucionado.

Aunque no se han facilitado detalles a la prensa, se prometió dar más tarde una nota completa sobre el asunto.

Con anterioridad a estas conferencias, el administrador de la NRA, Johnson, después de una entrevista con los fabricantes, había dicho: «Esta es la situación más grave que he encontrado».

Los esfuerzos que se hacían con el fin de resolver la controversia que suscitó el reconocimiento del gremio, se redoblaron, temiéndose que los jefes obreros no pudiesen impedir las huelgas en Detroit, Cleveland y otros centros industriales, a menos de que se solucionara el conflicto antes de veinticuatro horas.

Mientras tanto, 7,000 conductores de taxis, que se encuentran en huelga en Nueva York, han rechazado las proposiciones del Alcalde para que el asunto del reconocimiento del gremio se someta a un plebiscito.

RECONOCIDO EL GREMIO DE OBREROS DEL AUTOMOVIL

WASHINGTON, marzo 25. (WP.) El presidente de la Federación Americana del Trabajo, Mr. William Green, ha manifestado que en las conferencias celebradas hoy en la Casa Blanca se llegó a un acuerdo que garantiza a los obreros el derecho a elegir sus delegados, lo que constituye el reconocimiento de sus obligaciones de acuerdo con la sección séptima de la NRA.

Emitirá las fórmulas para el funcionamiento de la Junta de Sectores que ha sido nombrada

Es posible que también se plantee hoy el problema de la provisión de cargos de gobernadores, pues el Presidente tiene un voto de confianza. Varios asuntos pendientes de estudio

En el Consejo de Secretarios que se verificará esta tarde en Palacio, volverá a ser motivo de atención el asunto de las alcaldías de facto.

Seguramente se dictarán las reglas a seguir por el Consejo Nacional de Sectores respecto de la designación de alcaldes y del funcionamiento de la Comisión.

Siendo la Comisión de Sectores la encargada de nombrar en definitiva a los alcaldes, se regirán por una especie de reglamento que dictará al efecto el Consejo de Secretarios.

Los comisionados—tenemos entendido—cambiarán impresiones mañana martes, posiblemente en Palacio. Esta reunión estará dedicada a estudiar la fórmula para la provisión de las alcaldías.

Los comisionados escogerán a los candidatos teniendo en cuenta sus méritos, sus antecedentes revolucionarios, sus condiciones para el desempeño del cargo, su solvencia moral, etc., etc., sin exceptuar su popularidad en el término porque aspiran.

Los sectores que integran el actual Gobierno están representados en la Comisión de Sectores. Así los marianistas por Santos Jiménez, los abecedarios por López Dorticós, los menocalistas por Martínez Fraga, los nacionalistas por Justo Luis del Pozo y los de la O. C. R. R. por Hernández Trujillo.

Cada representante examinará el expediente del candidato respectivo al sector que le ha designado.

El Secretario de la Presidencia Dr. Santovenia declaró a los reporteres anoche en Palacio que el Consejo de Secretarios que se celebrara esta tarde, al tratar nuevamente de la provisión de alcaldías dejará liquidados muchos puntos importantes respecto del funcionamiento de la Junta de Sectores.

LOS GOBERNADORES

Es muy posible que el Consejo planteará también la cuestión de los Gobernadores Civiles.

Teniendo el Presidente de la República un voto de confianza para resolver el problema, es muy seguro que hoy de cuenta al Consejo de algunos puntos importantes sobre el asunto.

Martínez Sáenz regresará la próximasemana

En cuanto termine de negociar la acuñación de diez millones de pesos en plata, regresará

Se informó a los repórteres ayer en Palacio, que el Secretario de Hacienda doctor Martínez Sáenz, terminará la tarea que le ha encomendado el Gobierno respecto de la acuñación de diez millones de pesos en plata y sus correspondientes certificados, dentro de quince días, al cabo de los cuales volverá a la Habana.

Con los dos primeros millones de pesos que se impriman serán solventados algunos débitos de la Deuda Flotante, entre ellos el de los empleados públicos.

EXIJA CON ESTE NUMERO LA EDICION EN ROTOGRABADO

Tropas colombianas y peruanas sostienen dos encuentros en la zona de Guepi y de El Encanto

En Colombia desmienten tales noticias, agregando que reina orden absoluto en el país

GUAYAQUIL, Ecuador, marzo 25. (AP.)—Las noticias recibidas referentes a los choques entre las tropas peruanas y colombianas en Guepi y El Encanto han conmovido la opinión pública, agregando que se movilizan en Bogotá fuertes contingentes de ejército.

Se reciben noticias de Quito referente a que todas las tropas del país han recibido órdenes de estar listas para movilizarse si fuere preciso.

DESMENTIDA LA NOTICIA EN COLOMBIA

BOGOTA, Colombia, marzo 25.—(AP.)—Con referencia a los despachos procedentes de Guayaquil informando acerca de los choques ocurridos entre las tropas peruanas y las colombianas ocurridas en Guepi y en El Encanto, el ministro del exterior Sr. Carreño se comunicó con la prensa asociada, informando que existía una calma completa en toda la región de Putumayo.

EL DR. ZAYAS EN FRANCA MEJORIA

El estado de salud del Dr. Alfredo Zayas es satisfactorio ya; pudiéndose decir que marcha, constantemente, en franca mejoría.

DURANTE 8 AÑOS UNA VIEJA HISTERICA TUVO ENCERRADO A UN NIÑO EN UNA ALCOBA

GRANADA, marzo 25. (SE.)—Ante la Junta de Protección de Menores se denunció el caso de un niño que estaba siendo martirizado en una casa de la calle de Triana.

Practicadas las averiguaciones, se halló a un niño de ocho años encerrado en una habitación completamente desnudo y con síntomas de inanición.

Se ha averiguado que los padres le habían abandonado al mes de nacer, y lo recogió una anciana llamada María Luisa la que padece de histerismo, y encerró al niño porque lo quería mucho y temía que se lo quitaran. En estos ocho años no lo sacó de la habitación.

La desgraciada criatura, que ha sido recogida por la Junta Provincial de Protección a la Infancia, sólo sabe decir que se llama José.

EL FISCAL PIDE 23 AÑOS POR CADA DELITO DE ASESINATO

CADIZ,, marzo 25. (SE.)—El acusador privado que entiende en el proceso contra el capitán Rojas, ha modificado la causa, apreciando 13 delitos de asesinato.

Pide 23 años de prisión por cada uno y 50,000 pesetas por la responsabilidad civil para cada familia.

Entiende que es responsable subsidiario el Estado.

El defensor del capitán Rojas dice que si se pregunta si es culpable su defendido, en la calle dirán que no es él el único.

Reconoce que el partido socialista no conocía las órdenes de represión.

Rojas asegura que una de las crisis que se le anunciaron como posibles era la que se produciría si se enteraban los tres ministros socialistas de lo ocurrido.

INTENTO DE FUGA

BARCELONA, marzo 25. (SE.) — El centinela de la puerta posterior de la cárcel, que da a la calle de Tarragona, se dió cuenta de que se movía una losa del suelo, entre dos muros del recinto de la cárcel.

Luego vió que la losa se levantaba y que asomaba una palanqueta.

Inmediatamente dió aviso y acudieron empleados de la prisión, que comprobaron que por el subterráneo correspondiente a la cuarta galería había abierta una mina, que conducía hasta el punto desde donde el centinela había visto moverse la losa.

Los que prepararon la evasión calcularon mal la distancia y consideraron que estaban ya en el exterior, sin darse cuenta de que la salida de la mina la habían hecho en el mismo recinto.

LA CONSTRUCCION DE TRES MIL CASAS BARATAS

..MADRID, marzo 25. (SE.)—En el Ministerio de Trabajo se reunieron el Patronato de Casas Baratas, del que forman parte el alcalde, con el director general del Trabajo.

El objeto de la reunión era concretar la aportación del Estado para la construcción de tres mil casas baratas que el Ayuntamiento tiene proyectadas en el cerro Bermejo, próximo a la carretera de Extremadura.

Según manifestó el alcalde, señor Rico, se había acordado proponer la prestación del Estado en un 20 por 100 de la prima de edificación, que alcanza cerca de los cinco millones, y en la diferencia del interés del 2 por 100 durante treinta años al 70 por 100 de lo que representa el capital total de la edificación.

Esta propuesta ha de ser sometida al Consejo de Trabajo y a Hacienda, y es muy probable que en breve plazo pueda acometerse la construcción de la importante barriada de casas baratas, que puede ofrecer notable atención al paro obrero.

Nacionalistas y extremistas han sostenido una batalla de tres horas, en Tours, Francia

El canciller de Alemania, Adolfo Hitler, ha entablado una reclamación de mil francos por cada uno de los ejemplares de su libro «Maine Kampf», publicado ilegalmente en Francia

PARIS, marzo 25. (WP.)—Se tienen más noticias acerca de los desórdenes que se registraron en tours, donde ochocientos extremistas sorprendieron una reunión de nacionalistas, quienes se defendieron desesperadamente.

La batalla duró tres horas y terminó cuando la policía pudo separar a los contendientes. Son numerosos los heridos de este combate, algunos de los cuales se encuentran en grave estado.

Los nacionalistas contratacaron arrojando una lluvia de piedras y adoquines a los extremistas, quienes volvieron a la carga, siendo rechazados varias veces.

La policía montada, que había sido reforzada por la guerdia móvil, cargó con sus sables, logrando después de titánicos esfuerzos disolver a los dos bandos.

FUE A SU FINCA EL PRESIDENTE

Por la tarde salió en automóvil el Presidente de la República acompañado de su hija y de uno de sus ayudantes.

Según nuestras noticias se dirigió a su finca.

Regresó después de las ocho y media de la noche a Palacio.

HITLER SE QUERELLA CONTRA LOS EDITORES FRANCESES

PARIS, marzo 25. (AP.)—El Canciller de Alemania, Herr Adolf Hitler, ha entablado una reclamación de mil francos por cada uno de los ejemplares de su libro «Maine Kampf» que se han publicado ilegalmente, según afirma, por varias casas francesas.

Agrega que dió los derechos exclusivos para la publicación del libro en Francia a una firma alemana.

En la reclamación que ha recibido el Gobierno francés se recomienda que la policía francesa proceda a recoger todos los ejemplares publicados en este país.

La vista del recurso iniciado ante los tribunales franceses con ese motivo se ha señalado para el 4 de junio.

Los huelguistas de la Compañía de Teléfonos continúan cortando los cables en la misma Habana

Ayer privaron de la corriente a cuatrocientos teléfonos, entre ellos los de la Marina de Guerra, Unión Club, Casa de los Juzgados, etc. Serán juzgados en breve los responsables

Los empleados en huelga de la Cuban Telephone Company han llegado al colmo en su desesperación, al ver fracasados sus intentos de arrastrar a sus compañeros al fracaso y ahora con sus actos de sabotage pretenden preocupar al Gobierno, mediante la desconexión de las principales dependencias del Estado y la Administración Judicial.

Desde los primeros días de la huelga decretada por el extinguido Sindicato de Empleados y Obreros de la Cuban Telephone Company, quedaron sin servicio telefónico el Estado Mayor General del Ejército Constitucional, la Secretaría de Gobernación, Palacio Presidencial y Fortaleza de la Cabaña y Casa Blanca y anoche descendieron al registro que tiene la Compañía de Teléfonos en la esquina de Prado y Refugio (corazón de la ciudad) y cortaron un cable de 400 teléfonos desconectando con ello al Unión Club, Estado Mayor de la Marin ade Guerra Nacional en el Castillo de la Punta, Casa de los Juzgados de Prado No. 15, Audiencia de la Habana y sus demás dependencias y hogares colindantes.

La Cuban Telephone Company está haciendo toda clase de sacrificios para restituir el servicio en toda la ciudad y al efecto tiene en la calle catorce camiones con sus empleados antiguos que han regresado al trabajo custodiados por miembros del Ejército Constitucional y mañana saldrán 20 empatadores de cables, empleados nuevos que ha tomado la empresa para auxiliar a los que ya convencidos del fracaso de la huelga al ser disuelto por el Gobierno el Sindicato, han retornado al trabajo.

El Tribunal de Defensa Nacional a cargo del integro Magistrado Dr. Ramiro Castellanos, juzgará muy en breve a los huelguistas de la Compañía de Teléfonos y dejará caer todo el peso de la ley sobre los que resulten culpables en el acto pleno de la prueba de haber cometido actos de sabotage, atentados personales y dinamiteros contra la vida de indefensos empleados y obreritas que han regresado al trabajo, para ganar el sustento de sus hogares ante la realidad de la disolución del Sindicato por el Gobierno; por haber se aquél sumado a una huelga general de carácter político y realizado actos contra la vida y la propiedad previstos y penados por el Código Penal común.

UNA SUICIDA

Evangelina Gutiérrez Torres, de 34 años de edad y vecina de Primelles 45, ingirió un tóxico con ánimo de suicidarse, por encontrarse enferma.

Al llegar a la Clínica La Inmaculada, falleció.

La solución de la huelga de electricidad barcelonesa dió un rudo golpe al separatismo

La eficaz ayuda prestada por el gobierno de Madrid para la solución del conflicto, no sólo hizo abortar este brote ácrata y sedicioso, sino que ganó la gratitud de Cataluña

MADRID, marzo 25. (WP).—Los separatistas catalanes, que preconizaban un cisma completo de Madrid, han recibido el golpe más duro desde la caída de la Monarquía. En lugar de verse ante un conflicto con las autoridades, como temían y esperaban, Cataluña ha recibido el apoyo más decidido del Gobierno español cuando llegó el momento de asegurar el imperio de la Ley, amenazado por los elementos extremistas.

En efecto, las autoridades de Madrid demostraron, de manera terminante a los catalanes, lo que vale que continúen unidos al régimen central, cuando 28 mil socialistas y anarco-sindicalistas declararon recientemente la huelga, dejando a Barcelona sin electricidad para el alumbrado y fuerza motriz.

El Gobierno central despachó, sin pérdida de tiempo, electricistas navales y militares, con los que se conjuró el conflicto sindicalista. Al hacer esto, el Gobierno de Madrid infligió un golpe de muerte al llamado frente único proletario, pues no sólo puso punto final a sus actividades en Barcelona, sino también en Madrid.

La enérgica acción de Lerroux impidió que las huelgas de 80 mil operarios de los gremios de albañiles, metalúrgicos y artes gráficas tuviera otra consecuencia que dejar a Madrid sin periódicos durante cuatro días, excepto el órgano socialista y la Gaceta Oficial.

Cinco días después de la declaración de la huelga de los electricistas de Barcelona, quedó arreglado pacíficamente el conflicto.

Largo Caballero, ex-Ministro socialista, organizador del frente proletario, había declarado públicamente que esperaba que la huelga de los electricistas de Barcelona hubiera obligado al Gobierno a expropiar las usinas eléctricas.

El Gobierno catalán está dominado por elementos de la izquierda, los que a pesar de haber acusado a Madrid de «iniciar un movimiento para aplastar a las masas», agradecieron francamente la ayuda que recibieron de Lerroux cuando se vieron en peligro.

De modo que el movimiento, realmente ácrata y sedicioso de Barcelona, que estaba disfrazado bajo la máscara de la huelga de los electricistas, ha tenido la extraña consecuencia de aproximar el régimen moderado de Madrid a los izquierdistas de Cataluña, con lo que la agitación separatista ha sufrido una derrota que si bien no termina con ella, le impone, al menos, un largo paréntesis.

FUTURA ESTRELLA OLIMPICA

Walter Mary, de Fresno, California, poseedora de records mundiales del salto alto con impulso bajo techo y en justas al aire libre, aparece aquí en unas exhibiciones ofrecidas en el campo de la Universidad de Stanford, donde saltó la barra a seis pies, ocho pulgadas de altura. Mary es una futura estrella olímpica de los Yankees

Mediante una coacción, impide la extinguida unión sindical la salida del periodico "El Dia"

En la noche de ayer ha tenido lugar un hecho de esos que ya van resultando normales, de desacato a las leyes y de franca agresión a los intereses que cuando menos, teóricamente, están amparados por ellas.

Anoche la víctima fué nuestro colega «El Día», cuya reaparición estaba anunciada para hoy, y que el sábado se pospuso por razones del mismo origen. En el momento de preparar el querido colega la tirada de su edición en los talleres de «Alma Máter», de Amistad número 104, se presentó en aquel lugar el pleno de la Unión Sindical de Artes Gráficas, coaccionando al personal de máquinas y avisándole de tomar determinadas represalias si el periódico «El Día» era impreso en aquella rotativa.

EL PRETEXTO PARA LA AGRESION

Aducían los sindicalistas en función de inquisidores de periódicos, que «El Día» era emplanado en los talleres del DIARIO DE LA MARINA y que a pesar de que el personal de «Alma Máter» pertenecía al Sindicato, el hecho de que el DIARIO prestase desinteresadamente sus talleres al colega para el emplane, era motivo bastante para aquella determinación. Tal actitud provocó la presencia del señor Alberto C. Vila en los talleres de referencia, entablándose una discusión de los miembros del Pleno con el Director de «El Día», que culminó en la exigencia a dicho señor como empresario, de que todo su personal debía pedirlo al Sindicato, o desistir de su publicación.

A nuestros lectores no se les oculta la gravedad que este hecho supone en los presentes instantes en que el Gobierno ha disuelto la tan mentada organización comunista; sus directores hacen escarnio de aquellas leyes que les afectan, y parecen gozar del privilegio de desobedecer las disposiciones del Gobierno Provisional, que resulta ser realmente el agredido con hechos como el que referimos.

SE NIEGAN LOS ALUMNOS DE LA ESCUELA DE COMERCIO DE ORIENTE A QUE SE CONCEDA EL INGRESO LIBRE EN LAS MISMAS

SANTIAGO DE CUBA, marzo 25. En la asamblea de estudiantes de la Escuela de Comercio tratóse del escrito remitido por el Subsecretario de Instrucción Pública, doctor Castellanos, relativo a la petición de los alumnos de las Escuelas Primarias Superiores de ingresar en los cursos profesionales de Comercio prescindiendo del examen.

Los asambleistas expusieron la situación irregular de la enseñanza primaria, a cargo de personas desprovistas de capacidad, alegando que incluso había llegado a suspender en dicha escuela a profesores, por no haber dado la talla en las pruebas de ingreso.

Adoptóse el acuerdo de oponerse al ingreso libre y pedir el concurso a los demás planteles de Segunda Enseñanza para fortalecer la actitud.—GARCIA, Corresponsal.

M.C.D. 2016

PIDE EL FISCAL CONDENA PARA LOS QUE ROBARON A UN ESTUDIANTE ANTES DE MATARLO

Cincuenta y cuatro nuevos médicos fueron festejados ayer por la Federación

Todos juraron los Estatutos de la clase médica, haciendo votos por los ideales que sustentan. Se les ofreció un champagne de honor, pronunciándose sencillos y elocuentes discursos

Los setenta y cinco últimos médicos graduados en la Universidad de la Habana fueron objeto ayer tarde, de una cálida recepción ofrecida por la Federación Médica de Cuba, en su local social de Malecón número 15, bajos.

Suscrito por triplicado el Estatuto de la Federación ante el Jefe de la Oficina, señor Luis Rodríguez Machín, los nuevos galenos pasaron al Salón de Actos, donde el doctor José Bisbé, Secretario General del Comité jecutivo, leyó los nombres de los nuevos federados, a quienes dirigió la palabra el doctor Octavio Montoro quien los exhortó para que continuasen la senda que han trazado los médicos viejos para honor de la clase profesional cubana.

En la presidencia del acto estaban los doctores Montoro y Bisbé; Reinaldo Márquez, Ramírez Olivella, Francisco Cartaya, los Adjuntos del Comité Ejecutivo de la Federación y nuestro compañero César Rodríguez, Presidente de la Asociación de Repórters de la Habana.

Un exquisito ponche de champagne, haciendo uso de la palabra en nombre de sus compañeros el doctor Alfredo Petit quien dijo había ingresado, como sus compañeros todos, con el corazón en la Federación Médica estando dispuesto a luchar por los ideales federativos.

LOS NUEVOS MEDICOS FEDERADOS

Los nuevos médicos graduados recientemente y que ayer tarde juraron ante la Federación Médica de Cuba, son:

Luz Despaigne y Ramos; Eulalio Miranda Falcón; José D. Mesa Ramos; Alfredo Marino Petit Hernández; Lisandro L. Cueto y De Erviti; Rodolfo Santana González; Pedro González Barreras; Delfín Laurent Dubet; Rodolfo Seiglie Peña; Orestes Milián Calderón; Leopoldo Carreño Morales; José León Madariaga y Guedes; Nicolás Bello Gil; Wifredo Figueras González; Enrique Figaroa y Franqui; Francisco Castell Vidal; Justiniano Castañeda y Ledón; Luis F. Pichardo; José M. Quintero Fosas; Ramio López de Mendoza y Esperón; José Francisco Hevia Martínez; Manuel Taboas González; Eduardo Moreno Castillo; José A. Carreño Mesa; Enrique Gálvez y de la Arena; Salvador Solé y Gumá; Bernardo Bergé Rodríguez; Francisco del Pino y Peña; Humberto González Machado; Casimiro García Jaramiño; Celestino Rodríguez Fuentes Viamontes; Manuel Manuel Marino Ramos Ramírez; Teófilo Reyes Díaz; César Carbonell Bell; Ricardo Padierne Sánchez; Luis E. Castellanos Fonseca; José Raggi Ages; y Adolfo Villasuso y Augier.

Delio Hernández Reyes; Luis Bermúdez García; Rodolfo Rodríguez Montero; Rafael Monederos Villalobos; Amador Rojas Pérez; Luis Barreras y López del Castillo; Luis Dediot García; Aquiles Acuy y Ruíz; Sergio Sánchez Justo; Oscar J. de Rojas y Vargas; José Vergara y Mata; José Pedreira y Rodríguez; Nicasio Gálvez Fermín; Perfecto Andrés y Saínz; Félix Fernando López y Fernández, y Emilio Soto Pradera.

Excusó su asistencia, enviando un telegrama desde ConsolaciEón del Sur donde se encuentra residiendo, el doctor Ramón Alvarez, graduado también recientemente, consignando su absoluta identificación con los ideales federativos.

Armonías

Por GUSTAVO E. URRUTIA

DESDE esta sección el *DIARIO DE LA MARINA* está contribuyendo a restablecer la paz moral en Trinidad.

El espíritu avieso que escribió aquella carta apócrifa con el nombre del señor Herman Pettersen, también ha contribuído, «malgré lui», a que las cosas vayan volviendo a la normalidad. Tengo una carta del negro revolucionario general Téllez Caballero y un artículo del diario local «Actualidad», por donde se verá en los días sucesivos cómo este caudillo de la Revolución y el ex alcalde señor Pettersen se han reconciliado después del conflicto, gracias a las oportunidades propiciadas por las «Armonías» y a la intervención del director de aquel periódico.

Hoy publico una comunicación positivamente auténtica del Comité Intersocial Pro Justicia. La he recibido por conducto del doctor Ramiro N. Cuesta, uno de los abogados del Comité Jurídico personados en la causa por los sucesos de enero 7. Aunque este escrito se funda en la carta del señor Pettersen ya desmentida, contiene extremos interesantes relativos a la contribución revolucionaria de los negros de Trinidad que confirman la versión que yo reproduje al brindar esta columna para ventilar serenamente la cuestión.

Trinidad, marzo 20 de 1934.
Sr. Gustavo E. Urrutia.
Habana.

Distinguido señor:

Hemos leído la síntesis perfecta de los hechos ocurridos en esta ciudad el día 7 de enero próximo pasado, publicada en «Armonías» del día 12 del mes en curso, que ha dado lugar a la carta del señor Herman Pettersen, ex alcalde de esta villa, que vió la luz pública en la propia sección del día 19, y en la cual se hacen falsas aseveraciones que nos obligan a molestar su muy ocupada atención.

No es que nos propongamos destruir los informes tendenciosos que dicha carta contiene, ya que esperamos que así lo haba el Comité Pro Derechos del Negro en cuyo poder se halla, con el cúmulo de pruebas indestructibles que hemos aportado, el informe jurídico de la Comisión que ha poco nos visitara a dicho objeto. No, es que deseamos hacer conocer a usted lo que este señor ha callado maliciosamente.

Niega el señor Pettersen que los negros de esta ciudad combatieran contra la tiranía de Machado y pretende, infantilmente, hacerle creer a usted y a sus lectores que en una ciudad de más de 14.000 habitantes, la sociedad de color está representada solamente por los señores Bogginno, Rodríguez Ojeda, Proveyer y Bécquer Altuna, a quienes acusa de porristas y guardaespaldas de Machado, acusación que resulta muy de moda hoy en día. Mucho pudiéramos escribirle sobre este extremo destruyendo dicha acusación con pruebas irrefutables, pero tendríamos que apartarnos del asunto que nos mueve, amén de que dichos señores no necesitan ser defendidos en ese sentido.

En cambio, el señor Pettersen no dice que el general José Téllez Caballero, jefe revolucionario del término y figura prestigiosa de la sociedad trinitaria, a despecho de su calumniante, es negro; que negro es el señor José A. Téllez Marín, hijo del general Téllez y revolucionario destacado, a pesar de la relación de amistad que quiere hacer aparecer entre éste y el coronel Machado; y negros son los señores Alberto Castellanos, Santiago González (a quien cita como negro y olvida como revolucionario), Carlos Manuel Bécquer Altuna, ex policía revolucionario dejado cesante por ser negro; Néstor Ojeda Furquet, empleado municipal del señor Pettersen, Francisco Calzada Calderón, miembro de la Comisión Asesora del Municipio Revolucionario y dueño de la peletería saqueada «La Francia», Julio Rafael Pomares, líder oposicionista de gran relieve y actual contador del Distrito Fiscal y otros muchos cuya relación haría demasiado extensa esta carta.

En cuanto a la Jefatura del señor José A. Téllez Marín, podemos informarle que efectivamente, fué depuesto de su cargo, no por el señor Secretario de Gobernación y sí por el teniente del Ejército señor Oscar Díaz, Supervisor de esta ciudad en aquella fecha, sobre quien influyeron los falsos informes del señor Pettersen y de otros señores que intervinieron en el asunto; pero más tarde, mediante el lógico esclarecimiento de las cosas, el señor Téllez Marín consiguió que la Superioridad ordenara su reposición, negándose a darle posesión el señor Pettersen, so pretexto de consultar el caso, para lo que necesitaba un plazo y durante el cual tuvieron ocasión los acontecimientos que llenaron de luto y desolación esta tranquila villa.

Refiriéndonos a la reunión que el día 10 de enero celebraron en la Delegación de Veteranos las sociedades trinitarias y que el señor Pettersen cita con algunas falsedades, debemos manifestarles lo siguiente:

El día 6 de enero, o sea, dos días después de los acontecimientos, el señor Alcalde, a petición de las logias «Luz del Sur» y «Aurora del Bien» citó a todas las instituciones de esta ciudad, para una asamblea que tendría efecto en el salón de sesiones de la Casa Consistorial para buscarle solución al problema creado por el propio Alcalde y a la cual se negaron a concurrir los elementos de color, por una cuestión de dignidad que salta a la vista. Fracasado este primer intento, las citadas logias, acompañadas de miembros de la sociedad «Recreo de Artesanos», citaron nuevamente para el día 10 en la Delegación de Veteranos, y a esta asamblea que presidió el presidente de dicha Delegación, con las sociedades blancas citadas por el señor Pettersen concurrió cuanto vale y significa de la sociedad de color de Trinidad en representación de «El Fénix», «La Luz» y «Divina Caridad».

Es falso, de toda falsedad que los elementos de color quebrantaran el acuerdo tomado en dicha asamblea, ya que allí, después de un largo debate, sólo pudo acordarse: pedir justicia para los culpables y lanzar un manifiesto al pueblo recomendándole paz, cordura y armonía. El manifiesto fué impreso, aunque circuló muy poco, y la Justicia... ¡Ah! la Justicia nos hemos encargado de exigirla nosotros, ya que hasta estos momentos brilla por su ausencia.

Nada queremos decirle del párrafo final de dicha carta y en el cual acusa al general Téllez «de estar conspirando con los negros machadistas para posesionarse del Ayuntamiento»; y nada le decimos, porque no puede escapar a su gran comprensión que es ése el calificativo que se le da al negro cuando pide justicia o reclama un derecho; máxime si por encima de la calumnia del señor Pettersen se encuentra la personalidad inatacable, la ejecutoria brillante del general Téllez Caballero.

Pero, seguramente usted habrá podido apreciar el sentimiento que inspiró al autor y firmante de la citada carta, pues según ella, machadistas reaccionarios, sólo son los negros; revolucionarios son todos los blancos (¡qué dirán a esto el general Téllez, que mantuvo la rebelión en este término y el señor Santiago González, que probó el plomo homicida!) Las únicas sociedades que se reunieron para ¡protestar! fueron las blancas y los que conspiran son los negros. ¿Habrá nada más elocuente?

Pidiéndole mil perdones por lo extenso de ésta, quedamos de usted, con toda consideración.

Por el Comité Intersocial Pro Justicia: **José A. Pomares**, Presidente.—**Carlos M. López**, Secretario.—Hay un sello: Sociedad de Socorros Mutuos «La Divina Caridad», Trinidad.

Obstáculos al contribuyente del Municipio

Algunos empleados se niegan a admitir el pago de tributos sujetos a la Amnistía Fiscal

Nos manifiestan varios propietarios y contribuyentes al municipio habanero, que por algunos empleados del ayuntamiento se está dejando de cumplir la Ley de Amnistía Fiscal que actualmente se encuentra en vigor, ya que han ido a pagar el tercer trimestre de 1933-1934, abonar la cuarta parte correspondiente al primero y segundo trimestre del presente ejercicio, encontrándose con grandes inconvenientes por parte de los empleados del municipio, quienes objetan que no tienen impresos para realizar el depósito que desean hacer perteneciente a estos últimos trimestres, cobrándoseles solamente el tercer trimestre.

Consideramos que ese procedimiento es perjudicial a los intereses del municipio, como también al de los referidos contribuyentes, ya que está próxima a vencerse la prórroga de la Ley de Amnistía Fiscal, y vendría como lógica consecuencia el recargo a esos contribuyentes, a pesar de haber tratado de acogerse a los beneficios que brinda esa Ley.

El Dr. Miguel Mariano Gómez, debe ordenar la investigación pertinente a esas quejas que constantemente recibimos, evitando con su disposición que encuentren obstáculos los contribuyentes, por parte de algunos empleados municipales.

DENUNCIA POR ROBO DE UNA VACA EN A. APOLO

Arturo Naranjo Ruiz, vecino de Arroyo Apolo número 14, dió cuenta a la policía, que de un solar cercano que posee próximo a su domicilio, le han sustraído una vaca, que aprecia en la suma de 80 pesos, ignorando quien pueda ser el autor del hecho.

MADRE A LOS DOCE AÑOS

Esta que véis en la foto es la señora Juanita Mc Clish, una «indita» de doce años de edad, heredera de una fortuna de 650,000 pesos. Aparece junto a su pequeño baby, de nueve libras y media, en uno de los hospitales de Sapulpa, Oklahoma. Las autoridades científicas creen que es la mujer más joven a quien se practica una operación cesárea

Ha terminado el conflicto que existía entre los fabricantes de calzado y sus trabajadores

En una reunión celebrada ayer tarde, se dió por terminado el movimiento que afectaba a más de seis mil obreros, quienes reanudarán el trabajo hoy. Serán revisadas las actuales tarifas

En la mañana de ayer tuvo lugar una importante reunión en el Departamento 315 de la Manzana de Gómez, domicilio social de la Asociación Nacional de Detallistas de Peletería, por virtud de la cual se ha puesto término a lo que parecía insoluble problema de huelga que, desde hace mes y medio, mantenían los obreros de la industria del calzado, quienes reanudarán sus trabajos hoy.

La reunión fué convocada por el Sr. Gutiérrez Alea, Secretario de la Asociación Nacional de Detallistas de Peletería y a ella concurrieron en representación de los obreros, los señores Dámaso Fernández, Cándido Mercadefe, Jorge Scull, Ignacio González, Alfonso Pérez, Benigno Franco y Gregorio López, representando a los patronos concurrieron los señores Abilio Ingelmo, Eugenio Pérez, Pedro Rodríguez, Francisco Blanco, Ricardo Sánchez, Domingo Pérez y Manuel Fernández y como mediadores, representando a los Detallistas de Peletería, además del señor Gutiérrez Alea, concurrieron los señores Cristino Franco, que presidió la reunión, Angel Huerta, José María Pérez, Ramón Abadín, Jesús Cao, Luciano Carregal, José Pernas y Manuel Rendo.

Como consecuencia de la citada reunión en la que ambas partes, con el ánimo limpio de prejuicios y la voluntad dispuesta a una solución amistosa, hubieron de exponer respetuosa y serenamente sus respectivos puntos de vista en relación al conflicto que desde hace mes y medio venían confrontando, se llegó al acuerdo que fué aceptado por todos de dar por terminado dicho conflicto mediante la aceptación en principio de las tarifas propuestas por los obreros, las cuales deberán ser revisadas en un plazo no menor de 15 días ni mayor de 30, por sendas comisiones, obrera y patronal autorizadas al efecto, para rectificar de común acuerdo y sobre una base de justicia, los errores que dicha tarifa pueda tener.

Este acuerdo fué firmado por todos los asistentes y constituye un triunfo legítimo para la Asociación Nacional de Detallistas de Peletería y para el Sr. Tomás Gutiérrez Alea en particular a quienes cabe la honra de haber encontrado solución en menos de 24 horas a un problema de huelga que afectaba a 6.000 obreros que componen la industria del calzado, la tercera en importancia de las industrias de Cuba, triunfo doblemente apreciable si se tiene en cuenta la tirantez que había entre las partes en discordia y el fracaso manifiesto que en el referido intento hubo de tener la flamante Secretaría del Trabajo.

Apertura de la Convención Filantrópica

Se nombró la Mesa Ejecutiva y fué aprobado el Reglamento. Se tomaron algunos otros acuerdos

En el Salón de Actos de la Secretaría de Sanidad y Beneficencia, se reunieron en horas de la tarde de ayer los delegados componentes de la Convención Nacional de Instituciones Filantrópicas.

Se procedió a la apertura del acto por el doctor Luis Adán Galarreta, Director de Beneficencia, en representación del Secretario de Sanidad y Beneficencia.

Seguidamente se procedió a la elección de la Mesa Ejecutiva, que dió el siguiente resultado: Presidente, Dr. Francisco Sánchez Ocejo, de la Cruz Roja; Secretario, señor Antonio González Cabrera, del Asilo «General Peraza»; Vicesecretario, señor Evencio Rodríguez, de la Casa de Beneficencia de Matanzas; Tesorero, señora Rosa Pons de la G. Toledo, de las Damas Isabelinas; Vicetesorero, señora Valeria Marcos de Ascanio, de las Damas Isabelinas; Vocales, Dr. José Fariñas Gómez, y señores Juan Alfonso, Juan J. Suárez, Faustino Fernández Díaz, Fermín Nodarse y doctor Miguel A. Beato.

Leído y aprobado el Reglamento para el régimen de la Convención, y a propuesta del Presidente, se acordó que los delegados pidieran a sus organismos su ratificación como tales a la designación de los miembros que han de representarlos, en definitiva, ya que algunos de los delegados no ostentaban poderes suficientes para aceptar con carácter definitivo dichas designaciones. Y se suspendió la sesión.

CRECIENTE AUGE DE LA ASC. «LA CADENA MUTUA»

Según nos comunica el señor Eugenio Oliva Mauricio, Secretario de la Asociación Nacional Revolucionaria «La Cadena Mutua», está acrecentándose el número de afiliados día a día, pasando ya de diez mil los afiliados en toda la República.

«La Cadena Mutua» se constituyó el día 25 de enero del presente año, en la casa sita en Pi y Margall y San Ignacio, establecimiento propiedad del señor Cayetano Fraga, el cual fué nombrado Jefe Supremo de dicha Asociación.

Es curioso el motivo de la organización de esta colectividad: debido a encontrarse disfrutando de puestos públicos individuos que hicieron causa común con la tiranía de Machado, el señor Francisco Castillo Linares, hombre puro y de acción, lanzó la idea de constituir esta Asociación con objeto de depurar debidamente la burocracia.

Actualmente se celebran las reuniones en la residencia del doctor J. Martínez, calle Quintín Banderas (Revillagigedo) número 147, en esta ciudad.

La Directiva provisional es la siguiente: Presidente, señor Casto Infante; Vicepresidente, doctor Octavio Cubillas; Secretario de Actas, señor Eugenio Oliva; Director, señor Francisco Castillo; Secretario de Correspondencia, señor Pedro Manuel Gil, y Tesorero, el señor Francisco Payroy.

Llegó ayer el vapor "Veragua" que trajo artefactos eléctricos para la Cuban Tepho. Company

También trajo efectos de hogar para la Embajada Americana y cuellos para el Ejército. En dicho barco viaja una millonaria americana, presidenta de una gran cadena de hoteles de EE. UU.

Durante todo el día de ayer, sólo entró en puerto el vapor americano «Veragua», de la Flota Blanca, que trajo 1,274 toneladas de carga con destino a la Habana, y de ellas 374 son de trasbordo para el interior y conduce también 800 toneladas de carga en tránsito.

Un total de 114 pasajeros, de ellos trece para la Habana, llegaron en este vapor.

Una millonaria.—Entre los pasajeros en tránsito de este buque figura Mrs. E. M. Statler, Presidenta de la más importante cadena de hoteles de los Estados Unidos y que, además de heredar de su esposo varios millones de pesos, adquirió conocimientos tan perfectos de esa clase de negocios, que ocupa la Presidencia de esa importante negociación norteamericana.

Mr. Donald Smith, Jefe de Ventas de la Richsmond Radiotor Co., y señora, es otro de los pasajeros del «Veragua».

Entre los que llegaron para la Habana, anotamos al banquero de Boston, Mr. Edward Motley e hijo, quienes se disponen pasar una breve temporada en nuestra ciudad.

Los demás pasajeros son comerciantes americanos y turistas.

Para la Embajada Americana.—El «Veragua» ha traído una partida de efectos de hogar, con destino a la Embajada de los Estados Unidos en Cuba.

Para el Ejército.—También trajo ese barco una caja con 74 kilos de peso, con destino al Jefe de Administración del Ejército Constitucional, y que son cuellos para el uso de la tropa.

Para la Cuban Telephone.—Igualmente trajo el «Veragua» una partida de pilas secas eléctricas y artefactos telefónicos, con destino a la Cuban Telephone Co., y que los ha importado para reponer los que han sido averiados por los actos de sabotage cometidos últimamente.

Comenzó la descarga.—Anoche, tan pronto quedó atracado el «Veragua», comenzó su descarga, empleando 100 hombres para esa labor.

Menor arrollado.—Transitando por la nueva Avenida del Puerto, fué arrollado por el automóvil número 3747, de chapa particular, que manejaba el chauffeur Roberto Morales, vecino de Juan Bruno Zayas 27, el menor Humberto Pérez y Pérez, de 11 años de edad y vecino de Cuba número 91, que recibió lesiones de carácter menos grave de las que fué asistido en el Primer Centro de Socorro.

El Sargento de la Marina de Guerra, Tomás Cepero, que intervino en el caso, condujo al menor al Centro de Socorro y más tarde dió cuenta a la Policía del Puerto, quien levantó acta, entregando el menor a sus familiares y dejando citado para el Correccional de la Primera al driver, por aparecer el caso casual.

Sacado a subasta un toro heredado por un centro benéfico

Se ha ordenado por la Dirección de Beneficencia de la Secretaría de Sanidad, sacar a pública subasta, para su venta, un toro, propiedad del Hospital Civil «Luis Pernas», de Cienfuegos, que lo obtuvo de la herencia vacante de Felipe Varona Acosta.

LA ORQUESTA ORBE SIGUE ACTUANDO EN MEXICO SIN OCURRIRLA NADA ANORMAL

Se nos envía una nota haciendo constar que es absolutamente incierto que a la Orquesta «Orbe» le haya ocurrido novedad alguna en Ciudad México, conforme propalara falsamente una estación de radio en el día de ayer.

En la misma se llama la atención a las personas que se dedican a lanzar esas «bolas» para que en lo sucesivo no lo hagan, pues deben tener en cuenta que las familias de las muchachas que la integran residen en la Habana y se alarman extraordinariamente sin que resulte ello de ninguna utilidad para nadie.

La orquesta de referencia se encuentra actuando al presente en el Teatro Politeama de aquella ciudad, y se propone realizar, más adelante, una tournée artística por la América Central.

LOS BUQUES EXTRANJEROS PODRAN APROVISIONARSE DE MERCANCIAS EN EL DEPOSITO MERCANTIL HABANERO

Esas mercancías no estarán sujetas a los impuestos fijados en las ordenanzas de Aduana. Sólo pagarán los sellos del Timbre. El Administrador de Aduana pasó ayer una circular

La Aduana de la Habana ha dictado, con fecha 21, la siguiente resolución que ha circulado, y que se refiere a correspondencia recibida del Negociado de Asuntos Generales de Aduanas y que dice como contestación a una solicitud:

ORDEN NUMERO 36
Habana, marzo 21 de 1934

En contestación, me complazco en significarle que, considerada dicha solicitud y apreciadas las razones que en relación con la misma se aducen; oída la opinión favorable del Sr. Director del Fondo Especial de Obras Públicas, del Sr. Jefe de la Sección de Rentas e Impuestos, del Sr. Administrador de la Aduana de la Habana, y a propuesta de esta Sección; el Sr. Subsecretario de este Departamento, visto asimismo que lo pedido no viene a ser otra cosa, salvo alguna ligera variante, que el depósito bajo fianza o depósito mercantil autorizado y regulado por las Ordenanzas de Aduanas, ha tenido a bien acceder a lo solicitado, con sujeción a las siguientes reglas:

Primera: Por el importador se declararán las mercancías que hayan de ser destinadas al abastecimiento de los buques, a Depósito Mercantil, llenándose al efecto todas las formalidades exigidas por las Ordenanzas de Aduanas vigentes.

Segunda: Por el importador se procederá, en su oportunidad, a traspasar a favor del Consignatario del buque, o de su Capitán, las mercancías vendidas, llenándose las formalidades del traspaso, de acuerdo con el Art. 198 y su concordante, el 197, de las Ordenanzas de Aduanas, cumpliéndose lo prevenido en el 196 de la propia Ley. El traspaso será aceptado por el Consignatario del buque, o por su Capitán, adhiriéndosele los sellos del Timbre Nacional, correspondientes.

Tercera: La entrega de las mercancías traspasadas, una vez aceptado el traspaso por la Administración de la Aduana, se llevará a cabo directamente al buque receptor, mediante recibo suscrito por el Capitán, quedando el mismo comprometido a no autorizar su descarga en puerto alguno de la República, y a destinar dichas mercancías, al exclusivo consumo del buque, respondiendo de ello, en su caso, a la Administración de la Aduana.

Cuarta: El recibo del Capitán del buque receptor de las mercancías tomadas para su abastecimiento, se estimará suficiente para cancelar las fianzas constituídas en relación con el Depósito Mercantil, ya proporcional o totalmente, según la extracción haya sido total o parcial, en analogía a la Tornaguía requerida por el Art. 216 de las Ordenanzas de Aduanas, considerándose no entradas a consumo en Cuba las mercancías entregadas al buque, y recibidas por su Capitán, a los efectos de los afianzamientos.

Quinta: La conducción y entrega de las mercancías serán intervenidas por el personal de la Inspección General del Puerto, que certificará la operación de entrega, conjuntamente con el Capitán del buque, dando cuenta con el documento original, a la Sección de Almacenes, para la práctica de las operacionse reglamentarias.

Sexta: Será rechazada por la Administración de la Aduana, toda solicitud de abastecimiento de mercancías procedentes del Depósito Mercantil, que no llene los requisitos señalados o que no se ajuste en su cuantía, al número de pasajeros y tripulantes del buque, y a la duración del viaje.

Séptima: Esta concesión quedará limitada exclusivamente, a los buques extranjeros de vapor, y de líneas regulares o conocidas.

Octava: Los Impuestos del Timbre Nacional; los correspondientes sobre la venta, y los Derechos de Mejoras de Puerto, en que se incurre de acuerdo con lo dispuesto en el Art. 3ro., de la Ley de 24 de julio de 1917, que modificó el Art. 175 de las Ordenanzas de Aduanas, por el sólo hecho de ser desembarcadas las mercancías de un buque de vapor o de vela, en cualquier puerto de la República, se cobrarán en todos los casos, y en toda la cuantía legalmente imponible.

Asimismo le significo que con esta misma fecha, se remite copia de este escrito al Sr. Administrador de la Aduana de este puerto, al Sr. Director del Fondo Especial de Obras Públicas, y al Sr. Jefe de la Sección de Rentas e Impuestos, a los efectos consiguientes.—De Vd. atentamente, (f). **Fabio González Santos, Jefe de** la Sección de Aduanas.

Circúlese, para general conocimiento y cumplimiento; quedando establecido el Modelo adjunto, que habrá de formularse por duplicado, al objeto de facilitar las operaciones que se autorizan.—**Juan M. BARQUIN**, Administrador.

Esta resolución del Administrador de la Aduana fué circulada a virtud de la resolución superior, de la Secretaría de Hacienda, a solicitud de la Cámara de Comercio, que pidió y obtuvo que los proveedores de buques o sus consignatarios o capitanes, puedan adquirir mercancías declaradas a Depósito Mercantil, las que sólo pagarán los sellos del impuesto, no así otros previstos en las Ordenanzas de Aduanas.

DIERON FUEGO A UNA FONDA INTENCIONALMENTE

La fonda de asiáticos establecida en Jesús del Monte 549, propiedad de Jun Jen Chong, estuvo en la madrugada anterior a punto de ser devorada por las llamas.

Personas hasta ahora desconocidas, y sin que se sepan los motivos, regaron gasolina junto a una de las puertas del establecimiento, dándole después fuego.

El propietario Jen y varios vecinos, al darse cuenta del hecho, comenzaron a arrojar cubos de agua sobre la candela, logrando sofocar el siniestro.

Activa campaña en beneficio de desvalidos

Electa la Directiva de la Convención Nacional de Filantropía. Varios acuerdos

Ayer por la tarde, conforme anunciamos en nuestra edición anterior, tuvo efecto en el Salón de Actos de la Secretaría de Sanidad y Beneficencia, la reunión de la Convención Nacional de Instituciones Filantrópicas.

El motivo de la reunión no fué otro que el organizarse debidamente e iniciar lo antes posible una intensa campaña en pro de los desvalidos, cuya situación económica es apremiante, logrando obtener para los mismos la debida asistencia facultativa y medios para desenvolverse en la vida social.

Presidió el acto, en representación del Secretario de Sanidad, el Director de Beneficencia, Dr. Luis Adán Galarreta, quien pronunció un corto discurso exhortando a los reunidos para luchar en favor de los desvalidos, estimulando la filantropía en Cuba.

Acto seguido se procedió a la aprobación del Reglamento, eligiéndose la directiva de la nueva institución.

Al final de la votación se comprobó había salido electo Presidente el señor Francisco Sánchez Ocejo, Capitán Ayudante de la Cruz Roja Nacional; Vicepresidente, el señor Julio Alvarez, Comandante de la propia Cruz Roja; Tesorero, la señora Rosa Pons de García Toledo, de las Damas Isabelinas; Vicetesorero, señora Valeria Marcos de Ascanio, también de las Damas Isabelinas de Cuba; Secretario General, el señor Antonio González Cabrera, en representación del Asilo Nacional de Ancianos «Coronel Peraza»; Vicesecretario el señor Evencio Rodríguez, de la Casa de Beneficencia y Maternidad de Matanzas; y, Vocales, los señores José F. Gómez, Fermín Nodarse, Juan J. Suárez, Faustino Fernández, Juan Alfaro y Miguel A. Gato.

Finalmente se tomó el acuerdo de dirigirse a las distintas organizaciones representadas en la Convención para que ratifiquen a sus Delegados electos ayer.

Terminado el acto cerca de las seis de la tarde, se procedió a levantar el acta correspondiente para darle cuenta al Secretario de Sanidad y al Gobernador Provincial de la Habana.

Se verá hoy en el Tribunal de Sanciones el juicio por hurto de 51.10 pesos a Pío Alvarez

Pide el fiscal seis años de prisión para varios expertos que asaltaron el Sindicato de Metalúrgicos, atropellando a su secretario. Recurso de Habeas Corpus a favor de Inestrilla

El Tribunal Provincial de Sanciones verá hoy, en acto público y oral, la causa contra Miguel Balmaseda Pérez, ex Sargento de los Expertos, al que se achaca el haber hurtado $51.10 al líder Pío Alvarez al ser detenido y registrado en la Sección de Expertos, de donde se le sacó para ser inmolado en el Puente de Hierro. Aparece de los cargos contra Balmaseda, que éste no solamente se apoderó del dinero, no consignando en acta la ocupación, como estaba obligado, sino que se jactó de que iba a «correrla» con él.

Para el procesado pide el Fiscal dos años, cuatro meses de presidio correccional. Figuran como testigos los Dres. Gustavo y Luis Enrique Cuervo Rubio, así como Manuel Llorente, el sirviente de la casa de los anteriores, todos los que fueron detenidos con Pío.

EN EL SINDICATO DE METALURGICOS

El propio Miguel Balmaseda, Rafael Rul, Manuel Tejeiro, Federico Méndez y Aurelio Silva, deberán, también hoy, ser juzgados por el Tribunal Provincial de Sanciones, en causa por delito cometido por funcionario público contra los derechos individuales consagrados por la Constitucin, pues irrumpieron ilegalmente el 4 de junio del pasado año en el local del Sindicato de Obreros Metalúrgicos, atropellando al Secretario J. González Bles.

Se pide a cada uno, por el Ministerio Fiscal, seis años, diez meses de presidio mayor. La defensa está a cargo de los Dres. Manuel E. Sainz Silveira, Carlos M. Estevez y Fernando G. Estéfani Gobel, Abogado de Oficio de la Audiencia.

EL H. CORPUS EN FAVOR DE INASTRILLA

De ser presentado hoy ante la Sala Primera de lo Criminal de esta Audiencia, el ex miembro de los Expertos Pedro Inastrilla Durán, se celebrará la vista del recurso de Habeas Corpus que a su favor interpuso el Dr. Rafael Ramos Grau, en demanda de su libertad, la que no se ha cumplido pese a haberlo dispuesto el Tribunal Provincial de Sanciones en la causa que se le siguiera por el asesinato de Jacobo Buberstein, en la que resultó absuelto.

URBANISMO

por FRANCISCO ANDREU

(Dedicado al Conde del Rivero)

Correspondiendo a la atención que mucho agradecí al Conde del Rivero, dedicándome su interesante artículo que tituló «Los pulmones de las ciudades», llamándome mantenedor en Cuba del Urbanismo, quiero, a reserva de dedicarle una Sección especial más tarde, que trate sobre este particular, hacerle conocer a mi estimado amigo que, precisamente algunos días antes de publicarse su oportuno trabajo, nos habíamos reunido ya el Dr. Luis Machado y el que esto escribe, para considerar la necesidad urgente de crear en la Habana una Asociación que debíamos titular «Amigos de la Ciudad», análoga a la que ya existe constituída con igual fin en la ciudad de Buenos Aires y que nosotros estimábamos podíamos organizar de la siguiente manera.

«AMIGOS DE LA CIUDAD»

Primero: Se organizará en la Habana una Asociación con fines culturales, análoga a la que existe en la ciudad de Buenos Aires, denominada «Amigos de la ciudad».

Segundo: Fines y objetos: La Asociación tendrá por fines y objetos:

A) Estimular el interés de sus miembros, de las autoridades gubernamentales, provinciales y municipales y de los ciudadanos y habitantes en general de la Capital de la República, en todo lo relativo al ornato y embellecimiento de la ciudad y a la implantación de sistemas o planes de urbanización de acuerdo con los progresos efectuados en materia de Sanidad e Higiene.

B) La realización de Obras públicas que permita la economía nacional, de acuerdo con un plan de urbanización previamente estudiado y que tienda al mejoramiento y embellecimiento de la capital de la República.

C) El restablecimiento de los antiguos edificios coloniales para conservar, dentro de lo posible, el sello característico de nuestras ciudades españolas y el mantenimiento de sus tradiciones históricas y costumbres.

D) El estudio de la repoblación forestal de la Habana y la selección de tipos de árboles y plantas adecuados al clima tropical, que sean resistentes a los fenómenos atmosféricos y al sello característico que debe tener la ciudad.

E) La construcción de obras públicas y privadas de jardinería y la creación de parques nacionales y parques de recreo.

F) La atención y mantenimiento de la pavimentación de la ciudad, de su alumbrado público y de las leyes y reglamentos de tráfico, y, en general, la divulgación de la cultura en todas las masas sociales en materia de urbanismo.

Tercero: Miembros: Podrán ser miembros de esta Asociación todos los vecinos de la Capital de la República, de buena reputación, que sean aceptados por la Juuta Directiva.

Cuarto: Cuota: La cuota de la Asociación será puramente nominal, ya que no tiene fines económicos ni lucrativos, señalándose como cuota, para cumplir con lo dispuesto en la Ley de Asociaciones la suma de un peso al año.

Quinto: Administración: La Asociación estará dirigida y administrada por un Consejo de Directores, que se elegirá por sus integrantes, una vez que quede formalmente constituída.

Sexto: Medios de trabajo: La Asociación celebrará una Junta mensual en la que se desarrollará un programa previamente organizado, encargándose, por turno, a cada uno de sus miembros que diserte sobre algún tema de urbanismo, trasmitiéndose dichas conferencias por radio para divulgación general. Se organizarán diversas secciones para que realicen un estudio de las mejoras que puedan introducirse en la Capital de la República, en cada uno de los sectores que constituyen los fines y objetos de la Asociación. Se mantendrá una activa campaña por medio de la prensa para ilustrar a los habitantes de la ciudad sobre la conveniencia, necesidad y utilidad de cooperar a la obra de la Asociación y se recabará la cooperación de las autoridades públicas para la implantación de las medidas que sean necesarias para ejecutarlas en todos los órdenes.

Séptimo: Todos los cargos de la Asociación serán gratuítos, pudiendo exclusivamente sus miembros usar el distintivo e insignia que oportunamente adoptará la Asociación.

Octavo: Se acompaña una lista de las personas que han sido invitadas a constituir, como miembros fundadores, la Asociación «Amigos de la Ciudad», que son los siguientes:

Eduardo J. Chibás, Francisco Andreu, Luis Machado, Eduardo Gastón, Francisco Centurión, Luis Morales, Horacio Navarrete, Pedro Martínez Inclán, Conde del Rivero, Julián Aguilera, Leonardo Morales, Félix Cabarroca, Evelio Govantes, Emilio Soto, Antonio Fernández de Castro, Juan A. Cosculluela, José Gorrin, Teodoro Johnson, Andrés de Terry, César Salaya, E. Sabino Crespo, Isaac del Corral, Pedro Pablo Gastón, Pedro M. G. Chacón, Salvador Salazar, Fedrerick Snare, Alberto Crusellas, Rafael García Bango, Enrique Llansó, Clodoaldo Arias, Luis de Solo, Marqués de Tiedra, Pablo Mendoza, Septimio Sardiñas, Charles de Zaldo, Gonzalo Arellano, José A. Pérez Cubillas, Andrés La Guardia, Leopoldo de Sola, Félix Callejas, Emeterio S. Santovenia, Emilio Roig, Alberto Arozarena, Félix Malberti, José García Montes, Rafael Nogueiras, Mario Guiral Moreno, Enrique Fernández Soto, Urbano del Real, José A. Ariosa, Juan Sabatés, Julio Batista, Francisco Carrera Jústiz, Miguel Mariano Gómez, José Manuel Carbonell, Dr. Camilo García de Castro, Dr. Manuel Abril Ochoa y Dr. Moisés A. Vieites.

Y teniendo en cuenta el oportunisimo trabajo del Conde del Rivero, hemos resuelto activar la creación de esa nueva Asociación, para lo cual se está citando ya a la primera reunión de los referidos miembros que serán fundadores de la Asociación, la que se efectuará el lunes 2 del próximo mes de abril de mil novecientos treinta y cuatro, a las cinco de la tarde, en el Salón de Actos de la Sociedad Cubana de Ingenieros.

Habana, marzo 23 de 1934.

Francisco ANDREU.

EL PRESIDENTE DE LOS INQUILINOS SE DIRIGE AL CORONEL MENDIETA

El Presidente de la Unión General de Inquilinos de la Habana, señor Rodríguez Abreu, se ha dirigido al Sr. Presidente de la República, interesando la sanción presidencial al Decreto-Ley, que prohibe los juicios de desahucio con carácter general, demandando a una sola persona, para desalojar una casa en que habiten numerosos inquilinos, sistema—dice el Sr. Rodríguez Abreu—que se ha venido practicando en estos últimos años, por algunos propietarios, desamparando la Ley a los inquilinos pobres, que en estos momentos sufren la más espantosa miseria. En nombre de los miles de familias desamparadas, suplica al Jefe del Estado que imparta su sanción al citado Decreto.

Investidura a los graduados del Instituto

Por primera vez se celebrará esta ceremonia. Hablará el Dr. Juan J. Remos por los profesores

En el Auditorium tendrá lugar el Sábado de Gloria, a las nueve de la noche, el acto solemne de la investidura de los últimos graduados en el Instituto de la Habana, ceremonia que se celebrará por primera vez.

Los estudiantes que vestirán ropas de togado serán impuestos de sus birretes y prestarán juramento de fidelidad a la Institución.

El discurso principal del acto estará a cargo del doctor Juan J. Remos, que ha sido designado a dichos efectos por el profesorado del plantel.

Y para que nada falte, la Orquesta Sinfónica del Instituto, de la que se ha dicho que es una de las mejores en su clase, ejecutará diversos números de concierto y algunas piezas populares.

PRINCIPIO DE INCENDIO EN UNA CASA PROPIEDAD DE OCTAVIO ZUBIZARRETA

En la noche del sábado, a la una de la madrugada, se registró un principio de incendio en la casa sita en Jesús del Monte y San Francisco, en que hay instalado un café actualmente.

Dicho edificio fué antigua residencia del ex-Secretario de Gobernación, doctor Octavio Zubizarreta, siendo, en la actualidad, de la propiedad del mismo.

Los bomberos lograron sofocar rápidamente el siniestro.

M.E.C.D. 2016

ANTES DE QUE ESTALLARA FUE OCUPADA ANOCHE UNA BOMBA DE DOCE LIBRAS DE DINAMITA

Será supervisada la Escuela Profesional de Comercio por los comerciantes de la Habana

Se ha concedido un crédito de 67.000 pesos para este curso. Los cursillos son de seis meses

En horas de la mañana de ayer sostuvimos una conversación con uno de los profesores de la Escuela Profesional de Comercio de la Habana alrededor de la organización que se le ha dado últimamente, la que según se nos informa, tiene ahora un verdadero carácter mercantil, llegando incluso a ser supervisada por el Comercio de la capital.

Para su sostenimiento hasta el fin del curso se le ha concedido un crédito de 67,000 pesos, cantidad que ha sido convenientemente distribuida por los elementos que se encuentran al frente del plantel a fin de que pueda alcanzar para cubrir todas las necesidades.

Las cátedras, como dimos a conocer en su oportunidad, han sido cubiertas mediante rígidos concursos, en los que se ha dado el triunfo a los más capaces; se han abolido los exámenes finales y extraordinarios y la enseñanza se desenvolverá en cursos de seis meses, petición del propio alumnado.

También a solicitud de los estudiantes del plantel, se ha establecido que el estudiante que repita dos semestres, sin obtener la aprobación del curso, sea separado de la Escuela.

Columna Editorial

El Sindicato de Cargadores de Carbón está en lo cierto

NOS pide el Sindicato de cargadores de carbón y similares de la Provinvia de la Habana que lo apoyemos en una campaña que viene librando tesoneramente, y por estimarla justa y de alta conveniencia no ya para la clase obrera, sino para la patronal, nos disponemos a cooperar con el mayor gusto al buen éxito de la misma.

Tiende esa campaña a obtener que el poder público ponga término al viejo «affaire» de las Compañías de Seguros de Accidentes del Trabajo, que viene siendo escandaloso desde que, durante la dictadura machadista, fueron autorizadas esas Compañías, así como las dedicadas a la prestación de fianzas y otras, a operar sin verdaderas garantías y por ende a burlar impunemente sus obligaciones en el momento que les convenga.

Decimos que es viejo el «affaire» de referencia, porque la Ley de Accidentes del Trabajo, promulgada el 12 de junio de 1916 (la española data del 30 de enero de 1900 y fué reformada por otra de 10 de enero de 1922), aunque aparentemente respondía a fines de previsión social, en realidad sólo obedeció al propósito inconfesable de crear un negocio lucrativo, de antemano preparado, cosa esta no ignorada por los hombres que en aquella época conocían las entretelas de la política, y que por otra parte hace evidente la propia Ley.

Pero aquello era nada comparado con lo que vino después, lo cual justifica plenamente la campaña del Sindicato de cargadores de carbón y similares de la Provincia de la Habana; campaña a la que todas las organizaciones obreras, lo mismo que las patronales, debían sumarse, atendiendo al interés de las clases que respectivamente representan y al propio tiempo al bien público, pues la inmoralidad, y con mayor motivo si la propicia y ampara una Ley, a nadie deja de perjudicar directa o indirectamente, a la corta o a la larga.

La patente de corso que tienen hoy las Compañías de Seguros de Accidentes del Trabajo, las de fianzas y otras, y de la cual claro está que no todas usan, constituye una de las irregularidades más evidentes del régimen derrocado.

El Comité obrero pro defensa y cumplimiento de la nueva ley de accidentes del trabajo, ha dicho en un manifiesto que las Compañías del tipo indicado que fueron improvisadas con fines especulativos por determinados legisladores, se vendieron por los mismos «a razón de diez mil pesos cada una», lo cual es fácil investigar y debe comprobarse al objeto de imponer a los que lo realizaron, pues parece prima facie delictivo, las sanciones penales en que hayan podido haber incurrido.

La acción del Comité obrero pro-defensa y cumplimiento de la nueva Ley de Accidentes del Trabajo, en la que ha tomado parte principal el Sindicato de cargadores de carbón y similares de la Provincia de la Habana, se encamina a impedir que puedan continuar operando las Compañías que no tengan la solvencia necesaria para garantizar el cumplimiento de las obligaciones que contraigan, cosa ésta de vital interés también para los patronos. Al efecto pide en su manifiesto que la garantía de cien mil pesos que están obligadas a establecer, sea real y no nominal, es decir, que esté constituída por bonos de la República que al venderse alcancen efectivamente a cubrir la cantidad expresada, si no en su totalidad, pues todos se cotizan desgraciadamente por debajo de la par; al menos en su mayor parte. La petición, por demás justificada, se basa en que teóricamente todos esos valores son iguales, pero se emplean los de más baja cotización en el mercado bursátil, de donde resulta de hecho ilusoria la garantía y librado el pago de las indemnizaciones, fianzas, etc., a la buena o mala fe de las Compañías aseguradoras. Por el mismo motivo se formula análoga petición en cuanto a las fianzas constituídas con fincas, pues se ha dado el caso de que algunas eran imaginarias, y ninguna representa una verdadera garantía.

No hace falta hacer resaltar hasta qué punto es justa la demanda obrera que comentamos. El Gobierno debe prestarle rápida atención, porque sin duda lo merece. Bien se nos alcanza que resulta violento y que en cierto modo pudiera ser lesivo al crédito del Estado, establecer distingos entre los títulos de deuda pública que emite; pero hasta por su propio interés bien puede buscarse una fórmula que soslaye ese inconveniente, pues si la insolvencia material de las Compañías de Accidentes del Trabajo afecta a los obreros y en último término a los patronos, la de las Compañías de Fianza le afectan a él directamente cuando las entidades que la prestan por medio de sus pólizas, no hacen efectivas las obligaciones a que responden y el afianzado no dispone de bienes contra los cuales sea dable ir. Sería fácil investigar hasta qué punto ha sufrido el Estado quebrantos por esto, ordenando una investigación de lo que ha perdido por efecto del régimen a que están sometidas las entidades de referencia y que les permite eludir o más exactamente dejar incumplidas sin riesgo sus obligaciones cuando les conviene. El Sindicato de cargadores de carbón y similares de la Provincia de la Habana, y el Comité obrero pro defensa y cumplimiento de la Ley de Accidentes del Trabajo, han puesto el dedo en una llaga que sangra, y se hace imperativo curarla pronto y bien.

FALLECIO UN PENADO QUE SE QUISO SUICIDAR

Estaba acusado de robar una yunta de bueyes. Ocurrió este hecho en el pueblo de Batabanó

En la Sala de Penados del Hospital Universitario, dejó de existir ayer, el recluso Abraham Padrón Alfonso, natural de Oriente, de 31 años de edad, vecino de la finca Santa Lucía, en Batabanó, a consecuencia de una grave herida que se infirió, en el vivac de aquella localidad, hace días, por estar acusado del hurto de una yunta de bueyes.

Según lo actuado, Padrón fué preso, bajo la acusación ya mencionada y cuando se encontraba en el Vivac, de Batabanó, con un pedazo de vidrio, de una botella que rompió, se dió un enorme tajo en el vientre, ocasionándose una extensa herida.

Sin pérdida de tiempo Padrón fué trasladado a la capital, siendo asistido de primera intención en el segundo centro de socorros, pero debido a su estado, fué remitido al Hospital, donde se le practicó una intervención quirúrgica, ingresando en la Sala donde dejó de existir, en el día de ayer.

El cadáver de Padrón, fué remitido al Necrocomio, a fin de que en la mañana de hoy, se le practique la autopsia.

NO HAY FUERZA CAPAZ DE VENCER A LA DEL VOTO CUANDO ESTE SE EJERCE POR UN PUEBLO CIVICO

El señor Luis Guardado, en una amena disertación, explicó los fines que persigue la Unión Nacional al Servicio de la República, integrada por cubanos nativos y nacionalizados

Sr. Luis Guardado

El señor Luis Guardado, joven meritísimo de la colonia asturiana de Cuba, y que ha reñido inolvidables batallas en pro de las sociedades regionales con sanatorio, radió últimamente desde la emisora «La Voz de las Antillas» el siguiente magnífico discurso, relacionado con la ya pujante organización económico-política denominada UNION NACIONAL «AL SERVICIO DE LA REPUBLICA». He aquí sus enjundiosas palabras:

«No vengo a hablaros de problemas médicos, nuestros amados Centros desenvuelven su vida en la más absoluta tranquilidad, con el beneplácito de los enfermos y de todos los socios, y demostrando, por las estadísticas, que el nuevo cuerpo de médicos obtiene los más rotundos éxitos.

«Ojalá que esta tranquilidad no se altere nunca, porque no nos gusta la guerra. Preferimos la paz. Pero, eso sí, cuando se nos reta, jamás rehusamos la polémica. Lo único que nos preocupa es tener razón: y con la razón vamos a todas partes.

«Ahora vengo a hablaros de algo que es tan importante, o más, que aquel problema tan felizmente resuelto: se trata del problema nacional cubano, de consolidar esta patria que a los cubanos les dieron los guerreros heroicos, y que nosotros los españoles queremos conservar para nuestros hijos cubanos, no sólo libre y feliz, sino próspera, pacífica y capaz de figurar a la cabeza de las naciones más prestigiosas del orbe.

«Con este sano propósito hemos creado, un grupo de cubanos nativos unido a otro de españoles ciudadanizados cubanos, una entidad semipolítica de la que ya habréis oído hablar: la UNION NACION «AL SERVICIO DE LA REPUBLICA», que ha establecido sus oficinas en el Palacio del Centro Asturiano, en los bajos, entrada por Monserrate. La espontaneidad con que a diario pasan cientos de personas de todas clases sociales a inscribirse en sus listas, da idea del buen efecto que ha causado en la opinión esta nueva entidad.

«El primer Consejo Nacional de Gobierno de esta institución ha sido ya electo, escogiéndose personas que, por su solvencia material y moral y por su eterno alejamiento de las luchas partidaristas políticas, son garantía de buena fe. Ninguno de los miembros del Consejo Nacional ha sido jamás candidato a nada, ni quiere serlo tampoco. Todos tienen sus negocios, sus medios de vida independientes y no tienen más aspiraciones que las del simple ciudadano: vivir en paz con todos y al amparo de leyes democráticas, honestas y bien cumplidas por los gobernantes, sean éstos del partido político que sean. Porque la UNION NACIONAL «AL SERVICIO DE LA REPUBLICA» no tiene un programa de gobierno definido; le basta con que la forma del Estado sea de las comprendidas en el concepto de la Democracia, y sólo pretende influir en política para que la selección de los candidatos sea honrada, para que se cumplan los deseos populares y, eso sí, en este aspecto, quiere la Unión Nacional tener influencia decisiva: orientar a los gobiernos en sentido de que den la máxima importancia a la Economía.

«Sabido es que en Cuba está todo por hacer en materia económica: empezando por el sistema tributario y acabando por la legislación obrera, todo está en ciernes, y si algo se ha hecho ha sido en forma de retazos, de añadidos y rectificaciones de tal manera que, a simple vista, el sistema fiscal cubano es harto deficiente y la legislación obrera es casi primitiva.

«Gran parte de nuestro malestar económico se debe al abandono en que los políticos han mantenido la Economía Nacional, por no haber dado importancia a otra cosa que a sus manejos políticos de tipo caudillista, sin programas, sin ideologías, sin espíritu y, como consecuencia, nuestros problemas sociales son derivación de los económicos. Y es necesario ir al mal de raíz: hacer la recaudación fiscal científica, fácil, cómoda, sin oscuridades y sin enredos y no obsesionante y complicada como es ahora, por falta de método. Porque el Estado necesita recaudar para sostenerse, pero no necesita agobiar al ciudadano y adoptar actitudes como si el contribuyente fuera, por fuerza, contrabandista. Y así el Estado necesita el sostén de las contribuciones, el ciudadano precisa la garantía y la paz necesarias para que pueda atender su propio progreso, lo mismo si es industrial que comerciante u obrero, puesto que todos dependen, entre sí, unos de otros, y no puede existir obrero rico con comercio pobre, ni debe haber industria rica con obrero mísero.

«Y ante la necesidad de encauzar las corrientes políticas por senderos de preocupación económica, esos grupos de ciudadanos, nativos y españoles ciudadanizados, en su inmensa mayoría convinieron en agruparse y en llamar a cuantos sienten y piensan de este modo acerca de las necesidades cubanas para que se agrupen con ellos.

«Y el buen éxito ha sido rotundo. Aún no están establecidos los Comités de Barrio, ni los lugares de inscripción que de un momento a otro se abrirán en toda la Isla, y ya dos, conscientes, por los bajos del desfilan los hombres bien encauzados Palacio Asturiano (por Monserrate) a engrosar las listas de afiliado.

«Porque hemos de convenir que no todo el pecado fué de los viejos políticos del pasado régimen: el pueblo tuvo no poca parte de culpa, ya que jamás advirtió el peligro de que los gobernantes escalasen el poder sin programas concretos y sin ideologías económicas definidas. Cuba era una casa grande, de la que se posesionaba un partido para repartirse el botín del presupuesto. Y así presenciamos los grandes desastres económicos, sin que se oyeran los consejos o las protestas de las entidades que, por ser de su ejercicio o por sentir los efectos de los errores, aconsejaban, protestaban o se quejaban.

«De lo que los pueblos pueden con la enorme fuerza del voto, hemos tenido un claro ejemplo en la Habana en la ocasión de ser electo Alcalde el Dr. Miguel Mariano Gómez. Todos recordamos que Machado, omnipotente, quería llevar otra vez, a todo trance, a un conocido político contra el que todo el pueblo se alzó. Todo el poder del Gobierno se puso en juego para derrotar al hijo del caudillo José Miguel Gómez; el dinero del Tesoro se volcó sobre la población, para comprar la conciencia del pueblo; y, por primera vez, de las mansiones más lujosas salieron los hombres más acomodados a tomar puesto en las filas electorales frente a los colegios. El alma de la Habana toda se irguió activamente, reclamando sus fueros; la población de la Capital no quiso que se le impusiera una autoridad ya desautorizada y aquel gobernante, que se creía todopoderoso, confrontó el más contundente y ruidoso de los fracasos, que no le sirvió de lección por su soberbia, pero que debió guiarle ya para siempre y servirle para hacer mejor uso del Poder que el que hizo después, hasta su derrocamiento por la Revolución.

«Quiere esto decir, que cuando un pueblo quiere mandar y que no se le usurpen sus atributos supremos y no se fuerza su voluntad, tiene medios de conseguirlo: el voto, el máximo poder de los hombres conscientes y de los pueblos libres.

«Y eso quiere la UNION NACIONAL «AL SERVICIO DE LA REPUBLICA»: rescatar el imperio del voto, sumar en sus filas la mayor cantidad posible de hombres libres, moral y materialmente libres, conscientes de su alta misión ciudadana, para constituír un gran bloque de todos los matices sociales y sin importarle los políticos más que en la pura concepción democrática, para que los gobernantes sean realmente elegidos y que sepan que llevan al Poder compromisos serios, terminantes, claros, con el pueblo, orientados en sentido económico, previamente estudiados y que llevan al país a la gran concreción del Estado: tierra libre con hombres libres y además, amparados para el desarrollo de las riquezas naturales.

«Una especial misión de la UNION NACIONAL «AL SERVICIO DE LA REPUBLICA» es captar la voluntad de los españoles que tienen asiento en Cuba, que por los bienes materiales, por el vínculo del matrimonio con cubanas o por tener hijos en Cuba, son ya tan cubanos en espíritu como pueda serlo el más nativo. Hacer que esos españoles, que por un un viejo concepto del respeto no intervenían en las determinaciones políticas, se incorporen al caudal electoral cubano. Porque no cabe duda que los españoles de Cuba tienen conquistado ya el más alto concepto como hombres sanos, de trabajo y fundadores de hogares cubanos hoha sido jamás candidato a nada, ni nestísimos, y habrán de constituír un verdadero tesoro de pureza electoral para Cuba. Los españoles no aspiran ni aspirarán a cargos públicos: pero tienen que aspirar a que sus hijos sean bien gobernados, y en este aspecto no sólo tienen derecho a votar en Cuba, sino que tienen la obligación de hacerlo como representantes de sus hijos y su esposa, cubanos.

«Estos son, a grandes rasgos, los propósitos fundamentales de la UNION NACIONAL «AL SERVICIO DE LA REPUBLICA»: atraer a los extranjeros sanos, encauzar la política por los caminos de la economía y enseñar a no tener aspiraciones presupuestales. Que trabaje y prospere el ciudadano y mire la Política como una función normal obligatoria para todos, de la que ha de obtener el inmenso beneficio de hacer al país respetuoso con las leyes y próspero.

«Y si los que me oyen tienen la misma aspiración; si desean ver a Cuba convertida en nación tranquila y ejemplar, afíliense a la UNION NACIONAL «AL SERVICIO DE LA REPUBLICA».

«En ella, cada ciudadano alcanzará el más preciado puesto: el puesto de ciudadano, que hasta ahora parece estar vacante. He dicho.

Integrándose a la revolución

Los alumnos de la Escuela de Pintura y Escultura de San Alejandro, hacen su debut revolucionario con una gran exposición.

ARRIBADAS

Un libro antiguo, actualizable

«De la Imitación de Cristo», por el Venerable Tomás de Kempis es libro austero para personas austeras, o por lo menos, austerizantes en el fondo.

Los cultivadores del hedonismo, sistema filosófico cuya base es el placer como único fin, le desdeñan y obstan. Se explica. No se puede pedir a los ciegos que sean perfectos jueces en materia de colores.

«De la Imitación de Cristo» antedata de 1330, por tanto, pasa de 600 años. Inspírase en la tolerancia y la justifica así: «Toda perfección en esta vida lleva consigo cierta imperfección». Preconiza la humildad, condena el orgullo diciendo: «No confíes en la ciencia, ni en la sagacidad de ninguno de los vivientes; sino en la gracia de Dios, que ayuda a los humildes y humilla a los presuntuosos». Finalmente, da la clave de la victoria en la gran lucha por la vida terrena afirmando que: «Si sabes callar y sufrir, tendrás sin duda el favor de Dios».

Los infortunados ateos, los desgraciados hedonistas que solo los capaces de sufrir y resistir, vencen. Nadie, en lo humano, fué más poderoso, que Napoleón I. Como no supo, empero, resistir, ni persistir, ni sufrir a la presión egoísta y hedonista de las clases regresivas reimplantó la forma de gobierno monárquica y anuló la parte útil y altruísta de la Revolución, lo que le perdió haciendo nula, damnificativa y odiable su ingente obra marcial. «Acaso no comprendió nunca, que en lo moral como en lo físico, solo es posible apoyarse en lo que resiste», escribió a este respecto Stendhal el más psicólogo de sus biógrafos. ¡Ay de los que se apoyan solamente en lo material, en lo incapaz de resistir y persistir! «No busques sostén en la rama carcomida», escribió Kipling el anglo indio parabólico y simbolista sin rival.

Iñigo López de Recalde, después San Ignacio de Loyola dejó de ser férreo militar español para convertirse en propulsor del cristianismo militante merced al Kempis, libro admirado por hombres de diamantino carácter como Simón Bolívar. Miguel Hidalgo, Morelos, José Martí, Máximo Gómez y otros grandes servidores de la Libertad y de la democracia en nuestra América.

II

Juan de la Cruz Azcoitia y Arechavaleta, oriundo de vascos, lector del Kempis, servidor de la libertad de su tierra hispano americana, amaneció unido a cierto asalvajado Brandabarbarán de Boliche, sátrapa de alguna insulita del archipiélago de las Ladronas o Marianas en plena Micronesia. El pueblo le odió, Cuando la satrapía bolichesca se disolvió como pompa de jabón, el infortunado Arechavaleta, que no había sido peor que otros visires del Bajalato insulario fué reiteradamente condenado a muerte, vejado, vilipendiado, ojeado como un babirusa o gran verraco montaraz perseguido por los verraqueros de todo el coto de caza constituyente de la máxima verraquería micronesica.

Quiso suicidarse empleando un tóxico. Cuando ya tenía la mitad del que necesitaba para morir, un lector del Kempis le recordó cristianamente su deber de no desertar, de vivir y sufrir para tener el favor de Dios. Por ello el acuitado cautivo superodiado abstúvose de suicidarse esperando mejores días pues que el Gran Padre Universal no abandona a ninguna de sus criaturas si éstas se arrepienten, hacen propósito de enmienda y le piden misericordia y perdón. Vivió días menos crueles. Hasta sirvió a algunos que trataron de hacerle arder vivo rociándole con petróleo y de volarle con dinamita. Mental y psicológicamente mejoró porque el dolor y el sufrimiento mejoran a los seres humanos conscientes de sus responsabilidades como el fuego de los crisoles mejora y depura el oro que pasa por su proceso purificador.

III

Guajaibón, cacique jefe de tribu en el mismo archipiélago y más odiado, si cabe que Azcoitia Arechavaleta, desinflóse también cuando se rompió la pompa jabonesca del cacicazgo satrapista ladronense; nombre gentilicio gramatical correspondiente a los nacidos en las islas Ladrones o Marianas.

Guajaibón no creía en Nuy-Atúa máximo dios de los micronesios, ni en otro alguno, ni en hombre, ni en nada que no fuese su cómplice el máximo Sátrapa que le facilitaba los medios de continuar siendo, como siempre, hedonista perfecto, concuspicente o amador de sí mismo solamente, cumplido. Como tenía copra de coco, carey, coral, nácar y perlas que allí, como aquí valen mucho, continuó viviendo sibaríticamente en su prisión donde le visitaban desde Pagán y Robán de Oria, hasta Urganda la Desconocida y Teresa Cascajo de Panza. Un mal día, empero, precisamente el que debía haber estado más gozoso pues que imponían su libertad, sin que se le juzgase siquiera algunos señores de las Tres Arabias y hasta el Condestable Pandafilando de Algarbe; porque los colchones de su lecho no estaban mullidos, o porque los cojines de su diván habíanse endurecido, o, finalmente, porque el hidromiel que le fué servido no estaba bastante dulce, amargóse y se quitó la vida, imitando a los que se enfurecen por una picada de pulga o se acobardan por la vista de un verraco, o la proximidad de una partida de verraqueros.

Guajaibón terminó, terrenalmente, así. Como los citados por Dante en el gran círculo de los egoístas y super materialistas, «solo vivió para sí, de su paso por el mundo no quedó ninguna grata señal». «Guardate de ellos, y pasa, dijo el gran poeta italiano que le había dicho, viéndolos, su Maestro y guía, Virgilio. Cumplamos la orden virgiliana, lectores. Guardémonos de los egoístas, de los hedonistas, de los materialistas. Compadezcámosles porque ignoran que los que creen en Dios, no se matan; los que creen, cristianamente en una vida post mortem, no se matan; los que leen y comprenden el libro de Kempis llamado **De la Imitación de Cristo**, no se matan porque saben que no se han dado la vida, que ésta no les pertenece, que la han recibido condicionalmente, para luchar por el bien, para combatir el mal, para mejorarse, para depurarse, para elevarse, para evolucionarse y bonificarse; no para almacenar vanidades tenidas por riquezas, ni para alcanzar poderes inestables y perniciosos, ni para vivir verraquescamente en los prostíbulos y fornicios, como los verracos en los pantanos fé-

Ha más de un siglo que antecesores míos, cubanos, vivían sin pan de trigo; pero no sin un Kempis. No tenía yo aun un lustro de edad cuando leía el que provenía de descendientes de Teresa de Cepeda y Ahumada, la que llegó a ser Santa Teresa de Jesús. Familiares de ellos vinieron a América. Uno radicóse en Sancti-Spíritus. Miembros de ese tronco añadieron a pobre lugar sabanoso conocido por «El Ciego» el nombre posesivo de «de Avila», en memoria de Avila de los Santos, Castilla, España, donde tres abuelos suyos tuvieron su cuna.

He obsequiado más de cincuenta ejemplares del Kempis, libro antiguo, actualizable por los muchos suicidios y el horrible efecto que el hedonismo materialista causa en nuestra casi descristianizada sociedad, principalmente en la que se auto nomina «alta». A los obsequiados pormí, así, he deseado siempre que merezcan el favor de Dios, culminnación de las venturas alcanzables en este bajo mundo sublunar donde, en tránsito, de paso, nos encontramos.

La Habana, 19 de marzo de 1934.

JOSÉ MUÑIZ VERGARA
(«El Capitán Nemo»)

SERGIO CARBO NO HA SIDO DETENIDO EN MANZANILLO

Manifestó ayer a los reporters el Secretario de la Presidencia, doctor Santovenia, que es de todo punto incierto que el popular periodista y revolucionario Sergio Carbó haya sido detenido en la ciudad de Manzanillo, como se publicó.

Personas desconocidas que iban en un automóvil colocaron el explosivo en Lagunas y Manrique

En Lealtad y Dragones se halló un paquete que se suponía era otra bomba, pero tenía pescado

El Capitán Pérez, al mando de la Quinta Estación, asistido del Teniente Jefe de Explosivos, se personó anoche en el puesto de frutas que está situado en la esquina de Manrique y Lagunas, por aviso del vigilante de servicio, que en dicho establecimiento había sido colocada una bomba.

DE DOCE LIBRAS

Una vez en el lugar de referencia, se pudo comprobar, que la bomba había sido puesta en una de las puertas que dan acceso a la calle de Lagunas. Examinada tenía un peso de doce libras y estaba compuesta de un niple, y contenía dinamita y metralla. Fué arrojada al mar.

LAS INVESTIGACIONES

El puesto de frutas es propiedad de Leoncio Benítez, ignorándose por el momento las causas que motivaron el atentado de que pudo haber sido víctima. Según las investigaciones practicadas, individuos que viajaban en un automóvil, colocaron el explosivo en el lugar antes mencionado, dándose a la fuga.

EN LEALTAD Y DRAGONES

Momentos después la policía se trasladó a la esquina de Lealtad y Dragones, donde apareció un paquete sospechoso. Examinado se pudo comprobar que contenía pescado en mal estado.

Declaración de principios de la Legión de Atarés

Los integrantes de la «Legión de Atarés», Institución que se cree con iguales derechos que cualquiera de los sectores revolucionarios que forman el gobierno de concentración presidido por el Coronel Carlos Mendieta Montefur, están viendo con profundo disgusto que todas las gestiones que viene realizando el Consejo Ejecutivo de dicha Legión, en los Centros Oficiales, en beneficio de personas que perdieron, en la acción de Atarés, los familiares que eran su único sostén y ayuda; de los inválidos a consecuencia de las heridas recibidas en dicha acción y de los compañeros que se encuentran en dolorosa situación económica por virtud de sus luchas revolucionarias y las prisiones sufridas, están encontrando obstáculos insuperables, no ya por la dificultad de acercarse a los señores Secretarios, sí que también por la indiferencia con que se reciben nuestras justas demandas.

Los Legionarios de Atarés, conjunto heterogéneo, compuesto por revolucionarios pertenecientes a todos los sectores, no hicieron la revolución, desde las épocas incruentas del machadato, con miras interesadas ni pensando en la obtención de puestos públicos. Las luchas y sacrificios realizados fueron ofrendados a la Patria, triste y angustiada, que reclamaba el holocausto de sus hijos que saben amarla por encima de todo otro interés. Pero si ahora nuestros ideales son realidad en parte; si los sectores revolucionarios han obtenido y continúan reclamando imperiosamente posiciones en el gobierno, justo es que nosotros, que no somos revolucionarios de última hora, que combatimos a Machado desde el inicio de sus fechorías y que igualmente combatimos el gobierno de los auténticos por estar carentes de ambiente y apoyo popular y nos batimos en la Jefatura y Estaciones de Policía, en Dragones y San Ambrosio y llegamos al último baluarte de la revolución de noviembre, resistiendo desesperadamente el ataque combinado de todas las armas y dimos una exagerada contribución de vidas, jóvenes y valiosas, justo es, repetimos, que se atiendan nuestras autorizadas peticiones formuladas en favor de familiares víctimas de Atarés y que se encuentran en el mayor desamparo; de compañeros inválidos y en precaria situación pecuniaria y de otros muchos compañeros con familia, que perdieron sus empleos por sus luchas en defensa de los intereses de la República, y hoy ven, con la indignación consiguiente, que muchos desconceptuados y aún machadistas están recogiendo los frutos de sus sacrificios.

El Honorable Presidente de la República y los señores Secretarios de Despacho no desconocen los derechos que nos asisten, la parte decisiva que tomamos para la constitución del gobierno que hoy preside los destinos de Cuba y la calidad de revolucionarios puros que caracterizan a lo sintegrantes de la Legión de Atarés. Si esto es conocido de los altos mandatarios de la Nación, nos permitimos advertírselo una vez más, esperando que la resistencia pasiva que el Consejo Ejecutivo de esta Legión está encontrando en los Centros Oficiales, se trueque en amplias facilidades, como corresponde a los representantes legales de una Institución que tiene sus derechos conquistados bajo la metralla.

Habana, 23 de Marzo de 1934.

Vto. Bno.
Eugenio Díaz Rubio. Presidente.
Roque Sabat Arcis.
Secretario General.

Fallecimiento del ex-capitán Oliva

Tras una larga enfermedad que soportó resignadamente, entregó ayer su alma a Dios el señor Andrés Oliva y Cuevas, ex-capitán del Ejército Nacional, del que fué fundador y en el que desempeñó durante varios años el cargo de Auxiliar del Cuartel Maestre.

Procedía el señor Oliva del Ejército Libertador, al que se incorporó siendo muy joven, al comenzar la guerra de independencia, alcanzando el grado de oficial. En las filas del mismo, al igual que en las del Nacional luego, se captó el respeto, la consideración y el cariño de sus jefes, compañeros y subalternos, por su carácter recto, justiciero y afable.

Era este distinguido ex-militar hombre de vasta cultura y un entusiasta propagandista del esperanto, idioma que hablaba y escribía a la perfección. Atesoraba diversos conocimientos, de los que modestamente procuraba no hacer gala, y gran afición a la lectura, que empezó a apasionarle siendo en sus años mozos cajista de imprenta, en Cienfuegos.

Del ex-capitán Oliva puede decirse que muere sin haber dado motivo alguno para que nadie sintiese malquerencia hacia él, sino todo lo contrario. Los que cultivaron no ya su amistad, sino cuantos simplemente le trataron, lo tuvieron en gran aprecio, muy merecidamente. Era hombre bondadoso, pero de rectos principios y cumplidor exacto de sus deberes. Su entierro será por todo esto una manifestación de las simpatías que supo conquistarse como patriota, militar y caballero.

A su inconsolable viuda señora Elisa Labat, a su hijo, Andrés Oliva y Labat, y a su hija adoptiva la señorita Rita Morales, que pierde en él un padre ejemplar, hacemos llegar por medio de estas líneas la expresión de nuestra condolencia, al propio tiempo que formulamos fervientes votos por el eterno descanso del alma buena del desaparecido.

TIROTEADA UNA PLANTA DE LA CUBAN TELEPHONE

El capitán Alonso, al mando de la Duodécima Estación, asistido del teniente Sánchez, que se encontraba de recorrido, y la reserva, acudieron presurosos anoche a la planta de la Compañía de Teléfonos que está situada en la esqnina de Reyes y Luz, en la barriada de Luyanó. Motivó su presencia en aquel lugar el ataque inesperado de que habían sido objeto desde la Loma del Burro, las fuerzas militares que custodian dicha propiedad, las que repelieron la agresión, originándose un tiroteo que alarmó a toda la barriada.

Infructuosas fueron las investigaciones practicadas por la policía para proceder al arresto de los desconocidos, los que, acto seguido de la agresión, desapareicieron.

La composición gráfica que ofrecemos muestra al grabador Juan R. Sinnock en plena tarea de modelación de la medalla conmemorativa que se entregará a Roosevelt como recuerdo de la fecha de su exaltación a la Primera Magistratura de la Nación. Mientras trabaja afanosamente con el buril sobre el material, el superintendente de la casa impresora de Filadelfia, A. Raymond Raft, no le quita la vista de encima, pareciendo sumamente interesado en la labor. En la parte inferior aparecen las dos caras del medallón, que será fundido en bronce.

M.E.C.D. 2016

CATARRO CRONICO
De la nariz generalmente se alivia con los vapores del
VICKS VAPORUB
PARA TODA LA FAMILIA

Inventos, Innovaciones y Curiosidades

Alrededor de un lago inglés se está fabricando un stadium con capacidad para 8.000 personas. Las olas se producen en él artificialmente y se puede helar, a voluntad, con el fin de practicar deportes de invierno.

Existen ya en Europa algunas compañías de aviación que se dedican en particular, al traslado de muebles y otros utensilios de un lugar a otro. Utiliza naeroplanos que tienen capacidad para conducir objetos por un peso de carga de cuatro toneladas. Donde han alcanzado mayor auge ha sido en Alemania, con motivo de la emigración de familias enteras por razones políticas.

Se han construído unos aparatos que se adaptan a los tanques de gasolina de los automóviles con el objeto de que hagan sonar un timbre de alarma cuando el combustible baja de cierto nivel.

—En un laboratorio de Cleveland se ha instalado el mayor espectroscopio del mundo para usarlo en el estudio de la luz de varios tipos de lámparas y poder determinar mejor sus diversas propiedades.

—Para dirigir los movimientos de entrada y salida de embarcaciones en un puerto inglés de gran tráfico mercantil, se han instalado unas luces que resultan visibles a dos millas y media de distancia.

—Un piloto acaba de diseñar un aparato en el que se podrá realizar un recorrido de 424 millas en una hora, velocidad que resulta mayor que la que alcanzan algunos proyectiles.

ANGLO AMERICAN DRUG STORE CO.
DE TURNO HOY LUNES
BAJOS DEL "HOTEL PLAZA"
por NEPTUNO y MONSERRATE
TELEFS. A-7920 Y M-4244

LA MAYOR
35 EDIFICIOS
700 EMPLEADOS
SARRA
DROGUERIA
ABIERTA TODOS LOS DIAS
TODA LA NOCHE LOS MARTES
A-8120 A-3641

FARMACIA
DROGUERIA
DE
"JOHNSON"
DE TURNO LOS LUNES
Obispo 130 TELEFONO-A-2129.

FARMACIAS de turno hoy

LUNES

HABANA

Ayesterán y Bruzón	U-6919
Pi y Margall 30, esquina Aguiar	A-2129
Ave. de la República y San Francisco	U-6815
Habana 42 esquina a Cuarteles	M-4890
Ave. San Bolívar 141	M-4050
Av. S. Bolívar 55 .M-5050	M-4466
P. Varela 63	U-6795
Rafael M. Alonso 41	M-4036
Ave. de Bélgica 57	M-4288
Misión y Florida	
América Arias y San Nicolás	A-6666
E. Palma y Animas	M-4343
Ricla 45 esquina a Mercaderes	A-2816
M. Gómez 344	M-4690
M. Gómez 44 .M-5494	M-4019
Desagüe y M. González	U-7700
Padre Varela 227 .A-6766	M-5089
Zenea y Soledad	U-1693
Gral. Aguirre 36	M-4543
E. Palma y Genios	M-4404
Ricla 99	M-5386
Zenea 2 .A-7920	M-2444
M. Suárez y A. M. Lezcano	M-5677
Padre Varela 1	U-1144
Merced y Habana	M-4370
Alcantarilla 24	M-5193

VEDADO

Ave. Wilson 130 entre 10 y 12	F-5656
J. número 1 esquina a Calzada	F-6128
L 17 número 330 entre A y B	F-6089
23 entre E y C	F-6246
26 entre 25 y 27	F-6200
Calle 17 y 20	F-2277

VIBORA

10 de Oct. y San Mariano	I-7727
10 de Oct. 801 esquina a Paco	L-2666
Concepción y Ave. de Acosta	X-2244
San Mariano y Armas y	X-3323 y X-3023
10 de Oct. 443 esquina a Colina	I-3666

JESUS DEL MONTE Y SANTOS SUAREZ

Santa Emilia y Paz	I-7458
San Benigno y Zapote	I-7575
Ave. Presidente Gómez 2 y	I-1111 I-3333
10 de Oct. 143	M-4030 y A-5936

LUYANO

Fábrica y Santa Felicia	X-2248
Calzada de Luyanó 7	X-7337
Concha y J. Abreu	X-2424

CERRO

Calzada del Cerro 697, esquina Lombillo	I-7701
Churruca 29	I-7650
Salvador y San Quintín	I-7602

NOTA:—Este grupo deberá prestar servicio al público todo el día y toda la noche de los domingos, días festivos y duelo nacional siguientes: Enero 1; Febrero 4; Marzo 18; Abril 29; Junio 10; Julio 22; Septiembre 2; Octubre 14; Noviembre 25.

HABANERAS

LA MODA ACTUAL

Las notas recibidas últimamente de París nos ofrecen un material interesantísimo para los asuntos de la playa. El toque náutico se expresa felizmente en los cinturones de cordel que estarán tan de moda esta temporada como lo estuvieron el año pasado, teniendo como adorno unos nudos que parecen hechos por las manos hábiles de algún marinero.

De algunas casas llegan los modelos de sombreros en crochet con un anillo o botón de madera que resulta muy original. Esta idea también se ve repetida en los **shorts** y en las carteras tejidas en crochet para la playa. **Los brassieres** de crochet de cordel, que ajustan al cuerpo como la piel y según dicen son muy cómodas, se usan mucho.

Las copias exactas de las sandalias griegas son las que se usarán para la playa este verano. Se hacen de piel blanca con correas que pasan por entre el dedo grueso y el otro con correas sobre el empeine, empleando en algunas la esterilla o el tejido de cordel para la suela, como la de las alpargatas y otras el tacón alto.

Los sombreros de paja con el ala ancha, adornados de telas o cintas de vivos colores son los que más se verán en la playa, ofreciendo brillantes aspectos. También los de ala floja, en warandol o piqué, que se levanta atrevidamente alzada por delante cayendo por detrás en colores crudos al estilo pirata. Otros más circunspectos tienen el ala engomada bajando por ambos lados envolviendo la copa con una bufanda roja, blanca y azul, con las puntas cayendo sobre el ala que le dará un aire elegante.

Empiezan a sobresalir los motivos mexicanos en todos los detalles femeninos, viéndose principalmente en los sombreros de ala ancha con la copa igual que la de los charros.

REGLAS DE EDUCACION

Cuando nos convencemos en una reunión de que nuestras palabras no pueden convencer a las personas que nos escuchan, al suscitarse una discusión, lo mejor es callar aunque nuestra opinión sea contraria, pues de ese modo se evitan muchos disgustos.

Si no se tiene una noción exacta del carácter y de las opiniones de los demás, debe procurarse no hablar de cosas en las que no se pueden estar de acuerdo.

Los ataques indirectos se pasarán por alto, despreciando la falta de valor al no hacerlo de frente.

Al criticar a una persona que no esté delante y de la cual no podemos permitirlo, debemos cambiar la conversación para no incurrir en desagradables discusiones.

NECESIDADES DEL HOGAR

El obtener un radio no es hoy un detalle de lujo, resulta una verdadera necesidad puesto que así se está al corriente de todas las noticias que suceden en el mundo entero.

La adquisición de un aparato de radio, no tan sólo ofrece todas estas ventajas, sino que, adaptado a un elegante mueble, constituye un bello adorno en cualquier parte donde se coloque; así vemos el radio instalado en un sofá, en una mesa, en un gabinete, cómoda o escritorio y en los distintos muebles de todas clases que se fabrican dentro del estilo que convenga.

A los conocidos almacenes de **La Moda**, la gran mueblería de Galiano y Neptuno, acaban de llegar los famosos radios **Columbia** de onda corta, que tienen un alcance fácil a todas partes del mundo. Lo mismo se oye Europa, que los Estados Unidos, y también las llamadas por el océano de los barcos que cruzan, así como de los grandes aviones.

Antes de adquirir un aparato, deben conocer el último tipo del **Columbia**, que reune lo último en cuestión de radio y a precios que están al alcance de todos por las facilidades que ofrece **La Moda** a sus clientes, siendo esa casa la que representa en Cuba dicha marca y adáptalo también a cualquier mueble que le guste.

SANTA TERESA

Sol. Aridez. La fiebre quema el suelo.
La ramazón, escueta, se levanta,
sedienta de frescor, y un ave canta,
sombreando la frescura de su vuelo.
Esclava del cilicio y del flagelo,
Teresa, allí, la carne se quebranta,
mientras sus ojos místicos de santa
inmoviliza el éxtasis del cielo.
Ella es el vaso donde se resume
todo ardor; donde acendra su perfume
la roja fé que en nuestras almas brilla.
Místico fuego que su vida mana:
¡árido, cual la estepa castellana!
¡y ardiente, como el cielo de Castilla!

Gustavo Sánchez Galarraga

REGLAS SOCIALES

Es preciso evitar cuando escribimos hablar de la temperatura, a no ser que lo hagamos a alguien de mucha confianza, pues a nadie interesan esos detalles.

Tampoco se escribirá sobre sí mismo a los extraños o conocidos exceptuando el caso en que sea necesario hablar de la salud o de un accidente.

Una carta social no debe ser muy extensa, limitándose sólo a decir lo que se quiere estrictamente.

En las cartas oficiales es preciso dar a la persona a quien se dirigen el título del cargo que ejerce, así como también a los títulos nobiliarios.

MENU DEL DIA

Almuerzo	Comida
Cup de melón.	Grape fruit con marrasquino.
Huevos al nido.	Crema de quimbombó.
Jaibas blandas rebozadas.	Croquetas de bacalao.
Filet Mignón.	Pollo asado al horno.
Ensalada de legumbres.	Ensalada de lechugas.
Arroz con leche.	Flan de piña.

RECETAS DE COCINA

Macarrón al gratin

Se salcochan los macarrones con buen caldo, preparando una pasta con mantequilla, queso rallado, polvo de galleta y perejil picadito. En una tártara se extiende una capa de esta pasta, luego una de macarrones, rociándolo con un poco de caldo, y en esta forma alternando hasta terminar, cocinándose al horno debiendo quedar dorado.

M. R. de FONTANILLS

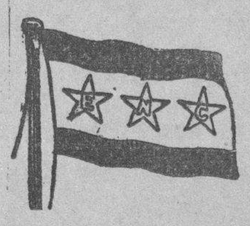

Empresa Naviera de Cuba

San Pedro No. 6. — Apartado No. 2490
Dirección Telegráfica: EMPRENAVE
HABANA. — CUBA

VAPORES DE LA EMPRESA: CUBA, BARACOA, CIENFUEGOS, EUSEBIO COTERILLO, JULIAN ALONSO, HABANA, MANZANILLO, GIBARA, LA FE, JOAQUIN GODOY, CAMAGUEY, RAPIDO, SANTIAGO DE CUBA, LAS VILLAS

Puertos de escala: — COSTA NORTE: — PUERTO TARAFA, NUEVITAS, MANATI, (VICTORIA DE LAS TUNAS), PUERTO PADRE (CHAPARRA) GIBARA, (HOLGUIN, VELASCO, BOCAS Y AURAS) VITA, BANES, NIPE, MAYARI, ANTILLA Y PRESTON) SAGUA DE TANAMO, (CAYO MAMBI, BARACOA, GUANTANAMO, (BOQUERON Y DESEO), SANTIAGO DE CUBA.

COSTA SUR: — CIENFUEGOS, CASILDA, (TRINIDAD) TUNAS DE ZAZA, SANTA CRUZ DEL SUR, MANOPLA, GUAYABAL, MANZANILLO, CAMPECHUELA, MEDIA LUNA, NIQUERO, ENSENADA DE MORA, Y SANTIAGO DE CUBA.

COSTA NORTE DE VUELTA ABAJO: — RIO BLANCO, BERRACOS, PUERTO ESPERANZA, SANTA LUCIA, (MINAS DE MATAHAMBRE), RIO DEL MEDIO, DIMAS, ARROYOS DE MANTUA Y LA FE.

REPUBLICA DE HAITI.—PORT AU PRINCE Y AUX CAYES.
PUERTO RICO. — SAN JUAN.
REPUBLICA DOMINICANA. — MONTE CRISTI, PUERTO PLATA, SANCHEZ, SANTO DOMINGO.

CRUCIGRAMAS

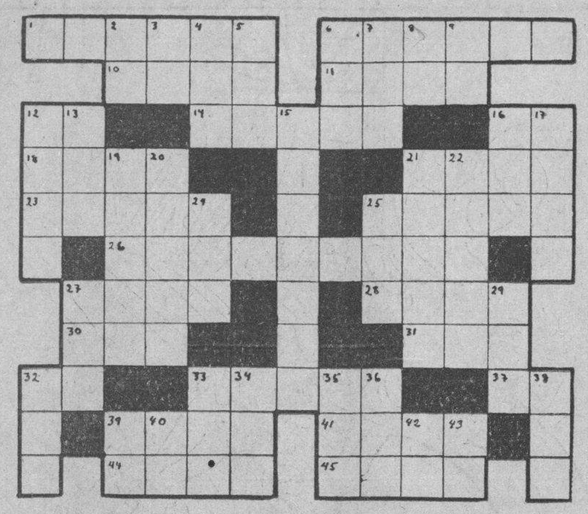

HORIZONTALES

1—Capital de Grecia.
6—Natural de Siam.
10—Ninguna cosa.
11—Instrumento musical.
12—Sociedad Anónima.
14—Pieza del rodezno de los molinos.
16—Terminación de infinitivo.
18—Todo géner ode instrumento destinado para ofender o defender.
21—Tela.
23—Tiempo del verbo roer.
25—Ciervos grandes de América.
26—Todo aparato destinado a producir calor.
27—Arma de materia elástica para disparar las flechas.
28—Batracio anuro.
30—Alabanza.
31—Bebida.
32—Río de Suiza.
33—Hijo de Abraham y de Sara.
37—Interjección.
39—Aleación metálica.
41—Lo que se respira.
44—El ala de cualquier ave quitadas las plumas.
45—Rasar.

VERTICALES

2—Preposición.
3—En la (ant.)
4—Nombre de mujer.
5—Condimento.
6—Novela de la Avellaneda.
7—Tiempo del verbo ir.
8—Asociated Press.
9—Sílaba que repetida resulta un apodo familiar.
12—Nombre de mujer.
13—Cerco de madera, hierro etc.
15—Empleo de autor en las compañías cómicas.
16—Monte de Creta.
17—Abertura o realeza que se hace al menor esfuerzo en las telas endebles y mal tejida.
19—Medida.
20—Palma común en Filipinas.
21—Hacer o producir ruido.
22—Fabulista famoso.
24—Igual al 13 horizontal.
25—Cada una de las partes en que se divide el año.
27—Parte de un ave.
29—Uno (inglés).
32—Dueño.
33—Terminación de diminutivo.
34—Apócope de Santo.
35—Río mayor de Suiza.
36—Compañía.
38—Instrumento compuesto de una hoja corva de hierro.
39—Variante pronominal.
40—Contracción.
42—Nota musical.
43—Terminación de infinitivo.

Solución al Crucigrama anterior

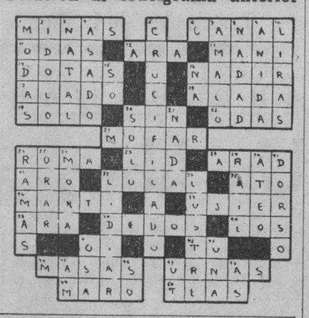

La industria ganadera ofrece magníficas perspectivas para la exportación a varios países

Es una industria que está en manos de cubanos. La Comisión Nacional de Estadística rinde un interesante informe sobre la ganadería. Pueden exportarse carnes en diversas formas

La Comisión Nacional de Estadística y Reformas Económicas que preside el señor Domingo Espino, acaba de confeccionar la estadística relativa al movimiento de ganado en la República en el primer semestre del año 1933. En el preámbulo de ese importante trabajo se hacen consideraciones de tal naturaleza por el señor Espino, que aunque dado su extensión por estimarlas oportunas y de interés general, vamos a reproducirlas, ya que sin conocimiento interesan tanto a los consumidores como a los que se dedican a la venta de ganado y a los que explotan otras industrias que del ganado se derivan.

Dice el señor Espino que resulta muy lamentable, que al transcurso de nueve años durante los cuales ha laborado la Comisión de Estadísticas con intensidad, al objeto de lograr una información que diera a conocer con exactitud la existencia de ganado en la República, así como el consumo de carnes, no haya podido lograr un exacto completo de sus empeños, debido únicamente a la poca atención prestada por algunos señores Alcaldes Municipales a la petición de datos que les han sido formuladas y los cuales Alcaldes sin explicación alguna han negado su cooperación.

En trabajos de años anteriores y en el caso concreto de nuestra riqueza ganadera, ha expuesto su criterio en el sentido, que es de todo punto necesario conocer no sólo el volumen de esa riqueza, sino una serie de datos que resultan indispensables para la promulgación de disposiciones del gobierno de orden proteccionistas y de defensa para el desenvolvimiento de esa propia riqueza, sin desantender el derecho del consumidor, que debe mantenerse en una línea de perfecta equidad.

Conociendo en sus detalles cuál es nuestra verdadera riqueza pecuaria, se puede estimar exactamente hasta dónde llega su capacidad productiva y consiguientemente se puede deducir cuál la capacidad contributiva, evitando con ello errores y exacciones demasiado onerosos.

Esos conocimientos básicos para todo cálculo en relación con dicha riqueza se estrellan por la falta de aquella cooperación que como dejamos dicho se viene solicitando de todos los señores Alcaldes Municipales sin obtenerla de algunos de ellos, falta de cooperación injustificada y no aceptable toda vez que en cuanto a los datos y antecedentes de la existencia de ganado constan en los Registros Pecuarios que están bajo la dirección de los Alcaldes y en lo que respecta al consumo la Administración Municipal diariamente recibe informes de los mataderos por razón de la recaudación.

Ha dicho más de una vez el señor Espino, en corcondancia ahora, con el contenido de la petición elevada al Jefe del Ejecutivo Nacional por la Federación Ganadera de Santi Spíritus, y conocida por su publicación en la prensa diaria, que una de nuestras principales riquezas es la ganadera que tiene además la peculiaridad de pertenecer a cubanos en su casi totalidad y la que bien atendida y organizada tiene asegurado un excelente resultado, dado su consumo, no sólo de sus productos principales, considerados como de primera necesidad, como son las carnes y la leche, sino también sus derivados como el queso, la mantequilla, manteca, tasajo, conservas alimenticias y otros cuyas materias priman proceden de las carnes y la leche y de residuos del ganado vacuno, de cerda y lanar, haciendo resaltar como nuestra Secretaría de Agricultura y Comercio, estimando la importancia de tal riqueza, viene intensificando desde hace tiempo su propaganda teórico-práctica en favor del mejoramiento de los elementos que la constituyen, no sólo divulgando enseñanzas por medio de su Revista y sus conferencias respecto a selección para el mejor cruzamiento y la más beneficiosa reproducción, sino enseñando métodos defensivos contra las epidemias y repartiendo medicinas para la curación y exterminio de los males epidémicos, que periódicamente las aquejan, haciendo en concepto de estímulo un esfuerzo en el orden económico, pues ha organizado y celebrado Exposiciones Agropecuarias en las que los criadores de ganado han podido exhibir sus éxitos obtenidos en este sector.

El señor Espino termina sus apreciaciones que tienen un valor real y positivo, estimando que no solo debemos atender nuestra riqueza pecuaria en cuanto significa consumo doméstico de sus carnes y leche y productos derivados de ellas, que con artículos de primera necesidad para la alimentación, sino que debemos cuidar de su protección para intensificar la exportación de carnes muertas, frescas, saladas y conservadas y ganado vacuno en pie, máxime cuando esa exportación está ya iniciada, si bien en corta cantidad y a muy contados países.

En el trabajo que comentamos para que puedan hacerse cálculos con la debida discreción se anotan los Municipios que no facilitaron datos y entre los cuales figuran algunos en cuyos términos existe estimable cantidad de ganado: ellos son: Artemisa; Consolación del Norte y del Sur; Guane; Los Palacios; Mantua; Pinar del Río; San Cristóbal; San Luis (de Pinar del Río); Bauta; Caimito del Guayabal; San Antonio de las Vegas; San Nicolás; Santa María del Rosario; Santiago de las Vegas; Alacranes; Bolondrón; Cárdenas; Pedro Betancourt; Cifuentes; Corralillo; Encrucijada; Esperanza; Palmira; Rancho Veloz; Ranchuelo; Fuentas; Sancti Spíritus; San Juan de los Yeras; Santo Domingo; Trinidad; Florida; Guáimaro; Esmeralda; Morón; Nuevitas; Banes; Bayamo; Caney; Cobre; Gibara; Palma Soriano; Puerto Padre y Victoria de las Tunas.

En cuanto al consumo de carnes, no han facilitado datos los Municipios relacionados, a excepción de Consolación del Sur; Bolondrón; Cárdenas; Corralillo y Bayamo, que sí los remitieron, no haciéndolo además de los especificados, los de Candelaria, Mariel, San Juan y Martínez, Guanabacoa, Los Arabos, Martí Matanzas, San José de los Ramos, Camajuaní, Cruces, Sagua la Grande, Yaguajay, Holguín y Victoria.

No obstante los obstáculos expuestos, en la estadística se consignan los siguientes informes:

Ganado vacuno: El total de cabezas de ganado en 30 de junio de 1933, era de 4.345.236 de ellos 2.046 051 machos y 2.299.185 hembras y en 31 de diciembre de 1932 de 2.071.746 machos y 2.375.944 hembras, es decir, una baja de 25.695 machos y 76.759 hembras en 30 de junio de 1933, sufrida en las provincias de Santa Clara y Oriente, pues las otras han tenido aumento en su existencia.

Ganado de Cerda: En los Registros Pecuarios no hay inscripciones del ganado porcino, pero en información adquirida por la Comisión, se le dice que en total de cerdos en el territorio nacional es de 932 914 y de ellos son de raza o pura sangre 73.096, distribuido aquel total por provincia, en la siguiente proporción: Pinar del Río: 169.215 y de pura sangre 14.361; Habana: 125.346 y de pura sangre 17.174; Matanzas: 74.977 y de pura sangre 4.836; Santa Clara: 277.262 y de pura sangre 18.246; Camagüey: 113.927 y de pura sangre 8.041 y Oriente: 17.089 y de pura sangre: 10.079.

En relación a las provincias, los Municipios que mayor número de cerdos poseen son:« Pinar del Río con 24.133; Jaruco, con 16.762; Matanzas, con 9.775; Santa Clara con 36.011; Camagüey, con 49.705 y Holguín con 38.969.

Otros ganados: La existencia de ganado caballar en la República en 30 de junio de 1933, alcanzó a 522.189 siendo en 4.629 unidades mayor que la de 31 de diciembre de 1932.

La de ganado mular: 62.139 disminuyendo en 13.714 y la del asnal de 2.631 disminuyendo también en 189, en comparación ambas con la de 31 de diciembre de 1932.

Consumo de carnes: Comparando el número y peso del ganado vacuno sacrificado en el año 1932, resulta que en el primer semestre de 1933, ese número de reses sacrificadas, ha sido menor en 18.877 unidades y en 2.093.322 kilos y por consiguiente el consumo de carne de vaca por habitante ha disminuido también por cuanto el promedio de ese consumo en seis meses de 1932, fué de 7.419 kilos, mientras que en el semestre que anotamos de 1933 fué de 6.901 kilos por habitante, según el Censo de población de 1931.

Asimismo resulta disminuido el consumo de Carne de Cerdo, pues en el promedio en 1932 fué de 0.798 kilos por habitante y en 1933 sólo fué de 0.690 kilos. Debe tenerse en cuenta en relación con este consumo, la falta de informaciones de 15 Municipios.

El consumo de carne de carnero y cabras, aumentó por habitante de 0.030 kilos en 1932 a 0.037 en 1933.

Valor Total del Consumo: Las carnes del ganado sacrificado en el aludido segundo semestre de 1933, tienen en total un valor de 5.801.612 pesos correspondientes a la de vacuno 5.056.879 a la de cerdo 707.514 y a las de lar y cabrío 37.219, pagándose a razón de un peso 46 centavos por habitante.

Exportación: En el quinquenio de 1928 a 1932 exportamos ganado vacuno en cantidad de 10 375 cabezas con un valor de 457.225 pesos, a Panamá, India Inglesa y Colombia, siendo la mayor exportación a Panamá, pues en el valor total del quinquenio alcanzó el 82.91 por ciento, pues nos compró por valor de 379.092 pesos. Colombia que sólo nos compró en el año 1929 por 75.000 pesos, alcanzando el 16.40 por ciento y Antillas Inglesas que nos compró en los cinco años por valor de 3.133 pesos que representa el 0.69 por ciento.

En cuanto a nuestras exportaciones de carnes saladas o conservada, sólo la hemos hecho con regularidad en dicho quinquenio a los Estados Unidos por valor de 358.867 pesos o sea el 96.70 por ciento del valor total, pues a Reino Unido sólo le vendimos en el año 1931 por valor de 5.310 pesos o sea el 1.43 por ciento y a Panamá en 1930 por valor de 6.951 pesos o sea el 1.87 por ciento.

La exportación de Estados Unidos si bien ha sido en todos los años del quinquenio, fué con irregularidad, pues en 1928 sólo nos compraron por valor de 7.889 pesos, en 1929 por valor de 163.951 en 1930 por valor de 174.754, bajando en 1931 a 5.600 pesos y aumentando en 1932 a 6.673 pesos.

Tan importantes informaciones nos parecen oportunas en estos momentos, porque pueden servir de antecedentes a los efectos de la defensa de nuestra riqueza ganadera en nuestros tratados comerciales, cuya modificación de unos y concertación de otros se están estudiando.

SOCIEDADES ESPAÑOLAS

EL MINISTRO DE ESTADO DE ESPAÑA SE INTERESA POR LA SOCIEDAD ORTIGUEIRESA

Ha celebrado Junta Directiva Extraordinaria la sociedad de Beneficencia «Naturales de Ortigueira», bajo la presidencia de su titular señor Juan Rey Villar, con la asistencia del Secretario Sr. M. Canoura, del Contador Sr. J. Castro, del Tesorero, Sr. F. González y de la mayoría de los Miembros de la Directiva.

Se dió cuenta de la carta recibida del Sr. Leandro Pita Romero, Ministro de Estado Español, donde manifiesta que ha dado instrucciones concretas a los representantes diplomáticos y consulares en esta Isla para la defensa de los intereses de sus conterráneos y al mismo tiempo, que la proposición que le hiciera esta asociación está estudiándose activamente a fin de solucionar la situación precaria de nuestros compatriotas que se hallan en la indigencia. Quedando agradecidos a la atención del paisano Pita Romero.

Se resolvieron favorablemente dos peticiones de socorro para dos asociados que se hallan en la indigencia.

Se conoció de 29 nuevas inscripciones de nuevos asociados del mes actual.

Que se compre un aparato receptor de radio por suscripción voluntaria de los asociados, con la cuota de diez centavos.

Que se celebre el sexto aniversario de la fundación de la sociedad con una fiesta bailable en los jardines de «La Polar».

SE ORGANIZA EL PLEBISCITO EN EL PALACIO GALLEGO

Se está imprimiendo gran actividad a los trabajos del censo electoral para la celebración del plebiscito que ha de decidir sobre la sustitución de la Asamblea de Apoderados por las Juntas generales. Probablemente quedará listo para la imprenta a principios de semana. Una vez impreso, se expondrá en el vestíbulo del palacio por término de diez días, durante los cuales pueden los socios pedir por escrito a la Comisión Electoral las inclusiones o exclusiones que estimen con arreglo a derecho.

La Sección de Propaganda recuerda a los socios que se hallan retrasados en el pago de recibos o que hayan causado baja por la misma razón, la oportunidad que se les presenta durante la exhibición de las listas electorales para ponerse al corriente o levantaar la baja si quieren tener el derecho de sufragio para propugnar el cambio de sistema que ha de poner en sus manos el gobierno y la administración de la Sociedad.

Si es verdad—como se alegó muchas veces—que la causa del retraimiento de gran parte de los socios, era la existencia de la Asamblea de Apoderados, ninguna ocasión como ésta para demostrarlo, recogiendo sus recibos y contribuyendo con su voto a derrocarla.

CLUB DE FERRETEROS

Existe mucha animación para el grandioso Festival, «Adios al Carnaval», que celebrará el floreciente Club de Ferreteros, el sábado 7 del venidero mes de Abril, a las 9 y media p. m.

Será en la sede del club, Calzada del Cerro núm. 547, que lucirá un bello adorno y una iluminación en los salones y jardines, que ha de llamar la atención.

Los bailables en esta fiesta, estarán a cargo de la celebrada Orquesta de los Hermanos Castro; de la excelente Orquesta para danzones de Ismael Díaz y del popular Septeto Cubano 1927. Tres conjuntos musicales magníficos.

Este Festival es de pensión para los socios y simpatizadores del club, costando el billete de entrada para los caballeros, ochenta centavos. Pasan ya de mil las entradas vendidas por los miembros de la Directiva y socios del Club de Ferreteros, que se proponen que su fiesta resulte un verdadero acontecimiento social.

ACTOS PARA HOY

ASOCIACION DE DEPENDIENDIENTES: Subasta pública para el arrendamiento de los servicios de Barbería, Venta de Tabacos y de Periódicos en la Quinta. El acto se llevará a cabo a las ocho y media de la noche en su local social, Prado y Trocadero.

FEDERACION DE SOCIEDADES Y CLUBS DEL OCCIDENTE DE ASTURIAS: Junta importantisima y celebración de elecciones, a las nueve de la noche en el Centro Asturiano. Se ruega a los presidentes de las sociedades federadas concurran a este importante acto.

NATURALES DE IBIAS: Junta de la Directiva, para tratar asuntos de gran importancia, a las ocho y media de la noche en el Centro Asturiano.

NATURALES DE EL FRANCO: Reunión de la Directiva a las ocho y media p. m. en el Centro Astur.

UNION DE TEVERGA, PROAZA Y QUIROS: Directiva Reglamentaria, por la noche, en el lugar de costumbre.

INDESCRIPTIBLE ENTUSIASMO PARA LA ROMERIA ASTUR

Marcha bien la romería que a beneficio de los fondos del Sanatorio en Asturias, se celebrará el domingo día ocho de Abril en los jardines de la Cervecería «La Tropical».

Hay mucho entusiasmo, como siempre, que se trata de una fiesta del Centro Asturiano y sobre todo para el Sanatorio en Asturias, y si a esto se añade el conjunto musical contratado para amenizar la misma, es de asegurar que ese día el lleno será completo.

En cuanto al banquete del Vale del Esfuerzo, en el día de hoy ha quedado cerrado el plazo para obtener dicho vale y son numerosos los socios que lo han obtenido, y prueba concluyente del entusiasmo por disfrutar de esta mesa de honor, en la que tomarán asiento los que han laborado en la campaña de inscripciones, la da la cifra de socios que se habían hecho en los días hábiles del presente mes de marzo en la Secretaría del Centro Asturiano.

A SETECIENTOS SESENTA Y TRES asciende el número de las inscripciones logradas de las cuales CUATROCIENTAS CINCUENTA Y OCHO CORRESPONDEN A SOCIOS; DOSCIENTAS DOS A SOCIAS Y CIENTO TRES BAJAS LEVANTADAS.

Así labora la Sección de Propaganda del Centro y así recibe la cooperación de los socios todos.

CASINO ESPAÑOL

El entusiasta Comité de la Casa del Casino Español de la Habana, ha organizado con todo esmero, el tradicional Baile del Sábado de Gloria, que tendrá lugar el próximo sábado 31, en el palacio social de Prado y Animas, a las 10 p. m.

Fiesta para los señores socios y sus familias exclusivamente.

Amenizada por la famosa Orquesta de los Hermanos Castro, y el popular Septeto Matancero; siempre tan aplaudido.

Para esta fiesta, que será de etiqueta, frac o smoking, existe mucho embullo entre la buena sociedad habanera, asidua al Casino.

Resultará brillantísima.

LOS ALLANDESES APRUEBAN UN VOTO DE GRACIAS PARA LAS SEÑORITAS MIÑAGORRI

En reciente fecha celebró junta Directiva del Club Allandés de La Habana. Actuó como presidente el señor Benito Rodríguez, actuando como secretario el señor José Abad. Asistieron el señor vicepresidente, Claudio Abad, el tesorero, señor Jesús Fernández y gran número de vocales. Después de leída y aprobada el acta anterior, el presidente de la sociedad dió cuenta de que el señor Angel Miñagorri había sido operado en la Quinta Covadonga, siendo su estado satisfactorio. En ese momento se nombró una comisión para que en nombre de la sociedad se interesase por su salud. Se conoció el informe de la Sección de Propaganda, la que entre otras cosas da cuenta de tres nuevas inscripciones de socios.

Y finalmente, el presidente de la institución dió cuenta de la hermosa labor que en pro de la sociedad han venido desarrollando las dictinguidas señoritas Hilda y Elvira Miñagorri; labor que consiste, esencialmente, en que ambas señoritas han reformado por completo el estandarte del Club Allandés, sin costo alguno para este. Por cuyo motivo, la Directiva en pleno acordó un voto de gracias para las entusiastas Hilda y Elvira, asturianas cien por cien...

LA CONFERENCIA DE MAÑANA

Mañana, martes, a las nueve de la noche es la fecha señalada para la verificación del acto cultural en el CIRCULO REPUBLICANO ESPAÑO., consistente en la develación del retrato del literato español Don Benito Pérez Galdós, en cuyo acto hará uso de la palabra el culto profesor Dr. Juan J. Remos.

Para asistir a este homenaje al patriarca Pérez Galdós, no es necesaria invitación; pueden asistir cuantos lo deseen, españoles y cubanos.

UNA FIESTA ARENALESA

Conforme habíamos anunciado se celebró la «Matinée de los Pepes», en la Glorieta de la Casa-Club de los arenaleses, sita en Josefina esquina a Avellaneda, en la Víbora: verificándose con la acostumbrada animación q. caracteriza siempre los festivales de la prestigiosa sociedad estudiantil «Concepción Arenal».

La popular orquesta «Iris», fué la encargada de desarrollar el programa bailable, el cual resultó de muy ameno, pues sus intérpretes hicieron gala de sus extraordinarios conocimientos y complacencia, dejando satisfechos los deseos de la juventud bailadora.

En el intermedio de la fiesta, los señores Angel Ibarra y Valentín Vide, Presidente y Secretario de la Sección de Recreo, pronunciaron unas palabras alusivas al acto, ofreciendo el homenaje que representaba el festival a los «Pepes» de la Sociedad; seguidamente el Presidente General, señor José Gómez Sánchez, haciéndose eco del sentir de los Josés de la Sociedad, agradeció aquel tributo de simpatía, significando que aquel homenaje habría de llevar al deseo de los «Pepes,Arenaleses» el calor que la Comisión Organizadora reclamaba para el porvenir arenalístico.

Compañía
Trasatlántica Española

Servicio de Vapores Correos Todo el Año.

Para NEW YORK, VIGO, CORUÑA, GIJON, SANTANDER, BILBAO.		Para VERACRUZ (México), 48 horas de viaje.	
Vapor «Habana», Abr.	15	Vapor «Habana», Abr.	8
„ «C.Colón», May	16	„ «C. Colón», May	9
„ «Habana», Jun	16	„ «Habana», Jun.	8
„ «C. Colón», Jul.	16	„ «C. Colón», Jul.	9

Para NEW YORK, CADIZ Y BARCELONA

Vapor	«Comillas»,	Abr. 21	Vapor «C. Colón», May	16
„	„	Jun. 21	„ «C. Colón», Jul.	16

Para GUATEMALA, C. RICA, PANAMA, COLOMBIA, CURACAO, VENEZUELA Y LAS PALMAS (CANARIAS).
Vapor «Magallanes», Abr. 8 Vapor «Magallanes», Jun. 8

GARCIA & DIAZ Ltda.
Agentes Generales. Habana.
Lonja del Comercio. Teléfonos: M-6911 y M-6912. Apdo. 1690.

COMPAÑIA DEL PACIFICO
MALA REAL INGLESA
(The Pacific Steam Navigation Company)
VAPORES CORREOS INGLESES

VAPOR
"Orduña"
31 DE MARZO
PARA
VIGO, CORUÑA, SANTANDER, LA ROCHELLE, PALLICE Y LIVERPOOL CON ESCALAS EN NASSAU Y BERMUDAS
PRIMERA, SEGUNDA Y TERCERA CLASE

Servicio a PANAMA PERU y CHILE, via Kingston
Vapor ORBITA, saldrá el 1o. de abril
Para informes generales, reservaciones, fletes, etcétera:

AGENTES GENERALES
DUSSAQ Co. Ltda. S. A.
PALACIO DEL CENTRO ASTURIANO—Telf. A 6540. Habana.

M.E.C.D. 2016

PARA la TEMPORADA DE PLAYA, ya iniciada,

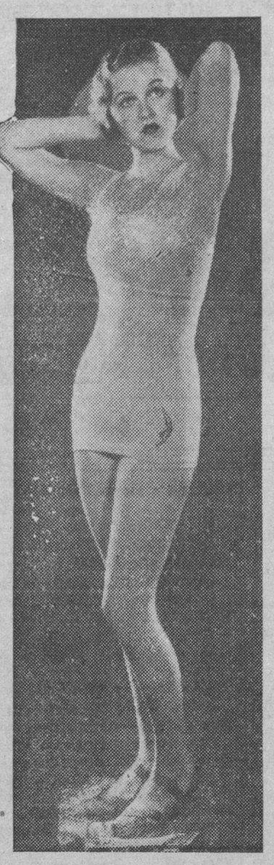

LA CASA

Sánchez y Araoz

atenta siempre a las necesidades de su distinguida clientela, está recibiendo las últimas novedades en modelos de playa.

Para Señoras y Señoritas,

--- Trajes de baño
--- Bandanas
--- Shorts
--- Pijamas
--- Polo Shirts
--- Sombreros
--- Toallas
--- Capas, etc.

Visítenos y sea usted de las primeras en lucir los nuevos modelos de la temporada.

Para caballeros y niños tenemos también el mejor surtido de trajes de baños y Polo Shirts.

Venga HOY MISMO y separe el suyo.

Si desea adquirir un SOMBRERO DE SPORT para verano, no deje de ver el selecto surtido que hemos recibido.

Sánchez y Araoz

O'REILLY 87 Telf. A-0481

Crónica Habanera

JOSEFINA SARRIA

BODA DISTINGUIDA

Para mediados del próximo mes de abril, ha sido concertada la boda de la bellísima señorita Fifí Sarría y de la Torre, con el simpático joven Claudio Menocal y Justiniani.

Los novios, que son muy queridos en nuestra sociedad, contraerán matrimonio en la mayor intimidad, dirigiéndose después a la ciudad de Kansas, en los Estados Unidos, donde el joven Menocal ha sido nombrado Cónsul de nuestra república.

HABANA YACHT CLUB

En la mañana de ayer se vió muy concurrido el Habana Yacht Club, la aristocrática sociedad de la Playa, apesar de no haber sido inaugurada aún la temporada de verano.

Una gran cantidad de socios asistieron al almuerzo, que se sirvió a una de la tarde en las hermosas terrazas de la vieja sociedad.

Entre los parties se destacaban el señor Ernesto de Zaldo y su bella esposa María Deschapelles, quienes sentaron a su mesa un distinguido grupo de matrimonios con motivo de ser el cumpleaños del señor de Zaldo y de faltar pocos días para embarcar ambos hacia el Perú, donde hace años residen.

El sábado día siete de abril, como anunciamos anteriormente, tendrá efecto el gran baile de inauguración de la temporada para el cual reina gran entusiasmo. Ese mismo día arribarán a nuestras playas los yatistas que tomarán parte en las regatas de cruceros a la vela, entre las ciudades de St. Petersburg y la Habana.

Baile y comida que dará comienzo a las nueve y quince y para el cual se ha fijado el precio de ochenta centavos el cubierto. Los señores socios podrán invitar a sus amistades, cumpliendo el requisito de consignar los nombres y hacer las reservaciones, antes de las doce del día del propio sábado.

NOTA DE DUELO

En la mañana de ayer falleció el Capitán Andrés Oliva Cuevas, que perteneció a la legión de los libertadores del año 95, y más tarde fué miembro del Ejército Nacional, donde ostentó dicho grado.

El estimado caballero desaparecido dejó de existir después de una larga enfermedad, rodeado del afecto de sus familiares que hoy lo lloran.

El acto del sepelio tendrá efecto hoy a las nueve de la mañana, partiendo el cortejo fúnebre de la casa mortuoria, Neptuno 307.

Reciban nuestro pésame su infortunada viuda, la señora Elisa Labat su hijo Andrés y demás familiares.

(Continúa en la Página Siete).

SANATORIO
PARA
ENFERMEDADES NERVIOSAS Y MENTALES
DEL
Dr. Armando de Córdova
Profesor de Enfermedades nerviosas y mentales de la Universidad Nacional.
En una extensión de una caballería de tierra, con frondosa arboleda y jardines, donde los pacientes pueden hacer vida al aire libre. Arroyo Arenas — Kilómetro 17 de la Carretera Central. Telf. No. 26.
Consultorio en la Habana: Industria 122 esq a San Miguel. — Lunes miércoles y viernes, de 1 a 3. — Teléfono: A-6674.

Es la nueva moda inglesa del saco y el chaleco de la misma tela y color, combinando con el pantalón a cuadritos, mismo color pero más claro.

Los grandes telares de Inglaterra han creado una variedad sugestiva de esas telas en los tonos beiges, azules, grises, carmelitas y otros. De las fantasías más elegantes para tales combinaciones hemos adquirido la exclusiva para Cuba.

En nuestro DEPARTAMENTO DE TRAJES A LA MEDIDA tendrán sumo gusto en mostrarle tan novísima colección y en recibir su orden para el mejor traje que Ud. puede vestir.

Antigua Casa de J. Vallés
S. Rafael é Industria

REGLANAS

Por ALEJANDRO PEREZ PEREZ

ENFERMITA

Aunque no de cuidado.

Encuéntrase así la simpática y linda niña Güirmina Castro y Falcón.

Los cariñosos cuidados de sus amantísimos padres y la eficaz asistencia del doctor Miguel Angel Loreto, lograron evitar complicaciones que tanto se temieron en los primeros momentos.

Mejora rápidamente Güirmina.

Así se me informa.

Y con gusto lo consigno.

Con mis deseos.

De un rápido y total restablecimiento.

NUEVA RESIDENCIA

En la Víbora.

Ha quedado instalado desde la pasada semana un matrimonio muy apreciado: Marinita Bergery Quintela y su esposo Juan Cubelo.

Motivos de salud es ese traslado.

Los médicos que asisten a Cubelo le recomendaron que abandonara a Regla, donde tan estimado es.

Que en su nuevo hogar encuentre la salud perdida.

Son mis deseos.

LA ALIANZA JUVENIL

Prestigiosa sociedad.

De la juventud guanabacoense.

Que tantas simpatías cuenta en el seno de la sociedad reglana.

Celebrará un grandioso baile.

En los salones del Liceo Artístico y Literario de Guanabacoa.

El próximo sábado siete de abril.

Amenizada será esa fiesta por la orquesta «Los Caciques», con su cantante Pablo Quevedo.

Y el septeto «Boloña».

Para ese baile han comenzado a circular las invitaciones.

Las que pueden solicitarse en la secretaría de «Alianza Juvenil», situada en la calle de Martí número siete, altos.

Cuarenta centavos solamente costará la guardarropía.

Numerosas serán las damitas reglanas que asistirán a esa gran fiesta de los inquietos muchachos «aliancistas».

Que será un nuevo éxito.

Que se anotarán.

Con los anteriormente obtenidos.

ONOMASTICOS

Los han celebrado.

Y aunque tarde, no quiero dejar de consignar, los nombres de las siguientes: Dolores Galán Vda. de Martínez, Dolores Caramés, Dolores Mir de Facciolo, Dolores Oliver de Aracil, Dolores Valcárcel, Dolores Fernández de González y Lola Valdés de Rodríguez.

Señoritas:

Lola Casado, Dolores Rubio, Lolita Fetrnández, Lola García, Dolores González, Lolita Pérez, Lola Valdés Gutiérrez y Dolores Ortiz.

Lolita González Cruz, elegante y muy simpática, que aún se encuentra convaleciente de la operación de apendicitis que sufriera en la Clínica de la Asociación de Dependientes.

También se celebraron en el día de ayer, su santo, la gentil Encarnación Miqueli, y la monísima y simpática niña Encarna Fernández de Castro, hija amantísima de mis estimados amigos los esposos Marina Castro de Fernández y Miguel Fernández.

Para todas, mi saludo.

Muy afectuoso.

LA SEMANA SANTA

Comenzó ayer.

Domingo de Ramos.

Nuestra parroquia se vió, con tal motivo, completamente llena de fieles.

A las ocho de la mañana se celebró Misa rezada.

A las nueve y media, Misa cantada y bendición de los Ramos.

En ella ofició nuestro muy querido párroco R. P. Francisco Fernández del Moral, quien con su constancia y simpatía ha logrado que los actos de Semana Santa, tan tradicionales y grandiosos, sean en nuestra parroquia extraordinariamente concurridos.

Para hoy lunes, martes y miércoles santos, Misa rezada a las ocho de la mañana.

Jueves Santo:

A las ocho de la mañana Misa Solemne, Procesión al Monumento, dándose la Sagrada Comunión desde las siete de la mañana.

A las tres y media de la tarde: Lavatorio.

A las ocho menos cuarto: Rosario y Meditación sobre la Institución.

Viernes Santo:

A las ocho y media. Pasión Cantada. Adoración de la Santísima Cruz. Procesión del Monumento al Altar Mayor y Oficios del día.

A las tres y media de la tarde: Ejercicios del Vía-crucis y preces para obtener buena muerte.

A las ocho de la noche, sermón de la Soledad de la Santísim Virgen.

Sábado de Gloria:

A las ocho de la mañana: Bendición de la candela, Cirio Pascual, Pila Bautista y Misa solemne.

Esos son los actos que la Iglesia Católica consagra a la Muerte del Mártir del Gólgota.

Que invita a rendirle homenaje y adoración

Poniendo ante los fieles, la imagen de la cruz, para perpetuar el recuerdo del estado en que Jesucristo murió por nosotros todos.

¡Semana Santa!

Semana de oraciones,

De recogimiento.

De sufrimientos y sacrificios.

UNA QUEJA Y UNA SUPLICA

Trátase del Centro Español.

La prestigiosa sociedad reglana.

Que tantas simpatías tiene en el seno de nuestras familias y en el de la colonia española local.

Parece que con motivo de las últimas elecciones efectuadas el «Casino Español» han surgido entre sus asociados ciertas divisiones que de no evitarse traerían como consecuencia numerosas bajas y el alejamiento de esa simpática sociedad de significados y muy queridos miembros de la colonia española de Regla.

Recientemente una comisión de asociados a cuyo frente figuraba el muy estimado amigo Daniel Taboada, hubo de tratarnos del problema que actualmente existe en el Centro Español, columnas, el descontento que existe, suplicándonos consignáramos en esPertenece a los Asociados.

Esa es la queja.

La súplica es mía.

Dirigida va a todos los componentes del Centro Español.

Y especialmente a su presidente, mi también amigo Fermín Mendez Neira.

Ella consiste en que se evite, —aún contra el marcado espíritu de extraordinaria reglamentación que exigen muchas veces las directivas,— que se dividan los asociados.

Nosotros que conocemos de los grandes esfuerzos realizados por Mendez Neyra por engrandecer el Centro Español de Regla y que también conocemos de los inmejorables propósitos que animan a todos los asociados que hoy se quejan, y que no son otros, que el de lograr qué el Centro Español —cual Ave Fenix— resulja a sus grandes épocas del pasado; estimamos que debe deponerse la intransigencia, —si es que existe— y lograrse un cambio de impresiones donde se pueda aprovechar la cooperación y entusiasmo de todos los asociados.

Tendrá eco mi súplica?

No lo se.

Pero si llegara a tenerlo y lograra que todos cooperaran al unísono, en bien del Centro Español, sería para mí una gran satisfacción el haber puesto este granito de arena.

Insignificante.

Pero sincero.

SIGUE....

PERFILES

La solicitada revista.

Tan interesante.

Y amena.

Me ha visitado.

Trae el número correspondiente al actual mes, en su portada, la fotografía de Bette Davis, la conocida estrella cinematográfica.

Y en sus páginas notables artículos calzados con las firmas de J. Buttari Gaunaurd, doctor Francisco Domenech, Romero Tena, Luis E. Otheguy, Guillermo F. Hall, Jean Calloti, Clementina Smerter Carlos F. Guash, Elvira Deuloféo, Bracho Montiel, Casimira Heureaux y otros.

Además secciones de pasatiempo, cine, sport, música, modas y otras.

Numerosos grabados adornan las páginas de «Perfiles», y en su sección Social, a toda página, el retrato de la muy gentil y bella Rosita Añón Callejas.

Para su directora, la doctora Fidelina Viciana de Vázquez, que tan excelente revista nos viene presentando, mi felicitación.

Muy sincera.

RITA FELIU DE FERNANDEZ

Distinguida dama.

Esposa de mi estimado amigo Augusto Fernández, tan apreciado en el seno de nuestra sociedad.

Encuéntrase enferma desde ayer.

Aunque no de cuidado.

Para ella va, con estas líneas, mis deseos de un pronto restablecimiento.

Alejandro Pérez y Pérez

Burla Burlando

FERTILIDAD TROPICAL

No son solamente admirables por su fertilidad vegetal estas tierras tropicales, sino que lo son aún más en su aspecto «ideológico».

Aquí cada cabeza es un tiesto en el que pueden germinar vigorosamente desde el ensueño musulmán hasta el delirio moscovita.

Según el último censo la isla de Cuba cuenta con tres y medio millones de habitantes, y se puede asegurar que no existen en ella menos de tres mil partidos políticos, asociaciones, gremios, grupos, federaciones, clubs, sindicatos, hermandades, etc., etc., cada uno con su «ideología» diferente de la de los demás. Las hay desde el rojo vivo hasta el lila pálido.

Por si esto fuese poco, cada una de esas agrupaciones ostenta en su seno diferentes variedades o clasificaciones: los de vanguardia, los de retaguardia, los del ala izquierda, los del ala derecha, los de la cola... Los de la cola suelen ser los que forman los contingentes más nutridos.

No hay para qué añadir que cada partido, grupo, asociación o cofradía se cree el único poseedor de la **verdad**, de suerte que nos encontramos con unas tres mil **verdades verdaderas** donde escojer. Por supuesto que cada una de estas agrupaciones se considera con derecho a imponer **su verdad** a todas las otras, por las buenas o por las malas. Esto de imponer **su verdad** a la brava, que parecería imposible en otros tiempos, ahora no lo es, desde que se han inventado la pistola automática, la bomba de dinamita y los gloriosos «comités» de la **estaca y de la porra.**

Pero a esta enorme suma de opiniones se puede añadir otra que casi raya en lo infinito. Basta que una sociedad cualquiera se componga de media docena de ciudadanos para que, a la corta o a la larga, surja en cada una de las seis cabezas una opinión incompatible con las de los demás, de modo que, bien sacada la cuenta, se encuentran en la actualidad, en Cuba, unas tres y medio millones de cabezas, cada una con su «idea» propia y dispuesta a «fajarse» con toda idea contraria.

¿Es un bien o es un mal esta inmensa división, subdivisión y atomización de la sociedad cubana? Según desde el punto de vista que se la mire. Desde el punto de vista de la unidad nacional es una desgracia; pero desde el punto de vista gubernamental, puede resultar un gran bien. Pero lo pronto este grandísimo fraccionamiento de «poderes» puede servir para satisfacer los apetitos y ambiciones de un enorme número de ciudadanos más o menos turbulentos. Si son tres mil cofradías se pueden contar otros tres mil presidentes, tres mil secretarios, tres mil tesoreros, tres mil cobradores, que forman un total de doce mil ciudadanos con ocupación más o menos lucrativa. Esto ya puede resolver, o al menos atenuar, el grave conflicto de los sin empleo.

¡Es maravilloso!... ¡Y aun hay quien recrimina al Gobierno porque no acaba de poner orden y restablecer la paz en esta tierra!... Eso es pretender que el Gobierno haga milagros, y es pretensión absurda. ¡Como no baje el Todopoderoso a imponernos el orden y la paz!... Pero ni aun así debemos de confiar mucho en que Dios nos ayude, por ahora, porque tal vez nos haya mandado estas tribulaciones en expiación de nuestros pecados...

M. ALVAREZ MARRON

VIBOREÑAS

LA SEMANA SANTA

Comienzan hoy a practicar el más riguroso recogimiento nuestras familias, por empezar hoy la Semana Santa, y fieles creyentes aléjanse de toda fiesta, bien es de anotar que éstas no se celebran, no ignorándose que no asistirán, sino a aquellas de índole apropiada a estos días.

Hay una tregua, pues, un pequeño descanso, para nuevamente empezar el Sábado de Gloria, día de alegría en el seno de la Santa Iglesia Católica, que en la mañana de ese día hará alegres repiques, con la bendición del Fuego, Cirio Pascual y Pila Bautismal.

Las misas de hoy en nuestra Parroquia son a las 6 y 30 y 7 a. m.. en la primera plática meditación, y en la segunda comunión.

A las cinco y media de la tarde será la Exposición del Santísimo, Rosario, Plática por el querido Párroco Padre Rodríguez y Bendición Solemne.

Nuestras familias asistirán numerosas, y a todas se ruega su óbolo para los gastos de estos cultos y los siguientes, hasta el Domingo de Resurrección.

LOS SANTOS DE HOY

Santos Braulio, Félix, Cástulo, Teodosio y Jovino y Santa Eugenia.

Dedico mi saludo a la respetable dama Eugenia Riera viuda de Noriega, y a su hija la joven señora Eugenia María Noriega de Muñiz, esposa del estimado caballero señor Alvaro Muñiz Torres.

Advierto a sus amistades que se ven impedidas de recibirlas.

Al apreciable doctor Braulio Sáenz, e hijo Braulito Sáenz y Aguilera.

Señores Braulio García Fonte, Braulio García Sánchez, Braulio Suero y Díaz, Braulio Montes de Oca, Braulio Carricaburo, y el doctor Braulio García.

PRIMER ANIVERSARIO

Se cumple hoy del fallecimiento de la inolvidable dama Rosa López viuda de Prados.

A todos sus familiares reitero la expresión de mi sentida condolencia.

SRTA. AURORITA CHAVEZ

Celebró ayer sus días esta gentilísima figulina, teniendo oportunidad de apreciar el afecto de sus amigas y el aprecio de sus admiradores.

Hasta su residencia llegaron muchos expresivos mensajes, y yo en estas líneas le hago llegar el mío por su inquebrantable felicidad.

NIÑA JULITA GOMEZ COLLADO

Cumplió ayer la edad de diez años esta monísima muñecita en miniatura, que es la mimada tiranuela en su venturoso hogar.

Para Julita deseo todas las venturas terrenales.

SRA. VIRGINIA GUTIERREZ DE MADAN

Celebró ayer su cumpleaños tan apreciable dama, amante esposa de nuestro estimado compañero el señor Bienvenido Madan, Director de la revista «Dominical».

Sus relaciones sociales le dedicaron muchas felicitaciones, y yo les deseo a los esposos Gutiérrez Madan la continuación de su actual felicidad.

SRTA. REINE LEVY

También aper celebró su cumpleaños esta gentilísima figulina, que vióse muy visitada en su residencia, aunque no hubo fiesta alguna en su íntimo recibo.

Muchos años deseo continúe celebrando Reine de dichosa vida.

BODAS DE PAPEL

Cumplieron ayer el primer año de casados, los jóvenes esposos señora Estrella Díaz Rodríguez y el señor Vicente Vázquez.

También celebraron sus Bodas de Papel, los jóvenes esposos señora Teté Vázquez y Sánchez, hija del inolvidable General Pedro Vázquez e Hidalgo, y el señor Antonio González Redín, conocido y acreditado Agente de la Aduana capitalina.

Que lleguen a celebrar sus Bodas de Brillantes son mis deseos.

ANGEL AL CIELO

A él ha volado el tierno niño, de apenas año y medio de edad, Raúl Párraga, hijo de los distinguidos y jóvenes esposos señora Elvira Martínez y Alfredo Párraga, que permanecen inconsolables con la eterna ausencia del fruto de sus amores.

Toda la resignación que necesitan para soportar su justa e intensa pena, les deseo.

Urbano del Castillo.

PARIS-HOTEL MONT-THABOR
(Opera) 4 rue du Mont-Thabor 4 (Place Vendome)
180 HABITACIONES CON BAÑO Y LLUVIA
En este Hotel encontrarán toda clase de facilidades por ser su
GERENCIA ESPAÑOLA

N. GELATS y Cía.
Habana. BANQUEROS Aguiar 106-108
Vendemos cheques de Viajeros
Pagaderos en todas partes del mundo
y Cartas de Crédito Circulares
en las mejores condiciones.
"SECCION DE CAJA DE AHORROS"
Recibimos Depósitos en esta Sección Pagando el 2½ por 100 Anual. Todas estas operaciones pueden efectuarse también por Correo.

BUFETE DE
JOSE I. RIVERO
Notario: FELIPE RIVERO
Chacón No. 25. HABANA
Teléfonos: M-1472 A-8142

M.E.C.D. 2016

ESCENARIO Y PANTALLA

COMEDIA POR EUGENIA ZUFFOLI

HEMOS recibido una carta del actor José Bódalo. El madrileñísimo amigo nos comunica en ella que su esposa Eugenia Zuffoli se dispone a inaugurar, posiblmente a fines de este mes, una temporada de comedia en el teatro «Principal».

La nueva no puede ser más grata. Eugenia Zuffoli es conocida en La Habana como intérprete de revistas, zarzuelas y operetas, como tonadillera y como recitadora. No la hemos visto actuar, sin embargo, en el género que con tanto éxito cultivó últimamente en España: la comedia. Esta circunstancia hace que tengamos una visión incompleta del arte de Eugenia Zuffoli. Porque aunque la fina artista es de las que sabe revelar primores de sensibilidad aún en el contenido minúsculo de una cancioncilla banal, es innegable que la comedia es, de todos los géneros, el que le brinda más ancho campo de posibilidades.

Ahora bien, nosotros tenemos nuestra opinión particular sobre cómo debe desenvolverse una temporada de comedia en estos momentos, si no quiere fracasar o arrastrar una vida lánguida. Por lo pronto exige dos cosas: obra nuevas y elementos nuevos. Ni con el repetrtorio tradicional ni con las caras conocidas se va hoy a ninguna parte.

En cuanto a lo primero, vemos en la carta de Bódalo algunos títulos que cumplen el requisito. Se destaca entre elos «El estupendo cornudo», la farsa de Fernando Crommelynck, estrenada hace muchos años, paseada por todos los coliseos importantes de Europa, traducida a lcastellano por Augusto d-Halmar y Antonio Espina, editada por la «Revista de Occidente»; pero no llevada a nuestros escenarios por la incompresión, la timidez y el misoneismo de las compañías que nos han visitado.

Vemos también que la Zuffoli se propone estrenar «El pan comido en la mano» de Benavente; «Cinco lobitos» y «El susto», de los hermanos Quintero; «Prostitución», de Fernández Ardavín; «El beso ante el espejo», de Ladislao Fodor y «La hija del tabernero», obra en verso de Angel Lázaro, el bien recordado amigo, que se estrenó percisamente en Madrid por una compañía en que Eugenia Zuffoli figuraba como primera actriz.

Otras muchas Obras del teatro moderno pudiera dar a conocer en esta temporada Eugenia Zuffoli, ya que tiene intuición y talento sobrados para ello. Pirandello, Shaw, Lenormand, Romains, Vildrac, Kaiser son autores totalmente desconocidos o muy conocidos entre nosotros. Iniciar a nuestro público en ellos sería llevar al teatro la revolución que en lo político lo económico y lo social estamos tratando de realizar.

Y en cuanto a novedades de «elenco». Bódalo nos da algunos nombres en su carta. Margot Erbeya, actriz; Rosa Frías, dama joven; Rafael Calvo, primer actor; Francisco Jambrina, galán ya sancionado aquí, pero que, según se nos dice, ha adelantado mucho; Manuel Arenas, actor de carácter etc.

Asumirá la dirección de esta temporada el propio José Bódalo, hombre ducho en achaques de escenario.

Y en cuanto a presentación y otros menesteres, el amigo Bódalo nos hace también las mejores promesas.

Por nuestra parte, comprometemos desde ahora nuestro moestísimo concurso para que puedan cumplirse.

Francisco ICHASO.

NOTAS

ESTRENO DE «CENA A LAS 8», EN EL «ENCANTO»

Jean Harlow y Wallace Beery en «Cena a las 8».

Hoy, comenzando a las 3.30 y durante toda la semana se exhibirá en este aristocrático teatro la grandosa producción Metro «Cena a las ocho», con un formidable reparto, que se ha llamado «el grupo del millón», por los sueldos fabulosos que todos esos artistas ganan. Entre los principales figuran John Barrymore, Marie Dressler, Wallace Beery, Jean Harlow, Lionel Barrymore, Billie Burke, Edmund Lowe, Magde Evans, Jean Hersholt, Karen Morley y Phillips Holmes. El motivo de que cada uno de los personajes que figuran en «Cena a las ocho» sea un artista famoso, es que los papeles que cada uno de ellos había de representar exigían cierta habilidad, experiencia y talento que no se encuentran ni en los principiantes, ni en los profesionales, que no se han destacado brillantemente por sus actuaciones. Este ha sido el motivo de que el reparto de «Cena a las ocho» parezca la guía social de Hollywood o el libro de registro de la Academia de Artes y Ciencias Cinematográficas.

Las escenas de «Cena a las ocho» ocurren en el suntuoso apartamento de Park Avenue en que se supone que vive Lionel Barrymore con Billie Burke, que es su esposa y Magde Evans que es su hija (aquí las señoras tendrán ocasión de ver «interiores» de un gusto exquisito). El ultramodernista boudoir de Jean Harlow, donde las señoritas encontrarán detalles de mucho interés. El apartamento del Hotel, en que vive John Barrymore y otros sitios igualmente encantadores.

«NACIONAL»: «DON QUIJOTE», CON CHALIPINE

Interesantísimo, de un sabor artístico extraordinario, es el estreno que hoy ofrecerá la empresa del teatro «Nacional». Se trata de la notable producción titulada «Don Quijote», obra maestra, musicalizada toda y en la que el gran bajo ruso tiene oportunidad de dejarse admirar al ofrecer varios bellísimos trozos de ópera. Esta obra, cuyo arreglo a la pantalla se debe a Paul Morand, el célebre escritor francés, es más que cosa seria, una interesantísima comedia, plena de la más fina ironía y de las escenas más extraordinarias.

«Don Quijote» ha sido dirigida por el célebre realizador Pabst, uno de los más grandes cineastas galos y la misma ha de agradar enormemente a los amantes de la buena música, porque la partitura de la producción aludida vale por todo lo queda ofrecerse en este género de películas.

Hasta el miércoles será exhibida en el «Nacional» esta maravilla de la vinematografía moderna, toda vez que el jueves será estrenada oficialmente «Canción de Cuna», la suave y delicada obra de Dorothea Wieck, seleccionada por la empresa para cubrir esos días de santo recogimiento en que será ofrecida debido a que se trata de algo de una pureza y de un fervor religioso sorprendentes. «Canción de Cuna» se exhibirá desde el jueves hasta el domingo.

En el mes de abril, como ya se ha anunciado, serán estrenadas en el «Nacional» cuatro grandes superproducciones. Son estas: «Una mujer para dos», «Volando sobre Río Janeiro», «Las cuatro hermanitas» y «Escándalos romanos».

LA GRAN FUNCION DE MAÑANA EN EL «CAMPOAMOR»

Hoy se exhibe por última vez la producción Fox de interesantísimo argumento «Murallas de oro», con Sally Eilers, Norman Foster, Rosita Moreno y Ralph Morgan, presentándose en los turnos elegantes de tarde y noche el conjunto artístico del Casino Nacional, integrado por los bailarines George and June Balla, Orma Sofer y Peggy Horner, acompañados de la orquesta «The Jazz Queen».

Mañana, grandioso programa especial. El estreno en Cuba de la magnífica película «Mi mujer», con Helen Twelvetress y Víctor Jory y presentación de Jaime Devesa, el «malevo» argentino, quien hizo el papel del villano Rancales en la película «Molodías de arrabal», con Carlos Gardel, presentando un sketch igual que el que hizo en esa producción. También actuarán los populares artistas: Eugenia Zúffoli, María Fantolli, Rita Agostini, las hermanas Cruz, René Cabeza, Leonel D-Nais,el show del Casino, acompañado de la orquesta «The Jazz Queen», el profesor Morales, el pianista Rafael Betancourt, un conjunto típico cubano y la pareja de rumba «Mercedita y Tomasito», actuando como maestro de ceremonio el actor argentino Devesa.

Los precios para estas dos grandes funciones no sufrirán alteración, rigiendo los de costumbre en el «Campoamor».

FUNCION POPULAR HOY EN EL «MARTI»

Por ser lunes, la función de hoy en el «Martí» será de carácter popular, lo que equivale a decir que subirán dos obras a escena por el precio de una: 30 centavos la luneta, 20 la butaca y 10 la tertulia.

Las obras seleccionadas para la función de hoy son nada menos que «Motivos de Carnaval», original de Agustín Rodríguez, autor de bien ganada fama y con música del maestro Isidro Laguna, que en su confección ha vertido lo más inmenso de su inspiración y «El Tribunal de Sanciones», formidable sátira en la que su autor, Carlos Robreño, alude al funcionamiento encargado de liquidar el machadato.

En la interpretación de estas obras toma parte la plana mayor del elenco del Martí, sin que falten Alberto Garrido, Federico Piñero, Candita Quintana, Arnaldo Sevilla, Julito Díaz y otros.

La empresa del Martí tiene en cartera varios estrenos que llamarán poderosamente la atención.

THE THEATRICAL TEN CENTS EN EL «PAYRET». VEINTE CENTAVOS LUNETA

Gran función del Theatrical Ten Cent Company hoy en «Payret», desde las cinco de la tarde, actuando el «show» Policromías Modernistas a las seis menos quince y superproducciones cinematográficas y combinándose preciosos números artísticos por los Macareno, Anita Serrano, las hermanas Lago, el notable excéntrico Artinelli, The Twin Sisters y un coro de lindas muchachas.

El precio es solamente 20 y 10 centavos luneta y la función es corrida, pagando el público una sola vez y pudiendo estar en el teatro hasta las doce de la noche.

The Theatrical Ten Cents que actúa en el Payret es el espectáculo para todos los gustos.

IRRITACIONES Y ERUPCIONES
aliviadas prontamente y sanadas por unas aplicaciones de
Resinol

A LAS PERSONAS QUE DESEEN COMUNICARSE TELEFONICAMENTE CON LA ADMINISTRACION, REDACCION Y CLASIFICADOS DEL «DIARIO DE LA MARINA», LES ROGAMOS LLAMEN A LOS NUMEROS

M-7912 - A-3333

PRESCINDIENDO POR EL MOMENTO Y HASTA NUEVO AVISO DE LOS NUMEROS

M-7911 - 7913

MUSICA Y MUSICOS

ISABELITA ELIAS CON LA FILARMONICA

Fué Franz Liszt quien dió a la escena final del «Tristán e Isolda» de Wagner, el nombre de «Liebestod», o sea «Muerte de amor», escena que se desarrolla en el patio del castillo de Tristán, en Bretaña, a donde Kurwenal lo traslada, herido, y donde muere segundos antes de recibir la nueva de su libertad, expirando en los brazos de Isolda. Esta, desesperada, da su último adiós a Tristán, cayendo exánime sobre su cuerpo. Ese canto de amor y de muerte, es el «Liebestod» que Wagner entretejió con magistral habilidad usando temas de la inmensa escena de amor que se desarrolla en el segundo acto de Tristán, que termina con el tema de la liberación de la muerte.

El role de Isolda requiere una voz de calidad dramática. Cantante, por consiguiente, de voz potente, que en ocasiones se encuentra, como rara avis, es verdad, en alguna mezzosoprano cuya opulencia tonal y extensión notable de su órgano vocal la permiten acometer con éxito los roles dramáticos wagnerianos. Tales fueron Olive Fremstad y Margaret Matzenauer, cuyos nombres pasaron a la historia entre las más admirables intérpretes de los dramas musicales de Richard Wagner. Además, existe una cierta tradición interpretativa, la cual explica el por qué Wagner, es decir, su música, fué confinada al sacro recinto de Bayreauth, hasta hace relativamente poco tiempo en que el clamor por música tan sublime rompió las barreras infranqueables, permitiendo a los amantes de la música, en el mundo entero, gozar de esas obras magistrales.

En Cuba, que tanto ha oído (comparativamente), de Strawinsky, Prokofieff, Honegger, Schoemberg y los americanos Cowell, Ives, Weiss, Ruggles, etc., etc., padres, emperadores y reyes de las disonancias más excitantes del sistema nervioso, apenas o nada conoce de las bellezas musicales creadas por el genio de Richard Wagner, llamado «revolucionario» (aunque no «auténtico»; los auténticos del pentágrama, son también los de ahora), en su tiempo y no sin razón, puesto que revolucionó las formas musicales, reconstruyéndolas y creando el drama musical.

Es decir, «revolucionó» beneficiosamente la música.

Wagner marca la culminación de la escuela romántica y los comienzos de la escuela moderna. Su influencia ha quedado con marca indeleble en las composiciones de muchos autores. Como decíamos, de sus obras maravillosas poco conoce nuestro país. Apenas un Parsifal o Lohengrin y las oberturas o arias que nos ofrecen las orquestas de vez en cuando y... nada más. De toda la obra grandiosa de Wagner, de ese cúmulo de armonías admirables en las que jamás falta la belleza melódica, es «Tristán e Isolda», su obra maestra.

La Orquesta Filarmónica de la Habana, en su concierto de ayer domingo, después de comenzar con la obertura de «Las bodas de Fígaro», de Mozart, acompañó loablemente a la solista de esa mañana, Isabelita Elías Huguet, soprano lírico, poseedora de una voz de calidad muy bella que usa con acierto grande, mas... hemos de llamarla algo la atención, en propio beneficio de su órgano vocal, puesto que somos los primeros en aplaudirla y admirarla, con referencia a la selección de obras para futuras audiciones. Para cualquier cantante, es algo de primordial importancia el seleccionar bien las obras que cuadren mejor a su tesitura vocal. Esto entraña una dificultad extraordinaria. ¿Por qué? Pues, por dos motivos: o por no conocerse bien, en cuyo caso precisa el tener un guía experto en la materia o, por una causa muy humana, por una ambición muy justificada, pero que requiere una gran fuerza de voluntad para «no pecar», puesto que si se peca y, a menudo, lo más probable será que se palpen consecuencias funestas antes de lo que se espera.

Nos imaginamos a Isabelita Elías una entusiasta ferviente de Wagner; aún más, de la música dramática en general. Es nuestra preferencia también. De este gusto nace seguramente su deseo de interpretarlas, pero... no es esta la tessitura que cuadra mejor a sus medios vocales excelentes. La Elsa, de Lohengrin, se adaptaría mejor, quizá. Y en esto del propio conocimiento, recordamos a una de las más grandes cantantes de nuestra época, Geraldine Farrar, quien, en cierta ocasión nos dijo cómo había ambicionado cantar las óperas de Wagner, pero que reconocía que la calidad de su voz no era la que resistía las exigencias vocales del drama musical wagneriano. Sin embargo, la genial artista realizó parte de su deseo interpretando una Elsa von Brabant, que causó verdadera sensación. Pero, de Wagner, eso fué todo lo que pudo conquistar su voz de genuino soprano lírico.

La misma canción de Schubert, «Der Erlkonig», esencialmente dramática, no encuadra completamente dentro de las facultades de la señorita Elías. Su interpretación es de verdadera dificultad. Nada menos que «cuatro voces» están asociadas en la interpretación de esta canción: el narrador, el niño aterrorizado, el Rey siniestro y el padre desolado Estas voces, completamente distintas entre sí, tiene que caracterizarlas el cantante, vocal y emotivamente. Existen otros detalles de interpretación que omitiremos en pro de la brevedad, pero que son importantísimos. Como canción dramática, no existe nada superior a «Der Erlkoenig»; es un verdadero drama en miniatura. Y lo más sorprendente es que Schubert la escribió cuando contaba sólo dieciocho años.

En «Ah Perfido» de Beethoven, Isabelita Elías encontró un medio de expresión más adecuado a su bella voz de soprano lírico, oyéndose en todo momento fresca y argentina, atrayendo los aplausos del público, que no se los escatimó en ningún momento y que los mereció sin duda alguna, como las flores que recibió en numerosos cestos. Isabelita Elías es hoy una de nuestras mejores cantantes, poseyendo, además, una personalidad atractiva y simpática, que, unida a su belleza, la aseguran el triunfo en todos sentidos.

Amadeo Roldán, con su Orquesta, acompañó con justeza a la solista y también interpretaron el «Pacific 231» de Honegger, y «La Valse» de Ravel, estreno del día que fué muy bien recibido por el público que ya ha gustado del Bolero del mismo autor, quien, como siempre, se muestra un maestro de la orquesta, por su técnica extraordinaria combinada genialmente con atractivas ideas melódicas, ritmos sugestivos de valses vieneses que escapan al instante para dejar la miel en los labios, ofreciendo lo agrio por contraste... Ravel en «La Valse», es el Ravel inconfundible, genial en su fantasía, maestro también de ironía cáustica, pero siempre Ravel, dominador supremo de las grandes posibilidades orquestales.

N. B.

SUSCRIBASE Y ANUNCIESE EN EL «DIARIO DE LA MARINA»

GACETILLAS

FAUSTO: POLVORILLA

Jean Harlow, la famosa rubia que hizo de sus extraños cabellos un pedestal de popularidad, la presenta hoy el teatro «Fausto» en su última producción, «Polvorilla»; seguramente una de las más traviesas de cuantas ha filmado la inquieta estrella. El programa se completa con «Vivamos hoy», interesante producción que interpreta Joan Crawford, la comedia en dos partes, «Por una mujer» y un Noticiero Paramount.

En los turnos preferentes de 5.30 y 9.30, «Polvorilla», y a las ocho y media, por última vez, «Vivamos hoy». En todos los turnos, antes de las ocho y media, puede verse el programa completo con las dos producciones del día.

Precios, antes de las seis y media, luneta y preferencia, 20 centavos. Después de las seis y media, luneta y preferencia, 30 centavos. Niños a todas horas, 15 centavos.

NEPTUNO: POLVORILLA

A insistentes ruegos de muchas familias interesadas en conocer el bello drama «Parece que fué ayer», joya suprema de la cinematografía, que filman John Boles y Margaret Sullavan. Además, va en el programa, la super-comedia «Rey por una noche», con Chester Morris, una comedia en dos partes, un cartón y un Noticiero. En el turno de 8:30, se exhibe por última vez «Rey por una noche». Precios, 20 centavos luneta, hasta las seis y media, y 30 centavos después. Niños 15 centavos.

Mañana «El abogado», drama emocionante, con John Barrymore y «Lo eterno», con John Boles. Jueves y Viernes Santos, «Amo a este hombre», con Nancy Carroll, y «El signo de la Cruz». Sábado y domingo próximos «Reina Cristina», por Greta Garbo.

RIALTO: EL ABOGADO

La Universal ha seleccionado para la interpretación de su película «El abogado» que se exhibe hoy en Rialto a John Barrymore, Bebe Daniels y Doris Kenyon. Llamamos la atención que solamente podremos exhibirla hoy por no tener fechas disponibles. También va en el programa «No se juega con el amor» de Lew Ayres, una variedad musical y un gracioso cartón sonoro.

Precios: 20 centavos luneta y preferencia a todas horas.

Mañana: «No me dejes» y «De cara al cielo».

Jueves y Viernes Santos: «Vida Pasión y Muerte», explicada en español. «Peregrinación» Viernes Santo.

REGINA: EL ABOGADO

Esta es la producción considerada como la mejor del formidable John Barrymore, «El abogado», en ella se puede admirar además de la labor de este actor, la interpretación por parte de Bebe Daniels y Doris Kenyon. Además también va en el programa «No se juega con el amor» de Lew Ayres, una Variedad y un gracioso cartón.

Precios: 15 centavos, mayores, hasta las 6.30 y 20 centavos después. Niños 10 centavos.

Mañana: «No me dejes» y «De cara al cielo».

Jueves y Viernes Santos: «Vida, Pasión y Muerte», explicada en Español.

Viernes Santo: «Peregrinación».

TRIANON: LA DAMA GALANTE

En la tanda de las 4: Ronal Colman en «Las apariencias engañan», revista, muñequitos y últimas exhibiciones de «La dama galante», por Clive Brook y Ann Harding.

A las 8:30: «Las apariencias engañan».

En la de 9.45: «La dama galante», últimas exhibiciones.

Mañana y pasado: «Polvorilla», por Jean Harlow.

Para el Jueves Santo se anuncian diez bellas revistas con los asuntos mundiales más interesantes de la temporada. También se proyectará «La Pasión», en colores. El mismo programa se repetirá el Viernes Santo. Están de plácemes los amantes de las películas instructivas: esas personas que siempre preguntán por qué no se presentan programas a base de sucesos mundiales.

PRADO: PASIONES GIGANTES

El teatro «Prado», anuncia para hoy en los turnos de 3.30, 6.30 y 9.30 las últimas exhibiciones de la grandiosa película «Pasiones gigantes», interpretada por Kay Francis, Edward G. Robinson y Genevieve Tobin y a las 2.15, 4.30 y 8.30 la extraordinaria cinta «Amarga felicidad», por Anna Eagle. Completan el programa la variedad musical «Nupcias bailables» y un gracioso cartón. Precios, mayores 20 centavos hasta las 6.30 y después 30 centavos. Niños 15 a todas horas.

Mañana: estreno de la interesante cinta titulada «Niebla», por Reginald Denny. Jueves y Viernes Santos: »Christus», copia nueva sincronizada con acompañamiento de un gran coro y una magnífica adaptación musical.

RIVIERA: POLVORILLA

En las tandas de las 5.15 y 9.45 se exhibe por última vez la producción Metro interpretada por Jean Harlow y Franchot Tone que se titula «Polvorilla» revista y la comedia de Charles Chase «El Viznieto de Tarzán». A las 8.15 «El secreto de madame Blanche» por Irene Dunne.

Mañana martes: «Domadora de hombres» por Fay Wray y Jack Holt y a petición «Dama por un día, por Warren William.

El Miércoles «Paddy» por Janet Gaynor y Warner Baxter.

El Jueves «Pasión y Muerte de N. S. J.»

El Viernes «Christus».

El Sábado y Domingo «La Reina Cristina» por Greta Garbo y John Gilbert.

INGLATERRA: LA MELODIA PROHIBIDA

Precios para hoy en función de 1:30 a 6:30, 10 centavos y de 6:30 a 11.30, 15 centavos. Niños 10 centavos a todas horas.

Pantalla último modelo »Extra Lumínica» y equipo sonoro Phillips sistema Movietone.

En matinée y noche con «Abrete César» comedia y el cartón sincronizado «El doctor lunático» y producciones «La melodía prohibida» cantada y dialogada en español por José Mojica, Mona Maris y Conchita Montenegro, y «Mientras Paris duerme», atracción especial por Víctor Mc Laglen.

A las 5 p. m. «La melodía prohibida» y «Mientras París duerme».

Mañana, programa especial.

MODERNO: ALLA EN EL ORIENTE

Hoy se llevará a la pantalla de este teatro un gran programa Select, en sus turnos de tarde y noche, con dos colosales producciones, «Allá en el Oeste», por Richard Barthelmes y Lilian Gihs. «La nueva generación, un interesante cartón y una instructiva revista. Luneta hasta las 6.30, 15 centavos; después, 20 centavos; niños a todas horas, 10 centavos.

Mañana, «Marido y compañía», Robert Montgomery, Helen Hayes. «El retorno de la extranjera» Lionel Barrymore. Miércoles, «Un drama en autobús», Lewis Ayres.

VERDUN: LA CALANDRIA, EN ESPAÑOL

En las funciones de matinée, tarde y noche, continúan obteniendo enorme éxito las colosales producciones «La Calandria», en español, por Carmen Guerrero y Julio Villarreal y «Allá en el Oeste», sincronizada por Lillian Gish y Richard Barthelmes, el cartón por el ratón Mickey, «Victimas del amor», comedia, revista, etc.

Precios: matinée y tanda hasta las 6.30, todos 10 centavos.

Después de las 6.30, mayores, 15 centavos; niños, 10 centavos.

Mañana: «La noche del pecado», en español. Ramón Pereda, Ernesto Vilches, Rita Montaner.

«Secretos del mar», Ralph Bellamy y Fay Wray.

FLORENCIA: LOS DESAPARECIDOS

Para hoy se anuncian dos grandes películas de argumento valioso e interesante, en este popular espectáculo de San Lázaro y Espada, equipado con el aparato «Western Eletric», la perfección de la voz humana. Tandas de las 2 a las 5 y 8:30 con revista y graciosa comedia. Precios hasta las 6:30, mayores, 10 centavos, y después 20 centavos. La extraordinaria super joya «Los desaparecidos» por Betti Davis. Suntuosa y muy lujosa producción musical «Las explotadoras de 1933» por John Blondet. Mañana «Allá en el Oeste» y «La estatua de carne».

OLIMPIC: DINERO SANGRIENTO

Dos grandes películas serán exhibidas hoy en este concurrido cine de Avenida Wilson y B. en el Vedado, las mayores comodidades, ventilación y sonido perfecto. Da comienzo a las 5.15 y 9.30, con comedia y variedad. Sorprendente y bien argumentada producción «Dinero sangriento» de George Bancrof y Frances Dee. A las 8.30 la interesantísima film «Danubio Azul» de Joseph Schildkrant. Mañana «Dos noches» y «Hubo que casarlos». Precios hasta las 6.30, mayores, 15 centavos, y después 20 centavos.

BELGICA: ENRIQUE VIII Y SUS SEIS MUJERES

Ultimas exhibiciones de la interesante producción «Enrique VIII y sus seis mujeres» anuncian las carteleras del Bélgica para hoy lunes. También anuncian para hoy la regia producción por Claudette Colbert y Ben Lyon que lleva por título «Bajo las sombras de los muelles» una obra de argumento sensacional, la mejor interpretación de la Colbert con la cooperación del malogrado actor Ernest Torrence, se pasarán comedias y cartones para los niños. Para mañana «Sobre las nubes» estreno por Robert Amstrong.

WILSON: LA MELODIA PROHIBIDA

Precios para hoy en función de 1.30 a 6.30, 10 centavos; de 6.30 a 11.30, 16 centavos y niños 10 centavos a todas horas.

La mejor proyección de la Habana, con la nueva pantalla extra lumínica (Luz del Día) y el último tipo de equipo sonoro Phillips.

En matinée y noche «Abrete César» comedia, revista y el cartón «El doctor lunático» y las producciones «La melodía prohibida», joya suprema cantada y dialogada en español, por José Mojica, Mona Maris y Conchita Montenegro, y «El último varón sobre la Tierra», comedia musical en español por Raúl Roulien y Rosita Moreno.

Miércoles «Prisioneros de guerra» por Leslie Howard.

CARTEL DEL DIA

POR LOS TEATROS

MARTI: A-1851.—Compañía Cubana de Zarzuelas de Agustín Rodríguez. A las 8 y 45: Lunes popular con «El Tribunal de sanciones» y «Motivo de Carnaval».

ALHAMBRA.—Compañía de Regino López. A las 8 y 45: «Despretigiomanía y Boadway in Javana.

POR LOS CINES

CAMPOAMOR: A-7054. A todas horas: «Murallas de oro», con Sally Eilers y Norman Foster, «Nunca pasa nada». A las 5 y 15 y 9 y 15: Presentación de George and June y The Jazz Queen.

ENCANTO: A-4433. A todas horas: «Cena a las 8», (estreno) con Jean Harlow, Marie Dresler, Karen Morley, Madge Evans, John y Lionel Barrymore, Wallace Beery y otros.

NACIONAL: A-3730. A todas horas: «Don Quijote» (estreno) con Fedor Chaliapine, comedia y revista

PAYRET: A-7157.—«Teatrical Ten Cents Co. Assas. De 3 p. m. a 12: Películas y números de variedades.

FAUSTO.— «Polvorilla». «Vivamos hoy». Comedia. Noticiero.

NEPTUNO.—«Polvorilla». «Rey por una noche». Comedia y Revistas.

RIALTO.—«El abogado». «No se juega con el amor». Comedia. Cartón. Variedad.

REGINA.—«El abogado». «No se juega con el amor». Comedia. Cartón. Variedad.

TRIANON.—«La dama elegante». «Las apariencias engañan». Revista y Cartón.

INGLATERRA.—«La melodía prohibida». «Mientras París Duerme». Variedad. Revista. Cartón.

LIRA.—«La Calandria». «Don yankee». Comedia y Variedad.

MODERNO.—«Allá en el Oeste». «La nueva generación». Revista y Cartón.

VERDUN.—«La Calandria». «Allá en el Oeste». Comedia. Cartón. Revista.

FLORENCIA.—«Los desaparecidos». «Las Explotadoras de 1933». Comedia y Revista.

OLIMPIC.—Dinero sangriento. Danubio Azul. Comedia y Variedad.

BELGICA.—«Enrique VIII y sus seis mujeres». «Bajo las sombras de los muelles». Comedia. El asesino diabólico». «Estaba escrito». Comedia. Cartón.

UNIVERSAL.—«La juventud manda». «El hombre león». Comedia y Revista.

WILSON.—«La melodía prohibida». «El último varón sobre la Tierra». Cartón. Variedad.

VIOLETA.—«El libertador de esclavos». «Enrique VIII y sus seis mujeres. Comedia.

HOY CAMPOAMOR
Ultimas exhibiciones de la lujosísima película FOX
MURALLAS de ORO
Sally EILERS Norman FOSTER
Rosita Moreno Ralph Morgan
5½ y 9½
El Show del CASINO
MAÑANA
2 GRANDES FUNCIONES 5½ y 9½
ESTRENO en CUBA DE
MI MUJER con
Helen TWELVETREES
Victor JORY y Claire DOOD
20 VARIEDADES
y DEBUT del "RANCALES" de "MELODIA de ARRABAL"
JAIME DEVESA
"EL MALEVOLO ARGENTINO"

RADIO Y ELECTRICIDAD

TRASMISIONES PARA HOY

C M W
LA VOZ DE LAS ANTILLAS
590 Kilcs.

11.00 a.m. Programa Vermouth.
11.45 a.m. Canciones del Cine.
12.m. Pedrosa y Benemelis, Trovadores.
1.00 p.m. Tribuna Radio Escolar.
4.00 p.m. Orquesta de Raimundo Pía.
5.00 p.m. El dúo Carmelina y Arturo.
6.00 p.m. La Voz de la Raza
7.00 p.m. La Hora del Diario.
8.00 p.m. Hora Múltiple. Comedia: «La Desconocida» de Maurice Renard. Programa musical por el tenor René Cabezas. Pianista: Santos Menéndez. Charla sobre radio.
9.00p.m. Música variada.
10.00 p.m. Hora Cuba-España.
11.00 p.m. Termina.

C M K
730 Kilcs

De 12 a 1 p.m. Canciones, charla y temas de actualidad.
4 p.m. Charla agrícola y canciones.
5 p.m. Trovador Codina.
De 6 a 9 p.m. Música variada y charla aprista.

C M C W
965 Kilcs.

6 p.m. "Concierto a cargo de Margarita Lecuona y otros.
7 p.m. Programa con temas de películas y «El Gordo y el Flaco».
8 p.m. Canciones. (T.E.)
9 p.m. Música clásica. (T.E.)
10 p.m. Orquesta Muñoz.
11 p.m. Trovador Gómez.

C M C F
890 Kilcs.

De 7 a 9 p.m. Noticiario del Aire. Anunciador: F. M. de la Reguera.

C M B C
1270 Kilcs.

1 p.m. Programa por las hermanas López, José Ojeda y otros.
2 p.m. Orquesta Gris p F. Collazo.
3 p.m. Música variada (T.E.)
6 p.m. Programa variado.
7 p.m. Programa español.
8 p.m. Receso.
9 p.m. Programa variado.

C M B S
780 K'lcs.

De 10 a 12 m. Música variada. (T.E.)
12.00 m. Septeto Segundo Nacional y Variedades.
De 3 a p.m. Audición informativa.
7 p.m. Programa variado (T.E.)
8 p.m. Música bailable.
9 p.m. Programa a cargo de Miss Fay Marsh y Luis Borbolla.
9.30 p.m. Programa variado.

C M B Z
1010 Kilcs.

11 a.m. Sexteto.
12.30 p.m. Temas de películas (T. E.) y noticias.
2 p.m. Receso.

C. O. C.
6010 kilociclos—49.9 metros

4 p.m. Concierto RCA-Victor.
5 p.m. Noticias de interés general.
5.30 p.m. Concierto Atwater Kent.
6.45 p.m. Programa Acebal del Campo, trasmitido conjuntamente con la C.M.C.Y.
8 p.m. Buenas noches.

C M C Y
1325 Kilcs.

6.45 p.m. Programa Acebal y del Campo, trasmitido conjuntamente con la emisora de ondas cortas C O C.

W L W
Crosley Radio Corporation
Cincinnati, Ohio.

7.30 p.m. Orquesta.
8 p.m. Revista musical.
8.30 p.m. Cichard Crooks, tenor y Orquesta.
9 p.m. Variedades.
10 p.m. Orquesta bailable.
10.30 p.m. Orquesta.
11.p.m. Bailables desde el Hotel Gibson.
11.30 p.m. Bailables desde New York.
De 1 a 3 p.m. Programa especial con el nuevo equipo de medio millón de watts (w8x0).

MAGNESIA SARRÁ
Sabrosa-Espumante-Anti-ácida inmediatamente alivia Jaquecas Mareos Acedías
ASEGURE UN DIA FELIZ
DROGUERIA SARRÁ
LA MAYOR

LIRA: LA CALANDRIA, EN ESPAÑOL

Dos colosales películas desfilarán hoy por la pantalla del Lira, el preferido cine de las familias. Estreno de la regia creación de María Guerrero, en español, titulada «La Calandria». Magnífica film de argumento muy valioso e interesante «Don Yankee» por Lupita Tovar, precedida de comedia y variedad. Precios populares. Mañana la producción del año «La juventud manda» de argumento de actualidad. Miércoles «La Juventud Manda», y «La Venus rubia».

VIVES: EL ASESINO DIABOLICO

Muy interesantes películas anuncian las carteleras de este gran cine de B y 27 en el Vedado, que ha sido recientemente restaurado con los mayores adelantos y equipado con el grandioso aparato «Western Electric», la perfección de los sonidos. Tandas de las 5 y noche a las 8:30 con una variedad, un gracioso cartón. Sensacional e interesante super joya «El asesino diabólico» de Lionel Atwill y Katherine Burke. Soberbia producción «Estaba escrito» de Stuart Erwin. Mañana programa selecto.

UNIVERSAL: LA JUVENTUD MANDA

Muy concurrida se vió ayer la amplia y confortable sala de este popular cine, equipado con el mejor aparato sonoro «W. Electric» en la exhibición de esta notable película de argumento de actualidad, titulada «La juventud manda» de Charles Bickford y Richard Cromwell que vuelve hoy a exhibirse, conjuntamente la notable y sensacional producción «Kaspa» o «El hombre león» de Buster Grabee y Frances Dee. Precios de 1 a 6.30, luneta 10 centavos mayores, y después 15 centavos; niños 5 centavos y por la noche 10. Mañana «Enrique VIII y sus seis mujeres» y «Alrededor del mundo en 80 minutos».

M.E.C.D. 2016

DE DIA EN DIA

El Gobierno está laborando intensamente por la reconstrucción económica del país y puede que la consiga.

Algunos de los planes que se van a llevar a la práctica con esa finalidad, son buenos. Por lo menos son los únicos que se conocen. Además, parece que no han de tropezar con el obstáculo de la oposición política que los hizo abortar en épocas pretéritas.

Por cierto que, a juicio de los observadores imparciales, aquello resultó demasiado cruel para los cubanos que no tenían la culpa de la desgracia gubernativa que les había cabido en suerte, ni de la falta de arrestos de los revolucionarios para liquidar el problema en otra forma. Para verlo, a fin de cuentas, a que el Gobierno tiránico no sucumbiera por hambre, pero sí a que perecieran en esa forma algunos miles de compatriotas.

Es de tomarse en consideración, por tanto, la trágica e inútil consecuencia que trajo aquella política de oposición, en la que muchos participaron sin percatarse de que estaban practicando una estratagema comunista, de las más típicas: la que busca la ruina y la desolación para provocar la caída de un régimen.

Tal cosa no debe volver a suceder, si ha de servirnos para algo la experiencia. Piénsese, en cualquier caso, que no es humano que se procure a cada momento una Numancia, ni que se anden derrumbando templos todos los días, como hizo Sansón—el precursor de la dinamita—para que perezcan todos los filisteos. En último extremo, ya vale más que el suicidio no sea por hambre. Pero, incuestionablemente, lo gallardo es que los menos se sacrifiquen por los más, sin exigirle a un pueblo entero que produzca algo así como un héroe en cada casa de un piso, dos en las de dos plantas, tres en las de tres, etcétera. Cosa de que siguen teniendo razón de ser las estatuas ecuestres que adornan los parques y las grandes avenidas y no que los héroes sean tan corrientes, que, por ejemplo, el Malecón estuviera hoy ocupado por un regimiento de caballería fundido en bronce.

TARTARIN DE TARASCON.

ACTIVIDADES OBRERAS

LO QUE DICE LA UNION DE OBREROS DE LA INDUSTRIA DEL LAVADO Y PLANCHADO

La Unión de Obreros y Obreras de la Industria del Lavado y Planchado en General, nos envía una nota en torno a la noticia publicada sobre que un número de asociados de dicha colectividad protestan de una comunicación que ha enviado la misma a la Asociación de Industriales de Tintorería y Lavanderías de Cuba, presentando unas bases que no han sido acordadas por la mayoría de los asociados a la Unión, por lo que indicaban a los industriales que no se dejaran sorprender.

Dice, con tal motivo, la Unión de Obreros y Obreras de la Industria del Lavado y Planchado, que tanto los compañeros como los industriales deben saber que se le está dando cumplimiento a un acuerdo tomado en asamblea general celebrada el día 17 de octubre del año pasado. «Los señores industriales-agregan- nos enviaron una comunicación-credencial con fecha 27 del mismo mes y año, que obra en los archivos de esta Secretaría para constancia de lo que decimos, haciendo presente la necesidad de reconsiderar las bases existentes entre este organismo y esa asociación, la cuya reconsideración, como decimos antes, ya estaba aprobada por una asamblea general, y se recibió una comisión integrada por los señores José González, Manuel Quinteiro y José Díaz, con la que tuvimos el gusto de tratar el asunto». Agregan que esos individuos que tanto se interesan por los patronos fueron los que impidieron desarrollar el programa de nivelación de clases, como paso principal para la defensa de esa industria donde ganan el sustento.

Señala la Unión, que ha sido reconocida en la Secretaría del Trabajo de acuerdo con los últimos Decretos-leyes últimamente promulgados por el Gobierno, estimando que así defienden honradamente sus intereses de trabajadores, con un organismo de obreros para tratar asuntos del trabajo exclusivamente. «Estimamos también-significan-, que hay que estar dentro de la legalidad, porque no se pueden defender nuestros derechos de clase estando al margen de la ley. No traicionamos a nuestra clase formando divisiones como lo hacen ciertos elementos piratas de la clase trabajadora, fanáticos sectarios de la Federación Obrera de la Habana».

Terminan indicando a sus compañeros que no se dejen sorprender por ese grupo, manifestándole de nuevo a los industriales, que a la Unión anima los mejores propósitos al tratar de resolver la situación de la industria, por estar ligados los intereses obrero-patronales. Y les recuerdan que existen unas bases firmadas y mientras no sean reconsideradas hay que cumplirlas.

SINDICATO NACIONAL DE EMPLEADOS Y OBREROS DE DROGUERIA FARMACIA Y SUS ANEXOS

El Comité Central de Huelga cita por este medio a todos los empleados y obreros de la Droguería Sarrá y a los empleados y desplazados de las Droguerías: Johnson y Taquechel, a la Asamblea que se llevará a cabo el lunes 26 de marzo en el local de los Torcedores San Miguel 216 a las 9 a. m.

Es de suma importancia la presencia de todos los sindicados pués en la misma se dará a conocer el estado de la huelga y las gestiones hechas en la Secretaría del Trabajo.

COMITE CENTRAL DE HUELGA

OFICIAL
ANUNCIO

La Habana, 15 de Marzo de 1934.
SECRETARIA DE OBRAS PUBLICAS
NEGOCIADO DE CAMINOS Y PUENTES

Hasta las diez de la mañana del día 4 de abril de 1934 se recibirán en esta Oficina y simultáneamente en la Jefatura de Obras Públicas del Distrito de Santa Clara, proposiciones en pliego cerrado para la reparación provisional del puente Felipe Pazos en Sitiecito, en la carretera de Sagua a Santa Clara, y entonces se procederá, por los correspondientes Tribunales de subasta, a la apertura y lectura pública de las proposiciones presentadas. Los planos de la obra se encuentran en este Negociado de Caminos y Puentes y en la Jefatura del Distrito de Santa Clara y se mostrarán a todo el que desee examinarlos, y si alguna persona desea copias, se le podrán imprimir en el Negociado de Caminos y Puentes, si facilita el material necesario. En las dos Oficinas antes mencionadas se facilitarán los impresos para formular las proposiciones.

Sotero E. Escarza
Ingeniero Jefe del Negociado de Caminos y Puentes.

A LOS TENEDORES DE BONOS DE ORO DE LA REPUBLICA DE CUBA PARA LA ESTABILIZACION DEL AZUCAR, CON FONDO DE AMORTIZACION, GARANTIZADOS, AL 5½% QUE VENCEN EN DICIEMBRE 1, 1940

En cumplimiento de lo dispuesto por la Junta de Miembros en acuerdo tomado en sesión celebrada en Octubre 30, 1933, la Corporación Exportadora Nacional de Azúcar por la presente invita a que se le hagan ofertas de venta de Bonos de Oro de la República de Cuba, para la estabilización del Azúcar, con Fondo de Amortización, Garantizados, al 5½%, que vencen en Diciembre 1, 1940 y que actualmente se encuentran en circulación a un precio que no exceda del importe principal de los mismos e intereses devengados desde Diciembre 1, 1933 hasta Marzo 31, 1934 bajo las siguientes condiciones:

PRIMERO: Las ofertas serán entregadas en o antes de las 3 p. m. del día 27 de marzo de 1934 a The Chase National Bank of the City of the New York en sus oficinas en el No. 11 Broad Street, New York o en sus oficinas de Aguiar No. 86 en la Ciudad de la Habana, República de Cuba, en sobres sellados y lacrados, dirigidos a The Chase National Bank of the City of New York y marcados «Ofertas de Venta de Bonos de Oro de la República de Cuba, para la Estabilización del Azúcar, con Fondo de Amortización, Garantizados al 5½%».

SEGUNDO: Los Bonos ofrecidos deberán sin excepción tener adheridos los cupones números 7 al 20 inclusive.

TERCERO: Las ofertas que resulten aceptadas, lo serán hasta un importe que, al precio o precios a que se ofrezcan dichos Bonos, sea suficiente para agotar para el pago del principal de los mismos, la cantidad de CUATROCIENTOS MIL PESOS (400.000.00) que ha sido depositada a este efecto por esta Corporación con The Chase National Bank of the City of New York. Esa cantidad de $400.000.00 podrá ser aumentada hasta donde lo permitan los fondos disponibles para el mismo objeto, en Marzo 27, 1934.

CUARTO: La Corporación Exportadora Nacional de Azúcar se reserva el derecho de rechazar todas o cualesquiera ofertas, en todo o en parte.

QUINTO: Todas las ofertas hechas por personas o entidades desconocidas para The Chase National Bank of the City of New York, deberán ser acompañadas de los Bonos ofrecidos o de un certificado satisfactorio extendido por un Banco o Compañía de Depósito (Trust Company) expresando que los Bonos han sido depositados en dicho Banco o Compañía de Depósito, que los retendrá para entregarlos a The Chase National Bank of the City of New York en caso de que la oferta sea aceptada.

SEXTO: El acuerdo que recaiga sobre dichas ofertas será notificado a los interesados por The Chase National Bank of the City of New York, después del veinte y siete de Marzo de 1934 y los Bonos comprendidos en las ofertas aceptadas deberán ser entregados a The Chase National Bank of the City of New York en cualesquiera de sus oficinas citadas, en Abril 2 de 1934 a cambio del pago del precio de compra.

CORPORACION EXPORTADORA NACIONAL DE AZUCAR.
José M. López Oña
Vice Presidente

Crónica Habanera

(Viene de la Página CINCO)

COMPROMISO AMOROSO

MECHELA MURO

Recientemente han quedado formalizadas, oficialmente, las relaciones amorosas de la bella señorita Mechela Muro y Rodríguez, con el joven José Antonio Varela Meitin.

La petición fué formulada al padre de la novia, señor Orfilio Muro y García Osuna, por el señor Ignacio Arocena, tío del novio.

Felicitamos a los prometidos.

CASINO ESPAÑOL

Continúan los preparativos en el prestigioso Casion Español de la Habana, para la gran fiesta bailable que se celebrará el día treinta y uno, Sábado de Gloria, como despedida de la temporada invernal, que tan brillantamente se ha desenvuelto en su edificio del Prado.

Fiesta de socios y sus familiares exclusivamente, que dará comienzo a las diez de la noche y será amenizado por la afamada orquesta de los Hermanos Castro y el septeto Matancero.

Esta fista, que será de etiqueta, promete resultar magnífica.

EL DR. BRAULIO SAENZ

En la fecha de hoy celebra su natalicio el doctor Braulio Sáenz, notable especialista de enfermedades de la piel, que cuenta en nustra sociedad con bien ganados afectos, y una prestigiosa reputación.

El doctor Sáenz, a quien deseamos muchas felicidades, ha regresado recientemente de los Estados Unidos, donde pasó una corta temporada.

EN EL AUDITORIUM

Muy interesante es el programa de la gran función que se celebrará el sábado siete de abril, en el Auditorium, en que actuará la compañía de Regino López.

Se pondrán en escena: «El Proceso de Mario Cuban», simpática parodia de la obra El Proceso de Mary Dugan, y la movidísima revista de F. Villoch, con música de Jorge Anckerman, titulada «Broadway and Havana», con preciosos números coreográficos y primoroso decorado.

Las localidades para esta magnífica función se encuentran a la venta en el Auditorium y en «El Encanto».

Edel FARRES.

DIGESTION ASEGURADA
de todos los alimentos
ELIXIR DU Dr MIALHE
Farmacie 8 rue Favart PARIS.
del Dr MIALHE profesor en la Facultad de Medicina.
LAB-LACTO FERMENT MIALHE
DIGESTION
Especial de la LECHE

Guanabacoa al Día

INTERESANTE CONFERENCIA

Esta noche a las siete y media ofrecerá una amena conferencia apologética y dogmática, el culto y distinguido joven sacerdote y profesor escolapio, Rdo. P. Modesto Galofré, en la bella iglesia de las Escuelas Pías de esta villa.

Dicho acto cultural ha sido preparado por el Consejo «San José de Calasanz», número 2750 de la Orden de los Caballeros de Colón y es completamente público, a fin de que al mismo puedan asistir cuantas personas lo deseen, siendo por ese motivo que se lleva a cabo en el expresado templo de San Francisco.

Las naves de la indicada iglesia se verán en la noche de hoy colmadas de selecta y nutrida concurrencia, que acudirá a escuchar la palabra elocuente y autorizada del mencionado virtuoso, hijo de San José de Calasanz.

ACERTADO NOMBRAMIENTO

Ha sido nombrado radiólogo del Hospital Municipal de la Habana, el estudioso y competente joven galeno, amigo muy estimado del cronista doctor Carlos E. Tabares y Boyez, quien goza de generales simpatías y afectos en el seno de esta sociedad.

Al felicitar al prestigioso médico por tan acertada designación, le deseamos muchos éxitos en su cometido científico.

DELICADA DE SALUD

Hállase delicada de salud la estimada señora Juanita Monzon de Rodríguez, por lo que se ve obligada a guardar cama.

Por tan lamentable causa su morada de la calle Martí número trece es muy visitada por personas de su amistad, que acuden a interesarse por su preciada salud.

Hacemos votos por su rápido restablecimiento.

GUANABACOA EN EL AIRE

En la trasmisión de radio llevada a cabo en la hora «Guanabacoa en el Aire», en la mañana de ayer, por los conocidos jóvenes doctor Rufo López y Eloy Norman, se radió el siguiente interesante programa que estamos seguros fué escuchado por numerosísimas personas:

Divulgación histórica por el señor Elpidio de la Guardia; particulares sobre el ornato de nuestra villa, por el ingeniero y arquitecto señor Manuel Tapia Ruano, Catedrático de la Universidad de la Habana; ejecuciones al piano por Manolo García, que interpretó: Marcha Militar de Schubert, vals de Chopin, etc. disertación sobre proyecto de mejoramiento de la comunicación, bajo el título: «A la Habana en 20 minutos», crónica de cine, social, notas de actualidad, deportivas, humorísticas etc.

Muy amena e interesante resultó esta trasmisión guanabacoense.

TEATRO CARRAL

Para esta noche se anuncia en el teatro Carral una función muy original dedicada a los aficionados del canto y la declamación, en la que se otorgarán premios a los que a juicio del público se lo merezcan por su labor en el palco escénico.

También se proyectarán las cintas: «Enemigos Inseparables», por Marion Nixon y Buddy Rogers, una bonita joya y la valiosa film «La Juventud Pecadora», Interpretada por Dorothy Jordan y Thomas Meighan.

Habrá hoy un monumental lleno en el citado coliseo.

TRASLADO DE MORADA

Para la casa Aranguren número 39 ha trasladado su morada el apreciado matrimonio Arcadio Ruiz e Inés Basseti en unión de sus hijos.

Prosperidades y salud en la nueva residencia.

RESTABLECIDA

Ya está restablecida del delicado mal que hubo de sufrir, la distinguida joven dama Ana María Ortega de González, nieta del respetable caballero señor Camilo Ortega, muy estimado amigo nuestro.

Mucho nos place consignar esta grata noticia.

Oscar de la Cruz Muñoz

UNA SOLA PRUEBA
¡ASMÁTICOS!!
LOFAOL
DROGUERIA "SARRÁ"

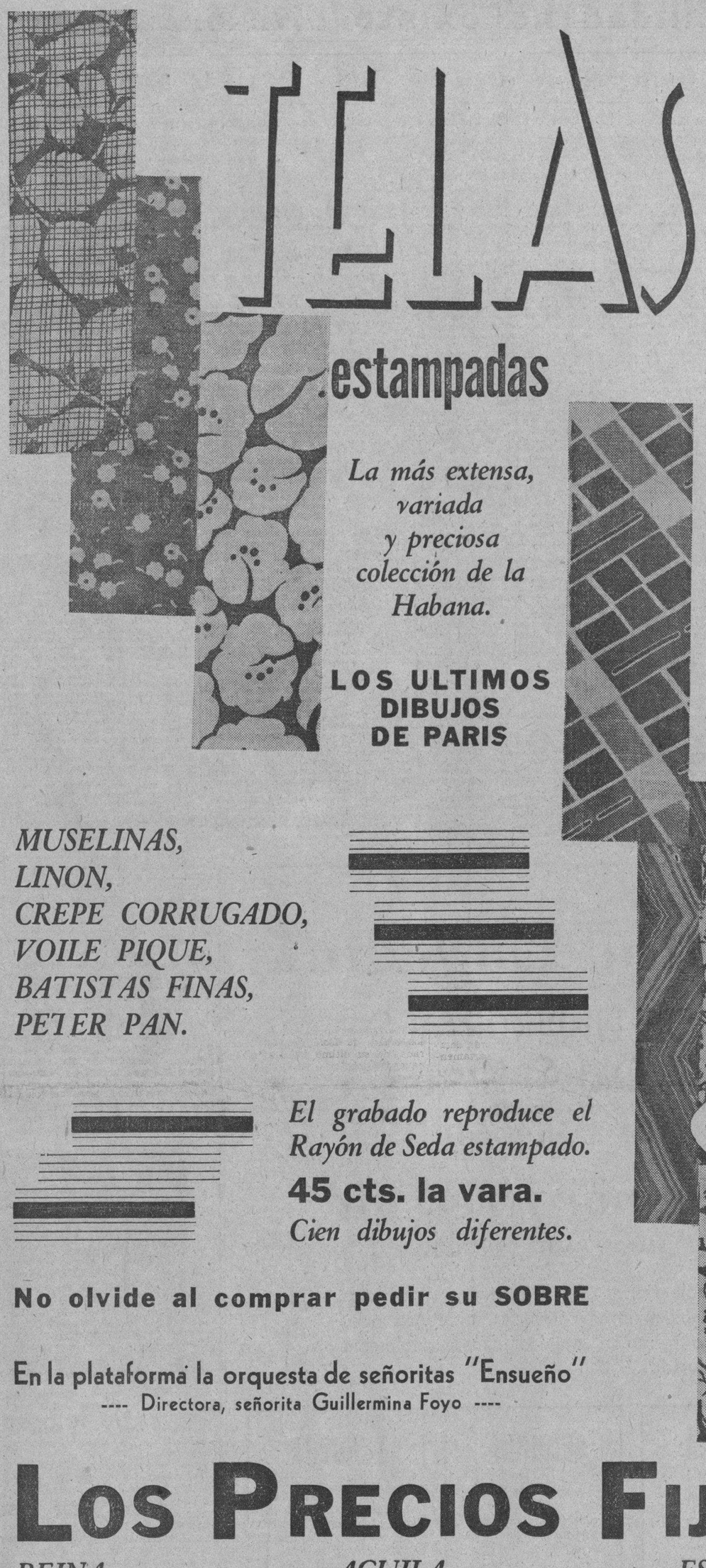

EL PRESIDENTE DE LOS NOTARIOS CONTESTA AL AUTOR DE UN ARTICULO

El Presidente de la Asociación Nacional de Jubilados y Pensionistas del Cuerpo Notarial nos ha dirigido un extenso escrito, en el que contesta a un articulista de un colega de la tarde ciertos particulares inexactos que recogiera en el referido trabajo.

Como quiera que el escrito es excesivamente extenso y resulta muy reducido el espacio de que disponemos, nos es imposible recogerlo en toda su integridad. Con tal motivo, pués, vamos a hacer un resúmen del mismo.

Aclara el Presidente de los notarios jubilados que es incierto que la venta de valores ascienda a cien mil pesos, sino solamente a veinte mil, según se dispone en el decreto promulgado sobre el particular, pero que aunque así fuera todos los fondos y bienes de la Caja son para pagar las jubilaciones y pensiones. Agrega que esas cantidades se invirtieron para no tener fondos inactivos, pero que necesitándose, como ahora se necesitan, para abonar las consignaciones correspondientes, no hay derecho a proceder en otra forma, a más de que el propio Código Notarial prevée el caso de que haya necesidad de vender dichos valores para efectuar el pago de las pensiones de referencia.

Queda complacido.

DEFUNCIONES
OCURRIDAS AYER
HASTA LAS 4 P. M.

Liberato Manca Carballeira, blanco, 41 años, A. Recio 90, nefritis crónica.

Miguel Ocejo Santander, blanco, 52 años, Finca el Factor, carcinoma estómago.

Pastor Azcuy Miranda, negro, 23 años, Zequeira 87-A, Tub. Apto. respiratorio.

Adela Orijuela Monar, blanca, 87 años, Neptuno 58, arterio esclerosis.

Gustavo Torres, mestizo, 40 años, Enamorados 15, enteritis.

Florentina García Rodríguez, blanca, 85 años, Cerro 472, arterio esclerosis.

Margarita Alcumany, blanca, 88 años, Virtudes 86, bronconeumonía.

Tomasa A. Calvo, mestiza, 30 años, Cerro 551, nefritis.

Evaristo Alfonso, blanco, 54 años, H. Universitario, Tuber. pulmonar.

Manuel Medinilla, blanco, 44 años H. Universitario, insuficiencia cardíaca.

Rosendo López, blanco, 62 años, H. Universitario, asistolia.

Domingo Basijas, blanco, 45 años, H. Universitario, nefritis crónica.

Sixto Núñez, blanco, 72 años, H. Universitario, obstrucción intestinal.

María L. González, blanca, 44 años, Indio 16, asma.

José Vidal Romero, mestizo, 81 años, Hornos 1, obstrucción intestinal.

Joaquín Hernández, mestizo, 55 años, A. Recio 77, bronconeumonía.

Venancio Coucheiro, blanco, 42 años, Benéfica, suicidio por colgamiento.

Ramón Díaz, blanco, 32 años, Clínica Ledón, fractura del cráneo.

Nicolás Almeida, blanco, 70 años Carlos III 71, hemorragia cerebral.

Serrano y Santa Irene, miocarditis crónica.

Eugenio Chores, blanco, 56 años, E. Palma 20, lesión org. del corazón.

Manuel Nuñoz, blanco, 44 años, H. Universitario, Tuber. pulmonar.

Nicolás Boza, blanco, 62 años, H. Municipal, tumor vesical.

Nemesio Iglesias, blanco, 39 años, H. Universitario, homicidio arma fuego.

Norberto Blanco, negro, 45 años, H. Universitario, traumatismo por caída.

Alejandro Oviedo, negro, 64 años, H. Universitario, retención de orina.

Andrés Oliva, blanco, 56 años, Neptuno 307, esclerosis renal.

José Rodríguez, blanco, 60 años,

Ungüento Cadum para el Eczema

Los que han sufrido de esta terrible enfermedad y se han estado rascando por años, consiguen el sueño y el descanso poco después de haber aplicado el Unguento Cadum. Ha probado ser un gran alivio para millares de personas que durante años han estado sufriendo de eczema, acne (barros), granos, furúnculos, úlceras, erupciones, urticarias, ronchas, almorranas, comezón, sarna, heridas, arañazos, cortaduras, lastimaduras, ásperos, postemillas, escaldadura, sarpullido, quemaduras, costra, magulladuras, etc.

UN NUEVO DISPOSITIVO PARA MEJORAR EL TIRO DE BUQUES DE GUERRA

WASHINGTON, marzo 25.—(AP.). Anuncióse en los círculos navales la adopción por las principales escuadras del mundo, de un nuevo dispositivo para localizar la distancia de los disparos sobre objetos movibles y que permite un aumento considerable en el porcentaje de los blancos con un rendimiento positivo de un cincuenta por ciento.

El nombre de est eaccesorio con que han sido equipados todos los buques de la marina inglesa es «predictor» y los derechos de patente para su utilización acaban de ser adquiridos por los Estados Unidos y otros países.

En las prácticas de tiro sobre un objeto movible que se movía a razón de ciento noventa millas por hora, se lograron el veintinueve por ciento de los blancos, utilizando el «predictor», que para su manejo necesita seis hombres, siendo en su clase una máquina de calcular que determina con toda exactitud la altura y la velocidad del objeto sobre el cual debe dispararse.

Suscríbase y anúnciese en el DIARIO DE LA MARINA

M.E.C.D. 2016

"En realidad no existe división alguna en el ABC",---nos dice un destacado lider

INFORMACION POLITICA

Hasta que no regrese a la Habana el Dr. Cuervo Rubio, Presidente del Conjunto Revolucionario, no se reunirá la Asamblea de Sectores para proponer la designación de los nuevos Alcaldes. Opiniones encontradas sobre el resultado de esos acoplamientos. ¿Llegarán a un acuerdo los sectores? La alcaldía de Matanzas. Nacionalistas de Jesús del Monte. Citados los abecedarios de 1933. Cirilo Pérez Mato y el Gobierno de la Provincia. La Juventud Abecedaria tomó posesión. Otras noticias.

Desde que el ABC integra el gobierno de concentración que preside el coronel Mendieta—y en los días del doctor Céspedes, también se habla, a diario de divisiones surgidas en las filas abecedarias.

Distintos han sido los motivos que se les han adjudicado a esas divisiones. Primero, que el ABC no podía, sin faltar a su programa, integrar gobierno; luego, que tales o cuales abecedarios eran los preferidos, mientras otros eran relegados; después, que los funcionarios abecedarios no ponían en práctica la plataforma de la enseña verde desde los cargos que ocupaban; más tarde, si el ABC o no debía convertirse, o integrar, o formar un partido político; y desde hace algunos días la pretendida división se prende al motivo de que el gobierno no cumple el programa revolucionario en todas sus partes.

Y sobre esas divisiones, la creación de izquierdas, derechas y frente único.

No es nuestro propósito discutir, y menos negar, la existencia de esos movimientos en el seno de las cada día en aumento fuerzas abecedarias, y la explicación de esos aparentes cismas nos la dió ayer uno de los más destacados miembros de la institución con quien tuvimos el gusto de charlar ayer en uno de los cafés al aire libre, en horas de la tarde.

En realidad, no hay división alguna en el ABC—nos dijo. El que se discutan los problemas y se mantengan criterios opuestos no significa en manera alguna que en el seno de una colectividad, joven y pujante, como la nuestra, surjan divisiones del carácter que a veces a simples discrepancias, mantenidas ardorosamente, se les ha querido dar. Precisamente, en esa actitud de debate, de juicio libre, de personal apreciación que siempre predomina en los elementos que integran el ABC, está su integridad y su vigor. En nuestras falanges, los celulados no siguen a los directores con ceguedad irreflexiva, en aquella forma de sometimiento inconsciente con que en tiempos de triste recordación las masas de los viejos partidos seguían a sus jefes y caciques, ignorando el camino y más el fin. No, en el ABC—terminó nuestro informante—células y ramales piensan por sí mismos, tratan y discuten todos los problemas, cada uno de sus miembros manteniendo criterio personal. De ahí que se tengan por cismas, por divisiones, lo que son naturales discrepancias.

LA REUNION DE LA ASAMBLEA DE SECTORES

Se desconoce aún cuándo y dónde comenzará a actuar la Asamblea de Sectores, encargada de elevar al señor Presidente de la República, la relación de los nuevos alcaldes, pero ésta no se reunirá hasta tanto no regrese de Miami el doctor Cuervo Rubio, Presidente del Conjunto Revolucionario Cubano.

Como se sabe, desde hace algunos días se encuentra en Miami, a donde se trasladara a cambiar impresiones con el general Menocal.

Difícil será la labor encomendada a los representativos; sobre el resultado de las reuniones se hacen encontrados vaticinios. Unos afirman que en la primera junta se acordarán las personas que han de desempeñar las alcaldías. Otros, por el contrario, piensan y acaso con razón, que no se pondrán de acuerdo y tendrá que ser el Presidente, por su Consejo de Secretarios, el que haga las designaciones.

PARA LA ALCALDIA DE MATANZAS

Entre los nombres que se barajan para ocupar la Alcaldía de Matanzas, se adjudica la mayor probabilidad al señor Ramón Solés, a quien diversos sectores revolucionarios y políticos de aquella ciudad apoyan.

Por lo menos, esa es la impresión recogida en los centros capitalinos.

EL DOCTOR CIRILO PEREZ MATO

Apoyado por significados elementos del nacionalismo habanero, de numerosos términos, aspira al gobierno de la provincia el doctor Cirilo Pérez Mato, destacado revolucionario que tanto luchara contra el régimen de Machado.

NACIONALISTAS DE JESUS DEL MONTE

La primera delegación nacionalista de Jesús del Monte, que preside el señor Félix María Herrera, ha acordado hacer presente su adhesión al coronel Carlos Mendieta, presidente de la República, y al coronel Celestino Baizán, gobernador de la provincia. Asimismo se acordó interesar del Jefe del Estado la designación de los doctores Pedro Pablo Kohly y Miguel Mallol, para Consejeros de Estado. Un último acuerdo se relaciona con la próxima inauguración del Círculo de Reina 15, en donde se instalará una planta de radio.

A LOS ABECEDARIOS DEL AÑO 1933

Octavio García y José Roberto Carbonell, a nombre de la comisión, invita a todos los abecedarios del año 1933 a que concurran hoy, a las nueve de la noche, a la residencia del señor Julio Carrera Escauriza, situada en Concordia 111.

EL DELEGADO DE LA OCRR

Según se nos ha informado, el Delegado a la Asamblea de Sectores por la OCRR será el señor Hernández Trujillo, y no el doctor Comas, como primeramente se hizo público.

IMPORTANTE ASAMBLEA CELEBRARON AYER LOS NACIONALISTAS VUELTABAJEROS EN PRADO NUMERO 115

Magna asamblea celebróse ayer en el Círculo Nacionalista, situado en Prado 115, en esta ciudad, de todos los dirigentes de la provincia de Pinar del Río, convocados y bajo la presidencia del que lo es del Comité Gestor Provincial Nacionalista señor Justo Luis del Pozo.

Concurrieron por Guanajay, el doctor Arturo Abásolo, presidente de los Nacionalistas de Guanajay; doctor Patricio Sánchez, Salomé Eizmendiz y Alejo Hernández.

Por Mariel, Juan Aguirrecha y Agustín Vidal.

Por Cabañas: Eloy Cepero, alcalde municipal; doctor Juan José Rivero, presidente de los Nacionalistas de dicho término; doctor Enrique Bagaría, presidente de los Nacionalistas de Bahía Honda y señores Pablo Cepero, Salvador Durán, José N. Fonte y Pedro N. Lavastida.

Por Artemisa: José Ramos, presidente de los Nacionalistas de dicho término; Luis Delgado y Guillermo Lozano.

Por Candelaria: el señor Carlos M. Tosca, en representación del alcalde señor Antonio Laurent y Guillermo Moll.

Por San Cristóbal: doctor Pedro Sánchez Oyarzun, presidente de los Nacionalistas de dicho término; Ignacio Fernández, alcalde municipal y los señores José C. Alpízar, José de la Fuente y Salgado, Menalio San Juan Angel Martínez, Adolfo Avila, Iluminado Soler, Osmundo García, Manuel Delfín San Juan y Pascual Domínguez.

Por Los Palacios: doctor Emilio Puente, alcalde municipal de dicho término; doctor Tiburcio Fiallo, presidente de los Nacionalistas y Ambrosio Tabares, vicepresidente.

Por Consolación del Sur: doctor Casimiro de la Incera, alcalde municipal; señor Rafael Díaz Arrastía, doctor Manuel Canellada, Alfonso Miranda, doctor Pedro Azcuy, Roberto Besú, Bruno Besú y doctor Pablo Urquiaga Barbarena.

Por Pinar del Río: doctor Gilberto Mosquera, José R. Fernández, Agapito Guerra, Reemberto M. Gispert, doctor Máximo Martínez, doctor Juan G. Garriga, doctor Rogelio Regalado, Manuel de la Puente, Miguel Gómez y Donato Mármol.

Por Viñales: José Diego, José Martínez y Sotero Carbó, presidente de los Nacionalistas de dicho término.

Por San Juan y Martínez: José Rodríguez, alcalde municipal, doctores Juan Francisco Argudín y Alberto Cuevas, coronel Domingo Montes de Oca, Angel López Ulloa y Antonio Madera. El doctor Cuevas es el presidente del Partido en dicho término.

Por Guane: doctor Adolfo Comas, Cándido Parra, Félix García y Rodolfo García.

Por Mantua: Ramón Granda, alcalde municipal y presidente de los Nacionalistas; Eduardo Gutiérrez y Emiliano Parra.

El jefe de los Nacionalistas de Consolación del Norte, comandante José Antonio Cruz, excusó su asistencia por encontrarse enfermo en cama debido a un accidente automovilista.

El señor Justo Luis del Pozo, que presidió la asamblea, explicó ampliamente el motivo de la misma, poniéndose a discusión si convenía o no recomendar al Honorable Sr. Presidente de la República que gobernase con un gabinete plenario Nacionalista o si, por el contrario, procedía la fusión con uno o algunos de los sectores de los que integran el Gobierno.

El debate duró horas y en él intervinieron los doctores Mosquera, Regalado, Abásolo, Incera, Bagaría, Sánchez Oyarzun y los señores Eloy Cepero, Ramos, Alpízar, Fuente Salgado, doctor Fiallo y otros.

Se habló extensamente sobre la conveniencia de llegar a una fusión con los elementos del ABC, pero como esto no fué objeto del tema a tratar, se acordó por unanimidad, con la excepción de tres votos en contra, declarar preferible una fusión con alguno de los sectores concurrentes al Gobierno, sin señalar con cuál convendría dicha fusión.

Asimismo se acordó convocar una asamblea magna a todos los Jefes de los Nacionalistas de cada término de la República, para reunirse en la Habana, el próximo día 8 de abril, con carácter de Asamblea Nacional, y a fin de que se determine sobre la iniciativa acordada por los pinareños, de ir al Gobierno plenario o de fusión, así como también, para fijar la orientación futura del Nacionalismo en la República y tomar medidas tendientes a una rápida organización y tratar los demás asuntos que se sometan a la consideración de la Asamblea.

Fué designado el jefe pinareño señor Justo Luis Pozo y el doctor Mosquera, secretario, para que conjuntamente con los representativos de cada provincia suscriban la invitación para la Asamblea.

Un numeroso público presenció la asamblea pinareño e hicieron uso de la palabra, también, el doctor Herrería, de Santa Clara, y el señor Flores Chacón, de Oriente, a quienes los pinareños aplaudieron con entusiasmo. La asamblea resultó brillante por estar representado todo el Nacionalismo de la provincia de Pinar del Río, terminó en horas avanzadas de la tarde.

ABECEDARIA

En acto celebrado en la Asociación de Dependientes, han tomado posesión de sus cargos los miembros de la Juventud Abecedaria, la que ha quedado constituída en la siguiente forma:

Presidentes de Honor: doctor Joaquín Martínez Sáenz, doctor Alfredo Botet, señor Ramón O. Hermida, doctor Carlos Saladrigas, señor Juan P. Bombino, doctor Orestes Figueredo, señor Manuel Martí Escasena, doctor Jorge Mañach Robato, doctor Juan A. Lliteras, doctor Carlos F. Armenteros, doctor Enrique Llansó, Israel Soto Barroso, Roberto de Guardiola, Enrique Hernández Ejeo.

Presidente efectivo: doctor Oscar Sánchez Govín; vicepresidentes: señor Andrés Luis Ferrer, doctor Manuel Menéndez Hernández, doctor Aurelio Espinosa, doctor Jorge Barroso Piñar, doctor Francisco Ichaso, doctor José A. Castellanos, señor Enrique Saladrigas, doctor Fernando Sirgo.

Secretario de actas: doctor Carlos Domínguez González; vicesecretario de actas: Jorge Ruiz Saldá. Secretario de correspondencia, señor Oscar Menéndez Valdés. vicesecretario de correspondencia, señor Julio Ochoa. Tesorero contador, doctor Alberto Chomat. Vicetesorero contador, señor Mario Saladrigas. Director general, doctor Enrique Castellanos Enríquez. Vicedirector, doctor Carlos Piñeiro (hijo). Asesor legal, doctor Ramón García Rodríguez.

Comisión de Propaganda: doctora Evangelina de la Llera de Sánchez Govín, doctora Luisa F. de Martínez Sáenz, doctora Celina Cardoso.

Vocales: señor Rafael Lorenzo Guzmán, señor José Domínguez González, doctor Rogelio Hernández Arocha, doctor Andrés Blanco, señor Justo González, señor Miguel Plasencia, señor René Dolz, señor Casimiro Reyes, señor Julián Ramírez, señor Ernesto Kairus, señor José Amee, señor Roberto Alberich, señor Enrique Carcas, señor Aurelio C. Bedriñana, señor Antillano Martínez, señor Gregorio Pérez Arcia, doctor A. Gatell, Heriberto Pardo, señor José A. Barrenas y señor Martín Quiñones.

LOS SECRETARIOS DEBEN SER INCLUIDOS

José García Portelles, ex alcalde de Holguín, término en que comanda a los nacionalistas es de parecer que en la prohibición para ocupar cargos hecha contra los que fueron candidatos, deben ser incluídos también los secretarios de Despacho y demás funcionarios que estén maculados.

Información Telegráfica del Interior

POR NUESTROS CORRESPONSALES A TRAVES DEL HILO DIRECTO DEL DIARIO

HABANA

DENUNCIA CONTRA UN PATRONO

MARIANAO, marzo 25, DIARIO, Habana.—Los empleados de la fábrica de fideos «Dos Hermanas», de Francisco Roncero, han presentado una denuncia ante el Secretario del Trabajo, por la actitud de dicho patrono, que dejó cesante al obrero Humberto Balsinde, amenazando con cerrar la fábrica, antes que reponerlo. Balsinde pertenece al Comité Obrero de esa industria.—**Martínez**, Corresponsal.

UNA JOVEN SE ENVENENA CON SUSTANCIA DESCONOCIDA

GUINES, marzo 25. (Por Telégrafo).—A las 8 de esta noche, fué conducida, en gravísimo estado, al Centro de Socorro, la joven de la raza blanca, Leonila González, vecina del barrio Villarreal, en la carretera, quien presentaba intensos síntomas de envenenamiento, por ingestión de sustancia desconocida.—**Suárez**, Corresponsal.

EL BANDOLERO CAMACHO EN ACCION

MARIANAO, marzo 25.—Esta noche, el célebre bandolero conocido por Camacho, que tanto ha dado que hacer a la Policía por sus innumerables hechos delictivos, sorprendió en su domicilio de C número 8, en ésta, a la Sra. María Teresa Rodríguez de Fernández, esposa del señor Maximino Fernández, alto empleado de la Audiencia habanera, a la que agredió con una cuchilla, sin que lograra herirla cuando dicha dama lo sorprendió, a su vez, tratando de robarle en su habitación. Camacho logró fugarse sin ser alcanzado, pero lo persigue la Policía, al mando del primer y segundo jefe Comandante Brito y Capitán Loredo.—**Martínez.**

MATANZAS

SEPELIO

CARDENAS, marzo 25, DIARIO, Habana.—Esta tarde se efectuó el sepelio de la señora Blanquita Paravicini de Reynaldos, dama cardenense, muy querida en esta sociedad y en la de Matanzas.

LA COLONIA ESPAÑOLA DE CARDENAS Y EL BANQUETE A NUESTRO DIRECTOR

Tuve el gusto de recibir la visita del señor Manuel Fernández, Presidente de la Colonia Española, quien en nombre de esa institución, se une con entusiasmo al homenaje a «Pepín» Rivero, ideado por la Cámara de Comercio de Matanzas, por ser justo y merecido.

LA INDUSTRIA DE ARECHABALA Y NUESTRO ROTOGRABADO

Espérase, con grandes deseos, la información en el rotagrabado de mañana, en torno a la poderosa industria local de Arechabala, fabricante de los exquisitos rones «Havana Club» y «Doubloon Rum».—**González Bacallao**, Corresponsal.

ORIENTE

RECABAN LA LIBERTAD DE VARIOS JOVENES

VICTORIA DE LAS TUNAS, marzo 25, DIARIO Habana.—Los Empleados de Comercio y el Sindicato General Obrero de esta Ciudad, se han dirigido a las autoridades superiores y al Honorable Presidente de la República, recabando la libertad inmediata de los compañeros César Castellanos, Manuel Gallardo, Francisco Borges, Jesús María Díez Rodríguez, José Fernández León, Félix Jorge, Germán Suárez, Gonzalo González y Carlos Manuel Cruz, detenidos anoche en los momentos en que celebraban una fiesta Gonzalo González, Germán Suárez y Carlos Manuel Cruz, obreros intelectuales, fueron detenidos esta mañana, los dos últimos, en el parque «Vicente García», cuando conversaban pacíficamente. La ciudad toda, en expectación, comenta vivamente estas detenciones, ya que no se han registrado desórdenes públicos, a partir de la nueva era, y ahora, sin motivos, se ha incoado causa criminal, contra jóvenes muy conocidos. Numerosas personalidades y los elementos más valiosos, se interesan por la libertad de los detenidos, la que se espera de un momento a otro. Carlos Manuel de la Cruz, es redactor de «La Bohemia».—**Herrera Martínez**, Corresponsal.

DEROGADO EL BANDO QUE PROHIBIA EN ORIENTE TRANSITAR DESPUES DE LAS DOCE

STGO. DE CUBA, marzo 25.—El Supervisor, Teniente Ortega, derogó el Bando militar que prohibía transitar a los vehículos y peatones después de las doce de la noche, por haber cesado los motivos que existían para ello.

BARCOS QUE SE ESPERAN

Los siguientes barcos, se esperan en la presente semana:

MARZO 26. — «Sixaola», de New Orleans; «Pres. Adams», de New York; «Erfurt», de Bremen.

MARZO 27.—«Prince David», de Miami; «Morre Castle», de New York; «Florida», de Key West; «Seatrain Havana», de New York; «Joseph R. Parrot», de Key West.

MARZO 28.— No se esperan barcos de pasajeros y sí el de carga «Tánamo», de Boston.

MARZO 29.—«Petén» de Cristóbal.

MARZO 30. — «Contessa de New Orleans; «Florida», de Tampa y Key West; «La Perla», de Boston.

MARZO 31. — «Oriente», de New York; «Orizaba», de Veracruz; «Santa Rosa», de San Francisco; «Santa María», de Valparaíso.

Herido de bala

Ramón Torres, de 16 años, fué asistido en Emergencia por el doctor Riera de una herida de bala que le produjo su hermano, al disparársele casualmente el revólver.

Su estado es de gravedad.—**García**, Corresponsal.

PARTIO EL GOBERNADOR MILITAR

STGO. DE CUBA, marzo 25.—Llamado por la Superioridad, partió hoy para la Habana el Gobernador Militar, Capitán Ricardo Fernández Visiedo.

Ordenan la incorporación de un Sargento

El Jefe del Distrito, Comandante Rodríguez, ordenó hoy al Sargento Sanjurjo, que se incorpore al Escuadrón a que pertenece. La medida fué motivada por las protestas hechas por los redactores del periódico «Adelante» contra el citado militar por haberse introducido, en la noche de ayer, en la redacción para detener a varios individuos que iban a manifestar su disgusto por cierta academia de baile que funciona por aquellos contornos. El Sargento se encontraba prestando un servicio especial.

ANUNCIESE Y SUSCRIBASE EN EL «DIARIO DE LA MARINA»

Venta Especial

DE UNIFORMES Y DELANTALES para sirvientas.

Sólo por tres días.

LUNES, MARTES Y MIERCOLES

5 colecciones de uniformes y delantales de las mejores calidades marcadas para esta venta a precios excepcionalmente reducidos.

PRIMERA: Uniformes de guarandol blanco y gris; de céfiros y galper en azul y a listas con cuellos y puños blancos; delantales de colores para la limpieza. **Un uniforme y un delantal** 1.00

SEGUNDA: Uniformes en blanco, beige, azul, rosa, verde y a listas en gran diversidad de bonitos modelos, con cuellos y puños **Rebajados de 1.75, a** 1.15

TERCERA: Uniformes de poplín en blanco, rosa, verde y beige; de madapolán fino, en blanco; de irlanda, vichy y soiessette en beige, azul, rosa y a listas. **Rebajados de 2.00 y 2.25, a** 1.40

CUARTA: Delantales blancos con festones y calados, de irlanda a cuadros, a listas y en color entero. REBAJADOS DE 40c. a 25c.

QUINTA: Delantales en blanco, azul, rosa, a cuadros, a listas, en gran diversidad de estilos. REBAJADOS DE 55c. a 35c.

SEGUNDO PISO.

El Encanto

Telf. A-7221 — — — El Departamento Postal atenderá los pedidos del Interior.

El Encanto

presenta las primeras colecciones de

la tela que no destiñe nunca, de magnífico apresto, ideal para el verano.

En estampaciones que por su belleza causarán sensación a todo lo largo del verano.

Toda mujer elegante debe tener en su guardarropa varios vestidos de Everfast. Es la tela ideal para el verano: fresca, sólida, elegante. Especial para vestidos de sport, de playa, de tarde y noche; para vestidos de niñas y jovencitas, etc. Las estampaciones son originales de Everfast, creadas exclusivamente para Evesfast por un grupo de distinguidos artistas. Y en la Habana, las telas Everfast sólo se encuentran en EL ENCANTO.

CHIFFON CORDUROY, un tejido fresco y vaporoso, para vestidos de mañana, en gran diversidad de estampaciones bicolor y multicolor, imitando a las sedas.

DIMITY (Pajita de Maiz) especial para vestidos de niñas y jovencitas, con estampaciones propias para esa edad: cuadritos, florecitas, óvalos pequeños, listas, etc.

PIQUE-CORDON, fino tejido acordonado con graciosas estampaciones de listas multicolores sobre fondo blanco y de color. Indicadísimo para vestidos de playa.

NIPE CORRUGADO tejido de algodón para vestidos de tarde y noche, en estampaciones de gran novedad: fantasías, listas quebradas, etc.

DIMITY-PIQUE un tejido ligero imitando al piqué, con estampaciones de exquisito gusto, para vestidos de calle y sport.

Soisette-Linón fino tejido imitando al hilo, con estampaciones de diseños escoceses y a listas en combinaciones de colores de gran moda: azul con rojo, amarillo con carmelita, azul prusia con pastel, etc. sobre fondo blanco.

CORUCRINKLE tejido corrugado de gran moda en finos diseños de listas y cuadros, para vestidos de golf y sport. Una tela que no necesita plancharse nunca porque después de lavada recobra automáticamente su corrugado natural.

Precios muy económicos.

GARANTIZADA CONTRA EL SOL Y EL AGUA.

Nuestro Departamento Postal atenderá los pedidos del interior.

PLANTA BAJA. El Encanto

M.E.C.D. 2016

9A SECCION

TELEFONOS:
Dirección A-4151
Jefe de Redacción . A-3205
Sección de Sports . M-7911

DIARIO DE LA MARINA

TELEFONOS:
Quejas. M-7911
A. Clasificados . . A-3333
Agencia Marianao FO-7380

9A SECCION

AÑO CII — ACOGIDO A LA FRANQUICIA POSTAL — HABANA, LUNES, 26 DE MARZO DE 1934 — EL PERIODICO MAS ANTIGUO DE CUBA — PAGINA NUEVE

DIVAGACIONES DE UN ESPAÑOL

El cura Merino

por JOSE AIXALA

El joven publicista, don Eduardo de Ontañón, ha escrito un libro castizo, Castizo y ameno. Tiene una forma folletinesca, capaz de interesar a cualquiera.

Pero ante todo, necesito distraer al lector, con el oportuno divagar acerca del sentido humillante del escarnio. Sus consecuencias, a veces, producen resultados de enorme trascendencia. Un hombre humillado y escarnecido, se convierte, de sumiso en león. Y si además, se le hizo mofa burlesca, ante una multitud de testigos, precisa poner mucho cuidado en sus resoluciones, porque una fiera encegada, es la propia destrucción hecha carne de venganza.

Oí una vez, el cuento de un modesto fraile. Iba pidiendo limosna y recibió una solemne bofetada.

—Esto es para mí. Ahora déme para los pobres.

—Poned la otra mejilla y saldreis con la limosna.

El humilde frailecito puso la otra mejilla. Bienaventurados los mansos...! Pero en vez de una caridad, recibió otra insolencia: ¡Plaf!

Ante agravio tan insólito el religioso reaccionó. Reaccionó, como no lo esperaba el bravucón. Porque, cómo el fraile no supo que ordenó Dios, después de poner la mejilla izquierda, al estampido respondió con tal golpe en las propia ñatas del burlador, que cayó al suelo por «Knock-out».

—¡Bien hecho! gritó el vecindario, que presenció el caso.

¿Véis como un hombre apacible y resignado, «riposta» con un «a fondo»?

Pongamos otros ejemplo aún. Tal vez no esté de más.

En mis días infantiles, oí relatar, mil veces, cómo el que fué General español, don José Manso, Conde de Llobregat, reacio a todo gusto soldadesco, por haberle explotado un cohete en sus manos, no tan sólo se hizo un hombre temible, sino uno de los mejores guerrilleros de Cataluña, contra la invasión napoleónica.

Estaba el joven, empleado en un molino de un pariente suyo. Cuantos iban a moler su trigo, ponían los respectivos sacos a continuación de los turnos naturales. Esto de hacer cola, no es refinamiento de los americanos; porque en los molinos y fuentes, en la España de 1808, ya sabían del respeto a los demás, llegados en tiempo. Primero en tiempo, primero en derecho. Esta era la fija.

Se presentó un día al molino, un sargento francés. Quiso le molieran «en seguida» sus granos. Respetuosamente, el joven Manso, le objetó el turno de los demás. Por toda respuesta, sonó, en la mejilla del encargado molinero, el bofetón más soberano e injusto del mundo entero.

No pasó nada, al parecer. Manso, se fué a la huerta, en donde labraba su pariente:

—Vete al molino, porque yo me voy al monte, ahora mismo.

Le contó el caso en dos palabras. Se marchó al monte en dos saltos. Pero antes de salir del molino, las mujeres observaron que los sacos de trigo, puestos arbitrariamente en primera línea, el joven Manso dejó junto a ellos, el cadáver del sargento fanfarrón.

Y ved cómo un hombre, tranquilo y modesto, llegó a ser el terror de los franceses en los campos catalánicos de mi tierra.

Después de estas notas verídicas, ya podemos seguir adelante, para hablar del volumen interesante, de don Eduardo de Ontañon, joven burgalés y eminente publicista en la colección de «Vidas Españolas e Hispano Americanas del Siglo XIX». Tiene un original estilo y lenguaje muy castizo. Más de una vez hemos requerido el diccionario.

A mi parecer, sólo tiene un evidente desacierto: está en su título. Porque así, a primera vista, «El Cura Merino», puede inducir a las gentes, el recuerdo del Regicida de Isabel II, ajusticiado en 1852.

¡No! No hay tal cosa. Este «Cura Merino», es otro López. Se trata del famoso guerrillero que las circunstancias sacaron de sus casillas. De pastor de cabras y cazador experto, lo convirtieron en cura de «misa y olla». Probablemente, de no haberle humillado, escarnecido, vilipendiado, los invasores, aquel sacerdote humilde y resignado, aunque huraño y montaraz, habría terminado sus días en paz y en gracia de Dios. Su tierra retusa, sus escajos y ribazos, en la esmirriada parroquia de Villoviado, eran sus únicos amores, sin más ambicionar que sus monólogos con los campos y los cerros, las encinas chaparras y los robles acogedores.

¡Cómo los conocía!

Pero... ¿qué queréis? Imaginaos un mísero cura de aldea, tranquilo en su casa, entre hogares de labradores del riñón de Castilla. De todo necesitan, «desde más ventilación a mejor conduminio». Imaginaos, tambien, que toda aquella gente salía con el alba, en busca del pan, o su equivalente. Para obtenerlo, y mal, «todas las actividades eran pocas». Seguid imaginando que llegó un pelotón francés, de los metidos en España alevosamente, so pretexto de ir a Portugal, y se muestran con el altivo desprecio enfundado en sus uniformes, cantado en sus leyendas. Y aún desconocedores de la derrota...

Seguid imaginando, un poquito más. No hallaron acémilas para sus bagages. Y, a falta de bestias que no hallan, convierten a los azorados vecinos en asnos de carga. Entre ellos, han sustraído al párroco de su casa, con el bonete puesto y sin dejar a don Jerónimo Merino, que replique. Se lo llevan a trompones. Un sargento bigotudo, le da un par de charrascazos con alguna que otra bofetada. Al llegar a la plaza, lo toman por bestia. Le cuelgan, sobre la espalda, un bombo y unos platillos, y en el brazo un cornetín.

—«Allons, en avant», ¡Brigant...

Esto dicho en francés, bien nasal, con el orgullo de los soldados napoleónicos debía de caer, sobre el alma del cura, como fuego líquido. Oigamos un párrafo, del escritor dinámico, colorista y vivaz:

«Prescindiendo de las consideraciones debidas a su respetable clase, y en medio de las mayores befas y escarnios, que le prodigaban los soldados extranjeros, el párroco Merino no se libró de tan bárbara y humillante medida».

Desde Villoviado a Lerma, el Cura Merino fué cargado por el sendero de su amargura, con una cruz a cuestas, Esta cruz, se componía de un bombo, dos platillos y una cornetín.

Cuando descargó, en mitad de la plaza, los instrumentos de su martirio y le pusieron en libertad, para retornar a su aldea, reventando por dentro, el hasta entonces inofensivo «Cura Merino», puso los dedos en cruz y en gesto de revancha y palabra muy castiza, solo dijo a los ultrajantes:

—¡¡Por éstas...que me las vais a pagar!!

Y bien caras pagaron las tropas francesas, la bárbara humillación de arrearle como un borrico, a empujones, latigazos, risotadas y escarnios incomprendidos; pero, bien interpretados, en el rencor que despertaron. Aquel pobre cura de «misa y olla», fué el terror de los ejércitos invasores. Nadie pudo imaginar el alto precio subido que representaron las proezas del guerrillero burgualés.

Cazador experto, ponía la bala en donde ponía el ojo. Fué eliminando correos, él solo. Luego cogió convoyes enteros. Burló toda acechanza, y causó bajas terrible, hasta el punto que Napoleón, irritado, mandó un ejército de veinte mil hombres para cercar al tremendo guerrero castellano. ¡Que fracaso tan vergonzo! El Cura Merino, con andar de liebre, e intención maligna, siniestramente causó bajas terribles en puntos lejanos, por donde le buscaban.

El fraile con su mejila herida, que «riposta» como un púgil; las hazañas del valeroso mozo de molino que, por una bofetada, costó a Bonaparte más de treinta mil bajas, son ecos humanos. Son repercusiones transformadoras. Es la metamorfosis de la especie humana. El instinto bélico, la fuerza vengativa, merece de nuestro ser, como imposición del destino: Hombre y circunstancias, son sinónimos.

Póngase cada uno su mano sobre el corazón. Fraile, mozo o párroco, ante una humillación semejante, imponen la orden de la guerra:

Y cuando en hispana tierra
pasos estraños se oyeron,
hasta las tumbas se abrieron
gritando: ¡Venganza y guerra!

Si esto dijo el poeta cantando, sin haber recibido el oprobio en su frente, ¿que iba a hacer el párroco de Villoviado, después del bárbaro suplicio?

—¡Yo habría hecho otro tanto si hubiese estado en su lugar! dirán los lectores.

Fué después de la guerra, que el Rey Fernando VII, en vez de dar los galones de Brigadier al que había sido «Párroco de Villoviado», me lo encasqueta de Canónigo en la Catedral de Valencia, y todo se hechó a perder.

«El Cura Merino» será un caso patológico para algunos. Para nosotros es la figura producida por el ambiente de su época. Un hombre desencajado en su vida, es una incógnita para cualquier psiquiatra.

¡Admirable ejemplar del patriotismo castellano!

Hay que ver como suceden ciertas cosas.

AL RENACER LA CONFIANZA, MEJORA LA BOLSA DE VALORES ESPANOLA

Las dificultades vencidas por el gobierno de Lerroux fueron la causa de su consolidación

La conversión de obligaciones del Tesoro, que vencen el día 12 de abril próximo, está asegurada con una nueva emisión al tipo de 101 con un interés anual del cinco por ciento

MADRID, marzo 25. (WP.) — La característica de la semana bursátil ha sido la serenidad y firmeza como consecuencia de haber aumentado la confianza en los propósitos del Gobierno de ir modificando la estructura económica nacional. La sensación de mejoria que produjo este aumento de la confianza pública influyó en todas las cotizaciones, hasta el punto de producir un alza en valores que antes apenas oscilaban en sentido favorable.

Contribuye a esta normalidad la forma casi unánime en que se ha manifestado el Congreso de los Diputados hacia las leyes de construcciones navales y Obras Públicas.

La propia discusión de los presupuestos generales, no obstante la dificultad conque se tropieza para que estén; en vigor el primero de abril próximo, es un síntoma demostrativo de que la economia nacional va a entrar en un período de prosperidad.

La conversión de obligaciones de Tesoro, que vencen el 12 de abril, está asegurada con una nueva emisión que se amortizarán al tipo de 101, con interés del cinco por ciento.

Las modificaciones más importantes de la semana las acusaron la deuda interior y exterior que subieron 0.25 sobre la semana anterior.

EL GOBIERNO DE LERROUX SE HA CONSOLIDADO

MADRID, marzo 25. (WP).—el resumen político de la semana que ha terminado puede expresarse diciendo que aumenta la confianza en el Gobierno de Lerroux, el cual viene afrontando dificultades que ninguno de los anteriores gobiernos republicanos ha tenido, con habilidad y energía suficiente para dar la sensación de que el Gabinete está pensando en el interés nacional, sin tener en cuenta los políticos.

Los conflictos sociales de Madrid se han resuelto enérgicamente, respetándose los preceptos de la ley, lo que ha servido para producir un sedante en toda la nación, la cual pasa en estos momentos por el primer período de tranquilidad desde que se instauró el régimen.

Con motivo de la discusión de los presupuestos, hubo cierta marejada política, llegando a creerse que se plantearía la crisis, pero nada mas lejos de la realidad, porque el Gobierno, compacto y unido, sale cada vez más robustecido de los debates parlamentarios.

Se asegura que los presupuestos vigentes se prorrogarán un trimestre más, aprovechándose el mes de abril para discutir lo correspondiente al nuevo año fiscal así como la ley de amnistía y otros asuntos de urgencia.

CONCESION DE UNA CRUZ

MADRID, marzo 25. (SE).—Su alteza imperial, el jalifa de la zona del Protectorado, ha concedido la gran cruz de la Orden Mehdauia, a don Plácido Alvarez Buylla, Director de Marruecos y Colonias y nuevo Subsecretario de la Presidencia del Consejo.

Los exámenes para policías en Barcelona

Salió para París, a donde va a despedirse el ministro de Instrucción, señor Madariaga

BARCELONA, marzo 25 (WP).—Han comenzado los exámenes para el ingreso en la policía de la Generalidad de Cataluña.

El cuerpo de policía dependerá solamente del Gobierno de Cataluña, quedando en Barcelona solamente 150 agentes a las órdenes del Gobierno de Madrid.

SAN SEBASTIAN, marzo 25 (WP). Ha pasado por esta ciudad en dirección a París, el Ministro de Instrucción Pública, don Salvador Madariaga, que va a hacer las visitas de despedida.

Declaró el Ministro a los periodistas guipuzcoanos, que tiene la intención de regresar inmediatamente a Madrid para dedicarse a distintos asuntos de su ministerio en relación con los presupuestos.

Excursión de comerciantes a La Tropical

Fueron acompañados por sus familiares. Asistió don José Carballeira a esta fiesta

Los primeros rigores del sol tropical obligan a las gentes de la ciudad a pensar en la brisa y el verdor de la campiña. Y de ahí las excursiones que se inician generalmente los domingos. Una de ellas se celebró en el día de ayer en los Jardines de «La Tropical»; excursión compuesta por varios comerciantes de la calle Monte, a quienes acompañaban algunos distinguidos familiares. Allí disfrutaron de una tarde deliciosa, y a la par saborearon una nutritiva merienda.

He aquí los nombres de los asistentes: señora María Alonso de Carballeira, Pacita Alonso de González, Julita Martínez de Luengas, Julia Hernández, viuda de Fernández, Amalia Lugo Manso, Manolita y Emilia Crespo, Santa L. Manso, Rosalía Lugo. Rosalina Lugo y Matilde L. Manso. Faustino González, José González, Mariano Luengas, Antonio López, Federico Hernández, Enrique Vega, José Carballeira, el antiguo y queridísima empleado del DIARIO; José González, José Ramón Alonso, Pedro Romano, Andresito Carballeira, Alfonso González Marianito Luengas y Matías Crespo.

La tarde transcurrió felicísima para los romeros. Un paisano llevó gaita y tocó muchos «airiños da miña terra», como diría la inmortal Rosalía de Castro. El siempre cordial José Carballeira comió opíparamente, se retrató, y después de sugerir al gaitero la conveniencia de seguir hinchando los carrillos se sentó a la vera de una barricada de cerveza sabrosa, no sin antes de advertir que le dejasen tranquilo...

En pocas palabras: los excursionistas pasaron una tarde estupenda plenamente compenetrados como si se tratase de una sola familia.

UN CAMPESINO MUERE APLASTADO POR UN CARRO

LUGO, marzo 25. (SE.)—En las proximidades de la estación de Parga, en la carretera de Madrid a La Coruña, en ocasión en que el vecino de la parroquia de Parga Félix Castro Pereira, de 40 años, conducía un carro del país cargado de esquilmo, debido a un violento movimiento del vehículo se torció la carga y volcó aquél, cogiendo debajo al citado campesino, que murió casi instantaneamente.

A las voces de auxilio de un hijo de Félix, de 9 años de edad, acudieron dos vecinos, que después de grandes esfuerzos lograron retirar el cadáver del infortunado labrador.

Un millar de personas esperaba en Cádiz a Rafael Gómez "El Gallo", que fué ovacionado y sacado en hombros

El famoso torero manifestó a preguntas de los periodistas, que durante su actuación ha ganado unos quince millones de pesetas y que ahorró unas pesetillas de su viaje a América

CADIZ, marzo 25. (SE.)—Ya de noche, atracó en el muelle el transatlántico «Cabo de San Martín», en el que ha hecho su viaje el popular torero Rafael Gómez, (Gallo), a quien esperaban cerca de mil personas entre amigos, admiradores y familiares. De Sevilla habían llegado numerosos amigos del «cañi».

RAFAEL GOMEZ, (El Gallo)

Rafael, desde cubierta, correspondía a los vitores agitando su gorrilla.

Algunos grupos tenían en alto unos cartelones en los que se saludaba con frases encomiásticas a Rafael.

Gran número de personas se precipitaron a la escalerilla del barco, subiendo a bordo, donde abrazaron y estrujaron al torero, al que sacaron en hombros al muelle, donde había infinidad de fotógrafos y operadores de «cine».

Algunos periodistas salieron en un remolcador al encuentro del «Cabo de San Martín» y en la bahía se pusieron a uno de sus costados, consiguiendo subir a bordo y charlar con Rafael, al que encontraron fuerte, ágil y muy bien conservado, a pesar de sus cincuenta y dos años.

En el mismo barco vienen varios toreros, entre ellos Blanquito, Fortuna Chico y Ale.

Dijo Rafael que en esta última excursión, que ha durado cinco años, había recorrido Bolivia, Colombia, Venezuela, Perú, Ecuador y Argentina.

Durante esos años ha toreado cincuenta y seis corridas, y sólo tuvo un percance de gravedad, toreando en la plaza de Cuzco, en la que un toro le fracturó dos costillas y una clavicula.

A preguntas de los periodistas dijo que el ganado americano no tiene la casta del español, pero se le torea bien.

Desmintió cuanto se ha dicho de su vida azarosa por América, y negó que en ningún momento haya dado lecciones de toreo en público. Durante estos últimos cinco años su situación económica, contra todo lo que ha dicho, le permitió ahorrar unas pesetillas.

Uno de los periodistas le preguntó cuántas corridas se proponía torear, a lo que contestó que su pensamiento es no torear más que las veinte corridas que Pagés le ha contratado por las que cobará 50,000 duros. Cree que su «debut» lo hará el Domingo de Resurrección, en Sevilla.

Rafael desvió la conversación cuantas veces se le pidió su opinión sobre los actuales toreros, y especialmente cuando se le preguntó cuál creía era el mejor.

Un periodista le interrogó:

—¿Y viene usted dispuesto a arriesgarse de verdad?

Rafael contestó.

—Tenga usted presente que hace cinco años que no hago el paseo en una plaza española, y que el toro con que aquí he de luchar es muy distinto al de los países de que vengo; pero mis propósitos son luchar como en mis mejores tiempos.

Calcula Rafael que en su vida de torero ha ganado quince millones de pesetas.

Conferencia de la señora de la Solana

Habló en la Sala Falcón. El acto fué amenizado con varios números de música y poesía

Amenizada con números de música y canto, ofreció ayer interesante conferencia en la Sala Falcón, la distinguida novelista y oradora española Doña Isabel G. de la Solana.

Selecta concurrencia realzó el acto, predominando en ella nutrida representación de acreditados planteles educacionales y religiosos.

«Cuba de mis amores, porqué te veo en la Cruz», ocupó la primera parte de la conferencia de la Sra. de la Solana; quien trató luego de la Mujer ante la Historia, enjuiciando el tema desde Grecia hasta nuestros días.

Todos los números de música y canto resultaron exquisitos y muy del agrado del auditorio.

Al terminar su brillante conferencia, la señora de la Solana fué largamente aplaudida y felicitada.

Fiesta de los de Monterroso y Antas de Ulla

Celebraron un almuerzo en los jardines de «La Tropical». Don J. B. Herrera estuvo presente

En la tarde de ayer los componentes de la sociedad galaica «Monterroso y Antas de Ulla» celebraron un magnífico almuerzo bailable en los jardines de «La Tropical». La concurrencia a dicho acto fué numerosa, y la alegría general, indescriptible.

La presidencia del banquete la ocupaban los siguientes señores: Julio Murella Porto, presidente de la Sociedad; Andrés Pereira, vicepresidente; Emilio García, tesorero; Jesús López, secretario; Manuel García Fernández, quien representaba a don Julio Blanco Herrera, y Octavio Porta, jefe de ventas de la Cervecería «La Tropical».

Además, anotamos las siguientes damas y damitas: Estrella Borrero de Murella; Leonor Cajide, presidenta del Comité de Damas; Elena Iglesias, vicepresidenta; Herminia Ferreiro, Carmen Vila, Herminia Cajide, Pilar Ferreiro, Teresa Vazquez, Trinidad Lamelas, Lolita Lopez, Elvira Iglesias, María Martinez, Emérita, Jovita y Hortensia Vázquez, Inocencia Fernández, Saturnina Dominguez, María Ferreiro, Primitiva Font, María Gómez, María Otero, Flora Diego, Flora Ferreiro, Laura García, Conchita García, Beatriz Gómez, Manuela Rojo, Ramona Mejuto.

A la terminación del almuerzo, cuando la juventud se disponía a bailar, toda la concurrencia fué gratamente sorprendida con la presencia de don Julio Blanco Herrera, que figuraba en el programa de la fiesta para recibir un título de Socio de Honor de la sociedad «Monterroso y Antas de Ulla», como también figuraba el señor Pego Pita. El señor Blanco Herrera fué calidamente aplaudido por los allí presentes, y él, modesto como siempre, sugirió que la fiesta siguiese su curso normal, ya que él tendría el honor de recibir el Título oportunamente en su residencia. Los directivos de la sociedad así lo aceptaron, tomando al mismo tiempo el acuerdo de proceder en idéntica forma en lo que se refiere al señor Pego Pita.

Un nuevo triunfo que se anota la simpática sociedad «Monterroso y Antas de Ulla», a la que felicitamos sinceramente porque sabe poner en todos sus festivales un sello de entusiasmo y alegría plausibilísimos.

Tiene España gran exceso de máquinas

Un diputado dice que esa es la causa de la crisis obrera que hay en el país

MADRID, marzo 25. (AP).—Al comenzar hoy la sesión en el Congreso de los Diputados, el esquerrista Mangrane pidió al Gobierno que concentrara sus actividades en la solución del problema de los sintrabajo.

El Ministro del Trabajo, señor Estella, le contestó diciendo que la excesiva maquinaria que existe en España, es causa de la crisis del trabajo, y agregó, que el Gobierno se propone contrarrestar esto, mediante la reorganización de la economía nacional.

EN TAMPA, (FLORIDA), UN PUENTE LLEVARA EL NOMBRE DE UN ESPAÑOL

MADRID, marzo 25. (SE).—En el Ministerio de Estado, facilitaron la siguiente nota:

La colonia española en Tampa, (Florida), en colaboración con el Municipio, ha regalado una placa de bronce, dedicada al español Pánfilo Narváez, primer hombre blanco que, en el año 1528, puso el pie en la península de La Florida

Dicha placa se ha colocado a la entrada del puente de la carretera general de Tampa, llamándose en adelante «Puente de Narváez».

A la ceremonia del descubrimiento asistió gran parte de la colonia española y representantes de las autoridades locales, pronunciándose discursos por destacadas personalidades, representante sde la Sociedad «Leales Caballeros de América», municipales de Tampa y por nuestro representante consular, don Pablo Ubarri».

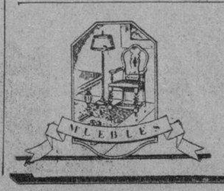

¡¡OPORTUNIDAD!!
La estamos ofreciendo si Ud. necesita MUEBLES
¡APROVECHE NUESTRAS VENTAJAS!
CAO Y VARELA Neptuno 183 y 187

Fué asaltada la estación de El Cabañal, Valencia, robando los ladrones la recaudación

En Madrid fueron detenidos tres conocidos anarquistas a los que se ocuparon armas, municiones, dinamita, metralla y útiles para fabricar bombas y una porción de nitroglicerina

VALENCIA, marzo 25, (SE.)—En la estación de El Cabañal se perpetró un atraco de madrugada. Se hallaban en la oficina de dicha estación el factor Rafael Boix y los mozos de agujas Emilio Boigues y Victor Catalá, cuando irrumpieron en el local tres enmascarados que pistola en mano los obligaron a levantar los brazos y a situarse cara a la pared. Mientras uno quedaba guardando la puerta y otro amenazaba a los empleados con su pistola, el tercero se dirigió al sitio donde estaba el dinero, apoderándose de 1,075 pesetas, producto de la recaudación del día. Una vez cometido el atraco, los malhechores desaparecieron.

Repuestos de la impresión, el factor y los guardaagujas avisaron a la estación del Norte dando cuenta de lo ocurrido.

Ya muy de madrugada, los agentes lograron detener en el bar Balanzá a tres individuos fichados como profesionales del robo, ocupándoseles armas blancas y de fuego. Después de prestar declaración ingresaron en la cárcel como supuestos autores del atraco.

PISTOLAS Y UTILES PARA CONFECCIONAR EXPLOSIVOS

MADRID, marzo 25. (SE.)—En la calle de Nicasio Gallego la Policía detuvo a los conocidos anarco-sindicalistas Salvador Alarcón Garcia, cuyo verdadero nombre es José Marín, complicado en el asalto a la sucursal del Banco de Vizcaya; Federico Crespo García, de 26 años, ebanista y Marcelino Ruiz Martínez, de 21, mecánico dentista.

El primero se había fugado recientemente de la cárcel de Sevilla.

Es elemento de acción de la C. N. T. habiendo intervenido en diversos asaltos.

En el momento de la detención se encontraban planeado un asalto a un establecimiento de la Glorieta de Bilbao.

Practicado un registro domiciliario fueron encontradas en el de Federico Crespo dos pistolas, ocho cargadores, pistones de cartuchos de dinamita, metralla, tubos de hierro para fabricar petardos y bombas y nitroglicerina.

También se hallaron fórmulas para confeccionar botellas inflamables.

A los detenidos se les ocuparon pistola con balas de recámara.

En las declaraciones prestadas negaron que proyectaran ningún asalto.

DETENCION DE UN MONEDERO FALSO

SEVILLA, marzo 25. (SE.)—La Policía ha detenido a Eduardo Escalera de la Rosa, de cincuenta y cuatro años, que tenía montada una fábrica de monedas falsas.

En el taller fueron encontrados varios útiles para la fabricación de monedas y algunas piezas falsas.

El servicio lo ha realizado un agente que se fingió interesado por la industria, y consiguió entablar amistad con el monedero falso.

Se ha dado orden de detención de un individuo que reside en Montellano, que posee bastante cantidad de plata procedente de robos.

UN HOMBRE ELECTROCUTADO AL ARREGLAR UNOS CABLES

PAMPLONA, marzo 25. (SE.)—En un caserío del término de Orbaiceta fué encontrado el cadáver del propietario, Juan Martín Elizondo.

Por las investigaciones realizadas, parece que dicho señor murió electrocutado al pretender arreglar un cable de la conducción de energía eléctrica de su casa.

LA TOMA DE ALTERNATIVA DEL NOVILLERO COLOMBO CONSTITUYO UN FRACASO

ARANJUEZ, marzo 25. (A. P.).—En la corrida celebrada en la tarde de ohy en esta, el novillero Colombo, que tomaba la alternativa, estuvo muy deficiente, escuchando silbas del público.

Laserna remedió la mala impresión toreando bien y mereciendo los honores de una oreja.

«El Estudiante» emuló a su compañero y cortó otra oreja a instancias del público.

Los toros que se lidiaron en esta corrida, de la ganadería de Encinas, eran malos y faltos de peso.

VENCEN LOS ITALIANOS

MILAN, marzo 25. (AP).—Hoy se ha celebrado aquí el match de futbol asociación por el Campeonato del mundo, entre los equipos representativos de Italia y Grecia, habiendo vencido los italianos por cuatro a cero.

Amenaza convertirse en grave problema el buscar albergue a los forasteros, en Sevilla

Las primeras procesiones tradicionales de los cultos de la Semana Santa en dicha capital andaluza, comenzaron ya ayer y continuaron toda la noche. La feria será el 18

SEVILLA, marzo 25 (WP). — Aumenta la animación en esta ciudad con motivo de la llegada de millares de forasteros para las fiestas de la Semana Santa.

Los hoteles informan que tienen ocupadas todas las habitaciones y comienza a creerse en la posibilidad de que el alojamiento de los forasteros se convierta en un problema.

El Ministro de la Gobernación, señor Salazar Alonso, ha prometido venir a Sevilla y presenciar las procesiones en el caso de que las circunstancias no le obliguen a permanecer en Madrid.

Se han comenzado también a hacer los preparativos para la Feria que comenzará el 18 del mes próximo.

FALLECIO UN ESTUDIANTE

MADRID, marzo 25 (AP).—El estudiante fascista Jesús Hernández Rodríguez, de 15 años de edad, falleció hoy a consecuencia de las heridas que recibió el viernes pasado en un encuentro entre los fascistas y los comunistas.

LAS PRIMERAS PROCESIONES SEVILLANAS

SEVILLA, marzo 25 (AP). — Las primeras procesiones de la Semana Mayor comenzaron hoy y continuarán durante toda la noche.

Las autoridades han adoptado todo género de precauciones para evitar alteraciones del orden.

POR HABER PROFANADO UNA ERMITA

LEON, marzo 25. (SE.)—La guardia Civil ha detenido, en el pueblo de Peñalva, a Martín de la Cal y su hijo Laurentino, que días pasados profanaron una ermita en el término de San Esteban, rompiendo una de las imágenes.

España trata de vender al Brasil barcos

En un pueblo de Valencia murieron dos hermanas por emanaciones de un brasero

MADRID, marzo 25. (SE).—En la reunión de la Junta interministerial, celebrada en el Ministerio de Estado, parece que se trató de la venta de algunos buques de guerra a la República del Brasil.

DOS MUJERES MUERTAS CUANDO SE HALLABAN DURMIENDO

VALENCIA, marzo 25. (SE.)—En el poblado de Castellá, en la casa de campo señalada con el número 65, vivían dos matrimonios, uno de los cuales tenía un hijo de pocos meses. Las dos mujeres, que eran hermanas, se acostaron juntas, con el hijo de una de ellas, que estaba algo delicado, y los maridos ocuparon una habitación inmediata.

Al levantarse los hombres y observar que sus esposas continuaban en la alcoba, entraron en ésta y vieron que ambas mujeres se hallaban sin vida, a consecuencia de las emanaciones de un brasero que dejaron encendido dentro de la habitación.

La criatura, que con ellas dormía, pudo ser asistida convenientemente y salvada la vida Las muertas se llamaban Vicenta e Isabel Alacreau Jimeno.

Corrochano sufrió grave herida en la plaza de Madrid

El héroe de la jornada lo fué Armillita Chico, el que realizó una faena magistral

MADRID, marzo 25 (AP).—Ha comenzado hoy la temporada de toros en esta capital, celebrándose una corrida con ganado de Albacerrada que resultó irregular. Correspondió la lidia a Armillita Chico, Ortega y Corrochano.

Armillita se mostró como un maestro colosal en sus dos toros, cortando las primeras orejas de la temporada, las que se le concedieron como premio a la valiente y artística faena que realizó en las dos ocasiones.

El primer toro lo pasó de capa magistralmente, distinguiéndose con las banderillas. Después de una inteligente faena de pases naturales, remató al bicho de una estocada, aclamando el público al diestro, para quien pidió la oreja y vuelta al ruedo. Ortega estuvo valiente con la muleta en el primer toro, pero difícil y nada más que regular con el capote y la espada. El segundo lo lidió con mayor confianza.

Corrochano realizó una faena incierta con el capote y la muleta y en el primer toro recibió un achuchón. La labor de Corrochano a su segundo toro fué artística, siendo cogido al dar un pase natural, sufriendo una grave herida en la parte superior del muslo.

ROBO EN UN MONTE DE PIEDAD

VICTORIA, marzo 25, (SE.)—Unos atracadores irrumpieron pistola en mano en las oficinas del Monte de Piedad, y después de amedrentar a los empleados se apoderaron de 2,000 pesetas, dándose luego a la fuga.

Zamora tiene otro edificio para correos

El ministro de Agricultura trata de revalorizar los precios del aceite español

ZAMORA, marzo 25 (WP). — Hoy comenzaron en esta ciudad las procesiones de Semana Santa, viéndose totalmente llenas todas las Iglesias. Un público inmenso asistió a las fiestas religiosas.

El Ministro de Comunicaciones, señor Cid, que se encuentra en esta ciudad, inauguró la nueva Casa de Correos. Se le obsequió con un banquete al que asistieron las autoridades y personalidades.

TRABAJARON LOS MINISTROS EL DOMINGO

MADRID, marzo 25 (WP). — La mayoría de los Ministros estuvieron esta mañana trabajando en sus despachos y aprovecharon la tarde para el descanso.

El Ministro de Agricultura dedicó la mañana a estudiar un plan que tienda a revalorizar los precios del aceite español.

Se publicó ya el reglamento para la concesión de honores por la República, en España

Se ha dispuesto que las cédulas emitidas por el Banco Hipotecario de la República Argentina deberán llevar un sello de media peseta cuando sean utilizadas en España

MADRID, marzo 25 (AP). — La Gaceta publica hoy un reglamento en virtud del cual se hará anualmente la selección de los ciudadanos que se hayan hecho acreedores a ser honrados por la República con motivo de la celebración del aniversario de la instauración del régimen.

Los escogidos, de acuerdo con el reglamento que ha aprobado el Gobierno, tienen prioridad y recibirán Medallas de Oro.

Constituyen la Comisión encargada de distribuir anualmente estos honores el Presidente de la República, el Jefe del Gobierno, el Presidente del Congreso de los Diputados, el Presidente de la Comisión de Garantías Constitucionales y cuantos hayan desempeñado estos mismos cargos.

TRES DIAS FESTIVOS EN ABRIL

MADRID, marzo 25 (AP).—En la Gaceta Oficial se publica hoy un decreto declarando días festivos el 14, 15 y 16 de Abril con motivo de la celebración del tercer aniversario de la República.

PAGARAN TIMBRE LAS CEDULAS HIPOTECARIAS ARGENTINAS

MADRID, marzo 25. (AP). — Una disposición publicada en la Gaceta anuncia que las cédulas emitidas por el Banco Hipotecario de la Argentina, con interés del 6 por ciento, deberán llevar un timbre de cincuenta céntimos cuando se utilicen para ser introducidas en España.

EN LA FACTORIA DE MATAGORDA SERAN REPARADOS DOS SUBMARINOS HOLANDESES

CADIZ, marzo 25. (SE.)—Ingresaron en la factoría de Matagorda, los submarinos holandeses «K. 14» y «K. 15», que navegando a la altura del cabo de San Vicente, sufrieron averías en sus timones y entraron en Cádiz.

Se espera la llegada de un técnico holandés, para reconocer los buques.

A LAS PERSONAS QUE DESEEN COMUNICARSE TELEFONICAMENTE CON LA ADMINISTRACION, REDACCION Y CLASIFICADOS DEL «DIARIO DE LA MARINA», LES ROGAMOS LLAMEN A LOS NUMEROS

M-7912 - A-3333

PRESCINDIENDO POR EL MOMENTO Y HASTA NUEVO AVISO DE LOS NUMEROS

M-7911 - 7913

M.E.C.D. 2016

HISPANO Y TELEFONOS TENDRAN ESTA NOCHE GRAN ENCUENTRO

PUEDEN SALIR FAVORITOS PARA GANAR EN LA LIGA NACIONAL LOS PAJAROS ROJOS DE SAN LUIS

DE LOS CAMPOS DE TRAINING

—Los Cardenales pueden resultar favoritos.
—Han mejorado mucho en el training.
—Jack Hayes a la segunda del Chicago.
—Walters, una sorpresa para Harris.

(Especial al DIARIO DE LA MARINA)

NEW YORK, marzo 25. (AP.)—La impresión general de los que siguen de cerca las actividades de los clubs de las Grandes Ligas es que antes del inicio de la campaña, los Cardenales se convertirán en favoritos, mejorando de posición en las cotizaciones. Los Pájaros Rojos recibieron una cotización de 6 a 1,—dados para el cuarto lugar—por la Academia de Doyle, pero últimamente han hecho tan buenas prácticas y han impresionado tanto que muchos temen que sean los indicados para ganar el pennant.

Los Gigantes, favoritos para repetir con logros 3 a 2, están jugando pobremente en las exhibiciones y lo indicado es que pierdan su favoritismo. Los Cubs parecen bien cotizados 3 a 1, pero los Piratas deben mejorar en su cotización de 7 a 2.

Los Cardenales son los que más pimienta están demostrando en el entrenamiento y tienen a Joe Pepper Martin y Joe Medwick en inmejorables condiciones. Les ha redondeado mucho la contrata del outfielder George Davis, de los Giants.

PIENSAN EN EL PENNANT

BRADENTON, Fla., marzo 25. (AP.)—Desde Sam Breadon, presidente del club, hasta el último muchacho carga bates, viven convencidos aquí de que el pennant de 1934 en la Liga Nacional ha de ser para los Cardenales. «El pennant es nuestro»,—decía hoy Breadon mientras calculaba las posibilidades de su conjunto.

El manager Frisch cree que su pitching staff tendrá mayor consistencia que el de los Gigantes, que está reputado como el mejor de la Liga. Jimmy Wilson, manager de los Phillies, visitó hoy el trainning-camp y charló largamente con Frisch y Breadon. Parece que planea un cambio.

LOS INDIOS ESTAN MUY BIEN

NEW ORLEANS, La., marzo 25. (AP.)—Una ola fría, la primera que se experimenta aquí en dos semanas, impidió que los Indios realizasen hoy su práctica matinal habitual, pero el descanso no molestó al manager Walter Johnson. El Big Train está seguro de que su conjunto está en bastantes buenas condiciones y cree que es precisamente un descanso lo que le conviene a los players por el momento.

En el campo de trainning no se sabe nada de Wesley Ferrell, y Johnson no quiere oír su nombre tampoco. «Lo de Ferrell es ya imposible. Pero tendrá que quedarse con nosotros»,—dijo Walter hoy.

JACK HAYES SERA LA SEGUNDA DEL CHICAGO

PASADENA, marzo 25. (AP.)—La creencia de que Ralph Kress sería este año la segunda base de los Medias Blancas en la temporada, se desvaneció hoy cuando Lew Fonseca dió órdenes terminantes para que Jack Hayes volviese al puesto. Kress llevaba varios días defendiendo la posición y por un momento se pensó que Fonseca, tratando de aprovechar su batting, le diese la base, pero la orden de hoy ha variado por completo el programa. Hayes, incidentalmente, está restablecido de la lesión qué recibió la semana pasada, luciendo impresionante al campo.

WALTERS ES UNA SORPRESA

SARASOTA, Fla., marzo 25. (AP.)—Buck Harris, manager de los Medias Rojas de Boston, declaró hoy que Bucky Walters era la sorpresa más grande del team en los presentes instantes, no teniendo nada de particular que el muchacho se convierta en una de las mejores terceras de la Liga Americana.

«Aparte de batear oportunamente, Walters está jugando admirablemente a la defensiva y parece haber perdido el fallo que tenía al aceptar los bunts»,—dice Harris.

Walters se consideraba el único punto débil de los Red Sox, que siguen ganando sus matches de exhibición con alta frecuencia, indicando que van a constituír fuerte peligro en la temporada.

LOS YANKS TIENEN OTRO GRAN PITCHER

ST. PETERSBURGH, Fla., marzo 25. (AP.)—Carl Hubbell no ha de ser el único artista de la «screw ball» que trabaje este año en las Mayores. Los Yankees tienen en su campo de trainning un hombre que con un poco de experiencia podrá resultar tan efectivo como el famoso lanzador de los Gigantes. Se trata de Harry Smythe, comprado a precio de oro en la Liga Internacional, que está pitcheando admirablemente en los matches de exhibición.

Manager Joe McCarthy, de los Yanks, después de examinar cuidadosamente el trabajo del muchacho en las prácticas ha decidido retenerlo en la temporada, formando con él, George Uhle y Johnny Murphy el cuerpo de relief-pitchers del club.

HEALY PODRA SER PRIMER CATCHER

MIAMI BEACH, Fla., marzo 25. (AP.)—En vista de que Gus Mancuso no podrá ocupar su posición habitual detrás del home de Polo Grounds hasta bien entrado el mes de mayo, el manager Bill Terry ha decidido dar hoy abundante trabajo a Francis Healy para que ocupe la posición en las primeras semanas de la temporada.

Originalmente Terry había pensado en el novato Paul Richards para cubrir la vacante de Mancuso, pero Healy se ha mostrado más efectivo en los partidos de exhibición, siendo realmente un catcher ganador para los Gigantes.

La coincidencia ha querido que Healy haya estado detrás del plate en todos aquellos encuentros que han correspondido a los Giants en las exhibiciones. Richards ha sido un perdedor.

LA SITUACION DE HACK PREOCUPA A GRIMM

AVALON, California, marzo 25. (AP.)—La situación del infielder Stanley Hack, de los Cubs de Chicago, tiene preocupado al manager Charley Grimm. El muchacho, que costó a la novena $30.000 el año pasado, se fracturó una muñeca en uno de los encuentros de la pasada temporada, cuando recibió un dead ball del pitcher Leroy Parmalee, de los Giants, y aunque los médicos le indicaron en el invierno que estaba perfectamente curado, ahora resulta que no puede enviar la pelota a toda velocidad hacia la inicial. Cada vez que tiene que hacer un tiro forzado se resiente de la muñeca, motivando un descanso en el team.

ROGER CRAMER PUEDE SER PITCHER

FORT MYERS, Fla., marzo 25. (AP.)—Habiendo ocupado el box en uno de los últimos encuentros de exhibición de la novena, con record sorprendente, en el campo de entrenamiento de los Atléticos se está considerando la idea de convertir a Roger Cramer en pitcher, en vista de que el club está precisamente escaso de hurlers.

Los players Giants, que fueron los que se enfrentaron con Cramer en ese match, han asegurado que Roger tuvo más «malicia en la pelota» que ninguno de los otros lanzadores que empleó Connie Mack.

El veterano líder, sin embargo, no parece muy entusiasmado ante la idea de arruinar la vida de uno de sus outfielders regulares.

TELEFONOS E HISPANO EN EL VEDADO TENNIS CLUB, HOY

Los dos efectivos teams medirán sus fuerzas en el segundo turno del programa, llevando al Ferroviario y los Católicos en el primero. Están empatados e interesa a los dos la decisión del game.—Notas.

Envueltos en honroso empate, con dos victorias y una derrota a su haber en el campeonato, esta noche han de salir al floor los quintetos del Hispano y Teléfonos, que luchan con entusiasmo por el éxito final de la justa local de basket ball. Y, cabe suponer que el deseo de mantenerse en el «running» ha de dar lugar a una bonita exhibición entre los dos conjuntos.

El match, marcado para el segundo turno del programa fijado para hoy, en el Vedado Tennis, parece el más interesante de la noche, ya que el Ferroviario, muy ayudado por el bellísimo juego que despliega en todas sus salidas, no parece con problemas en el primer turno.

UN BONITO GAME

Hispano y Teléfonos deben ofrecer un bonito juego, aunque, como dijimos hace días, el fuerte guarding de los Tigres debe imponerse ante los tiradores telefonistas para proporcionarles la decisión.

Pero el Teléfonos dará batalla hasta el último instante y será cosa de ver cómo se las arreglan Medinita, Cordal, Manolo Zapico, Chavarry y La Rosa, para contener a los peligrosos tiradores telefonistas.

Puede que esta noche el coach Casas presente una innovación en su team. Se trata de la presentación de Perkins en el center con Baturro en un forward y Herrerita y Rubio en los guards, para proporcionar al team un hombre que brinque bastante y que pueda impedir las frecuentes combinaciones de sus rivales.

Casas anunció el cambio hace días, aunque no pudo llevarlo a cabo en su último game con el Ferroviario. Obedece también la combinación al hecho de que el Baturro no puede desarrollar todo su juego en el center, por tener que perseguir a hombres más altos y peligrosos como Tomasito Díaz, Estévez y Cartaya.

En este game el Hispano actuará desde los primeros instantes con su line up regular de La Rosa, Chavarry, Cartaya, Medina y Manolo Zapico, a fin de evitar lo que sucedió con el Ferroviario, que se aprovecharon de la presencia de un team flojo en los primeros momentos para tomar una ventaja en el score, que después resultó decisiva.

BUENOS JUGADORES

El viaje al Vedado Tennis, aparte de tener el atractivo de este importante encuentro de los fives del Teléfonos e Hispano, puede darse tranquilamente cuando se recuerda que en el piso ha de verse nuevamente en acción la maquinita de pases de Ramón Azcárate y jugadores de empuje como Trompeta Mesa, Cardona, Estévez, Charles Pérez y otros más.

El primer game comenzará a las nueve y diez.

BERNARDINO MIGUEZ, FAMOSO EQUIPIER DEL HISPANO AMERICA, RECIBIO UN HOMENAJE DE CARIÑO Y SIMPATIA

Casi toda la familia balompédica asistió a la despedida de la vida de soltero del gran centro delantero. Muy temprano se empezó a notar el entusiasmo en el gran Campo Armada.

(Por «PETER»)

Fué un éxito la fiesta organizada por el Deportivo Hispano América en honor de su viejo atleta, (viejo como atleta, eh!), Bernardino Miguez y Alfaya, a quien se despidió de su vida de soltero ya que dentro de muy pocos días ingresará en el Ejército de Himeneo.

Puede decirse sin temor a hirpérbole que rindieron su homenaje y su simpatía al querido «Tanque», casi la totalidad de los hispanófilos. Unanimidad que no nos extrañó porque sabíamos de antemano las simpatías del noblote Redondelano, y conocíamos además, su ejecutoria brillante en los tantísimos años que viene prestando sus servicios a la enseña negra y amarilla. Los socios del «Hispano» nunca han sido desagradecidos con sus atletas, y entre la legión de los que en pasadas épocas llenaron de gloria las páginas del libro de esa sociedad, Bernardino figura en primera línea. Bernardino no es ya sólo el atleta que ha dado sus mejores años al Hispano, sino que además, tiene en su abono, el de no haber pertenecido a ninguna otra sociedad en Cuba. Se trata, pués, de un caso ejemplar de lealtad.

Y para homenajear al querido «Gallego», al equipier que en pasados años, con el empuje arrolador de sus años mozos y de su constitución física envidiable y de sus extraordinarias facultades, levantaba en nuestros entonces humildes estadíos a toda una muchedumbre, se reunió en torno suyo casi la totalidad de la familia hispanófila, que es larga, y, que además, tiene la virtud de querer a los suyos.

Desde muy temprano se vió muy concurrida la posesión de esa simpática sociedad del Lucero. En el field que sirvió de escenario a las últimas hazañas del famoso centro delantero, efectuaron una especie de charlotada futbolística, los componentes del team de basket ball de esa institución ontra un grupo de equipiers que pertenecen a la generación que se va. ¡Hasta Juan Vázquez hizo sus pininos en ese match!, y había que ver la seriedad que quería imprimirle a la fiesta. Cartaya se defendió bajo el marco porque su actuación era con las manos, pero en cambio Zapico, el auténtico Masinguilla y otros basketbolistas, pasaron las de Caín para combinar jugadas con los pies, y si no llega a ser por la Sarah Bernhard del balompie, Roberto Santos,no mojan.

En la famosa cancha también fué día de grandes actividades. Por su asfalto desfilaron los más significados squachistas. Desde el gran Reguera para abajo, por allí desfiló toda la escala deportiva de los que juegan con racquet. Reguera, a pesar de los años, demostró su fufirismo, continúa siendo el AS. El Dr. Suárez estaba en uno de sus días malos, Gómez, tan calvo como siempre, parece haber perdido algo de su efectividad. Diviñó disfrazado de Campeón, devolviéndolo todo, a diestra y siniestra; Julio Sánchez metiendo miedo con su figura, Juan Vázquez gritándoles a los contrarios y Cartaya y Julio, enfrascados toda la mañana en una discusión para ventilar cual de los dos era el más malo.

Casi a la una y media, se dió la orden de almorzar. Mr. Campbell, futbolista de los tiempos de Bernardino, gentleman que ha hecho mucho y bueno por el futbol y que en la actualidad es Asesor de la Federación Internacional de Foot Ball en las Américas, asistió con intenciones de almorzar, pero como se comenzaba tan tarde y tenía de antemano una cita muy lejos del Lucero, para las dos y media de la tarde, tuvo que marchar sin hacerlo.

Más de doscientas personas se reunieron alrededor del gran Bernardino Miguez, quien ocupaba un lugar en la Mesa Presidencial, conjuntamente con Rafael Armada, el incomensurable «Armadita»; Manuel Díaz Landrove, José María Rodríguez Bango, Juan Vázquez y otras figuras preeminentes en el Hispano.

El plato fuerte del sabroso menú fué una paella, confeccionada por Enrique Merino y ayudado por su hija Rosa, quiénes han venido a ser una continuación del inolvidable Daniel González, el Gran Cocinero, que esta vez le tocó sentarse a la mesa. De pinche de cocina hicieron entre otros, Marcelino Albareda, su distinguida esposa y el formidable «Manopla». Así se hace todo en el Hispano, familiarmente, y por eso sus fiestas tienen un sello de distinción como ninguna otra. Merino se buscó el odio al cocinar con tanto esmero, pués por esa misma causa creímos nosotros que Daniel González se había convertido en una especie de Cocinero Vitalicio. Así es, ¡que se prepare!

A la hora de los brindis, el primero en hacer uso de la palabra fué Marcelino Albareda, encargado de ofrecer el homenaje a Bernardino Miguez. El albino socio número uno se inspiró y habló de nuevas rutas, pero un chunguista de buena ley que estaba a su lado, preguntó si hablaba de la Ruta 26, y al hombre-orador, que no es güagüero, le hizo tanta gracia el chiste, que no pudo seguir perorando.

Después habló José Díaz Landrove, que como siempre, estuvo inspirado y como es su costumbre, haciendo resaltar las cualidades más sobresalientes de los hispanófilos, Fué breve también.

Y finalmente, y atendiendo a las reiteradas peticiones de su pueblo, tuvo que hablar «Armadita». No se concibe una fiesta del Hispano sin unas palabras de Rafael. Hay quien va sólo por oirlo. Armada en pocas frases puso de relieve los méritos más relevantes de Bernardino Miguez, haciendo resaltar su gran lealtad al Hispano. Habló también de sus magníficas condiciones de gran chutador y dijo que «ahora sí que iba a realizar el más formidable chutazo de su vida». Y en el transcurso de su bonito e improvisado discurso, pidió en nombre de los hispanófilos a Bernardino Miguez, que legara al Hispano un nuevo centro delantero tan famoso como él, «y sino viene ese legado» —dijo Rafael Armada—», entonces nosotros vamos a creer que el famoso Tanque no era tan fiero como lo pintan».

Bernardino Miguez debe sentirse satisfecho por esa cariñosa demostración de sus coasociados y administradores. Y deben sentirse también satisfechos los señores encargados de la fiesta, pues ésta, además de resultar un éxito grande, no tuvo siquiera un lunar.

"MI LANZAMIENTO FAVORITO"

(Por VERNON GOMEZ)

Pitcher zurdo de velocidad de los New York Yanks

«Mi bola favorita es la bola rápida—pitcheada por encima del brazo, desde luego. Es mi pelota más efectiva y es justo que dependa de ella cada vez que me encuentre en el hoyo.

En un buen día, de los cuales tuve muy pocos el año pasado, puedo lograr rápida caída en la pelota al lanzar la recta, y eso hace que los bateadores encuentren verdadera dificultad para conectar. Cuando no estoy en forma, mi lanzamiento es flojo y entonces todo el mundo puede batearme libremente».

«Cuando ingresé en las mayores se me acusó de pitchear frecuentemente la llamada «bola golfista», que viaja largamente cuando se la conecta sólidamente. Es la bola de home run de muchos hitters. Y tenían razón. Todo se debía a que la pelota no caía como realmente debe.

Descubrí este lanzamiento ocasionalmente. Toda bola rápida tiene un salto natural o una caída violenta cuando se acerca al plate. Dándome cuenta de esto, trabajé incansablemente en mi lanzamiento hasta lograr una variación especial que es precisamente la que me ha hecho ganar muchos encuentros desde que debuté en el New York».

«Pitcheando mi bola rápida frecuentemente, he logrado bastante éxito frente a los mejores teams, especialmente frente a los Atléticos de Filadelfia, a los cuales he dominado con facilidad en algún tiempo. Simmons y Foxx no me han podido batear nunca libremente».

«Mi mejor juego fué uno del año pasado, cuando substituí a Danny McFayden en el quinto inning, con las bases llenas y sin outs, frente a los Browns de San Luis y ponché a los tres bateadores en turno. Los dos primeros fueron Storti y Gullic. El otro no recuerdo, pero estoy seguro de que no fué Oscar Melillo, por que a éste no lo he ponchado todavía».

(Este es el segundo artículo de una serie que iremos publicando sobre los mejores lanzamientos de los pitchers del New York Yankees, Gigantes y Brooklyn).

El Conde de Fernandina ha sido nombrado Presidente del Comité pro corridas de toros en Cuba

Y el señor Antonio Rivero Pérez, presidirá la Propaganda que se ha puesto en manos de personas entusiastas. El Hispano envió su adhesión y lo hará también el Club de Cazadores.

Por ALFONSO RENAN PEDREDOZ)

Volvieron a reunirse los partidarios de las corridas de toros, y a juzgar por el número de concurrentes que asistieron a la junta celebrada en los salones del Casino Español, y a juzgar también por el entusiasmo que se advirtió, se puede casi asegurar que muy pronto tendremos en Cuba fiestas de sabor taurino. ¡A los toros, muchachos! ¡Mujeres: cayan comprando las mantillas!

En la última reunión se nombraron ya las distintas comisiones para empezar a trabajar en firme cerca de las autoridades. La Directiva de la Comisión Pro Corridas de Toros quedó integrada de esta firma:

Presidente: señor Conde de Fernandina.
Vice: doctor Benigno Fernández.
Secretario: Eduardo Valdés Orta.
Vice: Víctor Acuña.
Tesorero: Manolín Hierro.
Vice: José Gutiérrez.

El Comité de Propaganda quedó formado de la siguiente manera:

Presidente: Antonio Rivero Pérez.
Vocales: doctor René Acevedo, doctor Francisco Barrueta, Francisco Prieto, Manuel de Diego, Miguel Fusté, Maximino Fernández, José Bernal, Miguel Roldán, Pedro Fernández Alonso, José Mas, Luis Duarte y Luis Navas.

OTRAS ADHESIONES

Además de las muchos adhesiones recibidas en estos últimos días, han comenzado a dar las suyas las instituciones deportivas, correspondiendo al Deportivo Hispano América, la primera. Deseos que hizo patente en una comunicación que se envió la noche del sábado al señor René Acevedo, como Presidente provisional que era, y en la que se le hacía saber que dicho acuerdo había sido adoptado por unanimidad en junta general. También podemos garantizar que el Club de Cazadores del Cerro, prestigiosa institución cinegética, única que mantiene dicho deporte en Cuba desde hace muchísimos años, hará lo mismo que el Hispano. Ayer tuvimos oportunidad de hablar sobre este extremo con don Joaquín Rodríguez, y por lo que nos dijo, los socios de esa institución, casi en su totalidad, son más amantes de la tauromaquia que del arte de Diana. Don Joaquín Rodríguez y don Fernando fueron de los primeros que salieron en Cuba a lidiar toros. Y con esto está dicho todo.

ALGO PARA HACER BOCA

Más abajo reproducimos la Declaración de Principios que ha lanzado a la luz pública un grupo de siete de los más esforzados paladines de la causa, pero antes de esto, y como para hacer boca, vamos a ofrecer en esta información el contenido de un cablegrama que nos envía la Prensa Asociada, y que está fechado en Aranjuez:

«Colombo recibió hoy su alternativa, pero su trabajo en el ruedo fué deficiente y todo el público que llenaba la plaza lo abucheó. Laserna quitó esa mala impresión toreando a las mil maravillas, mereciendo oreja. Estudiante lo emuló, cortando oreja. Los toros de Encina resultaron malos por su falta de peso.»

ARGUMENTOS, NO OBRAS

Y ahora van algunos párrafos del documento que más arriba anunciabos, y en los que advertirá el lector cómo se argumenta, y cómo se escribe toda la verdad que hay en el particular:

«La Comisión provisional para lograr la derogación de la prohibición de las corridas de toros en Cuba, ha acordado hacer las siguientes manifestaciones como fundamento de las gestiones que se han comenzado a realizar para conocimiento del público y de las autoridades.

Todos los pueblos del Universo luchan en estos momentos por la estabilidad de sus problemas económicos. Cuba, con mayor motivo, por todas las causas y concausas que son del dominio de todos Nosotros, los aficionados a las fiestas taurinas y con nosotros la mayor parte de las fuerzas vivas de la Nación, en este instante de incertidumbre y tropiezos que estamos venciendo, pensamos que el turismo es una de las fuentes de riqueza de las más considerables, y que más se han resentido en estos últimos años, por lo que debe dársele la mayor atención por parte de todos, especialmente de las autoridades; a tal extremo, que se ha pensado en nuevas fórmulas, para, dar la preferente iniciativa que el asunto merece; tales como reorganizar el organismo que más directamente interviene en las cuestiones turísticas, la Comisión del Turismo, dándole ingreso en ella a Corporaciones y entidades que seguramente habrán de imprimirle la importancia que ella en sí tiene.

UNA FUENTE DE LABOR

Esta Comisión gestora de la derogación de la Orden Militar de mil ochocientos noventa y ocho, que prohibe que se lidien toros en el territorio nacional, cree que mayor incentivo no puede invocarse para llevar al ánimo de las autoridades la necesidad de una rectificación y con ella poder crear de nuevo una olvidada fuente de labor que pudiera dar trabajo a cientos de brazos, ya en la industria pecuaria, ya en la labor de presentación del espectáculo y sus anexos, logrando con ello su sustento y el de sus hogares honradamente.

Además de todas las ventajas que de ello se derivarían, no sólo para el comercio en general y los hoteles, sino para el desenvolvimiento de todas las actividades de nuestra precaria vida económica.

Está demostrado que la afición existe en Cuba, pese al tiempo transcurrido de la prohibición a nuestros días., basten para demostrarlo las distintas manifestaciones que durante esos años han logrado mantener la esperanza de poder lograr una clara comprensión, algo de razonamieno por parte de los altos poderes, para poder disfrutar del maravilloso espectáculo que en nada se demerita comparándolo con otros de la mayor predilección y entusiásticamente apoyado por la crítica.

COMO TODOS LOS DEPORTES

Todos los pueblos tienen sus diversiones y fiestas características y todas o casi todas tienen su lado vulnerable. Si exposición y riesgo hay en las corridas de toros, exposición y riesgo hay en las carreras de caballos, en el boxeo, en los actos acrobáticos y en todos los deportes conocidos (aviación, automovilismo), sin que por ello se hayan prohibido, y aun en otros juegos que pareciendo inocentes, son, sin embargo, de exposición y perjudiciales a la moral y las buenas costumbres.

Se tacha de inmorales a las corridas de toros y a la verdad que no es fácil hallar el porqué de su inmoralidad; más inmorales son indudablemente las carreras de caballos, si no en sí precisamente, porque favorecen y dan motivo al juego en grande escala.

¿Qué se ha logrado con la prohibición? Esto salta a la vista; no nos hemos regenerado ante la faz del mundo por ello, puesto que hay otras naciones que todavía la toleran y no se degradan; por consiguiente esa medida circunstancial, que no nos beneficia y sí nos perjudica, debe ser reconsiderada. Los tiempos que transcurren, lógicamente nos han enseñado la triste realidad del desempleo, uno de los mayores males de la humanidad, por lo que todos tratan de darle fin ¿por qué no hacer todo lo que constituya labor y trabajo, que quiere decir honradez y bienestar para los pueblos que lo practican?

VENGA LA DEROGACION

Si el Gobierno desea restablecer el sosiego y la tranquilidad, bastante ausentes por la crisis económica, debe de convenir con nosotros y fomentar las ventajas más inmediatas, creando ingresos y propiciando mayor incremento a las fuentes productoras de la Nación y nosotros deseamos, como lo desea la mayoría del pueblo de la nación, la derogación de una medida perjudicial en estos momentos y que sólo sirve para cerrar el paso a una corriente vivificadora de nuestra economía nacional.

En estos momentos de desgarre y crudezas por las dolorosas realidades: miseria, hambre y desempleo, es inoportuno sostener la necesidad de una prohibición que priva de un deporte o arte que cuenta con la afición de muchos adeptos y con una atracción formidable para encauzar las corrientes turísticas evitando que los competidores que luchan por atraerse el turista en estos tiempos de especulación y no de sentimentalismo.

La Habana, marzo de 1934.—Por la Comisión: **Dr. René Acevedo, Francisco Prieto, Dr. Benigno Fernández, Conde de Fernandina, Víctor Acuña Lamas, Dr. Francisco Barroeta, Eduardo Valdés Orta.**

EL DEPORTIVO SUAREZ VENCIO AL JOVELLANOS EN EL ALMENDARES PARK

Ayer hubo también futbol en «Almendares Park». En este terreno se enfrentaron el Deportivo Suárez y la Sociedad Jovellanos, venciendo el primero con score de tres goals por uno.

La alineación de los equipos fué así:

D. SUAREZ: García, Martínez, Pepe, Mariscal, Miguelito, Salva, Alfonsito, Nicanor, Parranda, Blanco y Garrote.

S. JOVELLANOS: Silvino, Eduardo, Enrique, Borrazás, Orejita, Luis, Raimundo, Ñico, Catalán, Norberto y Sánchez.

RESULTADO DE LOS GAMES DE EXHIBICION

Resultado de los juegos de ayer:
Boston (N.), 5; N. York (A.), 3.
S. Luis (A.), 5: N. York (N.), 3.
Fila (N.), 3; Cardenales, 2.
Pittsburgh (N.), 8; Chicago (N.) 5.

VENCIERON EL FERRETEROS Y EL TEAM DE LA SALLE EN BASKET

Siguiendo el schedule de la justa que se organizó por el Club de Ferreteros, los muchachos están brindando muy buenos encuentros.—El miércoles, otro programa.

En el Campeonato de basket-ball que se viene celebrando en el Club de Ferreteros, y ante una nutrida concurrencia, el team local luchó a brazo partido con los «Escolapios» y después de un encuentro reñidísimo le sonrió la victoria por el difícil score de 25 por 24. El magnífico juego de Revilla, unido a los precisos tiros de León y Tino Menéndez, fueron factores decisivos. Por los Escolapios, el mejor fué Jarro, que como siempre desarrolló un juego muy efectivo.

El segundo juego fué ganado por el team de la Academia de la Salle, que muy ayudados por Benigno Muñiz y Piqueras, anotaron 18 puntos contra los boys del «Mikés», apesar de los refuerzos de estos últimos.

El miércoles que viene, jugarán «Mikés» contra «Ferreteros» en primer turno, y «Escolapios» vs. «De la Salle» en el segundo, juego este que será de gran importancia.

«Ferreteros»

M. García, F.	1	1	3
F. Menéndez, F.	4	1	2
R. Revilla, C.	0	0	0
O. Fernández, RG.	3	0	1
A. Ordóñez, SG.	1	1	1
E. León, F.	2	0	1
M. Barreras, G.	0	0	1
	11	3	8

«Escolapios»

F. López, F.	2	1	-
M. Paredes, F.	2	0	3
J. Jarro, C.	4	3	1
R. M. Serra, RG.	1	0	0
F. Ortiz, SG.	1	0	3
A. Parapar, F.	0	0	0
J. Martínez, G.	0	0	0
	10	4	9

TOTALES: «Ferreteros», 25. «Escolapios»: 24.

SEGUNDO JUEGO:

«De La Salle»:

A. Paz, F.	0	1	0
B. Muñiz, F.	4	0	0
I. Gutiérrez, F.	1	0	0
L. Naredo, C.	0	1	1
A. Piqueras, RG.	3	0	4
M. Pérez, SG.	0	0	2
	8	2	7

«Mike»s

M. Verano, F.	2	0	3
R. Faget, F.	1	0	1
S. Rigo, C.	1	0	0
P. San Martín, RG.	1	1	1
J. González, SG.	0	0	1
S. Timirao, F.	0	0	0
R. Mesa, G.	0	0	0
O. Mesa, F.	0	0	0
	5	1	5

TOTALES: «De La Salle» 18. «Mike»s 11.

M.E.C.D. 2016

BUSCAN LOS "DODGERS" UN PITCHER DE TALLA

FAURA Y MARTIN GANARON EL PARTIDO AMATEUR EN EL JAI-ALAI

SPORTS DIARIO DE LA MARINA SPORTS

AÑO CII HABANA, LUNES, 26 DE MARZO DE 1934 PAGINA ONCE

BALOMPIE EN ESPANA

MADRID, marzo 25. (AP.)—A continuación van los resultados de los juegos celebrados hoy en España:

—En Murcia: Valencia, 3; Murcia, 1.
—En Sevilla: Betis de Sevilla, 3; Sporting, 0.
—En La Coruña: Hércules, 1; Deportivo de La Coruña, 0.
—En Vigo: Celta de Vigo, 3; Deportivo Español, 2.
—En Pamplona: Madrid, 3; Osasuna de Pamplona, 0.
—En Bilbao: Athletic de Bilbao, 5; Zaragoza, 0.
—En Oviedo: Oviedo, 4; Donostia de San Sebastián, 0.
—En Barcelona: Barcelona, 5; Sevilla, 1.

AMATEURS

—Todavía nada en limpio.
—Pero reina el optimismo.
—El team senior del Hispano.

(Por DAN)

Sigue aún sin descifrarse el problema del dinero para las Olimpiadas, pero el optimismo no ha muerto aún en las filas atléticas y se tiene la impresión de que para esta semana el Gobierno tocará el importante tema en su habitual Consejo de Secretarios del sábado.

A la diaria plegaria de los atletas unimos la nuestra, aunque solo sea para que el viaje cristalice.

Miguel Angel Moenck es uno de los más grandes optimistas en este asunto. Aún no se siente vencido y cree que al fín y al cabo podrá conseguir el adelanto que necesita para poner en movimiento la preparación del conjunto Olímpico.

Puede que de hoy a mañana se efectúe una importante entrevista con el presidente Mendieta que pueda dar una luz en el asunto.

Las acciones de Ramón Azcárate siguen subiendo en su aspiración de servir de coach al team Olímpico de basket, sin embargo, sabemos que Enrique González tiene sorpresas en Cárdenas y que otros coaches locales esperan hacer una buena impresión.

Cuando se hable del coaching de basket no debe olvidarse tampoco a Cappy Campuzano. El ex-mentor de los Caribes ha organizado muy buenos teams y tiene un bonito historial a su lado.

En esta semana comenzará en el interior la importante serie de los teams del Deportivo de Cárdenas y Atlético de Camagüey quedando elegido el ganador para enfrentarse con el campeón de la Habana. Este es un chance hermoso que se le brinda a Enrique González para probar que puede formar, como Azcárate y Campuzano, otros, equipos ganadores.

Ya está casi finalizada la cerca que circunda al nuevo floor del Instituto de la Habana, y según Manolo Díaz, la inauguración oficial se llevará a cabo el próximo sábado con un bonito programa. Aún no se ha decidido quienes han de jugar en el «card», pero puede afirmarse que uno de los teams del Instituto ha de verse envuelto en el mismo.

Hace días practicó en el floor del Instituto la pareja de forwards de Luís Rivas Vázquez y Pedro Cardoso que está ansiosa de entrar en acción. Los dos grandes jugadores piensan aparecer juntos este año y no han decidido todavía el team donde han de militar.

Todo el mundo tenía pensado que Cardoso y Luís iban a jugar en el Hispano, pero a medida que se aproxima la temporada los dos parecen cambiar de parecer.

La falta de práctica del team senior del Hispano puede ser causa de su decisión.

El otro día se hablaba en el Vedado de un gran team que se está formando en el Vedado, para participar en el campeonato senior, en el cual han de militar estos jugadores:

Pedro Cardoso, Luís Rivas Vázquez, Jorge Cancio, Felo Torricella, Héctor Muñoz, J. Cardona, Trompeta Mesa, Carlos Duquesne y dos más. ¿Qu tal les luce la combinación?

La situación de Rivas Vázquez aún no se conoce oficialmente. Pero, se dice, sin embargo, que si Campuzano se encarga del coaching del Hispano, cosa que se está planeando, el famoso forward formará parte del squad de los Tígres. En caso contrario, Cardoso y él jugarán con el conjunto vedadista que indicamos más arriba.

Ayer nos ha dicho un entusiasta partidario del Hispano, que parece bien empapado de las cosas del club:

«Se culpa mucho a Manolo Zapico del trabajo del team, pero no hay que olvidar que el equipo no tiene donde practicar, y que el propio Manolo tiene su mente preocupada con los estudios.»

Manolo, efectivamente, está terminando su carrera de Ingeniero y pasa noche y día estudiando,—razón justificada para que tenga su mente lejos del game.

Por eso está buscando que Cappy se haga cargo del team en el senior.

El próximo viernes por la noche se ofrecerá en la piscina de la Ass. Cristiana de Jóvenes una exhibición de natación por una conocida nadadora americana que se encuentra en la Habana. Miranda preparará un buen programa para que sirva de excelente marco a la presentación de la estrella yankee.

Fernando Espino, aún fuera de training, luce el mejor nadador de velocidad de Cuba. El famoso as de los Yatistas está indeciso y se asegura que nadará este año por la Y. M. C. A. Finlay, Valverde, Martínez Conill y él formarán un gran team de relevo.

Diariamente se hacen grandes prácticas de atletismo en el Stadium de la Universidad. Todos los atletas que piensan en las Olimpiadas invaden el home de los Caribes, sometiéndose a las actividades de Ruperto Notario, que parece un buen candidato para el coaching del team cubano.

Manolo Gorriarán, presidente de la Federación de luchas, entrará en cancha dentro de poco. El activo Manolo se casa el miércoles con una distinguida señorita de la capital, habiéndose fijado la ceremonia para la residencia de la novia en la calle de Jesús del Monte. Nuestras felicitaciones.

Shorty Gil, Nardo y Zapico Julio Fernández son los únicos seniors del Hispano que están practicando ya para la temporada de seniors, notándose mucho la ausencia de Luís González, que, queriendo jugar, puede resultar un fácil candidato al equipo Cuba.

Shorty lamentando el otro día la ausencia de sus compañeros, hablaba de celebrar un «mitin» para aclarar la situación de todo el team.

Casey Stengel, pintoresco manager de los Dodgers de Brooklyn está listo para reconstruir su pitching staff, cediendo a Tony Cucinello.

KID PINTADO FUE APABULLADO EN 5 ROUNDS POR ROMAN

No obstante el público le dió sus aplausos y en cambio silbó al triunfador que lo hizo bien

La pelea que más entusiasmó a los parroquianos que asistieron anoche a Miramar Garden fué la de Cirilo Guerra, Kid Pintado, de 110 libras y Joe Román, de 113, que pelearon cinco rounds en el semifinal.

El zurdito Román ganó fácil, superó a su rival en todos los rounds, pero el público se entusiasmó con las demostraciones de valentia del Kid, demostraciones muy discutidas, ya que oonsistían en poner la cara para que su oponente le castigara, y en llevarse las manos hadia la espalda como para demostrar que no tenia miedo. Pero con todo, recibió mucho golpe.

Pintado es un muchacho de una constitución física muy pobre, no pega más que con la derecha, y carece de puch. Su noción de la distancia es muy poca. A pesar de todas estas malas cualidades el publico aplaudió al final y sin embargo pitorreó al que había vencido en buena lid. La locura del público llegó al extremo de que en el ring aparecieron algunos niqueles que le tiraron a Pintado como premio a su valor. ¡Menos mal!

En el star bout pelearon Tomas Sotolongo de 125 libras y Kid Chevalier, de 126. Cuatro rounds muy malos. En el primero Sotolongo se puso los patines. En el segundo los dos estuvieron **wilds**, en el tercera se cogieron miedo mútuamente y en el cuarto hicieron **shadow-boxing.** Ganó fácil, a pesar de todo, Kid Chevalier, que fué el menos malo y el que más pegó.

En las otras peleas, Antonio Jordán, de 138 libras ganó por k. o. t. a Aparicio Martínez, de 141. Lanzaron una toalla en el ring. Aparicio después protestó porque entendía que la sangre que echaba del pómulo izquierdo, producto de un cabezazo, no era motivo para parar el encuentro.

Santiago Ventosa, de 139½ y Rodolfo Alvarez, de 138½ hicieron tablas. El público silbó la decisión, pero váyase usted a guiar por el público, sobre todo ese público de Miramar Garden dominguero, que es sentimentalista hasta decir no más.

PETER.

PHIL WINETRAUB ES UN MISTERIO EN EL TEAM DE LOS GIANTS

Cuando todo el mundo esperaba que fuese enviado a las nenores, Terry le da un «try» a la inicial.

MIAMI BEACH, Fla., marzo 25. (AP).—Phil Winetraub, de los Winetraub del norte de Chicago, se ha convertido en el hombre misterioso del campo de training de los New York Gigantes. Hace justamente una semana, Winetraub era el outfielder No. 7 de la novena y parecía llevar sobre él el ticket de «Entréguese a Ray Schalk, en Buffalo el 17 de Abril», pero desde que Terry le dió una oportunidad de desempeñar la primera, el decorado ha cambiado por completo, y ahora todo el campo de training habla de él.

Bill Terry ha explicado medianamente la situación diciendo que Phil tiene demasiada velocidad y muy buenas condiciones para quedar este año fuera del Big Show. razón por la cual se propone brindarle un buen chance para que clasifique como utility. Esta decisión ha extrañado grandemente, ya que todos esperaban que fuese George Granham el único indicado para cubrir la inicial cada vez que Memphis Bill estimase oportuno un descanso.

Otros inicialistas novatos, Joe Malay, de Brooklyn; Dutch Pathers, que pertenece al Nashville y Al Joyner, de Chicago, tendrán que abrirle campo a Winetraub en la transformación.

Terry cree que Winetraub es mejor de lo que todo el mundo cree y está dispuesto a arriesgarse reteniéndole en el team durante toda la temporada. Otro factor en la decisión es que Charles Stpneham quiere tener siempre un judío en su conjunto y Winetraub es el único que puede responder a esa llamada entre los que patrullan en el training camp.

Los Gigantes, incidentalmente, están un tanto sorprendidos del cambio realizado ayer por el manager Terry, en virtud del cual George Davis ha pasado al equipo de los Cardenales por el veterano George Watkins, que fué considerado una vez el Ty Cobb de la Liga Nacional.

Nadie creyó que Terry fuese capaz de desprenderse de Davis, que estaba jugando admirablemente en las exhibiciones, pero se tiene entendido que Bill ha hecho el cambio a fin de agregar un bateador más de largo metraje al line up.

Terry sigue convencido de que el uso de la bola viva ha de revivir este año a los sluggers y está tratando de agregar el mayor número posible de bateadores de ese tipo a su team.

Watkins, que figuró en los equipos championables de los Cardenales de 1930 y 1931, ocupará el center field regular aunque siempre jugó el right para los Pájaros Rojos. Melvin Ott será el right fielder.

LOS YANKS CORRERAN DURO Y FRECUENTE EN ESTA TEMPORADA

Marse Joe McCarthy ha decidido darle más velocidad al team en la próxima temporada de base ball.

ST. PETERSBURGH, Fla., marzo 25. (A. P.)—Una de las novedades que presentarán este año los New York Yankees en el campeonato de baseball de la Liga Americana es... velocidad, algo que ha faltado al conjunto en los últimos años y que sólo significaba «Benny Chapman, el ladrón de bases de Birmingham», cuando se mencionaba en el baseball.

Hace dos años, Chapman robó 61 bases en el campeonato para asombrar a todos los que consideraba perdido ese arte en el game. Su labor fué tan impresionante que los catchers se volvieron locos, quedando algunos de ellos en verdadero ridículo ante los fans. Mickey Cochrane, siendo la estrella de entonces no escapó a esta pena.

Pero en los dos últimos años Chapman decayó notablemente, sin razón aparente que lo explique, y llegó al extremo de verse superado por otros robadores de bases de la Liga. Artie Fletcher dijó una vez que «Benny había perdido lo que le ayudó a robar esas 61 bases en 1931: una buena arrancada de la inicial!»

En 1932 Chapman sólo pudo estafar 38 bases y el año pasado se estancó en las 27, quedando por debajo de otros tres jugadores. Algunos dijeron que la culpa del estancamiento la tenía el manager McCarthy por contenerle en las bases, impidiéndole actuar libremente en sus corridas. Pero Marse Joe ha explicado la situación, asegurando que todo fué producto de un slump-pernal del famoso outfielder.

Este año, Chapman está corriendo otra vez a su antojo y guiado por enigmática inspiración ha logrado despertar el entusiasmo de los otros jugadores de la novena.

En lo que va del entrenamiento el famoso outfielder ha robado ya seis bases, que es bastante si se tiene en cuenta que la bola corre un poco más ahora por ser más viva.

Red Rolfe, el sensacional short stop, que es ya un candidato seguro al campo corto y Don Heffner, que parece destinado a robarle el puesto de la intermedia al veterano Tony Lazzeri, son otros dos grandes corredores que se han unido a Chapman, lo mismo que el outfielder Dixie Walker, que se ha presentado en el training-camp más ligero que nunca.

Chapman, incidentalmente, se está convirtiendo en uno de los mejores jugadores de las Grandes Ligas. Tiene un rápido tiro a las bases, cubre infinidad de terreno y está bateando ferozmente, sin necesidad de enviar la pelota hacia las gradas.

Queriendo aprovechar su velocidad y hitting, McCarthy lo está colocando delante de Lazzeri y Dickey, dos rgandes bateadores, a fin de que pueda anotar muchas carreras en la próxima season.

Hasta el presente, aunque Joe McCarthy no ha dicho quienes ocuparán los puestos regulares del team en la temporada, la impresión general es q. Don Heffner continuará como 2da. base y 1er. bate; Red Rolfe da base y primer bate; Red Rolfe como segundo y short stop, siguiendo después, Babe Ruth, right fielder: Lou Gehrig, primera base: Benny Chapman, left field; Bill Dickey, catcher; Tony Lazzeri, tercera y Dixie Walter, center fielder.

Los Leones del Iberia hicieron tres goals en un rally en los 10 últimos minutos de su encuentro

El final del match fué típico para el Iberia, que después que aguantó durante media hora el empuje de los fortunistas, echó el resto y acabó. El Olimpia derrotó a la Juventud.

(Por PEDRO FERNANDEZ ALONSO)

El Campeonato de este año es una cosa decidida casi. Los iberistas pueden ir ordenando ya su bandera campeonable de 1934. Ayer, en el «Campo Cerveza Polar», los leones batieron al Fortuna y los toros de la Juventud perdieron contra el Olimpia. Una tarde, como advertirá el aficionado. francamente iberista. Los que pensaron, pues, en que el Iberia, mientras estuvieran sus elementos empleados en Haití y México, pudieran perder alguna de la distancia que hab6an logrado sacar, se equivocaron de medio a medio. El Iberia sólo ha perdido un punto en todos los partidos que ha jugado desde entonces, y con los resultados de ayer, repetimos, ya casi se puede decir que tenemos Campeones.

PUENTES GRANDES Y CULTURAL

El match de la Serie B entre estos dos equipos fué uno de los mejores que se han celebrado en el circuito, y el resultado de un empate a cero que se registró es el más fiel reflejo de lo que fué el partido Los «puentegrandinos» tuvieron una tarde de aciertos, y casi se puede decir que en la primera parte, ellos impusieron su juego, pero la suerte no les acompañó y más que por esto, que por otra cosa, no abrieron el marcador. En el segundo tiempo se reanimó el Cultural y desarrolló mejor ataque, pero fué entonces cuan do surgió el buen trabajo de los hermanos Hidalgo, en la defensa y ante su juego, siempre efectivo. se estrellaron todas las combinaciones de los intelectuales.

OLIMPIA Y JUVENTUD

El primer tiempo de este encuentro terminó favorable a la Juventud con score de 1 por cero, ventaja que, como adivinará el lector, no era para alarmar a los olimpistas, que se creían fuertes. Carlos Olivera fué el autor del tanto.

Los muchachos del Olimpia se reforzaron notablemente con Mario. Ochoa y Mayarí, los tres equipiers que acaban de regresar de México Con este elemento se inspiró el conjunto y desarrolló un juego de conjunto con el que lograron eclipsar a sus oponentes. Mario, Andrés y Suárez fueron los más distinguidos en la confección de bonitas jugadas. El producto de su trabajo no dió mejores resultados, pero fué por el trabajo de Pepín, bajo el marco y por la defensa, Ignacio y Mariano, quienes parece entablaron un duelo para ver quién lo hacía mejor. Nosotros estimamos que Mariano, cuyos despejes a la hora de peligro, fueron los más interesantes.

La delantera olimpista, burlando la línea de medios de los astures, consiguió el primer goal del match a los 21 minutos de juego. El pequeñín le hizo un pase a Mario que se encarga de mandar el balón al tejido. Y el tanto del desempate vino doce minutos más tarde: Mario le sirve el balón a Suárez, éste lanza un centro y lo intercepta Andrés que hace un disparo enorme que Pepín no ve pasar.

IBERIA CONTRA FORTUNA

Estos dos teams se presentaron en el «field» del «Campo Cerveza Polar» con lo mejor que tienen en casa. Y ambos conjuntos, puede decirse, ofrecieron un encuentro de los que se puede catalogar como bueno, pero siempre s eimpuso el ataque iberista, como sucede casi siempre en los encuentros en que ese team toma parte. Es mucho Iberia. y por eso se encuentra en el primer lugar.

A los seis minutos de iniciado el match y después de haber la línea delantera iberista desbordado por varias ocasiones las líneas de defensa del Fortuna, se registró la primera anotación: Borrazás le sirve la pelota a Neno, quien dribla le defensa y combinando con Ñico, provocando la salida de Macantalla. ocasión que aprovecha Neno para anotar.

El entusiasmo en el Fortuna no decae. Y se aprovecha esta circunstancia y también la de un fuerte viento, para dominar. Berges echa a corner una pelota y Miguel Galcerán se encargó del saque de esquina. rematando Chicho de cabeza el del empate. Hubo sus más y sus menos con motivo de la legitimidad de esta anotación, pues Quiriello, al parecer, la había sacado de dentro del goal, pero parece que el referee advirtió la estratagema y lo dió por goal.

Terminó el primer tiempo empatado a uno. Japonés y Enrique anularon todo el buen trabajo que trataron de hacer los extremos fortunistas.

En la segunda parte también se vió jugar buen futbol. Neno perdió una gran oportunidad de abrir nuevamente el marcador; Galcerán y Soto se desquitan de lo de México, tirando muchos corners, pero no se aprovechan. Pero el Iberia, en los diez minutos finales confecciona tres goals de un vally de esos que son muy característicos en el team de los leones.

A los treinta minutos, un chut de Borrazás rechaza en el larguero pero Viruta coge el rebote sin ser pelotari ni vizcaíno y la manda al tejido.

Tres minutos después, Ñico aprovecha un pase de Neno para tirar a goal, pero Macantaya rechaza con el puño flojo, recogiendo Viruta que ayer estaba «palomeando», y consigue el tercer goal. El cuarto, que fué el de la puntilla—ya estamos en tiempos de toros—se registró a los 36 minutos: un centro de Ñico que Borrazás lo desvía al tejido.

Dunjó hizo un buen arbitraje

FRONTON JAI-ALAI

Tobita Faura, que fué una vez una vez estrella del floor, en los campeonatos juniors de basket ball, constituyó anoche, conjuntamente con Martín, la nota más importante del programa ofrecilo en el Palacio de los Gritos.

El popular «Troglodita», jugando mucho en los cuadros delanteros, mientras Martín se transformaba en muralla, en la zaga, dominó a la combinación de Riverón y Amancio, que lucía altamente efectiva para ganar el partido correspondiente a los amateurs. Faura y Martín, dejaron a sus rivales en 25.

El partido fué admirablemente jugado por ambas parejas y podemos asegurar qce gustó sobremanera a los fanáticos, que saboreaban con placer la presencia de las combinaciones amateurs en la cancha, probando estar listos para entrarle al campeonato que se proyecta.

El resto del programa, muy interesante, va a continuación, conjuntamente con el de esta noche, que es de Liga Grande.

RESULTADO DE LA FUNCION DE ANOCHE

Juanito y Escarza, blancos, 16 tantos; contra Sarmiento y Solá, azules, 25 tantos.

Ganador: BLANCOS.

PRIMERA QUINIELA

	Tantos	Pagos
1.—Solá	3	$ 4.56
2.—Aguiar	1	4.87
3.—Sarmiento	1	4.30
4.—ESCARZA	6	12.18
5.—Millán	3	3.84
6.—Juanito	5	5.62

GANADOR: ESCARZA. $12.18.

SEGUNDO PARTIDO

Millán y Hugues, blancos, 27 tantos; contra Creus y La Paz, azules, 30 tantos.

Ganador: AZULES.

SEGUNDA QUINIELA

	Tantos	Pagos
1.—Creus	3	$ 3.69
2.—Hugues	3	4.35
3.—Paco	2	3.36
4.—MORALES	6	10.56
5.—Ochoa	1	6.16
6.—La Paz	1	8.21

GANADOR: MORALES. $10.56.

TERCER PARTIDO

Faura y Martín, blancos, 30 tantos; contra Riverón y Amancio, azules, 25 tantos.

Ganador: BLANCOS.

PROGRAMA OFICIAL PARA LA FUNCION DE HOY

(A las 8.30 p. m.)

PRIMER PARTIDO, a 30 tantos.—Juanito y Solá, blancos; contra Iturrino e Iturriaga, azules. A sacar ambos del cuadro 10, con ocho pelotas finas.

PRIMERA QUINIELA a 6 tantos.—Juanito, Iturrino, Aguiar, Lasa, Iturriaga y Solá.

SEGUNDO PARTIDO, a 30 tantos.—Ochoa y Lasa, blancos; contra Morales y Paco, azules. A sacar ambos del cuadro 10, con ocho pelotas finas.

SEGUNDA QUINIELA, a 6 tantos.—Salazar, Ochoa, Ferrer, Morales, Paco y Hugues.

HORTON SMITH GANO EL CAMPEONATO DE GOLF CELEBRADO EN AUGUSTA

AUGUSTA, marzo 25 H. Smith ganó el campeonato de maestros por invitación con un promedio de 284 en 72 hoyos, superando a consagrados como Bobby Jones, Walter Hagen y otros más.

NECESITAN AUN LOS DODGERS UN PITCHER MAS PARA TRIUNFAR

Stengel tiene cuatro starters de categoría, pero necesita contar con un hombre más.

ORLANDO, Florida, marzo 25. (AP).—Después de haber visto trabajar a los Dodgers en los primeros encuentros de exhibición de la temporada, los expertos de base ball han llegado a la conclusión de que el team necesita un pitcher más de categoría para poder aspirar a uno de los puestos de la primera división, y, dicen estos expertos, que si para lograr tal hurler la novena tiene que desprenderse de Joey Stripp o de Tony Cuccinello, debe hacerlo sin pensarlo mucho.

«Si Stripp es cambiado—dicen los críticos—entonces Cuccinello podrá pasar a la tercera y Linus Frey, un gran player, podrá hacerse cargo de la intermedia, cambio este que agradaría mucho a Cuccinello, ya que en tercera no tiene que moverse tanto. Y si Tony es el cambiado a otro team, entonces los Dodgers podrían colocar a Frey en segunda, contando, además, con un pitcher de talla en sus filas».

La impresión general es que Casey Stangel se ha dado cuenta de la situación, habiendo hecho proposiciones a los Reds de Cincinnati por el pitcher Ray Kolp. Stengel pretendía a Silar Johnson, pero los Reds le exigían dos players de calibre para llevar adelante la operación.

Los cuatro pitchers de primera que tiene el Brooklyn—Van Mungo, Walter Beck, Owen Carroll y Ray Benge—podrán sostenerse en la season, pero los demás son muy malos, y ningún club puede pensar en ganar un campeonato con sólo cuatro pitchers. Por los meses de julio, agosto y septiembre, se amontonan muchos doble headers, y entonces hacen falta más de cuatro regulares para salvar la situación.

En lo que va del training, no se ha visto nada de particular para pensar que novatos como Art Herring, Phil Page, Less Munns y Charley Perkins puedan dar resultado. Los muchachos se han defendido aceptablemente cuando han sido enviados a la lomita, pero desde lejos se ve que aun no están acondicionados.

La impresión general por Orlando es que Stengel realizará un cambio muy pronto y que es casi seguro que el outfielder Hack Wilson sea incluído en el grupo.

Hace poco Stengel trató de cambiar a Wilson y a Cuccinello al Cincinnati por un par de buenos pitchers: Benny Frey y Ray Kolp, pero cuando O-Farrell oyó el nombre de Hack, dijo «¡No!»

Guabela Aixalá saldrá este año una vez más por el Vedado Tennis. El veterano jugador se propone alcanzar un éxito más en su larga carrera y está dispuesto a hacer también todo lo posible para unirse a la caravana Olímpica de El Salvador.

El Vedado Tennis inicia hoy sus prácticas oficiales.

EL DEPORTIVO DE CARDENAS ESTA EN MUY BUENA FORMA

Estima Enrique González que el team será buen contrario del conjunto del Dep. Camagüey

(Para el DIARIO DE LA MARINA) (Correo, por Mariño)

Los muchachos que componen el equipo de basket ball representante del Deportivo de Cárdenas, triunfaron de manera invicta sobre los defensores de los Caballeros Católicos, en la serie de cinco juegos con opción a la supremacía en la zona de Cárdenas del campeonato junior de la Unión Atlética de Amateurs.

Demostrando superioridad sobre sus contrincantes, los discípulos de Enrique González, «apabullaron» en su último game del miércoles pasado a los «boys» católicos. Estos jugando con coraje en todos los momentos logrando sacar ventaja de dos puntos al Deportivo cuando el disparo que ponía término al primer half fué hecho por Alejandro Portell Vilá, delegado de la Liga en Cárdenas y actual Jefe de Policia Pero así comenzado el tiempo postrero, los deportivistas haciendo gala de pases y combinaciones dignas de jugadores seniors comenzaron a hacer subir sus valores y siguieron las alternativas hasta triunfar por una ventaja de diez puntos; no sin antes haber visto sacar de juego a tres de sus oficiales por cuatro infracciones cometidas.

Angel Pequeño actuando como Juez hizo todo lo que a su alcance estuvo por llevar el arbitraje dentro del orden, secundado por Juan de la Fe en los sidelines, pero el público en sus exigencias prodigó «chifla» a su actuación. Opinamos que como aficionado no puede exigirse mejor, en justicia.

Hemos hablado con Enrique González, quien, siempre parco en sus declaraciones, nos ha dicho: «Ganó el mejor» y nada más. «Estoy listo para enfrentarme con Bernabé Varona». Pero no crean los lectores que se trata de una persona determinada, sino del conjunto que en Camagüey conquistó los honores de vérselas con los ahijados de los Campeones Nacionales.

Primer tiempo: «Católicos» 14; «Deportivo» 12.

Segundo tiempo: «Católicos» 26; «Deportivo» 36.

ANOTACION FINAL

Deportivo	36
Católicos	26

González ha prometido una buena victoria.

ANUNCIOS CLASIFICADOS DE ULTIMA HORA

ALQUILERES

a1 HABANA

EN EL MEJOR LUGAR

De O-Reilly, se alquila barato el magnífico y amplio primer piso del No 51, propio para una gran oficina o negocio comercial. Tiene entrada independiente. Informan por los teléfonos I-2692 y M-7911. A1

CASI ESQUINA A PRADO

Se alquilan el piso principal y los bajos de Trocadero número 14, frescos y ventilados, sala, saleta, cinco cuartos, comedor, baños, pantry y demás servicios, hermoso patio Sevillano. La llave en el segendo piso. Telf. A-9998. A-1

LEALTAD 101, BAJOS, CASI ESQUIna a Neptuno, sala, comedor, tres cuartos, baño intercalado, servicio de criados, a familias de moralidad, Café «Vista Alegre». U-1896 y U-6862. A-1

ALQUILO PRECIOSOS ALTOS, JOvellar esquina Hospital, cuatro cuartos, sala, comedor, recibidor, baño intercalado, cocina, pantry, cuarto y servicios criados. Informan, en la Bodega, de 10 a 6. A-1

a5 J. DEL MONTE Y VIBORA

VIBORA: ALQUILO CASA 8 PESOS, sala, saleta, cuarto, Lawton y San Mariano letra D. Llave en el puesto. Dueño: Rastro 11, altos, esquina a Monte. A-5

b2 APARTAMENTOS

EDIFICIO «AGUIAR», INDUSTRIA número 72 y medio, amplios apartamentos 2 habitaciones y baño completo, luz, teléfono, ascensor y agua caliente a todas horas. Sólo a personas de absoluta moralidad. B-2

b4 HABITACIONES

LAMPARILLA 58

Casa para familias. Alquilamos dos amplias y muy frescas habitaciones, juntas o separadas, frente calle, con agua corriente. Puede hacerse espléndido departamento. Véalas. No hay nada mejor. Exigimos referencias. B-4

SE ALQUILA UNA AMPLIA HABItación con balcón a la calle, a matrimonio u hombres solos. Se da comidas, Compostela número 90, entre Muralla y Sol. B-4

SE SOLICITAN

o2 COCINERAS Y COCINEROS

SE NECESITA UNA SEÑORA DE mediana edad, del país, para cocinar y limpiar, D-Strampes 30, entre Luis Estevez y Estrada Palma. S-2

MATRIMONIO, SOLICITA MUCHAcha española, para cocinar y limpiar casa chica. Sueldo 8 pesos. Diríjase a Estrada Palma esquina a Concejal Veiga, Víbora. Traiga referencias. S-2

SE OFRECEN

1 CRIADAS Y CRIADOS

SE DESEA COLOCAR UNA JOVEN española, para criada de mano o cuartos, cose, viste Sras.; tiene buenas referencias, Rayo 29, entre Salud y Reina. M-2563. O-1

SE OFRECEN

o1 CRIADAS Y CRIADOS

SE DESEA COLOCAR UNA MUCHAcha española, para criada de mano o cuartos, sabe zurcir bien, lavar y planchar; desea casa de moralidad. M-5417. O-1

SE DESEA COLOCAR UNA JOVEN, para criada de mano o de cuartos, para lavar y planchar; es trabajadora y formal, va al campo y tiene referencias, Josefa, Gervasio 130-B. U-8239. O-1

o2 COCINERAS Y COCINEROS

SE DESEA COLOCAR UNA SEÑORA joven, española, para cocinar; sabe de repostería y si es corta familia, no le importa limpiar. Informan: Telf. A-6620. O-2

SE DESEA COLOCAR UN MATRImonio de mediana edad, español, sin hijos; ella sabe cocinar. Informan: Telf. U-3000, San Lázaro número 231, bajos. O-2

SE DESEA COLOCAR UNA BUENA cocinera española, cocina criolla y española; tiene buenas referencias de donde ha trabajado. Informan: Lealtad 120, altos. Telf. A-8270. O-2

SE DESEA COLOCAR UNA PENINsular, para cocinar y limpiar para corta familia; tiene referencias. Telf. M-4376. O-2

s10 OFICINISTAS.

A CASA SOLVENTE Y SERIA, ofrezco serevicios como Contador, Corresponsal, Taquígrafo, Mecanógrafo, hablando y escribiendo inglés. Modestas pretensiones. Dirigirse a L. S., Abuila 27, (altos). O-10

COMPRAS

1 CASAS

COMPRO CASITA MODERNA DE 1,000 pesos o los doy en hipoteca. También compraría solar con fabricación, pagadero a plazos, si queda poco por pagar, Prado 19, altos. Telf. M-6513. C-1

6 AUTOMOVILES Y ACCESORIOS

COMPRO AUTOMOVIL CERRADO, 5 asientos, propio para alquiler. Pago de contado. Precio de situación, O-Reilly y Aguiar, Bar «Bilbao». Telfs. M-4569 y A-3081. C-6

VENTAS

15 OBJETOS VARIOS

UN BOTE NUEVO, DE 16 PIES DE eslora, 5 de manga, equipado con motor interior Regal, velas y remos. Se vende en precio de verdadera ganga. Se puede ver e informa: Pedro Rivero, Avenida de La Paz número 1, Alturas de Almendares. Telf. M-9100. V-15

INTERES GENERAL

SOUVENIRS INDIOS, PERFUMES, libros, monedas, curiosidades, plantas, novedades, etc. Remitiendo 10 centavos sellos, recibirá catálogo ilustrado, acompañando entretenido rompecabezas, (siete piezas), «Magistral», Monte 78, Habana. I-G.

ANUNCIESE Y SUSCRIBASE AL «DIARIO DE LA MARINA»

YARA Y FORTUNA SALIERON AIROSOS EN DOBLE HEADER

Envueltos en duelos de batazos los cuatro teams brindaron a los fanáticos una verdadera lluvia de carreras. El Yara conectó 16 hits en su choque. Cordeiro bateó dos jonrones.

Dos juegos de carreraje se dieron ayer en Víbora Park, al celebrarse el programa benéfico del club Yara, siendo la nota característica de la tarde, los dos jonrones que conectó el catcher Cordeiro, en el primer game.

Ayudado por estos batazos, los blanqui-negros del Fortuna derrotaron al Cubanaleco, con score de 11 por 7, a pesar de un bonito rally de siete carreras que tuvieron los eléctricos, en el octavo inning. Tres racimos de tres carreras ,uno de ellos muy importante, en el noveno, decidió el game a favor del Fortuna

Gustavo Alfonso y Lalo Andreu no jugaron del Cubanaleco, tal como anunciamos a mediados de la semana.

En el segundo game, los fanáticos se deleitaron con una linda jira de batazos, en la que Panchón Hernández, Olivares y Juan Ealo, fueron los liders. Los dos teams batearon el millón, logrando un total de 27 hits en la tarde.

El Yara ganó el game, con score de 15 x 10.

REGLA

	C.	C.	H.	O.	A.	E.
A. Echevarría, lf	3	1	1	1	0	0
A. López, s	4	1	2	0	2	0
N. Corbo, cf	3	2	1	1	0	0
G. Torres, 1b	3	1	1	3	0	0
A. Arteaga, c	2	0	0	8	0	0
V. García, 3b	2	1	1	0	0	1
A. Castillo, 2b	4	2	2	5	0	0
J. Betancourt, rf., p	4	1	3	0	0	0
J. Mendizábal, p. rf.	1	1	0	0	1	0
Totales	26	10	11	18	3	1

YARA

	C.	C.	H.	O.	A.	E.
C. Olivares, rf	4	2	3	1	1	0
C. Alvarez, cf	6	1	0	0	0	2
P. Olivares, ss. p	4	1	2	1	3	1
S. Hernández, 3b	3	1	1	0	1	0
J. Ealo, 1b	4	0	3	8	0	0
J. L. García, lf	3	1	2	2	0	1
R. Fernández, c. cf	3	3	1	4	1	1
J. Rivero, 2b	2	0	0	2	0	0
F. Hernández, x	3	3	3	0	2	0
A. Izquierdo, x	0	1	0	0	0	0
R. Córdoba, c	1	0	1	3	0	0
O. Ruíz, p. ss	1	0	0	0	0	0
Totales	29	13	16	21	8	5

(x) Bateó por Rivero.

ANOTACION POR ENTRADAS

		C.	H.	E.
Regla	301 410 1	10	11	1
Yara	240 232 x	13	16	5

SUMARIO

Home runs: R .Fernández, P. Olivares. Two base hits: Ealo, F. Hernández, P. Olivares, Castillo, Betancourt, Corbo, Echevarría. Bases robadas: C. Olivarez. Struck Mendizábal 3, P. Hernández 4, Olivares 1. Beses por bolas: Mendizábal 4, F. Hernández 6, Olivares 1, Ruíz 2. Umpires: Ecay, (home); Izquierdo, (bases). Tiempo: 1 hora y 50 minctos. Anotador: Vicente Torres.

FORTUNA

	C.	C.	H.	O.	A.	E.
L. Menció, cf	1	0	0	1	0	0
M. Fajo, ss	5	1	0	0	7	0
L. Coto, lf	2	0	0	8	0	0
J. Pando, 2b	5	1	1	2	4	0
G. Rodríguez, rf	3	8	1	0	0	0
R. Cordeiro, c	5	2	2	3	1	0
M. Nieto, 1b	5	2	1	14	0	0
C. O-Hallorans, 3b	2	0	0	1	1	0
J. García, p	3	0	2	0	0	0
S. Tián, cf	4	0	1	1	0	0
R. Cintas, lf	3	1	1	2	0	1
M. Pajares, 3b	1	1	1	3	2	0
M. Lucubet, p	1	0	1	0	0	0
Totales	40	11	11	27	15	1

CUBANALECO

	C.	C.	H.	O.	A.	E.
L. Moré, 3b	5	1	2	6	3	0
De la Fuente, cf	5	1	2	2	0	0
A. Rodríguez, ss	5	1	2	0	4	0
R. Espinosa, lf	3	1	1	3	1	0
G. Quesada, 1b, c	3	0	1	8	0	0
M. Carcas, 2b	4	1	0	2	2	1
L. Ruíz, rf. 1b	4	1	0	2	0	0
J. Albert, c. rf	4	1	2	4	0	1
L. Miranda, p	1	0	0	0	0	0
F. Domínguez, p	2	1	1	0	1	0
Totales	36	8	11	27	11	2

ANOTACION POR ENTRADAS

		C.	H.	E.
Fortuna	000 311 303	11	11	1
Cubanaleco	00 000 070	8	11	2

SUMARIO

Home runs: Corleiro 2. Two base hits: Pando, G. Rodríguez, A. González, Albelt y La Fuente. Bases robadas: Moré, Pando, Nieto, Cintas, Pajares. Struck outs: García 2, Miranda 1, Domínguez 3. Bases por bolas: Miranda 2, Rodríguez 4. Umpires: Izdo, (home); Ecay, (bases). Tiempo: 1 hora y 45 minutos. Anotador: Vicente Torres.

STEVE HAMAS CREE QUE MAXIE BAER DERROTARA A PRIMO CARNERA

FILADELFIA, marzo 25. (A. P.).—Steve Hamas, aspirante a la faja mundial de los pesos completos, declaró hoy que esperaba que Maxie Baer derrotase a Primo Carnera en la pelea que ambos tienen señalada para el próximo 14 de junio.

«Después de ese combate, me enfrentaré con Baer en septiembre y estoy seguro de conquistar el campeonato»—dijo Hamas hoy.

El joven aspirante está en buena forma y se propone mantenerse en condiciones hasta septiembre.

SCARLEZ CAPTURO EL SWEEPSTAKES PANAMEÑO

PANAMA, marzo 25. (A. P.).—Scarlex, con Moore en la silla, ganó el sweepstake panameño a milla y 16, con premio de 10.000 pesos al ganador.

M.E.C.D. 2016

Crónica Católica

CULTO CATOLICO PARA MAÑANA

En la Capilla de las Escuelas Pías, el Segundo de los Trece Martes. A las 8 y 30 a. m. Misa solemne y piadoso ejercicio.

Estos cultos son de la Pía Asociación y Ropero de San Antonio de la Parroquia de Monserrate, de la que es Director el R. P. Evelio Díaz.

EN SAN FRANCISCO

Solemnísimos cultos de los Trece Martes de San Antonio. A las 7 y 30 a. m. Misa de Comunión general. Misa solemne a las 9, sermón, procesión, bendición de enfermos y veneración de la Reliquia.

A las 5 y 15 p. m. muy solemnes ejercicios con sermón y bendición de enfermos.

[EJ]ERCICIOS ESPIRITUALES

... señoras y señoritas en la M... 9 y a las 4 de la tarde por el ...ntonio López Izaguirre, Vist... los Paules.

A... 8 y 30 de la noche, para Caballeros de Colón, pudiendo asistir los hombres que lo deseen.

EN MARIA AUXILIADORA

Martes solemnes de Don Bosco y Ejercicios Espirituales para señoras y señoritas.

VIA-CRUCIS CANTADO

En todos los templos solemne Vía-Crucis.

EN LA IGLESIA DE REINA

A las ocho a. m. Misa y sermón en honor a los Trece Martes de San Antonio de Padua.

A las 6 p. m. Vía-Crucis y plática.

SUSPENDIDO EL JUBILEO CIRCULAR

Durante la actual semana, está suspendido el Jubileo Circular.

SEMANA SANTA EN LA IGLESIA DE SAN JUAN DE LETRAN

Día 25 de marzo.—Domingo de Ramos.—A las 8, bendición de Palmas y Oficios con Pasión cantada.

Día 29.—Jueves Santo.—A las 8 y 30 a. m. Oficios, con Sermón por el R. P. Prior.

A las 3 p. m. Lavatorio de altares y de pies a doce pobres y Sermón del Mandato por el R. P. Eladio Villaverde.

A las 5, Tinieblas cantadas.

De 9 a 10, Ejercicio de la Hora Santa con sermón por el R. P. Cipriano Guerra.

Día 30.—Viernes Santo.—A las 8 y 30 los Oficios y la Adoración de la Cruz.

A las 4 y 30 Vía Crucis Solemne, y Sermón de Soledad por el R. P. Prior.

Día 31.—Sábado Santo.—A las 8, bendición del Cirio Pascual y Misa de Gloria.

Día 1o. de abril.—Pascua de Resurrección.—Las Misas como todos los días festivos.

Por la tarde: Ejercicio como 1er. Domingo. Sermón por el P. Basilio Jiménez.

SEMANA SANTA EN LA IGLESIA DE SAN FRANCISCO DE PAULA (VIBORA)

Día 25 de Marzo, Domingo de Ramos. A las 6 y 7.30 a. m.—Misas rezadas.

A las 9 a. m.—Bendición y distribución de las Palmas. Procesión y misa solemne.

Lunes, Martes y Miércoles Santo. A las 6 a. m.—Misa rezada.

A las 5.30 p. m.—Rosario. Plática preparatoria para la Comunión Pascual.

Día 29 a. m.—Misa solemne de Ministros y procesión al Monumento donde quedará Su Divina Majestad.

A las 5 p. m.—Rezo del Santo Rosario y Hora Santa.

Día 30, Viernes Santo. A las 9 a. m.—Misa de Pre-santificados y Canto de la Pasión.

A la 1 p. m.—Sermón de Siete Palabras por el R. P. Alfredo Llaguno.

A las 7.45 p. m.—Vía Crucis y Sermón de Soledad por el R. P. Alfredo Llaguno.

Día 21. Sábado de Gloria. A las 8.30 a. m.—Bendición del fuego, de la pila bautismal. Letanías cantadas y misa solemne de Gloria.

Día 1o. de Abril. Domingo de Resurrección. A las 6 y 7.30 a. m.—misa solemne con sermón por el R. P. Alfredo Llaguno.

LA SEMANA SANTA EN LA PARROQUIA DE LOS QUEMADOS DE MARIANAO

Domingo de Ramos (25 de Marzo). A las 8 p. m.—Bendición y Procesión de las Palmas.

Jueves Santo (29 d Marzo). A las 8 a. m.—Misa de Institución. Comunión General. Procesión al Monumento. A las 3 p. m.—Lavatorio y Sermón del Mandato.

Viernes Santo (Marzo 30) A las 8 a. m.—Misa de Pre-Santificados.

A las 3 p. m.—Vía Crucis. Sermón a cargo del M. I. Sr. Licenciado Santiago G. Amigo. Bendición con la Reliquia de Santa Cruz, por el Excmo. Sr. Pedro González Estrada, Arzobispo de Attalia.

Sábado Santo (Marzo 31). A las 7 a. m.—Bendición del fuego y de la Pila Bautismal. Misa de Gloria.

Domingo de Resurrección (1o. de Abril). A las 4 p. m.—Misa cantada.

Se suplica una limosna para estos cultos.

SEMANA SANTA EN LA PARROQUIA DEL CERRO

Domingo de Ramos. A las 8 a. m.—Solemne bendición de palmas y misa cantada.

A las 7.30 p. m.—El piadoso ejercicio del Vía Crucis y plática.

Lunes, Martes y Miércoles Santos. Triduo a Jesús Nazareno.

A las 8 a. m.—Misa del día.

A las 7.30 p. m.—Ejercicios del Vía Crucis y cánticos piadosos.

Miércoles Santo.—Grandiosa solemnidad a toda orquesta a Jesús Nazareno a las 9 a. m.

El sermón está a cargo del Lcdo. R. P. Sainz.

Jueves Santo. A las 9 a. m.—Oficios del día. Terminada la Misa será llevada Su Divina Majestad procesionalmente al Monumento.

A las 3 p. m.—Tierna ceremonia del Lavatorio en la cual harán de Apóstoles doce ancianos pobres que serán socorridos por la caridad de los fieles.

A las 5 p. m.—Ejercicio del Vía Crucis y [sermón] de mandato.

Viernes [Santo]. A las 8.30 a. m.—Oficios p... del día, con la adoración de ... Cruz.

A las 7... p. m.—Sermón de Soledad por el Párroco.

Sábado Santo. A las 8 a. m.—Bendición del Fuego Sagrado, del Cirio Pascual y de la Pila Bautismal, terminando con la Misa de Gloria.

Domingo de Resurrección. A las 9 a. m.—Misa solemne de Resurrección, con exposición de su Divina Majestad.

El coro de los alumnos de la «Academia Champanat» tomará parte en las grandes solemnidades del Jueves y Viernes Santos.

No olviden los fieles las atenciones del culto y necesidades de nuestros hermanos los pobres.

Acompañemos a Jesús en los dolores y agonías de su Pasión para que gocemos con El en las alegrías y triunfos de su gloriosa Resurrección.

Súplica: Si usted tiene alguna ropa y zapatos que ya no use, haga la obra de caridad de enviarlos a esta Iglesia para los viejecitos del Lavatorio.

SEMANA SANTA EN LA PARROQUIA DE GUANAJAY

Marzo 25. Domingo de Ramos. (Fiesta de Jesús Nazareno). A las 8 a. m.—Misa rezada. A las 10 a. m. Bendición, distribución y Procesión de Ramos, Misa cantada en honor de Jesús Nazareno y Plática. A las 6 de la tarde Procesión de Jesús Nazareno por las calles, Vía Crucis y Sermón. A las 8 de la noche, lunes, martes y miércoles santos, Sermones sobre la Confesión, el Hijo Pródigo y la Comunión. A las fiestas de Jesús Nazareno invitan las Camareras ... Elena María Loza de Fernández ... Srtas. Heras, quienes están autorizadas para pedir entre los fieles.

El Rosario durante la Semana Santa se rezará durante la Misa de 8 a. m. y todas las noches antes del Sermón se hará el Quinario de las Siete Palabras.

Marzo 28. Miércoles Santo. (Ayuno).—En este día desde las tres de la tarde hasta las diez de la noche habrá tres sacerdotes oyendo confesiones por ser el Jueves Santo el día especial que la Iglesia de Guanajay dedica para la Comunión Pascual. Como en el día de Jueves santo no habrá más que dos confesores, se suplica a los católicos se confiesen en este Miércoles santo por la tarde o por la noche.

Marzo 29. Jueves Santo. (Ayuno). A las 8 a. m.—Comunión General con cánticos alusivos a tan solemne acto por las Rdas. Madres Escolapias, cuyas alumnas formarán parte del banquete eucarístico. A las 10 a. m. Misa cantada, explicación del Evangelio y Procesión del Santísimo Sacramento bajo palio, para depositarle en el hermoso Monumento, donde estará expuesto a la veneración de los fieles hasta los Oficios del Viernes Santo. A las 4 p. m. Lavatorio y visitas al Monumento. A las 8 p. m. Visita de Desagravios y Sermón de la Institución de la Eucaristía.

Marzo 30. Viernes Santo. (Ayuno y abstinencia). A las 8 a. m.—Adoración de la Cruz, cuyas limosnas se destinan para los Santos Lugares de Jerusalén, Procesión del Santísimo desde el Monumento y los Oficios propios del día. A las 4 de la tarde Vía Crucis y a las 4.30 p. m. Sermón de la «Pasión» por el Rdo. Padre Superior del Corazón de María, Habana, y plegarias cantadas por el Coro parroquial con orquesta.

A las seis de la tarde, hora fija. Gran Procesión del Santo Entierro en la que se conducirá en artístico sepulcro la antiquísima Imagen del Gran Poder de Dios, tan venerada por nuestros antepasados. En esta procesión figurarán también las Imágenes de la Dolorosa, San Juan y la Magdalena. Del adorno del sepulcro se encargará la Sra. Irene González de Castillo, Camarera del Gran Poder de Dios. La Procesión recorrerá las calles Agramonte, Luz Caballero, Villalta y Aramburu y será amenizada por la Banda Municipal. A las 8 de la noche. Corona Dolorosa y Sermón de la Soledad.

Marzo 31. Sábado Santo. A las 8 a. m.—Profecías. Consagración del Agua Bautismal, Misa de Gloria y a las 10 Distribución del agua bendita por la puerta del jardín y no en la Iglesia.

Por la noche a las 8, Rosario y Salve cantados. Principio del Octavario de Jesús Resucitado.

Abril 1o. Domingo de Resurrección. A las 6 de la mañana hora fija, Procesión del Santo Encuentro. La Imagen del Resucitado irá por las calles Martí y General Díaz hasta la Rotonda y la Imagen de la Dolorosa irá por Martí y Luz Caballero hasta la Rotonda donde será el encuentro, regresando la procesión por Aramburu. A continuación Misa armonizada.

A las 10 a. m.—Misa solemne con orquesta y voces por el Coro Parroquial y Sermón de Resurrección.

Por la tarde a las 5.30.—Exposición solemne del Santísimo Sacramento.

EL DOMINGO DE RAMOS EN LOS TEMPLOS DE LA HABANA

Con grandiosa solemnidad se conmemoró ayer la triunfal entrada, hace dos mil años, de Jesucristo en la ciudad de Jerusalén, en la Santa Metropolitana Iglesia Catedral, Iglesias Parroquiales y conventuales.

Primeramente se cantó solemnemente la Misa de bendición de las palmas. Ya benditas éstas, se verificó la simbólica procesión llevando el Clero y fieles palmas benditas en sus manos.

Después de esta conmovedora procesión, se celebró solemnemente la Misa, cantándose la Pasión, según San Mateo.

Extraordinario el concurso de fieles los cuales recogieron el guano bendito conque fueron obsequiados.

Numerosísimas fueron las comuniones habidas durante la mañana.

Por la tarde hubo solemne Vía-Crucis, al cual asistieron los fieles en gran número.

Al presenciar las multitudes invadiendo los templos, solicitar con empeño la palma bendita y asistir con religioso silencio y fervorosa compostura a estas largas pero augustos ceremonias, bien podemos exclamar:

«DIOS NO MUERE»

Esta es la gran esperanza de los crucificados» por Cristo, y la eterna pesadilla de sus verdugos. Tras la «derrota» de la Pasión viene la victoria de la Resurrección.

EL APOSENTILLO EN LA IGLESIA DE SAN FRANCISCO

La tarde del Domingo de Ramos se celebró en San Francisco, la sublime función denominada del «Aposentillo».

Consiste esta función en desagravios a Jesús Nazareno por los ultrajes recibidos en la noche de su estancia en la prisión, después de haber sido declarado reo de muerte por Anás y Caifás, que lo entregaron a los ultrajes de una vil soldadesca y de unos miserables criados.

Se ofrecieron al Nazareno por niñas vestidas de blanco y coronadas de rosas, flores ,esencias, incienso, etc.; discursos y poesías, que cual saetas amorosas iban a suavizar el Corazón lacerado del Salvador por la perfidia de los hombres. Estas niñas coronadas como última ofrenda, depositaron sus coronas en la prisión a los pies del buen Jesús.

Predicó conmovedor y elocuentísimo sermón, el R.P. Serafín Ajuria, Guardián del Convento de Padres Franciscanos de la Habana.

La parte musical, selectísima. Se interpretó por el Coro Seráfico de esta iglesia.

Enorme el concurso de fieles que asistió a esta magnífica ceremonia de desagravio al divino Salvador.

Felicitamos a los Padres Franciscanos por estos cultos tan instructivos y conmovedores.

LUNES SANTO

Hoy entra también Jesús con sus discípulos en Jerusalén, y como se había marchado temprano y en ayunas, nos dice el relato sagrado que tuvo hambre en el camino. Se acercó a una higuera, la cual estaba llena solamente de hojas, y queriendo Jesús darnos una lección, maldijo la higuera, la cual se secó en el acto. Expresó Jesucristo con este castigo la suerte que espera a aquellos que no tienen más que buenos deseos y en los qu el fruto de la conversión no se coge nunca. La alusión a Jerusalén es también muy significativa, por el celo exterior que mostraba en el culto divino, mientras que su corazón estaba ciego y endurecido, puesto que, poco después, se disponía a arrojar de su seno y crucificar al Hijo de Dios.

La Misa y Oficio divinos son de la Feria II de la Semana Mayor, con rito simple y color morado. En esta santa semana, todas las ceremonias de la Liturgia tienden a hacer resaltar el pensamiento principal: «La Pasión del Señor».

En la Misa y Oficio divinos, las oraciones, salmos, antífonas, responsorios, etc., nos recuerdan continuamente las profecías sobre los sufrimientos del Mesías. En las lamentaciones de Jeremías sobre la caída de la Ciudad de Sión, Jerusalén, se llora el abatimiento y muerte del Justo; mientras que en el Evangelio se nos presenta la historia de la Pasión del Señor. La relación profética se completa con la relación histórica. El Antiguo y Nuevo Testamento se entrelazan para enaltecer la memoria de Nuestro Divino Salvador.

Asistamos con verdadero espíritu a estas ceremonias de Semana Santa. Evítense a todo trance los abusos funesta plaga que disfigura la hermosura de estas ceremonias y mata la devoción.

Que todos los que presencien nuestras ceremonias de Semana Santa, aunque sean protestantes, indiferentes o incrédulos, salgan con la convicción de haber presenciado ceremonias SANTAS.

CABALLEROS DE COLON

El lunes, martes y miércoles Santo, días 26, 27 y 28 de los corrientes, a las 9 de la noche, siguiendo la costumbre establecida por este Consejo, se celebrarán ejercicios espirituales para los Caballeros de Colón, este año en la Iglesia de la Merced, estando a cargo la disertación del R. P. Florencio García, C. M.

También los hermanos del Consejo San Agustín, cumplirán con el Precepto Pascual, en corporación, el próximo día 1o. de Abril, Domingo de Resurrección, a las 3 de la mañana, en la Iglesia del Santo Cristo; con cuyo acto se abre la serie de festejos con que habremos de celebrar el 25o. Aniversario (Aniversario de Plata), de la fundación del Consejo de San Agustín y de la extensión de la Orden de Caballeros de Colón a Cuba; habiéndose elegido la Iglesia del Santo Cristo, habida cuenta de la efectiva intervención que tuvieron los P.P. Agustinos en la referida fundación, y haber sido el Colegio de San Agustín, la primera residencia de dicho Consejo.

Gabriel BLANCO

Los ANUNCIOS CLASIFICADOS, de ULTIMA HORA en la Página ONCE

PROFESIONALES

p1 DRES. EN MEDICINA

POLICLINICA «ZEQUEIRA» UN ESpecialista para cada enfermedad, enfermedades señoras, vías urinarias, riñón, vejiga, corazón, amenia, pulmones, asma, estómago, hígado, intestino, piel, sífilis, sistema nervioso. San Rafael 122 y Gervasio. P-1

DR. J. LYON
de la facultad de París. Especialista en la cura radical de las hemorroides sin operación. Genios 15, altos, entre Prado y Consulado. Consultas de 1 a 3. P-1

DR. F. GARCIA CAÑIZARES
Graduado de la Universidad de la Habana y Madrid
Medicina Genera, Piel, Venéreo y Sífilis, San Nicolás 8. Telf. M-9467.

DR. A. VENERO.
Vías Urinarias, impotencia. Sífilis Curación rápida. Cuota semanal. Diatermia, Oznoterapia. etc. etc. Consultas de 10 a 12a.m. y de 4 a 7 p.m. San Miguel 55, esquina a San Nicolás. Telf. A-9380. P-1

DR. FRANCISCO J. DE VELASCO
Corazón Pulmones, Estómago Intestinos.
DR. RUBEN DE VELASCO
Corazón, Pulmones, Enfermedades de los Niños, consultas de 12 a 2 y de 2 a 4, días laborables. Horas especiales, previo aviso. Salud 34. Tel. A-5418

DR JOSE RAMONEDA
Asma, Enfermedades del Pecho
Nerviosismo, Neurastenia, Insomnio y Diabetes. Consultas de 1 a 4 p. m. Hora fija previo aviso. Barcelona número 10, bajos. Teléfono A-9297

DR. ABELANDO LABRADOR
CONSULTAS gratis 8 a 12 p.m. Pagas 3 a 5 p.m. Enfermedades señoras, flujos crónicos, mestritis, bronquitis. Corazón, riñones, diabetes, reumatismo crónico enflaquecimiento. Inyecciones Neo Salvarsán. Angeles 3, altos, entre Reina y Estrella. A-0801.

INSTITUTO HIGIA, ANGELES NUmero 8, altos, entre Reina y Estrella. Enfermedades venéreas, curación rápida de la Gonorrea, Sífilis, úlceras varicosas, forúnculos. Especialidad en la curación de uñas enconadas. Aplicaciones de Championier. Consultas, de 5 a 7 p. m. Tratamientos, de 8 a. m. a 8 p. m. P-1

DR. PEDRO MONTALVO
Vías Digestivas. Consultas de 2 a 4 ($5.00). Belascoaín 79. Teléfonos U-5050. F-1972. Pobres: Lunes Miércoles y Viernes, de 4 a 5. P-1

DR. MANUEL BETANCOURT
Vías urinarias venereo. Asistente 4 años de los profesores Marion y Heitz, París. Consultas: señoras 11 a 12. Caballeros: 3 a 5 San Lázaro 173, esq. Perseverancia. M-6347. P-1

DR. ROBERTO CHOMAT
Consultas de 9 a 11 a. m., 4 a 6 p. m.
Ex Cirujano del Centro Dependientes y Quinta Canaria, Cirugía general. Piel, Sífilis, Enfermedades de señora, Curación de la Lepra. San Rafael 122 y Gervasio. P-1

PROFESIONALES

p4 COMADRONAS

MARIA S. MOLINA, COMADRONA, «La Purísima», Cooperativa Médica y particular. Ultimos procedimientos. Hago asistencias. Precios módicos. Consultas gratis, diarias. U-4090. Neptuno 206-B, entre Marqués González y Oquendo. P-4

p7 ABOGADOS Y NOTARIOS

PEDRO RENAUD TAFIE, PROCURAdor Público. Especialidad en Administración de Bienes. Atención personal. Garantía absoluta. Prado 25. Telf. A-3218. P-7

ALQUILERES

a1 HABANA

ALQUILO CASAS MODERNAS. DESague 69, 71 y 75, altos esquina a Franco. Sala, saleta, comedor, tres cuatro habitaciones, detmás comodidades. 15 y 18 pesos alquiler. Llaves Desagüeu 55. A-1

GANGA. DOS CASAS A UNA CUAdra Reina, sala, saleta, dos habitaciones, baño y servici 5x15 metros cada una, las dos $2,000-00. Pérez y Díaz. Obrapía 40 M-9732. A-1

VENDEMOS UNA PLANTA CERCA Monte. Sala, recibidor, cuatro habitaciones, baño completo, cocina, comedor y patio, $2,200-00. Pérez y Díaz. Obrapía 40. M-9732. A-1

SE VENDE POR LO QUE OFREZcan casa moderna de dos plantas en Luyanó 74 B. Informan Sra. Lezama, San Lázaro 20, esquina a Milagros. Víbora. A-1

CONCORDIA 156, B, ALTOS, SALA, recibidor tres cuartos, baño intercalado, comedor, cuarto, servicio de criados. $23. Llave e informes, en los bajos. A-1

MARINA 54, PRIMER ALTO,
Frente Parque Maceo, casa nueva, recibidor, sala, comedor, tres habitaciones, baño lujoos, galería persianas, pantry, cocina, cuarto criados, baño independiente. Unicamente personas moralidad. Llaves en el segundo piso. Informes: Telf. A-6318, O-Reilly 19. A-1

ALQUILO ESPLENDIDA CASA, UNA planta, fresca y cómoda, sala, recibidor, 3 cuartos, baño intercalado, comedor, cocina, servicio criados, lavadero y gran patio, Concordia número 172. Llave, Encargada, entre Aramburu y Hospital. Telf. U-1360, 30 pesos. A-1

CASAS MODERNAS
BELASCOAIN 613, 2o PISO ENTRE Figuras y Rastro. Modernos altos, sala, recibidor, 3 cuartos, baño intercalado, comedor, cocina, servicio y cuarto criados. Rebajado a $20. Llave: imprenta. Informes: U-4742.

LOCAL PROPIO PARA PEQUEÑO comercio, Dragones 37-C, entre Manrique y Campanario. Gran salón, cuarto baño, completa cocina: Llave: sastrería. Rebajado a $15. Informes: U-4742.

REPARTO MIRAMAR. MODERNAS residencias a precios muy baratos. Calle Quinta Avenida y calle 30. 30 entre Tercera y Quinta Avenida. Quinta Avenida casi esquina a Doce. Quinta Avenida y calle Ocho. Informen: U-4742 y A-6524.

MODERNAS CASAS SE ALQUILAN en Zanja 112, altos y bajos, sala, recibidor, 3 cuartos, baño intercalado, comedor al fondo, servicio y cuarto de criados, hay bajos llave botica, rebajado a $20. 4742.

SAN MIGUEL 179, LETRA B, BAjos, se alquila una moderna casa 2 cuartos, sala, recibidor, baño intercalado, comedor al fondo, baño y servicio de criados. Llave botica. Rebajado a $20. U-4742.

ALQUILO MODERNAS CASAS, LUgareño 24, altos y bajos, portal, sala, 3 cuartos, recibidor, comedor al fondo, servicio cuarto criados, baño intercalado, llave en el 26, bajos, rebajado a $20.00. U-4742.

MODERNAS CASAS SE ALQUILAN a media cuadra de Carlos III, Pocito 112, altos; compuesta de sala, recibidor, cocina, 3 cuartos, baño intercalado, comedor, cocina 1 cuarto de criados y baño, rebajadas a $20.00. Hay casas de bajos. Llave: bodega. U-4742.

MODERNOS ALTOS, SE ALQUILAN: Bruzón 15. Recibidor, sala, 4 habitaciones, baño intercalado, comedor y cocina al fondo, servicio y cuarto de criados. Rebajada a $20. Llave: en los bajos. U-4742.
INFORMES: GERVASIO 110 ALTOS. TELEFONO U-4742. A-1

ZANJA 85, (ALTOS) A MEDIA CUAdra de Belascoaín. Alquilo grandemente rebajada casa acabada de pintar, compuesta de sala y saleta espléndidas, grandes habitaciones, comedor corrido al fondo, espléndido cuarto de baño, gran cocina y servicios criados. Propia para numerosa familia. Situación inmejorable. Llave e informes en los bajos. Teléfono: U-1773. A-1

M. GOMEZ ESQUINA A CASTILLO
Uno alto y un bajo, sala, comedor, baño completo, tres grandes cuartos cada uno, las llaves, informes: M. Gómez 407. Son baratísimos. A-1

$22.00, MAZON 81, ENTRE SAN JOsé y Valle, planta baja, de sala, comedor, 3 cuartos, baño intercalado, cocina y servicios de criados, informes Bufete de Arellano. tef. M-3936. A-1

BELASCOAIN NUMERO 10, CASI ESquina Neptuno. Alquilo para comercio, buen punto, salón 480 varas, con armatostes o sin ellos. Precio prudente. Informes: Cuevas, Bernaza 39. A-3568. A-1

LEALTOD 100, ALQUILO ESQUINA San Rafael, local propio carpintería, muebles, depósito, comercio o cosa análoga, muy amplio. Pregúntele Zapatero, entrada. Informes: Cuevas: Telf. M-9896. A-1

ALQUILO CASA ESPLENDIDA, COmoda y fresca, Oquendo 8 y medio, altos, entre Neptuno y Concordia, sala, recibidor, tres habitaciones, baño intercalado, servicio criados y cocina. Llave bodega. Telf. U-1360. A-1

ALQUILERES

a1 HABANA

ALQUILO PLANTA BAJA, HABANA 109, casi esquina Teniente Rey, 350 metros, propia para almacén o depósito. Barata. Su dueño, de 3 a 5, en la misma. A-1

ALQUILO COMODOS Y BARATOS
pisos altos propios para personas de gusto, uno Chaves 6, Belascoaín 95 y San Rafael 10 y medio. Véalos y se convencerá. A-1

SE ALQUILAR CUATRO HERMOSAS casas acabadas de fabricar, con terraza y todo confort. Altos de Belascoaín 112 y 114. Informés en la mueblería Ruisánchez. A-2024 y M-6755. A-1

$20.00 MANRIQUE 189, ALTOS, SE alquila, construcción moderna, sala, dos cuartos, baño intercalado, comedor y servicio. A-1

ALQUILO BELASCOAIN 125 ENTRE Reina y Estrella, precioso, fresco y ventilado primer piso; 3 habitaciones. cocina gas, y demás comodidades; para más informes, Manzana de Gómez 240, A-4893. A-1

SE ALQUILA MUY BARATA UNA casa 2o. piso en Infanta No 101 con sala, comedor, 3 cuartos y demás servicios. Informan M-4292. Señor Menéndez. A-1

SE ALQUILAN BAJOS. MODERNA CASA MALECON 73. Sala, comedor, 2 habitaciones, baño intercalado completo, cocina de gas, cuarto de criados y patio. Informan: Monte No 170. A-2066

ALQUILO, POZOS DULCES 22 Y 24, regias casas, altos y bajos, terraza, sala, ¾, regio baño intercalado, comedor, cocina, cuarto y servicio criados. Llaves. 24 bajos. Para entenderse: M-6453. A-1

MONTORO 24 ENTRE BRUZON Y Lugareño, Ensanche de la Habana. Terraza, sala, recibidor, escritorio, 7 habitaciones, dos baños, comedor, pantry, cocina, dos cuartos criados, servicios: $35. M-3193. A-1

ALQUILO HERMOSO PISO, EN MOderno edificio Condesa 46 B, esquina a Lealtad, sala, comedor, dos habitaciones, baño intercalado, cocina gas fresquísimo $17.00 Llave en la Lechería. A-1

MONTE 469
Alquillo un gran local para establecimiento casa nueva esquina con puertas Hierro a precio situación. Informan Galiano 54, altos, teléfono M-3149. A-1

SE ALQUILAN
CALLE 16 NUM. 3 ENTRE 9 Y 11, Vedado, casas, sala, comedor, 2 habitaciones, baño, cocina servicio criados $15.00. Llaves en la misma. U-5858

JOVELLAR 27 y 29, ENTRE ARAMburu y Hospital, casa sala, comedor 2 habitaciones, baño y cocina. $23 y $18. Informes: San Lázaro 376. U-5858

JOVELLAR 49, ENTRE ESPADA Y Hospital, casitas 2 apartamentos, baño y cocina con luz a $10. Informes San Lázaro 376. U-5858.

JOVELLAR 51 ENTRE ESPADA Y Hospital, casa, sala, 2 habitaciones, baño, cocina con luz a $13. Informes: San Lázaro 376. U-5858.

MAZON 34 Y 37, ENTRE VALLE Y Zapata, casas sala, comedor, 3 habitaciones, baño, cocina, cuarto criados $18. Llaves en las mismas. Informes: U-5858.

VAPOR 2-A CASI ESQUINA A MArina, casas 2 habitaciones, baño y cocina con luz a $10, Informes: San Lázaro 376. U-5858.

VAPOR 43 ENTRE ESPADA Y HOSpital, casa 2 habitaciones, baño y cocina con luz, , $7.00, 8.00 y $9.00. Informes: San Lázaro 376. U-5858.

SAN JOSE 124 A ESQUINA A MARqués González, se alquilan estos frescos y hermosos altos para familia de gusto, Informan en los bajos. A-1

ALQUILO INFANTA 99 ESQUINA A Benjumeda, segundo piso, barata. Sala, comedor, dos cuartos, baño intercalado, cocina gas, calentador, cómodas y modernas. Informan: U-4595 llave primer piso. A-1

AMPLIO ALTO BARATO
Alquilo espacioso piso con sala, comedor, seis cuartos, baño intercalado moderno, San José 126.1|2 G. Agua abundante. Entre Oquendo y Soledad. Véase de 1 a 6. Informes M-8007. A-1

SE ALQUILAN LAS PLANTAS BAjas de las casas Habana No 25 y 27, las llaves en la bodega, Informan en Rayo 110. A-1

SE ALQUILA MALOJA 20, PLANTA baja, amplia, cómoda, fresca, sala, comedor, 5 habitaciones, servicio sanitario. Llave en los altos. Informan Rayo 110. A-1

ALQUILAMOS: ALTOS, JOVELLAR 26; bajos, San Lázaro (325) y Basarrate; altos, San ázaro 329; Sol 21 y 23, primer piso; Sol 23, (azotea); Carlos III (201) y Oquendo, segundo piso; Oquendo 40, segundo piso; Rodríguez (17) y Ensenada, altos y bajos; Basarrate y San Rafael, altos y bajos. Informan; Telf. A-1752, Obrapía 7. A-1

GALIANO 126, ESQUINA A SALUD, entrada por Salud, segundo piso, con magnífico local propio para taller con espléndidas y ventiladas habitaciones con luuz. Precio módico. Informes en el mismo.

AYESTERAN No. 12 ALTOS
Entre Lugareño y Bruzón, sala, recibidor, cuatro cuartos, baño intercalado, comedor fondo, terraza frente, servicios criados, 22 pesos. Informan en la misma. A-1

AMISTAD 15
Propio casa de Huéspedes. 2 plantas altas, con 36 habitaciones, 8 servicios completos, demás comodidades. Véala. Para más informes: «La Regente», Neptuno y Amistad. A-4376. A-1

a2 VEDADO

C 63, ALTOS, ENTRE 19 Y 21 MUY frescos, sala, saleta, 5 habitaciones, baño, cocina, etc., cerca Colegio La Salle, precio razonable. Informan: C 65, bajos. A-2

ALQUILERES

a2 VEDADO

VEDADO: ALQUILO CASA, UNA planta, 15 número 107, entre 16 y 18, jardín, portal ,sala, saleta, 5 cuartos, baño completo, cocina, pantry, cuarto, servicio y salida independiente de criados. Llave en la misma. Informan: H. número 215, entre 21 y 23. Telf. F-4213. Renta módica. A-2

EN LO MEJOR DEL VEDADO, CAlle 8 número 13, casi esquina a Línea, moderna planta alta compuesta de sala, hall, cocina de gas, cuatro cuartos, baño, cocina de gas, despensa y tres hermosas terrazas, con su entrada independiente. Precio de situación. Lla llave en los bajos, informa el Dr. Luis J. Botifol, Hotel Royal Palace, Industria y San Rafael, teléfono A-7277 o San Ignacio 5, de 2 a 5 de la tarde. A-

SE ALQUILA, CALLE 9 NUMERO 26, entre H. e I., chalet moderno. Los altos, sala, comedor, 4 habitaciones, baño intercalado. En los bajos, cocina, 2 cuartos criados, lavadero y garage. Informes: Calle H. número 9, entre 7 y 9. Telf. F-5624. A-2

SE ALQUILAN LOS BAJOS, EN LA calle 11 número 49, entre 10 y 12, con sala, comedor, 4 habitaciones, baño y servicio para criados. Alquiler reducido. Informes: A-7196, Oficios 48. Llave en los altos. A-2

130 PESOS. CALLE 4, ESQUINA A 15, Vedado. Se alquila casa de 2 plantas. Baja, portal, jardín, recibidor, sala, hall, livin-room, 2 cuartos baños intercalados, comedor, pantry, cocina, 2 cuartos comedor y servicios de criados, garage para 4 máquinas y 2 cuartos servicios para chofer. Altos, living-room, 8 cuartos, 4 baños intercalados, closets, costura, cuartos cocina y fregaderos. Informan: Bufete de Arellano. Telf. M-3936.

B. NUMERO 76, ENTRE 21 Y 23, preciosísima y bellísima residencia, fresca, confortable y propia para familia distinguida, sala y antesala de mármol, hall central, 5 hermosísimas habitaciones, baños completos, comedor al fondo, garage, 2 habitaciones servidumbre. Precio inigualado. Informes: F-5386. Llaves, bajos, a todas horas. A-2

VEDADO. UN PASO PARQUE MEdina, estilo renacimiento, nueva, a la brisa, 25 tesquina D, primer piso, tres dormitorios, sala, comedor, garage, cuarto, servicio criados, Barata. A-2

ALQUILO VEDADO: CALLE F. ENtre Tercera y Quinta, altosy bajos modernos. Terraza, gabinete, sala, 3 habitaciones, baño intercalado, comedor al fondo, cocina, pantry y cuarto con servicio d ecriados. Informan: Manzana de Gómez 240, teléfono A-4893. A-2

VEDADO: CALLE 25 NUMERO 422, altos, entre 6 y 8, con sala, saleta, comedor, 4 habitaciones, baño, terraza y cuarto de criado con servicios. Informan: A-9140. A-2

ALQUILO EN PASEO ENTRE 19 Y 21, Vedado, altos, modernos con terraza, sala, cuatro habitaciones, dos baños intercalados, comedor al fondo, cuarto co nservicio para criada; cocina de gas, y garace. Informes; Manzana de Gómez 240. telf. A4893. A-2

SE ALQUILAN LOS BAJOS DE 19 19 No. 245, Vedado, con sala, comedor 3 cuartos y baño, la llave e informes al lado, portero del edificio «Arcos».

VEDADO. BAÑOS Y 17 EDIFICIO Menéndez, alquilo un apartamento muy fresco, barato, con sala, 2 cuartos, baño y cocina. A-2

VEDADO. CALLE 16 No 184 ENTRE 21 y 23 alquilo una casita alta y otra baja, muy frescas, baratas, con sala, dos cuartos, comedor, baño completo. A-2

VEDADO. ALQUILO EN $18 FREScos bajos de la casa Paseje Checrerie 40 entre 21 y 23. Jardín, jortal, sala, comedor, 3 cuartos, baño moderno. Llave enfrente. A-2

BAJOS 184 CALLE C PARA FAMIlia corta fina, garage opcional, baño lujoso, dos dormitorios, otro de criada, todas comodidades, sombra, fresco, jardín, agua abundante, calentador A-2

SE ALQUILAN LOS BAJOS DE 17 No. 467, entre 10 y 12. Amplios y lujosos, suficientes para numerosa familia. Informan en la misma. A-2

SE ALQUILAN LOS ALTOS DE 19 No. 241, Vedado, con sala, recibidor, comedor, tres cuartos con baño intercalado y dos altos, precio $35.00 la llave en el 239 A-2

a3 CERRO Y PALATINO

UNION Y AHORRO (CERRO) ALquilo casa, cuatro cuartos, comedor, cocina, lavadero, servicio. Lugar pado dos camiones. A-3

CASAS 8 Y 10 PESOS
ALTOS Y BAJOS. SALA, COMEDOR, 3 cuartos cómodas y modernas. Prensa 19, esquina a San Cristóbal, una cuadra del tranvsía del Cerro. Llaves en bodega de esquina. Dueño: Daoiz Número 15. A-3

a4 MARIANAO Y SUS RPTOS

AMPLIA CASA EN KOHLY, AVENIda Central 52, con sala, saleta, gran comedor, cuatr ocuartos, baño, garage, vivienda criados, etc. Alquilo 30 pesos, Monte 327. M-4301. A-4

REPARTO COLUMBIA. PARTE ALta, Buenavista entre Primelles y Mendoza, alquilo casa fresca, portal, sala, hall, cuatro habitaciones, doble servicio, cocina, garage, buen patio. M-3555. A-4

SE ALQUILA HERMOSA RESIDENcia en 14 y 1a, Almendares. Dos plantas y garage seis máquinas y servidumbre en sótano, jardín y frutales. Precio irrisorio. 10 de Octubre No. 199. A-4

SE ALQUILA, EN EL COUNTRY Club, lujosa residencia amueblada, 5 cuartos con su baño, patio central, barra, piscina de natación, roperos, doble garage .Informan: F-1852, Lonja 442. A-4

AMPLIACION ALMENDARES: SEPtima Avenida, entre 11 y 12, dos casas, sala, comedor, 4 habitaciones, baño intercalado, cocina, pantry, garage, dos habitaciones y servicio criados. Informes: M-8767. A-4

AMPLIACION ALMENDARES. DIEZ entre Avenidas 8a y 9a, jardín, portal, sala, tres habitaciones, baño intercalado, comedor, cocina, pantry, garage, cuarto servicio chofer, patio, Alonso A-1171. A-4

ALQUILERES

a5 J. DEL MONTE Y VIBORA

ALQUILO, COMODA Y BONITA VISta, una cuadra Calzada, altos de Dolores 18, entre Santa Irene y Correa, sala, terraza, 4 cuartos, baño intercalado completo, comedor, cocina de gas, servicio criados, agua abundante, 22 pesos. Informan, en los bajos. A-5

ALQUILO CASITAS ALTAS Y ESpléndido apartamento bajo, sala, comedor, una o dos habitaciones, baño, cocina, desde 9 pesos, Lawton 9-B., entre Milagros y Santa Catalina. Informan: Felipe Poey 5. U-6432. A-5

O-FARRILL 15, UNA CUADRA PAradero, bonito bajo, jardín, 2 baños lujo, cocina, 4 cuartos, salón con baño criados. Llaves en los altos. Precio bajo. F-2868. A-5

ALQUILO MODERNA Y HERMOSA casa Armas 28, casi esquina a Santa Catalina. Alquiler último 18 pesos. Llaves en la bodega de la esquina. A-5

ALQUILO ALTOS DE LA BODEGA
Lacret y Pasaje Este, Sala, comedor y 3 cuartos, 12 pesos. Teléfono M-4797. A-5

10 DE OCTUBRE Y CHAPLE, ALquilo altos de esquina con sala, comedor cinco habitaciones y dos baños. Teléfono X-1250. A-5

SE ALQUILAN LOS ALTOS ALTArriba 1, casi esquina a Calzada de J. del Monte, con terraza, sala, cinco habitaciones, baño, comedor, cocina y cuarto de criados con su servicio. Informan en los bajos. A-5

ALQUILO VIBORA, CASA MODERna, calle San Francisco 376, entre 10 y 11, portal, sala, saleta, tres habitaciones, baño intercalado, comedor al fondo, patio, traspatio y servicio para criada. Alquiler $15.00, llave al lado, Informan Cárdenas 62, altos, Teléfono A-3269. A-5

VIBORA, $17. ALTOS MILAGROS 16 entre Octubre y Delicias, sala, saleta y tres habitaciones, comedor, muy fresca. Llave bajos. Informes, F-3959. A-5

ALQUILO 2 CASAS PARTE MAS fresca Víbora, a dos cuadras Calzada. Sala, comedor, 5 cuartos, baño completo, garage, traspatio, muy barata. Segunda No. 26, entre Josefina y Genaro Sánchez. A-5

ALQUILO HERMOSA Y COMODA casa, San Mariano No. 19, entre Saco y Luz Caballero, todas comodidades, rodeada de jardines. Llave No. 48. Informan; Rayo 110. A-5

a6 STOS SUAREZ Y MENDOZA

ALTOS MODERNOS, SALA, COMEdor, dos habitaciones, baño intercalado, tranvías y guaguas puerta, 10 pesos, B. y 14, Lawton. Telf. A-9249. A-6

BUICK 1929, MOTOR CHICO, CERRAdo, cuatro gomas buenas, en perfecto estado de mecánica, buena pintura. Precio: 190 pesos, 23 y L., Castillo de Servicio. V-6

$7 Y $8 CASITAS MODERNAS SAN Bernardino No 24, entre Durege y Serrano una cuadra de los ómnibus, 2 de los tranvías Santos Suárez, punto alto, saludable. Informan en la misma M-5172. A-6

SANTOS SUAREZ SE ALQUILA UNA casa altos, sala, saleta, tres cuartos, baño completo. San Benigno y Enamorados. A-6

a7 LUYANO

ALTOS MODERNOS, SALA, RECIBIdor, tres habitaciones, comedor al fondo, baño intercalado, escaleras independientes, 15 pesos, tranvías y guaguas, Concha y Reforma. Telf. A-9249.

GUASABACOA 52, ALTOS, HERmosa y amplia casa. Informan café «La Isla», Reina No. 131, tercer piso, hermosas habitaciones. Salud 160 F. Departamentos completos y habitaciones. Informen en las mismas. A-7

SE ALQUILAN DOS ESPLENDIDAS casas calzada Luyanó 217 y 219, altos, entre Teresa Blanco y Concha, con sala, cuatro cuartos y comedor, baño intercalado, servicio de criados, precio: $22.00. Informes al lado de la bodega por Teresa Blanco. A-7

SE ALQUILA EN REMEDIOS N. 32, una hermosa casa compuesta de sala, comedor, 2 cuartos, 15 pesos. Informan A-4829. A-7

ALQUILO CHALETS: SANTA IRENE 41 y 47. Dos cuadras calzada, portal, sala, saleta, cuatro cuartos, servicios, patio, traspatio, Precio veinte pesos. Informan: M-7957. Llaves 43. A-7

ALQUILO CONCHA Y GUASABAcoa. Bajos y altos con sala, 3 habitaciones; baño y cocina, desde $12. Informan: Manzana de Gómez 240, Teléfono A-4893. A-7

b1 NAVES Y LOCALES

$35.00 BELASCOAIN 118, ENTRE LInás y Clavel; local apropiado para estorage de máquinas, almacén o establecimiento. Informes: Bufete de Arellano. Telf. M-3936. B-1

ALMACENISTAS, COMERCIANTES E INDUSTRIALES
Se alquila la planta baja del edificio «Abadín», en Cuba 86, casi esquina a Teniente Rey, hermosa nave con más de 900 varas de superficie, pisos de granito y cuatro amplias puertas a la calle. Magnífico para cualquier negocio. Baratísimo alquiler. Informes: Peletería «La Reina», Galiano esquina a Reina. B-1

O'REILLY 51
Frente a LA METROPOLITANA
Alquilo en un precio reducido magnífico local para un buen establecimiento. Informan: M-7911, I-2692.

ANUNCIESE Y SUSCRIBASE AL «DIARIO DE LA MARINA»

ALQUILERES

b1 NAVES Y LOCALES

REINA Y BELASCOAIN
Se alquila un magnífico local con dos vidrieras y una puerta por Belascoaín, en el local que ocupa peletería «La Aplanadora». Excelentes condiciones. Alquiler baratísimo. Véalo e infórmese en la Peletería. B-1

COMERCIANTES E INDUSTRIALES Muy barata gran nave, propia para cualquier industria, Calle Gómez 5, en Santos Suárez, cna cuadra Puente Hierro. Llave e informes, en el número 9. B-1

ALTURAS BUENAVISTA, CALZADA Columbia esquina Godínez, edificio «Campana». Alquilo local con armatostes, utensilios Bodega, 15 pesos otro, industria y vivienda, sala, cinco cuartos, nave, gran patio, 15 pesos. Véalos. B-1

LOMA DEL MAZO, ALQUILO, ESquina Vista Alegre, Luz Caballero, para Bodega u otro comercio, muy barata; tiene armatostes, vivienda anexa. Pregúntele Carnicero. Informes: Cuevas. M-9896. B-1

ALQUILO, PUNTO CENTRICO ENtrada dos calles, magnífica nave piso granito, propia industria o comercio, todo o parte, precio situación. Informa J. F. Apartado 1935. Habana. B-1

ALQUILO EN LUZ Y OFICIOS, LOcal de esquina, propio para establecimiento, con varias divisiones y servicios. Informan: Manzana de Gómez 240. Teléfono A-4893. B-1

ALQUILO EN OBISPO 22 FRENTE a la Secretaría de Hacienda amplio local para establecimiento con vidrieras al frente. Precio reducido. Informan: Manzana de Gómez 240. Teléfono A-4893. B-1

CUBA ESQUINA A MURALLA, ESpléndido local para almacén o establecimiento más 1,000 metros superficiales junto con el priomer piso la casa con 9 espaciosas habitaciones, piso mármol y servicios Precio arreglado situación. Informan: Manzana de Gómez 2400. Telaf. A-4893. B-1

SE ALQUILA NAVE 600 METROS para garage, depósito, industria. Baratísima con garantía. Estrella 154, entre Marqués González y Oquendo. Informan. M-2603. B-1

BRUZON Y POZOS DULCES, SE ALquila en 30 pesos una gran nave propia para industria o comercio. Llave bodega Bruzón y Pozos Dulces. Informan: Banco Asturiano. Teléfono: A-7674. B-1

b2 APARTAMENTOS

APARTAMENTO MODERNO 1er, piso tres pizas juntas, separadas, deseo caballeros, matrimonio solo, exijo referencias, próximo Belascoaín y Reina. Informa Estrella y Gervasio, Bodega. B-2

EDIFICIO CASTRO, 25 Y O, FRENTE a Infanta. Modernos apartamentos de 4 o 5 habitaciones, muy frescos, agua abundante, Frigidaire, elevador garage. Teléfono F-2990. B-2

CASAS DE APARTAMENTOS Y habitaciones de Ramón Larrea, los más modernos y mejores puntos baratísimos. Manuel de la Cruz, antes Municipio y Rosa Enriquez M. Gómez 407, Reina 19, Industria 96, San Miguel 3, M. Gómez 371. Los encargados le enseñarán mejor. B-2

HABANA 55, ESQUINA EMPEDRADO Alquilo a matrimonios sin niños, accesorias de sala y cuarto, con lavabo de agua, casa de orden y moralidad, buen aspecto. Exijo referencias. B-2

QUIERE UD. VIVIR BARATO» Lens» Court 6 esq. 11, Vedado. F-5438. Apartamentos con o sin muebles. Comida servida a los apartamentos por experto Maitre d'Hotel. Precios muy económicos. B-2

b3 DEPARTAMENTOS

MONTE 2-A., ESQUINA ZULUETA. Alquilo a matrimonios sin niños y hombres solos, departamentos y habitaciones, vista calle, casa de orden, buen aspecto. Exijo referencias. B-3

SE ALQUILAN EN CASA DE TODO orden buenos y frescos departamentos y habitaciones con todo lo necesario. Precios situación. O-Reilly 5.

b4 HABITACIONES

EN CASA DE FAMILIA RESPETAble. Se alquilan hermosas habitaciones, con y sin asistencia. Se dan y piden referencias, a matrimonios sin niños u hombres solos, Zulueta 36, letra D., altos. B-4

HABITACIONES, SE ALQUILAN, EN Manrique 131, entre Salud y Reina, de 3 pesos en adelante. Vista a la calle, luz toda la noche, abundante agua. B-4

MURALA 55, ALTOS, ENTRE HABAna y Compostela. Alquilo habitación amueblada, balcón a la calle, propia para una o dos personas, lavabo agua caliente y fría. Moralidad. B-4

HABANA 85, ESQUINA LAMPARIlla. Alquilo a matrimonios sin niños, grandes habitaciones y departamentos, vista calle, lavabo agua corriente, casa de orden, moralidad, buen aspecto. Exijo referencias. B-4

VEDADO. FAMILIA HONORABLE cede a persona distinguida cna o dos hermosas habitaciones, baño anexo, agua caliente, toda asistencia, garage. 13 No 79, esquina a 10. B-4

GALIANO 103. Habitaciones espléndidas, desde 23 pesos, para uno; dos, 35 pesos, con excelente comida, lavabos y agua caliente en abundancia. Hermosa terraza. Sólo moral absoluta. M-7380.

VIRTUDES 28, ENTRE AGUILA Y Amistad. Se alquila una hermosa habitación, con vista a la calle, lavabo agua corriente, a hombre solo o matrimonio sin niños. Telf. M-9392.

VEDADO LINEA 91, ESQUINA 6, alquilo hermosísima habitación con baño, frente a hermoso portal. Caben 3 o 4 personas. Otra, propia matrimonio, y otra independiente con baño, propia hombre solo o con compañero. Casa honorable. Espléndida comida. Precio reducidísimo. F-5632.

FOLLETIN 1

OLVIDADO DEL MUNDO

(BY THE WORLD FORGOT)

por Ruby M. Ayres

Versión española de TH. SCHEPPELMANN.

LA NOVELA ROSA
Editorial Juventud. S. A.

Provenza, 101.—BARCELONA.

(De venta en la Caca Wilson, Opispo 52. Teléfono A-2298.)

CAPITULO I

Desde su habitación, situada en el piso vigésimo cuarto del gran hotel Nicolás Boyd no podía ver más que el cielo.

Era una noche calurosa, bochornosa, y aunque las ventanas estaban abiertas de par en par, apenas soplaba un poco de aire. Eran las dos de la mañana; sin embargo, abajo en la calle, el ruído del tráfico incesante y el agudo tocar de las bocinas de los autos llenaban la noche.

Nicolás estaba recostado, con las manos enlazadas detrás de la cabeza y los ojos fijos, vacíos, en el pedazo de cielo que era todo cuanto podía verse a través de la ventana abierta; un cielo como el terciopelo negro de un vestido femenino del que pendían chispeantes diamantes.

—¡Todo se ha terminado!

La frase le había estado martillean do el cerebro con enlo quecedora monotonía desde el momento— ya habían pasado más de cinco horas — en que había estrechado la mano del gran productor de películas que fué su creador; el gran productor que, con verdadero sentimiento, le rechazaba ahora firme e inexorablemente al montón de los deshechos.

—Usted verá, mi querido amigo... no es culpa suya... Verdadera mala suerte. Si puedo hacer algo por usted....

Los usuales y huecos lugares comunes, dichos con pleno conocimiento de que ya nadie podía hacer nada.

—¡Todo se ha terminado!

Una estrella errante cruzó como una exhalación la negrura del cielo y cayó...

—Como he caído yo—se dijo Nicolás señudo.

Su carrera había sido tan brillante, tan rápida y tan fugaz como la estrella luminosa que acababa de pasar ante su vista, para caer... ¿dónde? Sólo Dios lo sabía, así como también Dios sólo sabía qué sería de él. Era ya un ser inútil, con el rostro monstruosamente disforme, un ser al que nadie quería... Con una especie de satisfacción morbosa, pronuncia Nicolás Boyd una palabra tras otra y, sin embargo, le parecía imposible que fuese él mismo a quien se las aplicase.

Saffer se había portado decentemente, a su manera.

—Siento, muchacho, que haya hecho usted el héroe una vez más de la cuenta.

Sí, era mucha verdad; pero era mala suerte que la única vez que hiciera el papel de héroe en serio terminara toda su carrera.

La desdichada muchacha no le importaba nada y sólo Dios sabía qué loco sentimiento le impulsó a lanzarse a socorrerla.

La cosa no había tenido nada de pintoresco y, si ella hubiera conservado la serenidad no hubiera corrido ningún peligro.

Pero ....bien, no olvidaría pronto cómo aquel casco de acero le pisoteaba la cara y el cuerpo..

—¡Todo se ha ttrminado!

Nicolás Boyd no era cobarde; había hecho frente a la muerte más de veinte veces, por dinero. Y siempre lo encontró fácil; contemplar ahora su propio ostracismo era lo que le abatía.

¡Una vida breve y alegre! No había transcurrido un año desde que apareciera por primera vez, como protagonista en una película y el mundo lo proclamara nueva estrella.

El héroe silencioso y fuerte, adorado de las mujeres. En todo el mundo se habían llenado las salas para verle representar el papel de hombre valiente y temerario, del héroe sin miedo, y ahora... todo había acabado.

Otra estrella que había desaparecido del escenario y que sería pronto olvidada.

Los médicos habían hecho lo posible, pero toda su habilidad no había bastado para corregir aquella cara torcida ni disimular aquella cojera.

Nicolás cerró los ojos y escudriñó el futuro.

No se quedaría, desde luego, sin un céntimo; gracias a Dios había tenido bastante cabeza para ahorrar algo.

Podía regresar a Inglaterra y vivir tranquilo en algún sitio del campo o junto al mar.

Pero Billy odiaría eso .. Gustábale a ella Londres lo bastante para pasar una o dos semanas en plena temporada, pero retirarse a la oscuridad era otro asunto completamente distinto.

¡Era tan joven y gustaban tanto de las diversiones! Florecía como una flor a la luz artificial de la admiración y en medio de lo que ella llamaba «vida»...No podía imaginársela en una casa pequeña, en un pueblo oscuro, lo cual era todo lo que él podría darle. Sí, sabía que Billy iba a ser el problema más difícil, la última valla contra la que tal vez finalmente se estrellaría.

No hacía más qiue seis meses que se habían casado... El rostro, lleno de cicatrices, de Boyd, se torció con ironía al recordar aquella boda.

La publicidad, el gentío frente a la iglesia, el ejército de fotógrafos, periodistas....

Parecía gran diversión en aquel tiempo, sin duda fué buena propaganda y le había gustado mucho. A Billy, desde luego Todos los periódicos de Nueva York habían publicado una entrevista; le habían pedido a ella su opinión acerca de lo que significaba el matrimonio como esposa de una estrella de cine, etc. etc.

...Billy y él habían reído justos después.

Boyd se movió de repente y encendió la luz al lado de la cama.

—¡Las dos y veinte!....Billy ya debería estar en casa. No había querido negarse a que fuera a la fiesta de Roy Killick, tal vez hasta se alegró de dejarla que fuera... para aplazar el momento todo lo posible, el momento en que tendría que decirla que ya estaba en el montón de los deshechos.

Mas ella debería estar en casa ya.. Arrastrándose, fué a la ventana.

No se había desvestido, ¿para qué, si no podía dormir?

Nueva York yacía como joya chispeante abajo en el fondo; una caída vertiginosa a la calle donde los autos y taxis corrían como brillantes arañas...Si un hombre se dejara caer sería la muerte cierta y no sería él el primero que no tuvo suficiente valor para alejarse sereno del brillo de una gran posición para pasar a la nada.

Recordaba una chica en Hollywood un pobre diablillo que en una ocasión trabajó con él. Le había gustado en cierto modo; no es que ella tuviera verdaderos vicios pero fué débil y el éxito se le subió a la cabeza. Una dosis de clorar acabó con ella.

También recordó a Alf Ryder, que se alojó una bala en la cabeza cuando Saffer se negó a renovarle el contrato. Boyd creyó en aquel entonces que fué un actor cobarde, pero no estaba tan seguro ahora.

Oyó un leve movimiento en la habitación de atrás y al volverse rápidamente vió a su esposa de pie en la puerta que separaba ambas habitaciones.

M.E.C.D. 2016

ALQUILERES

b4 HABITACIONES

SRA. INGLESA ALQUILA HABITAción con o sin muebles, para una o dos personas. Precio razonable. Calle F 33, altos. Vedado. B-4

b5 CASAS DE HUESPEDES

GALIANO Y SAN RAFAEL, ALTOS del Café «La Isla». Alquilo apartamento de dos piezas y baño, comida exquisita. Trato esmerado. B-5

b6 HOTELES

HOTEL "ROMA"
O-REILLY ESQ. A AGUACATE
Habitación con baño privado desde UN PESO en adelante y por mensualidades desde $20.00. Plan Europeo. B-6

HOTEL SAN CARLOS
EGIDO Y MONTE
M-7918 — M-7919
HUESPEDES ESTABLES
Alquilamos a personas estables habitaciones y apartamentos con o sin comida.
PRECIOS MUY BARATOS
Por mes y por semana.

HOTEL "TORREGROSA"
Compostela 65, esquina a Obrapía. Se ofrece hospedaje muy económico, espléndidas habitaciones con baño privado, agua caliente, buena comida y elevador. B-6

HOTEL LAS TULLERIAS
PREFERIDO POR LOS VIAJEROS del interior, céntrico y económico, espléndidas habitaciones para matrimonios. Ave de Bélgica 91 (Monserrate), Habana, telf. A-3648, frente al Parque Central. B-6

HOTEL DE LUZ
OFICIOS No. 35
Los departamentos más cómodos y espaciosos de la Ciudad, servicio confortable para vivir las familias felices. Todo a precio de situación. Háganos una visita para convencerse. Oficios número 35. Telf. M-3179. B-6

IDEAL ROOM
Prado 93-B, frente al Capitolio (Por Pasaje)
Visite esta casa, por dentro la mejor sin duda. Visítela, por curiosidad. ¿Busca usted habitación grande, baño, agua caliente y fría, muebles, sin ellos, comida? Sin duda, la mejor. Buenos salones de recibo, balcón a Prado. Precios para matrimonios: comida y desayuno, desde 25 a 40 pesos. Apartamentos de dos grandes habitaciones, balcón a Prado; baño, comida y desayuno, para matrimonio, $$ pesos. Exígense referencias de moralidad y pagos.

AVISO
Queriendo esta administración cooperar con las familias honorables en estos tiempos de reajuste, hemos arreglado por ser dueños de la propiedad dar apartamentos y comidas de primera, más barato que en la casa particular.
DOS PERSONAS DESDE
$38 AL MES
EXCELENTES COMIDAS
ABSOLUTA MORALIDAD
Agua fría y caliente siempre. Elevador día y noche.
Hotel Harding
CRESPO No. 9. Telf. A-6735

SE SOLICITAN

sa SOLICITUDES DE ALQUILERES

SE SOLICITA UNA NAVE CON UN amplio patio que tenga de superficie no menos de 600 metros. Llamen al A-1118. Sr. Molina. Muralla 55. S-A

SEÑORITA FRANCESA DESEA UN apartamento en azotea o en casa de buena familia. Vedado desde 23 arriba. Teléfonos A-3552 y F-4572. S-A

SE SOLICITAN

1 CRIADAS CRIADOS

SOLICITO HOMBRE JOVEN PARA limpieza. Sueldo: $8.00. Campanario 33, bajos, de 2 a 4. S-1

SOLICITO CRIADA ESPAÑOLA, DE 30 a 35 años, sana y limpia, que sepa servir mesa a la rusa y tenga buenas referencias. $15.00 y uniformes. Vedado, Calle 15 No. 380, entre 2 y 4. O-1

DESEO CRIADA ESPAÑOLA DE MEdiana edad, que duerma en la colocación, y sepa cocinar. Tiene que traer recomendaciones de los lugares donde ha trabajado y ser muy limpia. Si no reune estas condiciones no me interesa. Sueldo, $10.00. Mazón 9, altos, entre Neptuno y San Miguel. S-1

SE SOLICITA UNA CRIADA, PARA limpiar y cocinar. Informan: Teniente Rey 83, Joyería. S-1

NECESITO ENCARGADA PARA ASIlo de niños, sueldo $15, otra para cuidar niñita, casa señor solo; otra para casa huéspedes, un camarero, un chauffeur. Compostela 58. S-1

o2 COCINERAS Y COCINEROS

SE SOLICITA UNA ESPAÑOLA PAra cocinar y limpiar, sueldo 8 pesos; que tenga referencias y duerma en casa, Gervasio 86, altos, de 8 a 11. S-2

MATRIMONIO SOLO SOLICITA JOven española limpia y buena cocinera con referencias. Dormir fuera o en la casa. Sueldi $8.00, edificio López Serrano, Apartamento 51. Después de las 9. S-2

o3 MANEJADORAS

SE SOLICITA UNA BUENA MANEjadora, que tenga buenas referencias de haber manejado. Calle Almendares 22, Reparto Nogueira, Marianao. S-3

o4 CRIANDERAS

SOLICITO CRIANDERA TRES MEses parida, leche entera, dormir en la colocación. Calzada de 10 de Octubre 448.1|2. C-4

o12 OPERARIOS Y APRENDICES

SE SOLICITA UNA PERSONA PARA coser, durante el día y cuidar dos niños, por la tarde. Es necesario que tenga referencias. Sueldo 10 pesos, Calle 6 número 58, entre Quinta y Séptima, Vedado. S-6

o10 OFICINISTAS

SE SOLICITA DELINEANTE PRACtico y que sea mecanógrafo. Sueldo 10 pesos semanales. Dirigirse: Sr. Rafael, O-Reilly 40, cuarto piso, de 9 a 11 de la mañana. S-10

AGENTES Y VENDEDORES

TENIENDO EXPERIENCIA EN VENtas directas al consumidor, ofrecemos artículo de novedad, con el cual logrará obtener bonita comisión, pagada por adelantado, Metropolitana 308, solamente de 9 a 11 a. m.

SE SOLICITAN

11 AGENTES Y VENDEDORES

REPRESENTANTES. NECESITAMOS en todas partes para radio, aparato patentado para vigilar casas, almacenes, automóviles. Exito mundial. Suel- $250. Comisión. Correspondencia española. Stenopost, 9 Milán (Italia).

REVENDEDORES LOCALES AMBOS sexos, interior y ciudad. Si desea ganarse fácilmente un dollar y cuarenta y cinco centavos diarios, escríbanos inmediatamente. Producto consumo necesario, bonito, fácil venta. Sea el primero para garantizar Localidad exclusiva. Provincia Oriente, menos las localidades siguientes, por existir ya, Agentes Locales, Gibara, Bayamo, Palma Soriano, Santiago de Cuba y Guantánamo. LADY WINTER. Apartado 1787. Habana. S-11

12 OPERARIOS Y APRENDICES

DEPENDIENTA. SE SOLICITA UNA joven bien lista y activa, de lo contrario no presentarse. También una aprendiza para sombreros de señoras. Informan: Casa de Modas Amistad número 50. S-12

A LAS COSTURERAS DE LOS ALmacenes Bellita ya empieza a haber trabajo de costura Llame por el teléfono A-2891 para que no de el viaje en valde. S-12

o13 SOCIOS

..PARA BUEN NEGOCIO NECESITO un socio aunque tenga poco capital giro restaurant. Informa en Colón 36, altos, de 11 a 6. Negocio serio. S-13

s14 SOLICITUDES VARIAS

ASMA
Probar para crer. Por violento que sea un ataque de asma, desaparece en veinte minutos con la primera dosis del nuevo producto LACTUSAN. No contiene narcóticos calmantes, todaros, ni ninguna otra droga alterante. Recorte este anuncio y pase a recoger una muestra grátis. Debe venir el paciente personalmente. Infanta 59, entre Carlos III y Estrella, Habana. Teléfono: U-4000. Farmacia. También la enviaremos por correo al recibo de diez (10) centavos en sellos.

SE OFRECEN

1 CRIADAS Y CRIADOS

CRIADO ESPAÑOL, SE OFRECE EN casa particular, práctico en el servicio de mesa a la rusa y limpieza, con referencias de buenas casas. José, Amistad 120, Tintorería. A-0515. O-1

SE OFRECE ESPAÑOLA PARA CRIAda de mano o cuartos, sabe pasar ropa, es seria y cumplidora con su deber, desea casa de moralidad; sale al campo. Dirección: Virtudes 95, entre San Nicolás y Manrique. Telf. M-5468.

TWO COLORED GIRLS DESIRE POsition as cook, maid or nurse please. Call: A-1578. Ask for Aída. O-1

SE DESEAN COLOCAR DOS JOVEvenes españolas, para cocinar y limpiar a corta familia. Llame: Telf. F-6151. Calle 4 número 20, entre Línea y 11. O-1

MUCHACHA ESPAÑOLA, FINA, DEsea colocarse en una casa seria, para habitaciones y costura y atender la ropa; sabe perfectamente el servicio fino. Informes: Telf. M-7789.

UN BUEN CRIADO ESPAÑOL DE servicio fino de comedor a la rusa y ayuda de cámara con buenas referencias de casas conocidas donde ha trabajado, desea colocarse. Informan San Rafael y Marqués González, Bodega. Telf. U-6893. O-1

DESEA COLOCARSE JOVEN ESPAñola para criada de mano, cocinar y limpiar siendo poca familia. Tiene referencias. Teléfono A-1077. O-1

MUCHACHA ESPAÑOLA DE MEdiana edad desearía colocarse en casa de formalidad para habitaciones o manejadora, acostumbrada a servir, tiene buenas referencias. Teléfono: A-4576. O-1

o2 COCINERAS Y COCINEROS

GRAN COCINERO FINO, ASIATICO, desea colocarse en casa particular, muy práctico criolla, española y francesa, hace dulces variados, limpio y formal; tiene buenas referencias. Telf. M-4859, Rafael Wong. O-2

SE COLOCA UNA ESPAÑOLA, DE mediana edad, para cocinar y limpiar, siendo corta familia; es buena cocinera y tiene referencias. Telf. A-9873. O-2

DESEA COLOCARSE UNA ESPAÑOla de mediana edad para cocinar y limpiar, tiene referencias y sabe cumplir con su obligación. Telf. U-7084. O-2

SE DESEA COLOCAR UNA JOVEN española, para cocinar sólo, o cocinar y limpiar a corta familia; lo mismo duerme fuera que en la casa. Para informes: M-2460. O-2

SE DESEA COLOCAR UNA COCINEra, sabe cocinar a la española y a la criolla, sabe de repostería, es muy limpia. Cuba 99, altos. O-2

UNA SEÑORA BLANCA DESEA COlocarse en casa de moralidad para cocinar y ayudar en la limpieza, no duerme en la casa. Infiorman A-7854. O-2

SEÑORA ESPAÑOLA DESEA COLOcarse para cocinar y limpiar si es corta familia; sabe bien su obligación, también una para cuartos por horas. informan teléfono M-9007. O-2

o6 COSTURERAS Y MODISTAS

SRTA. MARIITA: MODISTA RECIEN llegada, confeciona vestidos a su medida, por figurines franceses y americanos. Solamente 50 centavos, Tenerife número 50, entre Antón Recio y Figuras. O-6

o7 LAVANDERAS-LAVANDEROS

SE DESEA COLOCAR UN LAVANdero chino, para casa particular; tiene buenas referencias. Informan: Telf. F-6134. Calle F. y 23, al lado Bodega, Vedado. O-7

LAVANDERO JOVEN CHINO, SE ofrece a casa particular, conoce bien su oficio y tiene buenas referencias. Informes calle Zanja No 47, 2o. piso. Telf. U-7902. Antonio O-7

o8 CHOFERES

CHOFER ESPAÑOL DESEA CASA particular, sin pretensiones, con referencias de las mismas. Teléfono: F-2424. O-8

o9 JARDINEROS

UN JAPONES JARDINERO DESEA colocarse en casa particular o finca Bienmanos. Telf. A-9814. O-9

UN JAPONES JARDINERO DESEA colocarse en casa particular o finca es muy honrado y trabajador. Llame japonés. Telf. A-8645. O-9

10 UTILES DE OFICINAS

TAQUIGRAFA, MECANOGRAFA, AMplios conocimientos del inglés, experiencia, referencias, se ofrece fija o por horas. Sra. Rizo, Monte 133, Departamento 8. O-10

o14 OFERTAS VARIAS

SE OFRECE UN MATRIMONIO CUbano blanco sin niños con buenas referencias (39 y 35) años para encargado de casa de inquilinato o huéspedes. Ref. Idelfonso Quesada, 8 años, casa Singer 8 años, Lorenzo. A-3070. O-14

OFRECEMOS BUENOS CRIADOS, chauffeurs, cocineros, serenos, jardineros, español y japonés, también Institutrices am., (35). AGENCIA BEERS, O-Reilly 9.1|2, A-3070. B-8

COMPRAS

3 FINCAS RUSTICAS

COMPRO FINCA DE 6 A 15 CABAllerías, buena tierra, provincia Matanzas o Santa Clara, cerca carretera. Informes detallados, por carta a J. Blanco, Apartado 1932. Habana. C-3

v6 AUTOMOVILES-ACCESORIOS

SE DESEA COMPRAR UN CAMION de 1.1|2 tonelada marcha Chevrolet Modelo 1932 que esté en buenas condiciones. Llame al telf. M-9419. C-6

COMPRO AUTOMOVILES USADOS
En buen estado para la reventa, o propios para desarmar.
ACCESORIOS Y REPUESTOS NUEVOS, DE IMPORTACION Y TMBIEN DE USO. TODOS A PRECIOS BARATISIMOS
J. S. García, Galiano 45, entre Virtudes y Concordia. M-2676. Habana.

COMPRO FORD DE USO DEL 30 O 31, de dos o cuatro puertas a precio de situación. Metropolitana 532. Telfs A-3826 y A-3538. V-6

JOSE PRESAS. COMPRO MOTOCIcletas de cualquier marca y en cualquier estado. Amarguro No. 51. Teléfono A-7769. C-6

PARA UNA MOTOCICLETA CUALquier reparación o pieza para la misma la Casa Presas le ofrece la mayor garantía| Amargura núm. 51, telf. A.7769. C-6

SE COMPRAN DOS FORDS O MARca similar que tenga el motor en buen estado. Llamen al A-1118. Señor Molina. Muralla 55. C-1

9 MUEBLES Y PRENDAS

A-9311: COMPRO JUEGOS DE CUARto, sala, comedor, escaparates viejos, vidrieras, máquinas de coser, baúles, maletas, maletines, casas enteras, casa de huéspedes, cristalería. Lo compro todo. C-9

U-4800 "EL RAS"
U-4800: Compramos muebles todas clases; porcelanas, bronces, abanicos nácar, antigüedades, máquinas escribir, coser, archivos, lámparas, radios, baúles. CASAS ENTERAS, «EL RAS»..., Zanja 52. Hacemos cambios. C-9

ORO
Cotmpramos oro, plata, platino, en joyas, monedas, inclusive rotas, pagando precios máximos. Bureau de Pignoraciones sobre joyas. Interés reducido. Establecidos desde 1893. Obrapía 105. C-9

MAQUINAS EMPEÑO
Compro, vendo. Escribir, sumar, Calcular, Archivo librero multígrafo, Adresegrafo, miniógrafo, cajas Caudales y equipo de oficinas y joyas en general, pupitres. Conpro vendo. Villegas 6, A-8054. Losada. C-9

COMPRO MAQUINAS SINGER, MAquinas zapateros, industriales y piezas sueltas. Pago más que nadie. También compro muebles, radios, libros, camas de hierro, burós, lámparas. Casas completas, Angeles 34. Llame: A-9547. C-9

COMPRO MUEBLES
Máquinas de coser y radios. Avise al teléfono M-2104. C-9

COMPRAMOS MUEBLES, PIANOS, Radios, Neveras, muebles oficina, máquina escribir y coser, también los cambiamos nuevos por usados reformamos y hacemos muebles encargo. San José 87. U-7453. »La Universal». C-9

U-2530 COMPRO
Muebles, objetos de arte, oro, plata, pianos, radios, máquinas escribir, baúles, tmaletas, libros, etc. Liquido casa completa. San Rafael y Oquendo. U-2530. C-9

ORO, SE COMPRA
A PARTICULARES Y REVENDEDOres, todas cantidades; joyas, casquillos, monedas, todas formas. Pagamos mejor precio. Convénzase. Joyería «LA MINA», Galiano 69, entre San Miguel y Neptuno. C-9

U-5933, COMPRO MUEBLES, RADIOS pianos, máquinas de coser y escribir, objetos de arte, lunas viejas, compro casas completas,, pago más que nadie, operaciones rápidas. U-5933. C-9

A-7795. COMPRO MUEBLES.
Modernos de todas clases y soy el que más pago. Avise al teléfono A-7795 y se convencerá, Monte 85, entre Revillagigedo y Aguila. C-9

A-7791: COMPRO MUEBLES DE TOdas clases, pianos, radios, máquinas de coser y escribir, baúles, maletas y objetos de arte. A-7791. C-9

¿SE EMBARCA USTED? LE COMpramos sus muebles y le vendemos los equipajes o le hacemos cambios. Compramos Radios y sillones de inválidos y objetos de valor. Teléfono M-7179. Salud 9. O-9

A-4775 COMPRO
No venda sus objetos de arte, plata y muebles finos, sin avisar antes al teléfono A-4775. Pagamos mejor que nadie «Los Tres Hermanos». Consulado 94 y 96. C-9

M-2680 SALUD 26
Compro muebles, casas completas, enseres establecimientos, máquinas de coser y escribir, objetos de Arte, archivos, baúles, maletas. Vendo radios Majestic RCA Víctor y Radiola 90. C-9

M-9136 SALUD 11
Compro muebles, máquinas coser, escribir, Contadoras, Baules, maletas, vidrieras, lámparas y muebles. Oficinas en general. Pianos, Radios, Cafés, Fondas, objetos de arte, casas completas. M-9136. C-9

A-6620 COMPRO MUEBLES
En todas cantidades, juegos y piezas sueltas, máquinas Singer, muebles de oficinas, baúles, maletas. Pago más que nadie. «La Moderna», Salud 3. A-6620. C-9

ORO
Compramos prendas de todas clases, de oro, platino, plata o enchape. Monedas de oro y plata de cualquier nación.
CARBALLAL HERMANOS
SAN RAFAEL 138 entre Belascoaín y Gervasio. T. U-5744. Pagamos más que nadie.

LLAME AL TELEFONO I-2262 COMpramos muebles de todas clases. Máquinas: coser, escribir y radios. También prestamos dinero sobre joyas u otro objeto de valor.
LA AMERICA
J. del Monte 230. C-9

MUEBLES DE OFICINA
Compro toda clase muebles de oficina, máquinas escribir, coser, sumar, juegos cuarto, comedor y piezas sueltas; equipajes, radios. La Nueva Regente, Salud número 1, casi esquina Galiano. M-2655. C-9

A-9540 COMPRO MUEBLES
Vendemos juegos cuartos y comedor, a $20.00. COMPRO MAQUINAS coser ovillo, escribir, todas marcas. Juegos cuartos, comedor, sala, radios, etc. El Modelo Monte 402, casi esquina Tejas. A-9540. C-9

10 UTILES DE OFICINAS

COMPRO MUEBLES
Archivos, Burós, Cajas, máquinas, etc. Compostela 55 cerca Obispo, A-7744.

COMPRAS

10 UTILES DE OFICINAS

MUEBLES PARA OFICINAS
Y hogares. Compramos y Vendemos. burós, mesas planas, silla sgiratorias, máquinas escribir, sumar, calcular, cajas caudales, adresógrafos, mimeógrafos, baúles y maletas, todas clases, oro, plata, platino. Dinero sobre joyas, ropas y muebles. máquinas coser «Singer», «La Nacional', Villegas 93, entre Teniente Rey y Amargura. Telf. A-9915. C-9

SE COMPRA UNA CONTADORA NAtional, color caoba de 3 o más gavetas y contadores, en la Farmacia Hermes, de Amistad y San José. C-4

MAQUINAS, BUROS, (igual forma). De Oficina, escribir, sumar, calcular, coser, mimeógrafos, adresógrafos, multígrafos, archivos, cajas caudales, libreros, mesas y equipos Oficinas en general. No reparo precio. Véalos, Villegas 6. Telf. A-8054. Losada. C-10

INSTRUMENTOS DE MUSICA

AFINADOR-COMPOSITOR: PIANOS, pianolas. Experto graduado Estados Unidos. Prontitud, garantía. Precios módicos. Afinar: 2 pesos. Salgo campo. Avisos: Profesor Vidal Cuveller, San Pablo 30, Cerro. Telf. A-8606.

COMPRO PIANOS DE TODAS LAS marcas que no sean pianolas, ni tengan comején. Llame al Teléfono M-3040. C-11

12 RADIOS

RADIOS TODAS CLASES, ESCAPArates. Juego cuarto, comedor, pagamos bien. Negocio rápido. Compramos, cambiamos, reformamos, alquilamos. «La Predilecta», San Rafael 171, entre Oquendo y Marqués González. U-1729. C-12

LIBROS E IMPRESOS

LIBROS. PIGNORAMOS Y COMPRAmos Tesoro Juventud, Dicionarios Hispano-Americano y de Salvat, Espasas y bibliotecas completas. Pasamos a domicilio. Operación rápida. Dulzaides, O-Reilly 60, entre Habana y Compostela C-13

15 OBJETOS VARIOS

COMPRO SILLONES BARBERIA KOken, si están en buenas condiciones, vidrieras, mesas Vitrolite, sillas-barras, cajas caudales contadoras, Habana 111. El Arca del Comerciante.

COMPRO, VENDO BUROS, ARchivos, máquinas de escribir, sumar, calcular, cajas, libreros, kardex, tarjeteros satélites, sillas giratorias, butacas, estantes de acero, percheros, Progreso No. 3 entre Aguacate y Villegas, M-8638. C-15

COMPRAMOS ROPAS usada, zapatos y todos objetos para vestir. Pagamos bien. Traiga lo que tenga. Monserrate 133, entre Dragones y Teniente Rey. Martínez. C-15

CAMBIOS

MUEBLES Y PRENDAS

CAMBIO SOLITARIO UN KILATE, montadura moderna, platino, valorado 100 pesos, por Ford cerrado, año 29. Doy vuelto, si lo vale. Véame: Villegas 105, Pollería, Clemente.

ARRENDAMIENTOS

3 FINCAS RUSTICAS

CALABAZAR. ALQUILO FINQUITA cercada, con magnífica casa, frutales y propia para frutos menores. Tiene 10,000 metros. Informan finca San Antonio, Vínculo y Quesada, a todas horas. AA-3

VENTAS

1 CASAS

GANGA: VEDADO, CALLE 15, CERca C., una planta, 683 metros, portal ,sala, recibidor, hall, 6 cuartos, comedor, baño, garage 2 máquinas, 13,500 pesos, Campanería, Aguiar 68. Telf. M-7785. V-1

CASAS VENDO: MANRIQUE, TRES plantas, moderna, 9,000 pesos; Concordia, cerca Belascoaín, dos plantas, monolítica, 7,000 pesos; Lagunas, cerca Manrique, 2 y media plantas, renta 40 pesos. Precio, 4,500 pesos, Campanería, Aguiar 68. A-7785. V-1

CASA POCITO, CERCA CALZADA, una planta, moderna, sala, 3 cuartos, baño, comedor. Precio: 2,500 pesos. Dejo 1,300 pesos; San Anastasio, una planta, 4 cuartos, comedor, 2,800 pesos, Campanería, Aguiar 68. M-7785. V-1

GANGA: VENDO CASA ESQUINA, Salud 135, una cuadra Belascoaín, planta y media, mide 7.40 por 17. Precio: 3,400 pesos, Marrero. Oficina: Aguiar 25. U-3188 y U-6819. (Hago cambio). V-1

ULTIMA HORA PROXIMA 17 ESpléndida casa 1 planta, 7 habitaciones, 2 .baños, 2 garages $14.000. Otra próxima a 17 y 12 casa $2,850. Gerado Mauriz. M-7586, Aguiar 100, frente Banco Canadá.

CALLE 23 ESQ. FRAILE, $20.000, CAlle 17, bonit chalet $25.000. Paseo próxima 23 $11,000 espléndida media cuadra 23. $5,000. Gerardo Mauriz, M-7586. Aguiar 100.

REGIO PALACETE LO MEJOR VEdado por menos de la mitad. Otro regio chalet lujoso $26,000. Gerardo Mauriz, M-7586, Aguiar 100, bajos, frente Banco Canadá.

PROXIMA PALACIO PLANTA MOderna $12,500. Otra 3 plantas comercio $9,500. media cuadra Galiano, $3,800. Gerardo Muriz, M- 7586 Aguiar 100, bajos, frente Banco Canadá.

MONTE FRENTE PARQUE $15.000. Neptuno $12.000, San Rafael 10x30, 2 plantas $12.000 próxima muelle 3 plantas $9,000, esquina comercio, $11.000. Gerardo Muriz, M-7586. Aguiar 100, frente Banco Canadá.

ALTURAS ALMENDARES, ESPLENdido chalet $9.000. La Sierra, frente Parque, $9.500, preciosa esquina 10.000 pesos. Si desea comprar, véame sin compromiso. Gerardo Mauriz, Aguiar 100, frente Banco Canadá. V-1

VEDADO. SE VENDE GRAN RESIdencia de esquina y esquina de Fraile. Informan: Línea y Diez, bajos.V-1

A PRECIO DE TERRENO, SE VENde un solar con catorce habitaciones y dos casas al frente, en lo mejor de la Víbora. Facilidades de pago. Informan: Café «El Primero del Mercado», Benito. Telf. A-9249. V-1

APROVECHEN LA GANGA
Mayor del año. Vendo edificio de esquina, 2 plantas, cada planta 2 casas, de sala, comedor, 4 cuartos, baño intercalado y demás servicios. Precio: 8,500 pesos. Situado en lo mejor de La Sierra, con magníficas vías de comunicación .Punto siempre alquilado, Quintana, Chacón 23. A-7733. V-1

SE VENDE ESPLENDIDA RESIDENcia calle Baños 192, entre 19 y 21, acera sombra, más de un solar, varios frutales. Informan Teniente Rey 3, altos. Telf. A-9670. V-1

2 SOLARES

LIBRETA DIGON. VENDO UN SOlar de 12x45 varas en Santos Suárez a dos cuadras del carrito a precio de situación. Informan Rita y Calzada de Güines. Fábrica de Mosaicos. Pregunte por el se.or Queija. Reparto Juanelo, Luyanó. V-2

VENTAS

2 SOLARES

VENDO SOLAR, CALLE 27, VEDAdo, de 22 x 50, a $7.50 metro; otro, Calle 20 y 23, de 20 x 22, en 2,800 pesos; otro, Calle 23, de esquina, 22 x 30, a $7.50 metro, Quintana. Chacón 23. A-7733. V-2

GANCA. A PRECIO DE SITUACION se vende el solar situada en Manrique y San José, informan Finlay 143, Sr. González. V-2

3 FINCAS RUSTICAS

VERDADERA GANGA: HERMOSA finca, en 3,500 pesos, cinco caballerías, magníficos potreros, sitio veinte kilómetros Carretera Managua, fértil arroyo, pozo, cañadas, palmares, arboledas, frutales, espléndida casa, Segundo Peraza, Neptuno 14. Telf. A-5285. Urge. V-3

VENDEMOS FINCA 2 CABALLERIAS frente Carretera San Antonio. Arboles frutales, frutos menores, casa, pozo regadío $4,600. Pérez y Díaz, Obrapía 40. M-9732. V-3

4 ESTABLECIMIENTOS

SI TIENE INTERES EN ESTABLEcerse y necesita un buen punto, vea mi bodega, necesito venderla antes del día primero por cuestión de salud, véala y ofrezca, paga poco alquiler y tiene mucho barrio. Informan Belascoaín y Virtudes. Sastrería. V-4

VENDO GRAN VAQUERIA COMpuesta de vacas razas Holstein y Jersey, todas de primero y segundo parto, recentinas y próximas, abundantes de leche, jiuntos o separadas, precio de situación. Pueden probarse y verse todos los días aquí en la Habana, Calzada de Vento kilómetro 7, Tejar Capdevila. Finca Loma del Negrón. V-4

BODEGA. MUY BIEN SITUADA Y acreditada, se vende base inventario. Informan Telf. M-1077. Emiliano.

BODEGA BARATA, VENDO MI BOdega sola en esquina de mucha barriada, paga poco alquiler, caja de caudales contadora, pesa, molinos y demás enseres. Buena Ventura y Milagros. (Víbora). V-4

5 BOVEDAS Y PANTEONES

SI USTED QUIERE UNA BOVEDA nuevecita con osario independiente puedo suministrársela por poco dinero; protéjase no comprando obras viejas ni alquilando lo que nunca será suyo. Llámeme por el teléfono U-2242.

6 AUTOMOVILES ACCESORIOS

OPORTUNIDAD
Por embarcar vendo mi hermoso automóvil francés, cerrado, casi nuevo, de siete pasajeros, con juego completo de repuestos, incluyendo muelles principales y todas partes de lmotor, gomas, etc. baratísimo. Edificio Chibás 72, calle G, No. 25, teléfono F-1601. V-6

SE VENDE
Un Ford, 2 puertas, del 29; un Ford, 4 puertas, 6 ventanas; un Plimoutch, rueda libre, de 129; un Buick, 7 pasajeros, del 30, (Sedan); un Presidente Studebaker, del 29, Limousine. Todos estos autos están como nuevos. Informes: Soledad entre San Rafael y San José, (Garage). V-6

CAMION FORD DEL 31, PERFECTO estado de mecánica, equipo de lujo. Puede verse en el garage «Eureka», Concordia y Lucna. V-6

CUPE CUÑA CHEVROLET 1930, COMpletamente nueva, cinco gomas Michelin, superconfort, Castillo de Servicio, 23 y L . V-6

HUDSON CERRADO DE SIETE PAsajeros, 8 cilindros, está casi nuevo y se vende sumamente barato. K 190 entre 19 y 21. Vedado. V-6

CAMIONES
Por traslado de Industria vendemos: camión Internacional, de 3 y media toneladas; idem. idem., de 1 y media tonelada; idem. Mack, de 7 y media toneladas, en perfectas condiciones. Tratamos sólo con interesados. No con intermediarios. Dirigirse: Apartado 2303. V-6

VENDO FORD CERRADO. EMPEdrado 8, garage. V-6 2913 12 Marzo 14

$130.00 FORD 1929. CERRADO, DOS puertas, gomas nuevas, acumulador nuevo rueda lateral, baúl acero, 35 kilómetros por galón. Véado. 10 de Octubre 596 esquina a Carmen. Víbora.

¡GANGA! UNICA ESQUINA FRAILE Miramar y La Sierra, 1300 varas, ideal construir residencias, doblará valor antes un año. Directamente dueña teléfono M-6412, no trato con Corredores. V-6

AUTOMOVIL SEDAN DE DOS PUERtas, muy económico, en perfectas condiciones de funcionamiento. Vendemos muy barato. Agencia «Ford» de Marianao F-0-9240. V-6

TANQUE PARA CAMION, propio para alcohol • gasolina, 3 compartimentos, 1000 galones de capacidad, completo y con sus llaves y depósito de medidas, en ganga. Agencia Ford de Marianao FO-9240.

CAMIONES DE ESTACAS CHEVROlet de una media tonelada, en perfectas condiciones. Vendemos tres baratísimos. Agencia Ford de Marianao F-0-9240. V-6

CAMION FORD DE OCHO CILINdros, de una media ton., como nuevo, recogido por falta de pago; se vende en precio de oportunidadñ Agencia «Ford» de Marianao. F-0-9240. V-6

Autos de uso, a los precios más bajos, con facilidades de pago
Ford cerrado, de 4 puertas, con chapa, buenas gomas, 100 pesos de entrada y 8 meses a 15 pesos.
Studebaker de 4 puertas, en muy buenas condiciones, 80 pesos de entrada y 8 meses a 15 pesos.
Chevrolet del 29, dos puertas, 75 pesos de entrada y 8 meses a 15 pesos.
Cuña Austin, último tipo, usada en demostraciones, 200 pesos de entrada y 10 meses a 25 pesos.
Graham Paige del 31, cuatro puertas, 200 pesos de entrada y 10 meses a 25 pesos.
Studebaker 7 pasajeros, abierto, 70 pesos contado.
Packard 7 pasajeros, abierto, 70 pesos contado.
Buick turismo, del 28, 75 pesos entrada y 10 meses a 15 pesos.
Agencia «Graham», «Willys» y «Austin», San Lázaro 99-B entre Blanco y Galiano.

OMNIBUS FORD DE 1931 COMPLEto en buenas condiciones se vende barato y con facilidades de pago. Agencia Ford de Marianao. FO-9240.

7 MAQUINARIAS

A LAS VENTAS DE MAQUINARIAS Maquinarias para fabricar calzado, pan, dulcería, Molinería, estampapasión, mecánica, carpintería. La encontrará, reconstruida para distintas industrias. Hotel de Ventas, Eduardo Bohigas, 10 de Octubre 96. Habana. V-7

EL CENTRAL. COMPRA Y VENTA de maquinaria, motores de petróleo y eléctrico, gasolina, calderas, bombas de agua en todos los tamaños, ejes de trasmisión, chumaceras, poleas, correas y efectos eléctricos. Cristina 38-D. esq. S. Felipe. X-1615, Vicente Sánchez. V-7

VENTAS

7 MAQUINARIAS

SE VENDE UNA MAQUINA DE planchar completamente nueva, se dá sumamtente barata. Aguila 102. V-7

TRACTOR CLETRAC. PERFECTO estado se vende $200, costó $1,800. Informan M. A., apartado 2156. V-7

VENDO MOLINOS HARINEROS PAra toda clase de granos y otros productos, muy buenos y baratos. Razón Samá 44, Marianao, Cotolí. V-7

MOTOR MARINO SCRIPPS DE 50-75 HP. completamente nuevo. Samá 31, Marianao. V-7

v-8 DE ANIMALES

GALLINAS LEGHORN Y CATALAnas, Pollonas a $100 el ciento, gallinas a $60.00 el ciento. No se vende en menor cantidad y por sólo una semana. J. M. BERRIZ, Apartado 301, Habana. V-8

SE VENDEN DIEZ NOVILLAS REcentinas, cuatro vacas, veinticinco novillas, todas de pura raza; también cuatro mulas. Informan: Ayesterán número 1. Telf. U-1129. V-9

SE VENDE A PRECIO DE SITUAción, mulos de todas clases, caballos de monta, Ponny carros y arreos de toda clase, arañas, faetones. Marina esquina a Atarés, J. del Monte. frente al talles de Gancedo. Teléfono X-2876. Jarro y Cuervo. V-8

MUEBLES Y PRENDAS

EN MUEBLES
Somos únicos por el surtido más extenso y novísimo—su sólida construcción—y enorme facilidades en los pagos.
CAO Y VARELA
Neptuno 183 y 187. V-9

MUEBLES EN GANGA
Liquido más de cuarenta juegos de cuarto, Comedor, sala e infinidad de piezas sueltas a precios baratísimos Facilidades de pagos. Compramos y cambiamos muebles. Neptuno esquina a Soledad. U-1360. V-9

VENDO MIS MUEBLES, REFRIGErador y cocina General Electric, radio, piano etc. Baratos. Ave 10 esquina a calle 10, Ampliación de Almendares. V-9

JUEGO DE SALA ARTE MODERNO, diez piezas y dos juegos de cuarto, 3 cuerpos, caoba, lo mejor en muebles finos; otro de señorita, 3 cuerpos. No especuladores, Prado 43, bajos.

QUIERO VENDER MIS MUEBLES. Llame a Teléfono U-3145, será atendido rápidamente. V-9

FAMILIA VENDE TODOS LOS MUEbles, lujoso juego cuarto moderno, sala caoba, recibidor, piano, lámpara, todo nuevo, urge venta. San Miguel No 97, bajos, entre Lealtad y Campanario. V-9

CASA ARECHAGA, SI USTED NEcesita muebles, visite los talleres del Siglo, donde encontrará preciosidades por poco dinero; compre directamente y comprará lo mejor. Manrique 189, Ebanistería. V,9

MUEBLES DE TODOS ESTILOS, especialmente «Arte Nuevo» y fabricación rápida a elección del cliente, con grandes rebajas al contado y ventajosas facilidades de pago. Tenemos comprador para sus muebles en cambio por los nuestros y liquidamos a como quiera todas las existencias, así como lámparas, relojes de pie y de pared, radios, etc. Alquilamos incluso los de lujo, dándole opción a comprarlos con la mitad de rebaja. «La Casa Ruisánchez», Angeles 13, esquina a Estrella, (del 25 al 31). - Teléf. A-2024.

SALUD 11
Le ofrece los mejores muebles. Precios increibles. Juegos cuarto $25; sala, $15; comedor, $30; recibidor moderno, $30; lámparas, neveras, camas sillas sillones pianos radios, máquinas coser, escribir, contadoras, vidrieras baúles, maletas. Aquí encuentra todo lo que usted necesite. Visite ésta su casa, Salud 11. También le compro sus muebles. Llame al M-9136. V-9

MUEBLES EN GANGA
Liquido a primera oferta y hacemos encargos, arreglos y cambios. «El Cedro», Galiano 123, ent. Zanja y Barcelona. V-9

MUEBLES EN LIQUIDACION
Desde el más fino al más modesto. Juegos de cuarto $35. Comedor $24. Recibidor $30. Aparadores $7.00. Mesas $5.00. Especialidad en objetos de arte, antigüedades. También tenemos un sillón de inválido. Salud núm. 9. M-7179.

LA CASA INGLESA
LIQUIDACION
Objetos de arte propios para regalo, o persona de refinado gusto. Gran surtido en adornos, porcelana, bronce, marfil, lámparas, cuadros, juegos de plata, candelabros, apliques.
PIANOS Y RADIOS
Gran surtido en pianos de absoluta garantía al alcance de todas las fortunas y facilidades de pago. Radios de varias marcas a precios de verdaderas gangas
LIBROS DE MEDICINA
derecho y literatura, gran surtido a como quiera. Compramos y cambiamos objetos de arte, pianos, radios, oro y plata. San Rafael y Oquendo.
«LA PREDILECTA» U-2530.

MUEBLES EN GANGA
Juegos cuarto $25; sala $15; comedor $30; escaparates $7; con lunas $12; camas $5; mesas correderas, $4; aparadores $5; 6 sillas y 2 sillones, $9; máquinas de coser e infinidad de objetos. Se compran y cambian muebles. San Rafael 107. U-7926. V-9
LA PRINCESA.

RARA OPORTUNIDAD SE OFRECE para adquirir a un precio razonable, regia biblioteca de cinco piezas, estilo Renacimiento (Salomónica). Calle 17 No. 145, bajos, entre J y K. (Vedado). V-9

MUEBLES EN GANGA
Juegos cuarto Arte Moderno, $4 mensuales; comedor, caoba, último estilo $3.00 mensuales; sala o recibidor modernísimos $3.00 mensuales; juego cuarto 3 cuerpos, caoba, últimas creaciones $5.00 mensuales. Precios muy bajos.
"LA EMINENCIA", NEPTUNO 188

MUEBLES BARATOS
A verdaderos precios de gangas. Liquidación permanente de juegos de sala, cuarto y comedor.
VENGA A VERNOS ENSEGUIDA
Ahorrará dinero. Facilidades de pago. Tomamos sus muebles a cambio.
LA CASA LOPEZ 14 NY
Belascoaín 76, entre Jesús Peregrino y Pocito. Tel. U-4541.

OBJETOS DE ARTE, GRAN LIquidación, porcelanas, bronces marfil, máquinas escribir y coser, juegos comedor, cuarto, sala, lámparas, pianos, neveras. Los Tres Hermanos. Consulado 94 y 96. M-A-4775 V-9

FAMILIA VENDE LUJOSO JUEGO cuarto último modelo, tres cuerpos, costó $300, $96; comedor regio, Renacimiento tallado, cuero repujado, recibidor fino. $25; lámparas. Concordia 127, Belascoaín y Gervasio. V-9

VENTAS

9 MUEBLES Y PRENDAS

SE VENDEN MUEBLES DE OFICIna en San Miguel 108, entre Campanario y Lealtad. Muy baratos. V-9

POR EMBARCAR, VENDO UN MAGnífico juego de sala; cuarto, tres cuerpos. Todo moderno, San Lázaro 18, altos. No molesten en los bajos.

v10 UTILES DE OFICINAS

MUEBLES DE OFICINA
Compra, venta, archivos, cajas documentos, caudales, máquinas escribir, sumar, calcular «Kardex», butacas, libreros, y todo para oficinas. Especialidades colegio, hoteles y bars. Compostela 55 cerca de Obispo. A-7744. V-10

INSTRUMENTOS DE MUSICA

PIANO «STEINWAY», CUARTO COla y Romch vertical, como nuevos, facilidades de pago; alfombra y muebles de talla, San Rafael 57, esquina a Campanario. V-11

SE VENDE RADIO MAJESTIC COMbinación modelo 103 suntuoso mueble, puede verse en calle 27 No. 5, esquina a Hornos, bajos. a todas horas. V-12

SE VENDE UN PIANO DE LA MARca Monarch, completamente nuevo. Se da muy barato, Monte 18, Casa de Música. V-11

SE VENDE FLAMANTE PIANO, SE da casi regalado; también hermosa lámpara de bronce. Véalo, San Rafael 141, bajos, entre Oquendo y Soledad. V-11

SE VENDE UN PIANO MUY FINO y muy barato, Monte 18, entre Aguila y Angeles, Casa de Música.

COMPRAMOS PIANOS DE TODAS las marcas, Monte 18. Telf. A-3091. V-11

GRAN LIQUIDACION DE PIANOS, a precios nunca soñados, propios para personas de gusto, y al alcance de todas las fortunas. Facilidades de pago. «La Predilecta', San Rafael y Oquendo. V-11

AFINADORES

AFINE SU PIANO POR 2 PESOS, con toda garantía y seguridad, Manuel Domínguez, afinador mecánico graduado en la Escuela «Danguard», de New York. Taller: Zulueta 36 y medio. M-3040 y M-4761. Habana. V11

12 RADIOS

RADIOS MAJESTIC 1934, DESDE $4.00 mensuales, nuevos. Acepto parte pago. Radios, muebles, usados. Compro, vendo y cambio. Véalos: Jesús del Monte 27, altos, una cuadra esquina Tejas. A-4704. V-12

LA MARAVILLA EN RADIOS MAjestic, segunda seria 1934, a plazos, desde 4 pesos mensuales. Pida una demostración al U-4205, San Miguel 129, altos, entre Gervasio y Escobar. V-12

RADIO ATWATER KENTE COMPLEtamente nuevo, cinco bombillos con su mesa, Se vende en $25, costó $85. Véalo hotel Roma, cuarto número 112 Dueño se embarca. V-12

LIBROS E IMPRESOS

TESORO JUVENTUD, 20 TOMOS, $12.00. Historia España, $25 tomos, Napoleón y su Tiempo, Seres Vivos de la Creación, y otros baratísimos, véalos: San Rafael 141 esquina Oquendo. V-13

(LIBROS) ENCICLOPEDIA COMpleta de Farmacia de Moeller y Thoms, 15 volúmenes prácticamente nuevos, Baratísima. Aguiar 116. Preguntar al Conserje. V-13

15 OBJETOS VARIOS

VENDO UNA PICADORA DE CARne Dayton, eléctrica; una pesa automátic; una pesa 600 libras Carnicería y una contadora National, Habana 116 y medio, entre Teniente Rey y Amargura. V-15

MAGNIFICA OPORTUNIDAD. VENdo Frigidaire equipo completo, motor trabaja cualquier corriente, entrego instalado, propio Restaurant, cantina o café, vendo Refrigerador mediano «Bofiar», buen precio. Progreso 25. V-14

VENDO VARIAS VIDRIERAS MOdernas de todos tamaños baratas, mesas vitroliti, sillas de Viena fondo madera, cantina, nevera grande, mármoles, armatostes. Informes; Estrella 109, por Campanario. V-15

OPORTUNIDAD, MARCOS PARA retratos, diplomas, gobelinos. Realización cuadros marcos. Importación directa, calidad y precios sin competencia. Visítemos. Casa Martorell, Aguila 90, casi esquina San José, M-1555. Molduras refractarias al comején. V-15

FRASCOS DE VIDRIO
nuevos. LA COMERCIAL, Habana 85, entre Lamparilla y Obrapía, entrada por el zaguán. De 9 a 11 y de 2 a 4. V-15

BARATOS
Más de 350 artículos diferentes de quincalla; juguetes; papelería; efectos de escritorio y colegio, sorpresas para caramelos, perfumería, semillas de hortalizas. Remitiremos catálogo gratis a comerciantes del interior. COMPAÑIA COMERCIAL AGRICOLA. Habana 85, Habana. V-15

REPARACIONES

9 MUEBLES Y PRENDAS

REPARACIONES MUEBLES CASA Pardo. U-5761. Por poco dinero barnizamos a muñeca, esmaltamos (Duco), pintamos mimbres a vapor. Tapicería general. Reformamos, dejándolos modernos. Azogamos espejos. Trabajos garantizados. San Rafael 130

REPARACIONES DE NEVERAS DE todas las marcas, esmaltamos con laca. Repuestos de todas clases, rápida atención. Precios económicos. Avísenos: Sitios 16. Telf. A-5901. R-9

DINERO-HIPOTECA

d2 SE OFRECE

DINERO AL 7 Y 8 POR CIENTO, DOY la cantidad que usted necesite, Habana, Vedado y Repartos. También sobre fincas rústicas, Quintana, Chacón 23. A-7733. D-2

DINERO
No pierda tiempo. Cuando necesite tomar dinero en hipoteca o pagarés, vea a Fernández Alvarez, San Ignacio No. 50 Telf. A-4432, de 2 a 5. Operaciones rápidas yabsoluta reserva.

HIPOTECAS SOBRE FINCAS RUSticas, urge colocar $5,000 fraccionado, carreteras se dirigen a San Antonio, VeredaW Güira o Alquízar, desde la Habana. Directo, J. Llanes, Sitios 42 esquina San Nicolás. M-2632. D-2

TOMO EN PRIMERA HIPOTECA, $2,800 al 10 por 100 sobre casa 2 plantas, moderna, valorada hoy en $10,000; tratos directos. FO-2188 y A-7733. D-2

DINERO-HIPOTECA

d2 SE OFRECE

SI NECESITA DINERO
Lo facilito con garantía acciones Compañía Cubana Electricidad. También las compro. Descuento aceptaciones comerciales. Facilito hipotecas rápidamente. También préstamos sobre bóvedas y panteones, Metropolitana 808. M-6667. D-2

DINERO
Doy grandes y pequeñas cantidades en hipoteca desde el 7 por ciento en adelante para la Habana y sus barrios. Compro y vendo Bonos y Acciones.
JULIO G GRANDA
Obrapía 33. Telfs. M-5921 y F-5759.

DOY DINERO EN HIPOTECAS, AL 7 por ciento, cualquier cantidad. Operación en 24 horas. Compro y vendo casas, Alberto Cuervo, Obispo 59. M-1537. D-2

FACILITO DINERO EN HIPOTECA también fincas rústicas, bóvedas, panteones. Compro créditos hipotecarios. Mucha reserva. J. Llanes, Sitios 42, esquina a San Nicolás. Telf. M-2632. D-2

PRESTAMOS
DINERO SOBRE JOYAS
Desde el 1 %
Vendemos muebles, joyas, baúles y maletas
SE COMPRA ORO
«LA PERLA»
Animas 84, casi esp. a Galiano.

d3 BONOS Y ACCIONES

BANCO ASTURIANO. COMPRO BOnos y Acciones. Compro Acciones Compañía Cubana Electricidad. Compro y vendo Bonos y Acciones de todas Compañías cotizables y no cotizables en la Bolsa, Manuel Piñol, Obrapía número 17. D-3

d4 GIROS Y LETRAS

N. GELATS Y COMPAÑIA
Las tenemos en nuestras bóvedas, construidas con todos los adelantos modernos y las alquilamos para guardar valores de los interesados. En esta oficina daremos todos los detalles que se deseen.
CAJAS RESERVADAS
106 Aguiar 108 esq. a Amargura. D-4

PARA LAS DAMAS

pd3 INTERES PARA LAS DAMAS

MADAME KUZMA: EX-MOLELISTA de las principales casas de París y Viena, Creadora en sombreros finos, avisa a su distinguida clientela que tiene a la venta sombreros nuevos, últimos modelos, desde $2.50 en adelante. También se arreglan sombreros, última moda desde $1.00. Amirtad y San Rafael, frente al Ten-Cent. PD-3

CORTE Y COSTURA
Señorita González, Profesora de Corte y Costura recien llegada de Europa con grandes novedades de la moda elegante con su taller f estudios en Aguacate 35, altos, casi esquina a Obispo. Hace por figurín toda clase de vestidos y confecciones a precios situación. Da clases de lo mismo, día y noche con su título en tres meses. Hágale una visita y saldrá complacida. Aprenda hacer su ropa por poco dinero. PD-3

SISTEMA CORTE ALEMANY
Academia. Encontrará facilísimo y perfecto: invento nuevo, precios y clases especiales, por ajuste terminará con título 2 meses y clases domicilio y correspondencia. Matilde Alemany, San José 9 entre Aguila y Galiano Sucursal Calzada Luyanó 223. Profesora Máxima.

ENSEÑANZAS

e1 PROFESORAS Y PROFESORES

PROFESORA DE INSTRUCCION PRImaria y Preparatoria, con mucha práctica. Clases a domicilio o en su casa, con precios módicos. Calle 23 núm. 275, entre D. y E. E-1

ACADEMIA DR. RABIÑA
$1.00 CADA ASIGNATURA. CLASES individuales: Inglés, Francés, Aleman, Taqgrafía «Pitman' y «Gregg», Mecanografía, Ortografía, Teneduría de Libros, Correspondencia, Aritmética. CLASES POR CORRESPONDENCIA. Asignaturas del Bachillerato. Curso Procurador. Pida prospectos, Neptuno 78 y 80, altos, esquina Manrique. Telf. M-7849. E-1

SE OFRECE UNA AMERICANA PAra dar clases de inglés una hora diaria por su casa y comida. «Belle». A-3070. E-1

PROFESOR DE BAILES
Enseño rápido y económico bailar Son-Vals, Tango etc. etc. Doy clases a domicilio. Cárdenas Nro. 3, So. Po. M-7372. P Servelló E-1

APRENDA INGLES AHORA. METOdo rápido. Clases individuales desde $3.00. Miss Long. Calle F 33, altos Entre 5a y 3a. Vedado. E-1

FRANCES, POR PROFESORA GRAduada de la Escuela de París. Clases en su casa y a domicilio. Informes: F-1551. E-1

PROFESORA TAQUIGRAFIA «PITman», mecanografía al tacto. Ortografía. Instrucción, corte. Costura, bordados. Da clases particulares y en colegios. Enseñanza práctica y rápida. Precios módicos. X-3406.

INGLES.
Enseñado por profesora americana. Sorprendentes resultados en pocas semanas. El discípulo leerá, escribirá y hablará el inglés en breve tiempo. Lecciones a domicilio también. Miss Kapan, Hotel «Royal Palma. A-7277. E-1

e3 ACADEMIAS

ACADEMIA DE EQUITACION. Director Propietario: Antonio Barrinat. Aldabó (Los Pinos). Clases diurnas y nocturnas. Alquilo y admito caballos a piso precios módicos. Campos propios para pasear a caballo. E-3

e4 CONSERVATORIOS

CONSERV. DE LA FILARMONICA
TTE. REY 71. ALTOS. M-3223 ENseñanza de Solfeo, Teoría, Piano, Arpa, Violín, y demás instrumentos musicales. Armonía e idiomas, inglés y francés. Profesorado de la Orquesta Filarmónica. Cuota mínima $1.50 mensual con derecho a asistir a los conciertos de la Orquesta Filarmónica. E

INTERES GENERAL

SE LIQUIDAN VARIOS LOTES DE sacos de yute, de 13 arrobas, propios para carbón y azúcar; también hay de algodón, de 5 y 10 libras. Véalos en Luganó 51, a dos cuadras de Toyo. I-G.

POR GRATITUD y para bien de los enfermos del Estómago, Hígado, Vesícula biliar, Colitis, Ulcera, Intestinos, etc., enviaré nombre y detalles del notable patente moderno, que gracias a Dios me libró, en poco tiempo, de antiguos y dolorosos sufrimientos. Mande las señas a Joyería Marzo. Galiano 88. Habana.

DISFRACES PARA CARNAVAL. Alquiler: Cosacos, Rusas, Pompadours, Gauchos, Capuchones chinos, Húsares, Gitanas, Piratas, Sevillanas, Antifaces, Pelucas, Barbas, Bigotes, Gran Lujo. «Pilar», Virtudes 28, entre Aguila y Amistad. M-9392. I-G

M.E.C.D. 2016

VIDA MUNDIAL

(Po Tiburcio CASTAÑEDA)

El problema Político y el Social de los Intocables de la India, después de la protesta de Mahatma Gandhi, acompañada de ayuno, en Diciembre último.

Sabido es que esa protesta del Gandhi surgió en medio de detenciones y prisiones y prometió que su año terminaría en agosto de 1934; y alguna vez ha dicho el Gandhi, que así como el San Francisco del Catolicismo era hijo de un comerciante, también el era hijo de un comerciante y se dedicaba a levantar el ánimo de los caídos y miserables.

La vasta población de los Intocables de la India, que llega hoy en la India Británica a cincuenta millones, ha permanecido en la abyección, por situación tradicional, inexplicable.

Es sabido que en la India Inglesa hay muy grandes grupos religiosos y sociales, pero mayores todavía en el Indostán en donde se produjo el sistema de Castas, del cual los intocables surgieron.

Como y cuando surgió ese inicuo sistema de los Intocables, rechazados tan solo por algunas sectas de Brahmanes y por los Sikhs, nadie lo puede decir, tan añosa es la Civilización.

Solo se sabe que en muy lejanos tiempos, la población de la India estaba dividida en cinco clases rijadas por los accidentes del nacimiento.

Los Indios tenían cuatro gradaciones de Castas Mayores, y tres mayores a las que se designaba con el nombre de «Nacidos Dos Veces» y tenían privilegios económicos y de cultura; y una cuarta clase excluida de los grandes sacrificios religiosos y festivos.

A los Intocables se les negaba todo Credo Religioso de modo ignominioso y así se les asimilaba a los animales, casi, casi, y se les condenaba a perpetuo servilismo, y se decía que no solo su persona, sino la sombre de esta, contaminaba a los de Casta superior o Indus, y así se perpetuaban los Intocables en su ignominia.

Y como el aumento del Comercio daba origen a nuevas castas, las cuatro primitivas, han llegado aproximadamente a cuatrocientas sin contar las sub-castas.

Hoy, sin embargo, las distinciones de Castas tienden a disminuir merced a la educación y comercio modernos que produce prestigios monopolizados antes por las Castas más elevadas.

Los Hindus sobreviven más en su independencia racial y esto se atribuye a la religión India, de la que se dice que ha permanecido sin alteración más de dos mil años; y además ellos creen que la distinción de castas es de origen Divino y por tanto son inalterables; y creyendo esto hablan convencidos, y creyéndolo así juzgan que los Intocables sufren por mandato de la Divinidad, como castigo y eso es lo que trata de impedir Mahatma Gandhi, como injusto.

Un intocable, tan flaco que parece un esqueleto, se cruza cerca de un bazar de Bombay y contamina a Hindus y Mahometanos, contaminándolos.

En la ciudad de Calcuta dominada por Indios hay el 80 por ciento de los niños que van a la Escuela; y a veces se reunen en un parque público niños de Intocables que comienzan, por los tiempos de civilización que corren, a ir a la escuela especial de Intocables.

Y a veces, de poco tiempo, acá, los niños de Intacables y sus mismos padres, de igual condición, a los que se les llama «los barrenderos de la India», se reunen en las afueras de las ciudades para lavar la ropa.

Hoy todavía, cuando se les pregunta a los Nacionales de Casta India porque tienen «Intocables» suelen contestar que en todas partes del mundo hay una «clase inferior», aunque no se llame así como en la India.

El ayuno que se impuso el Gandhi el año pasado para mejorar la clase de los Intocables, ha tenido sus resultados; vestido como un Intocable, no ha estado solo en esa cruzada.

El Rabino Tagore ha escrito un poema, que ha circulado mucho, en el que dice que la limpieza del intocable es igual a la del Indio en muchas poblaciones.

La labor de Gandhi por los Intocables ha logrado que a estos se les dé 19 sitios en la Asamblea Federal.

Ahora se les llama a los «Intocables», los Nacido dos veces, una por su nacimiento y otra por su participación en las funciones políticas de las Cámaras de la India.

Ya se vé que esas deferencias adjudicadas social y políticamente a los Indios ha producido, primero asombro y después satisfacción en la propia India inglesa y en los países de todo el mundo civilizado.

LA CAMARA INTERNACIONAL DE COMERCIO DICE QUE SE HA ESTABLECIDO EL EQUILIBRIO MONETARIO

PARIS, marzo 25. (AP).—La Cámara Internacional de Comercio ha publicado unas declaraciones, que se basan en un informe de la Comisión especial monetaria de esa institución, en las que dice que «ya se ha establecido cierto equilibrio natural entre las divisas monetarias y que, como la era de la competencia para la depreciación del cambio ha terminado, los gobiernos deben procurar por todos los medios a su alcance estabilizar sus patrones monetarios para que sirvan de base sólida a la rehabilitación mundial».

PASAN DE MILLAR Y MEDIO LOS MUERTOS EN EL JAPON

TOKIO, Japón, marzo 25, (AP.)—Los informes recibidos de la policía de Hakodate manifiestan que la lista de los muertos a causa del fuego que recientemente se registró en esa ciudad, asciende a 1,556.

La nueva constitución austriaca prescinde de la democracia y del Parlamento

La iniciativa para las leyes es del gobierno el que tendrá cuatro cuerpos consultivos

Las palabras República y Democracia no figuran en ninguno de los artículos y nada dice sobre la provisión del cargo de Presidente, ni quién será jefe del Estado al entrar en vigor

VIENA, marzo 25. (AP).—El proyecto de nueva Constitución para Austria que se ha dado hoy a la publicidad, omite las palabras república y democracia, las cuales no figuran en niguno de sus artículos.

Dispone que la iniciativa de las leyes corresponderá al Gobierno, el cual será consultado pero en manera alguna dominado, por cuatro organismos legislativos.

Concede al Presidente facultades análogas a las que tenía el Emperador Juan José cuando fué destronado después de la aplastante revolución de 1848. El Presidente se regirá por la Constitución, pero podrá alterarla cuando entienda que las circunstancias lo aconsejan.

La nueva Constitución austriaca se basa en el principio de que todos los poderes emanan de Dios en contraste con la vieja constitución que los hace emanar del pueblo, pero este tendrá el privilegio del voto cuando el Gobierno lo estime conveniente.

Se suprime la iniciativa popular y no se concede al pueblo el derecho de elegir el Gobierno.

Los cuatro organismos legislativos que establece la Constitución son:

El Staatira, compuesto de cincuenta miembros, cuarenta de los cuales serán de nombramiento presidencial.

El Bundeskulturrat, compuesto de representantes de las iglesias, de las sociedades religiosas y de las escuelas.

El Consejo Federal Económico, compuesto de personas escogidas entre los hombres de negocios y miembros de los círculos industriales, agrícolas y financieros.

El Consejo provincial, compuesto de los Gobernadores y de los ministros de hacienda de las distintas provincias.

Con el fin de evitar un resurgimiento de la «demagogia» se prohibirá al público que asista a las sesiones de estos organismos.

Se faculta al Gobierno para establecer la censura para la prensa, el teatro y el radio así como el control sobre las universidades y colegios.

El Presidente es el único a quien reconoce la nueva Constitución el derecho a designar y quitar al gobierno. Los cuerpos consultivos que se crean, y que reemplazarán al parlamento, no podrán derribar gobiernos negándoles el voto de confianza.

Nada dice el proyecto de constitución acerca de la manera de proveer la vacante de Presidente en caso de muerte, así como tampoco quien será el Jefe del Estado cuando la constitución entre en vigor.

Milas, que actualmente desempeña la presidencia de Austria, fué elegido de acuerdo con la constitución republicana, y se presume que si acepta la nueva ley fundamental austriaca tendrá que fallar a los juramentos que hizo al tomar posesión del cargo.

El periódico «Reichpost» predice que el Gobierno proclamará nuevos cambios en breve, después de la Semana Santa.

Otro periódico, el «Tagblatt», órgano de los demócratas intransigentes, publica un editorial que titula «La Democracia como la cinderella» y dice: «La verdadera democracia no depende de la forma de las frases políticas y hasta la nueva Constitución ofrecerá toda clase de oportunidades para ejercer las funciones asesoras del estado. Los demócratas no tienen por qué sobrecogerse de terror. Recuerden que la cinderella acabó casándose con el Rey.

Disgusto entre los médicos alemanes contra el gobierno

Se reducirán sus honorarios, se eliminará a la mujer médico y autorizarán a los naturistas

NEW YORK, marzo 25. (AP.)—Los círculos médicos de Alemania están excitados por el anuncio de que el régimen Nazi está considerando el conceder licencias a 5,000 naturistas—o sea aquellos que no practican la medicina—como un proyecto para una vasta reforma médica que se está llevando a cabo ahora bajo los auspicios Nazis, dice la Prensa Asociada.

Otra cosa que se proyecta es eliminar a las mujeres de la profesión médica.

En una reunión médica en Berlin el Dr. Gerbard Wagner, el nuevo Jefe Nazi de la Asociación Médica requirió a las autoridades médicas alemanas por haber descuidado notablemente sus investigaciones sobre las curas naturistas.

Es culpa de la facultad de Medicina de la universidad, manifestó, el que hayan salido tantos doctores charlatanes.

No solamente las mujeres, sino también los solteros serán perjudicados por la reforma.

Honorarios más reducidos, les esperan, manifestó el Dr. Wagner. Desde luego, todo el sistema de honorarios médicos será escalonado, medida de mucha significación para la vida de los médicos en Alemania, debido a que éstos en su mayoría, dependen completamente, en lo que respecta a remuneración, del «Krakengasser» o instituciones a beneficio de los enfermos, de los cuales, incidentalmente han sido eliminados todos los medicos judíos, excepto los veteranos de la guerra .

El nuevo curso de estudio de Medicina ha sido acortado, permitiendo a cualquier hombre practicar y constituir una familia a la edad de 25 años.

Los veteranos van a solicitar la disolución del parlamento francés y el voto a la mujer

Quinientos delegados de los ex combatientes en la gran guerra, reunidos en París, acordaron iniciar una campaña de reformas políticas, entre ellas la reforma constitucional

PARIS, marzo 25. (AP).—Los quinientos delegados de los veteranos de la guerra mundial, que están celebrando una asamblea en esta capital, acordaron hoy iniciar una campaña de reformas políticas, y aunque se ignora en qué habrán de consistir éstas, se cree que propondrán la disolución del Parlamento, la reforma constitucional y la concesión del derecho del sufragio a la mujer.

La resolución aprobada hoy dice:

«Consciente de sus deberes, la Federación de Veteranos ha decidido poner en conocimiento del pueblo, que en su campaña predominará el interés general sobre el privado».

El acuerdo de los veteranos ha sido comunicado al Primer Ministro Doumergue, por cuanto en él existe algo que compete muy de cerca al Gobierno realizar inmediatamente.

En otro de los párrafos, la resolución de los veteranos dice:

«Es necesario restaurar la autoridad del Estado, con un fuerte Gobierno responsable, así como establecer una organización nacional y regional, compuesta de las fuerzas económicas, profesionales y sociales, para que tenga una permanente participación en la administración de los asuntos políticos.

«La Federación hace firme adhesión al régimen republicano y está resuelta a defender las libertades que constituyen su base.

«Es imprescindible una serena adaptación de nuestras instituciones a las nuevas necesidades, con el fin de que el país pueda librarse legalmente de la depresión de una manera ordenada, estableciendo la justicia social y la seguridad, dentro y fuera de sus fronteras».

Sigue la resolución rechazando los métodos violentos y se pronuncia a favor de conquistar el apoyo de la opinión pública.

«Recomendamos economías, por medio de una reforma de la administración, en vez de intentarlo por un método sistemático de deflación que afectaría a las pensiones, para nivelar el presupuesto y restaurar la capacidad del país, para absorver todo el trabajo de que dispone.

«La Federación propone el siguiente programa:

PRIMERO: Reforma de la Ley de Impuestos, para evitar la evasión de capitales.

SEGUNDO: Reducción del costo de la vida.

TERCERO: Restablecimiento de la moralidad de los negocios, mediante el castigo de los culpables.

CUARTO: Reducción del desempleo con el acortamiento de la jornada de trabajo y limitación de la edad para el mismo.

QUINTO: Procurar el apoyo de la prensa, con el fin de evitar que se desoriente a la opinión pública, por medio de informes equivocados.

Se opone la Federación al reconocimiento oficial del rearmamento de Alemania.

El Gobierno, según el acuerdo de los veteranos, debe salvaguardar la independencia de Austria e impedir todo falseamiento del plebiscito, que ha de efectuarse en la región del Saar, para que sus habitantes decidan sobre el futuro status de la misma en 1935.

Conspiración china contra extranjeros

Acaba de publicarse un libro en que se da la voz de alerta a las naciones sobre el caso

NEW YORK, marzo 25 (PA).—El Gobierno y el pueblo de China están utilizando, tanto a los Estados Unidos como a la Liga de las Naciones, no para derrotar al Japón, sino para, aprovechándose de un conflicto entre las naciones de Occidente, excluir de China a todos los extranjeros, —según dice el libro «Imperio en el Este», publicado por Doubleday Deran.

Escrito por diez autoridades del lejano Oriente y editado por Joseph Barnes, el libro pone de relieve las relaciones que tienen los Estados Unidos con las luchas del Lejano Oriente. Y concluye diciendo que los países Occidentales no deben, ni por la libertad de China, ni por favorecer el comercio, ni por causa de cualquier idealismo falso, prestarse a sacarle a China las castañas del fuego ruso-japonés.

Retirarse, cuando las ganancias que se han de obtener son tan pequeñas se considera como el procedimiento más sabio.

En un capítulo de los «Misioneros del Imperio», Pearl S. Buck renueva la controversia que sostuvo hace un año con el movimiento misionero organizado. Declara que no solamente el «calibre del individuo» ha disminuído en los últimos años, sino que muchos de aquellos que fueron enviados por las iglesias estaban notablemente faltos de habilidad mental y de las condiciones de dirección y determinación.

Ella se refiere a la producción en masa en las misiones, así como en las máquinas, y se inclina a la creencia de que el comunismo puede convertirse en una fuerza conquistadora en la China.

Importantes centros de la industria americana han sufrido estos días la amenaza de una paralización total

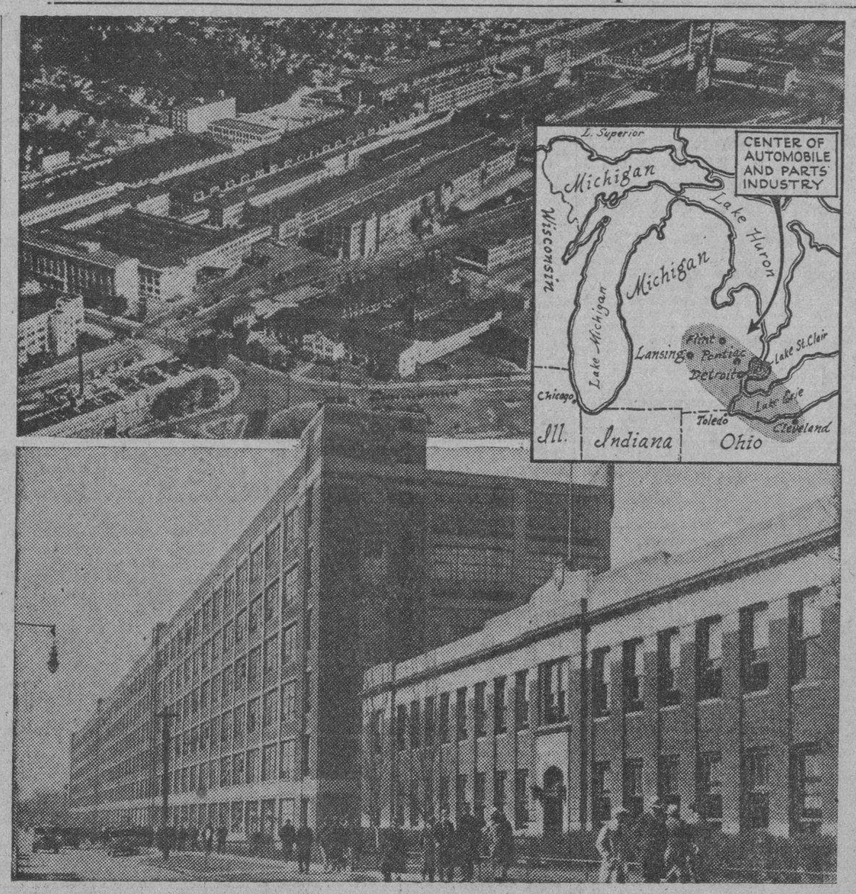

Las gestiones del Presidente Roosevelt parece que han evitado la huelga de los obreros de la industria del automóvil, en las conferencias celebradas ayer en la Casa Blanca. En la foto superior aparece una vista de la fábrica de los automóviles Buick, en Flint, Michigan, y debajo el edificio de los talleres de los autos Fisherbody, en Cleveland, dos de los establecimientos que hubieran resultado afectados por la huelga. El mapa indica los principales centros de la industria.

Tendrán los Estados Unidos que dejar sus privilegios al tratar con las demás naciones

El ministro de Hacienda de Alemania, conde Krosigk, dice que ese país no puede seguir en su posición ventajosa de acreedor y, al mismo tiempo, en la de competidor para las exportaciones

BERLIN, marzo 24. (WP).—El Ministro de Hacienda de Alemania, Conde Schwerin Krosigk, en un discurso que pronunció hoy en la Universidad de Muenster, Westfalia, declaró enfáticamente que los Estados Unidos tienen que convencerse de la imposibilidad de que continúen ostentando, respecto a los demás países, la posición ventajosa de acreedores para las deudas y competidores en la exportación, siendo imprescindible el abandono de uno de los dos papeles, preferentemente el de acreedores, que resulta de mayor privilegio.

También el Conde Schwerin trató en su conferencia de las relaciones entre las finanzas públicas y la mejora de la situación económica en Alemania, y después de proclamar que la confianza de la nación constituye el más sólido fundamento para la estabilidad monetaria, pasó a examinar la situación creada por la necesidad de financiar el gigantesco plan extraordinario de obras públicas que el Gobierno del Reich va a emprender al objeto de crear nuevas oportunidades al trabajo y disminuir la cifra de los obreros en paro forzoso.

Francamente declaró que el único procedimiento para hacer frente a dicho financiamiento es el del empréstito, ya que los recursos ordinarios del presupuestos están absorbidos por los gastos normales.

Respecto a las formas en que deberá hacerse esa operación, ante la incapacidad del mercado nacional para absorber empréstitos, dijo que quedan los bonos de tributación y los préstamos a corto plazo, reembolsables en un período de cinco años, y ante el dilema de tener que recurrir al crédito para hacer frente a un programa extraordinario de trabajos o renunciar al mismo, el Gobierno ha preferido el primero, convencido de que la mejora que es de esperar que se produzca en la situación económica durante los próximos cinco años, vendrá a justificar esa creencia.

Declaró también el Ministro de Hacienda que el déficit del Instituto Nacional de Seguros contra la Desocupación, que se había calculado en setecientos cincuenta millones de marcos se redujo a solamente doscientos millones, prueba fehaciente de que la disminución de obreros en paro forzoso es un hecho cierto.

BRILLANTE DESFILE DE SECCIONES DE ASALTO EN BERLIN

BERLIN, marzo 25. (WP).—El jefe de las secciones de asalto de esta Capital, Herr Ernst marchó hoy al frente de 21,500 miembros de la brigada berlinesa en la brillante revista llevada a cabo esta mañana en honor de los altos dignatarios fascistas que están de visita aquí.

La marcialidad de las tropas arrancó muchos aplausos a la concurrencia y felicitaciones de los italianos.

GARANTIAS A LOS PARTIDOS DE OPOSICION EN MEXICO

MEXICO, marzo 25, (AP.)—El gobierno ha prometido que ofrecerá garantía a los líders de la oposición política mientras se efectúen las convenciones para la designación de candidatos para las elecciones presidenciales de julio.

EN ESTADOS UNIDOS SE CONSTRUYE EL TELESCOPIO MAS GRANDE DEL MUNDO

CORNING, Nueva York, marzo 25. (AP.)—Ha comenzado la construcción del mayor telescopio del mundo.

Tendrá un gran diámetro y recogerá cuatro veces más luz que el telescopio del Monte Wilson que es actualmente el mayor existente.

Como el nuevo aparato podrá tomar fotografías del cielo con una rapidez diez veces mayor que la del telescopio de Monte Wilson, se espera que contribuirá a resolver nuevos misterios de la creación, especialmente el que intriga a los sabios y se refiere a la supuesta expansión de la tierra.

Los italianos han acudido entusiastas a emitir sus votos

Se cree que existe un 99 por ciento de mayoría para los candidatos del gobierno

ROMA, Italia, marzo 25. (AP.)—Mussolini es el que mayor votación alcanza, de los 400 candidatos seleccionados por el gobierno para miembros de la Cámara de Diputados, que se reunirá el día 28 de Abril.

Los votantes tienen el privilegio de aceptar o rechazar a los candidatos propuestos por el Gobierno, pero los escrutinios indican que 10,500,000 electores se han pronunciado casi unánimemente a favor de aquellas. Cientos de fascistas han vitoreado a Mussolini cuando votaba en la casilla de la plaza de Poli.

Los cálculos semi-oficiales indican que se ha obtenido una votación mayor que en 1929. Muchos electores portaban palmas.

Se han hecho arreglos especiales a fin de conducir a las unas a los ciegos y a los veteranos de la guerra lisiados.

Los informes que se reciben de las provincias indican que ha habido una votación excepcionalmente nutrida. En Zara el 78 por ciento había votado antes del mediodía y en Benevento el 80. La votación se terminó a las siete de la tarde de hoy, empezándose los escrutinios. Los primeros informes indican que existe alrededor de un 99 por ciento a favor del gobierno.

ROMA, Italia, marzo 25. (AP.)—Se celebraron hoy misas especiales de Domingo de Ramos, en toda Roma, oficiando los cardenales en la Basílica de San Pedro y en la Iglesia de San Juan de Letrán, mientras se distribuían palmas benditas que eran colocadas en miles de casas.

MUSSOLINI DESTITUYE A UN ALTO FUNCIONARIO

ROMA, marzo 25. (AP.)—El primer ministro Mussolini ha relevado al general Antonio Bosio, jefe de Estado mayor del ministerio del Aire.

La "Pequeña América", que fué descubierta por Byrd, tiene también órgano de publicidad

La parte de las regiones polares conocida por el nombre de Antártica, donde opera el citado explorador, se convirtió en el transcurso de 6 años, en una factoría, lindero polar

NEW YORK, marzo 25 (PA).—Se permitió al Almirante Richard E. Byrd invadir definitivamente la gran parte del país no explorado aún, conocida por Antártica. Eso fué en 1928, fecha en que se estableció para siempre la identidad del Polo Sur y al mismo tiempo se convino en llamarle «La Pequeña América».

«La Pequeña América» se ha convertido desde entonces en una factoría, un lindero polar, y aunque sólo tiene seis años de fundada, puede ya vanagloriarse de editar un periódico. Ese es un gran paso de avance en cualquiera comunidad, y comparado con los adelantos hechos por otras tierras durante el pasado, es ciertamente la primera en su clase que establece un periódico en tan corto tiempo.

Hay un cosa, sin embargo, que ha distinguido al Little American Times —nombre del Cuarto Poder del Estado de la Antártica—de otros periódicos, y es ello la manera inusitada en que se ofrecen las noticias en esa región. En una palabra, «The Little America Times» trabaja bajo un sistema de control remoto.

Cuando el Almirante Byrd comenzó su segunda expedición al Polo Sur, «The Little America Times» salió a luz. Fué concebido, y esto sorprenderá bastante, por un joven de Long Beach, Lang Island, cuya afinidad con las expediciones polares era un inmenso interés en la vasta extensión del continente de hielo. El editor y publicista de este periódico es Augusto Horowitz, amigo personal de Paul A. Siple, el boy-scout que acompañó al Almirante Byrd en su primera expedición y que más tarde fué jefe biológico de la segunda expedición.

El mismo Mr. Horowitz que fué en un tiempo Boy-scout y Sea-scout, es hoy ayudante del director de publicidad del Consejo Nacional de Boy-Scouts de la América y es también consejero del Manhattan Boy-Scout Press.

«Fué principalmente el deseo de editar un periódico para beneficio de algunos de los amigos y parientes de los hombres que hacen expediciones polares, lo que me indujo a establecer «The Little America Times»,— explicó Mr. Horowitz— amigos y parientes no solamente de la expedición de Byrd, sino también del grupo de Ellsworth quienes siguen muy de cerca los hechos de un hermano, un primo o un camarada.

«The Little America Times», se edita en Manhattan. Se sostiene por la contribución de los muchos amigos y allegados de aquellos que hicieron los dos viajes al Polo.

El periódico está dividido en dos secciones, la de Byrd y la de Ellsworth. Se publica cada mes.

En Tolón hubo 50 heridos en las contiendas

Los extremistas parecen estar decididos a que se suscite la guerra civil

PARIS, marzo 25. (AP).—Las noticias que se reciben de provincias, dan cuenta de que se han registrado violentos combates políticos, a causa de que los elementos extremistas se niegan a atender los consejos que dió ayer por radio el Primer Ministro Doumergue, indicando que de no seguirse, es inevitable la guerra civil en Francia.

Además de los incidentes de Tolón, donde hubo heridos, también se registraron tiroteos en Epinal, donde los elementos antifascistas han anunciado para mañana, una manifestación de protesta contra la derechista de Solidaridad Francesa, organizada por el famoso fabricante de perfumes Francois Coty.

LOS SOCIALISTAS INTERRUMPEN UN MITIN REALISTA EN TOLON

TOLON, marzo 25. (AP).—Se registró hoy un sangriento encuentro entre socialistas y realistas, que obligó a la policía a intervenir en la contienda, con toda energía.

Cincuenta heridos, cuatro de ellos, gravemente, fueron el resultado de la interrupción de un mitin realista, que presidía el diputado derechista Ibarnegaray, cuando millares de socialistas invadieron el local donde se efectuaba aquél, dando gritos de «abajo el fascismo».

La policía, que intervino desde los primeros momentos, se vió impotente para impedir el choque, reclamando el auxilio de las patrullas móviles de Marsella, las que rápidamente irrumpieron en el salón y pusieron término a la lucha, practicando veinte arrestos. Tres de los heridos, son oficiales de la armada

ENCERRADO EN UN REFRIGERADOR, EL CADAVER DE STAVISKY

PARIS, marzo 25. (AP).—Ha llegado a esta capital, el cadáver del famoso estafador ruso, Stavisky, procedente de Chamonix, donde había sido inhumano, después de la autopsia que se le practicó, a raíz de haberse suicidado.

Con motivo de ciertas dudas, que han surgido en la Comisión Parlamentaria, que investiga el llamado escándalo Stavisky, se ordenó el traslado de los restos a París, con el objeto de que los forenses practiquen una segunda autopsia al cadáver, pués existen circunstancias que hacen pensar en que fué asesinado para que no llegase a descubrir a los políticos, que le encubrieron en sus fechorías.

El cadáver de Stavisky llegó solo, en una de las carrozas-automóviles del Municipio. Contrasta esto con la pugna que existía entre numerosas personas, por tener el honor de cultivar la amistad del ruso.

Ha sido depositado en un refrigerador, y, según se anunció hoy, la autopsia se le practicará el miércoles.

Hay tirantez entre Polonia y los checos

Dieciocho checoeslovacos residentes en Polonia, fueron expulsados como represalia

VARSOVIA, Polonia, 25 (WP.)—Las relaciones entre Polonia y Checoeslovaquia se encuentran en un estado de tirantez.

Dieciocho checoeslovacos residentes en Polonia fueron expulsados por las autoridades entre el sábado y el domingo, como represalia por el maltrato a los polacos en Checoeslovaquia. Los dieciocho expulsados son todos hombres de excelente reputación y el motivo de la expulsión ha sido exclusivamente la nacionalidad.

La introducción de tres importantes periódicos checos, entre ellos el órgano oficial «Benes Ceske Slovo», ha sido prohibida.

El órgano oficial «Gazetta Polaka» dice en su editorial de hoy que se lamenta que los checoeslovacos no hayan querido comprender el significado del aviso que se les dió la semana pasada, pero que actualmente el gobierno polaco ha decidido no tolerar más imposiciones por parte del régimen de Praga, por lo que pueden esperarse nuevas medidas coercitivas contra los checoeslovacos residentes en Polonia.

El ministro checo en Varsovia salió hoy con destino a Praga para solicitar instrucciones, y se espera que el canciller checo Benes haga en breve una declaración categórica sobre las relaciones diplomáticas de ambos países. Entre tanto los agentes diplomáticos franceses están tratando de efectuar una conciliación antes de la anunciada visita de Barthou a Varsovia y a Praga.

Se espera la llegada de Barthou a Varsovia el día 20 de abril y se están haciendo toda clase de preparativos para recibirlo. Con motivo de la visita de Barthou a las capitales de Polonia y Checoeslovaquia éstas quieren discutir personalmente los principales problemas existentes, especialmente los del desarme, en los cuales tanto Praga como Varsovia han manifestado idéntica actitud hasta la fecha.

Otro Washington

Por ANTONIO ESCOBAR

Otro Washington, sin duda, que se llamaba como el gran patriota, fundador de los Estados Unidos; pero con la diferencia de que éste era Washington de apellido, y el otro lo era de nombre de pila, con el apellido de Irving.

En honor de su memoria ha dado, hace poco, la encantadora ciudad de Granada, una fiesta que parecerá inverosímil a mas de uno; en ella ha tomado parte Granada entera, adornándose con banderas de los Estados Unidos; hecho que parecerá inverosímil a más de un lector.

No lo es; y está plenamente justificado cuando se sabe lo que Washington Irving ha hecho por Granada, a la cual ha destinado dos libros, titulados «Crónica de la Conquista de Granada» y «La Alhambra»; obras muy leídas en Europa, especialmente en Inglaterra; donde se recomienda la lectura del segundo a los turistas que van a visitar a Granada.

Cuanto al primero, la notable crónica de la Conquista, no es, como se había creído una obra de imaginación, sino que fué un frile erudito, Fray Antonio Agrapina, quien proporcionó muchos datos al escritor americano. Del otro libro, «La Alhambra» se han hecho muchas ediciones en español y algunas en inglés.

Tres años, de 1826 a 1829 residió Irving en Granada recogiendo material para sus escritos. Y volvió a España en 1843, como ministro de los Estados Unidos, cargo que desempeñó hasta 1846. Le precedió la fama de sus libros y fué acogido muy cordialmente por el elemento oficial, la aristocracia y la gente de letras.

Hay que consignar que al atractivo que podemos llamar literatura se añadió el personal. Irving, miembro de una familia rica del Estado de Nueva York era de arrogante figura y de chispeante conversación. La ciudad de Nueva York ha honrado su memoria erigiéndole un busto en uno de sus parques.

Y ahora lo honra la ciudad de Granada, con una celebración organizada por el Ayuntamiento, con la cooperación del Centro Artístico de la encantadora ciudad que fué morisca y es española desde que la tomó en el año 1.492, después de un largo sitio el Rey Fernando el Católico. Sus restos y los de su esposa Isabel yacen en la Catedral.

El gobierno de los Estados Unidos ha tomado en cierto modo, parte en esta celebración de Washington Irving, porque ha estado representado allí por su Embajador en Madrid, Mr. Bowers.

Este funcionario ha hablado en las ceremonias, y ha estado algo elocuente, caso muy raro en un diplomático; se les da la consigna de hablar poco y de decir menos para no comprometerse.

Recuérdese aquello de Talleyrand:

—Al hombre se le ha dado la palabra para ocultar su pensamiento.

Ha dicho el Embajador Boweers:

—Washington Irving tenía el amor a la belleza y aquí la encontró en el castillo y la catedral, en lo amarillo de las llanuras, en el verde de los olivos y en la púrpura de las montañas vestidas de blanco. Descubrió en España un tesoro y lo amó y lo reverenció; pero, sobre todo, amaba a Granada, y con su pluma luminosa escribió su nombre indeleblemente en las paredes de la Alhambra y en el granito de vuestras montañas.

Y también ha dicho el Embajador esto, que contiene cierta cantidad de guasa:

—Registrando los papeles de la Embajada de la época en que Washington Irving fué Ministro no descubrí ni un renglón de él.

Podemos creerlo y debemos celebrarlo. Al poeta le cargaba la jerga diplomática y la puso en manos de sus Secretarios.

UNA EXPEDICION FRANCESA PARTIRA RUMBO AL POLO

PARIS, marzo 25. (WP)—Se ha anunciado que en el mes de Julio partirá una expedición para el Polo, que será dirigida por el doctor Charcot.

DICEN EN RUSIA QUE NO SABE NADA DE LA ADHESION A LA LIGA

MOSCU, Unión de las Repúblicas Soviéticas, marzo 25. (WP.)—En los círculos oficiales se dice que no tienen noticia alguna acerca de los propósitos que se atribuyen en el extranjero al gobierno soviético de unirse a la Liga de las Naciones.

Sin embargo, se recuerda ahora que el Comisario de Relaciones Exteriores Litvinoff y el primer ministro Molotoff, en los discursos que pronunciaron ante el Congreso del partido en el mes de Enero, indicaron deseos de colaborar con Ginebra para la conservación de la paz.

Los funcionarios de los departamentos oficiales dicen que entre los gobiernos de Moscú y Wáshington no se ha tratado de la actitud que adoptarán la Unión Soviética y los Estados Unidos hacia Ginebra.

M.E.C.D. 2016

SUPLEMENTO DIARIO EN ROTOGRABADO; DE ACTUALIDAD MUNDIAL

DIARIO DE LA MARINA

HABANA, LUNES, 26 DE MARZO DE 1934

PARA ASUNTOS RELACIONADOS CON EL DEPARTAMENTO GRAFICO llamar al Teléfono M-3775

DOMINGO DE RAMOS.—Los niños reciben de manos de los religiosos las palmas benditas, que en la fecha de ayer, por Domingo de Ramos, se entregaron a los feligreses. La foto fué tomada en una iglesia de esta capital (Foto Patiño)

PALMAS Y RAMOS.—Domingo de Ramos, festividad religiosa que sigue a la semana de cuaresma y de pasión. Una gran concurrencia en las iglesias de la Habana. Muchas palmas benditas y verdadera devoción. Aquí dos señoritas ne los momentos en que salían de la Iglesia, terminada la misa (Foto Vigos)

NO ES UN DESLIZ: ¡ES SU SEÑORA!—De regreso de su excursión a Puerto Rico y a las Virginias, un fotógrafo audaz captó al Presidente Roosevelt en el preciso instante en que besaba tiernamente a su señora. Los espíritus maliciosos, al ver esta instantánea de Mr. Roosevelt quizás habrán pensado mal, dado a que en los Estados Unidos es cosa corriente el "chantage" en gran escala y abundan los ruidosos "affaires" sentimentales. Sin embargo, por esta vez, Mr. Roosevelt Delano está cumpliendo devotamente con sus debrees conyugales (Fo. Wi)

DESPUES DE LA MISA.—Terminado el oficio divino ayer, Domingo de Ramos, la concurrencia a una de las gilesias parroquiales de esta capital abandonó sus naves, llevando en sus manos las palmas benditas. Las iglesias ayer se vieron colmados de un público fervoroso de mujeres y hombres (Foto Bravo)

REUNION DE LA COLONIA ITALIANA. — A las cuatro de la tarde de ayer se reunió parte de la colonia italiano que vive en esta capital, en el Círculo de Cultura Italiana. Presidió el acto el Excmo. Sr. Nicola Macario, Ministro de este país en el nuestro y asistió al mismo distinguidas personalidades italianas y cubanas (Foto Vigos)

RADIO EN EL CENTRO DE DEPENDIENTES.—La inauguración de la estación de radio del Centro de Dependientes fué un acto de los más brillantes llevados a efecto por la prestigiosa institución. El Presidente de la República y el Jefe del Estado Mayor del Ejército enviaron su representación. Aquí mostramos parte de la concurrencia (Foto aPtiño)

ISABELITA ELIAS.—Esta gentil y bella cantante, soprano de brillantes facultades, se presentó ayer en el escenario del Teatro Nacional donde ofreció al público de la Habana un admirable concierto. Aquí vemos a la señorita Elías en compañía del señor Amadeo Roldán, genial violinista de la Orquesta Filarmónica de la Habana (Foto Vigos)

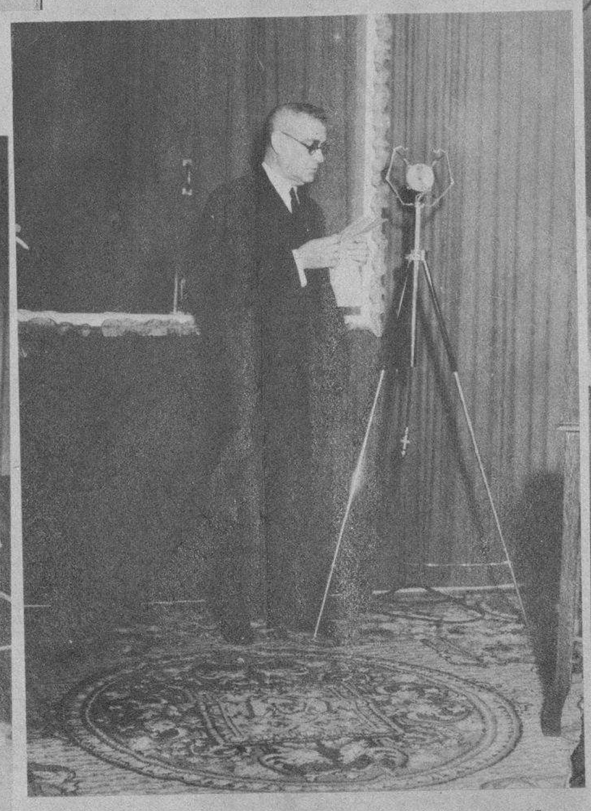

AVELINO GONZALEZ AL MICROFONO.—El señor Presidente del Centro de Dependientes de la Habana, en los momentos en que inauguraba la planta instalada en el edificio social, acto que fué brillantemente inaugurado recientemente ante una nutrida y selecta concurrencia (Foto Bravo)

HONOR AL SR. BLANCO HERRERA.—El conocido industrial, señor Julio Blanco Herrera, recibió ayer domingo el Diploma de Honor que le ofreció la sociedad gallega "Monterroso y A. de Ulla". Fué un acto simpático y cordial que tuvo efecto en los jardines de la cervecería La Tropical (Foto Bravo)

M.E.C.D. 2016

OFICINAS Elegante construcción de las oficinas de Arechabala

EL SECRETARIO. Sr. Fermín Llaguno, una de las confianzas más firmes del Director, Sr. Iturrioz

EL VICE-DIRECTOR.—Sr. Juan Abiega Llaguno, hábil en los negocios

EL VICE-SECRETARIO. Sr. Cornelio Lartitegui, inteligente en la manipulación de la industria de Arechabala

Acto inaugural del departamento de envases de los rones HAVANA CLUB y DOUBLOON RUM

Una Industria cardenense de 56 años de fundada lanza al mercado mundial un exquisito ron cubano.

(Información especial para el DIARIO DE LA MARINA, por nuestro Corresponsal en Cárdenas, Sr. Francisco González Bacallao)

La solvente firma de José Arechabala S. A., conocida en el mundo de los negocios y que radica en la bella ciudad de Cárdenas, a los cincuenta y seis años de fundada acaba de lanzar al mercado mundial un exquisito ron cubano que ya desde hace tiempo embarcaba en pipas para el extranjero con favorable acogida y que ahora presenta en lujosos envases, que eleva más la calidad del producto.

Llevan esas nuevas marcas los nombres de HAVANA CLUB y DOUBLOON RUM, cuyos primeros embarques en cantidad de miles de cajas han salido ya para New York y otras ciudades norteamericanas.

El sólido prestigio comercial de la firma de José Arechabala S. A. basta para la garantía de esas marcas del superior ron cubano.

El Consejo Directivo de esa empresa que desde su fundación ha mantenido relaciones de negocios con todo el orbe, especialment con Inglaterra, Uruguay, Montevideo, enviándoles su azúcar, sus aguardientes y su ron, lo forman las siguientes personas:

Presidente: Sr. Tomás Pita Alvarez
Vice-Presidente: Sra. Carmen Arechabala
Vice-Presidente: Sr. Miguel Angel Arechabala
Vice-Presidente: Sr. José A. Arechabala
Vice-Presidente: Sr. José N. Arechabala
Vice-Presidente: Sra. Juana Arechabala
Vice-Presidente: Sra. Mercedes Arechabala
Vice-Presidente: Sr. Antonio Márquez Serrano
Director y Tesorero: Sr. José Fermín Yturrioz
Vice-Director y Vice-Tesorero: Sr. Juan Abiega Llaguno
Secretario: Sr. Fermín Llaguno
Vice-Secretario: Sr. Ramón Arecsabala
Segundo Vice-Secretario: Sr. Cornelio Lartitegui

Como detalle interesante de esta información gráfica que ofrecemos, podemos decir que en la industria de Arechabala trabajan diariamente más de 800 obreros, personal que ahora en la reciente inauguración de los departamentos de envases del ron va en aumento, ya que éste es un negocio que se inicia con absoluta prosperidad.

LA VIZCAYA y la firma de Arechabala, que es la misma cosa, no sólo honra a Cárdenas, sino también al mercado cubano.

No debemos de olvidar tampoco que la palanca poderosa de esa empresa siempre con nuevos bríos, en los 56 años que lleva, lo es el experto financiero Sr. José Fermín Yturrioz, personalidad saliente en el mundo de los negocios.

DIARIO DE LA MARINA felicita a la acaudalada firma de José Arechabala S. A. por el paso que acaba de dar lanzando al mercado mundial los rones HAVANA CLUB y DOUBLOON RUM, que por el exceso de demanda que tiene del extranjero, todavía no ha salido a la venta en Cuba.

MARCA REGISTRADA

FUNDADA EL AÑO 1878

"La Vizcaya"

DESTILERIA DE AGUARDIENTES Y ALCOHOLES
REFINERIA DE AZÚCAR
ALMACENES DE DEPÓSITO DE AZÚCARES Y LANCHAJES
EMPRESA DE GOLETAS

Cárdenas, Cuba

Marca Registrada de la Industria de Arechabala

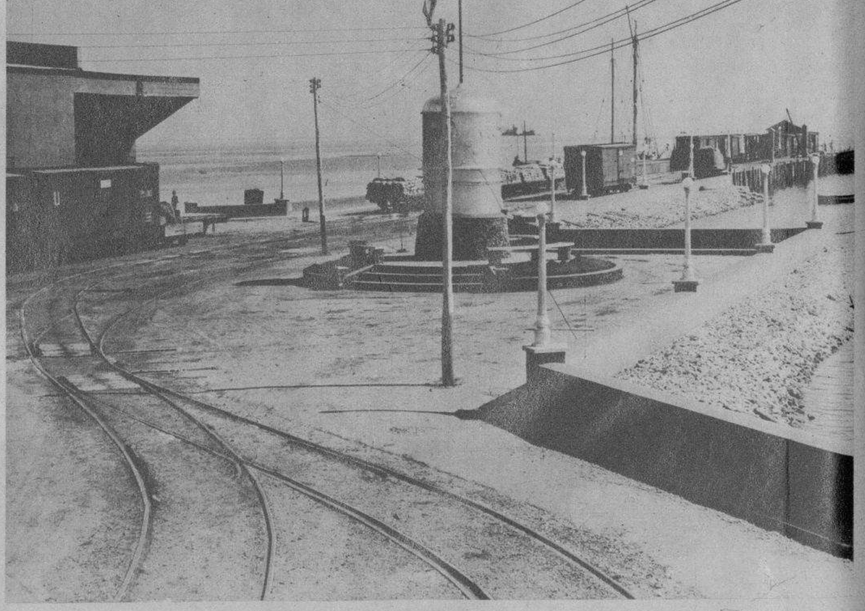

EN ACTIVIDAD. Vista interior donde se envasa el ron

DEPARTAMENTO DE ENVASES.—Vista exterior del departamento de envases de los rones HAVANA CLUB y DOUBLOON RUM

MUELLES. Por este muelle se embarca en la bahía de Cárdenas los aguardientes, azúcares y ron de la industria de Arechabala

ALMACENES. He aquí los toneles donde desde hace más de 50 años se conserva el ron de la familia de Arechabala

EL DIRECTOR. Sr. José Fermín Iturrioz, la palanca poderosa de la firma de Arechabala, en su despacho

TIPOS DE ENVASES. Ofrecemos los dos lujosos tipos de envases de los rones HAVANA CLUB y DOUBLOON RUM

M.E.C.D. 2016

HEMEROTECA MUNICIPAL MADRID

PREPARANDOSE PARA ACTUAR.—Charles (Chuck) Klein, el rey de los jonroneros de la Liga Nacional, que fué cambiado durante el invierno a los Cubs del Chicago por el Filadelfia de la Nacional, ya está seleccionando los bates que utilizará en sus excursiones al "plate" en la temporada que se avecina. Esta escena fué fotografiada en las Islas Catalina, donde se encuentra entrenándose todo el team del Chicago (Foto Wide World)

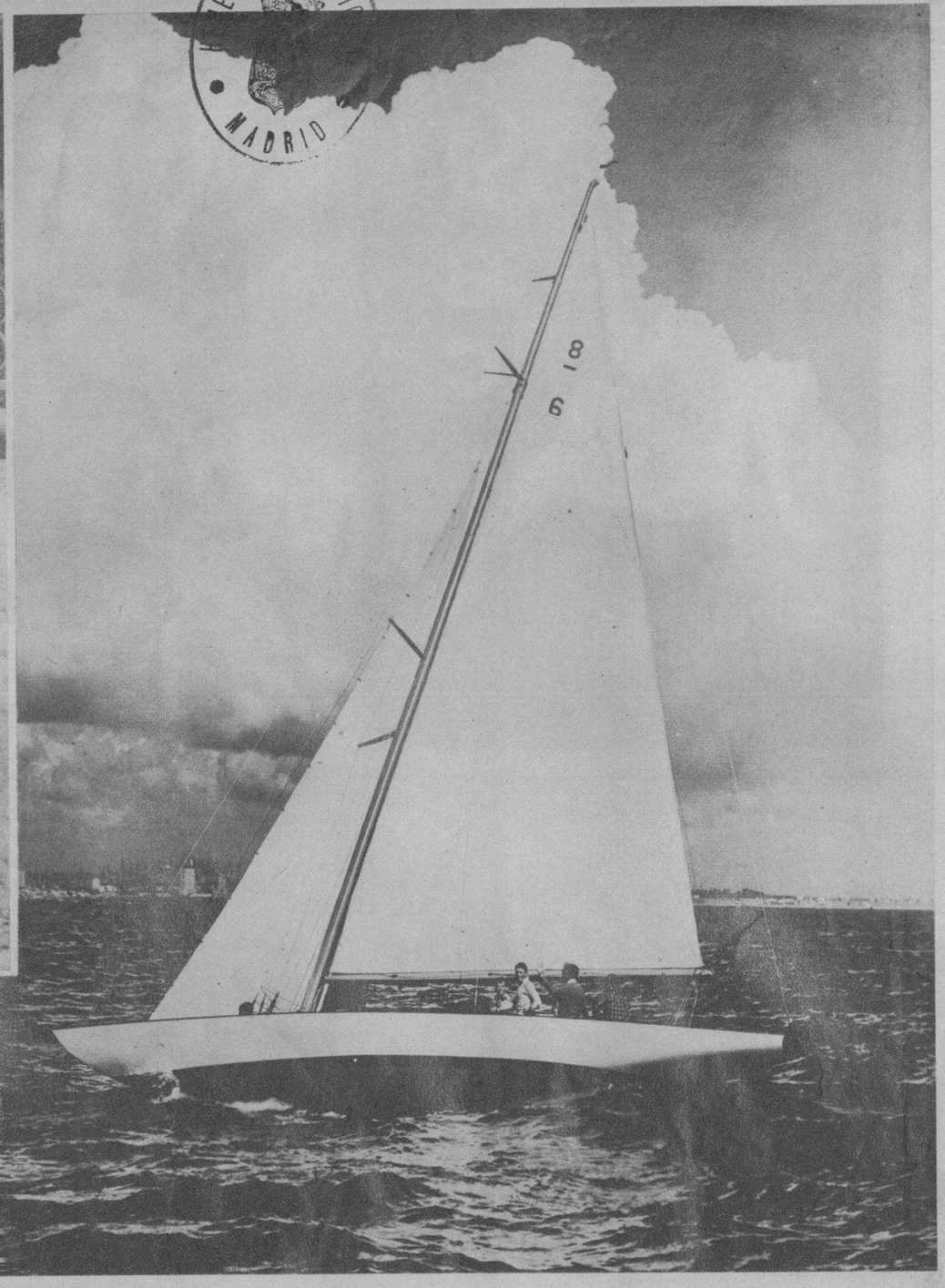

CAPTURO EL CAMPEONATO.—El velero "Marin", tripulado por Ed Lamponto, ganó el trofeo que para los barcos de ocho metros se regateó en las aguas de la bahía de Los Angeles, en California. Este velero pudo probar a todos sus competidores ser el más veloz, porque salió en primer lugar y no perdió ni una sola vez la posición hasta llegar a la meta (Foto Wide World)

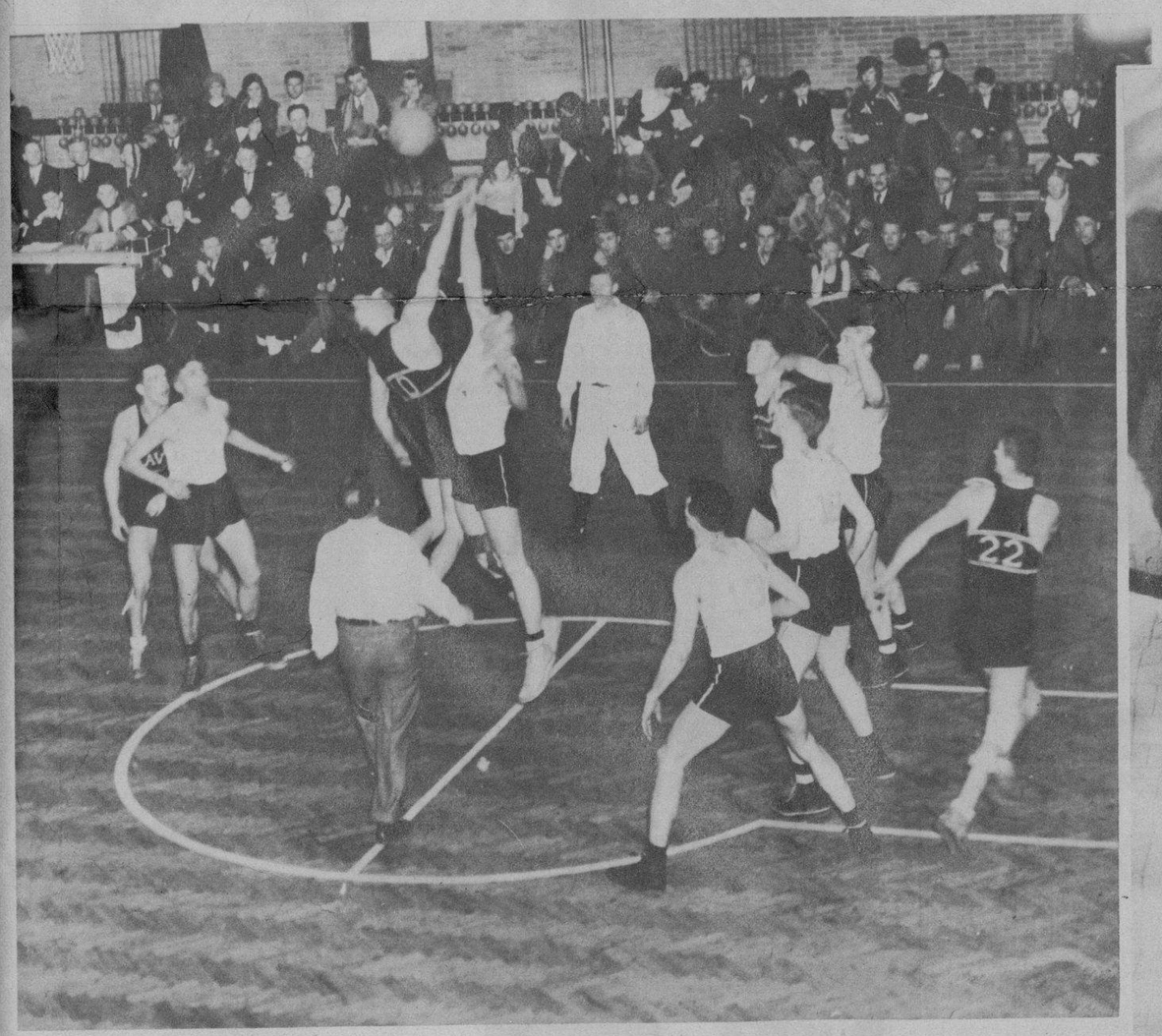

EJERCITO CONTRA LA MARINA.—El equipo de basket ball de la Escuela Naval de Annapolis venció al del Ejército (cadetes de West Point) en su encuentro anual con el score de 31 por 23, ante una concurrencia de 2.500 personas, entre las que se encontraba el Gran Almirante, L. L. Land, Jefe del Departamento de Construcciones Navales. En la foto mostramos a Borries, jugador de los marinos, con el número 10 en la espalda, y Clifford, del Ejército, dando comienzo a la jugada preliminar (Foto W. W.)

LISTAS PARA LA COMPETENCIA.—Es el equipo de natación (carrera de relevo) del Washington Atletic Club, el que competirá por la supremacía en este deporte acuático tan interesante y movido. En el "pool" de la referida Asociación se entrenan estas nereidas, donde el fotógrafo pudo tirar esta rara y poco frecuente plancha (Foto W. W.)

EL "8" DE CAMBRIDGE.—La canoa de la famosa Universidad inglesa con toda su tripulación regular, entrenándose en el río Putney, preparándose para la regata que todos los años sostienen con sus eternos rivales de la Universidad de Oxford. Nómbranse estas estrellas del remo Kingsford, Buckle, Laurie, Payne, Wilson, Sambell, J. H. T. Wilson, Bradley y Duckworth (Foto Wide World)

ETERNOS RIVALES.—Oxford y Cambridge son dos grandes universidades inglesas rivales. Todos los años celebran una regata de ocho remos que son famosas en toda la Gran Bretaña. Aquí vemos el ocho remos de Oxford entrenándose para la competencia con la Cambridge. Los remeros son Ellison, Couchman, Hogg, Sutcliffe, Bankes, Lascelles, Thomson, Holdsworth y Bryan (Foto Wide World)

M.E.C.D. 2016

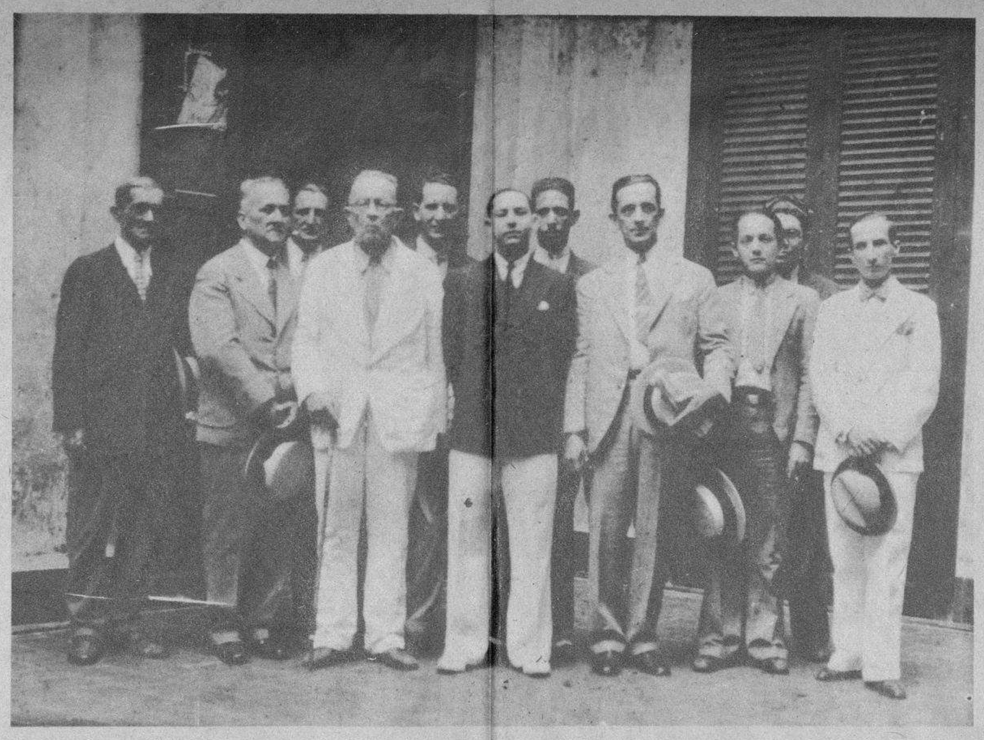

ORIENTALES EN EL "DIARIO".—Un grupo de distinguidas personalidades de la Provincia de Oriente estuvo en el DIARIO DE LA MARINA con el objeto de saludar y mostrarle su agradecimiento a nuestro Director, Dr. José I. Rivero, por las manifestaciones hechas por este periódico a favor del capitán Luis Estrada, a quien se pretende llevar al Gobierno de la referida provincia (Foto Bravo)

BELLA Y APLAUDIDA ACTRIZ.—La gentil Eugenia Zuffoli, representante genuina de la alta comedia española, que debutará en el Teatro de la Comedia con el difícil papel de "Pepa Doncel". La Zuffoli es una de las favoritas del público de la Habana, muy entendido en esta fase del arte dramático (Foto D. M.)

EL PUENTE JOSECHU.—El Director de la casa de Arechabala, Sr. José F. Iturrioz, no es sólo experto financiero, sino también gran benefactor del pueblo de Cárdenas, y lo demostró el día de sus onomástico con la bendición del puente que lleva su nombre, uniendo a Playa Larga con Cárdenas y que donó expontáneamente. He aquí una vista de la bendición (Foto D. M.)

EN COLON.—Foto tomada en la finca "Souvenir", propiedad del Sr. Francisco de Armas, en las afueras de la ciudad de Colón, en la cual se celebró una fiesta campestre en honor del Sr. Presidente del Centro Asturiano y a sus acompañantes. En esta puede verse al Sr. Presidente y, entre otros, al Sr. Cirilo Camejo, Alcalde Municipal, y al Sr. Ramón Alvarez, Delegado del Centro Asturiano en Colón (Foto D. M.)

VISITA A LA CIUDAD DE COLON.—Foto tomada en el Casino Español de Colón, en la fiesta celebrada en honor del Sr. Presidente del Centro Asturiano y sus acompañantes en su visita a aquella ciudad. En esta foto aparece el Sr. Presidente, el Dr. Carlos Valle, Director de la Quinta Covadonga, el Sr. Alcalde Municipal de Colón y muchas damas de la localidad (F. D. M.)

EL HAVANA PERFECTO AUN ESTA FIRME.—Algunos dicen que Adolfo Luque tiene 45 años. Los records dicen que tiene 42. El admite haber pasado de los 44. Y nosotros, en una forma u otra, nos limitamos a decir que el Havana Perfecto con 42, 44 ó 45 años, sigue manteniéndose firme en las Mayores, ocupando un puesto destacado entre los grandes lanzadores del game. "Dolf" tendrá 48 años, pero sus lanzamientos son todavía de un pitcher de 22 (Foto D. M.)

EN EL CENTRO CASTELLANO.—Concurrencia que asistió a la fiesta celebrada en los salones del prestigioso Centro Castellano de la Habana. La velada denominada "Una Noche Montañesa" resultó espléndida. En la foto mostramos a los asistentes y en primer término la orquesta que amenizó el brillante acto (Foto Patiño)

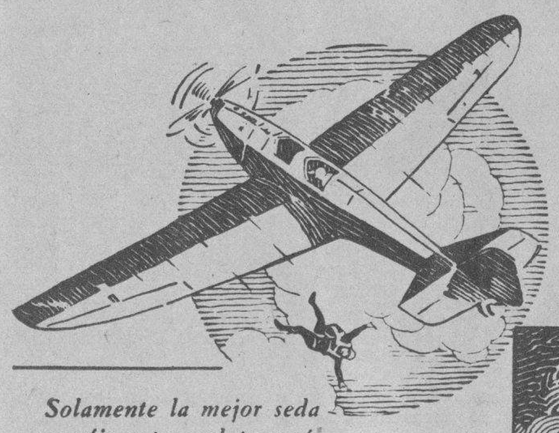

Cuando sólo LO MEJOR es eficaz

Solamente la mejor seda es eficaz para el paracaídas que debe salvar una vida humana.

Solamente el mejor aceite lubricante es eficaz para salvar la vida de su automóvil.

EL DINERO que paga Ud. por aceite lubricante puede ser un gasto o una inversión. Un mero gasto si lo paga por aceite lubricante que no protege el motor de su automóvil. Una inversión, si lo emplea en la compra de "Standard" Motor Oil, que favorece el buen funcionamiento del motor y evita su desgaste antes de tiempo. No *malgaste* el dinero destinado a lubricación. *Inviértalo* en "Standard" Motor Oil y le devengará dividendos satisfactorios.

Standard Oil Company of Cuba
"STANDARD" MOTOR OIL
Use Gasolina "Standard" Belot
—es la preferida

BODA NOTARIAL.—Recientemente contrajeron matrimonio ante el Notario Dr. Rafael E. Gaitán y Cancio Bello la bella e interesante señorita Estrella Estela Lines y el señor Ignacio González y Rodríguez. La ceremonia se llevó a efecto en la Víbora—Concepción, número 46—ante una nutrida y elegante concurrencia. Fueron testigos de la ceremonia el Dr. Juan F. Melo, y los señores J. E. López, Félix Rodríguez, Enrique Orbán y José Gómez (Foto Vigos)

45 años haciendo acumuladores, significa seguridad y confianza

EXIDE— al acumulador de larga vida—es conocido en todo el mundo por su seguridad y resistencia para el trabajo incesante. No se busque molestias y gastos inacabables ahijando un acumulador cualquiera. Instale un EXIDE y aprovéchese desde un principio de todas las ventajas que una experiencia de 45 años ha dado al EXIDE. Economizará tiempo, disgustos y dinero—y viajará mucho más seguro.

Exide
El acumulador de larga vida
Distribuidores para Cuba
CIA. NACIONAL DE ACUMULADORES, S. A.
Ave. de la República 93, Havana.
Telf. M-1524 21-33
The Electric Storage Battery Co., Philadelphia, E. U. A.

M.E.C.D. 2016